GIEŁDA MIESZKAŃ

Największe wydarzenie na rynku nieruchomości już w ten weekend

Giełda Mieszkań wraca do Lublina

Lublin ponownie stanie się regionalnym centrum rynku nieruchomości. W dniach 18 – 19 kwietnia w Galerii GALA przy ul. Fabrycznej odbędzie się Giełda Mieszkań – jedno z największych wydarzeń branżowych na Lubelszczyźnie.

7-13 STRONY

PIĄTEK-CZWARTEK
17-23 KWIETNIA 2026

Cena 5,90 zł
(w tym 8% VAT)

Rok XXXII Nr 16 (7948)
ISSN 2353-6926
NR INDEKSU 348325

Redaguje: **Zespół**

Następny numer ukaże się w piątek 24 kwietnia 2026 r.

MAGAZYN dziennik WSCHODNI

www.dziennikwschodni.pl

Körözöttek, czyli „ścigani" po węgiersku

Nie na takie rozstrzygnięcie wyborów parlamentarnych na Węgrzech liczyli Zbigniew Ziobro i Marcin Romanowski (na zdjęciu). Viktor Orban zapewniał im azyl polityczny. Peter Magyar zapowiedział zaś, że wyda ich Polsce. Posłowie PiS mówią nam, że Ziobro i Romanowski w ojczyźnie nie mogą liczyć na uczciwy proces. Politycy KO ripostują, że 55-latek i 50-latek są tchórzami, bo uciekają przed sprawiedliwością.

Marcin Romanowski, poseł z Lubelszczyzny, w niedzielę 12 marca nie wyglądał ani na szczęśliwego, ani na szczególnie przestraszonego. – Nie będę ułatwiał „szajce 13 grudnia" działania. Nie ujawnię nowego adresu i swoich planów – mówił na antenie Republiki.

Wybory parlamentarne na Węgrzech wygrała opozycyjna TISZA. Bolesnej porażki doznał Fidesz, na którego czele stoi **Viktor Orbán**, przychylny „uciekinierom z Polski", a więc **Zbigniewowi Ziobrze** i właśnie Romanowskiemu. **Peter Magyar**, lider TISZY i przyszły premier Węgier, już w lutym mówił, że po utworzeniu rządu Ziobrę i Romanowskiego wyda „pierwszego dnia". - Nie powinni iść do IKEI i kupować mebli, bo długo tu nie zostaną – dodawał Magyar po wyborczym triumfie.

Podkreślał, że Budapeszt przestanie być „miejscem schronienia dla międzynarodowych przestępców". - Mogę tylko zasugerować panom Ziobrze i Romanowskiemu, że powinni wrócić do domu i stanąć przed wymiarem sprawiedliwości – grzmiał 45-letni węgierski polityk.

DO USA ALBO… NA BIAŁORUŚ

Romanowski w rozmowie z Republiką robił dobrą minę do złej gry. Rzucił, że to nie Magyar będzie odwoził jego i Ziobrę w kajdankach zespolonych do Warszawy, bo ostateczną decyzję w ich sprawie podejmie nie rząd, a sąd. Paradoksalnie, taką wersję wydarzeń potwierdzili minister sprawiedliwości **Waldemar Żurek** i minister spraw wewnętrznych i administracji **Marcin Kierwiński**.

Żurek w Onecie stwierdził, że nikt tak od razu nie powie Polsce: „zabierajcie sobie panów Ziobrę i Romanowskiego". Kierwiński w Polsat News opowiadał o terminach konstytucyjnych i konieczności uzbrojenia się w kilkutygodniową cierpliwość. Tak czy inaczej, kończy się azyl polityczny, który były minister sprawiedliwości Ziobro i jego były zastępca Romanowski otrzymali na Węgrzech. Polska prokuratura stawia im zarzuty związane z nieprawidłowościami w Funduszu Sprawiedliwości i podejrzeniem udziału w zorganizowanej grupie przestępczej.

Za Romanowskim wystosowano ponadto Europejski Nakaz Aresztowania. Ten, podobnie zresztą jak Ziobro, czuje się jednak niewinny i uważa, że w Polsce nie może liczyć na sprawiedliwy proces.

Plotkuje się, że Ziobro i Romanowski w obliczu zmiany sytuacji politycznej na Węgrzech schronienia mogliby szukać w Stanach Zjednoczonych, w Serbii, a nawet… na Białorusi.

POLITYCY PRZEŚLADOWANI

O sytuację Marcina Romanowskiego spytaliśmy **Michała Moskala**, posła Prawa i Sprawiedliwości. - Wybory na Węgrzech nic nie zmieniają, jeśli chodzi o łamanie prawa przez rząd w Polsce i to, że mamy do czynienia z politycznymi prześladowaniami polityków opozycji, które są absolutnie bezprawne. Jestem głęboko przekonany, że wybory na Węgrzech również nic nie zmieniają, jeśli chodzi o kwestię przyjaźni narodów polskiego i węgierskiego. Nie udało się tego zniszczyć Donaldowi Tuskowi. Z pewnością nie zmieni się to także po tych wynikach wyborów.

- Wierzy pan w to, że poseł Romanowski jest niewinny?

- Jestem głęboko przekonany, że to, co dzieje się dzisiaj w Polsce, nie daje szansy na sprawiedliwy proces – przekazał nam Moskal.

WYDALENI DO POLSKI

Innego zdania są europosłanka **Marta Wcisło** i poseł **Michał Krawczyk** z Koalicji Obywatelskiej.

- W każdym demokratycznym państwie wszyscy jesteśmy równi wobec prawa. Za rządów Victora Orbana na Węgrzech schronienie znajdowali ludzie z pewnych układów i kręgów politycznych, których prawo europejskie nie dotyczyło - mówi Wcisło.

● DOKOŃCZENIE NA STR. 6

Nowy dom, nowe życie w Wyrykach

Wójt Bernard Błaszczuk mówi, że budynek rośnie jak grzyby po deszczu. Sekretarz stanu Jakub Stefaniak zapewnia, że rząd dotrzyma obietnicy. Dom państwa Wesołowskich w Wyrykach, zniszczony przez rakietę wystrzeloną z polskiego F-16, która mierzyła do jednego z rosyjskich dronów, zaczyna być odbudowywany.

STRONY 20-21

Fałszywe dźwięki w filharmonii, czyli Whiplash po lubelsku

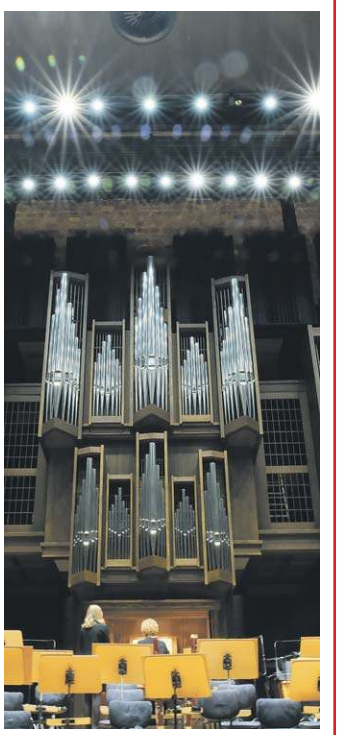

Oscarowy „WHIPLASH" z 2014 roku opowiada historię ambitnego muzyka, który marzy o wielkiej karierze. Szansą ma być współpraca z charyzmatycznym, ale bezwzględnym maestro Fletcherem. Szybko okazuje się jednak, że droga do sukcesu prowadzi przez upokorzenie, presję i odczłowieczenie. Według relacji byłych i obecnych pracowników, w ostatnich miesiącach w Filharmonii Lubelskiej działy się rzeczy, które niepokojąco przypominają fabułę tego filmu.

STRONY 14-17

Były wójt z korupcyjnymi zarzutami

Były wójt gminy Sosnowica Sławomir Cz. usłyszał zarzuty prokuratorskie w związku z przetargiem na rozbudowę infrastruktury wodno-kanalizacyjnej. Sprawa dotyczy inwestycji wartej ok. 8 mln zł i od miesięcy budzi duże emocje wśród lokalnych władz oraz mieszkańców.

STRONY 4-5

Koszykarki AZS jadą po złoto!

Po dwóch lubelskich zwycięstwach lubelskie koszykarki zagrają w sobotę Poznaniu. Jeśli wygrają po raz trzeci, wrócą do Lublina jako mistrzynie Polski!

STRONA 28

eprasa.pl 01b2169802

NASZ KOMENTARZ

Wygraliśmy te wybory razem z Węgrami

Kiedy w lecie 2017 roku przez Polskę przetaczała się fala demonstracji w obronie wolnych sądów na Węgrzech, wolnych sądów, podobnie jak niezależnych mediów nie było już od dawna. Młodzi Węgrzy, z którymi wtedy rozmawiałam, patrzyli z podziwem i zazdrością na determinację Polaków w walce o demokrację. – Nam Orban zabrał wszystko i nawet tego nie zauważyliśmy – mówili z goryczą. – Jaki cud musi się zdarzyć, żebyśmy się przebudzili?

W latach 2017-2020 Budapeszt był dla mnie drugim miejscem, zaraz po Lublinie. Byłam tam często i szczerze polubiłam to miasto. Piękne, monumentalne, światowe, ale też nierówne i niedoskonałe. Poznałam wtedy wielu młodych ludzi, którzy tu studiowali, albo właśnie zaczynali swoją drogę zawodową. To od nich dowiedziałam się, że Budapeszt jest na mapie Węgier samotną wyspą względnego dostatku i stabilności życiowej. Że poza Budapesztem po prostu nie ma życia. I nie ma też świadomości, ani woli, że można to zmienić. Dowiedziałam się też, że sieć finansowych powiązań polityki z biznesem i polityków z oligarchami jest fundamentem tego systemu. I nie ma siły, która może to wzruszyć. W tych słowach pobrzmiewała bezsilność i niemoc.

Byłam w Budapeszcie w lipcu 2017 roku, kiedy w polskich miastach ludzie wyszli na ulice, żeby zaprotestować przeciwko zmianom w ustawie o Sądzie Najwyższym. Węgrzy podziwiali nas i nam kibicowali. Mówili: – Wasz rząd idzie śladem Orbana, będzie chciał wam odebrać wolność kawałek po kawałku. Ale Polacy, w przeciwieństwie do Węgrów, walczą o demokrację. A nas może przebudzić tylko widmo wojny albo biedy.

Ale już za kilka miesięcy ci sami młodzi Węgrzy wraz z wieloma tysiącami też wyszli na ulicę. I uruchomili falę protestów, jakiej Węgry nie widziały od lat. W imię wolności i demokracji.

A stało się tak, gdy Victor Orban postanowił wyrzucić z Budapesztu Uniwersytet Europy Środkowowschodniej (CEU), założony przez **George'a Sorosa**. Tak, tak, tego samego Sorosa, który w 1998 roku ufundował Orbanowi stypendium studenckie. Ten amerykański miliarder i filantrop o węgierskich korzeniach, przekazał znaczną część swojego majątku na promowanie demokracji i idei otwartego społeczeństwa w Europie Środkowo-Wschodniej. Gdy Orban doszedł do władzy, otwarcie krytykował jego rządy uderzające w demokrację i wolności obywatelskie. Ten głos, za sprawą studentów i wykładowców CEU (m.in. Adama Bodnara) był słyszany na całym świecie. I tego Orban nie mógł znieść.

Protesty w obronie uczelni zostały brutalnie stłumione, demonstranci byli zatrzymywani, przesłuchiwani, wyrzucani z uczelni, tracili pracę. Orban rozprawił się z „buntownikami" bez ogródek. Dla przykładu, żeby już nikomu nie przyszło do głowy nic podobnego.

Ale ten zryw pokazał, że Węgry się budzą, że wcześniej czy później zażądają zmiany. A słowa mojego węgierskiego przyjaciela o widmie wojny i biedy okazały się po kilku latach prorocze. Postępujące ubożenie społeczeństwa, wszechobecna korupcja, mafijna władza, a jeszcze do tego prorosyjska polityka – tego już było za dużo. Węgrzy powiedzieli Orbanowi: Dość!

– Doprowadziliśmy do cudu – powiedział **Peter Magyar** dzień po wygranych wyborach. – Miejsce Węgier jest w Europie.

Do tego cudu doprowadzili Węgrzy. Zdeterminowani, zdesperowani, wściekli. Urodzeni w wolnym kraju, urodzeni w Europie. I tego samego pragnący dla swoich dzieci.

Pokazali Europie i światu, że żaden reżim nie trwa wiecznie. Że jest granica za którą rodzi się bunt, odwaga, siła, jedność. Mądrość narodu, który nade wszystko pragnie wolności i pokoju. O tym były te wybory. Wygraliśmy je razem z Węgrami.

Dziękujemy.

Magdalena Bożko-Miedzwiecka – dziennikarka, rzeczniczka prasowa. Publikowała w Dzienniku Wschodnim, Newsweeku, Newsweeku Historii, Rzeczpospolitej, Twórczości, Akcencie, Karcie. Laureatka dziennikarskich nagród, m.in. Ostrego Pióra Business Centre Club, nagród w konkursie prasowym Mediów Regionalnych im. Jana Stepka za reportaże historyczne i społeczne, nagród SalusPublica Głównego Inspektora Pracy, nagrody im. Bolesława Prusa Związku Literackich Polskich.

dziennik WSCHODNI
www.dziennikwschodni.pl
WYDAWCA: Corner Media Sp. z o.o.
Prezes zarządu Anna Sztal

Siedziba redakcji: Krakowskie Przedmieście 55, 20-076 Lublin. Sekretariat: tel. 81 46 26 800, fax 81 46 26 801, e-mail: redakcja@dziennikwschodni.pl
Redaktor naczelny: Paweł Puzio

Zastępca redaktora naczelnego: Radosław Szczęch
Sekretarz redakcji: Mariusz Giezek

Redakcja: Ismena Cieśla, Waldemar Sulisz, Magdalena Bożko, Kamil Pomorski, Katarzyna Nakonieczna, Jan Mazurek, Adrian Mańko

Sport: Łukasz Gładysiewicz (kierownik), Jarosław Czępiński, Kamil Kozioł, Bartek Surman
Skład: Zbigniew Goljanek

Ogłoszenia i nekrologi: 81 46 26 820, 697 770 393, e-mail: jakuszewska@dziennikwschodni.pl, oferta@dziennikwschodni.pl
Krakowskie Przedmieście 55, 20-076 Lublin

Druk: Drukarnia w Białymstoku Ignatki, ul. Przemysłowa 26 16-001 Kleosin POLSKA PRESS GRUPA
„Redakcja nie ponosi odpowiedzialności za treść ogłoszeń i reklam opublikowanych zgodnie z art. 36 Prawa Prasowego".

Na podstawie art. 25 ust. 1 pkt 1 b ustawy z dnia 4 lutego 1994 r. o prawie autorskim i prawach pokrewnych Corner Media Sp. z o.o. zastrzega, że dalsze rozpowszechnianie materiałów opublikowanych w Dzienniku Wschodnim jest zabronione bez zgody Wydawcy.

eprasa.pl 01b2169802

ZNAMY DECYZJĘ SĄDU W SPRAWIE WICEPREZYDENT LUBLINA

Postępowanie ma charakter rozwojowy

Sąd Rejonowy Lublin-Zachód rozpatrzył zażalenie Beaty Stepaniuk-Kuśmierzak (na zdjęciu) na zastosowane wobec niej środki zapobiegawcze i podtrzymał wcześniejszą decyzję. Oznacza to, że wiceprezydent Lublina nadal pozostaje zawieszona w czynnościach służbowych.

Katarzyna Nakonieczna

Zażalenie zostało złożone przez obrońcę wiceprezydent i dotyczyło wszystkich zastosowanych środków, w tym zakazu kontaktu z pracownikami urzędu oraz wykonywania obowiązków służbowych. Sąd nie przychylił się jednak do tego wniosku.

– Sąd wskazał, że zebrany przez prokuratora materiał dowodowy wskazuje na wysokie prawdopodobieństwo popełnienia przez podejrzaną zarzucanych jej czynów. Abstrahując od końcowej oceny tego materiału dowodowego, stopień prawdopodobieństwa jest wysoki, co pozwala na zastosowanie środków zapobiegawczych – przekazała nam sędzia **Marta Śmiech**, rzeczniczka Sądu Okręgowego w Lublinie.

FOT. DW ARCHIWUM

Jak podkreśla prokuratura, decyzja o utrzymaniu środków zapobiegawczych jest uzasadniona charakterem sprawy oraz koniecznością zabezpieczenia materiału dowodowego. – Podtrzymujemy swoje stanowisko, czyli uznajemy, że środki zapobiegawcze zastosowane wobec pani wiceprezydent były zasadne. Tylko one mogą w sposób prawidłowy zabezpieczyć to postępowanie – powiedział prokurator **Bartosz Kołszut** z Wydziału Zamiejscowego Prokuratury Krajowej w Lublinie.

Śledczy zaznaczają, że sprawa ma charakter wielowątkowy.

– Nie ma wątpliwości, że faktycznie bilety były przekazywane. Ale to jest jeden z zarzutów. Dwa pozostałe dotyczą ustawiania przetargów. Zarzut dotyczy działania w sferze publicznej, samorządowej. Jest to przestępstwo umyślne – dodał prokurator.

Według śledczych postępowanie znajduje się na zaawansowanym etapie, jednak materiał dowodowy wciąż jest analizowany i rozwijany. Obecnie trwa szczegółowe opracowywanie oraz oględziny dokumentacji, a także elektronicznych nośników danych – w tym telefonów, zasobów internetowych i podsłuchów.

Śledztwo prowadzi lubelski wydział Prokuratury Krajowej i obejmuje okres od kwietnia do lipca 2024 roku. Dotyczy organizacji „Strefy Kibica Euro 2024". W sprawie zarzuty usłyszało siedem osób – troje urzędników lubelskiego Ratusza oraz przedsiębiorcy z branży eventowej.

Z ustaleń śledczych wynika, że urzędnicy – w tym wiceprezydent – mieli przekraczać swoje uprawnienia oraz wywierać bezprawny wpływ na przebieg postępowań związanych z organizacją wydarzenia. Według prokuratury działania te polegały m.in. na ustalaniu trybu i wartości zamówień oraz kierowaniu zapytań ofertowych do wcześniej wytypowanych podmiotów, co skutkowało wyborem z góry określonego wykonawcy.

Zastępcy prezydenta zarzucono także przyjęcie korzyści majątkowej w postaci biletów VIP.

Przypomnijmy, że **Beata Stepaniuk-Kuśmierzak** została zatrzymana przez Centralne Biuro Antykorupcyjne 14 stycznia 2026 roku i doprowadzona na przesłuchanie. Sama oskarżona nie pojawiła się na rozprawie, a jej obrońca ze względu na niejawny charakter posiedzenia nie chciał wypowiadać się do mediów. Postępowanie w sprawie nadal trwa, a dzisiejsze postanowienie jest prawomocne.

Egzamin na prawo jazdy będzie droższy

59, a nie 57 złotych za egzamin teoretyczny. 239, a nie 230 złotych za egzamin praktyczny na kategorię B. Sejmik Województwa Lubelskiego zdecydował, że za prawo jazdy zapłacimy więcej.

Sejmik Województwa Lubelskiego przyjął nową uchwałę dotyczącą opłat za egzaminy na prawo jazdy. Zamiany obejmują część teoretyczną i praktyczną, nowe stawki mają obowiązywać po czternastu dniach od publikacji w dzienniku urzędowym i zastąpią dotychczasowe przepisy z 2025 roku. Za egzamin teoretyczny kandydaci zapłacą 59 złotych. Część praktyczna dla najpopularniejszych kategorii, w tym B, kosztować będzie 239 złotych. Droższe będą egzaminy na cięższe pojazdy, jak ciężarówki czy autobusy, tu opłata wyniesie bowiem 298 złotych. Stawki są zbliżone do maksymalnych dopuszczonych przepisami krajowymi.

Urząd Marszałkowski tłumaczy, że podwyżki nie są przypadkowe i wynikają przede wszystkim ze wzrostu kosztów funkcjonowania ośrodków egzaminacyjnych. Drożeją energia, paliwo, utrzymanie pojazdów. Rosną wynagrodzenia. Egzaminy na prawo jazdy to główne źródło przychodów WORD-ów, dlatego zmiany mają zapewnić im stabilne działanie.

Nowe opłaty nie obejmą wszystkich od razu. Osoby, które wcześniej zapisały się na egzamin i mają już wyznaczony termin, zapłacą według starych stawek. Uchwała została przyjęta bez sprzeciwu w konsultacjach. Nie zgłoszono do niej żadnych uwag.

Szczegółowy cennik (WORD Lublin):

Egzamin teoretyczny (kat. A, B, C, D, T): było 57 zł, będzie 59 złotych.

Egzamin praktyczny (kat. AM, A1, A2, A, B1, B): było 230 zł, będzie 239 złotych,

Egzamin praktyczny (kat. C1, D1, B+E, C, C+E, D, D+E): było 288 zł, będzie 298 złotych.

REKLAMA

Zawód przyszłości? Często ten bardzo tradycyjny

Rynek pracy coraz częściej weryfikuje modne hasła o zawodach przyszłości. Bo choć świat się wyfryzuje, wciąż potrzebuje fachowców, i to bardziej niż kiedykolwiek wcześniej.

Przez ostatnie lata narracja była dość jednoznaczna. Przyszłość miała należeć do zawodów opartych na nowych technologiach i kompetencjach cyfrowych. Praca fizyczna, przynajmniej w powszechnym wyobrażeniu, stopniowo miała tracić znaczenie. Tymczasem rzeczywistość okazuje się znacznie bardziej złożona.

Bo nawet najbardziej nowoczesne technologie nie funkcjonują w próżni. Ktoś musi je zainstalować, uruchomić, serwisować i naprawić. I coraz częściej okazuje się, że to właśnie zawody uznawane za tradycyjne nie tylko nie zniknęły, ale stały się fundamentem nowoczesnej gospodarki.

FACH W WERSJI HIGH-TECH

Elektryk i mechanik to dziś zawody funkcjonujące na styku technologii, danych i odpowiedzialności. Elektryk dawno przestał być fachowcem od prostych instalacji – pracuje z zaawansowanymi systemami zarządzania energią, odnawialnymi źródłami, automatyką budynków i nowoczesną infrastrukturą przemysłową. W tej pracy nie ma miejsca na improwizację, bo błąd oznacza nie tylko awarię, ale realne zagrożenie. Podobną przemianę przeszedł zawód mechanika. Współczesne samochody to złożone systemy, w których elektronika i oprogramowanie odgrywają równie istotną rolę jak elementy mechaniczne. Diagnostyka komputerowa, analiza danych z czujników i praca z cyfrowymi narzędziami stały się codziennością, a zakres odpowiedzialności znacząco się poszerzył. Mechanik coraz częściej odpowiada nie tylko za sprawność pojazdu, ale również za bezpieczeństwo jego użytkowników. To właśnie dlatego oba te „tradycyjne" fachy tak dobrze wpisały się w technologiczną transformację, bo bez solidnych kompetencji praktycznych nowoczesne rozwiązania po prostu nie działają.

PRACA BEZ IMPROWIZACJI

Równie daleko od stereotypów znajduje się dzisiejsze budownictwo. Nowe materiały, rygorystyczne normy energetyczne i wysokie wymagania jakościowe sprawiają, że to branża oparta na precyzji i planowaniu. Coraz mniej w niej miejsca na improwizację, a coraz więcej na odpowiedzialność i specjalistyczną wiedzę. Budowlaniec nie jest już tylko wykonawcą. Jest częścią procesu, który wymaga rozumienia technologii, współpracy z innymi specjalistami i świadomości konsekwencji podejmowanych decyzji.

Jednym z zawodów, które rzadko pojawiają się w publicznych dyskusjach, a jednocześnie są absolutnie niezbędne, jest operator maszyn sterowanych numerycznie. To praca wymagająca koncentracji, dokładności i odpowiedzialności. Od jakości wykonania zależą elementy wykorzystywane w przemyśle, motoryzacji czy budownictwie. To przykład zawodu, który idealnie pokazuje, jak bardzo zmieniło się znaczenie pracy „manualnej". Tu nie ma miejsca na przypadek, jest technologia, matematyka i odpowiedzialność.

ODPORNE NA KRYZYSY

Wspólnym mianownikiem tych profesji jest odporność na zmiany koniunktury i chwilowe mody. Nie da się ich przenieść do Internetu ani w pełni zautomatyzować. Wymagają realnych umiejętności, doświadczenia i praktyki. Dają też coś, co na współczesnym rynku pracy staje się coraz cenniejsze, stabilność. W regionach takich jak województwo lubelskie ma to szczególne znaczenie. To właśnie zawody techniczne i rzemieślnicze pozwalają młodym ludziom budować swoją przyszłość bez konieczności wyjazdu, a lokalnym społecznościom, rozwijać się w sposób trwały i zrównoważony. Rynek pracy coraz wyraźniej pokazuje, że nie wszystkie zawody przyszłości powstały w ostatnich latach. Część z nich jest z nami od dawna, zmieniły się jedynie narzędzia, język i zakres kompetencji.

Być może właśnie dlatego elektryk, mechanik, budowlaniec czy operator maszyn znów wracają do centrum uwagi jako odpowiedź na bardzo współczesne potrzeby.

LIFELONGLEARNING lubelskie

Wydatek finansowany ze środków KPO w ramach inwestycji A3.1.1 KPO pn. „Wsparcie rozwoju nowoczesnego kształcenia zawodowego, szkolnictwa wyższego oraz uczenia się przez całe życie"

KRAJOWY PLAN ODBUDOWY | Rzeczpospolita Polska | Sfinansowane przez Unię Europejską NextGenerationEU | LIFELONGLEARNING lubelskie

in232 65

eprasa.pl 01b2169802

JEST ODWOŁANIE DO SĄDU NAJWYŻSZEGO

Spór o powrót prokuratora Ziarkiewicza

Rzecznik Dyscyplinarny Prokuratora Generalnego zaskarżył decyzję sądu dyscyplinarnego, który pozwolił byłemu szefowi Prokuratury Regionalnej w Lublinie Jerzemu Ziarkiewiczowi wrócić do pracy. Sprawa trafi teraz do Sądu Najwyższego.

Adrian Mańko

Na początku kwietnia sąd dyscyplinarny przy Prokuratorze Generalnym nie zgodził się na przedłużenie zawieszenia Ziarkiewicza. W praktyce oznacza to, że prokurator może ponownie wykonywać obowiązki służbowe. Orzeczenie nie było jednak jednogłośne – jeden z członków składu złożył zdanie odrębne.

Decyzja spotkała się z reakcją rzecznika dyscyplinarnego, który skierował odwołanie do Sądu Najwyższego. **Jerzy Ziarkiewicz** pozostaje objęty zarówno postępowaniem dyscyplinarnym, jak i śledztwem. Dotyczą one m.in. niedopełnienia obowiązków i przekroczenia uprawnień w czasie, gdy kierował Prokuraturą Regionalną w Lublinie. Zawieszenie prokuratora w czynnościach służbowych wprowadzono w październiku 2024 roku decyzją ówczesnego Prokuratora Generalnego **Adama Bodnara**.

Ustalenia kontroli wskazują na szereg uchybień w funkcjonowaniu lubelskiej prokuratury. Dotyczą one przede wszystkim przewlekłości postępowań i opóźnień w podejmowaniu decyzji. W niektórych przypadkach zwłoka była bardzo duża – nawet ponad cztery lata w rozpoznaniu zażalenia czy kilka miesięcy przy podejmowaniu decyzji procesowych. Kontrola wykazała też wielomiesięczne przetrzymywanie akt spraw prowadzonych przez podległe jednostki. Dokumenty miały być przechowywane m.in. w pomieszczeniu gospodarczym określanym jako „garaż”.

Kwerenda objęła 20 spraw prowadzonych bezpośrednio przez Ziarkiewicza oraz jego nadzór nad postępowaniami w regionie. Dodatkowo przeprowadzono lustrację działalności prokuratury, analizując akta 216 spraw z lat 2023-2024. Na tej podstawie rzecznik dyscyplinarny wszczął postępowanie, zarzucając byłemu prokuratorowi m.in. rażące naruszenie przepisów prawa i uchybienie godności urzędu. Sprawa Ziarkiewicza była szeroko komentowana również w kontekście politycznym. Media informowały, że część postępowań dotyczących polityków miała przez długi czas pozostawać bez rozstrzygnięcia.

Sam Ziarkiewicz został odwołany ze stanowiska w styczniu 2024 roku. Obecnie Prokuraturą Regionalną w Lublinie kieruje **Cezary Maj**. Teraz o dalszym losie byłego szefa lubelskiej prokuratury zdecyduje Sąd Najwyższy, który rozpatrzy odwołanie rzecznika dyscyplinarnego. Do tego czasu sprawa pozostaje otwarta, a Ziarkiewicz – formalnie – może wrócić do pracy, mimo toczących się wobec niego postępowań.

Spór o powrót prokuratora Ziarkiewicza. Jest odwołanie do Sądu Najwyższego

Pani

Marlenie Woś

wyrazy głębokiego współczucia
z powodu śmierci

MAMY

składają
Prezes, członkowie Okręgowej Rady Lekarskiej w Lublinie,
oraz pracownicy Lubelskiej Izby Lekarskiej

n731

BYŁY WÓJT Z KORUPCYJNYMI

Oczyszczalnia „zatru

Były wójt gminy Sosnowica Sławomir Cz. usłyszał zarzuty prokuratorskie w związku z
Sprawa dotyczy inwestycji wartej ok. 8 mln zł i od miesięcy budzi duże

Adrian Mańko

Jak wynika z informacji Prokuratury Okręgowej w Lublinie, postępowanie przygotowawcze jest już w końcowej fazie. Zgromadzono obszerny materiał dowodowy, tj. przesłuchano świadków, zabezpieczono dokumentację oraz uzyskano opinię biegłego z zakresu zamówień publicznych. Śledczy przedstawili byłemu wójtowi zarzuty m.in. przekroczenia uprawnień oraz naruszenia przepisów dotyczących zamówień publicznych. Sprawa dotyczy przetargu na przebudowę oczyszczalni ścieków w Sosnowicy, a sednem sprawy jest potencjalna łapówka, którą Cz. miał dostać od zwycięskiego oferenta.

WĄTPLIWA UMOWA NA BUDOWĘ OCZYSZCZALNI

Jak wynika z ustaleń śledczych, nieprawidłowości miały miejsce w 2022 roku, na etapie przygotowania i prowadzenia przetargu.

Były wójt miał m.in. nie określić zakresu obowiązków członków komisji przetargowej, nie zamieścić w ogłoszeniu kluczowych informacji dotyczących przesłanek wykluczenia wykonawców, pominąć zasady wykazywania braku podstaw do wykluczenia, nie uwzględnić informacji o możliwości składania ofert wariantowych.

Zdaniem prokuratury uchybienia te doprowadziły do braku przejrzystości postępowania i powstania wad, które uniemożliwiały prawidłowe zawarcie umowy. Najpoważniejsze zarzuty dotyczą jednak wyboru wykonawcy. Śledczy wskazują, że mimo braków w ofercie firmy wybranej w postępowaniu przetargowym (m.in. braku wymaganego zestawienia cenowego czy niewystarczających wyjaśnień dotyczących ceny) oferta ta nie została odrzucona.

Prokuratura twierdzi, że były wójt miał świadomość tych nieprawidłowości, a mimo to wybrał ofertę jako najkorzystniejszą i podpisał umowę, działając tym samym na szkodę interesu publicznego i – jak wskazano – w celu osiągnięcia korzyści majątkowej.

NOWE WŁADZE: „COŚ BYŁO NIE TAK”

Sprawa wyszła na jaw już po zmianie władz w gminie w 2024 roku. Nowy wójt – jak relacjonuje przewodniczący rady gminy **Jarosław Armaciński** – od początku miał poważne wątpliwości co do inwestycji.

– Szybko pojawiły się sygnały, że z tą umową jest coś nie tak. Wójt konsultował się ze specjalistami, zlecił audyt i ostatecznie zdecydował o jej rozwiązaniu oraz zawiadomieniu prokuratury – opisuje Armaciński.

Dodaje, że inwestycja była prowadzona w trudnych warunkach organizacyjnych – bez sekretarza gminy i bez zastępcy wójta, a kluczowe dokumenty przygotowywał sam Cz. – Wicewójta w poprzedniej kadencji nie było w ogóle, pomimo że jego powołanie ma charakter obligatoryjny – informuje Armaciński, dodając, że przez wiele miesięcy wakowało również stanowisko sekretarza gminy.

PODZIAŁ W RADZIE

Decyzja o zerwaniu umowy z wybrana w postępowaniu przetargowym wywołała ostry konflikt w radzie gminy. Część radnych krytykowała działania nowego wójta. – Niektórzy radni

Półmetek na budowie ekspreso

POSTĘPY NA S19 Za nami ważny moment na budowie drogi ekspresowej S19 na odcinku Lublin-Lubartó
inwestycja właśnie osiągnęła półmetek. Mamy nową porcję zdjęć z placu budowy

Jak informuje Generalna Dyrekcja Dróg Krajowych i Autostrad prace toczą się wszystkich frontach, od robót ziemnych po bitumiczne i wykończeniowe. Na budowie codziennie pracuje pół tysiąca osób. Kierowcy przejeżdżający dziewiętnastką mają okazję obserwować, jak szybko zmienia się krajobraz inwestycji. W ramach zadania powstaje 23-kilometrowy odcinek dwujezdniowej drogi ekspresowej z rezerwą pod trzeci pas. Zgodnie z projektem powstaje ponad 40 km dróg do obsługi ruchu lokalnego i 29 obiektów inżynierskich, w tym cztery węzły drogowe.

Z postępów na budowie S19, która osiągnęła już półmetek, cieszą się m.in. władze Lubartowa. - To ważny moment dla realizacji tej kluczowej trasy, która w przyszłości usprawni komunikację i wzmocni rozwój naszego regionu – napisali urzędnicy z lubartowskiego Ratusza.

Drogowe przedsięwzięcie kosztuje ponad 835 mln zł. Generalnym wykonawcą jest firma Duna, która korzysta z usług 105 podwykonawców i 34 dostawców z różnych stron kraju. Zakończenie robót planowane jest w drugiej połowie przyszłego roku.

Na budowie S19 praca wre. Widać już spore fragmenty jezdni pokryte asfaltową podbudową i wyłożone krawężnikami. Zaawansowanie powoli zbliża się do półmetka.

Coraz więcej nawierzchni bitumicznych pomiędzy Lublinem i Lubartowem

eprasa.pl 01b2169802

ZARZUTAMI

wa” Sosnowicę

przetargiem na rozbudowę infrastruktury wodno-kanalizacyjnej.
emocje wśród lokalnych władz oraz mieszkańców.

stawali po stronie wykonawcy, podważali decyzję o zawiadomieniu prokuratury i utrzymywali z nim kontakt, mimo że prawnicy to odradzali – mówi Armaciński.

Radni ci przekonywali również, że gmina straci dofinansowanie. Ostatecznie tak się jednak nie stało – promesa została przedłużona, a samorząd przygotowuje nowe postępowanie przetargowe.

Co dalej z inwestycją?

Nowe władze chcą zmienić koncepcję inwestycji. Plan zakłada m.in. dostosowanie oczyszczalni do przyjmowania ścieków dowożonych, co ma ograniczyć koszty ponoszone przez mieszkańców korzystających ze zbiorników bezodpływowych.

Jednocześnie gmina pozostaje w sporze prawnym z poprzednim wykonawcą, który twierdzi, że nie było podstaw do rozwiązania umowy.

KTOŚ PARALIŻUJE PRACE GMINY

Mimo postawienia zarzutów byłemu wójtowi sytuacja w gminie wciąż jest napięta. Jak twierdzi przewodniczący rady, urząd został zasypany wnioskami o udostępnienie informacji publicznej, co utrudnia bieżącą pracę.

– Odbieramy to jako formę nacisku lub odwetu. Wnioski paraliżują funkcjonowanie urzędu – ocenia Armaciński.

Pisma wystosowuje ponoć jeden człowiek, ale zasłania się on przepisami RODO, nie pozwalając na publikację swoich personaliów. – Pracownicy nie mogą wykonywać bieżących obowiązków, bo muszą formułować odpowiedzi na często absurdalne pytania – mówi Armaciński.

CZ. GROZI DO 10 LAT WIĘZIENIA

Były włodarz nie przyznaje się do winy i kwestionuje ustalenia śledczych. Z jego stanowiska wynika, że postępowanie przetargowe – mimo ewentualnych uchybień formalnych – było prowadzone w przekonaniu o jego prawidłowości, a podejmowane decyzje miały służyć sprawnej realizacji inwestycji.

W jego ocenie wybór wykonawcy nie był działaniem sprzecznym z interesem gminy, a cała procedura odbywała się w oparciu o dostępne wówczas interpretacje przepisów i dokumentację. Podnosi również, że część zarzucanych nieprawidłowości nie miała realnego wpływu na wynik postępowania.

Zarzuty dotyczące przekroczenia uprawnień i działania na szkodę interesu publicznego zagrożone są karą do 10 lat pozbawienia wolności. Zakończenie śledztwa planowane jest jeszcze w kwietniu.

wki

w. Jak informuje GDDKiA
.

S19 docelowo połączy największe miasta wchodniej Polski – Białystok, Lublin i Rzeszów, sięgając do północnej i południowej granicy kraju, co pozwoli na sprawniejszy tranzyt pomiędzy państwami bałtyckimi, państwami Europy środkowo-wschodniej oraz Grecją i Rumunią na południu kontynentu. RADOSŁAW SZCZĘCH

ŹRÓDŁO: GDDKIA

GIEŁDA MIESZKAŃ
18-19 KWIETNIA
Galeria GALA, Fabryczna 2, Lublin
P4904

REKLAMA

LUVENA
NAWOZY Z LUBONIA
LUVENA S.A.
ul. Romana Maya 1
62-030 Luboń
Wydział Handlu Nawozami
+ 48 509 809 309
Znajdź nas na:
LuvenaNawozyZLubonia
www.nawozy.pl

Stampol
Dystrybutor:
PRYWATNE PRZEDSIĘBIORSTWO HANDLOWE STAMPOL
ul. Przemysłowa 18
24-300 Opole Lubelskie
tel. 81 827 40 07

NASZ ŚWIAT KRĘCI SIĘ WOKÓŁ TWOICH PLONÓW
LUBOFOS®
LUBOPLON®
OPTIPLON®
LUBOFOSKA®
SUPERFOSFAT
SÓL POTASOWA
SPRAWDŹ NASZE NOWOŚCI!
www.nawozy.pl
P4914

eprasa.pl 01b2169802

FOT. FACEBOOK

Körözöttek, czyli „ścigani” po węgiersku

CIĄG DALSZY ZE STR. 1

– Ale Węgry wracają na tory państwa europejskiego, demokratycznego. Péter Magyar, mój kolega z Europarlamentu, zapowiedział, że jego kraj nie będzie miejscem schronienia dla skazańców. A jak się zachowają pan Ziobro i pan Romanowski? Tego nikt nie wie. Nie sądzę jednak, żeby czekali do momentu, aż zostaną wydaleni czy przekazani w ręce polskiego wymiaru sprawiedliwości. Będą szukali alternatywnego schronienia. Nie wiem, może na Białorusi? – pyta retorycznie Wcisło.

- Słucham pana Magyara, który mówi, że nie ma miejsca na Węgrzech na ukrywanie przestępców. Parasola politycznego nad oskarżanymi o poważne przestępstwa panem Romanowskim i panem Ziobrą nikt tam roztaczać nie będzie. Jeśli obaj panowie nie uciekną chociażby na Białoruś, to zostaną wydaleni do Polski – mówi nam Krawczyk.

WICEMINISTER OD FUNDUSZU SPRAWIEDLIWOŚCI

Romanowski pochodzi z województwa kujawsko-pomorskiego. Studiował w Toruniu, Ratyzbonie, Greifswaldzie i Berlinie. Pracę zaczął w Warszawie, tam też bezskutecznie ubiegał się o mandat radnego. Był ekspertem komisji śledczej w sprawie Rywina, kręcił się wokół ministerstwa sprawiedliwości. Został działaczem Solidarnej Polski, później Suwerennej Polski.

Za rządów PiS i Zbigniewa Ziobry stał się wpływowym wiceministrem w MS. W dużej mierze odpowiadał za kontrowersyjny Fundusz Sprawiedliwości. I to po tym okresie prokuratura zarzuca mu popełnienie jedenastu przestępstw, „polegających na udziale w zorganizowanej grupie mającej na celu popełnianie przestępstw przeciwko mieniu, w szczególnie poprzez przekraczanie uprawnień i niedopełnienie obowiązków, a także poświadczenie nieprawdy w dokumentach, wyrządzanie szkody w wielkich rozmiarach w mieniu skarbu państwa w celu osiągnięcia korzyści osobistych i majątkowych”.

OŚMIORNICA ROMANOWSKIEGO

Mnóstwo kontrowersji budziła chociażby działalność Romanowskiego na Lubelszczyźnie. W okręgu wyborczym numer 7, a więc tym obejmującym przede wszystkim okolice Biłgoraja, Chełma, Hrubieszowa czy Zamościa, w 2023 roku dostał ponad 17 tysięcy głosów, które pozwoliły mu zostać posłem. Politycy Koalicji Obywatelskiej zarzucali, że do podbicia poparcia cynicznie wykorzystał pieniądze z Funduszu Sprawiedliwości. Marta Wcisło wyliczała, że na kilkadziesiąt godzin przed wyborami na prawo i lewo szastał czekami, które trafiały do ochotniczych straży pożarnych czy kół gospodyń wiejskich.

- Wykorzystywał pieniądze nie tylko z Funduszu Sprawiedliwości, ale także z Funduszu Lasów Państwowych. Na ich czele w województwie lubelskim stał bowiem pan Andrzej Borowiec, który za środki tych właśnie Lasów Państwowych organizował Romanowskiemu imprezy typu festyny, pikniki. Takich koncertów i koncerników było kilkadziesiąt, w tym jeden zespołu Kombi, na którym się pan poseł mógł lansować. Mało tego, Borowiec drukował ulotki, na których Romanowski pod pretekstem organizacji pozarządowej niby działał na rzecz lokalnych społeczności. Pan Borowiec został później wójtem gminy Aleksandrów z listy pana Romanowskiego – wspomina Wcisło.

W województwie lubelskim Romanowski pomieszkiwał w Gilowie, pół godziny jazdy samochodem od Biłgoraja. Mieszkanie na wsi, jak dowiedziała się Wirtualna Polska, wynajmowała mu **Anna Mamona-Szymańska**, radna z Turobina, gdzie polityk umieścił „swojego” burmistrza – **Andrzeja Kozinę**. Wcisło mówi o „ośmiornicy Romanowskiego”.

- Łukasz Borowiec, rodzony brat Andrzeja, miał zarzuty prokuratorskie o wyłudzanie VAT-u, ale w czasie kiedy rządził PiS, a pan Romanowski był wiceministrem sprawiedliwości, żadne konsekwencje, żadne sankcje mu nie groziły. Młodszy Borowiec był nietykalny. W okolicach Biłgoraja powstało coś w rodzaju układu zamkniętego. Sieć powiązań Solidarnej czy też Suwerennej Polski, przystawki PiS-u, żeby tylko robić brudną kampanię, a gdy to wyjdzie na jaw, uciekać przed wymiarem sprawiedliwości. Mogę to śmiało nazwać „ośmiornicą Romanowskiego” – grzmi europosłanka z Koalicji Obywatelskiej.

STRZAŁY ZA ROMANOWSKIEGO

Dzwonię do urzędu gminy w Aleksandrowie.

- Mam kilka pytań do wójta Andrzeja Borowca o jego znajomość z panem posłem Romanowskim – mówię.

- Proszę wysłać maila – słyszę w sekretariacie.

Za kilkanaście minut z urzędu gminy w Aleksandrowie przychodzi odpowiedź: „Wszelkie zapytania dotyczące spraw prywatnych proszę kierować na osobistego maila Andrzeja Borowca”.

Wójt Borowiec nie odpowiedział na pytania wysłane mu na prywatnego maila. Milczy też **Marcin Mura**, radny urzędu miasta Biłgoraj, wybrany z Komitetu Wyborczego Marcina Romanowskiego, swojego czasu dyrektor biura poselskiego byłego wiceministra sprawiedliwości i posła RP.

- Nikt teraz za Romanowskiego strzałów zbierać nie będzie, choć wcześniej wszyscy chętnie ogrzewali się w jego blasku i korzystali z jego wpływów, a już na pewno wyciągali ręce po pieniądze, którymi rozdysponowywał – zauważa jeden z prawicowych polityków ze wschodu Lubelszczyzny.

Z danych Ministerstwa Sprawiedliwości wynika, że powiat biłgorajski dostał prawie 5 milionów złotych z „pisowskiego” Funduszu Sprawiedliwości poza naborami i konkursami. To jedna piąta kwoty, jaka popłynęła z tego źródła na Lubelszczyznę.

UCIEKINIER

- Byłam kilka razy w Biłgoraju pod biurem poselskim pana Romanowskiego. Wisi tam szyld „poseł RP”. A powinien wisieć: „Uciekinier przed wymiarem sprawiedliwości”. Albo: „Były minister, który nie wykonuje swojego mandatu”. Przynajmniej by nie kłamał – wyzłośliwia się Wcisło.

Biuro poselskie Romanowskiego w Biłgoraju w ostatnich miesiącach organizowało kilka głośnych akcji. Jesienią przy ulicy Kościuszki 11 rozdawano… paprykę i kapustę. Zbierano tym samym na leczenie Adasia, który choruje na dystrofię mięśniową Duchenne’a i Amelii, która zmaga się z nowotworem.

Za to w okresie wielkanocnym Romanowski ogłosił w mediach społecznościowych, że jego biuro obdzieli mieszkańców darmowymi jajkami. Też z możliwością dołożenia się do zbiórki dla Adasia.

Romanowski nie podbiera pensji posła, ale bierze ponad dwadzieścia tysięcy złotych ryczałtu prowadzenie biur poselskich w Biłgoraju i Hrubieszowie.

- Od wielu miesięcy Romanowski przebywa na Węgrzech, więc mówienie o jakichkolwiek jego działaniach na Lubelszczyźnie brzmi śmiesznie, zakrawa o fikcję. Lepiej zapytać, co robił do tej pory w Budapeszcie? Jak ktoś, kto nie jest fizycznie obecny w Polsce, może prowadzić jakąkolwiek działalność publiczną, społeczną czy polityczną w swoim okręgu wyborczym? To jest niewykonalne – kręci głową poseł Krawczyk.

ŚCIGANI PO WĘGIERSKU

- Pan Romanowski, który niestety ma mandat z województwa lubelskiego, oszukał swoich wyborców. Oszukał Polaków. Jak przyszło mu stanąć w prawdzie wobec tego, co robił, dał nogę i uciekł przed wymiarem sprawiedliwości. Naprawdę, to jest niebywałe i niespotykane w historii naszego kraju, że były wiceminister sprawiedliwości w taki żenujący sposób ucieka przed wymiarem sprawiedliwości – mówi Wcisło.

- Działalność pana posła Romanowskiego na Lubelszczyźnie zawsze skupiona była przede wszystkim na tym, w jaki sposób wykorzystywać publiczne środki dla realizacji celów partyjnych i osobistych, co nie pozostawia wątpliwości w ocenie jego postaci. A teraz jeszcze pan Romanowski nie ma odwagi, żeby stanąć przed polskim niezwisłym sądem i ponieść konsekwencję swoich czynów – dodaje Krawczyk.

- Jeśli panowie Romanowski i Ziobro uważają, że są niewinni, to dlaczego schronili się w niedemokratycznych wtedy Węgrzech, a nie w Niemczech, Francji czy nawet Włoszech? Najwyraźniej grubo, grubo nabroili. I wiedzą, że wymiar sprawiedliwości w Polsce należycie oceni ich działalność. Za rządów PiS byli bezkarni. Ale ta bezkarność się skończyła. Zapraszamy do ojczyzny. Mianują się przecież takimi patriotami. A żaden patriota nie daje nogi z własnego kraju. Tylko walczy o swoją prawdę. Również wobec obywateli, którym ślubowali to jako posłowie – puentuje Wcisło.

Romanowski w zaprzyjaźnionej Republice bronił się, że ci, którzy go nienawidzą, nie mają racji. Jeśli w Budapeszcie nie próżnował i nauczył się podstaw języka, powinien już jednak przynajmniej kojarzyć słowa, które wraz ze Zbigniewem Ziobrą słyszy na każdym kroku: menekültek, czyli „uciekinierzy” i körözöttek, czyli „ścigani”.

JAN MAZUREK
WSPÓŁPRACA ADRIAN MAŃKO

eprasa.pl 01b2169802

NAJWIĘKSZE WYDARZENIE NA RYNKU NIERUCHOMOŚCI JUŻ W TEN WEEKEND

Giełda Mieszkań wraca do Lublina

Lublin ponownie stanie się regionalnym centrum rynku nieruchomości. W dniach 18–19 kwietnia w Galerii GALA przy ul. Fabrycznej odbędzie się Giełda Mieszkań – jedno z największych wydarzeń branżowych na Lubelszczyźnie.

To propozycja zarówno dla osób poszukujących własnego lokum, jak i inwestorów oraz wszystkich zainteresowanych aktualną sytuacją na rynku mieszkaniowym. W jednym miejscu spotkają się czołowi deweloperzy z regionu, eksperci finansowi oraz potencjalni nabywcy.

Organizatorzy zapowiadają szeroką ofertę mieszkań i domów, a także możliwość bezpośrednich rozmów z przedstawicielami firm deweloperskich. Odwiedzający będą mogli skorzystać z bezpłatnych porad ekspertów kredytowych, którzy wyjaśnią, jak uzyskać finansowanie na najkorzystniejszych warunkach.

Nie zabraknie również ofert specjalnych przygotowanych wyłącznie na czas wydarzenia. To szansa na znalezienie nieruchomości w atrakcyjnej cenie – często niedostępnej w standardowej sprzedaży.

Jak podkreślają organizatorzy, obecna sytuacja rynkowa sprzyja podejmowaniu przemyślanych decyzji zakupowych. Rosnące ceny mieszkań oraz utrzymujący się wysoki popyt sprawiają, że dostęp do kompleksowej oferty i fachowego doradztwa w jednym miejscu ma szczególną wartość.

Giełda Mieszkań odbędzie się na pierwszym piętrze Galerii GALA w Lublinie. W sobotę (18 kwietnia) wydarzenie potrwa w godzinach 10.00–17.00, natomiast w niedzielę (19 kwietnia) - od 10.00 do 16.00.

Wstęp na wydarzenie jest bezpłatny.

KATARZYNA NAKONIECZNA

Ceny pozostają stabilne

Według raportu Rankomat.pl i Rentier.io w 17 badanych miastach przeciętna zmiana roczna wynosi zaledwie +2,8 proc. Z kolei na rynku kredytów hipotecznych, po wielu miesiącach obniżek, zaczęło rosnąć oprocentowanie. Szczególnie jest to widoczne w przypadku ofert z oprocentowaniem stałym.

Podwyżek w tym zakresie dokonały m.in. PKO BP, mBank, Alior Bank, VeloBank, ING Bank Śląski czy BPS. W przypadku VeloBanku oprocentowanie stałe wzrosło z 5,74 proc. do 6,68 proc., co przekłada się na wzrost kosztu kredytu o 18 304 zł w ciągu 5 lat obowiązywania stałej stawki. Z kolei wraz ze wzrostem WIBOR rośnie oprocentowanie zmienne – zarówno kredytów już spłacanych, jak i nowo udzielanych. Dla przykładu WIBOR 6M wzrósł z 3,69 proc. (5 marca) do 3,85 proc. (obecnie). Z kolei kontrakty terminowe FRA przewidują, że za 6 miesięcy stawka ta będzie wynosiła 4,07 proc.

FOT. PIXABAY

DARMOWY DOSTĘP DO DANYCH O CENACH TRANSAKCYJNYCH

Od 13 lutego 2026 r. kupujący mają dodatkowy instrument, który może pomóc w negocjacjach. Od tego dnia dostęp do danych z Rejestru Cen Nieruchomości stał się bezpłatny.

– Dla kupujących oznacza to łatwiejsze porównanie ceny ofertowej z realnymi cenami transakcyjnymi w danej okolicy, a więc mniejsze ryzyko przepłacenia i mocniejszą pozycję negocjacyjną.

● DOKOŃCZENIE NA STR 10-11

REKLAMA

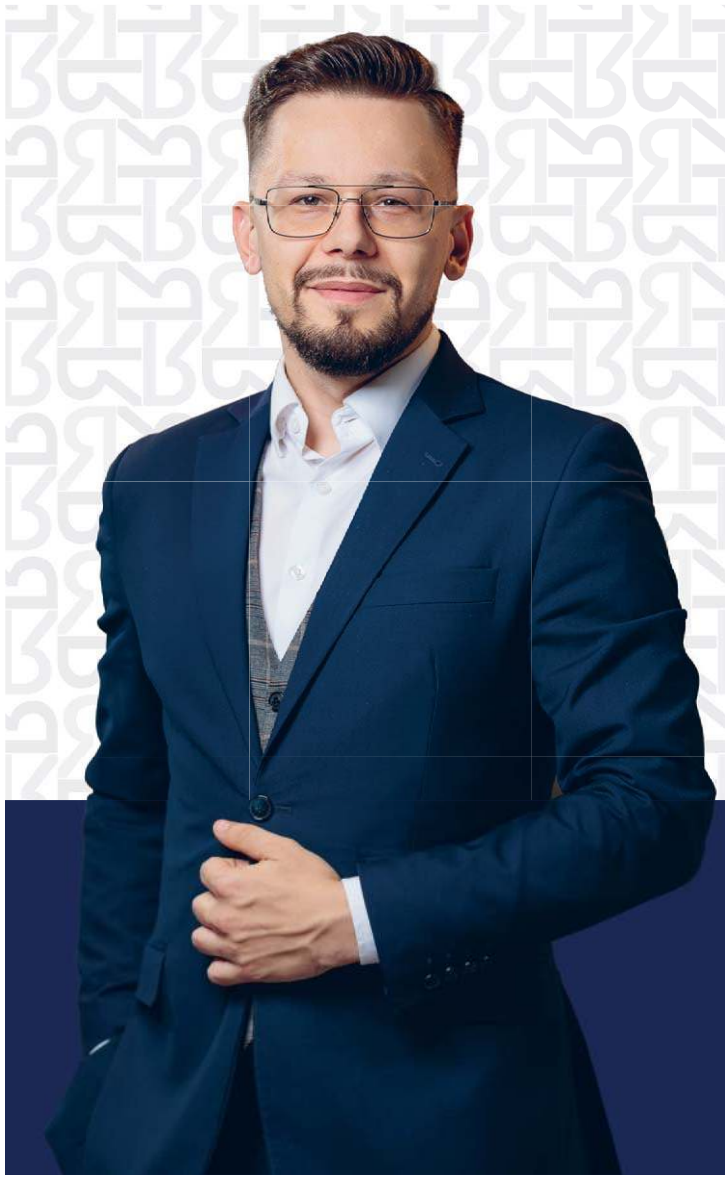

REWERS
LEPSZA STRONA NIERUCHOMOŚCI

Renomowane biuro nieruchomości z siedzibą w Lublinie. Specjalizujemy się w lokalnych transakcjach dla klientów premium. Indywidualne podejście i doskonała znajomość lokalnego rynku, bezpieczeństwo transakcji, fachowe doradztwo oraz przekraczanie oczekiwań to nasz standardowy sposób działania.

SKONTAKTUJ SIĘ Z NAMI
biuro@rewersnieruchomosci.pl
789 563 579
www.rewersnieruchomosci.pl

P4920

eprasa.pl 01b2169802

O DECYZJACH MIESZKANIOWYCH I KREDYTACH

„To trzeba czuć”

Jak wygląda proces przygotowania do kredytu hipotecznego i od czego naprawdę zależy zdolność kredytowa? Dla wielu osób zakup mieszkania to jedno z najbardziej stresujących wyzwań finansowych w życiu. Aleksandra Likos, znana jako „Pani Hipoteka”, podkreśla jednak, że odpowiednio przeprowadzony proces – od analizy możliwości finansowych po wybór nieruchomości – może ten stres znacząco ograniczyć i uporządkować całą decyzję.

Katarzyna Nakonieczna

● Domyślam się, że osoby, które do pani przychodzą, często nie mają w ogóle pojęcia, jak się zabrać za zakup nieruchomości.

- Takie osoby trafiają do mnie chyba najczęściej. Mówią: „Chciałbym swoje mieszkanie, ale jak? Co z kredytem? Dostanę go?” I tak trafia do mnie ktoś z łańcuszka poleceń osób, z którymi już współpracowałam. Po przeprowadzonych konsultacjach, osoba z przestraszonej i niepewnej, staje się odważna i pewna swoich decyzji, ponieważ krok po kroku tłumaczę: jak wygląda proces kredytu hipotecznego, na czym on polega, ile trwa, jak szukać mieszkań, czy wybrać rynek pierwotny, czy wtórny, w danej sytuacji. Sprawdzam też zdolność kredytową – jak wygląda przy danych dochodach, co można zrobić, żeby ją poprawić oraz jaka będzie rata przy określonej kwocie kredytu. Omawiamy również wkład własny – czy większy, czy mniejszy – nadpłaty kredytu i wiele innych kwestii. Jest naprawdę multum tematów, które poruszamy na konsultacjach.

● Wydaje się to naprawdę skomplikowane.

- Tak, ale właśnie takie konsultacje i rozmowy są bardzo ważne bo często samo podejście do kredytu hipotecznego jest związane z ustaloną wcześniej przeze mnie strategią działania. Naprawdę sporadyczne są sytuacje, gdzie na jednym spotkaniu ktoś mówi: „dobra, bierzemy to mieszkanie i ten kredyt”. Bardzo często ludzie jeszcze nie wiedzą, czy chcą budować dom, czy kupować. Myślą o działce, może jednak o mieszkaniu. A jeśli mają mieszkanie po rodzicach, to może remont. Wątpliwości jest naprawdę wiele. Bywa też tak, że w trakcie rozmowy klienci zupełnie zmieniają swoje preferencje.

● Jest pani w stanie doradzić, która opcja byłaby najlepsza dla danej osoby lub rodziny?

- Naturalnie, ale to przede wszystkim zależy od potrzeb. Zawsze powtarzam: to trzeba czuć. Jeśli ktoś wchodzi do mieszkania i ma takie uczucie, że „to jest to”, to znaczy, że mamy właściwy wybór. Ja później zrobię wszystko, żeby taki kredyt uzyskać, ale decyzja musi należeć do klienta. Co innego, gdy kupujemy nieruchomość pod wynajem – wtedy liczy się kalkulacja. A co innego, gdy to ma być dom dla nas, urządzony dokładnie tak, jak chcemy. Myślę, że warto też korzystać z pomocy biur nieruchomości. Agenci wkładają ogrom pracy w znalezienie odpowiedniej nieruchomości, pomagają, tłumaczą, jeżdżą na miejsca i prezentują oferty. To działa bardzo szeroko.

PANI HIPOTEKA

Oferuję bezpłatne konsultacje i na co dzień pomagam moim Klientom znaleźć najkorzystniejsze rozwiązania finansowe. Wspieram na każdym etapie, od pierwszej analizy zdolności kredytowej, aż po moment odbioru kluczy.
Do każdej osoby podchodzę indywidualnie, szukając rozwiązań dopasowanych do jej sytuacji oraz realnego komfortu spłaty. Zależy mi na budowaniu relacji opartej na zaufaniu, tak aby decyzja o zakupie była spokojna i w pełni świadoma. Towarzyszę moim Klientom aż do chwili, w której odbierają klucze i mają pewność, że dokonali najlepszego wyboru. Zapraszam 18-19 kwietnia do Galerii Gala w Lublinie.

● Kto korzysta z pani pomocy?

- Osoby w wieku od 22 do 65 lat.

● W wieku 65 lat można jeszcze dostać kredyt?

- Można. Współpracowałam ostatnio z panią 60+, która kupiła mieszkanie. Kwestie kredytu zorganizowałyśmy spektakularnie szybko.

● Zastanawiam się, na ile to ryzykowne. I nie chodzi tylko o wiek.

- Żyjemy w dość specyficznych czasach. Z jednej strony jest niepokój o sytuację gospodarczą i stosunki międzynarodowe, z drugiej, myślę, że już się do tego przyzwyczailiśmy. Pandemia, wojny, inne konflikty – dużo się dzieje. Oswoiliśmy się z tym i po prostu robimy swoje, bo gdzieś trzeba mieszkać i żyć. Koszt miesięczny wynajmu mieszkania często jest droższyod kredytu hipotecznego. A sam kredyt nie wiąże nas z bankiem „na zawsze” – w większości przypadków można go zmieniać, refinansować, dostosowywać.

• Kredyt to styl życia?

- Tak się mówi, że 30 lat to długo, ale w tym czasie przecież można zmieniać swoje życie. Można sprzedać mieszkanie, wynajmować je. Pamiętajmy, że nie jesteśmy związani kredytem na całe życie. Jeśli ktoś chce zmienić styl życia, przeprowadzić się i robić coś zupełnie innego, może wynająć nieruchomość albo ją sprzedać. Nawet z kredytem. To nie jest więc tak, że jesteśmy „uwiązani”. Kredyt można elastycznie obsługiwać i dostosowywać.

● Czyli kredyt nie wiąże nas z jednym bankiem na wiele lat?

- To częste nieporozumienie. Kredyt można refinansować. Jeśli pojawi się lepsza oferta w innym banku, można przenieść zobowiązanie. Dlatego warto co jakiś czas sprawdzać warunki i oprocentowanie. Klienci często nie wiedzą, że można zmienić bank i obniżyć ratę.

● Warto być elastycznym.

- Tak, i mieć wiedzę. Często ludzie nie analizują tego, co się dzieje po podpisaniu umowy i po prostu spłacają kredyt, nie zastanawiając się nad alternatywami. Dlatego tak dużo czasu poświęcam konsultacjom – wszystko po to, żeby państwo mieli świadomość swoich możliwości.

● Co najbardziej interesuje klientów na rynku nieruchomości?

- Ostatnio zdecydowanie większym powodzeniem cieszy się rynek pierwotny. Klienci chcą mieszkania nowe, które mogą urządzić od podstaw, po swojemu. Mają wtedy poczucie pełnej kontroli nad projektem i wykończeniem. Dodatkowo dochodzi aspekt rękojmi i bezpieczeństwa. W razie ewentualnych usterek odpowiedzialność spoczywa na deweloperze. Na rynku wtórnym sytuacja wygląda inaczej. Takie mieszkania często mogą być tańsze, ale mogą wymagać np. generalnego remontu. A to oznacza w praktyce demolkę i wykończenie od podstaw, a to już jest obciążające.

● Większość z nas patrzy jednak na ceny. I to one wydają się kluczem.

- Oczywiście, cena zawsze jest kluczowa. Tanio nie jest i raczej taniej nie będzie, bo popyt na kredyty hipoteczne jest obecnie bardzo duży.

● W 2026 roku uzyskanie kredytu hipotecznego nie jest problemem?

- Wszystko zależy od indywidualnej sytuacji osoby zainteresowanej hipoteką, jej dochodów. Generalnie osoby, które decydują się na kredyt hipoteczny, zazwyczaj wiedzą, że mogą sobie na niego pozwolić. Najczęściej są to małżeństwa, a więc też dwa stabilne dochody. Wtedy zdolność kredytowa i realna możliwość spłaty raty są spójne. Klienci zakładają np. ratę na poziomie 2,5 – 3 tys. zł i do takiej raty dostosują oferty mieszkań jakich poszukują. Żeby nie dostać kredytu, trzeba mieć naprawdę poważne problemy – na przykład negatywną historię w BIK lub zaległości z bieżących spłatach. Banki dokładnie też analizują zabezpieczenie kredytu czyli nieruchomość. Dlatego wszystko sprawdzam przed złożeniem wniosku kredytowego. Bo to, że ktoś ma zdolność, to tylko połowa sukcesu – druga, to bezpieczeństwo związane z samą nieruchomością.

● Czyli wiele czynników się na to składa.

- Tak. Sukces kredytu hipotecznego to proces wymagający pracy i przygotowania – zarówno po stronie klienta, jak i eksperta finansowego.

● A ma pani jakieś zaskakujące historie z tym związane?

- Teraz jest spokojniej, choć zdarzają się trudne sytuacje, szczególnie gdy banki są przeciążone wnioskami. Terminy w umowach deweloperskich potrafią generować stres i emocje. Dla mnie każdy kredyt hipoteczny, który procesuję, jest wyjątkowy bo wiem, że przyczyniam się do spełnienia czyichś marzeń.

● Banki utrudniają przyznawanie kredytów?

- Nie... Jeśli bank otrzymuje komplet dokumentów, nie ma problemów systemowych, proces przebiega sprawnie. Teraz rzeczywiście terminy są dłuższe, ponieważ w ostatnim czasie faktycznie napływ nowych wniosków był dużo większy. Ale kredyty są nadal przyznawane. Decyzje pozytywne cały czas zapadają.

● A jak pani widzi przyszłość rynku nieruchomości?

- Trudno ją przewidzieć. Wszystko zależy od sytuacji gospodarczej i międzynarodowej. Oczywiście klienci mają obawy, część osób się wstrzymuje, co jest naturalne. Ale jednocześnie rynek cały czas się rozwija. Takie wydarzenia jak Giełda Mieszkań są bardzo pomocne, bo pozwalają w jednym miejscu porównać oferty, zobaczyć inwestycje i podjąć decyzję. W dzisiejszym tempie życia trudno samodzielnie analizować wszystkie opcje.

● Czy na takich wydarzeniach jest duże zainteresowanie?

- Tak, zdecydowanie i przychodzą całe rodziny. Osobiście też informuję klientów z wyprzedzeniem, o takim wydarzeniu bo wielu z nich szuka mieszkania właśnie w takim momencie. Dodatkowo pojawiają się promocje deweloperskie, rabaty i specjalne oferty przygotowane na takie wydarzenia. Na miejscu można też od razu uzyskać podstawową informację o zdolności kredytowej, dokumentach i możliwościach finansowania. To bardzo ułatwia podjęcie decyzji – szczególnie osobom, które już wybrały mieszkanie i zastanawiają się, co dalej.

eprasa.pl 01b2169802

KLUCZE NA JUŻ!

Ostatnie wolne apartamenty

ul. Jemiołuszki, Węglinek, Lublin

EKO PARK -lublin.pl

JEMIOŁUSZKI
Zamieszkaj wśród zieleni

Metraże
80-100 m²

www.ekopark-lublin.pl

790 223 223

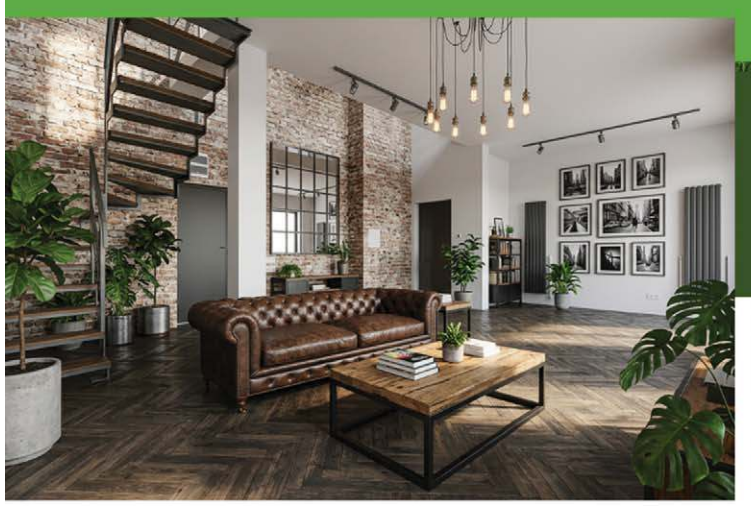

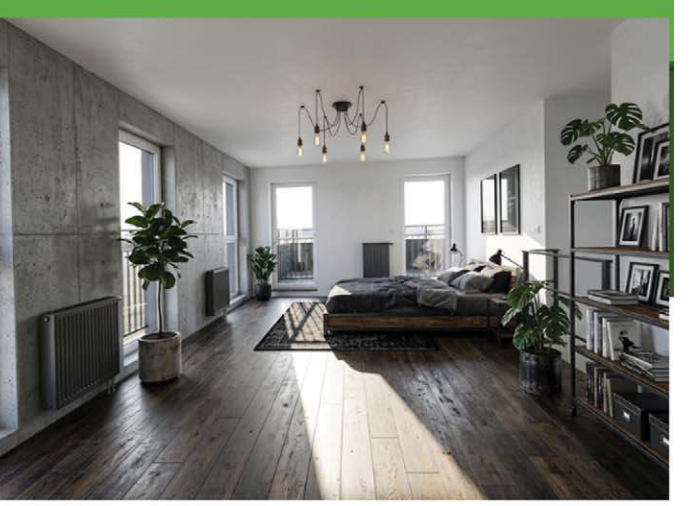

Apartamenty oddawane w stanie deweloperskim, przedstawione wizualizacje są propozycją aranżacji wnętrza. Przedstawiona wizualizacja ma charakter wyłącznie poglądowy i artystyczny oraz nie stanowi oferty ani zapewnienia w rozumieniu przepisów prawa.

T5689

eprasa.pl 01b2169802

Ceny mieszkań pozostają st

Ciąg dalszy ze str. 8

Dla sprzedających to z kolei lepszy punkt odniesienia przy ustalaniu ceny wyjściowej, co może ograniczać liczbę ofert oderwanych od realiów rynku i skracać czas potrzebny na dopasowanie oczekiwań do popytu. W praktyce taki dostęp powinien z czasem zmniejszać rozjazd między cenami ofertowymi a finalnymi oraz sprzyjać bardziej realistycznej wycenie mieszkań – komentuje Anton Bubiel, prezes Rentier.io.

Wspomniana zmiana raczej nie wywoła spadku cen, ale może utrudnić utrzymywanie zawyżonych oczekiwań. W połączeniu z obowiązkiem publikacji cen przez deweloperów rynek mieszkaniowy staje się dziś wyraźnie bardziej transparentny niż jeszcze rok temu.

Bazowym scenariuszem na najbliższe miesiące pozostaje stabilizacja z lokalnymi odchyleniami. Lutowe dane pokazują, że podaż lekko wzrosła miesiąc do miesiąca, ale nadal jest niższa niż przed rokiem, co ogranicza przestrzeń do większych przecen w skali całego rynku.

Raty kredytów hipotecznych z oprocentowaniem zmiennym mogą zacząć rosnąć

Na rynku kredytów hipotecznych wojna na Bliskim Wschodzie spowodowała znaczące zawirowania. Wyraźnie zmieniły się prognozy dotyczące stóp procentowych w Polsce. Jeszcze na początku marca spodziewano się kontynuacji obniżek. Obecnie kontrakty terminowe FRA wskazują, że za 6 miesięcy stawka WIBOR 6M może wynosić 4,07%. Obecnie jest to 3,85%, a jeszcze 5 marca wynosiła 3,69%. Gdyby faktycznie doszło do takiej zmiany, rata kredytu na 500 000 zł na 30 lat, z oprocentowaniem zmiennym, wzrosłaby o 121 zł w porównaniu z poziomem 5 marca.

Ofertowe ceny mieszkań w lutym 2026 r.

Miasto	Przeciętna cena za m²	Przeciętna cena mieszkania 50 m²	Zmiana w ostatnich 12 miesiącach
Gdańsk	15 102 zł	755 099 zł	11,0%
Bydgoszcz	9 900 zł	495 000 zł	9,7%
Toruń	9 900 zł	495 000 zł	6,6%
Katowice	11 158 zł	557 917 zł	6,3%
Rzeszów	10 783 zł	539 132 zł	5,8%
Poznań	12 216 zł	610 822 zł	5,2%
Szczecin	10 749 zł	537 463 zł	4,9%
Łódź	9 500 zł	475 000 zł	2,4%
Lublin	10 790 zł	539 500 zł	1,7%
Warszawa	17 233 zł	861 671 zł	1,5%
Radom	7 465 zł	373 260 zł	1,2%
Wrocław	13 398 zł	669 905 zł	1,1%
Kraków	15 792 zł	789 602 zł	0,8%
Białystok	10 426 zł	521 277 zł	-0,3%
Gdynia	12 344 zł	617 220 zł	-0,4%
Częstochowa	7 000 zł	350 000 zł	-0,7%
Sosnowiec	6 545 zł	327 225 zł	-8,9%

Rentier.io rankomat.pl

Wpływ wzrostu stawek stałego oprocentowania na raty i koszt kredytu

Kwota kredytu	Rata pod koniec lutego 2026 r.	Rata obecnie	Wzrost raty	Wzrost kosztu w ciągu 5 lat
100 000 zł	584 zł	624 zł	40 zł	2 398 zł
200 000 zł	1 167 zł	1 247 zł	80 zł	4 796 zł
300 000 zł	1 751 zł	1 871 zł	120 zł	7 195 zł
400 000 zł	2 334 zł	2 494 zł	160 zł	9 593 zł
500 000 zł	2 918 zł	3 118 zł	200 zł	11 991 zł
600 000 zł	3 501 zł	3 741 zł	240 zł	14 389 zł
700 000 zł	4 085 zł	4 365 zł	280 zł	16 787 zł
800 000 zł	4 669 zł	4 988 zł	320 zł	19 186 zł
900 000 zł	5 252 zł	5 612 zł	360 zł	21 584 zł
1 000 000 zł	5 836 zł	6 235 zł	400 zł	23 982 zł

Rentier.io rankomat.pl

REKLAMA

P1

P1 to budynek realizowany ze starannością w doborze materiałów i wykończeniu – zarówno wewnątrz jak i na elewacji. W tym projekcie nic nie jest przypadkowe, a każdy detal i decyzja była podejmowana z troską o utrzymanie jakości na lata.

Dużo światła
3 windy
Komfort akustyczny

+48 784 042 424
www.p1mieszkania.pl

UL. PĄCZKA 1, LUBLIN

P4919

eprasa.pl 01b2169802

tabilne

...a tych z oprocentowaniem stałym już wzrosły

Z kolei oprocentowanie stałe w części banków już wzrosło. Dotyczy to wyłącznie nowych ofert, a nie spłacanych już kredytów. Oprocentowanie stałe w już udzielonym kredycie nie zmienia się, zwykle przez 5 lat. Jednak proponowane nowym klientom stawki oprocentowania stałego w niektórych bankach zmieniają się nawet codziennie. W bankach takich jak PKO BP, mBank, Alior Bank, VeloBank, ING Bank Śląski czy BPS obecnie oferowane stawki są wyższe niż pod koniec lutego czy na początku marca.

Dla przykładu, jeśli ktoś 3 marca sprawdzał oprocentowanie stałe w Velo Banku, dla kredytu z wkładem własnym wyższym niż 20 proc., mógł liczyć na oprocentowanie 5,74 proc. Jeśli jednak nie złożył wniosku i obecnie chciałby skorzystać z takiego kredytu, oprocentowanie wyniesie już 6,68 proc. W przypadku kredytu na 500 000 zł na 30 lat oznacza to, że gdyby taka osoba zaciągnęła kredyt miesiąc wcześniej, płaciłaby ratę niższą o 305 zł. W ciągu 5 lat obowiązywania tej stałej stawki oznacza to wzrost kosztu kredytu o 18 304 zł.

Oczywiście nie zawsze skala podwyżek jest tak znacząca jak w powyższym przypadku, gdzie oprocentowanie wzrosło aż o 0,94 pkt. proc. Podwyżki wynikają ze wzrostu notowań kontraktów terminowych, którymi banki „zamrażają" oprocentowanie na 5 lat. Notowania 5-letniego kontraktu IRS jeszcze pod koniec lutego wskazywały oprocentowanie 3,75%, a obecnie 4,37%. Wzrost wynosi więc 0,62 pkt. proc. Taka podwyżka oprocentowania zwiększa ratę kredytu na 500 000 zł na 30 lat o 200 zł. Z kolei koszt w ciągu 5 lat obowiązywania stałej stawki rośnie o 11 991 zł.

Pierwotną przyczyną jest oczywiście niepewność związana z sytuacją na Bliskim Wschodzie.

ŹRÓDŁO: RANKOMAT/ GRZEGORZ DEMCZYSZAK

Zakup mieszkania okiem dewelopera: trendy, potrzeby i specyfika rynku

Rynek mieszkań w Lublinie nie zwalnia, ale kupujący zmieniają zasady gry. Decyzje są bardziej przemyślane, a oczekiwania – wyższe niż kiedykolwiek. Co dziś naprawdę liczy się przy wyborze mieszkania i kto kupuje najczęściej? O tym opowiada Katarzyna Kostarz, dyrektor Działu Sprzedaży w firmie TBV

● Jak obecnie kształtuje się zainteresowanie zakupem mieszkań w Lublinie?

- Obecnie zainteresowanie zakupem mieszkań w naszym mieście można określić jako stabilne, z lekką tendencją wzrostową. Rynek jest aktywny, ale klienci podejmują decyzje dużo ostrożniej niż w okresach największego boomu. Dziś kupujący dokładniej porównują oferty, zwracają uwagę nie tylko na cenę, ale też na lokalizację, standard inwestycji i całkowity koszt zakupu. Widać, że decyzje są bardziej przemyślane, co świadczy o dojrzalszym podejściu do rynku.

● Patrząc w czasie, obserwujecie bardziej wzrost popytu, stabilizację, czy raczej spadek liczby klientów?

- Najtrafniej byłoby powiedzieć, że mamy do czynienia ze stabilizacją połączoną z umiarkowanym odbiciem popytu. Nie widać gwałtownego wzrostu liczby klientów, ale nie ma też wyraźnego spadku zainteresowania.

FOT. PIXABAY

● Kim jest dziś typowy nabywca mieszkania w Lublinie?

- Najczęściej jest to osoba w wieku około 25-40 lat, która kupuje mieszkanie na własne potrzeby. Są to zarówno single, jak i pary czy młode rodziny, które szukają lokalu funkcjonalnego, dobrze zlokalizowanego i dopasowanego do codziennego życia. W praktyce największym zainteresowaniem cieszą się mieszkania dwu- i trzypokojowe, bo najlepiej odpowiadają na potrzeby tej grupy klientów.

- Dominują dziś klienci młodzi albo będący na etapie stabilizacji życiowej i zawodowej. Najczęściej kupują pierwsze mieszkanie lub zmieniają dotychczasowe na większe, bardziej funkcjonalne i lepiej dopasowane do aktualnych potrzeb. Dla wielu z nich kluczowe są bezpieczeństwo finansowe, zdolność kredytowa i to, żeby mieszkanie było nie tylko atrakcyjne cenowo, ale też wygodne w codziennym użytkowaniu.

● DOKOŃCZENIE NA STR. 12

REKLAMA

SPRZEDAJ z nami swoją NIERUCHOMOŚĆ

0% nie pobieramy prowizji

ERBN Nieruchomości „SPOD LADY"

531 918 270

P4915

eprasa.pl 01b2169802

Zakup mieszkania okiem dewelopera: trendy, potrzeby i specyfika rynku

Ciąg dalszy ze str. 11

Czy rośnie udział inwestorów kupujących pod wynajem?

- W Lublinie nadal wyraźnie dominują zakupy na własne potrzeby mieszkaniowe. Oczywiście inwestorzy wciąż są obecni na rynku, bo akademicki charakter miasta i stabilny popyt na najem nadal czynią takie zakupy opłacalnymi. Mimo to nie jest to rynek zdominowany przez inwestorów - większą część stanowią osoby kupujące mieszkanie dla siebie.

Jakie kwestie są dziś kluczowe dla klientów przy wyborze mieszkania?

- Najważniejsze pozostają lokalizacja, cena całkowita zakupu, funkcjonalny układ mieszkania i koszty późniejszego utrzymania. Klienci coraz częściej patrzą szerzej niż tylko na cenę za metr kwadratowy.

- W praktyce znaczenie ma dziś połączenie kilku elementów. Lokalizacja nadal jest bardzo ważna, ale równie istotne są funkcjonalny układ, odpowiedni metraż, standard inwestycji i dostęp do infrastruktury miejskiej. Coraz częściej klienci pytają też o balkon lub ogródek, komórkę lokatorską, windę, estetykę części wspólnych, ilość zieleni wokół budynku czy rozwiązania wpływające na niższe koszty eksploatacji. Kupujący oczekują dziś czegoś więcej niż samego mieszkania - liczy się cały komfort użytkowania.

Zauważacie nowe trendy na rynku mieszkaniowym?

- Tak, zmiany w preferencjach klientów są wyraźnie widoczne. Coraz większym zainteresowaniem cieszą się mieszkania kompaktowe, ale dobrze zaprojektowane i funkcjonalne.

- Klienci coraz częściej patrzą nie na sam metraż, ale na to, jak mieszkanie jest zaprojektowane i czy będzie wygodne w codziennym użytkowaniu. Ważne są dobre doświetlenie, praktyczny rozkład pomieszczeń, możliwość wygodnej aranżacji strefy dziennej, czy dostęp do dodatkowej przestrzeni, takiej jak balkon albo ogródek. Coraz częściej pojawiają się też pytania o standard części wspólnych i rozwiązania, które pozwalają obniżyć koszty eksploatacji. Widać więc, że energooszczędność przestaje być tylko dodatkiem, a staje się realnym kryterium wyboru. Kupujący zwracają uwagę na możliwość wydzielenia miejsca do pracy, elastyczność aranżacji wnętrza oraz jakość przestrzeni wspólnych. Rosnące znaczenie ma również energooszczędność, bo dla klientów coraz ważniejsze są przyszłe koszty utrzymania mieszkania.

Czy rynek w Lublinie różni się od innych miast wojewódzkich w Polsce?

- Tak, rynek lubelski ma swoją specyfikę. Z jednej strony jest bardziej spokojny i przewidywalny niż największe rynki metropolitalne, z drugiej – dzięki swojej skali, funkcji akademickiej i szerokiej ofercie deweloperskiej pozostaje rynkiem dojrzałym i stabilnym. Atutem Lublina jest też korzystniejsza relacja ceny do jakości i metrażu niż w największych miastach, co wciąż zwiększa dostępność mieszkań dla lokalnych nabywców.

- Na tle innych miast regionalnych Lublin wyróżnia się stosunkowo stabilną dynamiką sprzedaży i popytem opartym głównie na rzeczywistych potrzebach mieszkaniowych. Ceny są nadal niższe niż w największych polskich metropoliach, a jednocześnie oferta rynku pierwotnego pozostaje dość szeroka. Struktura popytu jest zrównoważona - dominują osoby kupujące mieszkania dla siebie, ale ważną rolę odgrywają też inwestorzy korzystający z potencjału rynku najmu. Dzięki temu Lublin pozostaje rynkiem raczej stabilnym niż spekulacyjnym.

Budow
o nie

Początek sezonu budowlanego przyno
o 50% droższa niż pięć lat temu. Jak wynika
domu w stanie dewelo

Należy jednak dodać, że w ostatnim roku wzrost cen wyhamował do ok. 3 proc. rok do roku (rdr). Wspomniane kwoty nie obejmują m.in. działki, przyłączy i wykończenia. W praktyce oznacza to, że całkowity koszt inwestycji sięga dziś 650 – 900 tys. zł. Uzyskanie kredytu w takich kwotach wymaga posiadania dochodu na poziomie 9-12 tys. zł netto miesięcznie.

Przy budżecie 441 tys. zł: 32 proc. kosztów stanowi wzniesienie murów, 25 proc. – wykonanie dachu, 7 proc. – stolarka, 36 proc. – doprowadzenie budynku do stanu deweloperskiego (instalacje, tynki, posadzki). Tak wynika z danych kb.pl. Materiały budowlane odpowiadają zazwyczaj za 60 – 70 proc. całej inwestycji.

Początek 2026 roku przyniósł umiarkowaną stabilizację cen materiałów budowlanych. Grupa PSB Handel S.A. odnotowała w styczniu wzrost na poziomie 0,4 proc. rdr. Wyraźnie droższe są jednak materiały drewniane (+15 proc.). Większą presję widać po stronie robocizny. Według portalu wielkiebudowanie.pl w 2025 roku ceny usług budowlanych wzrosły o 6,2% rdr, a prognozy na 2026 rok zakładają kolejny wzrost – o ok. 4 proc.. Wraz z rozpoczęciem sezonu budowlanego możliwe są dalsze podwyżki. Przedłużający się konflikt na Bliskim Wschodzie również może wpłynąć na wzrost cen.

REKLAMA

TTS development
LUBLIN PANORAMA OSIEDLE

Gotowe osiedle
Ostatnie metraże
Promocje na większe mieszkania
Sprawdź naszą ofertę!
Biuro sprzedaży ul. Garbarska 18B/35
+48 730 608 319
+48 730 608 316
ttsdevelopment.pl
P4916

OSIEDLE METROPOL

Realizacja etapu I już w 2026!
Mieszkania blisko centrum
Teraz od 7 900 zł/m²
Biuro sprzedaży ul. Garbarska 18B/35
+48 730 608 455
osiedlemetropol.pl
P4917

eprasa.pl 01b2169802

wa domu droższa emal 50% w 5 lat

si inwestorom chłodne zderzenie z rzeczywistością. Budowa domu jest dziś nawet z wyliczeń Rankomat na podstawie danych rynkowych, koszt realizacji 100-metrowego perskim to już średnio 441 tys. zł, wobec ok. 300 tys. zł w 2021 roku.

Co jeszcze podnosi koszt inwestycji?

Podane kwoty należy powiększyć o VAT oraz wydatki nieuwzględnione w podstawowym kosztorysie: zakup działki, projekt budowlany, przyłącza, ogrodzenie, kierownika budowy, geodetę czy nadzór inwestorski. Eksperci zalecają także zabezpieczenie 10 – 15 proc. rezerwy budżetowej na nieprzewidziane wydatki.

Na finalną cenę wpływają m.in.: bryła i stopień skomplikowania projektu, standard zastosowanych materiałów, lokalizacja inwestycji, wybrana technologia ogrzewania i instalacji.

Gdzie można szukać oszczędności?

Pierwszym obszarem jest projekt. Gotowy projekt domu do 100 m² kosztuje średnio 2,5 – 5 tys. zł, podczas gdy projekt indywidualny to wydatek rzędu 15 – 30 tys. zł. Alternatywą są bezpłatne projekty Głównego Urzędu Nadzoru Budowlanego (dla wybranych metraży).

Część kosztów można ograniczyć poprzez samodzielne wykonanie wybranych prac wykończeniowych, zakup materiałów w promocjach czy poza szczytem sezonu. Zawsze warto porównać oferty ekip budowalnych, jednak oszczędności nie powinny oznaczać rezygnacji z doświadczonej ekipy wykonawczej.

Istotnym elementem budżetu pozostaje działka. Ceny gruntów budowlanych zaczynają się od nieco ponad 100 zł za m² w woj. lubelskim i lubuskim, a sięgają nawet ponad 2000 zł na Pomorzu blisko wybrzeża. Wyjątkowo atrakcyjne działki pod względem położenia, mogą być jeszcze droższe. W miastach stawki wahają się od 132 zł w Gorzowie Wielkopolskim do 1373 zł w Warszawie (cenametra.pl, średnia cena w lutym 2026). Budowa na wcześniej posiadanej działce znacząco obniża całkowity koszt inwestycji.

Ile trzeba zarabiać, żeby zbudować dom?

W praktyce całkowity koszt inwestycji, wraz z działką, przyłączami i wykończeniem wyniesie ok. 650 – 900 tys. zł. Jeśli taka kwota będzie finansowana kredytem hipotecznym, to uzyskanie potrzebnej kwoty wymaga dochodu rzędu 9 – 12 tys. zł netto miesięcznie. Szacunek ten dotyczy dwóch osób bez dzieci i bez innych zobowiązań kredytowych. W przypadku rodzin z dziećmi lub osób spłacających inne kredyty wymagany dochód będzie odpowiednio wyższy.

Ubezpieczenie – niewielki koszt przy dużej inwestycji

– Nie zapominajmy, że dom w budowie również jest narażony na żywioły. Budowanie nieruchomości, która często jest dorobkiem życia, to ogromny wydatek. Około 300 zł za roczną polisę to niewielki koszt w porównaniu z wartością inwestycji, a daje realne wsparcie w nieprzewidzianych sytuacjach – komentuje **Ewelina Ratajczak**, ekspertka ds. ubezpieczeń Rankomat.pl.

ŹRÓDŁO: RANKOMAT/
GRZEGORZ DEMCZYSZAK

Koszt budowy domu – dach + mury
dom 100 m², materiały + montaż, ceny netto

DACH			
Pozycja	**Stawka**	**Wartość**	**Cena**
Rynny PCV	125,62 zł/mb	50 mb	6 280,91 zł
Wyłaz dachowy	674,15 zł/szt.	1 szt.	674,15 zł
Docieplenie stropu	199,57 zł/m²	100 m²	19 956,94 zł
Więźba dachowa	263,31 zł/m²	150 m²	39 496,00 zł
Membrana do poszycia dachu	23,75 zł/m²	150 m²	3 563,18 zł
Dachówka ceramiczna	205,85 zł/m²	150 m²	30 878,13 zł
Podbitka okapu	223,51 zł/m²	50 m²	11 175,44 zł
SUMA DACHU: 112 024,75 zł			
MURY			
Pozycja	**Stawka**	**Wartość**	**Cena**
Fundamenty	461,38 zł/m²	100 m²	46 137,70 zł
Ściany nośne z betonu kom.	168,66 zł/m²	150 m²	25 299,50 zł
Ściany działowe z betonu kom.	135,56 zł/m²	70 m²	9 489,53 zł
Kominy wentylacyjne + szachty	405,28 zł/szt.	6 szt.	2 431,66 zł
Kominy dymowe	5356,95 zł/szt.	1 szt.	5 356,95 zł
Wykończenie kominów	2331,05 zł/szt.	2 szt.	4 662,10 zł
Strop drewniany	467,36 zł/m²	100 m²	46 736,14 zł
SUMA MURÓW: 140 113,58 zł			

Koszt budowy domu – wykończenie i stolarka
dom 100 m², materiały + montaż, ceny netto

WYKOŃCZENIE			
Pozycja	Stawka	Wartość	Cena
Ocieplenie ścian i wykończenie elewacji	348 zł/m²	140 m²	48 750 zł
Instalacja elektryczna	200 zł/punkt	80 pkt.	16 000 zł
Instalacja wodno-kanalizacyjna	760 zł/punkt	10 pkt.	7 660 zł
Grzejniki + instalacja C.O.	175 zł/m²	60 m²	10 500 zł
Ogrzewanie podłogowe	192,5 zł/m²	40 m²	7 700 zł
Wyposażenie kotłowni z kotłem gazowym	-	-	29 900 zł
Posadzka na gruncie	106 zł/m²	100 m²	10 600 zł
Tynk gipsowy	67,5 zł/m²	360 m²	24 300 zł
Parapety wewnętrzne i zewnętrzne	87 zł/mb	30 mb	2 600 zł
SUMA WYKOŃCZENIA: 158 010 zł			
STOLARKA			
Pozycja	Stawka	Wartość	Cena
Drzwi zewnętrzne stalowe	6913,87 zł/szt.	1 szt.	6 913,87 zł
Brama garażowa uchylna	5125,68 zł/szt.	1 szt.	5 125,68 zł
Okna PCV białe	1449,31 zł/m²	26 m²	18 755,01 zł
SUMA STOLARKI: 30 794,65 zł			

Źródło: Opracowanie rankomat.pl na podstawie danych ze strony kb.pl.

REKLAMA

eprasa.pl 01b2169802

Fałszywe dźwięki w filharmo

Oscarowy „Whiplash" z 2014 roku opowiada historię ambitnego muzyka, który marzy o wielkiej karierze. Szansą ma być współpra upokorzenie, presję i odczłowieczenie. Według relacji byłych i obecnych pracowników, w ostatnich m

Adrian Mańko

Ten tekst to opowieść o mobbingu, molestowaniu seksualnym, łamaniu praw pracowniczych i zamiataniu spraw pod dywan. Albo – jak twierdzi druga strona – o fałszywych oskarżeniach i próbie zniszczenia reputacji.

W połowie lutego tego roku do Państwowej Inspekcji Pracy wpłynęła skarga złożona przez trzy związki zawodowe, działające przy Filharmonii Lubelskiej: Związek Zawodowy Polskich Artystów Muzyków Orkiestrowych, Niezależny Związek Zawodowy Pracowników oraz Komisję Zakładową NSZZ „Solidarność" przy Zarządzie Regionu Środkowowschodniego. Liczący kilkadziesiąt stron dokument opisuje m.in. zarzuty naruszenia obowiązku przeciwdziałania mobbingowi i dyskryminacji, a także brak reakcji na zgłoszenie molestowania seksualnego przez osobę współpracującą z instytucją.

Poszkodowani to pracownicy filharmonii – zarówno byli, jak i obecni. Łącznie kilkanaście osób, które z pomocą związków zawodowych postanowiły walczyć o swoje prawa czy po prostu ludzką godność. Każda z tych osób zachowuje prawo do anonimowości. Stąd też w tekście stosujemy jedynie literki, odróżniające konkretne przypadki. Na publikację personaliów nie wyraził zgody również kierownik działu artystycznego Filharmonii Lubelskiej, którego w największym stopniu skarga dotyczy. W jego przypadku również stosujemy więc oznaczenie literowe.

PRZYPADEK „PANI X". „MUSIAŁABYM WYLIZAĆ MU D**Ę"

17 czerwca 2025 **pani X** formalnie zgłosiła dyrektorowi **Dominikowi Mielko** przypadki nadużyć seksualnych i mobbingu ze strony kierownika działu artystycznego. Wskazała m.in. na wulgarne odzywki o charakterze seksualnym oraz niestosowne zwracanie się do niej per „pierożku". Jedna z sytuacji miała miejsce 22 maja, gdy kierownik przyszedł do pracy z chorobą jelitową. Gdy **pani X** powiedziała, że nie chce się zarazić (zasłaniając nos i usta), odpowiedział, że nie jest to choroba przenoszona drogą kropelkową i – cytując – „musiałabym wylizać mu d**ę, żebym się zaraziła".

Dyrekcja uznała, że zachowanie to nie nosi znamion mobbingu, powołując się na brak „uporczywości i długotrwałości", choć jednocześnie przyznała, że słowa były „niestosowne". Przyjęto formalną linię obrony: wskazano, że **pani X** jako zleceniobiorczyni nie podlega wewnętrznej procedurze antymobbingowej. Dyrektor wprost stwierdził, że ochrona dotyczy wyłącznie pracowników etatowych, a jej pozostaje droga cywilna lub karna. Kontakt ze strony kadr ograniczał się do prób umówienia spotkania bez przedstawienia stanowiska. Wobec braku reakcji i poczucia ignorowania, **pani X** skierowała sprawę do organu nadzorczego, zarzucając instytucji próbę jej zatuszowania.

Urząd Marszałkowski przyjął wyjaśnienia dyrektora i powtórzył argumentację Filharmonii: zleceniobiorcy nie są objęci procedurami ochronnymi. Podkreślono autonomię dyrektora i ograniczono rolę urzędu do formalnego nadzoru. Pod pismem podpisał się zastępca marszałka, **Marcin Szewczak**, odpowiadający w UMWL m.in. za kulturę.

PRZYPADEK „PANI Y". „ZACHOWYWAŁ SIĘ, JAKBY MNIE NIE BYŁO"

Pani Y została zwolniona z pracy, mimo że – według jej współpracowników – była pracownikiem rzetelnym, kompetentnym i wykazującym inicjatywę. Z relacji wynika, że stała się celem systemowego izolowania i podważania swojej wartości zawodowej. Kluczowy problem to rozbieżność między stanowiskiem dyrekcji (uznanym przez Zarząd Województwa za zasadne), a szczegółową relacją pracownicy, która złożyła skargę na mobbing.

Po 24 czerwca **pani Y** została nagle odsunięta od obowiązków. Odebrano jej dostępy do dysków sieciowych bez podania przyczyny, zmieniono hasła – przy czym nowe hasło pozostawiono na kartce, co naruszało jej prywatność i godność. Z relacji byłej pracownicy wyłania się systematyczne podważanie jej kompetencji przez kierownika. Przykład? Ironiczne uwagi, takie jak: „skoro masz takie doświadczenie z korporacji, to zrób to", zlecanie zadań poniżej kwalifikacji oraz publiczne wyśmiewanie jej CV.

Pani Y opisuje także nękanie psychiczne: pasywno-agresywne SMS-y po godzinach pracy, krzyki w obecności osób trzecich (wolontariuszek) oraz demonstracyjne ignorowanie jej przez dyrektora („zachowywał się, jakby mnie nie było"). Wskazuje również na naruszanie dobrego imienia – pomawianie jej w rozmowach z innymi pracownikami (m.in. z panią sprzątającą) o „mieszanie w biurze" oraz zapowiedzi „szukania paragrafu" na pracownika. Dodatkowo zwraca uwagę na chamski, ordynarny język. „Nie bez znaczenia jest też wulgarny język **Pana E.** w komunikacji, z absolutnie każdym w biurze, nawet w czasie służbowych rozmów telefonicznych, których niejednokrotnie byłam świadkiem".

PRZYPADEK „PANI V." SYGNALISTKA ZWOLNIONA TRZY GODZINY PÓŹNIEJ

Jak dowiadujemy się z pisma związków, 18 marca 2025 o godz. 10.00 **pani V** złożyła oficjalne zgłoszenie w trybie procedury sygnalisty dotyczące uporczywego braku harmonogramów czasu pracy, który – według niej – trwał od stycznia tamtego roku. O godz. 11.00 zgłoszenie zostało przyjęte, a o godz. 13.00 dyrektor Dominik Mielko, w obecności kierowniczki kadr wręczył jej wypowiedzenie dyscyplinarne. Pracownica uznała to za działanie odwetowe i wskazała, że dyrekcja musiała uzyskać wgląd w treść jej poufnego zgłoszenia. Podczas wręczania zwolnienia dyrektor miał odnieść się do zgłoszenia, mówiąc, że „zgłoszenie dotyczy innej sprawy".

Pani V była zatrudniona w Filharmonii od 2016 roku i awansowała na stanowisko Głównego Specjalisty ds. Kadr. Wskazała, że współpraca z poprzednimi dyrektorami układała się wzorowo. Po zmianie dyrekcji była – według jej relacji – stopniowo odsuwana od zadań merytorycznych, a następnie zaproponowano jej przejście na stanowisko kasjera, co uznała za działanie poniżające. Bezpośrednią podstawą zwolnienia był zarzut „samowolnego otwarcia kasy" i wydawania bezpłatnych wejściówek przed wyznaczoną godziną. Pracownica wyjaśniła, że

działała w interesie klientów (głównie osób starszych stojących od rana w kolejce na mrozie). Wskazała, że wejściówki otrzymała z sekretariatu bez protokołu przekazania, nie istniał znany jej zakaz wydawania ich przed godziną 12.00, a sekretariat dyrektora był informowany o zakończeniu wydawania biletów. Podkreśliła również, że wcześniejsza obecność w kasie była wcześniej akceptowana przez dyrektora.

Zarzuty wobec niej zostały sformułowane po złożeniu zgłoszenia. Pracownica wskazała na długotrwałą presję oraz pogorszenie stanu zdrowia (bezsenność, opieka onkologiczna). Zaznaczyła, że znajdowała się w okresie ochronnym (2,5 roku do emerytury). W analizie sprawy wskazano na korelację czasową: zgłoszenie o 10.00, akceptacja o 11.00, zwolnienie o 13.00. Podniesiono również kwestię naruszenia poufności systemu zgłoszeń wewnętrznych oraz zastosowania zwolnienia dyscyplinarnego jako środka natychmiastowego usunięcia pracownika. Wskazano, że zarzucane działanie nie stanowiło ciężkiego naruszenia obowiązków pracowniczych, nie spowodowało szkody materialnej (wejściówki były bezpłatne), a brak protokołu przekazania uniemożliwia wykazanie nieprawidłowości ilościowych.

Podniesiono również kwestię degradacji stanowiska (z Głównego Specjalisty ds. Kadr na kasjera), odsuwania od obowiązków oraz wykorzystania trybu art. 52 KP wobec pracownika objętego ochroną przedemerytalną.

Dyrektor Mielko zaprzecza. – Nie potwierdzam, aby miała miejsce sytuacja opisana w pytaniu. Proces rozwiązania stosunku pracy w instytucji publicznej jest wieloetapowy i odbywa się zgodnie z obowiązującymi przepisami, w tym z udziałem związków zawodowych, co wyklucza podejmowanie decyzji w trybie natychmiastowym. Oznacza to, że decyzje w tym zakresie zapadają z wyprzedzeniem i nie mogą być reakcją na zdarzenia mające miejsce tego samego dnia – mówi.

PRZYPADEK „PANI C." „TRZEBA POZBYĆ SIĘ STARYCH BAB"

Pani C opisuje nagłe zakończenie współpracy mimo wcześniejszych pozytywnych ocen, nagród i deklaracji zadowolenia z jej pracy. Dyrektor miał wręczyć jej gotowe pismo o rozwiązaniu umowy w związku z przejściem na emeryturę, jednocześnie

eprasa.pl 01b2169802

nii, czyli Whiplash po lubelsku

ca z charyzmatycznym, ale bezwzględnym maestro Fletcherem. Szybko okazuje się jednak, że droga do sukcesu prowadzi przez iesiącach w Filharmonii Lubelskiej działy się rzeczy, które niepokojąco przypominają fabułę tego filmu.

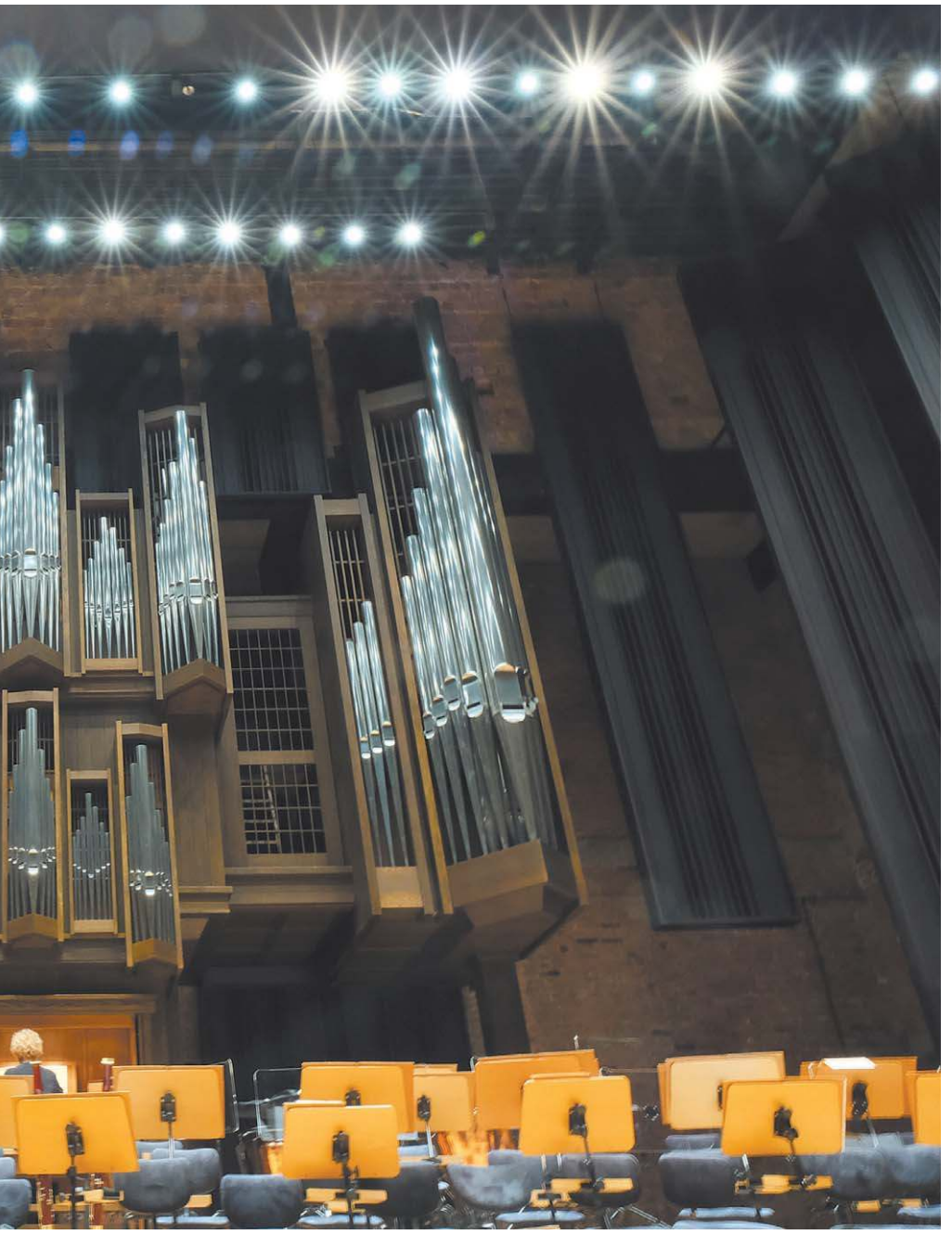

– według relacji – sugerując „dyscyplinarkę" w przypadku odmowy podpisania.

– Nie potwierdzam, aby miała miejsce opisana sytuacja. Decyzje dotyczące stosunku pracy podejmowane są zgodnie z obowiązującymi przepisami oraz w oparciu o przesłanki merytoryczne. Środki dyscyplinujące stosowane są wyłącznie w przypadkach naruszenia obowiązków pracowniczych i mają charakter adekwatny do zaistniałej sytuacji – dementuje Mielko.

W relacji **pani C** pojawia się zarzut manipulowania oceną pracy: zmiana z pozytywnej na negatywną, m.in. poprzez zarzuty dotyczące liczby e-maili czy dokumentów, których – jak wskazano – dyrektor nie przeczytał przed podpisaniem. **Pani C** wskazuje także na obarczanie jej odpowiedzialnością za sytuacje, w których – według niej – nie ponosiła winy.

Autorka opisuje również kontekst wypowiedzi kierownika działu artystycznego, który przy świadkach komentował życie intymne pracownic i używał wulgarnego języka, a dyrektor nie reagował. W relacji pojawia się także jego deklaracja o konieczności „pozbycia się starych bab".

Co na to oskarżany o ageizm, czyli dyskryminację ze względu na wiek, kierownik? – Nie potwierdzam, aby miały miejsce wypowiedzi wskazane w pytaniu. Co więcej, jako wychowanek starszych osób zawsze uważam, że doświadczeni pracownicy stanowią istotną wartość dla instytucji – **mówi E.**

Od polityki „pozbywania się starych bab" stanowczo dystansuje się też Mielko. – Nie była prowadzona żadna polityka różnicowania pracowników ze względu na wiek. Nie spotkałem się również z wypowiedziami o treści wskazanej w pytaniu. Jednocześnie należy podkreślić, że jednym z wyzwań stojących obecnie przed instytucjami kultury jest zapewnienie ciągłości pokoleniowej zespołów artystycznych. W związku z tym Filharmonia podejmuje działania mające na celu pozyskiwanie młodych muzyków, przy jednoczesnym utrzymaniu doświadczenia i dorobku obecnych członków zespołu. Jest to element długofalowego myślenia o stabilnym funkcjonowaniu instytucji w kolejnych latach – komentuje dyrektor instytucji.

PRZYPADEK „PANI D." „SZYBCIEJ STĄD WYLECI NIŻ TE RZECZY"

Jak czytamy w skardze, 10 czerwca zeszłego roku kierownik wszczął telefoniczną awanturę z pracownicą sekretariatu przebywającą na poczcie służbowo. Krzyczał, żądając natychmiastowego powrotu i mówiąc: „MASZ siedzieć za biurkiem! Nie za to ci płacimy". Tydzień wcześniej wszedł on do pomieszczenia bez uprawnień i naruszył prywatne rzeczy pracownicy. Zapytany o sposób wejścia, odpowiedział: „Magia!". Mimo zgłoszenia sprawy do kadr i dyrektora, nie podjęto działań.

– W przypadku nieobecności pracownika sekretariatu dostęp do dokumentów związanych z bieżącą działalnością instytucji może być realizowany wyłącznie na polecenie dyrektora, w celu zapewnienia ciągłości pracy. W ogólnodostępnych przestrzeniach sekretariatu nie przechowuje się dokumentów o ograniczonym dostępie – tak odnosi się do zarzutu sam zainteresowany, nie precyzując wprost, czy taka sytuacja miała miejsce, czy też nie.

Dalej ze skargi dowiadujemy się, że 12 czerwca kierownik działu artystycznego wyrzucał przedmioty z biurka pracownicy, przebywającej na L4, zapowiadając zwolnienie jej z pracy. Miały paść słowa: „szybciej stąd wyleci niż te rzeczy".

PRZYPADEK „PANA G." „MASZ ZGRABNE NOGI"

W skardze z 16 stycznia tego roku **pan G** opisuje działania kierownika działu artystycznego, które kwalifikuje jako dyskryminację i nierówne traktowanie. Ten miał mu narzucać nieformalne zasady ubioru (obowiązek noszenia czarnych ubrań na próbach). Jednocześnie krytykował pracownika za krótkie spodenki, mimo że sam je nosił, dodając komentarz: „pomimo tego, że masz zgrabne nogi, to i tak nie powinieneś chodzić w krótkich spodenkach".

Pan G wskazuje na nierówne traktowanie w grafiku – był obciążany głównie zmianami popołudniowymi i obsługą koncertów. Opisuje publiczne upokarzanie: podnoszenie głosu, krytykę przy innych pracownikach i dyrektorze.

Podczas koncertu sylwestrowego, a dokładnie w czasie przerwy, kierownik zabronił mu odejścia od stanowiska, by napić się wody i skorzystać z toalety.

PRZYPADEK… DYREKTORA. „A TY SPIER****J, NA NICZYM SIĘ NIE ZNASZ"

W skardze przesłanej do PIP znajdują się kolejne przypadki innych pracowników, wskazujące m.in. na ostracyzm wobec kontrkandydata na stanowisko dyrektora, pozorowane działania Mielki w aspekcie zgłoszeń mobbingu, bezpodstawne oskarżenia pracowników i inne nieprawidłowości. Co jednak najciekawsze, według relacji naszych rozmówców **kierownik E.** pozwalał sobie na niewybredne czy wręcz wulgarne odzywki również wobec… dyrektora Mielki. Przykład? Podczas jednej z rozmów w obecności świadków miał powiedzieć do swojego przełożonego: „A ty spier****j, ty się na niczym nie znasz".

Obaj panowie zaprzeczają, by taka sytuacja miała miejsce. – Moje relacje z panem dyrektorem są dobre, choć – jak w każdej intensywnej współpracy – niekiedy towarzyszą im emocje. Nie wpływa to jednak na ogólny charakter naszej współpracy – mówi kierownik.

– Mój sposób zarządzania zakłada bezpośrednią komunikację oraz partnerskie podejście w ramach realizacji zadań instytucji. W sytuacjach wymagających pojawiają się stanowcze wymiany argumentów, jednak zawsze mieszczą się one w standardach współpracy – mówi zaś dyrektor.

GRAFIK OFICJALNY I GRAFIK NIEOFICJALNY

Zdaniem pracowników w dziale miała funkcjonować podwójna ewidencja czasu pracy – oficjalna (na wypadek kontroli) oraz nieoficjalna, obejmująca nadgodziny. Pracownikom zlecano zadania nawet podczas zwolnienia lekarskiego, a kontakt po godzinach był stałą praktyką. Pojawia się również zarzut nakłaniania do pracy ponad dopuszczalne limity – „bo jest takie zapotrzebowanie" oraz „papier wszystko przyjmie".

Kierownik działu artystycznego zaprzeczył, by tego typu praktyki miały miejsce. – Ewidencja czasu pracy prowadzona jest zgodnie z obowiązującymi przepisami oraz regulaminem pracy – kwituje.

Wtóruje mu dyrektor. – W instytucji obowiązują standardowe zasady ewidencjonowania czasu pracy, zgodne z przepisami – komentuje Mielko.

Nam udało się dotrzeć do materiałów wskazujących jednoznacznie, że podwójne grafiki faktycznie funkcjonowały, a kierownik nawet specjalnie się z tym nie krył, przesyłając stosowne informacje pracownikom pocztą elektroniczną.

Kierownik traktuje zresztą ewidencję pracy bardzo luźno. Do tego stopnia, że nie robił sobie nic z trwającej kontroli PIP i w marcu na liście obecności w ogóle się nie podpisywał, choć przychodził do pracy. Nie podpisuje się zresztą również brygadzista, zatrudniony w filharmonii z polecenia kierownika.

Dysponujemy materiałem na potwierdzenie.

ZWIĄZKI UDERZAJĄ W DYREKTORA

W lutowej skardze do PIP związki zawodowe nie zostawiają suchej nitki na sposobie zarządzania Filharmonią przez Mielkę. Czytamy m.in., że dyrekcja stosuje schemat stopniowego wypychania pracowników zamiast bezpośrednich zwolnień: przenoszenie na inne stanowiska (np. do działów niezgodnych z kwalifikacjami), zlecanie prac poniżej kompetencji (prace fizyczne, pomocnicze) oraz odbieranie obowiązków. Wykorzystywane są pojedyncze uchybienia jako pretekst do zwolnień dyscyplinarnych (np. wcześniejsze otwarcie kasy), mimo wcześniejszej akceptacji takich działań.

W relacjach pojawia się szybka reakcja wobec osób zgłaszających nieprawidłowości (krótki czas między zgłoszeniem a zwolnieniem „sygnalistki"), co podważa poufność procedur. Wskazywana jest fasadowość komisji antymobbingowej – dominacja osób związanych z dyrekcją, brak realnego wpływu związków zawodowych oraz udział osób, wobec których wcześniej zgłaszano zarzuty. Opisano także brak harmonogramów pracy, blokowanie szkoleń i rozwoju oraz wykorzystywanie autonomii instytucji do unikania kontroli zewnętrznej. W materiałach pojawia się zarzut tolerowania przez dyrektora zachowań kierownika działu artystycznego, mimo wiedzy o nich.

Dyrektor zapytany o ochronę pracowników odpowiada.

● Dokończenie na str. 16-17

eprasa.pl 01b2169802

Wejście do odkrytej pływalni u zbiegu Północnej i Lubomelskiej

NASZ CYKL: DZIEWCZYNY Z KALINY, CHŁOPAKI Z KROCHMALNEJ

Wiejskie klimaty od

Dziś ulica Północna to środek miasta, a kiedy my tam zamieszkaliśmy to był środek kury i kaczki. Ale już pięć minut spacerkiem dalej tętniło miasto, do któreg

Tato zbudował dom na działce, która należała do dziadków mojej mamy. Zamieszkaliśmy tam w piątkę: rodzice, ja, mój starszy brat i starsza siostra. Wtedy to była ulica Północna, a dziś to okolice ulicy Lipińskiego i Radzyńskiej na osiedlu Czechów. Nasz dom był niewielki, dwa pokoje z kuchnią i werandą. Ojciec zbudował go sam, własnymi siłami. Miał zmysł budowlany i był bardzo pracowity. Mieliśmy piękny ogród a w nim mnóstwo kwiatów: piwonie wyznaczały ścieżkę od wejścia na działkę do samego domu. Tato uprawiał warzywniak: kapustę, ogórki, pomidory, marchew, pietruszkę. Do tego też miał rękę. A najbardziej pamiętam drzewa owocowe; wielkie, dorodne jabłonie, śliwy, wiśnie. Na tej naszej „Czechówce" – bo tak mówiliśmy o tej naszej osadzie wzdłuż ulicy Północnej – mieliśmy wszystko, co potrzebne do życia. No, prawie wszystko. Nie mieliśmy wody, a ubikację mieliśmy na podwórku.

NA DROBNEJ

Domów wokół było dużo, ale to były skromne domki, a ich otoczenie raczej wiejskie niż miejskie. Wyglądało to bardzo malowniczo, bo domy wyrastały na wzniesieniach, wiodły do nich kręte i strome wąwozy, wyżłobione w ziemi. Jedną z bardziej malowniczych i gęsto zabudowanych była ulica Drobna. Wyłożona „kocimi łbami", ciągnąca się stromo w górę od skrzyżowania Wieniawskiej z Północną. Tam ludzie dobrze się znali, to była zżyta społeczność. Ulicy Drobnej już nie ma, ale pozostała po niej całkiem spora wybrukowana ścieżka pod górę na Czechów.

Na szczycie wzgórza przy ulicy Drobnej była przedwojenna podoficerska szkoła policyjna. W czasie wojny Niemcy zlokalizowali na tym terenie obóz pracy dla Żydów, a po wojnie ta szkoła działała jako milicyjna. Po drugiej stronie ulicy Drobnej wznosił się Kościół Mariawitów, który miał w sobie coś wyjątkowego, tajemniczego. Prowadziła do niego również stroma ścieżka od Północnej, ale główne wejście było od ulicy Drobnej. Przy Drobnej była też cegielnia, jedna z wielu w tych okolicach. Z gliny wykopywanej na miejscu wyrabiano tam ręcznie cegły.

Na dole Północnej była natomiast lodownia. Przechowywano tu lód wyrąbywany bryłami w zimie ze stawu niedaleko rzeki. Pozostałości tej lodowni są do dzisiaj, ciągną się wzdłuż Północnej.

BASEN Z WODĄ Z CZECHÓWKI

Naprzeciwko lodowni, po drugiej stronie ulicy, u zbiegu Północnej i Lubomelskiej, była odkryta pływalnia. Miała mniej więcej 12 na 50 metrów. Była dość płytka, około 1,40 metra. W wakacje przychodziło tu dużo młodzieży, to była jedna z niewielu atrak-

Fałszywe dźwięki w filharmo

● DOKOŃCZENIE ZE STR. 14-15

– W Filharmonii obowiązuje procedura przeciwdziałania mobbingowi, dyskryminacji i molestowaniu seksualnemu oraz ograniczania ryzyka związanego z konfliktami w miejscu pracy, wprowadzona moim Zarządzeniem Nr 4/2024 z dnia 11 stycznia 2024 roku. Od 1 lutego 2025 roku wpłynęły dwa zgłoszenia, które są obecnie rozpatrywane. Komisja powoływana jest przeze mnie, natomiast jej działania mają charakter niezależny, w związku z czym nie odnoszę się do prowadzonych postępowań przed ich zakończeniem i przedstawieniem stosownych ustaleń – tłumaczy.

MOMENT ZWROTNY

Pracownicy mówią nam, że początkowy okres rządów dyrektora Mielki nie był taki zły. Wskazują, że momentem zwrotnym było pojawienie się obecnego kierownika działu artystycznego. – Na samym początku kiedy E. nie był jeszcze kierownikiem, można było zauważyć pewne sygnały. Prawdziwe przedstawienie rozpoczęło się, kiedy objął tę funkcję. Poczuł się bezkarny, chroniony przez dyrektora i nie musiał już zachowywać żadnych pozorów. Wyklinanie, zastraszanie, poganianie stały się nową codziennością, do której ludzie próbowali przywyknąć – mówi nam jeden z byłych pracowników.

E. trafił do filharmonii w lutym zeszłego roku. Już po dwóch miesiącach, dokładnie 10 kwietnia, został zastępcą kierownika w dziale artystycznym. Pół roku później awansował na kierownika. Taka szybka ścieżka może dziwić. Wystarczyło osiem miesięcy, by ze „świeżaka" w filharmonii stał się jedną z najważniejszych osób. A jeśli wierzyć relacjom pracowników – być może i najważniejszą. Rozmówcy mówią nawet o parasolu ochronnym, który dyrektor roztacza nad kierownikiem działu artystycznego. Pozwala mu na wiele, przymyka oczy na jego wybryki i chroni go przed konsekwencjami.

– W mojej opinii, kierownikiem działu artystycznego powinien zostać człowiek, który raz że posiada odpowiednie wykształcenie muzyczne, dwa, posiada jakikolwiek dorobek artystyczny i trzy, posiada odpowiednią wiedzę w zakresie muzyki i historii sztuki. Musi przede wszystkim rozumieć sens spójności programu filharmonii i orientować się na bieżąco, co dzieje się w tym świecie. Niedopuszczalnym jest zatrudnianie na takie stanowisko osób takich jak obecny kierownik, który jest zaprzeczeniem wszystkiego, o czym powiedziałem. Wątpliwość budzi jego wykształcenie, dorobek artystyczny, wiedza, a przede wszystkim kultura osobista. Uważam, że barowy sposób rozmowy z ludźmi w takiej instytucji, charakteryzujący się ignorancją oraz wulgaryzmami w co drugim słowie, nie przystoi nawet barmanowi w klubie – ocenia jeden z byłych pracowników lubelskiej filharmonii.

O niekompetencji kierownika działu artystycznego mówią nam też inni pracownicy. Miał m.in. lekceważyć wskazówki specjalistów z działu technicznego, a potem wmawiać pracownikom, że uchybienia są ich winą. – Skargi od najemców na jakość pracy filharmonii ignorował, a wręcz w wulgarnych słowach je podsumowywał – mówi nam jeden z naszych rozmówców. – Jeśli czegoś nie umiał, wmawiał że coś jest naszą winą, nie słuchał sugestii – dodaje.

O szybki awans **kierownika E.** zapytaliśmy dyrektora. – Decyzja o powierzeniu mu tej funkcji wynikała z jego zaangażowania, kompetencji oraz podejścia nastawionego na rozwiązywanie problemów i rozwój instytucji – komentuje Mielko.

Pytany o przypadki nagannych zachowań kierownika, dyrektor wyjaśnia. – Do dyrekcji wpłynęła informacja dotycząca pojedynczej sytuacji związanej ze sposobem komunikacji. Sprawa została niezwłocznie przeanalizowana, a wobec pracownika podjęto adekwatne działania o charakterze porządkowym. Jednocześnie osoba zgłaszająca została poinformowana o przysługujących jej prawach oraz dostępnych możliwościach dalszego postępowania – mówi Mielko.

OPRAWCA CZY OFIARA?

Do całego szeregu zarzutów **kierownik E.** odnosi się jednoznacznie. Zaprzecza. Zaprzecza, by używał wulgarnego języka. Zaprzecza, by używał zwrotów wskazujących na możliwość molestowania seksualnego. Zaprzecza, by poniżał pracowników. Zaprzecza, by zlecał pracownikom przebywającym na L4 prace do wykonania. Zaprzecza, by sugerował, że przedłużenie umowy z pracownikiem było w jakikolwiek sposób uzależnione od jego (czytaj: pracownika) życia osobistego.

– Nie potwierdzam, aby w mojej pracy dochodziło do sytuacji opisanych w przesłanych pytaniach, w szczególności zachowań naruszających godność pracowników, molestowania, dyskryminacji czy stosowania gróźb wobec pracowników. Bazując na własnych doświadczeniach i przeżyciach zawsze staram się, aby w biurze panowała luźna, przyjazna atmosfera, ponieważ spędzamy ze sobą bardzo dużo czasu. Z każdym pracownikiem indywidualnie, ale i podczas zebrań omawiam problematyczne sytuacje i komunikuje pełną otwartość na rozwiązywanie problemów lub sytuacje niekomfortowe, które zawsze mogą się pojawić w pracy pod presją czasu i ilością obowiązków – broni się kierownik.

Równocześnie zaznacza, że w całej sytuacji to on czuje się ofiarą. Ofiarą bezpodstawnych ataków.

– Chciałbym podkreślić, że od momentu rozpoczęcia pracy w Filharmonii spotykam się z przejawami hejtu skierowanego wobec mojej osoby, których przyczyn do tej pory nie jestem w stanie w pełni zrozumieć. Do czasu, gdy działania te ograniczały się do plotek, obgadywania i oczerniania w obrębie instytucji, nie podejmowałem żadnych kroków – mówi. – Jednak w chwili, gdy oficjalne pisma zostały skierowane poza filharmonię, złożyłem zawiadomienie do komisji antymobbingowej. Dalsza eskalacja ataków, w tym treści zawarte w pismach związkowych, skłoniła mnie do złożenia zawiadomienia do prokuratury – dodaje.

Nasi rozmówcy wskazują tu na pewnego rodzaju konflikt interesów. Kierownik składa bowiem zawiadomienie do komisji antymobbingowej, której od niedawna sam jest członkiem. Co do działań tego ciała jest zresztą sporo wątpliwości. Pracownicy twierdzą, że przez wiele miesięcy (od kwietnia 2025 do stycznia 2026) komisja była całkowicie sparaliżowana i nie funkcjonowała. Stało się to po odejściu z pracy jednej z pań, która była członkinią komisji. Między innymi dlatego pracownicy sporządzali notatki, a te potem trafiały do związków zawodowych. W końcu materiału uzbierało się tyle, że na biurko PIP trafiła wielostronicowa skarga.

– Ludzie bali się rozmawiać na korytarzu, bo każda rozmowa mogła być przyczynkiem do jakichś konsekwencji – mówi nam jeden z byłych pracowników. – Wiedzieliśmy, że nikt nam nie pomoże, baliśmy się cokolwiek zrobić, bo mogły nas spotkać konsekwencje – dodaje.

Napięta atmosfera w instytucji i brak systemowej opieki zmusiły pracowników do pisania notatek służbowych, ale nieoficjalnie dowiedzieliśmy się, że istnieją również oczywiste dowody na zachowania kierownika E, które – eufemistyczne mówiąc – należałoby określić

eprasa.pl 01b2169802

Północnej do Drobnej

wsi – wokół łąki i pola. Piały koguty, po podwórkach biegały
o wcale nas nie ciągnęło – wspomina pan Zygmunt.

cji w tej okolicy dla młodych ludzi. A basen napełniano wodą z pobliskiej rzeki Czechówki.

Pamiętam, jak z kolegami podziwialiśmy wyczyny Dionizego Prusaka – milicjanta, który rozpędzał się na swoim motocyklu od ulicy Wieniawskiej i wjeżdżał na górę aż pod szkołę milicyjną. To były wręcz kaskaderskie wyczyny, nie zawsze kończyły się sukcesem, ale milicjant Dionizy był postacią powszechnie znaną, wręcz kultową.

Nieopodal mieliśmy kino Kosmos – dziś już nieistniejące. Wybór repertuaru nie był duży, natomiast chętnych na seans – zawsze mnóstwo. Ludzie wtedy tłumnie chodzili do kina, chociaż bilety wcale nie były tanie.

HOTEL POLONIA I PSZCZÓŁKA

Mój tato pracował w dyrekcji hoteli lubelskich: Lublinianki i Europy. Zaczynał jeszcze przed wojną, w prywatnym Hotelu Polonia przy ulicy Powiatowej u pani Antoniny Kardasiewicz. Natomiast mama pracowała najpierw w Fabryce Cukierków Pszczółka, apotem w Spółdzielni Elektryków. Do Pszczółki zabrała mnie kiedyś ze sobą, bo nie chciałem chodzić do przedszkola. Zostawiła mnie na hali produkcyjnej, a ja z ciekawością zaglądałem do wielkich kadzi ze słodkim syropem. I do jednaj z nich o mały włos nie wpadłem, w ostatniej chwili złapał mnie jeden z pracowników.

Wysiedlenia

Na początku lat 70. otrzymaliśmy pismo z miasta, że będą rozbierać nasz dom. W tym miejscu miało powstać nowe osiedle mieszkaniowe. A my musieliśmy się wyprowadzić. I chociaż pozwolono nam wybrać miejsce, gdzie chcemy zamieszkać to nikt z nas się nie cieszył. Dom, który sam zbudował nasz ojciec, miał zostać zburzony – podobnie jak inne w tej okolicy. Dom, ogród, drzewa – wszystko zostało zrównane z ziemią. Zaczynała się nowa era, miasto się rozrastało, rozbudowywało, a my byliśmy częścią tej nieuchronnej zmiany. Dla nas również nastały nowe czasy.

WYSŁUCHAŁA MAGDALENA BOŻKO-MIEDZWIECKA

Pozostałości starej lodowni przy ulicy Północnej

FOT: M. BOŻKO-MIEDZWIECKA

Szkoła policyjna przy ulicy Drobnej

FOT. ANDRZEJ KOZŁOWSKI

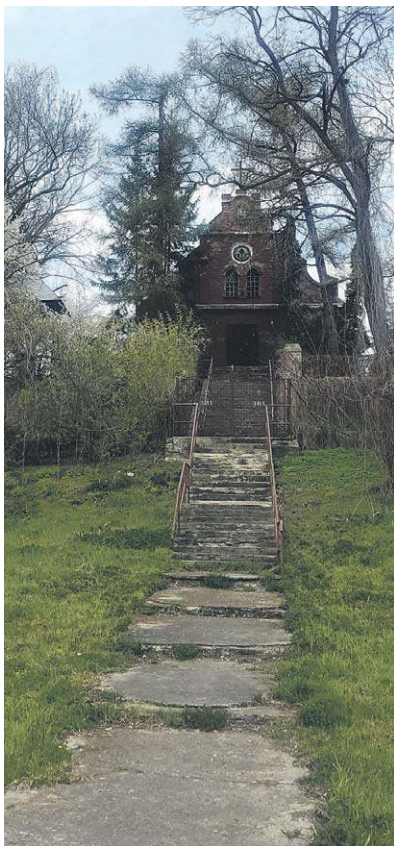

Kościół Mariawitów przy ulicy Północnej

FOT. TEATR NN

nii, czyli Whiplash po lubelsku

mianem odbiegających od zasad kultury i ładu korporacyjnego.

– Przekleństwa to dla kierownika jak przecinki. Wulgarny język i wyzwiska były na porządku dziennym. Wobec pracowników, a nawet wobec dyrektora. Czasem przy osobach trzecich, choć najczęściej w gronie zatrudnionych w filharmonii – tłumaczy jeden z byłych pracowników.

– Zaznaczam, że mam specyficzny sposób bycia, jednak jest on daleki od jakiejkolwiek przemocowości, tym bardziej, że sam byłem ofiarą przemocy fizycznej i psychicznej – wyjaśnia kierownik. – Podkreślam, że specyficzny sposób bycia nie jest tożsamy z przemocą, zwłaszcza w sytuacji, gdy wobec mojej osoby nie toczą się żadne postępowania oraz nie udowodniono mi jakichkolwiek przewinień – dodaje.

KIEROWNIK GOTOWY DO PRZEPROSIN

Co interesujące, **kierownik E.** deklaruje jednak gotowość do przeprosin. – Jeżeli kiedykolwiek ktoś poczuł się przeze mnie urażony, deklaruję gotowość do przeprosin. Jednocześnie nie wyrażam zgody na publiczne oczernianie mojej osoby bez przeprowadzenia formalnych postępowań, które jednoznacznie wykazałyby naruszenie przeze mnie obowiązujących zasad lub norm społecznych – wyjaśnia.

Za co chce przepraszać, skoro zaprzeczył, by kiedykolwiek padały z jego ust niestosowne i nieakceptowalne w miejscu pracy stwierdzenia?

ZRUJNOWANA PSYCHIKA

Według naszych informacji co najmniej siedmioro pracowników filharmonii na skutek długotrwałego stresu wywołanego atmosferą w miejscu pracy poddało się leczeniu psychiatrycznemu lub terapii. Mówią o zrujnowanej psychice, zszarganych nerwach, lękach, szorującym po dnie poczuciu własnej wartości, nieprzespanych nocach i ratowaniu się lekami.

– Spędziłem na zwolnieniu lekarskim kilka miesięcy, biorąc leki i ucząc układ nerwowy, że nie musi być w ciągłym trybie gotowości do walki. W dalszym ciągu pracuję w swojej głowie z problemami, które narastały miesiącami, jak nie latami. Znienawidziłem swoją pracę – mówi jeden z byłych pracowników, którego dotyczy ta skarga.

– Jako młody człowiek z wykształceniem muzycznym, w pewnym sensie marzyłem o pracy w Filharmonii. Z początku wydawało mi się, że jako pracownicy jesteśmy ludźmi, którzy poniekąd są częścią kultury i spada na nas odpowiedzialność tworzenia tejże kultury. Jako pracownik masz świadomość, że twoja praca jest na tyle nieprzewidywalna i specyficzna, że dla dobra sprawy jesteś w stanie poświęcić trochę więcej, niż w korporacyjnym systemie 8-16. O ile wszyscy gramy do tej samej bramki, o ile ktoś to zauważa i docenia, a nie traktuje cię jak człowieka gorszego sortu – dodaje.

– W takim przypadku zadajesz sobie pytanie, czy nie jesteś głupcem, który wierzy w ideologię kultury wyższej, czy w ogóle jest coś takiego jak kultura, czy to wszystko to tylko teatr pozorów dla sukcesu kilku ludzi, których można oskarżyć o wiele, z wyjątkiem wspomnianej przeze mnie kultury. Najpierw skutkuje to konfliktem wewnętrznym, później pracą pod ciągłą presją bez wiary w to co robisz. Kończysz pracę o wyznaczonej godzinie, ale de facto myślami ciągle w niej jesteś. Popadasz w błędne koło, które kończy się atakami paniki i nienawiścią do czegoś, co kiedyś kochałeś – kontynuuje nasz rozmówca.

KONTROLA TRWA, SPRAWY SĄDOWE RÓWNIEŻ

Kontrola Okręgowego Inspektoratu Pracy w lubelskiej filharmonii trwa. Nie ma mowy o jakichkolwiek wynikach pracy kontrolerów. Jak przekazała nam **Katarzyna Fałek-Kurzyna**, rzecznik prasowa, koniec inspekcji zaplanowany jest na końcówkę kwietnia. Jednocześnie lubelski PIP informuje o wcześniejszych działaniach w filharmonii. W 2023 roku kontrole dotyczyły głównie rozwiązywania umów o pracę oraz kwestii wynagrodzeń – w obu przypadkach inspektorzy stwierdzili nieprawidłowości i wydali zalecenia, m.in. dotyczące konsultacji ze związkami zawodowymi i zasad potrąceń z pensji.

W grudniu 2024 roku kontrola nie wykazała uchybień. Z kolei w kwietniu 2025 roku ponownie stwierdzono nieprawidłowości – dotyczące m.in. dokumentacji pracowniczej i procedur przy rozwiązywaniu umów. Wydano zarówno wystąpienie, jak i nakaz ich usunięcia.

Wielu z naszych rozmówców podkreśla, że niespecjalnie wierzy w skuteczność działań PIP. – Dla nich to sprawa jedna z wielu – mówią. Dlatego też część pracowników filharmonii weszła na ścieżkę sądową. Sam dyrektor potwierdza, że w okresie jego pracy takich przypadków było cztery. Jedna ze spraw zakończyła się ugodą. Trzy trwają.

UMWL UMYWA RĘCE

Jeśli zarzuty wobec kierownika E. i dyrektora Mielki się potwierdzą, należało będzie zadać sobie pytanie – dlaczego organ nadzorczy w postaci Urzędu Marszałkowskiego nic z tym nie zrobił. Niewiedzą w tym zakresie zasłaniać się nie może. Dotarliśmy do pism aż trzech pracowników, którzy alarmowali o sytuacji w filharmonii. Opisywali swoje sytuacje, opisywali zachowania swoich przełożonych. UMWL dał wiarę wyjaśnieniom dyrektora i nie podjął żadnych konkretnych działań.

– Po otrzymaniu dwóch skarg, Organizator (UMWL) niezwłocznie wystąpił do Dyrektora Filharmonii Dominika Mielko z prośbą o złożenie wyjaśnień dotyczących przedmiotowych skarg. Po dokonaniu wnikliwej analizy przedłożonych przez Dyrektora informacji, Zarząd Województwa Lubelskiego uznał skargi za bezzasadne – informuje nas **Anna Nycz** z biura prasowego urzędu.

– Nie zliczę, ilu wieloletnich zasłużonych pracowników odeszło z pracy z uwagi na tego pana (**kierownika E.** – przyp. red.), nie wspominając już o psychicznym uszczerbku na zdrowiu. Ja osobiście nie planuję wrócić nigdy w życiu do państwowej instytucji kultury, z obawy na obsadzanie stanowisk kierowniczych właśnie takimi ludźmi. Ktoś powie: dobrze, dlaczego nie zostało to zgłoszone do odpowiednich instytucji? Oczywiście że zostało, aczkolwiek poczucie bezkarności i ochrony tego pana nie wzięło się znikąd. Mam nadzieję, że mieszkańcy Lublina przejrzą na oczy, bo zasługują oni na coś zdecydowanie lepszego – komentuje były pracownik filharmonii.

– Pracowałam w wielu miejscach, ale z takim bałaganem i z takim odnoszeniem się do ludzi nie spotkałam się nigdzie – wtóruje jedna z byłych pracownic.

Szczególnie bulwersujący wydaje się tutaj przypadek **pani X**. W piśmie podpisanym przez Marcina Szewczaka urząd przychyla się do stwierdzenia dyrektora, że w przypadku zleceniobiorców nie ma zastosowania wewnętrzna procedura antymobbingowa i pomija całkowicie aspekt molestowania seksualnego. Wydaje się, że w takim przypadku, niezależnie od formy zatrudnienia i przepisów to regulujących, nadzorca po prostu powinien zainteresować się sprawą i wnikliwie ją zbadać.

Do sprawy wrócimy po otrzymaniu wyników kontroli Państwowej Inspekcji Pracy w lubelskiej filharmonii

ADRIAN MAŃKO

eprasa.pl 01b2169802

HOROSKOP

BARAN

Przed tobą raczej spokojne dni. Znajdziesz więcej czasu na odpoczynek i rozrywkę. Będziesz miał szczęście do zawierania ciekawych znajomości. W miłości pełnia szczęścia. Korzystny wpływ Jowisza pomoże ci wyjaśnić nieporozumienia. Samotne Barany otrzymają kilka zaskakujących propozycji spotkań. W pracy warto przyjrzeć się bliżej finansom. Możliwa ciekawa propozycja, oferta lub inwestycja.

BYK

Wstąpią teraz w ciebie nowe siły. W nadchodzących dniach szczęście będzie ci towarzyszyć, a jedyne, na co możesz narzekać, to nuda. Może poszukaj sobie nowego hobby... W miłości poczujesz się bezpiecznie. Konflikty i trudności wreszcie odejdą w cień. Samotni poszukają kogoś, kto ma poważne zamiary. Ktoś nieśmiały spróbuje ci to udowodnić. Daj mu szansę, zanim się speszy i zamknie w sobie.

BLIŹNIĘTA

Odpocznij, zanim puszczą ci nerwy. Potrzebujesz teraz oddechu i odmiany, bo inaczej stracisz zapał i dobry humor. Mars podpowie ci, jak stawiać ważne potrzeby na pierwszym miejscu. W pracy szkolenie lub ciekawy wyjazd - nie rezygnuj z tego. W miłości trwa dobra passa. Być może spotkasz kogoś, kto właśnie przyjechał z daleka. Szansa na flirt jest bardzo duża, ale zachowaj trochę zdrowego rozsądku.

RAK

Zajmiesz się teraz sprawami rodziny. Inwestycje, remonty, większe zakupy będą głównym tematem rozmów. Starsza osoba sprawi, że twoje działania nabiorą rozmachu. Nie zwlekaj z tym, co ważne, bo szczęście teraz ci sprzyja. Weekend wykorzystaj na odpoczynek, wyśpij się porządnie i zadbaj o urodę. W pracy trochę zamieszania, ale ty będziesz mógł z tego skorzystać. W miłości ekstremalne pokusy. Nowe znajomości rozpalą twoją wyobraźnię.

LEW

Jowisz doda ci odwagi i zapewni siłę przebicia. Przypływ gotówki lub obietnica awansu wprawią cię w doskonały humor. Ze współpracownikami nie kłóć się o drobiazgi, a los będzie ci sprzyjać. Szczęście ludzi w twoim otoczeniu też będzie dla ciebie ważne. Wzruszysz się romantyczną historią i dojdziesz do wniosku, że świat trzeba uczynić lepszym. Nawet małym nakładem sił możesz zrobić wiele dobrego.

PANNA

Tydzień upłynie ci bardziej na towarzyskich spotkaniach niż na pracy. Mars sprzyja trosce o kondycję i urodę. Zawodowe sprawy ostro ruszą do przodu. Nowe propozycje i możliwości sprawią, że wreszcie nabierzesz trochę więcej optymizmu. Co sobie postanowisz, to za wszelką cenę będziesz chciał zrobić. Okaże się też, że stare pomysły lub znajomości mogą być bardzo przydatne.

WAGA

Zapowiada się teraz mnóstwo ciekawych wydarzeń towarzyskich. Nie opuszczaj żadnych spotkań, bo na nich dużo się będzie działo. Romanse, skandale, nagle ujawnione sekrety dostarczą wszystkim silnych emocji. Będziesz musiał wziąć na siebie rolę pocieszyciela i pośrednika, ale zodiakalne Wagi doskonale się do tego nadają. W sprawach zawodowych będziesz musiał bronić swoich pomysłów i planów. Ktoś złośliwy spróbuje je zmienić.

SKORPION

Poczujesz teraz przypływ życiowej energii. Trudno ci będzie wytrzymać dłużej w jednym miejscu, a wydumane problemy niektórych domowników zaczną cię denerwować. Do porządków czy rachunków w tym tygodniu zupełnie nie będziesz miał cierpliwości. Miłość, zabawa i sport to dziedziny, w których najwięcej będzie się teraz działo. Flirtuj i ciesz się życiem. Jeśli musisz skupić się na pracy, rób swoje i unikaj ryzyka.

STRZELEC

W nadchodzących dniach postaraj się być bardziej wyrozumiały, nie tylko dla innych, a także dla siebie samego. Czas odpocząć i cieszyć się życiem. Jednak zanim tak się stanie, musisz pozbyć się spraw, które ciągną się zbyt długo. Nadeszła pora na radykalne cięcia. Merkury sprawi, że twoje pomysły przyniosą sukces. W miłości Wenus zapewnia ci powodzenie, a Mars zachęca do szaleństw.

KOZIOROŻEC

Ktoś cię doceni, ktoś inny pochwali, a ktoś w skrytości ducha będzie ci zazdrościć. Cóż, taka jest cena sukcesu i popularności. W najbliższych dniach uwaga ludzi w twoim otoczeniu skupi się właśnie na tobie. Zapomnij o fałszywej skromności i zgłaszaj się do ambitnych zadań. W weekend zrób sobie przerwę od trudnych spraw, bo aura sprzyjać będzie spotkaniom z przyjaciółmi. Samotne Koziorożce bez trudu uwiodą kogoś, na kim im zależy.

WODNIK

Będziesz miał teraz dobry humor i powodzenie. W nadchodzących dniach masz szansę spotkać na swojej drodze mnóstwo ciekawych osób. Jeśli jesteś samotny, wśród nich może być ktoś, kto szybko stanie się dla ciebie szczególnie ważny. Dlatego nie siedź w domu, wyjdź i uśmiechnij się do całego świata. Teraz sprzyja ci Merkury - pomoże w nauce lub rozwiązywaniu skomplikowanych problemów.

RYBY

Reaguj teraz szybko, bądź czujny. Możesz otworzyć przed sobą nowy etap kariery, zyskać przychylność wpływowej osoby, wygrać w konkursie lub rywalizacji. Wystarczy tylko nie przegapić szansy i być gotowy gdy nadejdzie odpowiedni moment. Inaczej kto inny wskoczy na twoje miejsce. Nie odwlekaj ważnych spraw w nieskończoność. Nierozliczone podatki czy rachunki same się nie zapłacą. Musisz w końcu się zebrać i po prostu to zrobić. Czas nie jest tu twoim sprzymierzeńcem.

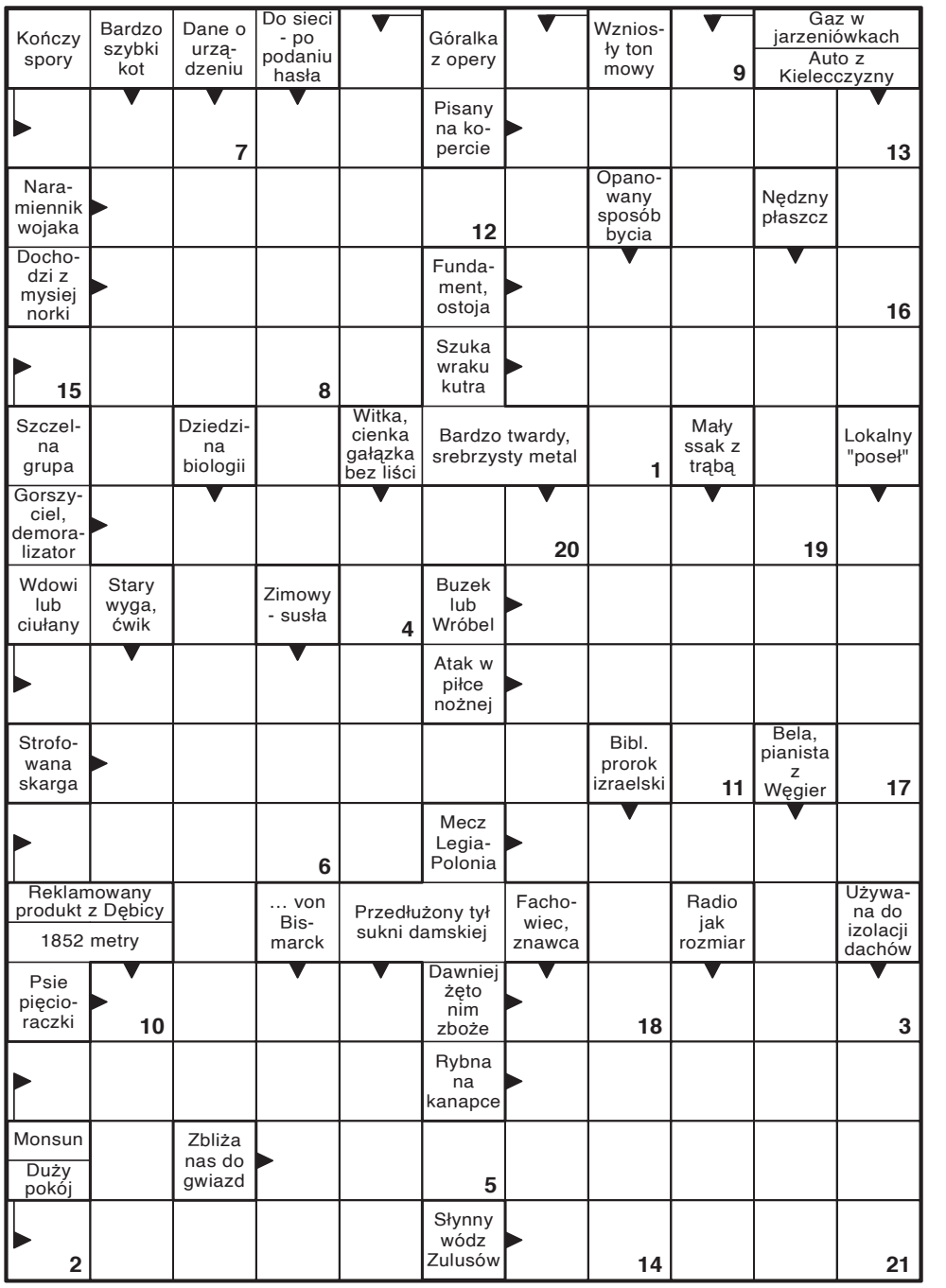

Litery z pól ponumerowanych utworzą rozwiązanie końcowe.

1	2	3	4	5	6	7	8	9	10	11	12	13	14	15	16	17	18	19	20	21

Sen o SPOWIEDZI...

...często ma znaczenie symboliczne i dotyczy stanu emocjonalnego, a nie dosłownie religii. Najczęściej wiąże się z kilkoma ważnymi motywami:

- **Potrzeba oczyszczenia lub ulgi**
  Może oznaczać, że nosisz w sobie poczucie winy, wstyd albo coś, co chciałbyś z siebie zrzucić. Taki sen sugeruje potrzebę zamknięcia pewnego rozdziału.
- **Rozliczenie z samym sobą**
  Spowiedź w śnie bywa symbolem autorefleksji - zastanawiasz się nad swoimi decyzjami, zachowaniem albo relacjami z innymi.
- **Potrzeba wybaczenia (sobie lub komuś)**
  To może być znak, że trudno ci sobie coś wybaczyć albo że oczekujesz wybaczenia od kogoś innego.
- **Presja moralna**
  Jeśli wychowałeś się w religijnym środowisku, sen może odzwierciedlać wewnętrzne normy, zasady i lęk przed oceną.
- **Chęć szczerości**
  Czasem oznacza potrzebę powiedzenia prawdy - komuś lub samemu sobie.

UŚMIECHNIJ SIĘ

Rozmowa kumpli:
- Już wiem, jak dojść do naprawdę dużych pieniędzy!
- Ok, ale ode mnie już pożyczałeś...

Jasiu do mamy:
- Idę do sklepu po zeszyt.
- Absolutnie! Tak leje, że żal wypuścić psa z domu. Tato pójdzie.

U psychiatry:
- Panie doktorze, wydaje mi się, że jestem psem.
- Od kiedy tak panu się wydaje?
- Odkąd byłem szczeniakiem.

Spotkanie kumpli po latach:
- O stary, widzę że ci się świetnie wiedzie! Komfortowy apartament, super wóz, dom za miastem. Niczego ci chyba więcej nie trzeba?
- Jedna rzecz by się przydała.
- Jaka?
- Żelazne alibi...

Zdenerwowana mama do córeczki:
- Wiesz, co się dzieje z małymi dziewczynkami, które nie chcą jeść?!
- Wiem! Są szczupłe, zostają modelkami i zarabiają kupę kasy.

Matka do córki:
- Pamiętaj, życie to nie bajka. Jeśli zgubisz but po północy, to znaczy, że jesteś pijana.

eprasa.pl 01b2169802

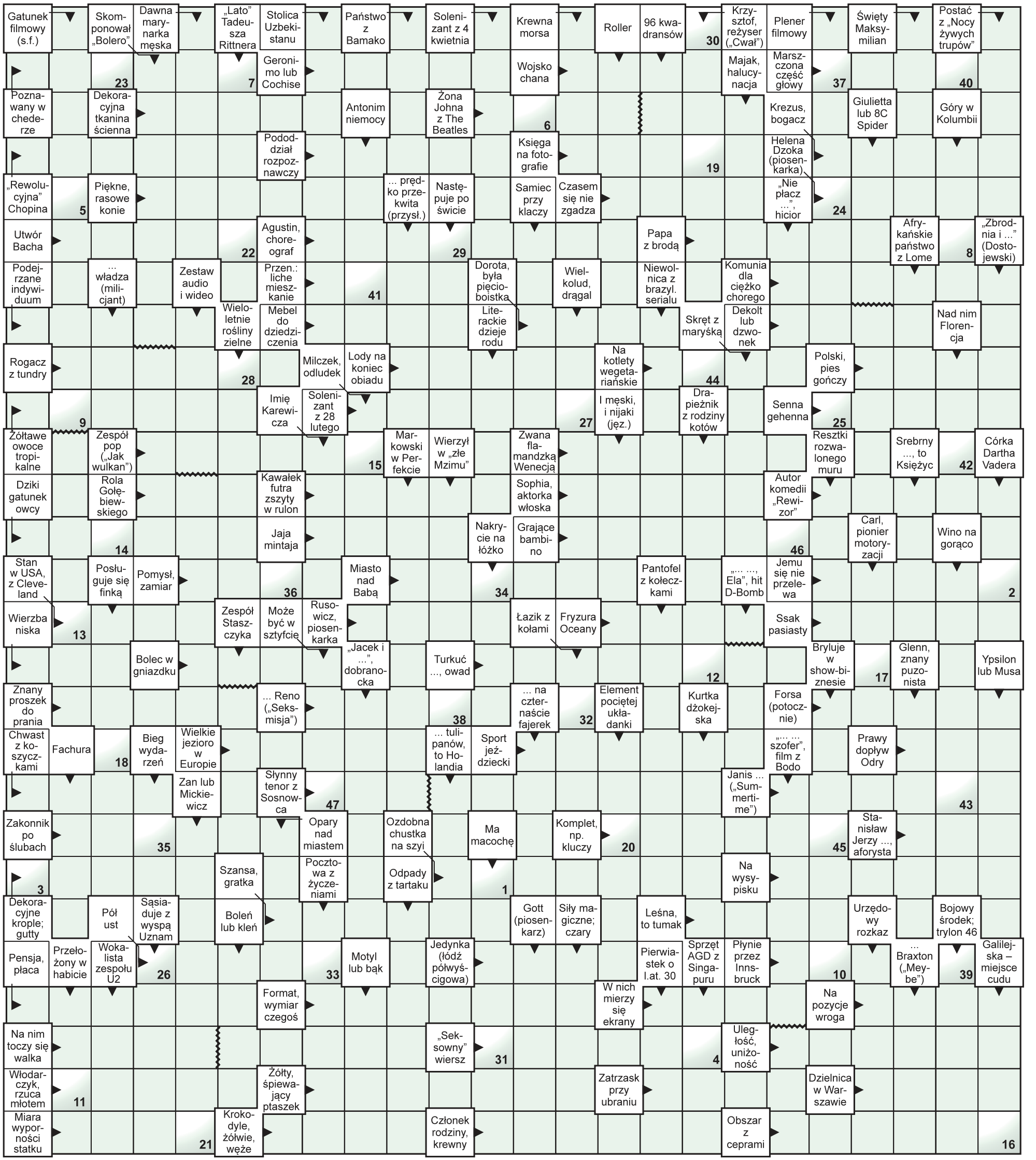

Litery z pól ponumerowanych od 1 do 47 utworzą rozwiązanie z kategorii słowne gafy komentatorów sportowych.

1	2	3	4	5	6	7	8	9	10	11	12	13	14	15	16	17	18	19	20	21	22	23	24	25	26	27	28	29	30	31	32	33	34	35	36	37	38	39	40	41	42	43	44	45	46	47

eprasa.pl 01b2169802

Nowy dom, nowe

Wójt Bernard Błaszczuk mówi, że budynek rośnie jak grzyby po deszczu. Sekretarz stanu Jakub Stefaniak zapewnia, że rzą
która mierzyła do jednego z rosyjskich

Jan Mazurek

Na początku września 2025 roku rosyjskie drony naruszyły polską przestrzeń powietrzną i zanurzyły się w głąb kraju. Część z nich spadła na ziemię samoistnie. Większość zestrzeliło polskie wojsko. **Alicja i Tomasz Wesołowscy**, małżeństwo z Wyryk w powiecie włodawskim, śledziło te doniesienia, aż nad ich domem „rozległ się przerażający ryk", jak opowiadali później w „Fakcie": dziura w suficie, żyrandol na podłodze, wojsko, policja.

Państwo Wesołowscy mieli jednocześnie olbrzymiego pecha i wielkie szczęście. Pecha, bo ich posesja została zdewastowana, najprawdopodobniej przez rakietę wystrzeloną przez polski F-16, która była wymierzona w jednego z rosyjskich dronów, o czym poinformowała „Rzeczpospolita". I szczęście, bo w porę zdążyli zejść z sypialni na dół budynku, czemu zawdzięczają życie i zdrowie.

Premier **Donald Tusk** przekonywał w mediach społecznościowych, że „cała odpowiedzialność za uszkodzenia domu w Wyrykach spada na autorów dronowej prowokacji, czyli Rosję". Prokuratura Okręgowa w Lublinie informowała o niezidentyfikowanym obiekcie latającym, który „spowodował zniszczenia między innymi domu mieszkalnego, a który to obiekt nie został na chwilę obecną zidentyfikowany ani jako dron, ani jako jego fragmenty".

Ministerstwo Obrony Narodowej zapowiedziało, że sfinansuje odbudowę domu, a wojsko pomogło poszkodowanej rodzinie przenieść się do mieszkania zastępczego. Mniej więcej w okresie Bożego Narodzenia rozebrano zniszczony dom. Państwo Wesołowscy wybrali parterowy projekt nowego domu.

Pod koniec marca 2026 roku przyjechały materiały budowlane i rozpoczęły się prace. Alicja i Tomasz w rozmowie z Interią i Polsat News narzekali na ponoć niejasne i niekorzystne zapisy umowy z MON, opowiadali o ukrytych kosztach i opłatach, którego mogłyby sięgać nawet kilkudziesięciu tysięcy złotych, co naturalnie przekracza ich możliwości finansowe. Najbardziej Wesołowskich z Wyryk bolało jednak, że nie widzą realnego postępu budowy. To już nieaktualne.

ODBUDOWUJĄ DOM W WYRYKACH

- W Wyrykach byłem chyba dwa tygodnie po tym wydarzeniu, może nawet szybciej. Dostałem polecenie od premiera Kosiniaka-Kamysza, żeby spotkać się z poszkodowaną rodziną. Dzień wcześniej odbyła się tam komisja powołana przez Centrum Operacyjne MON. Deklaracja była jasna: pomożemy obudować dom – mówi nam **Jakub Stefaniak**, sekretarz stanu w Kancelarii Prezesa Rady Ministrów.

Zastępca szefa KPRM przekazuje, że rząd monitoruje obudowę domu w Wyrykach. Podkreśla, że w proces zaangażował się również Sejmik Województwa Lubelskiego, który w październiku ubiegłego roku jednogłośnie przegłosował uchwałę o pomocy finansowej w wysokości 70 tysięcy złotych dla gminy.

- Nowy dom powstaje i powstanie. Prace już się rozpoczęły. Na obecnym etapie najwięcej czasu zajmuje dokumentacja i przygotowanie formalne. To zawsze jest najdłuż-

NIE MA TO JAK KOMPOT, CHIŃS

PRL – za czym z tego o

Jedni twierdzą, że gdy słyszą o PRL-u, to z niczym dobrym im się to nie kojarzy. Inni zaś wciąż tęsknią za oranżadą w proszku, barami ml

Z tamtych lat najbardziej mi żal barów mlecznych – przyznaje **Zdzisław Mamcarz** z Lublina. – W Lublinie było ich kilkanaście. Ja najczęściej chodziłem do „Racławickiego". Za niewielkie pieniądze można było naprawdę dobrze, tanio i smacznie zjeść. Wiele dań z tamtych lat odeszło już do lamusa. Dzisiaj trudno o kluski z serem, z truskawkami, kaszę gryczaną ze skwarkami, kotlet pożarski czy nawet poczciwy kompot. I to wszystko kosztowało jakieś śmieszne pieniądze. Wystrój tych barów był wprawdzie siermiężny, ale jedzenie – naprawdę palce lizać. Podobnie było w uczelnianych barkach. Studiowałem prawo na UMCS-ie i prawie codziennie tam jadłem. Wybór dań był ogromny: fasolka po bretońsku, forszmak, łazanki – smak pamiętam do dzisiaj. I oczywiście kawa w szklance z uchwytem. To była klasyka. Aha, nie wiem, jak było w innych miastach, ale w Lublinie, w pizzerii na ówczesnej ul. Pstrowskiego, dziś Peowiaków, można było kupić pizzę z niecodziennym farszem – kiszoną kapustą. Pewnie dlatego, że trudno było wtedy o mięso czy wędliny. Kilka lat temu poprosiłem żonę, żeby mi zrobiła taką pizzę, ale to już nie był ten smak.

TĘSKNIĘ TYLKO ZA MŁODOŚCIĄ

Zupełnie inne wspomnienia związane z PRL-em ma z kolei **Marek Kasperek** z Lublina. Dzisiejszy 68-latek cieszy się, że ta epoka minęła.

– Jedyne, za czym tęsknię, to za młodością – mówi pan Marek. – Dorastałem w czasach PRL-u, a był to dla mnie beztroski czas. O wszystko troszczyli się rodzice. Dopiero gdy zacząłem się usamodzielniać, poszedłem do pracy, odczułem na własnej skórze, czym był ten PRL. Gdy sobie przypomnę, z jakimi problemami człowiek na co dzień musiał się borykać, to aż mnie ciarki przechodzą. Nawet głupiego papieru toaletowego nie można było kupić. A władze w kółko powtarzały, że jesteśmy gospodarczą potęgą świata. Takimi bzdurami nas karmiono. Co roku w gazetach pisano, że znów brakuje sznurka do snopowiązałki, a urzędnik mógł zrobić z człowiekiem, co chciał. Taka to była z nas potęga. Nawet taksówkarz pokazywał, kto tu rządzi – podjeżdżał na postój, kolejka kilkanaście osób, przez okno mówił, że jedzie na Czechów, i tyle. Jak nie pasuje, to czekaj dalej. Pamiętam, że kiedyś, gdy stałem na mrozie w takiej kolejce, myślałem, że może przyjdzie taki czas, że będzie więcej taksówek niż chętnych do jazdy i że taksówkarze będą jeszcze tęsknić za pasażerem. I się doczekałem. Nie, za PRL-em nie tęsknię. Teraz żyje mi się o wiele lepiej. Nie tęsknię za tym czasem.

SZKOŁA W INNYM KLIMACIE

O wiele bardziej pozytywne wspomnienia związane z latami 70. i 80. ubiegłego wieku ma **Anna Zawadzka**, pochodząca z Chełma.

– Wie pan, że ja do dzisiaj, a mam już prawie 70 lat, potrafię narysować kontur Polski? – zaczyna swoje wspomnienia. – Tego uczyli nas w szkole. I takiego poziomu nauczania mi teraz brakuje. Nie tylko z geografii. Dzisiaj, gdy widzę, że organizowane są jakieś specjalne, przyspieszone kursy i maturę można zrobić w rok, to jestem przerażona. Czego można się nauczyć przez rok? Wiem, że epoka liczydeł, pisania kredą na tablicy czy noszenia fartuszków już dawno minęła, ale żal mi tamtych czasów. Pamiętam ze szkoły jeszcze jedną, bardzo pozytywną rzecz: podręczniki. Do każdego przedmiotu był jeden podręcznik, który służył latami. Był używany z pokolenia na pokolenie. Z tyłu była nawet specjalna rubryczka, w której wpisywało się kolejnego właściciela książki. A najbardziej lubiłam moment, gdy kończyły się wakacje, rodzice kupowali nowe zeszyty i każdy taki zeszyt wkładało się w specjalne, kolorowe okładki oraz podpisywało. Do dzisiaj pamiętam też chińskie, kolorowe gumki do ścierania, które kusiły zapachem tak bardzo, że aż chciało się je ugryźć. Fakt, że w szkołach było wtedy mnóstwo ideologii – wszystko było podporządkowane partii, hołubiono ZSRR, nie wolno było mówić głośno o Katyniu itd. Jednak poziom naucza-

eprasa.pl 01b2169802

życie w Wyrykach

d dotrzyma obietnicy. Dom państwa Wesołowskich w Wyrykach, zniszczony przez rakietę wystrzeloną z polskiego F-16, dronów, zaczyna być odbudowywany.

sza część procesu. Gdy ruszają właściwe prace budowlane, wszystko przebieg znacznie szybciej. Wójt gminy na bieżąco informuje mnie o postępach. Obietnica premiera Kosiniaka-Kamysza jest podtrzymana – podkreśla Stefaniak.

POMOC TEŻ DLA SĄSIADÓW

Rozmawiam z **Bernardem Błaszczukiem**, wójtem gminy Wyryki.

- Dom rośnie jak grzyby po deszczu. Mieliśmy wykonane fundamenty, teraz powstają już pierwsze elementy konstrukcyjne z bloczków betonowych. W najbliższym czasie widoczne będą kolejne etapy. Wykonawca naprawdę się spręża i inwestycja nabiera tempa. Cieszy to mieszkańców, którzy widzą, że coś się dzieje, że dom faktycznie jest odbudowywany – opowiada Błaszczuk.

Wójt gminy Wyryki zaznacza, że „nikt nie może mieć pretensji o czas realizacji odbudowy domu", ponieważ „pewnych etapów administracyjnych nie da się przyspieszyć", jeśli nie chce robić się tego w trybie „samowoli budowlanej". - Budowa zakończy się do grudnia 2026 roku. Termin wielokrotnie podczas rozmów potwierdzał wykonawca. Zarówno my, jak i poszkodowani, pozostajemy w stałym kontakcie z MON, którego przedstawiciele cyklicznie przyjeżdżają do naszej gminy, odbywają spotkania. To dotyczy nie tylko państwa Wesołowskich, ale też innych poszkodowanych – mówi wójt Błaszczuk.

- Czyli kogo? – dopytuję.

- Na przykład sąsiad po drugiej stronie drogi otrzymał rekompensatę za zniszczony samochód. Inna z sąsiadek jest obecnie na etapie postępowania z ubezpieczycielem. Pomogliśmy jej przygotować odwołanie dotyczące wypłaty odszkodowania. Procedury są takie, że najpierw trzeba wyczerpać wszystkie możliwości po stronie ubezpieczenia. Dopiero później, jeśli to nie wystarczy, może zareagować ministerstwo i przejąć sprawę. Sąsiedni dom został już naprawiony, natomiast czekamy jeszcze na ostateczne rozstrzygnięcie, czy wszystkie koszty pokryje ubezpieczyciel, czy też konieczny będzie udział środków ministerialnych. To są środki publiczne, więc musimy dochować wszystkich procedur i najpierw wykorzystać dostępne możliwości – wyjaśnia polityk.

SZCZELINY I LOKAL ZASTĘPCZY

Państwo Wesołowscy mieszkają w lokalu zastępczym. - Mogą mieszkać w nim do zakończenia budowy. To było konieczne, ponieważ rzeczoznawca uznał, że dom nie nadaje się do zamieszkania. Na wyższej kondygnacji widać było bardzo duże pęknięcia ścian i sufitów. Mówimy o szczelinach rzędu kilkunastu centymetrów. Realnym zagrożeniu dla życia i zdrowia mieszkańców – relacjonuje sekretarz stanu Jakub Stefaniak.

- Dysponujemy budynkiem z czterema mieszkaniami i jedno z nich zajmują państwo Wesołowscy. Tylko koszty mediów, wodę i prąd, zgodnie z przepisami finansów publicznych, pokrywają we własnym zakresie, gmina nie może finansować tych opłat osobom, które samodzielnie osiągają dochód. Samo mieszkanie jest jednak zapewnione bezpłatnie w ramach wsparcia po tym zdarzeniu. I będzie udostępnione do czasu zakończenia odbudowy domu – zapewnia wójt Bernard Błaszczuk.

KA GUMKA I PIZZA Z KAPUSTĄ

kresu tęsknią Polacy?

ecznymi, a nawet za spisem lokatorów, który wisiał na prawie każdej klatce schodowej. Za czym z czasów PRL-u Polacy jeszcze tęsknią?

nia – mówię to jako pedagog na emeryturze – był o niebo wyższy niż teraz. Oczywiście można dyskutować o tym, co dziś jest bardziej przydatne w życiu – znajomość wszystkich dopływów Wisły czy umiejętność pisania bloga plotkarskiego. Ale nikt mnie nie przekona, że to jest normalne, gdy młody człowiek po ukończeniu szkoły nie wie, jak nazywa się najdłuższa rzeka Polski. A są tacy.

LISTA NA KLATCE

Antoni Migas z Lublina ma z kolei zupełnie inne skojarzenia z PRL-em.

– Najbardziej żal mi tego, że nie ma już spisu lokatorów w blokach – przyznaje. – Wiem, że jest ochrona danych osobowych. Wiem też, że wiele osób nie chciałoby figurować na takiej ogólnodostępnej liście. A dlaczego o tym mówię? Bo wiele lat temu, jeszcze za komuny, pojechałem na Dolny Śląsk. Byłem służbowo w Wałbrzychu, a kolega miał coś do załatwienia w Jeleniej Górze. Miałem tam ciocię, której nie widziałem od lat. Wiedziałem jedynie, że mieszka na osiedlu Zabobrze i że w wieżowcu. Nic więcej. O szóstej rano chodziłem od bloku do bloku i po jakimś czasie znalazłem jej mieszkanie właśnie dzięki liście lokatorów. Dwa lata temu byłem z kolei w Bieszczadach na urlopie i próbowałem sobie przypomnieć, gdzie w Sanoku mieszka mój kolega z wojska. Byłem kiedyś u niego, ale to było wiele lat temu. Kojarzyłem osiedle, ale tak się tam wszystko zmieniło, że nie trafiłbym do jego bloku. I wtedy właśnie żałowałem, że nie ma już tych spisów lokatorów jak za czasów PRL-u. Wtedy bym go znalazł.

Z PIŁKĄ DO NOCY

Za oranżadą w proszku i dawnymi lekcjami WF-u tęskni natomiast **Marek Skowronek**, redaktor naczelny Radia Centrum Lublin.

– Ta oranżada czasami śni mi się po nocach – mówi. – Szczególnie ta w proszku. Do dzisiaj dziwię się, jak my wtedy – jako dzieciaki – nie chorowaliśmy po tym, jak każdy wkładał zaśliniony palec do torebki z taką oranżadą. Bo tak smakowała najlepiej – oblizując palce. Ale najbardziej żal mi lekcji WF-u i tego, że po lekcjach od rana do wieczora biegaliśmy po dworze, graliśmy w piłkę. Czasami piłki już nie było widać, bo robiło się ciemno. Nie było boisk ani orlików, za słupki służyły tornistry, był „lotny bramkarz", trzy rogi to był karny, a chętnych do grania było tylu, że można było grać kilkoma drużynami. Nasz nauczyciel WF-u, pan Marek Kitliński z Hrubieszowa, potrafił tak zachęcić do sportu, że wiele osób w klasie zaczęło trenować różne dyscypliny w klubie – najwięcej lekkoatletykę. Modne były m.in. biegi przełajowe. Dzisiaj, gdy obserwuję, że młodzi ludzie unikają WF-u jak ognia, jest mi trochę żal. Mój znajomy wuefista zrobił niedawno test sprawnościowy w pierwszej klasie liceum. Zdradził mi, że na 28 osób jedynie dwanaście potrafiło wykonać przewrót w przód. To jest coś strasznego.

BYLEJAKOŚĆ I… JAKOŚĆ

W czasach PRL-u dorastał także **Zbigniew Nowaczek** z Włodawy.

– Dla mnie PRL kojarzy się przede wszystkim z bylejakością na każdym kroku – mówi. – Gdy budowano osiedle czy drogę, robiono to byle szybciej i byle jak, aby oddać w terminie. Potem latami pod blokami leżały resztki materiałów, nikt tego nie sprzątał. Za tym nie tęsknię. Ale produkowaliśmy wiele rzeczy, które jakościowo różnią się od współczesnych przepaścią. Sam mam jeszcze w domu odkurzacz z lat 70., w pełni sprawny. Znajomy ma na działce lodówkę, w której przez 30 lat wymienił jedynie uszczelkę na drzwiach. Do dzisiaj chłodzi aż miło. W PRL-u, gdy coś się zepsuło, było dużo zakładów usługowych, gdzie można było to naprawić. Dzisiaj nikomu się to nie opłaca. Tego nie jestem w stanie zrozumieć i to jest jedyna rzecz z tego okresu, za którą tęsknię.

KRZYSZTOF ZAŁUSKI

● **A za czym Wy tęsknicie z tamtych czasów? Z czym kojarzy się Wam PRL? Podzielcie się swoimi wspomnieniami. Piszcie – krzysztof.zaluski@dziennikwschodni.pl**

FOT. PIOTR MICHALSKI

eprasa.pl 01b2169802

FOT. RS/ARCHIWUM

Powiat puławski wybie

Dziś - w piątek 17 kwietnia o godz. 14, rozpocznie się sesja rady powiatu puławskieg zaproponować radnym kandydata na nowego wicestarostę. Ten poprzedni, Piotr Rzete rekomendacji PSL-u został odwołany.

Radosław Szczęch

Zarząd Powiatu Puławskiego od 25 marca pracuje tymczasowo bez wicestarosty. Obecnie tworzy go cztery osoby: starosta **Teresa Gutowska** z Koalicji Obywatelskiej oraz szeregowi członkowie zarządu - **Andrzej Mitruczuk** i **Łukasz Skowyra** wybrani z list Trzeciej Drogi oraz **Bogdan Krześniak** wybrany z listy Prawa i Sprawiedliwości, który tuż po zaprzysiężeniu zmienił polityczne barwy popierając nowy układ sił (KO-TD).

Do ostatniej sesji wicestarostą z ramienia Polskiego Stronnictwa Ludowego był **Piotr Rzetelski**, ówczesny prezes lokalnych struktur partii w powiecie puławskim. Z powodu wewnętrznych przepychanek (o których szerzej pisaliśmy na portalu dziennikwschodni.pl) ten doświadczony samorządowiec, były przedsiębiorca, stracił miejsce zarówno w zarządzie ludowego ugrupowania, jak i zarządzie powiatu. Kto go zastąpi?

Z naszych informacji wynika, że członkowie Trzeciej Drogi i KO w sprawie kandydata na nowego wicestarostę są zgodni. W piątek zaproponowany radzie ma zostać wspomniany **Bogdan Krześniak**. Formalnie to wciąż posiadacz ważnej partyjnej legitymacji PSL-u, ale w ostatnich latach dość daleko od lokalnych struktur ludowej formacji.

- Tak, moja kandydatura, z tego co wiem, jest brana pod uwagę. Mogę zapewnić, że jeśli faktycznie zostanę zaproponowany radzie, wyrażę na to zgodę. Na razie jednak do tej sprawy podchodzę z dużą ostrożnością - mówi nam Bogdan Krześniak. - Decyzja o tym, kto zostanie wicestarostą należy do rady - przypomina.

Samorządowcy Koalicji Obywatelskiej o nazwiskach przed sesją mówić nie chcą, ale jak zapewnia nas jeden z najważniejszych radnych tej formacji, przewodniczący rady, **Paweł Nakonieczny**, wewnętrzne rozmowy na temat kandydata zakończyły się porozumieniem. - Mamy w tej sprawie konsensus - przyznaje nasz rozmówca.

Otwarte pozostaje pytanie, czy awans członka zarządu na wicestarostę pociągnie za sobą potrzebę uzupełnienia składu o nową osobę. Pod uwagę w tej sytuacji brany miałby być nowy prezes PSL-u, a więc **Dariusz Suszyński**, ale równie prawdopodobne,

PACJENCI PRZESUWANI NA JESIEŃ

Ciasne limity, coraz trudniej o badania

Żeby wygenerować oszczędności rzędu 600 mln zł rocznie, NFZ obniżył refinansowanie kluczowych badań ambulatoryjnych – tomografu, rezonansu, gastroskopii i kolonoskopii o połowę. Szpital w Puławach już dostosował się do nowych limitów. Kolejki dla pacjentów wydłużyły się o pół roku.

Radosław Szczęch

Nowa polityka Narodowego Funduszu Zdrowia uderzyła w powiatowe szpitale. Ten w Puławach, mimo relatywnie niezłej kondycji finansowej (ostatni rok na plusie) nie może sobie pozwolić na działanie w dotychczasowej skali. Jak wynika z obowiązującego od kwietnia zarządzenia prezesa NFZ – wszelkie nadwykonania badań ambulatoryjnych, w tym rezonansu, tomografu, gastroskopii, kolonoskopii – finansowane mają być w 50 lub 60 proc. Pozostałą kwotę szpitale wyłożyć miałyby same, co jak pokazują ostatnie tygodnie sprowadza się do tego, że w wielu z nich żadnych nadwykonań tego rodzaju diagnostyki po prostu nie będzie.

Z MAJA NA WRZESIEŃ

- Dostosowaliśmy się do zarządzenia prezesa NFZ – przyznaje dr **Marek Paździor**, dyrektor szpitala specjalistycznego w Puławach, gdzie pacjenci zapisani na badania diagnostyczne na kwiecień, czy maj przepisywani są już na jesień. Personel z rejestracji dzwoni do pacjentów z dramatyczną nowiną – ich badania przełożono na jesień, ale też bez gwarancji zachowania terminu. Po drugiej stronie słuchawki emocje bywają skrajne – od złości na system, na państwo polskie, na szpital, po smutek i lęk najstarszych z nich o to, czy do nowego terminu badań zwyczajnie doczekają.

W Puławach, po wprowadzeniu nowych zasad, zgodnych z polityką NFZ, miesięczna liczba badań rezonansem magnetycznym spadła już o kilkaset procent. W przypadku gastroskopii, czy kolonoskopii jest podobnie. Diagnostyka pacjentów, którzy nie są przyjmowani na szpitalny oddział – załamała się.

RAK NIE ZACZEKA

- Dla pacjenta dłuższa kolejka to więcej czekania w lęku, więcej nocy bez snu, bo wynik będzie dopiero za kilka miesięcy. To więcej nowotworów wykrytych za późno, zawałów, udarów rozpoznanych dopiero wtedy, gdy organizm jest już poważnie zniszczony. To rodziny, które słyszą "gdyby badanie było zrobione wcześniej mielibyśmy więcej możliwości leczenia" – wylicza Ogólnopolski Związek Pracodawców Szpitali Powiatowych, który już pod koniec marca otwarcie krytykował decyzję NFZ.

Jak dodają autorzy listu otwartego "ograniczenie badań to dla szpitala dramatyczny wybór między ratowaniem finansów a ryzykowaniem zdrowia i życia pacjentów". Ich zadaniem wygenerowana oszczędność środków publicznych nie pokryje kosztów zbyt późno wykrytych chorób oznaczających dłuższe leczenie i dłuższą hospitalizację. OZPZP apeluje o odblokowanie środków na badania, a zamiast ograniczania – wzmocnienie diagnostyki ambulatoryjnej.

Szpital specjalistyczny w Puławach

AUTOR: RS/ARCHIWUM

DLA „ZWIĘKSZENIA EFEKTYWNOŚCI"

Co na to sam NFZ? Z uzasadnienia zarządzenia jego prezesa wynika, że motywacją były oszczędności.

- Projektowana zmiana stanowi element działań mających na celu zapewnienie długotrwałej stabilności finansowej systemu ochrony zdrowia oraz zwiększenie efektywności wykorzystania środków publicznych przeznaczonych na finansowanie świadczeń opieki zdrowotnej – uzasadnia swoje zarządzenie prezes NFZ, **Filip Nowak**. – Prognozowany skutek wprowadzenia zmian wynosi – 625 mln zł w ujęciu rocznym – wskazuje.

Zmiany zostały wprowadzone mimo tego, że jak sygnalizowali dyrektorzy poszczególnych placówek, zwiększają ryzyko ograniczenia dostępności do świadczeń i wydłużenie czasu oczekiwania na badania. Wśród konsekwencji wskazano również zagrożenie utraty płynności pracowni diagnostycznych zwłaszcza w przypadku małych, lokalnych podmiotów.

Przypominamy, że zgodnie z nowymi zasadami badania TK i rezonansu wykonywane ponad limit opłacane są na poziomie 50 proc. ich kosztów a badania endoskopowe, czyli gastroskopia i kolonoskopia na poziomie 60 proc. Do kwietnia było to 100 proc.

eprasa.pl 01b2169802

rze starostę

o, na której starosta Teresa Gutowska ma
lski, z powodu utraty zaufania oraz cofnięcia

że zarząd powiatu na dłużej pozostanie czteroosobowy. Ten drugi scenariusz oznaczałby oszczędności dla budżetu powiatu rzędu ponad 100 tys. zł rocznie.

Kim jest kandydat na wicestarostę? Bogdan Krześniak (60 l.) to rolnik i samorządowiec z gminy wiejskiej Puławy, który w 2014 roku startując do rady powiatu z list PSL zdobył 471 głosów i nie dostał mandatu. Uzyskał go rok później zastępując zmarłego **Stanisława Bartosia**. W 2018 roku Krześniak startował już z listy PiS i uzyskał 627 głosów, co zapewniło miejsce w radzie.

Wyborczy sukces powtórzył w roku 2024, gdy także pod szyldem PiS zdobył 626 głosów. Tuż po zaprzysiężeniu niespodziewanie zmienił wtedy polityczne barwy popierając nowy układ sił - Koalicję Obywatelską z Trzecią Drogą. Samemu otrzymał w nagrodę obiecane stanowisko etatowego członka zarządu. Co ciekawe, mimo dość długiego "romansu" z PiS, legitymacji PSL-u nie stracił, a dzisiaj to właśnie ona staje się dla niego przepustką do kolejnego kroku na drodze samorządowo-politycznej kariery.

R E K L A M A

T5687

www.albert.lublin.pl fb.com/BratAlbertLublin

T5690

P4918

eprasa.pl 01b2169802

FOT. KONWENCJA PIS/YOUTUBE/NOWA NADZIEJA LUBLIN

Czarnek chce likwidować KSeF. Poseł Pejo: Zabrakło „przepraszam”

Przemysław Czarnek uroczyście ślubował, że natychmiast po objęciu władzy zlikwiduje obowiązkowy KSeF dla małych i średnich przedsiębiorców. – W twojej deklaracji zabrakło tylko szczerego „przepraszam” – ripostuje poseł Bartłomiej Pejo z Konfederacji.

Jan Mazurek

Krajowy System e-Faktur służy do wystawiania, przesyłania, odbierania i przechowywania faktur ustrukturyzowanych. Od 1 lutego 2026 roku KSeF obejmuje etapami wszystkich przedsiębiorców i wystawiających faktury w Polsce. Rząd przekonuje, że wdrożenie KSeF pozwala na unikanie błędów przy wystawianiu faktur, wspomagając cyfryzację całego procesu.

Przeciwko KSeF opowiadają się działacze Konfederacji. Ich zdaniem to „system inwigilacji, który będzie gromadził pełne dane o zdarzeniach gospodarczych, choć nie przeszedł pełnej weryfikacji bezpieczeństwa”. Podkreślają, że w obecnym kształcie KSeF jest projektem niedopracowanym, przynoszącym więcej szkód, zarówno finansowych, jak i organizacyjnych, niż korzyści dla polskiej gospodarki, z wyszczególnieniem małych i średnich firm, które muszą dostosowywać oprogramowanie księgowego, szkolić pracowników i ryzykować paraliżem działalności w przypadku awarii systemu.

CZARNEK CHCE LIKWIDOWAĆ KSEF

Jak się okazuje, ich zdanie podziela **Przemysław Czarnek**, kandydat Prawa i Sprawiedliwości na premiera Polski w przyszłych wyborach parlamentarnych. - Ślubuję uroczyście: natychmiast po objęciu władzy likwidujemy KSeF obowiązkowy dla małych i średnich przedsiębiorców. To jest bandytyzm – mówił Czarnek podczas spotkania z wyborcami w Koninie.

- Silne i rozwijające się państwo polskie musi otoczyć opieką małych i średnich przedsiębiorców, dlatego zniesiemy obowiązkowy KSeF dla tej grupy, a już niebawem zaproponujemy kompleksowe uproszczenie systemu podatkowego. Będziemy patrzeć na ręce zagranicznemu kapitałowi i uszczelnimy pobór podatku VAT w przypadku wielkich firm. Natomiast drobni polscy przedsiębiorcy zyskają nasze realne wsparcie – kapitał ma narodowość i musi być to w większości narodowość polska – doprecyzował **Jacek Sasin** z PiS na portalu X.

PEJO: ZABRAKŁO „PRZEPRASZAM”

Od razu zawrzało, bo KSeF uruchomiono wraz z początkiem 2022 roku za rządów PiS. Ówczesny premier **Mateusz Morawiecki** planował stopniowo przekształcać system z dobrowolnego na obowiązkowy na przełomie 2024 i 2025 roku. KSeF, decyzją rządu **Donalda Tuska**, ruszył z pewnym opóźnieniem: od 1 lutego 2026 roku. Od 1 kwietnia obejmuje już większość firm. Tym samym Czarnkowi wytknięto niekonsekwencję. Uderzając w KSeF, przekreśla niedawny pomysł... PiS.

- Rząd Tuska zniszczył oryginalny projekt i zamienił go w bat na polską przedsiębiorczość. Nie ma na to naszej zgody. Będziemy wspierać polską inicjatywę gospodarczą i patrzeć na ręce kapitałowi zagranicznemu. Tak jak chcą tego polscy przedsiębiorcy. Po co ta histeria? – próbował bronić się kandydat PiS na premiera w mediach społecznościowych.

Nie wszystkich to przekonało, o czym świadczy riposta posła **Bartłomieja Pejo** z Konfederacji. - Dziękuję Przemku za wsparcie naszej inicjatywy dobrowolnego KSeFu, zachęcam do poparcia ustawy, którą złożyłem i prezentowałem 25 lutego bezpośrednio po pracach mojego zespołu parlamentarnego ds. wsparcia i rozwoju małych i średnich przedsiębiorstw. W twojej deklaracji zabrakło tylko szczerego „przepraszam”. W końcu to Waszym rządom mali i średni przedsiębiorcy zawdzięczają KSeF, który tak wówczas zachwalaliście, przypominam rok 2023… jak to jest, który PIS jest prawdziwy? – napisał Pejo.

NA STRONIE KSEF CZYTAMY O ATUTACH SYSTEMU:

- Ujednolicenie procesu fakturowania – mniejsze ryzyko błędów
- Usprawnienie obiegu dokumentów – faktury trafiają do odbiorcy niemal w czasie rzeczywistym
- Łatwiejsze przygotowanie dokumentów – integracja z KSeF umożliwia import danych z faktur klientów i dostawców prosto do systemu księgowego firmy / księgowej
- Stały dostęp do faktur przez 10 lat – bez konieczności ich przechowywania samodzielnie, faktury zawsze są po ręką,
- Szybszy zwrot VAT – w 40 dni zamiast 60
- Zwiększenie wzajemnego zaufania przedsiębiorców – nabywca wie, że faktura została wystawiona przez podmiot uprawniony.

„Kozłówka

DRUGIE ŻYCIE STARYCH KSIĄG Bezcenne starodruki i
Dzięki współpracy Muzeum Zamoyskich w Kozłówce z Wojew
do świata cyfrowego

Katarzyna Nakonieczna

W ciszy pałacowych wnętrz Muzeum Zamoyskich w Kozłówce czas zdaje się płynąć wolniej. Wśród zdobionych regałów tamtejszej biblioteki spoczywa ponad osiem tysięcy woluminów, w tym 620 starodruków – świadków minionych epok. Najstarsze z nich sięgają XVI wieku. Są tu różne wydania „Iliady” Homera, książki religijne, traktaty rolnicze i publikacje o hodowli zwierząt – kolekcje, które odsłaniają szerokie horyzonty intelektualne rodu Zamoyskich. Te księgi przez lata pozostawały niemal niedostępne. Udostępniane wyłącznie w celach naukowych, pod ścisłym nadzorem konserwatorskim, rzadko trafiały w ręce czytelników.

– Uważam, że jesteśmy w sytuacji, w której to swego rodzaju zaniechanie jest do pokonania – mówi **Andrzej Pruszkowski**, dyrektor muzeum. – Wkraczamy w etap kultury cyfrowej.

Ten krok nie byłby możliwy bez współpracy z Wojewódzką Biblioteką Publiczną im. Hieronima Łopacińskiego – instytucją o120-letniej tradycji. Biblioteka gromadzi blisko 700 tysięcy woluminów i od lat rozwija cyfrowe formy udostępniania zbiorów. Jej biblioteka cyfrowa, działająca od 2012 roku, zawiera już niemal 38 tysięcy obiektów.

Pierwszy etap cyfryzacji dotyczy Muzeum Zamojskich w Kozłówce. Już teraz zdigitalizowano ponad 12.300 obiektów z tamtejszej biblioteki, w tym najcenniejsze egzemplarze Biblii z drugiej połowy XVIII wieku. W cyfrowym katalogu dostępnych jest obecnie 20 z nich. Ale to dopiero początek. W planach są kolejne instytucje – trwają rozmowy m.in. z **Muzeum Wsi Lubelskiej** oraz teatrami.

– Od kilkunastu miesięcy realizujemy duży projekt, ale chcemy zrobić jeszcze więcej – podkreśla **Andrzej Rolla**, dyrektor WBP. – Jako instytucje kultury województwa lubelskiego tworzymy jedną rodzinę.

Digitalizacja to nie tylko archiwizacja. To przede wszystkim dostępność. Zbiory, które wcześniej oglądać mogli nieliczni, dziś stają się dostępne przez całą dobę, z każdego miejsca na świecie. Za tym procesem stoi technologia. W Pracowni Digitalizacji WBP – jednej z najlepiej wy-

posażonych w Polsce – precyzja ma kluczowe znaczenie. Specjalistyczne skanery, często warte setki tysięcy złotych, pozwalają odwzorować nawet najdelikatniejsze dokumenty. Jednym z nich jest skaner z kołyską w kształcie litery V, który chroni stare księgi przed uszkodzeniem, nie dopuszczając do ich pełnego rozwarcia.

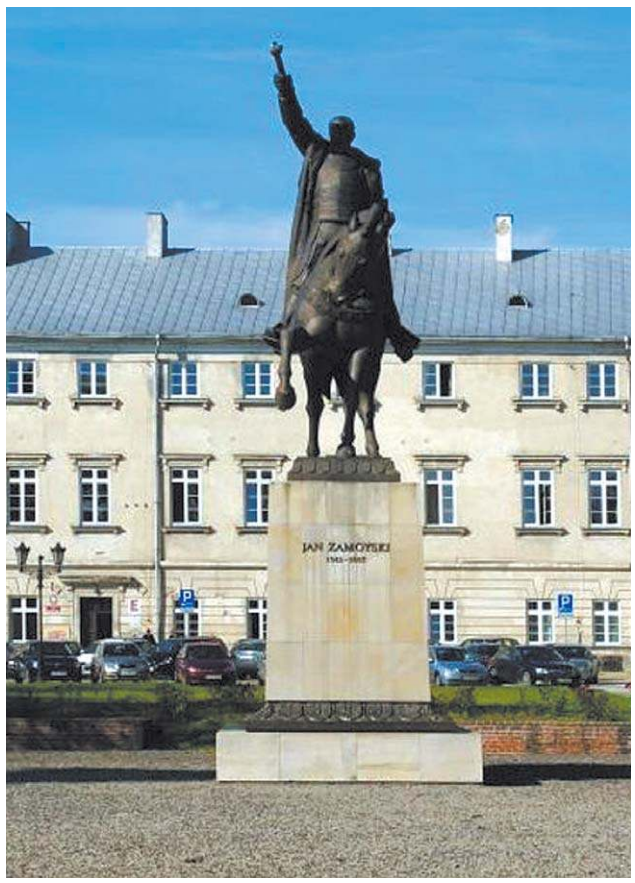

Nowy

POMOC RESORTU KULT
z godności przez wojskowe r
historii. Ministra kultury og

Kamil Pomorski

Zamość jest niczym architektoniczny zegarek – tu każde koło zębate ma swoje miejsce. Jednak jego najważniejszy element, Pałac Zamoyskich, od blisko dwustu lat przypomina mechanizm, który ktoś celowo uszkodził. Budynek,

Jeśli ambitne plany się powiodą, Pałac w Zamoyskich ma szansę ma szansę przestać być tylko „zapleczem” Rynku Wielkiego, a ponownie stać się jego najjaśniejszym punktem

FOT. STANISŁAW ORŁOWSKI/BIURO INFORMACJI TURYSTYCZNEJ I PROMOCJI MIASTA W ZAMOŚCIU

eprasa.pl 01b2169802

” trafia do sieci

unikatowe wydania sprzed wieków przestają być dostępne tylko dla nielicznych. ódzką Biblioteką Publiczną im. Hieronima Łopacińskiego, dziedzictwo regionu trafia – dostępnego dla każdego, o każdej porze.

FOT. DW

– Koleżanka skanuje właśnie Gazetę Lubelską, czyli też w zasadzie skaner może być wykorzystywany do czasopism, do dokumentów współczesnych, ale oczywiście kupiony został z myślą o tych najważniejszych i najcenniejszych zbiorach – mówi **Marlena Radwan**, kierownik pracowni. – Najtrudniejsze w tej pracy jest zeskanowanie dokumentu tak, by go nie zniszczyć. Potrzebujemy do tego przede wszystkim odpowiednich urządzeń, a po drugie pracowników, którzy potrafią obchodzić się z tego typu zbiorami. Którzy wiedzą, w jaki sposób należy rozłożyć książkę, w jaki sposób należy docisnąć szybę. Potrzebne są lata doświadczeń, praktyki.

Nie każdy dokument daje się jednak uratować w formie cyfrowej. Szczególnie problematyczne okazują się publikacje z przełomu XIX i XX wieku, drukowane na kwaśnym papierze, który rozpada się przy każdym dotknięciu. Paradoksalnie, to właśnie one należą dziś do najczęściej poszukiwanych przez użytkowników.

Proces digitalizacji wspierany jest przez środki unijne w ramach programu „Fundusze Europejskie dla Lubelskiego 2021 – 2027” i projektu „Kultura bez ograniczeń”. Dzięki nim pracownia została wyposażona w najnowocześniejsze urządzenia oraz oprogramowanie, w tym system biblioteki cyfrowej, z którego korzysta zaledwie kilka instytucji w Polsce. Nowością jest także kabina do nagrywania audiobooków – kolejny krok w stronę dostępności kultury.

Tym działaniom przyświeca wspólna idea: zachować przeszłość i udostępnić ją współczesnym. Jak podkreśla dyrektor Pruszkowski, część zbiorów ma znaczenie globalne – niektóre egzemplarze nie występują w światowym obiegu bibliotecznym.

– Działając lokalnie, oddziałujemy globalnie – zaznacza.

Ze digitalizowanych zbiorów korzystać mogą badacze, studenci i pasjonaci historii z każdego zakątka świata.

Drugie życie starych ksiąg. Jak „Kozłówka” trafia do sieci

● **Zobacz galerię na www.dziennikwschodni.pl**

pomysł na Pałac Zamoyskich

URY Niegdyś olśniewał rozmachem jako pierwsza budowla „Padwy Północy”, później został brutalnie odarty ygory i sądowe paragrafy. Dziś Pałac Zamoyskich stoi u progu największej metamorfozy w swojej nowożytnej łasza: „Będą pieniądze na rewitalizację”, a miasto szykuje projekt, który zmieni surowe gmaszysko w tętniące życiem centrum nauki i kultury.

który w 1579 roku **Jan Zamoyski** wznosił jako manifest potęgi swojego rodu, dziś dla turysty może być rozczarowaniem. Zamiast renesansowych attyk i rokokowych zdobień, wita nas surowa, niemal koszarowa bryła. To pokłosie tragicznego dla estetyki roku 1821, gdy rezydencję przebudowano na szpital wojskowy, bezlitośnie usuwając wszystko, co uznano za zbędny luksus.

MINISTERIALNE „TAK” DLA DZIEDZICTWA

Podczas niedawnej konferencji zorganizowanej w 446. rocznicę lokacji miasta, ministra kultury **Marta Cienkowska** rzuciła koło ratunkowe. Deklaracja jest jasna: resort zaangażuje się finansowo w odbudowę i planowanie. To nie tylko obietnica wsparcia, ale uznanie pałacu za jeden z najważniejszych obiektów wymagających opieki państwa.

Ministerialne wsparcie ma jednak twarde warunki. – Każda ingerencja musi być poprzedzona analizą, refleksją i dialogiem z ekspertami – podkreśliła ministra.

Zamość, jako miasto z listy UNESCO, nie może pozwolić sobie na deweloperską fantazję. Każdy ruch musi poprzedzić analiza ekspertów oraz badania archeologiczne, które – jak przyznaje resort – będą kosztowne, ale niezbędne, by odnaleźć autentycznego ducha tego miejsca.

ZAMIAST PARAGRAFÓW – EDUKACJA I ZABAWA

Co powstanie w murach dawnej ordynacji? Prezydent **Rafał Zwolak** poinformował, że ma to być nowoczesne centrum kultury i nauki dla dzieci i młodzieży. To wizja, która ma połączyć historyczne mury z nowoczesną edukacją, na wzór najlepszych europejskich placówek.

– Chcemy, aby pałac stał się nowoczesnym centrum życia, które łączy historię z przyszłością – zapowiedziała Marta Cienkowska.

Warto jednak pamiętać, że od wizji do przecięcia wstęgi droga jest daleka. Samo przygotowanie projektu to koszt rzędu 2-3 mln zł. Dopiero po uzupełnieniu badań, które według konserwatora **Dariusza Kopciowskiego** nigdy nie zostały dokończone, miasto będzie mogło aplikować o gigantyczne środki na właściwy remont.

Dziś przed budynkiem pyszni się konny pomnik hetmana Zamoyskiego. Jeśli ambitne plany się powiodą, za kilka lat hetman nie będzie już spoglądał na surowy gmach sądu, ale na żywe, wielofunkcyjne serce miasta, które wreszcie odzyskało swój puls. Jak podkreślają eksperci: to jedyna i ostatnia okazja, by w pełni odkryć i ocalić historię tego miejsca.

Co z lubartowskimi „rachunkami grozy”?

Mieszkańcy lubartowskich bloków wkrótce otrzymają rozliczenia pierwszego sezonu grzewczego po założeniu pomp ciepła. Prezes Spółdzielni Mieszkaniowej, Jacek Tomasiak, zapewnia, że mimo dość mroźnej i długiej zimy, większość lokali otrzyma zwroty. Dobre wieści ma także dla komika z AMM.

Radosław Szczęch

W ciągu najbliższych dwóch tygodni SM w Lubartowie wyśle do wszystkich spółdzielców rozliczenia pierwszego pełnego sezonu grzewczego po rezygnacji z usług miejskiej ciepłowni węglowej, spółki PEC. Pierwszego, w którym za ogrzewanie odpowiadały zakupione na kredyt oraz wsparte państwową dotacją wysokotemperaturowe pompy ciepła oraz panele fotowoltaiczne.

Zadanie zakończone jesienią zeszłego było największą spółdzielczą inwestycją tego rodzaju w Polsce. Jej wartość wyniosła ponad 70 mln zł. To, czy jej ostateczny bilans okaże się sukcesem, czy porażką z pewnością wpłynie na tempo rozwoju całej branży. Kluczowa będzie przy tym nie tylko ekonomiczna zasadność inwestycji, czyli jej wpływ na finanse lubartowskiej spółdzielni, ale opinia samych właścicieli mieszkań. Wysokość rachunków oraz poziom zadowolenia z osiąganej, zwłaszcza w najbardziej mroźne dni i noce, temperatury.

Lubartowianie z niecierpliwością czekają na rozliczenia. Nie tylko dlatego, że za nimi wyjątkowy, bo pierwszy sezon grzewczy z nową instalacją. Także dlatego, że w internecie pojawiło się wiele wpisów, komentarzy oraz materiałów sugerujących, że mają się czego obawiać.

Prym w publicznym krytykowaniu lubartowskiej inwestycji wiódł lubelski handlowiec, inżynier zajmujący się urządzeniami grzewczymi i wentylacją – **Łukasz Goleniewski** oraz towarzyszący mu komik, **Marcin Wójcik** znany z kabaretu Ani Mru Mru. Obydwaj na youtubie nagrali kilka materiałów, w których krytykowali m.in. wybór pomp, jakość izolacji, fachowość montażu (firma Vico) itp.

Lubartowian ostrzegali przed niedogrzanymi lokalami oraz czekającymi ich “rachunkami grozy”, a prezesowi spółdzielni zarzucali stosowanie manipulacji i działanie na szkodę lokatorów. O tym, czy rekordowo wysokie rachunki za ciepło faktycznie trafią do spółdzielców, lubartowianie już niedługo sami się przekonają. Nas prezes SM zapewnia, że zapoznał się z rozliczeniami większości budynków i mieszkańcy bloków nie mają powodów do obaw.

- Rozliczonych mamy już ponad 50 bloków, a czekamy na ostatnie 25. I już teraz mogę powiedzieć, że żadnych “rachunków grozy” nie będzie. Tak jak już mówiłem wcześniej, większość budynków otrzyma zwroty. Z tych, które mamy rozliczone, zwroty otrzyma 85 proc. lokali – mówi nam **Jacek Tomasiak**.

To oczywiście dobra wiadomość dla mieszkańców Lubartowa, ale nie najlepsza dla Łukasza Goleniewskiego, który wciąż czeka na pozew ze strony prezesa SM. Tomasiak poczuł się zniesławiony m.in. słowami o wyłudzaniu pieniędzy. Handlowiec odpowiedzieć ma również za straszenie lubartowian wysokimi rachunkami za ciepło.

- Będą domagać się zadośćuczynienia, chodzi o kwotę kilkudziesięciu tysięcy złotych na cele społeczne – zapowiada prezes spółdzielni.

Czy pozwany zostanie również towarzyszący Goleniewskiemu w jego programach na youtube Marcin Wójcik? Jeszcze miesiąc temu Jacek Tomasiak chciał to zrobić, ale dzisiaj nie jest już tego taki pewien. W rozmowie z nami stwierdził, że jeszcze się waha. Wydaje się, że popularny komik przed sądem jednak nie stanie.

Kiedy natomiast mieszkańcy lubartowskich bloków otrzymają listy z rozliczeniami prosto od administracji z ul. Cichej ?

- Wyślemy tę korespondencję, gdy zdobędziemy dane ze wszystkich budynków. Listy chcemy wysłać wszystkim spółdzielcom w tym samym czasie – tłumaczy prezes spółdzielni. – Na pewno stanie się to w ciągu dwóch tygodni, ale myślę, że uda się wcześniej – dodaje.

eprasa.pl 01b2169802

Kto zrobi krok w stronę Europy?

PKO BP EKSTRAKLASA Nie raz i nie dwa pisaliśmy, że w tym sezonie nie ma łatwych meczów. Mijają tygodnie i nic się w tym temacie nie zmienia. Już w piątek o godz. 18 Motor Lublin zagra na wyjeździe z GKS Katowice. To będzie pojedynek zespołów, które marzą o europejskich pucharach. Kto wygra, ten na pewno poprawi swoje notowania w tym wyścigu

ŁUKASZ GŁADYSIEWICZ

Przed rokiem drużyny z Katowic i Lublina walczyły o miano najlepszego beniaminka. Obie zdobyły po 49 punktów, ale sezon na wyższej pozycji zakończyli żółto-biało-niebiescy. Teraz cały czas są w grze o miejsce w europejskich pucharach. Chwilowo w odrobinę lepszej sytuacji znajduje się „Gieksa", która ma punkt więcej i jest „oczko" wyżej w tabeli.

Jeżeli chodzi o występy ligowe tylko w tym roku, to drużyna trenera **Rafała Góraka** też jest ciut lepsza. W 11 meczach wywalczyła 20 punktów. Motor zdobył ich 18, ale w dziesięciu spotkaniach.

Wiosną jeszcze nikomu nie udało się wygrać na Nowej Bukowej. GKS przed własną publicznością wywalczył 13 punktów na 15 możliwych, a dodatkowo ma bilans bramkowy 8-2. W całym sezonie **Lukas Klemenz** i spółka zanotowali u siebie cztery porażki. Przegrali z: Lechem, Rakowem, Cracovią i Piastem. Ostatnio bez punktu kończyli domowe spotkanie 8 listopada, kiedy ulegli zespołowi z Gliwic 1:3.

Bartosz Wolski miał w niedzielę kilka sytuacji, ale nie wykorzystał ani jednej FOT. DW

„Gieksa" ma za sobą serię niesamowitych meczów. Z STS Pucharu Polski odpadła w półfinale po wyjazdowym spotkaniu z Rakowem, który zakończył się remisem 4:4. Karne lepiej strzelali jednak piłkarze „Medalików". Po tych wyczerpujących zawodach drużyna trenera Górka pojechała do Poznania, gdzie zremisowała z Lechem 3:3. W Częstochowie prowadziła 2:0, a na stadionie „Kolejorza" 1:0, 2:1 i 3:2. Nie potrafiła jednak dowieźć korzystnego wyniku do końca.

W Katowicach mogą odczuwać z tego powodu niedosyt i złość, ale w Lublinie nastroje są bardzo podobne. Gdyby nie strata punktów z Rakowem i Radomiakiem, to sytuacja w tabeli żółto-biało-niebieskich wyglądałaby znacznie lepiej. A tak może i są tylko cztery punkty straty do pucharów, ale także pięć przewagi nad strefą spadkową. A skoro w terminarzu są po kolei mecze z: GKS Katowice, Widzewem i Lechem, to trzeba się pilnować. Dzisiaj na szali będzie też świetna seria „Motorowców", którzy nie przegrali od 15 lutego, kiedy Lechia wygrała w Lublinie 3:2.

– Na pewno siedem meczów bez porażki, to naprawdę dobra seria. Pomogła nam się wywindować w tej ciasnej tabeli. Szkoda, że nie dociągnęliśmy jednego z dwóch ostatnich meczów remisowych. Teraz przed nami kolejne wyzwanie, trzeba się skupić na najbliższym spotkaniu, bo każde trzy punkty naprawdę wiele dają w tej tabeli – mówił na klubowym kanale YouTube **Filip Luberecki**.

A jak gospodarze widzą swojego najbliższego rywala?

– Motor jest ostatnio w bardzo dobrej dyspozycji. Trzeba sobie zdać sprawę, że to spotkanie nie będzie łatwiejsze od tych meczów, które były przed chwilą. Spodziewamy się bardzo trudnego pojedynku – mówi Rafał Górak.

I dodaje, że końcówka sezonu będzie bardzo ciekawa. –Trzeba patrzeć, że to są mecze finałowe, jeśli chodzi o to, jak się spojrzymy za siebie, ale i przed siebie. Liga jest tak spłaszczona, że nie ma co dywagować czy już mamy utrzymanie, czy jeszcze nie. Trzeba być przygotowanym na wszystko i grać te finały – wyjaśnia szkoleniowiec GKS.

PKO BP EKSTRAKLASA

Cracovia – Arka Gdynia 2:2 (Charpentier 24, Perković 53 – Kubiak 29, Gutkovskis 48) ● **Korona Kielce – Jagiellonia Białystok 1:1** (Remacle 22 – Pululu 29-z karnego) ● **Lech Poznań – GKS Katowice 3:3** (Jędrych 48-samobójcza, Hakans 74, Palma 80 – Markovic 38, 78, Shkurin 60) ● **Legia Warszawa – Górnik Zabrze 1:1** (Augustyniak 82-z karnego – Paweł Bochniewicz 90) ● **Motor Lublin – Raków Częstochowa 1:1** (Ndiaye 68 – Brunes 90+2-z karnego) ● **Piast Gliwice – Pogoń Szczecin 0:2** (Ulvestad 22-z karnego, Mukairu 45) ● **Widzew Łódź – Bruk-Bet Termalica Nieciecza 1:0** (Bergier 89) ● **Wisła Płock – Lechia Gdańsk 1:0** (Savvidis 30) ● **Zagłębie Lubin – Radomiak Radom 1:0** (Reguła 4)

1.	Lech	28	46	49-40
2.	Zagłębie	28	44	42-33
3.	Jagiellonia	28	43	44-35
4.	Górnik	28	43	40-33
5.	Wisła	28	42	29-26
6.	Raków	28	40	37-35
7.	Katowice	28	40	39-38
8.	Motor	28	39	37-40
9.	Lechia	28	37	55-51
10.	Korona	28	37	36-34
11.	Cracovia	28	37	33-33
12.	Pogoń	28	37	38-42
13.	Piast	28	35	34-38
14.	Legia	28	34	33-32
15.	Radomiak	28	34	43-42
16.	Arka	28	34	30-47
17.	Widzew	28	33	33-35
18.	Nieciecza	28	25	33-51

17 kwietnia: GKS Katowice – Motor (godz. 18) ● Legia – Zagłębie Lubin (20.30). **18 kwietnia:** Radomiak – Widzew (14.45) ● Górnik – Korona (17.30) ● Pogoń – Lech (20.15). **19 kwietnia:** Bruk-Bet Termalica – Wisła (12.15) (Raków – Cracovia (14.45) ● Arka – Jagiellonia (17.30). **20 kwietnia:** Lechia – Piast (19).

BETCLIC III LIGA, GR. IV

Chełmianka – Pogoń-Sokół Lubaczów 1:1 ● Czarni Połaniec – Cracovia II 1:0 ● KSZO Ostrowiec Św. – Korona II Kielce 0:0 ● Naprzód Jędrzejów – Sparta Kazimierza Wielka 7:1 ● Podlasie Biała Podlaska – Siarka Tarnobrzeg 2:2 ● Sokół Kolbuszowa Dolna – Stal Kraśnik 1:0 ● Świdniczanka – Avia Świdnik 1:4 ● Wisłoka Dębica – Star Starachowice 0:0 ● Wiślanie Skawina – Wisła II Kraków 0:1.

1.	Avia	26	59	66-28
2.	KSZO	26	55	52-22
3.	Chełmianka	26	52	46-24
4.	Wiślanie	26	46	47-38
5.	Star	26	44	39-29
6.	Czarni	26	42	46-38
7.	Pogoń-Sokół	26	41	46-32
8.	Siarka	26	40	49-36
9.	Korona II	26	40	48-43
10.	Wisłoka	26	38	27-22
11.	Podlasie	26	37	42-41
12.	Naprzód	26	34	39-42
13.	Wisła II	26	34	50-45
14.	Cracovia II	26	26	28-51
15.	Sokół	26	21	25-47
16.	Stal	26	19	29-46
17.	Świdniczanka	26	16	29-62
18.	Sparta	26	10	24-86

17 kwietnia: Korona II – Naprzód (godz. 15). **18 kwietnia:** Wisła II – Świdniczanka (12) Cracovia II – Sokół (12) ● Pogoń-Sokół – Wisłoka (15) ● Avia – Podlasie (16) ● Star – Wiślanie (16.30) ● Siarka – Czarni (17). **19 kwietnia:** Sparta – Chełmianka (13) ● Stal – KSZO (16).

MACRON IV LIGA

Granit Bychawa – Motor II Lublin 0:2 ● Start Krasnystaw – MKS Ruch Ryki 2:0 ● Tur Milejów – Tomasovia Tomaszów Lubelski 1:0 ● Tanew Majdan Stary – Janowianka Janów Lubelski 3:0 ● Lewart Lubartów – Orlęta Spomlek Radzyń Podlaski 2:0 ● Łada 1945 Biłgoraj – Orlęta Łuków 4:0 ● Lublinianka Lublin – Hetman Zamość 1:3 ● Bug Hanna – Huragan Międzyrzec Podlaski 1:0.

1.	Hetman	20	58	79-7
2.	Lewart	20	52	58-15
3.	Łada	20	45	55-18
4.	Tomasovia	20	34	40-28
5.	Lublinianka	20	34	42-26
6.	Orlęta R.	20	32	40-34
7.	Tur	20	31	34-32
8.	Motor II	20	31	34-27
9.	Janowianka	20	28	39-35
10.	Start	20	27	31-40
11.	Bug	20	24	30-33
12.	Granit	20	19	20-47
13.	Orlęta Ł.	20	16	20-46
14.	Ruch	20	14	25-55
15.	Tanew	20	14	19-50
16.	Huragan	20	1	10-83

18 kwietnia: Janowianka – Tur (12) ● Huragan – Lublinianka (14) ● Bug – Granit (16) ● Hetman – Łada (16) ● Orlęta Ł. – Lewart (16) ● Ruch – Motor II (16). **19 kwietnia:** Orlęta R. – Tanew (16) ● Tomasovia – Start (15).

WNIOSKI PO MECZU MOTOR – RAKÓW

Ważne punkty uciekły

Motor prowadził z Rakowem od 68 minuty po świetnej akcji **Bradly van Hoevena** i szczęśliwym strzale chyba kolanem przez **Jacquesa Ndiaye**. Senegalczyk w ten sposób zdobył swojego ósmego gola w tym sezonie. Wydawało się, że drużyna trenera Mateusza Stolarskiego zgarnie bardzo cenne trzy punkty, ale w końcówce szczęście uśmiechnęło się do „Medalików". Po wrzutce w pole karne, **Jakub Łabojko** zdzielił łokciem w twarz **Jonatana Braut Brunesa**. Po interwencji VAR sędzia przyznał rywalom rzut karny, którego na gola zamienił Norweg. Po końcowym gwizdku Łabojko na antenie Canal+ Sport pytał zdegustowany: gdzie mam sobie te ręce wsadzić? Na pierwszy rzut oka wydawało się, że gracz Rakowa wpadł na pomocnika Motoru. Powtórki nie pozostawiły jednak złudzeń: zanim Łabojko odbił piłkę, uderzył przeciwnika, w ten sposób uniemożliwiając mu walkę o piłkę.

Źle ustawiony celownik kapitana

Motor miał swoje sytuacje i już w pierwszej połowie powinien zdobyć chociaż jedną bramkę. Pudłował zwłaszcza **Bartosz Wolski**. Kapitan Motoru już w czwartej minucie miał pierwszą okazję. W ostatnie chwili, tuż pod bramką rywali uprzedził go jednak **Marko Bulat**. W 25 minucie „Wolo" wymienił podania z **Fabio Ronaldo**, ale uderzył prosto w bramkarza. Za chwilę po raz kolejny miał piłkę w polu karnym, ale znowu nie zdołał oddać strzału i jeden z obrońców jednak wyłuskał mu piłkę. W 43 minucie mogliśmy się przekonać, że niedziela, to nie był dzień Wolskiego. Pomocnik dostał piłkę od **Ivo Rodriguesa** przed szesnastką. Miał sporo czasu i miejsca, żeby dokładnie przymierzyć, a huknął nad poprzeczką.

Murawa już nie przeszkodzi

Ten obrazek z ostatnich meczów Motoru u siebie widzieli chyba wszyscy. Piłkarz żółto-biało-niebieskich znalazł się w dogodnej sytuacji do strzału, miał sporo czasu i miejsca, ale uderzył kompletnie nie tam, gdzie chciał. Za chwilę ze złością patrzył w murawę, kopał ją i wymachiwał rękami. Stan nawierzchni na Motor Lublin Arenie w ostatnich tygodniach pozostawiał wiele do życzenia. W piątek trener **Mateusz Stolarski** mówił, że murawa nadaje się tylko do wymiany. Po końcowym gwizdku spotkania z Rakowem zarząd klubu z Lublina straszył, że przeniesie mecz z Lechem Poznań (2 maja) na inny stadion. Później **Zbigniew Jakubas** poszedł krok dalej i groził nawet walkowerem. MOSiR nie chciał słyszeć o całkowitej wymianie płyty, ale w końcu obie strony wypracowały kompromis. Wczoraj na dobre ruszyła wymiana murawy, którą sfinansuje... klub.

Motor Lublin – Raków Częstochowa 1:1 (0:0)

Bramki: Ndiaye (68) – Brunes (90+2-z karnego).

Motor: Brkić – Stolarski (85 Wójcik), Ede (79 Najemski), Matthys, Luberecki, Łabojko, Wolski (79 Scalet), Rodrigues, Ndiaye, Czubak (79 Dadashov), Ronaldo (59 van Heoven).

Raków: Zych – Mosór, Racovitan, Svarnas, Ilenić (59 Brusberg), Struski (10 Repka), Bulat, Ameyaw (46 Jean Carlos), Diaby-Fadiga (59 Pieńko), Makuch (74 Rocha), Brunes.

Żółte kartki: Ede, Łabojko, Ndiaye (Motor).

Sędziował: Bartosz Frankowski (Toruń).

Widzów: 14312.

eprasa.pl 01b2169802

Największym wyzwaniem jest czas

ROZMOWA Z Grzegorzem Szkutnikiem, prezesem Górnika Łęczna

FOT. KACPER PACOCHA/GÓRNIK ŁĘCZNA

• 10 kwietnia minęło sto dni Pana prezesury w Górniku Łęczna. Jak można ocenić ten czas?

– To był bardzo intensywny i wymagający okres. Obejmowałem klub w bardzo trudnym momencie – zarówno sportowym, jak i organizacyjnym oraz finansowym. Dziś mogę powiedzieć, że wykonaliśmy ogrom pracy, żeby uporządkować podstawowe obszary funkcjonowania klubu. Wprowadziliśmy większą dyscyplinę organizacyjną, rozpoczęliśmy proces stabilizacji finansowej i odbudowy wiarygodności. Zaczęliśmy pozyskiwać nowych sponsorów, nawiązaliśmy partnerskie relacje z samorządem Gminy Łęczna, Powiatu Łęczyńskiego oraz Województwa Lubelskiego. To dopiero początek drogi, ale fundamenty pod dalsze działania zostały stworzone. Zmiany zaczęło dostrzegać nie tylko najbliższe otoczenie, ale i środowisko piłkarskie, czego doświadczam niemal każdego dnia podczas osobistych spotkań oraz rozmów telefonicznych.

• Nie da się ukryć, że w klubie pojawili się nowi sponsorzy. Kolejną decyzją, która zapadła w pamięć kibiców było przedłużenie kontraktu z kontuzjowanym Jakubem Bednarczykiem. Czy to była decyzja podyktowana bardziej względami sportowymi czy wartościami jakimi kieruje się klub?

– Jedno i drugie. Z jednej strony Jakub Bednarczyk to nasz kluczowy zawodnik, który był bardzo ważną częścią drużyny i wierzymy, że po powrocie do zdrowia nadal będzie wnosił wartość sportową. Póki co musimy uzbroić się w cierpliwość i trzymać kciuki, żeby okres rehabilitacji przebiegał zgodnie z założeniami lekarza prowadzącego oraz fizjoterapeuty.

Z drugiej strony uważam, że klub musi być wiarygodny i odpowiedzialny wobec swoich zawodników – również w trudnych momentach. Takie decyzje jak ta z przedłużeniem kontraktu z Kubą budują kulturę organizacji i zaufanie, które w dłuższej perspektywie są bezcenne.

• Podejrzewam, że pojawiły się też sprawy, które nie do końca udało się zrealizować. Jaka z nich wydaje się dla pana obecnie najważniejsza?

– Największym wyzwaniem jest czas. Procesy, które w klubie wymagają naprawy, były zaniedbywane przez dłuższy okres i nie da się ich odwrócić w kilka tygodni. Dotyczy to przede wszystkim stabilizacji finansowej i uporządkowania wszystkich kwestii organizacyjnych. To są rzeczy, które konsekwentnie realizujemy, ale wymagają jeszcze pracy i cierpliwości. Nie ukrywam, że w dalszym ciągu borykamy się z problemem zadłużenia, na tyle wysokim, że wymaga to od nas bardzo dużej dyscypliny finansowej oraz wielu działań naprawczych. Ta sytuacja mocno ogranicza nasze ,,apetyty" na kolejne, szybkie kroki prowadzące do rozwoju organizacyjnego i sportowego klubu.

• Na klubowej stronie długo widniała informacja o poszukiwaniu nowego dyrektora do klubowej Akademii. Udało się już kogoś znaleźć na to stanowisko?

– Proces wyboru dyrektora Akademii jest dla nas bardzo ważny, bo to obszar strategiczny dla przyszłości klubu, i to w jaki sposób chcemy budować pierwszy zespół. Na dziś jesteśmy na etapie początkowym, rozpoczynamy rozmowy z kandydatami, wśród których są i tacy, którzy w swoim CV mają bogate doświadczenie w zarządzaniu pionami sportowymi w uznanych akademiach piłkarskich w naszym kraju. Chcemy, żeby była to osoba, która zagwarantuje nie tylko jakość całego procesu szkoleniowego, ale też stabilność i rozwój całej struktury. Ciekawostką, jest to, że na nasze ogłoszenie odpowiedziało wielu kandydatów z krajów europejskich, w tym z Hiszpanii czy Litwy.

• A co z funkcją dyrektora sportowego?

– To stanowisko również pozostaje w naszych planach. Na dziś część kompetencji realizujemy wewnętrznie, w ścisłej mojej współpracy ze sztabem szkoleniowym. Natomiast docelowo chcemy zbudować strukturę, w której dyrektor sportowy będzie ważnym elementem zarządzania pionem sportowym. Kluczowe jest dla mnie, żeby była to przemyślana decyzja, a nie ruch pod presją czasu. Zgłaszają się do mnie różni kandydaci, niemniej w tym momencie pierwszeństwo ma wybór dyrektora sportowego Akademii.

• Przejdźmy do kwestii czysto sportowych. Jest Pan osobą dość aktywną w mediach społecznościowych i po wielu meczach dzielił się Pan swoimi emocjami i spostrzeżeniami. Czy po którymś z nich pojawiło się u zwątpienie?

– Nie. Oczywiście są emocje, bo sport je generuje, szczególnie w tak trudnym momencie dla klubu. Ale nie było zwątpienia. Widzę, ile pracy wykonują zawodnicy i sztab, widzę zaangażowanie tej drużyny i to daje mi przekonanie, że idziemy w dobrym kierunku.

• Dużo stresu i nerwów kosztowało Pana ostatnie ligowe spotkanie z Chrobrym Głogów?

– Oczywiście, że tak. Takie mecze zawsze kosztują dużo emocji, szczególnie w naszej sytuacji. Natomiast to jest wpisane w tę rolę i w sport. Najważniejsze jest to, że drużyna pokazała charakter, determinację i odpowiedzialność na boisku. Cieszy mnie nie tylko sam wynik, ale sposób, w jaki został osiągnięty, bo to pokazuje, że zespół dojrzewa i potrafi grać pod presją.

• W najbliższej kolejce Górnik zagra na wyjeździe z kolejnym zespołem z czołówki czyli Miedzią Legnica. Jesienią jeszcze bez Pana u sterów drużyna wygrała. Możemy liczyć na powtórkę w poniedziałkowym spotkaniu?

– Każdy mecz ma swoją historię i swoje uwarunkowania, dlatego nie porównywałbym bezpośrednio tych spotkań. Jedziemy do bardzo wymagającego rywala, który ma swoje cele i jakość sportową. Natomiast ostatnie mecze z Pogonią Grodzisk Mazowiecki, Wisłą czy Chrobrym pokazały, że potrafimy rywalizować z zespołami z czołówki. Jedziemy tam z pokorą, ale i wiarą w nasze możliwości. Jeśli zagramy z taką determinacją jak we wspomnianych meczach, i przy tym utrzymamy przez 90 minut koncentrację, to możemy myśleć o korzystnym wyniku.

• Czy w przypadku spadku kibice mogą być spokojni o przyszłość klubu i wsparcie głównego sponsora?

– Dziś koncentrujemy się na walce o utrzymanie, bo to jest nasz cel sportowy. Jednocześnie prowadzimy działania, które mają zapewnić klubowi stabilność niezależnie od scenariusza sportowego. Współpraca z naszym sponsorem strategicznym – Lubelskim Węglem Bogdanka S.A. – ma dla mnie kluczowe znaczenie i opiera się na odpowiedzialnym podejściu do zarządzania klubem. Moim zadaniem jest odbudowa zaufania i tworzenie solidnych fundamentów na przyszłość, a jeśli tak się stanie to jestem głęboko przekonany, że zarządzający z LW Bogdanka to dostrzegą i w dalszym ciągu kopalnia będzie wspierać działalność klubu.

• Czego życzyć Grzegorzowi Szkutnikowi na kolejne 100 dni prezesury?

– Cierpliwości i spokoju w podejmowaniu decyzji oraz konsekwencji w działaniu. A przede wszystkim – tego, żeby praca, którą wykonujemy jako klub, zaczęła przynosić wymierne efekty sportowe, bo na końcu wszyscy pracujemy na to, żeby kibice mogli cieszyć się z wyników Górnika Łęczna.

ROZMAWIAŁ BARTOSZ SURMAN

BETCLIC I LIGA

Górnik Łęczna – Chrobry Głogów 1:0 ● Odra Opole – Puszcza Niepołomice 1:0 ● Polonia Warszawa – Śląsk Wrocław 0:4 ● Stal Mielec – Stal Rzeszów 3:1 ● Pogoń Siedlce – GKS Tychy 0:1 ● Polonia Bytom – Wisła Kraków 1:1 ● Ruch Chorzów – Wieczysta Kraków 0:2 ● Znicz Pruszków – Miedź Legnica 1:2 ● ŁKS Łódź – Pogoń Grodzisk Mazowiecki przełożony z powodu wymiany murawy.

1.	Wisła	28	57	62-28
2.	Śląsk	28	50	55-40
3.	Chrobry	28	45	39-27
4.	Wieczysta	27	43	54-40
5.	Miedź	28	43	47-46
6.	Pogoń G.M.	27	42	45-40
7.	Ruch	28	42	41-39
8.	ŁKS	27	41	40-38
9.	Polonia W.	28	41	43-43
10.	Stal Rz.	28	39	41-45
11.	Polonia B.	27	38	41-34
12.	Puszcza	28	38	37-34
13.	Odra	28	37	28-33
14.	Pogoń S.	28	30	27-32
15.	Stal M.	28	29	40-53
16.	Górnik	28	23	33-49
17.	Znicz	28	23	30-54
18.	Tychy	28	18	32-60

17-20 kwietnia: Chrobry – Stal M. ● Tychy – ŁKS ● Miedź – Górnik (poniedziałek, godz. 18) ● Pogoń G. M. – Pogoń S. ● Puszcza – Polonia B. ● Ruch – Wisła ● Stal Rz. – Polonia W. ● Śląsk – Znicz ● Wieczysta – Odra.

REKLAMA

eprasa.pl 01b2169802

Mistrzostwo już w sobotę?

ORLEN BASKET LIGA KOBIET Lotto AZS UMCS jest bardzo blisko wywalczenia drugiego w swojej historii mistrzostwa Polski. Lublinianki w sobotę o godz. 18 zmierzą się w Poznaniu z tamtejszą Enea AZS Politechniką. W rywalizacji do trzech zwycięstw prowadzą obecnie 2:0

Kamil Kozioł

Dwa pierwsze spotkania rozgrywane były w hali MOSiR we wtorek i środę. W starciu numer jeden gospodynie szybko wypracował sobie 15 punktów zaliczki. Niestety, później musiały się jeszcze napracować na sukces. Ostatecznie Lotto AZS UMCS wygrał jednak 76:68, chociaż ten rezultat nie powinien sugerować, że mecz w jakikolwiek sposób był wyrównany.

W środę natomiast kibice zobaczyli trochę wyższy poziom i ... wyższe zwycięstwo. Miejscowe od początku kontrolowały boiskowe wydarzenia. Poznanianki się frustrowały, podobnie jak ich trener. Kryzysowy moment miał miejsce w drugiej kwarcie. Przyjezdne zaczęły bronić zdecydowanie bardziej agresywnie, co sprawiło, że gospodynie zupełnie się pogubiły. Efektem były proste straty na obwodzie, które skutkowały kontratakami i punktami sam na sam z koszem. To właśnie w te kwarcie Politechnice udało się objąć na moment prowadzenie.

Lotto AZS UMCS po dwóch meczach finału Orlen Basket Ligi Kobiet prowadzi 2:0 FOT. DW

Kluczowy dla losów meczu okazał się początek drugiej połowy. Podopieczne **Karola Kowalewskiego** z olbrzymią premedytacją pchały każdą akcję w strefę podkoszową. I nie chodzi tu tylko o podania w „pomalowane", ale również o penetracje zawodniczek obwodowych. To w końcu musiało przynieść efekt, bo przewaga Lublinianek osiągnęła dwucyfrowe rozmiary. Czwarta kwarta przebiegała już bardzo spokojnie, a Lotto AZS UMCS wygrał 86:71.

– Po dobrych zwycięstwach jest jeden dzień na radość i włączenie social mediów. To są jednak finały i nie ma tu miejsca na lekceważenie. Poznań będzie u siebie bardzo zdeterminowany. Znam tę halę bardzo dobrze i wierzę, że okaże się ona dla nas szczęśliwa – mówi trener Kowalewski.

Zarówno sobotni, jak i ewentualny niedzielny mecz w Poznaniu będzie można obejrzeć na portalu sport.tvp.pl. Oba są planowane na godz. 18.

Lotto AZS UMCS Lublin – Enea AZS Politechnika Poznań 76:68 (26:25, 25:11, 11:11, 14:21)

AZS UMCS: Borkowska 19, Ryan 15 (1x3), Williams 13 (1x3), Gatling 8, Wnorowska 8 (2x3) **oraz** Stanković 8, Wojtala 4, Ullmann 1, Morawiec 0.

Politechnika: Pszczolarska 20 (4x3), Brown 13 (1x3), Carter 7, Hank 2, Piasecka 0 **oraz** Popović 15 (5x3), Rutkowska 6, Puzio 3 (1x3), Haegenbarth 2, Kośla 0.

Lotto AZS UMCS Lublin – Enea AZS Politechnika Poznań 86:71 (23:15, 19:21, 22:16, 22:19)

AZS UMCS: Williams 16 (2x3), Ryan 14, Wnorowska 13 (1x3), Borkowska 11, Gatling 8 **oraz** Stanković 16, Wojtala 4, Ullmann 4.

Politechnika: Carter 21, Popović 21 (4x3), Brown 8, Kośla 2, Rutkowska 2 **oraz** Hank 7 (1x3), Pszczolarska 5 (1x3), Piasecka 5 (1x3), Puzio 0.

Jeszcze jedna wygrana

PLUSLIGA SIATKARZY W sobotę o godzinie 18 Bogdanka LUK Lublin podejmie PGE Projekt Warszawa. Jeżeli wygra, to awansuje do finału

W poniedziałek obie drużyny spotkały się po raz pierwszy na etapie półfinału fazy play-off. W Warszawie kibice obu ekip obejrzeli bardzo ciekawe i emocjonujące widowisko. Obrońcy mistrzowskiej korony zwyciężyli 3:1.

W partii otwarcia górą byli stołeczni, którzy wygrali na przewagi 27:25. W drugim rozdaniu **Marcin Komenda** i spółka rozbili warszawian 25:14. Bardzo zacięta była trzecia partia. W niej mistrzowie kraju prowadzili wysoko. Ostatecznie potrzebowali gry na przewagi, zwyciężając 26:24. W czwartym secie, przypieczętowali wygraną (25:22).

W dużo lepszej sytuacji przed starciem numer dwa jest ekipa trenera **Stephane'a Antigi**. Jeśli jednak w sobotni wieczór górą będą siatkarze Projektu, to konieczny będzie trzeci mecz. Zostanie on rozegrany w środę, w Warszawie.

– Nastawiamy się na bardzo ciężkie spotkanie, tak samo, jak podchodziliśmy do tego pierwszego. Poprzednie mecze nam nie wyszły, ale drużyna z Warszawy grała dobrze i zasłużenie awansowała do Final Four Ligi Mistrzów. Chcieliśmy się sportowo odgryźć i pokazać z lepszej strony. Uważam, że to nie jest jeszcze nasz optymalny poziom, ale robimy wszystko, żeby być, jak najlepiej przygotowanym do kolejnego spotkania, na pewno nie chcemy już przyjeżdżać do Warszawy – mówił po poniedziałkowym meczu **Kewin Sasak**.

Kibice Bogdanki LUK Lublin liczą, że już w sobotę ich ulubieńcy rozstrzygną losy półfinałowej rywalizacji. W sezonie zasadniczym dwukrotnie górą byli Lublinianie. W pierwszym meczu w Hali Globus wygrali 3:0, w rewanżu, w stolicy, zwyciężyli 3:1.

Różne wyniki obu ekip odnotowaliśmy także w Lidze Mistrzów, w której obrońcy mistrzostwa kraju mierzyli się z brązowymi medalistami na etapie ćwierćfinału. Gospodarzem pierwszego starcia byli siatkarze Projektu. Miejscowi dodatkowo byli solidnie zmobilizowani i podbudowani. W 1/8 finału poradzili sobie bowiem z mistrzem Włoch, Itasem Trentino (2:3 w Warszawie i 3:2 na wyjeździe oraz wygrany tzw. złoty set 15:11).

W pierwszym meczu ćwierćfinałowej rywalizacji z Bogdanką LUK w Warszawie **Bartosz Bednorz** i spółka zwyciężyli 3:1. Ekipa z Lublina rozegrała wówczas bardzo słaby mecz. Spotkanie rewanżowe zostało wygrane przez **Wilfredo Leona** o jego kolegów i spółkę 3:2. Stołeczni bardzo szybko przesądzili o awansie do Final Four Ligi Mistrzów, zwyciężając w dwóch kolejnych odsłonach. Tym samym, przypieczętowali awans. W trzech pozostałych setach, grająca już rezerwowym składem ekipa z Lublina, udowodniła swoją wyższość.

(GROM)

Czas na pierwszy wyjazd

PGE EKSTRALIGA W drugiej kolejce Orlen Oil Motor już dzisiaj zmierzy się w Częstochowie z tamtejszym Krono-Plast Włókniarzem (godz. 18)

W pierwszej kolejce Lublinianie pokonali na swoim torze PRES Grupę Deweloperską Toruń 56:34. Świetnie zaprezentowali się niemal wszyscy przedstawiciele „Koziołków" w tym oczywiście **Bartosz Zmarzlik** (12 +2). Natomiast na szczególne wyróżnienie zasłużył **Kacper Woryna i Bartosz Bańbor**. Debiutujący na lubelskim torze rybniczanin wywalczył 12 „oczek", a junior lubelskiej drużyny 9+2 bonusowe.

– To super początek wygrać z mistrzem Polski z taką przewagą. To duże osiągnięcie, a ja odjechałem najlepszy mecz w mojej dotychczasowej karierze. Cieszę się, że udało mi się to zrobić już na początku sezonu, bo w przeszłości te początki bywały dla mnie ciężkie. Tym razem pokazałem, że potrafię jechać dobrze od początku. Dziękuję mojemu trenerowi i chłopakom, którzy pracowali w boksie. W ostatnim czasie treningowym włożyliśmy wiele pracy i teraz to zaprocentowało – powiedział po swoim świetnym występie Bańbor.

Zadowolenia z udanej inauguracji nie krył także **Jacek Ziółkowski**. – Zrobiliśmy to co powinniśmy zrobić parę miesięcy temu. Jestem bardzo zadowolony z postawy całej siódemki. Każdy pojechał fajne wyścigi, wspaniale pojechali juniorzy, świetnie w zespół wkomponował się Kacper Woryna, ale i Martin Vaculik zrobił swoje. 56 zdobytych „oczek" zdobytych przeciwko mistrzowi Polski to bardzo dobry prognostyk przed kolejnymi meczami. Jest dobrze, jedziemy dalej. W piątek czekają nas wyjazdowe zawody w Częstochowie. Każdy mecz na obcym torze jest trudny – ocenił menedżer Orlen Oil Motoru.

W drugiej kolejce zespół z Lublina uda się do Częstochowy Krono-Plast Włókniarz na dzień dobry przegrał w Lesznie z Fogo Unią 31:59. „Lwy" to główny kandydat do spadku, a zdobycie ponad 30 „oczek" na inaugurację kibice i eksperci już uznali za dobry wynik. Tak samo będzie zresztą w piątkowym spotkaniu.

Transmisja na antenach Canal Plus, a my zapraszamy na relację tekstową na dziennikwschodni.pl.

PGE EKSTRALIGA

Fogo Unia Leszno – Krono-Plast Włókniarz Częstochowa 59:31 ● Betard Sparta Wrocław – Stelmet Falubaz Zielona Góra 64:24 ● Bayersystem GKM Grudziądz – Gezet Stal Gorzów 45:45 ● Orlen Oil Motor Lublin – PRES Grupa Deweloperska Toruń 56:34.

1.	Sparta	1	2	+38
2.	Unia	1	2	+28
3.	Motor	1	2	+22
4.	Grudziądz	1	1	0
5.	Stal	1	1	0
6.	Toruń	1	0	-22
7.	Włókniarz	1	0	-28
8.	Falubaz	1	0	-38

2. KOLEJKA

Piątek: Krono-Plast Włókniarz– Orlen Oil Motor (godz. 18) ● Gezet Stal – Betard Sparta godz. 20.30) ● **Niedziela**: PRES Grupa Deweloperska– Fogo Unia (godz. 17) ● Stelmet Falubaz – Grudziądz (godz. 19.30).

REKLAMA

eprasa.pl 01b2169802

MOTORYZACJA

SKUP SAMOCHODÓW
Mercedes i Toyota
od 1990 do 2015 r. – każdy stan!
tel. 577 611 082
in232 42

USŁUGI

WYWÓZ złomu, sprzętu AGD, RTV, gruzu, mebli, ubrań, sprzątanie piwnic, strychów, garaży, domów po lokatorach i zmarłych i inne. Wycinka drzew, podcinanie, karczowanie koszenie i sprzątanie działek, wywóz gałęzi, prace rozbiórkowe (stare domy, stodoły, komórki, szklarnie itp.) . Mycie, malowanie elewacji, dachów itp.. Zakładanie trawników i ogrodzenia z siatki. Całe województwo od 8 do 21, 514-299-106.
032026L01-A

OPRÓŻNIANIE mieszkań, wywóz zbędnych rzeczy takich jak : gruz, gałęzie, śmieci po budowie, okien, złomu, desek, korzeni, odpadów bio, mebli itp. Swoje prace oferujemy również w zakresie rozbiórek budynków. wycinki oraz podcinki drzew, usuwania korzeni,niwelacji terenu,koszenia trawników, przygotowanie działek pod sprzedaż lub budowę, karczowanie terenu, mycie dachów, kostki, elewacji, usługi wysokościowe i wiele innych Działamy na terenie całego województwa lubelskiego, tel. 510538557.
016026L01-A

WYWÓZ złomu, sprzętu AGD, RTV, gruzu, mebli, ubrań, sprzątanie piwnic, strychów, garaży, domów po lokatorach i zmarłych i inne. Wycinka drzew, podcinanie, karczowanie koszenie i sprzątanie działek, wywóz gałęzi, prace rozbiórkowe (stare domy, stodoły, komórki, szklarnie itp.) . Mycie, malowanie elewacji, dachów itp.. Odśnieżanie dachów, wywóz śniegu. Całe województwo od 8 do 21, 514-299-106.
001126L01-A

MALOWANIE dachów tel. 604217219
030426L01-A

USŁUGI BUDOWLANE

DOCIEPLANIE budynków szybko, tanio, solidnie. 502 053 214.
001526L01-A

REMONTY MIESZKAŃ, KUCHNI I ŁAZIENEK -WOJ. LUBELSKIE LUBELSKIE I LUBLIN- usługi glazurnicze, malowanie, montaż ścian działowych i sufitów, zabudowy G/K, hydraulika kompleksowa, elektryka, montaż paneli, montaż mebli, montaż kabin prysznicowych, usługi glazurnicze, zlecenia nietypowe. Kontakt 883 211 674.
023426L01-A

ZDROWIE

EXPRESS-DENT stomatologia, naprawa protez, protetyka, chirurgia, implanty; ul. Hipoteczna 2, tel. 81 743 62 60; ul. Staszica 8, tel. 81 534 62 60; BEZPŁATNE PROTEZY zębowe bez kolejki w ramach NFZ, ul. Staszica 8, Lublin, tel. 603-593-564.
016826L01-B

Biuro Ogłoszeń Dziennika Wschodniego
Lublin, Krakowskie Przedmieście 55
81 46 26 820
Biuro Ogłoszeń
eliza.jakuszewska@dziennikwschodni.pl
tel. 81 46 26 820 kom. 697 770 393

dziennik WSCHODNI .pl
odwiedź nas na:
www.dziennikwschodni.pl
facebook.com/dziennikwschodni.pl
facebook.com/lubelskisport
instagram.com/dziennikwschodni
youtube.com/@dziennikwschodni24
tiktok.com/@dziennikwschodni

OGŁOSZENIE O PRZETARGU NIEOGRANICZONYM

1. Zamawiający:
   Spółdzielnia Mieszkaniowa im. Jana Zamoyskiego 22-400 Zamość, ul. Wyszyńskiego 50B, tel./fax (84) 627 36 06.
2. Ogłasza przetarg nieograniczony na dostawę i wymianę wodomierzy z modułem radiowym w ilości 3131 szt. do wody zimnej i 3112 szt. do wody ciepłej oraz dostawę i wdrożenie systemu zdalnego odczytu, elektronicznej ewidencji stanów odczytanych wodomierzy i systematyczną aktualizację systemu wraz z możliwością transmisji danych do ogólnodostępnych programów komputerowych celem rozliczania w zasobach Spółdzielni Mieszkaniowej im. Jana Zamoyskiego w Zamościu.
3. Specyfikacja istotnych warunków zamówienia:
   formularz można odebrać osobiście w siedzibie Zamawiającego w pokoju Nr 208 (II piętro) lub drogą e-mail.
4. Pracownikami upoważnionymi do kontaktów z wykonawcami jest: Pan Jerzy Szymański (pok. 208), tel. (84) 627 36 06 wew. 218, Pani Jadwiga Karczmarczyk (pok. 212), tel. (84) 627 36 06 wew. 217.
5. Miejsce i termin składania ofert: siedziba Zamawiającego pok. 122 (Sekretariat) w terminie do dnia **12.05.2026 r. do godz. 11^{00}.**
6. Termin i miejsce otwarcia ofert : dnia **12.05.2026 r. o godz. 11^{15}** w siedzibie Zamawiającego pok. 123 (sala obrad).
7. Kryteria wyboru ofert i ich znaczenie:
   - cena – 80 %
   - doświadczenie zawodowe – 20 %
8. Wadium:

8.1 Wykonawcy przystępując do przetargu obowiązani są wnieść wadium w wysokości 20 000,00 złotych (słownie: dwadzieścia tysięcy złotych).
8.2 Termin wnoszenia wadium upływa dnia **12.05.2026 r. o godz. 11^{00}.**
8.3 Zamawiający zatrzymuje wadium wraz z odsetkami, jeżeli wykonawca którego oferta została wybrana:
- odmówił podpisania umowy na warunkach określonych w ofercie,
- zawarcie umowy stało się niemożliwe z przyczyn leżących po stronie wykonawcy.

8.4 Zamawiający może zamknąć przetarg bez wybrania którejkolwiek z ofert.

in950

PUK LUBLIN OD 1958 ROKU
KOMPLEKSOWE USŁUGI CMENTARNE NA MAJDANKU
Na Cmentarzu na Majdanku całościowo realizujemy
sprzedaż grobów | pogłębienia grobów
ekshumacje | usługi opieki nad grobami
KONTAKT CAŁODOBOWY: (81) 744 50 31 | +48 503 026 883 WWW.PUKLUBLIN.PL
P4891

NEKROLOGI
KONDOLENCJE
PODZIĘKOWANIA
można zamawiać w godzinach 8–16
Ukazują się w poniedziałki i piątki
Wszystkie informacje
pod nr. tel. 81 46-26-820
lub e-mail:
eliza.jakuszewska@dziennikwschodni.pl

W dniu 14 kwietnia 2026 r. na tablicy ogłoszeń, na V piętrze w budynku Urzędu Marszałkowskiego Województwa Lubelskiego przy ul. Artura Grottgera 4 w Lublinie,
zostały wywieszone na okres 21 dni,
wykazy nieruchomości tj. pomieszczenia gospodarczego przeznaczonego do wynajęcia w trybie bezprzetargowym, zlokalizowanego w Hrubieszowie przy ul. Żeromskiego 3,
stanowiącego własność Województwa Lubelskiego.
in949

STYKS
WSPIERAMY, GDY NAJBARDZIEJ TEGO POTRZEBUJESZ
Kompleksowo organizujemy ceremonie pogrzebowe
świeckie i wyznaniowe, tradycyjne oraz z kremacją
Oferujemy dogodne warunki finansowania
KONTAKT: TEL. 81 744 02 03 | 81 744 41 11 WWW.STYKS.COM.PL
P4890

AAA KALLA CAŁODOBOWE USŁUGI POGRZEBOWE
www.kalla.lublin.pl
LUBLIN, UL. CMENTARNA 16
tel. 81 748 64 54, 602 475 176
ZASIŁEK POGRZEBOWY WYPŁACAMY PRZED POGRZEBEM
Kremacje w 24 godziny • Pogłębianie grobów • Ekshumacje
Sprzedaż grobów na cmentarzu na Majdanku
BEZPŁATNA CHŁODNIA W LUBLINIE
c24089

MOTORYZACJA
Sprzedam/Kupię

665 196 198
PRZEPROWADZKI
USŁUGI TRANSPORTOWE
ZŁOTA RĄCZKA
- Oferujemy transport :mebli, pianin, fortepianów, sejfów, antyków, AGD, RTV, gabarytów, itp.
- Załadunek, rozładunek jak i samo wniesienie.
- Demontaż i montaż wyposażenia wnętrz, zabezpieczenie przedmiotów.
- Przewozimy firmy i osoby prywatne na terenie woj. lubelskiego jak i całej UE
- opróżnianie mieszkań, piwnic. Utylizacja niepotrzebnych rzeczy
- Każde zlecenie traktujemy indywidualnie.
SCAN ME
Tel. 667-991-226 przeprowadzkilublin.net
in231 69

eprasa.pl 01b2169802

Propozycja na niedzielny obiad

PRZYSTAWKA

Cielęcina w tuńczykowym sosie

SKŁADNIKI: 1.5 kg cielęciny, 1/2 łyżeczki rozmarynu, 1 szklanka białego wytrawnego wina, 3 ząbki czosnku. Na sos: 2 puszki tuńczyka w oleju, 1 szklanka majonezu, 1/2 szklanki oliwy, 2 łyżki soku z cytryny, 3 łyżki kaparów, 1 łyżka musztardy, 1 ząbek czosnku, biały pieprz.

WYKONANIA: cielęcinę natrzeć ząbkiem czosnku roztartym z solą i rozmarynem. Niech poleży pół godziny. Resztę czosnku pokroić w plasterki. Mięso ponacinać, naszpikować czosnkiem i rozmarynem. Ułożyć w brytfannie, podlać winem, nastawić piekarnik na 160 stopni i piec 2 godziny. Teraz sos. Zmiksować tuńczyka z czosnkiem, kaparami. Powoli wlewać oliwę i sok z cytryny. Dodać musztardę i majonez, przyprawić białym pieprzem. Kiedy cielęcina wystygnie, pokroić ją w plastry. Podać na półmisku na stół polaną sosem.

ZUPA

Pavese

SKŁADNIKI: 3/4 l esencjonalnego rosołu, 4 kromki wiejskiego białego chleba, 4 żółtka, 2 łyżki oliwy, 1 utarty ząbek czosnku, obrany ze skórki pomidor, 1/2 łyżki natki pietruszki i kawałek parmezanu.

WYKONANIA: kromki chleba obsmażyć na oliwie razem z czosnkiem. Gorące ułożyć na talerzach, wlać na nie żółtka, posypać pokrojonym w kostkę pomidorem i natką.

Zalać bardzo gorącym rosołem. Obficie posypać tartym parmezanem.

DRUGIE

Włoskie kopytka

SKŁADNIKI: 1 kg ziemniaków, 2 łyżki masła, 2 szklanki mąki, 2 jajka, 4 łyżki parmezanu, 4 ząbki czosnku, kilka gałązek rozmarynu, 2 łyżki oliwy, 100 ml bulionu, 10 dag masła, sól, pieprz.

WYKONANIA: ugotowane ziemniaki utłuc, wymieszać z jajkami i masłem, dodać mąkę i wyrobić.

Zrobić wałeczki, pokroić na kawałki i spłaszczyć widelcem. Ważne, żeby na wierzchu odcisnąć karbowany wzór. Ugotować w osolonej wodzie. Powinny wypłynąć na powierzchnię.

Czosnek posiekać, podsmażyć na oliwie, wlać bulion, podgotować. Po minucie wrzucić posiekany rozmaryn, gotować 5 minut. Dodać kawałeczki masła, przyprawić. Podawać z parmezanem lub z grzybami.

DESER

Tiramisu według Agnieszki Kręglickiej

SKŁADNIKI: 1 kg serka mascarpone, 10 żółtek, 200 g cukru pudru, 150 ml amaretto, 400 g biszkoptów, 800 ml mocnej ostudzonej kawy.

WYKONANIA: żółtka utrzeć mikserem z cukrem pudrem na bardzo gładką masę. Dodać stopniowo mascarpone, ubijając, aż krem zgęstnieje. Kawę połączyć z amaretto i wlać do miski. Połowę biszkoptów moczyć krótko w kawie, tak żeby nasiąkły, ale się nie rozpadały. Ułożyć je na dnie formy, posypać lekko kakao, następnie rozsmarować połowę kremu, posypać lekko kakao, znów warstwa namoczonych biszkoptów, kakao i druga połowa kremu. Schować do lodówki. Przed podaniem posypać kakao.

FOT. WALDEMAR SULISZ

Bluszczyk kurdybanek, niedźwiedzi i zielo

Zalecała go św. Hildegarda. Jan III Sobieski zabrał go pod Wiedeń. Skromny kurdyban
Tak jak wonny czosnek niedźwiedzi i młoda pokrzywa. Zaczyna

Waldemar Sulisz

Stefania Korżawska, której wiedzę o ziołach wielce sobie cenię, mówi, że „zioła są miłością, mają bardzo dużo w sobie miłości i od ludzi niczego nie potrzebują a w zamian dają nam tak dużo, dają nam zdrowie, są uniżonymi sługami ojca niebieskiego". Coś w tym musi być. Tak jest też z bluszczykiem kurdybankiem.

Ma drobne listki i błękitne kwiatuszki. Rośnie wszędzie. Wystarczy zjeść dwa trzy listki by na języku wyczuć seler, zieloną pietruszkę i lubczyk. Kodeńscy zakonnicy, którzy od wieków uprawiają zielne ogrody mówią, że jeden bluszczyk kurdybanek zstępuje na talerzu cały bukiet ziół prowansalskich. Żeby się o tym przekonać, trzeba zrobić na śniadanie twarożek z kurdybankiem.

FOT. WIKIPEDIA (3)

Twarożek z kurdybankiem

SKŁADNIKI: 25 dag sera półtłustego, 1 maślanka, 1 cebula, 3 oliwki, 1 łyżeczka mielonego ostropestu, garść listków kurdybanka, sól, biały pieprz.

WYKONANIE: cebulę posiekać z oliwkami i kurdybankiem. Dodać do rozkruszonego sera, wlać maślankę, dokładnie wymieszać, doprawić ostropestem, solą i białym pieprzem.

Jajecznica z kurdybankiem

SKŁADNIKI: 3 jajka, 2 łyżki śmietany, 1 łyżka posiekanego kurdybanka, sól, pieprz, masło.

WYKONANIE: na patelni roztopić masło, wlać jajka rozkłócone z kurdybankiem, dodać śmietanę, smażyć 3 minuty, doprawić solą z pieprzem.

Wiosenne placki ziemniaczane z kurdybankiem

SKŁADNIKI: 50 dag ziemniaków, 3 łyżki mąki, 3 jajka, 1 cebula, 3 łyżeczki posiekanego kurdybanka, sól, pieprz, olej rzepakowy, kwaśna śmietana.

WYKONANIE: ziemniaki ugotować, utłuc z mąką, dodać kurdybanek i posiekaną cebulę, doprawić solą i pieprzem. Formować nieduże placuszki, smażyć na złoto. Podawać z kwaśną śmietaną. A teraz kolej na czosnek niedźwiedzi.

Lubią go niedźwiedzie

Stara legenda głosi, że był pierwszym posiłkiem niedźwiedzi, które zbudziły się z zimowego snu. Skoro czosnek wzmacnia niedźwiedzia, to jest w stanie wzmocnić również człowieka. Niedźwiedzi czosnek robi w Polsce szaloną karierę. Jest krewnym zwykłego czosnku, ale ma delikatniejszy smak.

Jadalne są zielone liście niedźwiedziego czosnku, z których można robić surówki i sałatki. Oraz przyrządzać jak szpinak. Ale uwaga – białe kwiaty niedźwiedziego czosnku zawierają substancje szkodliwe dla człowieka. Ważne, że czosnek niedźwiedzi można suszyć. Suszone listki niedźwiedziego czosnku dodaje się do potraw pod koniec gotowania. W herbatce parzy go bardzo krótko. Warto wiedzieć, że czosnek niedźwiedzi zmniejsza ryzyko zachorowania na nowotwory, wzmacnia układ sercowo – naczyniowy, pomaga zwalczać bakterie i grzyby, wspomaga trawienie, odtruwa, zmniejsza dolegliwości reumatyczne.

Wprawdzie w Polsce dziko rosnący niedźwiedzi czosnek jest pod ochroną, ale w sklepach ogrodniczych kupicie sadzonki rosnąć w doniczce na balkonie, ale najlepiej będzie czuł się w zacienionej, wilgotnej części ogrodu. Czosnek niedźwiedzi można kupić w postaci suszonej przyprawy. Lub herbatki. Suszone listki niedźwiedziego czosnku dodaje się do potraw pod koniec gotowania. W herbatce parzy go bardzo krótko. Do dzieła.

Pesto z niedźwiedziego czosnku

SKŁADNIKI: 30 dag liści czosnku niedźwiedziego, oliwa, sól.

WYKONANIE: czosnek umyć i osączyć. Drobno posiekać. Rozetrzeć z solą, wlewając oliwę cienką stróżką. Przełożyć do małych słoiczków. Zalać oliwą. Zamknąć, przechowywać w lodówce.

Używać do zup, sosów, sałatek, makaronów.

Sałatka z niedźwiedziem

SKŁADNIKI: główka sałaty, 2 jajka na twardo, liście niedźwiedziego czosnku, oliwa, sól, pieprz.

WYKONANIE: sałatę porwać palcami na drobne kawałki. Wymieszać z posiekanym czosnkiem, jajkami, skropić oliwą, doprawić solą z pieprzem. Pychotka.

Szpinak z niedźwiedziem do makaronu

SKŁADNIKI: 50 dag młodych liści szpinaku, 20 dag czosnku niedźwiedziego, oliwa, sól, pieprz.

WYKONANIE: w garnku rozgrzać oliwę, dodać posiekany czosnek, dusić 5 minut, dodać całe liście szpinaku, dusić 1 minutę, doprawić solą z pieprzem. Połączyć z ulubionym rodzajem ugotowanego makaronu.

Wiejska karkówka w niedźwiedzim czosnku

SKŁADNIKI: 1 kg karkówki, 1 szklanka czerwonego wina, sól, pieprz, 3 łyżki miodu, listki niedźwiedziego czosnku. Na marynatę: 2 garście liści czosnku niedźwiedziego, sól, pieprz, olej. Na sałatkę: pomidor, ogórek, czerwona papryka, czosnek niedźwiedzi, olej, ocet balsamiczny, sól, pieprz.

WYKONANIE: karkówkę podzielić na grube plastry. Wymieszać składniki marynaty, natrzeć mięso, zostawić na noc w lodówce. Wyjąć z marynaty, obsmażyć mięso na złoty kolor. Przełożyć do naczynia żaroodpornego, zalać czerwonym winem, dodać czosnek niedźwiedzi, doprawić solą z pieprzem. Piec godzinę w temperaturze 180 stopni Celsjusza. Warzy-

eprasa.pl 01b2169802

ek, czosnek ne złoto

nek to zielone złoto w wiosennej kuchni. amy od kurdybanka.

FOT. WALDEMAR SULISZ

wa na sałatkę pokroić w kostkę, dodać posiekany czosnek niedźwiedzi, sos z oliwy i balsamico, doprawić według uznania. Podawać z opiekanymi ziemniaczkami oraz sałatką z czosnku niedźwiedziego. (Przepis **Ewy Woźnicy**). A teraz przepisy na dania z młodej pokrzywy, będącej skarbnicą zdrowia przez co nazywana jest zielonym złotem.

Sałatka młodości z młodej pokrzywy

SKŁADNIKI: 50 dag młodej pokrzywy, 2 łyżki oliwy, pół łyżeczki octu balsamicznego sól, biały pieprz.

WYKONANIE: świeże listki pokrzywy opłukać kilka razy w wodzie. Następnie sparzyć, osuszyć, natrzeć solą. Polać oliwą zmieszaną z octem balsamicznym. Doprawić świeżo zmielonym pieprzem.

Szpinak z młodej pokrzywy

SKŁADNIKI: 50 dag młodej pokrzywy, 1 szklanka mleka, 10 ząbków czosnku, 10 dag sera pleśniowego, masło, sól, pieprz.

WYKONANIE: młode liście pokrzywy obgotować, osączyć, rzucić na masło z czosnkiem. Dusić 5 minut. Podlać mlekiem. Doprawić serem pleśniowym, dosolić, jak trzeba.

Zupa babci Adeli

SKŁADNIKI: 50 dag świeżo uciętych wierzchołków młodej pokrzywy, 7 ząbków czosnku,, 2 szklanki bulionu warzywnego, 1 szklanka mleka, 1 szklanka śmietany, 1 łyżka masła, 1 łyżka mąki, 2 jaja, starta gałka muszkatołowa, sól i pieprz.

WYKONANIE: pokrzywę sparzyć wrzątkiem na sicie, udusić na maśle z posiekanym czosnkiem, zmiksować, zalać bulionem, dodać mleko. Zagotować, zaprawić śmietaną z mąką. Dosmaczyć gałką, solą i pieprzem. Na talerzu ozdobić połówką jaja ugotowanego na twardo.

Święte rośliny

Byłem kiedyś na spotkaniu ze słynnym szamanem Gerardo Pizarro w Kazimierzu. Powiedział mi, że tu w Polsce mamy świętą roślinę, której siła równa jest najmocniejszym, świętym roślinom Amazonii. To pokrzywa właśnie. Skromna, wciąż niedoceniana, zielone złoto.

Już 800 lat temu Hildegarda z Bingen wskazywała na to, że najlepszym lekarstwem jest jedzenie, w którym umiejętnie dobrane rośliny przywracają w ciele harmonię. W swoich pismach wskazuje na sposoby wykorzystania roślin. Jej słynne ciasteczka orkiszowe do dziś zachwycają smakiem. A co ważniejsze są przede wszystkim zdrową przekąską, która koi smutek i melancholię, przywraca dobre samopoczucie a nawet łagodzi bóle i stany zapalne. Co stoi na przeszkodzie, żeby upiec orkiszowe ciasteczka z kurdybankiem, czosnkiem niedźwiedzim lub pokrzywą. Na zdrowie.

Przepisy z kolekcji prof. Jarosława Dumanowskiego

Ser z maku i migdałów, receptura z dworu Wazów z 1633 roku

Ser. Wziąć maku białego, utarszy, i migdałów niemało, wiercieć jako najlepiej, z owym mlekiem makowym roztworzyć, cukru przysypawszy, a tak szafranem dogodzić, żeby się zdało jakoby bokami , a tak w serwecie urobić jako z jajcy, zwarzywszy to dobrze.

Kołacz z kaszy gryczanej, dwór Wazów w Warszawie

Tatarczany kołacz. Kasze drobnej tatarczanej uwarzyć z mlekiem rzadko i wlać w nię masła, jako przechłodnie, drożdży trochę wlać i mąki nasypać, a jako ukisa, uczynić podeszwę, potym namazawszy łubek masłem w onę podeszwę i wlać w kaszę, i tak piec.

Tort śpinakowyXVII wiek

Tort śpinakowy. Z ciasta francuskiego zrobisz tort śpinakowy, na który tak śpinak nagotujesz. Uwarz śpinak, usiekaj bardzo drobno, włóż w rynkę masła i śpinak, rożenków drobnych, cukru, cynamonu, przysmaż , a nałóż tort. Daj piękną kopertę z tegoż ciasta, pozynguj, a piecz.

Kawa neapolitańska Lucyny Ćwierczakiewiczowej, pierwszej polskiej celebrytki kulinarnej

Kawa neapolitańska. Ugotować zwyczajnym sposobem mocną czarną kawę w dobrym gatunku, biorąc na kwartę wody ćwierć funta mielonej czystej kawy, gdy się zagotuje włożyć laskę połamaną wanilji i wymieszać dobrze. Gdy ostygnie i sklaruje się dobrze, zlać w wazę i wsypać funt miałkiego cukru. Osobno ubić na pianę kwartę kremowej śmietanki, a po wymieszaniu z kawą, wlać wszystko w puszkę od lodów i poty kręcić puszkę w kuble z lodem, póki kawa nie zacznie się zamrażać. Nie powinna być twarda, bo wtedy kawa nie dobra, lecz tylko gęstość kremu.

Zapomniany przysmak z epoki Wazów. Groch z cukrem, migdałami, rodzynkami i wodą różaną

Groch krajany prosty. Odłużywszy groch jak zwyczaj i uwarzywszy go dobrze, utrzeć, żeby beł suchy i uwiercić grochu moczonego gęsto, i wlać to w on groch, i oliwy wlać niemało, i cukru, i umieszawszy to dobrze, wszystko wlać w garnek szeroki i wsadzić to w piec, i ma się to dobrze piec. Potym krajać to w pasy i migdałami krajanemi, i rodzenkami drobnemi, i cukrem posypać, a różaną wódką polać albo winem.

FOT. ARCHIWUM J. D.

Na życzenie zupa kminkowa z krakowskiej książki kucharskiej z XIX wieku

Zupa biała kminkowa. Ugotować ile trzeba kminku na wodzie. Z 2 łyżek mąki i łyżki masła zrobić białą zasmażkę, kminek przecedzić, smakiem tym rozprowadzić zasmażkę, dolać ¼ litra słodkiej śmietanki, zagotować i podać z grzankami lub bułką w kostki pokrajaną i w maśle zasmażoną. Smaczna tania i zwłaszcza zdrowa zupa.

Rumiana zupa kminkowa. Robi się w ten sam sposób co biała (jak wyżej), tylko zasmażkę dobrze zrumienić i nie wlać śmietanki.

I jeszcze żydowska, koszerna zupa kminkowa, Kazimierz sprzed prawie 80 lat!

Zupa kminkowa
2 funty kości wołowych
2 marchewki pokrojone wzdłuż
1 posiekany por
½ łyżeczki ziaren kminku
sól i pieprz
8 klusek

Do dwóch litrów posolonej wody dodaj kości, marchewki, por i ziarna kminku. Przykryj garnek i doprowadź do wrzenia. Przykryj dokładnie i gotuj na wolnym ogniu przez trzy godziny.

Odcedź zupę, dopraw do smaku. Ugotuj kluski w zupie; będą gotowe kiedy wypłyną na powierzchnie.

Barszczyk szczawiowy z rękopisu z końca XVIII wieku

Zupa albo barszczyk szczawiowy [przełom XVIII/XIX w.]. Nazbierać samego liścia szczawiowego bez ogonów, a najlepiej, gdy jest, młodego, wypłukać czysto, usiekać drobniutyńko, na wodę zagotowaną wsypać podług potrzeby gęstości supki. W tej wodzie można każde mięso gotować. Wziąść do tego śmietany kwaśnej, dwa lub trzy żółtki bez białków do śmietany wpuścić i ubić razem, i tym supkę zaprawić. Na więcej osób dla zawiesistości przydać trochę mąki pszennej i ubić wraz, i tym szczawianą wodę według upodobania do smaku i kwaskowatości zaprawić i zagotować. Na dzień postny z masłem. Jaj ugotować twardo, każde na dwoje poprzekrawać i na obie strony łyżką lub widelcami przewracając, przysmażyć do przyrumienienia, zupkę wylać, jaja na wierzch pokłaść i na stół wydać. Takim sposobem może być dana zupka i z różnym mięsiwem, ale już bez jaj. Na tę zupkę można ususzyć lub zasmażyć białego lub rżanego chleba, w kosteczkę lub grzanki pokrajanego.

● **Więcej staropolskich przepisów, wiadomości historycznych, porad kulinarnych i inspiracji do gotowania na autorskiej stronie prof. Jarosława Dumanowskiego: kuchnia staropolska**

eprasa.pl 01b2169802

P4921

eprasa.pl 01b2169802

Spectre

TVP 1, sobota 18.04, godz. 21.25

007 otrzymuje tajemniczą wiadomość mającą związek z wydarzeniami z jego przeszłości. Pod jej wpływem wyrusza na ryzykowną misję do stolicy Meksyku, którego mieszkańcy właśnie hucznie świętują Dzień Zmarłych. Tam wchodzi w drogę terrorystom i zdobywa ważny trop w swoim śledztwie, który wiedzie tym razem do Rzymu. We Włoszech poznaje Lucię Sciarrę - uwodzicielską wdowę po wpływowym przestępcy. Dzięki niej dowiaduje się o istnieniu niebezpiecznej grupy o nazwie Spectre. Jednocześnie w Londynie nowy szef rządowego centrum bezpieczeństwa kwestionuje samowolne poczynania Bonda i podaje w wątpliwość konieczność istnienia MI6. Uważa, że sekcja 00 z licencją na zabijanie powinna zniknąć. Szpieg postanawia kontynuować misję na własną rękę. Prosi Moneypenny i Q o pomoc w odszukaniu Madeleine Swann, córki dawnego wroga. Przeczuwa, że może być ona kluczem do rozwikłania zagadki. Im bliżej jest organizacji, tym wyraźniej uświadamia sobie swój związek z przeciwnikiem. Wyposażony w zaawansowany technologicznie oręż jest gotów stawić rywalowi czoło.

Respect

TVP 2, sobota 18.04, godz. 23.45

Rok 1952. Obdarzona pięknym głosem 10-letnia Aretha jest córką pastora C.L. Franklina (Forest Whitaker) i piosenkarki gospel Barbary (Audra McDonald). Wstrząs wywołany nagłą śmiercią matki powoduje, że dziewczynka przestaje mówić. Głos odzyskuje dopiero, gdy ojciec namawia ją na występy z przykościelnym chórem. Siedem lat później z pomocą ojca Aretha (Jennifer Hudson) podpisuje kontrakt z nowojorską wytwórnią płytową. Niestety, choć nagrywa kolejne jazzowe albumy, żaden z utworów nie staje się hitem. W końcu, pomimo niezadowolenia ojca, piosenkarka godzi się, by jej managerem został Ted White (Marlon Wayans), z którym łączy ją bliższa znajomość. Niebawem para pobiera się, a Aretha nagrywa swój pierwszy wielki przebój. Małżeńskie szczęście nie trwa jednak długo. Agresywny Ted stosuje wobec żony zarówno przemoc psychiczną, jak i fizyczną, przez co artystko wpada w alkoholizm. W końcu zmęczona uleganiem władczym mężczyznom ze swojego otoczenia piosenkarka postanawia wziąć karierę w swoje ręce.

Tata kontra tata

TVN, sobota 18.04, godz. 22.20

Brad (Will Ferrell) od zawsze chciał założyć rodzinę. To marzenie udaje mu się spełnić - pewnego dnia żeni się z ukochaną kobietą (Linda Cardellini) i zostaje ojczymem jej dwojga dzieci z poprzedniego związku. Ich wspólne życie przypomina sielankę do chwili, gdy miasto odwiedza biologiczny ojciec dzieci, przystojny i beztroski Dusty (Mark Wahlberg). Między mężczyznami zaczyna się rywalizacja o uczucia najmłodszych członków rodziny.

Ronin

TVP 1, niedziela 19.04, godz. 22.50

Koniec zimnej wojny. Weteran akcji specjalnych, Amerykanin Sam (Robert De Niro), zostaje wynajęty przez tajemniczego klienta do dowodzenia grupą specjalną, w której skład wchodzą kierowca Larry (Skipp Sudduth), angielski fachowiec od broni Spence (Sean Bean), specjalista od urządzeń elektronicznych Gregor (Stellan Skarsgard) oraz francuski koordynator Vincent (Jean Reno). Mają oni wykraść w Paryżu pilnie strzeżoną walizkę. Ich łączniczką ze zleceniodawcą jest irlandzka bojowniczka Deirdre (Natascha McElhone). Proste z pozoru zadanie okazuje się początkiem wyjątkowo niebezpiecznej historii. Szybko wychodzi na jaw, że walizką interesują się przedstawiciele innych wywiadów, Gregor zostaje zaś zdemaskowany jako były agent KGB i zdrajca. Dodatkowo plany całej grupy krzyżuje niejaki Seamus (Jonathan Pryce). Roninami nazwano w dawnej Japonii samotnych samurajów, którzy po śmierci panów świadczyli swoje usługi każdemu, kto zapłacił im odpowiednią sumę.

Żyć nie umierać

TVP 2, niedziela 19.04, godz. 22.25

Bartosz Kolano (Tomasz Kot) dowiaduje się nagle, że zostały mu jedynie trzy miesiące życia. Kiedyś był znanym aktorem, obecnie zarabia dzięki pracy konferansjera w popularnym telewizyjnym programie. Bartek postanawia wykorzystać pozostały mu czas jak najlepiej. Zachowuje przy tym poczucie humoru i pogodę ducha. Próbuje też uporządkować wszystkie swoje sprawy. Chce pogodzić się z córką, której dawno nie widział. Inspiracją dla stworzenia postaci Bartka był aktor Tadeusz Szymków.

© www.telepress24.com ✉ telepress24@gmail.com

Przysięga Ireny

TVP 1, wtorek 21.04, godz. 21.20

II wojna światowa. Młoda Irena Gut (Sophie Nélisse) uczy się w szkole pielęgniarskiej. Gdy do Polski wkracza Armia Czerwona, zostaje pobita i zgwałcona przez radzieckich żołnierzy, a następnie zmuszona do pracy w szpitalu. Udaje się jej uciec do rodzinnego miasta. Jej dom zajęli jednak Niemcy, a ona sama zostaje przydzielona do ciężkiej pracy w fabryce amunicji. Jej uroda i znajomość języka sprawiają, że zwraca na nią uwagę major SS, Eduard Rugemer (Dougray Scott). Dziewczyna zostaje przeniesiona do hotelu zamieszkanego przez nazistów. Ma pomagać w kuchni, a do tego kierować grupą Żydów, którzy naprawiają zniszczone ubrania członków hitlerowskiej armii. Nad funkcjonowaniem placówki czuwa zarządca Schultz (Andrzej Seweryn), który uczy nową podpieczną zasad przetrwania i stara się trzymać z dala od cudzych spraw. Irena nie potrafi zamknąć oczu na otaczające ją zło.

Nieobliczalny

TVP 1, środa 22.04, godz. 21.20

Rozwiedziona Rachel Flynn sama wychowuje nastoletniego syna Kyle'a. Tkwiąc z nim w korku, spóźnia się do szkoły, a do tego odbiera telefon od zdenerwowanego klienta. Kobieta, która zmaga się z licznymi problemami, wyładowuje frustrację, trąbiąc na stojące tuż przed nią auto. Pech chce, że za kierownicą siedzi nieobliczalny Tom Cooper, który nie zamierza puścić tego płazem. Początkowo daje Rachel szansę na przeprosiny, gdy jednak nieznajoma go ignoruje, pozbawiony hamulców psychopata postanawia dać jej nauczkę. Drobna uliczna sprzeczka przeradza się w dramatyczną walkę o przetrwanie. Przepełniony nienawiścią furiat kradnie telefon Rachel. Rozpoczyna polowanie na nią i jej bliskich.

Zanim się pojawiłeś

Polsat, czwartek 23.04, godz. 22.55

Energiczna i gadatliwa 26-letnia Louisa „Lou" Clark wyróżnia się poczuciem humoru. Próbuje sił w wielu dziedzinach, by wesprzeć finansowo najbliższych. Po stracie kolejnego zajęcia zostaje opiekunką sparaliżowanego młodego bogacza, Willa Traynora. Milioner przed dwoma laty uległ tragicznemu wypadkowi. Od tego momentu porusza się na wózku inwalidzkim. Kiedyś uwodzicielski, dowcipny, kochający życie i podróże mężczyzna teraz jest cyniczny i zgorzkniały. Nie może pogodzić się z tym, że jest zależny od innych. Spotkanie z Lou - prostą dziewczyną, która wychowała się w innym środowisku i nie wie, co świat ma do zaoferowania - odmienia jego losy. Z czasem między nim a uroczą opiekunką rodzi się prawdziwe uczucie. Niepoprawna optymistka próbuje wyrwać ukochanego z marazmu. Chce mu udowodnić, że choć musiał porzucić dawny styl życia, wciąż ma szanse na szczęście. Zabiera go na koncerty i spacery. Niebawem jednak dziewczyna poznaje tajemnicę Willa.

eprasa.pl 01b2169802

PIĄTEK 17 KWIETNIA

TVP 1

7.00 Transmisja Mszy Świętej
7.30 Agape Blisko Ciebie
8.00 Serwis Info, Pogoda
8.20 Zaraz wracam (111) - serial
8.45 Ranczo s.I (6) - serial
9.50 Komisarz Alex s.II (15) - serial
10.45 Ojciec Mateusz (120) - serial
11.30 Okrasa łamie przepisy
12.00 Serwis Info
12.10 Agrobiznes
12.35 Program rolny
12.55 Królestwo mokradeł (4) - Park Narodowy Donana
14.00 Złoty chłopak (271) - serial
15.00 Serwis Info
15.15 Reporterzy - magazyn
15.35 Gra słów. Krzyżówka
16.05 Dziedzictwo (892) - serial
17.00 Teleexpress, Pogoda
17.25 Jaka to melodia?
17.55 Klan (4697) - telenowela
18.20 Zaraz wracam (112) - serial
18.55 Akacjowa 38 (849) - serial
19.30 Program informacyjny 19.30
19.55 Pytanie dnia
20.10 Sport, Pogoda
20.30 Glina. Nowy rozdział (6) - serial
21.30 Sekielski wieczorową porą
22.35 Londyński bulwar - film fabularny, USA, reż. William Monahan, wyk. Colin Farrell, Keira Knightley, Ray Winstone, David Thewlis, Ben Chaplin (HIT)
0.25 Wojna zastępcza (7) - Autobus - serial
1.25 Panny z Wilka - film obyczajowy, reż. Andrzej Wajda, wyk. Daniel Olbrychski, Anna Seniuk, Maja Komorowska, Stanisława Celińska

TVP 2

4.35 Na dobre i na złe (853) - serial
5.30 M jak miłość (1737) - serial
6.20 Anna Dymna - spotkajmy się - Dominika Kruczkowska
6.50 Barwy szczęścia (3360) - serial
7.30 Pytanie na śniadanie
11.40 Operacja zdrowie
12.10 Kolekcja - Wojciech Fangor
12.20 WTEM - Krystyna Dąbrowska "Wymiana okien"
12.30 Koło fortuny - teleturniej
13.15 Panna młoda (72) - serial
14.05 Va Banque (1052) - teleturniej
14.35 Na sygnale (882) - serial
15.05 La Promesa - pałac tajemnic (372) - serial
16.00 Koło fortuny - teleturniej
16.35 Familiada - teleturniej
17.20 Panna młoda (73) - serial
18.15 Va Banque (1053) - teleturniej
18.50 Jeden z dziesięciu - teleturniej
19.25 Barwy szczęścia (3360) - serial
20.05 Barwy szczęścia (3361) - serial
20.45 Kocham Cię, Polsko! - zabawa quizowa
22.20 Postaw na milion - teleturniej
23.20 To jest grane - magazyn muzyczny
23.50 Skarbiec - film kryminalny, USA, reż. Alex Brewer, Benjamin Brewer, wyk. Nicolas Cage, Elijah Wood, Jerry Lewis, Steven Williams (HIT)
1.35 Uziemieni - komedia, Belgia, Francja, reż. Alexandre Coffre, wyk. Valerie Bonneton, Dany Boon, Denis Menochet, Albert Delpy
3.20 Akacjowa 38 - serial
5.00 Zakończenie dnia

TVN

5.40 Uwaga!
5.55 Ukryta prawda
6.50 Kuchenne rewolucje - program kulinarno - rozrywkowy
7.45 Dzień Dobry TVN
11.25 Kuchenne rewolucje - program kulinarno - rozrywkowy
13.40 Ukryta prawda
15.45 Młode gliny
16.50 Szpital św. Anny - serial
17.55 Detektywi
19.00 Fakty, Sport, Pogoda
19.50 Uwaga!

20.00 Meg II: Głębia - film przygodowy, USA, Chiny, Wielka Brytania, Tajlandia, Niemcy, Kanada 2023, reż. Ben Wheatley, wyk. Jason Statham, Jing Wu, Shuya Sophia Cai, Cliff Curtis, Page Kennedy (HIT)
22.30 Eagle Eye - film sensacyjny, USA, Niemcy 2008, reż. D.J. Caruso, wyk. Shia LaBeouf, Michelle Monaghan, Billy Bob Thornton, Rosario Dawson, Michael Chiklis, Anthony Mackie
0.50 Kuba Wojewódzki
2.10 Szpital św. Anny - serial
3.50 Uwaga!
4.05 CSI: Kryminalne zagadki Las Vegas - serial
4.50 Kto was tak urządził

TVP POLONIA

6.00 Panorama
6.30 Mody Polskie - Świętokrzyskie
7.00 Makłowicz w podróży - Portugalia - Morze i Tag
7.30 Pytanie na śniadanie
11.35 Kresowe grody i rody (6)
12.00 Serwis Info
12.10 M jak miłość (1914) - serial
13.00 M jak miłość (1915) - serial
13.50 Polonia 24. Tygodnik
15.00 Serwis Info
15.10 Wszystko przed nami (82) - telenowela
15.40 Turystyczna Jazda
16.00 Obywatel kolczastego świata. Gustaw Herling - Grudziński - film dok.
17.00 Teleexpress
17.20 Gra słów. Krzyżówka - /1119/
17.50 Teleexpress Extra
18.15 Górna półka smaku s. II
18.45 Panorama
19.20 Polacy Światu - Ludwik Hirszfeld - magazyn
19.30 Program informacyjny 19.30
19.55 Pytanie dnia
20.10 Sport, Pogoda
20.25 Na dobre i na złe (984) - serial
21.15 Na sygnale (629, 630) - serial
22.15 Szansa na sukces. Opole 2026 - Łukasz Zagrobelny
23.15 Panorama
23.45 Matki, żony i kochanki (6) - serial
0.40 Rodzinka.pl s. XIII (245) - serial
1.10 Paryż. Śladami Chopina - 15
1.30 Program informacyjny 19.30
1.55 Pytanie dnia
2.05 Sport, Pogoda
2.15 Ranczo s. II (15) - serial

iTVN

6.10 Przepis na życie - serial
6.55 Truckerki
7.45 Dzień Dobry TVN - magazyn
11.25 DeFacto - Flesz
11.35 Na Wspólnej - serial
12.00 Życie na kredycie
12.25 Szpital św. Anny - serial
13.10 19 + - serial
13.35 Przepis na życie - serial
14.20 Zakochani po uszy 2 - serial
14.45 Detektywi - serial
15.30 Kuchenne rewolucje
16.15 Matki, córki, przyjaciółki
16.40 Makłowicz w drodze
17.05 Makłowicz w drodze
17.30 Szpital św. Anny - serial
18.15 Detektywi - serial
19.00 Fakty
19.30 Doradca smaku
19.35 Młode gliny - serial
20.20 Pogoda
20.25 Uwaga!
20.40 Kiler - komedia kryminalna, Polska 1997, reż. Juliusz Machulski, wyk. Cezary Pazura, Janusz Rewiński, Jerzy Stuhr, Katarzyna Figura, Małgorzata Kożuchowska, Jan Englert (HIT)
22.25 Superwizjer
23.00 Absurdy drogowe
23.25 DeFacto - Flesz
23.40 Tajemnice miłości - serial
0.25 Zakochani po uszy 2 - serial
0.50 Jestem z Polski
1.35 Szpital św. Anny - serial
2.20 Świat - magazyn
3.35 Weekendowa metamorfoza
4.20 Fakty
4.50 Pogoda
4.55 Uwaga!
5.10 Doradca smaku

POLSAT

6.00 Nowy dzień
8.00 halo tu polsat
11.30 Gliniarze
14.40 Dlaczego ja?
15.50 Wydarzenia, Pogoda
16.20 Interwencja
16.30 Na ratunek 112
17.00 Gliniarze
18.00 Pierwsza miłość
18.50 Wydarzenia, Sport, Pogoda
19.15 Gość Wydarzeń
19.55 Farma
21.00 Must Be The Music

23.05 Bez skrupułów Toma Clancy'ego - thriller, USA, 2021, reż. Stefano Sollima, wyk. Michael B. Jordan, Jamie Bell, Jodie Turner - Smith, Guy Pearce, Brett Gelman, Cam Gigandet, Colman Domingo, Jack Kesy, Jacob Scipio - Elitarny żołnierz US Navy SEALs odkrywa międzynarodowy spisek, szukając sprawiedliwości za zabójstwo swojej ciężarnej żony. (HIT)
1.20 Max Payne - film akcji, USA, 2008, reż. John Moore, wyk. Mark Wahlberg, Mila Kunis, Beau Bridges, Ludacris, Chris O'Donnell, Donal Logue
3.40 Kabaretowa Ekstraklasa

POLSAT 2

6.30 Nasz nowy dom **7.30** Na ratunek 112 **8.30** Sekrety rodziny **11.30** Przyjaciółki **12.30** Dlaczego ja? **14.30** Świat według Kiepskich **17.00** 48H. Zaginieni **19.00** Gliniarze **20.00** Ślad **21.00** Gliniarze **22.00** Bez snu - thriller, USA, 2017, reż. Baran bo Odar, wyk. Jamie Foxx, Michelle Monaghan, Dermot Mulroney, Gabrielle Union, Scoot McNairy **0.00** Sąsiedzi - komedia, USA, 2014, reż. Nicholas Stolle **2.10** Wydarzenia wieczorne **2.50** Ewa gotuje **4.00** Strzelectwo z Renatą Mauer i Navalem 2020 **5.00** Interwencja **5.10** Drwale i inne opowieści Bieszczadu **5.30** Telezakupy TV Okazje

SUPER POLSAT

6.45 SuperLudzie Extra **6.55** Na ratunek 112 **7.55** Doktor Martin **10.00** Wydarzenia 24 **10.30** Świat według Kiepskich **11.35** Twoja Twarz Brzmi Znajomo **13.30** Bitwa o palety **14.30** Hell's Kitchen - Piekielna Kuchnia **16.00** TOP CHEF **17.30** Świat według Kiepskich **19.00** Rolniczki **20.00** Kolacja w ciemno **21.00** Spider - Man: Bez drogi do domu - film sci - fi, USA, 2021, reż. Jon Watts, wyk. Tom Hollander, Zendaya, Benedict Cumberbatch, Jamie Foxx, Willem Dafoe, Jon Favreau, Alfred Molina, Andrew Garfield **0.05** Jutro będzie futro - komedia sci - fi **2.10** Backdoor - wyjście awaryjne

TVN 24

PASMO „WSTAJESZ I WIESZ" **6.00** Serwis informacyjny **7.30** Jeden na jeden **8.00** Serwis informacyjny **9.55** Biznes PASMO „DZIEŃ NA ŻYWO" **10.00** Serwis informacyjny **10.55** Biznes **11.00** Serwis informacyjny **11.55** Biznes **12.00** Serwis informacyjny **13.55** Biznes **14.00** Serwis informacyjny **14.55** Biznes **15.00** 15 NA ŻYWO **16.00** Fakty po południu PASMO „WIECZÓR" **18.00** Tak jest **19.15** Serwis informacyjny **19.25** Fakty po Faktach **20.00** Bez Kitu **21.00** Polska i Św iat **22.00** Szkło kontaktowe **23.00** Dzień po dniu **23.40** Biznes PASMO „PROGRAM POWTÓRKOWY" **0.00** Fakty po Faktach **0.45** Bez Kitu **1.50** Tak jest

TVP KULTURA

7.50 Podróże z historią s. III (31)
8.25 WTEM - felieton
8.40 Wydarzenie aktualne
9.15 Kulturalni - /13/ - magazyn
10.10 Pan wzywał, Milordzie? IV (2) - Requiem dla papugi - serial
11.10 Słodkie oczy - film TVP
12.20 Niespotykanie spokojny człowiek - film TVP
13.30 Portrety - Tajemnicza Claudia Cardinale - film dok.
14.35 Retro kino - Szczególny dzień - dramat, Włochy
16.35 Gwiazdozbiór TVP Rozrywka - Andrzej Dąbrowski
17.30 11. Krajowy Festiwal Piosenki Polskiej Opole '73. Mikrofon i ekran
18.35 Kolekcja - Magdalena Abakanowicz - felieton
18.55 Dzień, w którym umarła gwiazda rocka - Jimi Hendrix
19.25 Video Killed the Radio Star - David Mallet
20.00 Wieczór kinomana - Wstęp do filmu - Boccaccio 70 (HIT)
20.05 Wieczór kinomana - Boccaccio '70, cz. 1 - film obyczajowy, Włochy, Francja
22.00 Tygodnik Kulturalny
22.55 Przygody Sherlocka Holmesa (7) - serial
0.00 Czwartkowy klub filmowy - Wstęp do filmu - Popiół i diament
0.05 Czwartkowy klub filmowy - Popiół i diament - dramat, Polska, reż. Andrzej Wajda
2.05 Zima - film anim.
2.35 Kino nocne - Kod Annie Parker - film fabularny, USA

TVP HISTORIA

6.25 Był taki dzień - 17 kwietnia
6.30 Zakochaj się w Polsce (19 - 21)
8.05 Flesz historii (757)
8.40 Czterej pancerni i pies (15) - Wysoka fala - serial
9.40 Saga prastarej puszczy - Opowieść o nornicy: Niezwyczajna zażyłość - dok.
10.45 Historia kuchni polskiej - Szczupak po polsku - na podbój Europy - cykl dok.
11.40 Podziemne Włochy s. II - Katania - serial dok.
12.40 Tutanchamon: życie, śmierć i dziedzictwo, cz. 1 - serial dok.
13.30 Ex Libris (607) - magazyn
14.00 Królowie (76) - serial
14.35 Czterej pancerni i pies (16) - Daleki patrol - serial
15.45 Sensacje XX wieku - Astrolog
16.35 Sensacje XX wieku - Własow
17.30 Czas honoru (35) - serial
18.25 Encyklopedia II wojny światowej - Zbrodnia i kara
18.55 Encyklopedia II wojny światowej - Goering - cykl dok.
19.25 Królowie (35) - serial
20.05 Fisher King - film fabularny, USA, reż. Terry Gilliam, wyk. Jeff Bridges, Robin Williams, Amanda Plummer, Laura Harris (HIT)
22.25 Historia w postaciach zapisana - Napoleon III, ostatni cesarz Francuzów - cykl dok.
0.35 Sensacje XX wieku - Ambasador Andropow informuje
1.05 Sensacje XX wieku - Dwa pociski - cykl dok.
1.40 Sensacje XX wieku - Zabójcy
2.45 Encyklopedia II wojny światowej - Montgomery

TV 4

6.00 Strażnik Teksasu
7.00 Strażnik Teksasu
7.55 Bogaty Dom - Biedny Dom
8.55 Policjantki i Policjanci
9.55 Policjantki i Policjanci
10.55 Na ratunek 112
11.25 Na ratunek 112
11.55 Dlaczego ja?
12.55 Trudne sprawy
13.55 Trudne sprawy
14.55 Trudne sprawy
15.55 Łowcy Skarbów. Kto da więcej
16.55 Łowcy Skarbów. Kto da więcej
18.00 Policjantki i Policjanci
19.00 Policjantki i Policjanci
20.00 A na deser...
20.05 Turysta - thriller, USA, 2010, reż. Florian Henckel von Donnersmarck, wyk. Johnny Depp, Angelina Jolie, Paul Bettany, Timothy Dalton, Steven Berkoff (HIT)
22.20 Gwiazdy Kabaretu
23.20 Gwiazdy Kabaretu
0.20 STOP Drogówka
1.25 Love Island. Wyspa miłości
2.40 Interwencja
2.55 Śmierć na 1000 sposobów
3.25 LUBIĘ DISCO!

TTV

6.20 DeFacto
6.50 Diabelnie boskie - serial
7.20 Ukryta prawda
8.20 Kartoteka
9.25 Kartoteka
10.30 Detektywi
11.30 Detektywi
12.30 Zakup w ciemno
14.30 Kartoteka
15.35 Kartoteka
16.45 Express, Pogoda, Sport
17.05 Życie na kredycie
17.35 Życie na kredycie
18.10 Damy i wieśniaczki. PL
19.05 Zakup w ciemno Extra
19.45 Express, Pogoda
20.05 Idź na całość
21.05 Zakup w ciemno Extra
21.45 Express, Pogoda
22.00 Damy i wieśniaczki. PL
23.00 99 - Gra o wszystko. VIP
0.00 Gogglebox. Przed telewizorem
1.00 Diabelnie boskie - serial
1.25 Diabelnie boskie - serial
1.55 Damy i wieśniaczki. Za granicą
2.40 Damy i wieśniaczki. Za granicą
3.25 Sędzia Anna Maria Wesołowska
4.10 Szkoła - program obyczajowy

TVN 7

5.25 Ten moment
5.55 Szkoła - program obyczajowy
8.45 Ukryta prawda
11.55 W - 11 Wydział Śledczy - program kryminalny
14.00 Detektywi
15.00 Szpital św. Anny - serial
16.00 Sędzia Anna Maria Wesołowska
17.00 Zapisane w gwiazdach
18.00 Opowieści małżeńskie
19.00 Ukryta prawda
20.00 Zaginione miasto - komedia przygodowa, USA 2022, reż. Aaron Nee, Adam Nee, wyk. Sandra Bullock, Channing Tatum, Brad Pitt, Daniel Radcliffe (HIT)
22.25 Królowa przetrwania
23.45 Batman: Początek - film przygodowy, USA 2005, reż. Christopher Nolan, wyk. Michael Caine, Liam Neeson, Katie Holmes, Christian Bale, Gary Oldman, Cillian Murphy, Tom Wilkinson, Morgan Freeman, Rutger Hauer
2.40 Hotel Paradise
3.30 SOS. Ekipy w akcji
4.15 Usterka

TV PULS

6.00 Nash Bridges - serial
8.00 Kobra - oddział specjalny - serial
10.00 Triumf miłości - serial
12.00 Nie igraj z aniołem - serial
13.00 Wspaniałe stulecie - serial
14.00 Przepis na zbrodni ę - serial
15.00 Lombard: Życie pod zastaw
16.00 Ranczo - serial
18.00 Lombard: Życie pod zastaw
20.00 355 - film sensacyjny, USA, Chiny 2022, reż. Simon Kinberg, wyk. Jessica Chastain, Diane Kruger, Fan Bingbing, Lupita Nyong'o, Penélope Cruz, Sebastian Stan (HIT)
22.20 Elita zabójców - film sensacyjny, USA, Australia 2011, reż. Gary McKendry, wyk. Jason Statham, Clive Owen, Robert De Niro, Dominic Purcell
0.30 Cena powrotu - film sensacyjny, USA 2009, reż. Keoni Waxman, wyk. Arron Shiver, Liezl Carstens, Luce Rains, Steven Seagal
2.30 Menu na miarę
3.15 Taki jest świat
4.00 Menu na miarę

TV REPUBLIKA

8.00 Michał Rachoń **9.01** Po **9.00** **10.01** Po **10.00** **11.01** Po **11.00** **12.00** W samo południe **12.30** Republika dzień - serwis informacyjny **12.45** Republika dzień **16.15** Republika dzień **16.55** Express Republiki **17.10** Express Republiki+ **17.35** Miłosz Kłeczek zaprasza **18.55** Sport w Republice **18.58** Prognoza pogody **19.00** Dzisiaj - serwis informacyjny **20.20** Gość „Dzisiaj" **20.50** W punkt **22.15** Piachem w tryby **22.55** Mówi się **23.20** Codziennie *****burza **23.35** Republika wieczór **0.10** Ekonomia raport - flash **0.15** Express Republiki **0.30** Express Republiki+ **0.50** Poland Daily **0.59** Poland Daily

STOPKLATKA

9.00 Robert Makłowicz: Tajlandia **10.00** Robert Makłowicz: Dalmacja **10.50** Wojny magazynowe Kanada s. 2 **11.55** Wojny kontenerowe **13.00** Katastrofy w przestworzach - serial **16.00** MacGyver s. 1 - serial **18.00** Wojny magazynowe Kanada s. 1 **19.05** Wojny kontenerowe s. 2 **20.00** Apollo 13 - dramat, USA **22.50** Młode wilki 1 - film sensacyjny, Polska **0.50** Ostatnia wieczerza - horror, Polska

TV 6

6.00 Więzienie **6.55** Policjantki i Policjanci **8.55** Kobra - oddział specjalny **10.55** 48H. Zaginieni **13.55** Policjantki i Policjanci **14.55** Kobra - oddział specjalny **17.00** Magnum: Detektyw z Hawajów **18.00** Strażnik Teksasu **20.00** CSI: Kryminalne zagadki Miami **22.00** Kości **23.00** Kości **23.55** Samolot z forsą - film sensacyjny, USA, 2020 **1.50** Krejzi Patrol **4.25** Kochane pieniądze **5.30** SuperLudzie Extra

TELE 5

8.10 GaleriaDasBeste **9.50** Muzyka **10.00** Remont na 5+ **10.30** Dekalog zdrowego i szczęśliwego życia **11.00** Muzyka **11.10** Telezakupy **12.50** Muzyka **13.00** Ślub jak z bajki **14.00** Potop (2) - film historyczny, Polska 1974 **16.10** Pablo Escobar: Szef zła - serial **17.10** Kabaretowy Szał **1** **23.00** Pablo Escobar: Szef zła - serial **1.00** Gorączka w mieście - serial **3.00** Kobra - oddział specjalny - serial **5.00** Na osi

ITVS

5.21 Śląska karuzela **6.32** Klachy i Lachy **7.32** Kuchnia po śląsku **7.57** Kuchnia po śląsku **8.22** Przy muzyce po śląsku **9.42** Szlagierowa biesiada **11.12** Koncert życzeń **12.00** Perły Śląska **12.25** KONCERT TVS **13.58** Muzyczny kącik Damiana Holeckiego **14.43** Klachy i Lachy **16.03** Przy muzyce po śląsku **16.23** Przy muzyce po śląsku **16.43** Przy muzyce po śląsku **17.03** Szlagierowa biesiada **18.36** Koncert życzeń **20.00** Koncert życzeń **21.24** Śląska karuzela **22.35** Klachy i Lachy **23.35** Kuchnia po śląsku **0.00** Przy muzyce po śląsku **0.20** Przy muzyce po śląsku **0.40** Przy muzyce po śląsku **1.00** Szlagierowa biesiada **2.33** Koncert życzeń

SILESIA

6.00 Telesprzedaż **10.05** Dzisiaj w regionie **10.10** Pogoda **10.20** Przy muzyce po śląsku - program rozrywkowy **10.50** Wochenblatt TV - program informacyjny **11.10** Dzisiaj w regionie - program informacyjny **11.15** Pogoda **11.20** Muzyczne dzień dobry **12.55** Klachy i Lachy - program rozrywkowy **14.35** Przy muzyce po śląsku - program rozrywkowy **15.10** Muzyczne podróże **16.15** Śląska karuzela - program muzyczny **18.00** Koncert życzeń **19.05** Koncert w TVS **20.05** Koncert w TVS **21.05** Koncert w TVS **22.55** Szlagierowa lista **0.55** Program kulinarny **3.00** Pasmo ciekawostek - program popularnonaukowy **5.00** Telesprzedaż

TV TRWAM

15.50 Ma się rozumieć **16.00** Informacje dnia **16.10** Natura Obiektywnie **16.40** ZNIEWOLENIE **16.55** Stan wojenny w Polsce - znaczenie i konsekwencje **17.30** Łączy Nas Historia **17.55** Poczet Wielkich Polaków **18.00** Regina Coeli **18.05** Informacje dnia **18.15** Westerplatte Młodych **19.00** Warto zauważyć... w mijającym tygodniu **19.30** Brat Franciszek **20.00** Informacje dnia **20.20** Różaniec **20.50** Myśląc Ojczyzna **21.00** Apel Jasnogórski **21.20** Informacje dnia **21.40** Polski Punkt Widzenia **22.00** Katownie Praskie **22.50** Przegląd Katolickiego Tygodnika "Niedziela" **22.55** Moja Fatima **23.30** Regał

KINO POLSKA

6.25 Kabaretowy rejs s. 1 **8.00** Polska z góry. Zamki, dworki i pałace s. 4 **8.35** Polska Kronika Filmowa **8.45** Pan Kleks w kosmosie cz. 1, 2 - baśń filmowa, Polska **11.55** Moja - kr. metr. **12.30** Wagary - kr. metr. **13.00** Joanna - melodramat, Polska **15.40** Papierowe małżeństwo - melodramat, Wlk. Brytania, Polska **17.20** Pogranicze w ogniu s. 1 - serial **18.50** Pogranicze w ogniu s. 1 - serial **20.00** Ach, śpij kochanie - film kryminalny, Polska **22.00** Hiacynt - dramat kryminalny, Polska **0.25** Dzień świra - komediodramat, Polska **2.30** Przepraszam, czy tu biją? - film akcji, Polska **4.10** Jesteśmy razem - film dok. **5.35** Martwe małżeństwo - dramat, Polska

ALE KINO+

6.30 Polska z góry 4 (3) - Wielkopolska południowo - zachodnia **7.00** Wyraj - kr. metr. **7.35** Pieniądze to nie wszystko - komedia, Polska 2001 **9.45** Problem - kr. metr. **10.15** Van der Valk 3 (2) - serial **12.05** Vera 5 (4) - serial **13.55** Opera! - dramat fantasy, Francja, Włochy 2024 **16.05** 8 kobiet - komedia kryminalna, Francja, Włochy 2002 **18.20** Vera 6 (1) - serial **20.10** Zatruta róża - thriller, USA, Włochy 2019 **22.15** Aż do piekła - dramat kryminalny, USA 2016 **0.20** Cięcie! - horror komediowy, Francja, Wielka Brytania, Japonia, USA 2022 **2.25** Minuta ciszy (5) - serial **3.30** Sweat - dramat obyczajowy, Polska 2020 **5.15** Powrót (50 - serial

AXN

6.20 Smerfy 2 - film familijny, USA 2013 **8.00** FBI VI - serial **9.00** FBI: Most Wanted IV - serial **9.55** Detektyw Monk - serial **11.55** Detektyw Monk - serial **15.00** CSI: Kryminalne zagadki Las Vegas VII - serial **16.00** CSI: Kryminalne zagadki Las Vegas VII - serial **17.00** CSI: Kryminalne zagadki Las Vegas VII - serial **18.00** CSI: Kryminalne zagadki Las Vegas VII - serial **19.00** CSI: Kryminalne zagadki Las Vegas VIII - serial **20.00** Bad Boys II - film sensacyjny, USA 2003 **23.15** Men in Black: International - komedia sci - fi, Chiny, USA 2019 **1.20** Snajper 2 - film akcji, USA 2002 **3.15** Po śladach mordercy - film kryminalny, USA 2021

TVP SPORT

4.35 Hokej na lodzie - NHL 2025: Colorado Avalanche - Seattle Kraken **7.30** Piłka nożna - Puchar Polski - 1/2 finału - podsumowanie **8.50** Piłka nożna - 110 lat Legii Warszawa **10.15** Piłka nożna. Liga Mistrzów - skróty **11.45** Boks - Gala PZB Suzuki Boxing Night 39, Ożarów Mazowiecki **14.05** RING TVP SPORT **15.05** Hokej na lodzie - NHL 2025: Colorado Avalanche - Seattle Kraken **17.10** Boks - Gala PZB Suzuki Boxing Night 40, Polska - Kanada **20.10** Piłka nożna: Stal Rzeszów - Polonia Warszawa **23.00** Sportowy Wieczór **23.35** Boks - Gala PZB Suzuki Boxing Night 40, Polska - Kanada

EUROSPORT

11.00 Snooker. MŚ 2025, Sheffield **13.00** Kolarstwo. Tour of Galicia, 3 - 4 etap **15.30** Kolarstwo. Fleche Brabançonne, Pro Series, Belgia **17.30** Kolarstwo. Race bikes **18.00** Kolarstwo. Tour of Galicia, Hiszpania 4. etap **19.00** Kolarstwo. Fleche Brabançonne, Pro Series, Belgia Wyścig mężczyzn **20.00** Snooker. MŚ 2025, Sheffield **22.00** Kolarstwo. Tour of Galicia, Hiszpania 4. etap **23.00** Kolarstwo. Fleche Brabançonne, Pro Series, Belgia Wyścig mężczyzn

POLONIA 1

7.20 Remont na 5+ **8.20** Remont na 5 **8.45** Dekalog zdrowego i szczęśliwego życia **9.15** Ślub jak z bajki **10.15** Gorączka w mieście - serial **12.20** Wiedźma - serial **15.05** Klejnot TV **17.05** Remont na 5+ **17.40** Coś śmiesznego **18.00** Klejnot TV **21.00** Zagadka tygodnia **21.40** Straż graniczna - serial **22.15** Uśmiechnij się **22.20** Zagadka tygodnia **23.00** Muzyka **23.15** Juwelo **0.00** Kabaretowy Szał

eprasa.pl 01b2169802

TVP 1

7.00 Transmisja Mszy Świętej
7.40 Rok w ogrodzie
8.20 Pełnosprawni - magazyn
8.55 Ranczo s.I (7) - serial
10.00 Komisarz Alex s.II (16) - Feralne zdjęcie - serial
10.55 Ojciec Mateusz (121) - Na złej drodze - serial
11.50 Gwiazdy w południe - Jeździec znikąd - western, USA, reż. John Stevens, wyk. Alan Ladd, Jean Arthur, Van Heflin
14.25 Okrasa łamie przepisy - Tęsknota za zielonym
15.00 Sanatorium miłości s.VIII - sezon 8 (6) - reality show
16.05 Dziedzictwo (893) - serial
17.00 Teleexpress, Pogoda
17.35 Ojciec Mateusz (445) - serial
18.25 Przed ekranem
18.40 Jaka to melodia?
19.30 Program informacyjny 19.30
19.55 Pytanie dnia
20.05 Sport, Pogoda
20.25 Komisarz Alex (313) - serial
21.25 Hit na sobotę - Spectre - film
HIT sensacyjny, Wielka Brytania, USA, reż. Sam Mendes, wyk. Daniel Craig, Christoph Waltz, Lea Seydoux, Ralph Fiennes
0.00 Ukryta sieć - dramat, reż. Piotr Adamski, wyk. Piotr Trojan, Mikołaj Grabowski, Magdalena Koleśnik, Andrzej Seweryn, Błażej Dąbrowski
2.00 Londyński bulwar - film fabularny, USA, reż. William Monahan, wyk. Colin Farrell, Keira Knightley, Ray Winstone, David Thewlis, Anna Friel
3.55 Jaka to melodia?

TVP 2

5.10 Barwy szczęścia (3357 - 3358) - serial
6.25 M jak miłość (1924) - serial
7.30 Pytanie na śniadanie
11.30 Super Gary. Gotuj z Bosacką!
12.10 W poszukiwaniu dobrego filmu
12.40 Program
13.05 Panna młoda (73) - serial
14.00 Familiada - teleturniej
14.35 Koło fortuny - teleturniej
15.15 Szansa na sukces. Opole 2026 - Łukasz Zagrobelny
16.20 Na dobre i na złe (989) - serial
17.20 Panna młoda (74) - serial
18.15 Va Banque (1054) - teleturniej
18.50 Słowo na niedzielę
19.00 Informacje kulturalne
19.25 Rodzinka.pl - serial
20.30 The Voice Kids s. IX (Bitwa) - widowisko muzyczne
22.05 The Voice Kids s. IX - Bitwa Sing off - widowisko muzyczne
22.50 Gabi Drzewiecka zaprasza - magazyn muzyczny, reż. Marcin Kamiński
23.45 Kino relaks - Respect - film
HIT fabularny, USA, reż. Liesl Tommy, wyk. Jennifer Hudson, Forest Whitaker, Audra Mcdonald, Saycon Sengbloh
2.20 Skarbiec - film kryminalny, USA, reż. Alex Brewer, Benjamin Brewer, wyk. Nicolas Cage, Elijah Wood, Jerry Lewis, Steven Williams
4.00 Rodzinka.pl - serial
4.30 Zakończenie dnia

TVN

5.40 Uwaga!
5.55 Ukryta prawda
6.50 Kuchenne rewolucje - program kulinarno - rozrywkowy
7.45 Dzień Dobry TVN
11.35 Na Wspólnej Omnibus - serial
13.30 Historia Kopciuszka - komedia
15.40 Mój książę z bajki - film przygodowy, Francja, Belgia 2020, reż. Michel Hazanavicius, wyk. Omar Sy, Bérénice Bejo, François Damiens, Sarah Gaye
17.55 Kuchenne rewolucje
19.00 Fakty, Sport, Pogoda
19.45 Mam talent

22.20 Tata kontra tata - komedia,
HIT USA 2015, reż. Sean Anders, wyk. Will Ferrell, Mark Wahlberg, Linda Cardellini, Thomas Haden Church, Scarlett Estevez
0.15 Annabelle: Narodziny zła - horror, USA 2017, reż. David F. Sandberg, wyk. Anthony LaPaglia, Samara Lee, Miranda Otto, Brian Greenquist, Lulu Wilson
2.30 Szpital św. Anny - serial
3.20 Uwaga!
3.35 CSI: Kryminalne zagadki Las Vegas - serial
5.10 Jak to jest zrobione - serial

TVP POLONIA

6.00 Panorama
6.30 Kulturalni - /13/ - magazyn
7.15 Turystyczna Jazda
7.30 Pytanie na śniadanie
11.20 Podróże z historią (5) - W staropolskiej zagrodzie
11.50 SeriaLove Wspomnienia - prof. Aleksandra Górska - Ojciec Mateusz - felieton
12.05 Niewiarygodne przygody Marka Piegusa (1, 2)- serial
13.10 Jak to się mówi, czyli Kasia u Bralczyka - / - magazyn
13.45 Na dobre i na złe (984) - serial
14.40 Na sygnale (629, 630) - serial
15.40 Okrasa łamie przepisy - Nowe podhalańskie haluszki
16.10 Tajemnice kultowych seriali (2)
17.00 Teleexpress
17.25 M jak miłość (1916) - serial
18.20 Maanam i goście - koncert
19.15 Do śmiechu! - program rozrywkowy
19.30 Program informacyjny 19.30
19.55 Pytanie dnia
20.05 Sport, Pogoda
20.20 Dewajtis (4) - serial
21.15 Sanatorium miłości s. VIII (6)
22.10 Daję słowo - Maciej Orłoś /37/ - Janusz Chabior
23.00 Tajemnica Enigmy (2) - serial
23.50 Laskowik & Malicki
0.40 M jak miłość (1916) - serial
1.30 Program informacyjny 19.30
1.55 Pytanie dnia
2.00 Sport, Pogoda
2.10 U Pana Boga w Królowym Moście (7, 8) - serial
3.45 To jest grane
4.15 Matki, żony i kochanki (6) - serial

iTVN

6.10 Kuchenne rewolucje
6.55 Zakup w ciemno
7.45 Dzień Dobry TVN - magazyn
11.30 Co za tydzień - program rozrywkowy
11.50 Nowa Maja w ogrodzie
12.15 Rośliny dla zielonych
12.40 Kuchenne rewolucje
13.25 Magda gotuje internet
13.50 Jestem z Polski
14.35 Idź na całość 2 - program rozrywkowy
15.20 Moto kombat 2 - program motoryzacyjny
15.55 Jeździć, obserwować - program motoryzacyjny
16.30 Inspirujące kobiety 2
16.55 Wojny samochodowe
17.40 Wojny samochodowe
18.25 Prawko na świecie. Jazda bez zasad
19.00 Fakty
19.30 Dziewczyny z Hollywood
19.40 Pogoda
19.45 Mam talent
22.15 Chyłka - Rewizja - serial
23.00 Kryptonim Polska - serial
23.40 Rośliny dla zielonych
0.05 Kiler - komedia kryminalna, Polska 1997, reż. Juliusz Machulski, wyk. Cezary Pazura, Janusz Rewiński, Jerzy Stuhr, Katarzyna Figura, Małgorzata Kożuchowska, Jan Englert
HIT
1.45 Dobra robota - magazyn
2.20 Świat - magazyn
3.35 Kuchenne rewolucje
4.20 Fakty, Pogoda
4.50 Prawko na świecie. Jazda bez zasad
5.25 Wojny samochodowe

POLSAT

6.00 Nowy dzień
8.00 halo tu polsat
11.40 Ewa gotuje
12.20 Shrek ma wielkie oczy - anim.
12.50 Karate Kid 4: Mistrz i uczennica - film familijny, USA, 1994, reż. Christopher Cain
15.15 Narzeczony na niby - komedia romantyczna, Polska, 2018, reż. Bartosz Prokopowicz, wyk. Julia Kamińska, Piotr Stramowski, Sonia Bohosiewicz, Piotr Adamczyk, Barbara Kurdej - Szatan, Tomasz Karolak
17.30 Awantura o kasę
18.50 Wydarzenia, Sport, Pogoda
19.15 Prezydenci i Premierzy
19.55 Kabaret na żywo. - Chyba Czesuaf

21.55 Venom 3: Ostatni taniec
HIT - film sci - fi, USA, 2024, reż. Kelly Marcel, wyk. Tom Hardy, Juno Temple, Chiwetel Ejiofor, Rhys Ifans, Stephen Graham
0.15 Patriota - dramat historyczny, USA, Niemcy, 2000, reż. Roland Emmerich, wyk. Mel Gibson, Heath Ledger, Joely Richardson, Jason Isaacs, Chris Cooper, Tchéky Karyo
3.55 Świat według Kiepskich
4.40 Disco Gramy
5.25 Telezakupy TV Okazje

POLSAT 2

6.30 Nasz nowy dom **7.30** Ewa gotuje **8.30** Z klimatem i z pasją **9.00** Dlaczego ja? **14.00** Sekrety rodziny **15.05** Więzienie kobiet **17.00** Nasz nowy dom **18.10** Króliczek - komedia **20.10** Sąsiedzi - komedia, USA, 2014, reż. Nicholas Stoller, wyk. Seth Rogen, Rose Byrne, Zac Efron, Lisa Kudrow, Elise Vargas, Brian Huskey, Ike Barinholtz, Carla Gallo, Dave Franco **22.10** Jutro będzie futro - komedia sci - fi, USA, 2010, reż. Steve Pink, wyk. John Cusack, Rob Corddry, Craig Robinson, Clark Duke, Sebastian Stan **0.15** Venom 2: Carnage - film sci - fi **2.30** Wydarzenia wieczorne **3.10** Ewa gotuje

SUPER POLSAT

6.40 SuperLudzie **7.15** Była sobie Ziemia **7.50** Była sobie Ziemia **8.20** Była sobie Ziemia **8.55** Była sobie Ziemia **9.30** Była sobie Ziemia **10.00** Daleko jeszcze? - komedia, USA, 2005, reż. Brian Levant, wyk. Ice Cube, Nia Long, Aleisha Allen, Philip Bolden, Jay Mohr **12.00** Świat według Kiepskich **15.00** Złomiarze **15.55** Złomiarze **17.00** Świat według Kiepskich **19.00** Kolacja w ciemno **20.00** Boks Białystok **0.00** Sisu - dramat wojenny, Finlandia, Wielka Brytania, USA, 2022, reż. Jalmari Helander **1.55** Backdoor - wyjście awaryjne **2.25** Świat według Kiepskich **4.00** Nasz nowy dom **5.00** Nasz nowy dom

TVN 24

PASMO „WSTAJESZ I WEEKEND" **6.00** Serwis informacyjny co 30 minut **9.50** Kadr na kino **10.00** Serwis informacyjny PASMO „SOBOTA NA ŻYWO" **11.00** Serwis informacyjny co 30 minut **15.30** Ranking Mazura **16.00** Fakty po południu PASMO „WIECZÓR" **18.00** Dwie Strony **19.00** Kadr na kino **19.10** Serwis informacyjny **19.25** Fakty po Faktach **20.00** Superwizjer **21.00** Ranking Mazura **21.30** Serwis informacyjny **22.00** Szkło kontaktowe **23.00** Dzień po dniu PASMO „PROGRAM POWTÓRKOWY" **0.00** Fakty po Faktach **0.40** Superwizjer **1.45** Ranking Mazura **2.10** Nowa Maja w ogrodzie **2.30** Akademia ogrodnika

TVP KULTURA

6.35 Hydrozagadka - film TVP
8.00 Co nam w duszy gra - Duety miłosne, cz. 2 - widowisko
9.05 Kolekcja - Magdalena Abakanowicz - felieton
9.20 Dokument tygodnia - Kuba - film dok.
10.55 Z biegiem lat, z biegiem dni - Kraków 1914 - serial
12.30 Wydarzenie aktualne
13.30 Uroczysty koncert z okazji otwarcia katedry Notre - Dame
15.35 Odrodzenie Katedry Notre - Dame - film dok.
16.45 Tamte lata, tamte dni - Maria Maj - magazyn
17.25 Retro kino - Szczególny dzień - dramat, Włochy
19.20 Dzień z życia artysty - Andrzej Fogtt - magazyn
20.00 Bilet do kina - Parasite - film
HIT fabularny, Korea Południowa
22.20 Amy Winehouse: Live At The Porchester Hall
23.25 Wieczór kinomana - Wstęp do filmu - Boccaccio '70
23.35 Wieczór kinomana - Boccaccio '70, cz. 1 - film obyczajowy, Włochy, Francja
1.25 Dobry tytuł - magazyn literacki
2.00 Kino nocne - Pianistka - dramat, Francja, Austria, Niemcy, Polska
4.10 Soliści Lucerne Festival Orchestra - Dvorak i Debussy - koncert
5.15 Teledyski
5.50 Zakończenie dnia

TVP HISTORIA

6.25 Był taki dzień - 18 kwietnia
6.35 Przyrodnik na tropie - /7/ - Zwierzęta synantropijne
7.10 Przyrodnik na tropie - /8/ - Dąb - cykl dok.
7.40 Przyrodnik na tropie - /9/ - Żaba moczarowa
8.20 Było, nie minęło (385)
9.00 Crimen (3) - serial
10.10 Odnaleźć Zaginione (12)
10.40 Czas - podróż przez tysiąclecia - Część 2: Historia czasu
11.50 Wszystkie kolory świata - Romantyczne jeziora Włoch - serial dok.
12.55 Odkryć tajemnicę 7 - Podwodny kamienny krąg
14.00 Ex Libris (608) - magazyn
14.30 Pożegnanie z Marią - dramat, Polska, reż. Filip Zylber, wyk. Marek Bukowski, Agnieszka Wagner
16.05 Flesz historii (757)
16.35 Tajemnice kultowych seriali (6)
17.30 Lalka (7) - Ciąg dalszy pamiętnika starego subiekta - serial
19.10 Starożytne mocarstwa (5) - Ancient Powers - serial dok.
20.15 Największe tajemnice monarchii (5) - Jerzy IV i regencja - serial dok.
21.20 Maria Antonina - film
HIT kostiumowy, Francja, USA, reż. Sofia Coppola, wyk. Asia Argento, Kirsten Dunst, Judy Davis
23.35 Pianista - dramat, Polska, Wlk. Brytania, Francja, reż. Roman Polański, wyk. Adrien Brody
2.00 Historia w postaciach zapisana - Życie prywatne Ludwika XIV - cykl dok.

TV 4

6.00 Łowcy Skarbów. Kto da więcej
7.00 Galileo
8.00 Galileo
9.05 JesteśmyDlaDzieci
9.30 A na deser...
9.35 Gwiazdy Kabaretu
9.55 Galileo
12.55 Człowiek w czerwonym bucie - komedia sensacyjna, USA, 1985, reż. Stan Dragoti, wyk. Tom Hanks, Dabney Coleman, Lori Singer, Carrie Fisher
14.55 Policjantki i Policjanci
15.55 Policjantki i Policjanci
16.55 Policjantki i Policjanci
18.00 Policjantki i Policjanci
19.00 Policjantki i Policjanci
20.00 Sprawiedliwi - Wydział Kryminalny
21.00 Sprawiedliwi - Wydział Kryminalny
22.00 Sprawiedliwi - Wydział Kryminalny
23.00 Sprawiedliwi - Wydział Kryminalny
0.00 Gwiazdy Kabaretu
1.05 Gwiazdy Kabaretu
2.05 STOP Drogówka

TTV

5.55 Usterka
6.25 Express
6.45 Ciężarówką przez Indie
7.45 Damy i wieśniaczki. PL
8.45 Gogglebox. Przed telewizorem
9.45 Express, Pogoda
10.05 Nic do zgłoszenia
11.05 Nic do zgłoszenia
12.05 Zakup w ciemno Extra
12.35 Zakup w ciemno
13.40 Zakup w ciemno
14.40 Zakup w ciemno
15.45 Express, Pogoda
16.05 Idź na całość
17.05 Zakup w ciemno Extra
17.45 Express, Pogoda
18.05 Kanapowczynie
19.05 Zakup w ciemno Extra
19.45 Express, Pogoda
20.00 Idź na całość
21.00 Zakup w ciemno
22.00 99 - Gra o wszystko. VIP
23.00 Gogglebox. Przed telewizorem
0.00 Gogglebox. Przed telewizorem
1.00 Diabelnie boskie - serial
1.25 Diabelnie boskie - serial
1.55 Zapukaj do moich drzwi - telenowela
3.35 Detektywi

TVN 7

5.25 Szkoła - program obyczajowy
6.15 Wiza na miłość: pierwsze spotkanie
7.10 Bugs Bunny Builders - anim.
7.40 Pan niania - komedia, USA
9.25 Ukryta prawda
10.30 Ukryta prawda
11.30 Mówię Wam
12.45 Ukryta prawda
14.50 Detektywi
15.50 The Floor
17.45 Wojownicze żółwie ninja: Wyjście z cienia - film przygodowy, USA, Hong Kong
20.00 Okup - film sensacyjny, USA
HIT 1996, reż. Ron Howard, wyk. Mel Gibson, Rene Russo, Gary Sinise, Delroy Lindo, Lili Taylor, Liev Schreiber, Donnie Wahlberg
22.35 Ciche miejsce - horror sci - fi, USA 2018, reż. John Krasinski, wyk. Emily Blunt, John Krasinski, Millicent Simmonds, Noah Jupe, Cade Woodward
0.25 Dom wygranych - komedia, USA 2017, reż. Andrew Jay Cohen
2.10 Żyjąc z potworem
3.00 Fachowcy
3.35 Usterka

TV PULS

6.00 Kobra - oddział specjalny - serial
9.00 Taki jest świat
9.25 Wojciech Cejrowski. Boso
10.00 Lombard: Życie pod zastaw
12.00 Lombard: Życie pod zastaw
14.00 Lombard: Życie pod zastaw
16.00 Lombard: Życie pod zastaw
18.00 Lombard: Życie pod zastaw
20.00 Freelance - komedia sensacyjna, USA 2023, reż. Pierre Morel, wyk. Alison Brie, Christian Slater, John Cena, Juan Pablo Raba
HIT
22.10 Londyn w ogniu - film sensacyjny, USA, Bułgaria, Wielka Brytania 2016, reż. Babak Najafi, wyk. Aaron Eckhart, Angela Bassett, Gerard Butler, Morgan Freeman
0.05 Pasażer - thriller, Aruba, USA 2002, reż. Bob Misiorowski, wyk. Jean - Claude Van Damme, Jessica Bowman, Laura Harring, Susan Gibney, Tomas Arana
2.00 Lombard: Życie pod zastaw
3.00 Dyżur
3.35 Taki jest świat

TV REPUBLIKA

12.00 Republika dzień **13.00** Republika dzień - serwis informacyjny **13.10** Republika dzień **14.10** 1410 Bitwa polityczna **15.00** Republika dzień - serwis informacyjny **15.10** Republika dzień **16.55** Express Republiki **17.10** Express Republiki+ **17.25** Express Republiki Luz **17.45** Republika dzień **18.00** Republika dzień - serwis informacyjny **18.15** Ustawka Boreckiego **18.55** Sport w Republice **18.58** Prognoza pogody **19.00** Dzisiaj - serwis informacyjny **20.20** Gość „Dzisiaj" **20.50** Republika wieczór **22.15** Piachem w tryby **22.55** Republika wieczór **23.35** Sport w Republice **23.40** Express Republiki

TV TRWAM

15.00 Dzielna niewiasta **15.15** Mateczniki Polskości **15.30** Wierzę w Boga **16.00** Informacje dnia **16.10** Historia PL **17.00** Z Parlamentu Europejskiego **17.30** Przełamując bariery **17.55** Poczet Wielkich Polaków **18.00** Regina Coeli **18.05** Informacje dnia **18.15** Rozmowy niedokończone **19.25** Święty na każdy dzień **19.30** Manna z Nieba **19.45** Modlitwa z telefonicznym udziałem dzieci **20.00** Informacje dnia **20.20** Różaniec **20.50** Myśląc Ojczyzna **21.00** Apel Jasnogórski **21.20** Informacje dnia **21.40** Polski Punkt Widzenia **22.00** Warto być ojcem **22.15** Głos serca **23.00** Odpowiedzialni za Kościół **23.30** Człowiek bez twarzy

KINO POLSKA

6.00 Złoty interes s. 1 - Produkcja trumien **6.45** Złoty interes s. 1 - Hodowla ślimaków **7.35** Polska Kronika Filmowa **8.00** Reksio s. 1 **8.20** Bolek i Lolek na wakacjach **8.50** Czarne stopy - film młodzieżowy, Polska **11.00** Mała matura 1947 - dramat, Polska **13.20** Szumy i fonie - film kr. metr., Polska **13.50** C.K. Dezerterzy cz. 1 - komedia wojenna, Polska **15.50** Wielka majówka - komedia obyczajowa, Polska **17.55** Brunet wieczorową porą - komedia, Polska **20.00** Sztos - komedia sensacyjna, Polska **21.55** Sługi boże - thriller, Polska **23.50** Ajlawju - komediodramat, Polska **2.10** Ostatni prom - dramat, Polska **4.10** Po miłość - dramat, Polska

STOPKLATKA

6.00 Komisarz Rex s. 11 **10.00** Hudson i Rex s. 5 **12.00** Starsza pani musi zniknąć - czarna komedia, USA, Niemcy **13.50** Tata i małolata - komedia, Francja, USA **15.45** Tunel - thriller, USA **18.00** Czterej pancerni i pies - Rozstajne drogi - serial **19.00** Czterej pancerni i pies - Brzeg morza - serial **20.00** Zapłata - dramat kryminalny, USA **22.30** Opór - dramat historyczny, USA **1.05** Drogówka - dramat, Polska

TV 6

7.05 Ogniem i mieczem - film historyczny, Polska, 1999 **10.55** Magnum: Detektyw z Hawajów **13.45** Poirot **14.50** Poirot **16.00** Columbo **18.00** Columbo **20.00** CSI: Kryminalne zagadki Miami **21.00** CSI: Kryminalne zagadki Miami **22.00** Kości **23.00** Kości **0.00** Krwawe igrzyska - film akcji, Hongkong, 2016, reż. Chris Nahon, wyk. Amy Johnston, Muriel Hofmann **2.05** Krejzi Patrol **2.35** Kochane pieniądze

TELE 5

6.00 Straż graniczna - serial **10.00** Ślub jak z bajki **11.00** Dekalog zdrowego i szczęśliwego życia **11.30** Coś śmiesznego **11.55** Na osi **12.30** Remont na 5+ **13.00** C.K. Dezerterzy - komedia, Polska, Węgry 1985 **16.25** Kabaretowy Szał **19.35** Coś śmiesznego **20.00** Dolores - dramat, Argentyna, Brazylia, Hiszpania 2016 **22.00** Nim stąd odejdę - dramat, USA 2020 **0.35** C.K. Dezerterzy - komedia, Polska, Węgry 1985

ITVS

5.21 Śląska karuzela **6.32** Klachy i Lachy **7.32** Kuchnia po śląsku **7.57** Kuchnia po śląsku **8.22** Przy muzyce po śląsku **9.42** Szlagierowa biesiada **11.12** Koncert życzeń **12.00** Perły Śląska **12.25** KONCERT TVS **13.58** Muzyczny kącik Damiana Holeckiego **14.43** Klachy i Lachy **16.03** Przy muzyce po śląsku **16.23** Przy muzyce po śląsku **16.43** Przy muzyce po śląsku **17.03** Szlagierowa biesiada **18.36** Koncert życzeń **20.00** Koncert życzeń **21.24** Śląska karuzela **22.35** Klachy i Lachy **23.35** Kuchnia po śląsku **0.00** Przy muzyce po śląsku **0.20** Przy muzyce po śląsku **0.40** Przy muzyce po śląsku **1.00** Szlagierowa biesiada **2.33** Koncert życzeń

SILESIA

6.00 Telesprzedaż **7.00** Pogoda **7.05** Klachy i Lachy - program rozrywkowy **7.40** Koncert życzeń **9.25** Muzyczne dzień dobry **10.05** Przy muzyce po śląsku - program rozrywkowy **10.45** Klachy i Lachy - program rozrywkowy **11.10** Spotkanie z balladą - program rozrywkowy **12.25** Przy muzyce po śląsku - program rozrywkowy **13.30** Klachy i Lachy - program rozrywkowy **14.00** Szlagierowa lista **16.00** Koncert życzeń **17.45** Przy muzyce po śląsku **18.25** Śląska karuzela - program muzyczny **20.00** Koncert w TVS **22.00** Koncert w TVS **23.45** Szlagierowa lista **1.20** Pasmo ciekawostek - program popularnonaukowy **5.00** Telesprzedaż

ALE KINO+

7.00 The Hero - kr. metr. **7.40** Ciotka Hitlera - dramat wojenny, Polska 2021 **9.25** Arktyka - dramat przygodowy, Islandia 2018 **11.25** The Office PL 2 (1 - 3) - serial **13.15** Pogrzeb panieństwa - kr. metr. **13.55** Szare śniegi Syberii - dramat historyczny, USA, Litwa 2018 **16.00** Układ - dramat kryminalny, USA, Wielka Brytania 2013 **18.00** Ponad wszelką wątpliwość - thriller, Arabia Saudyjska, USA 2009 **20.10** Przekleństwo wyspy - thriller, USA, Francja, Kanada 2000 **22.25** Na fali ryzyka - thriller, USA 2023 **0.25** Superposition - thriller, Dania 2023 **2.20** Minuta ciszy (6) - serial **3.20** Julia wraca do domu - dramat, Polska 2002 **5.20** Powrót (6) - serial

AXN

6.20 Smerfy 2 - film familijny, USA 2013 **8.00** FBI VI - serial **9.00** FBI: Most Wanted IV - serial **9.55** Detektyw Monk - serial **11.55** Detektyw Monk - serial **15.00** CSI: Kryminalne zagadki Las Vegas VII - serial **16.00** CSI: Kryminalne zagadki Las Vegas VII - serial **17.00** CSI: Kryminalne zagadki Las Vegas VII - serial **18.00** CSI: Kryminalne zagadki Las Vegas VII - serial **19.00** CSI: Kryminalne zagadki Las Vegas VIII - serial **20.00** Bad Boys II - film sensacyjny, USA 2003 **23.15** Men in Black: International - komedia sci - fi, Chiny, USA 2019 **1.20** Snajper 2 - film akcji, USA 2002 **3.15** Po śladach mordercy - film kryminalny, USA 2021

TVP SPORT

6.35 Piłka nożna: Stal Rzeszów - Polonia Warszawa **8.40** IO Mediolan - Cortina 2026 - Łyżwiarstwo figurowe **10.10** Piłka Nożna. Liga Mistrzów - 1/4 F **12.10** Tak szkolą się następcy Marciniaka **12.30** Piłka nożna: Śląsk Wrocław - Znicz Pruszków **15.35** Piłka nożna - Eliminacje MŚ 2027 kobiet: Irlandia - Polska **18.35** Mundial 2026 - Legendy miejskie **19.10** Piłka nożna - Fogo Futsal Ekstraklasa, 28. kolejka: JAXAN Śląsk Wrocław - Legia Warszawa **21.10** Sportowy Wieczór **21.45** Piłka nożna - Eliminacje MŚ 2027 kobiet: Irlandia - Polska **23.55** Piłka nożna: Śląsk Wrocław - Znicz Pruszków

EUROSPORT

11.00 Snooker. MŚ, Sheffield, Wielka Brytania 1. runda **14.00** Kolarstwo. Fleche Brabançonne, Pro Series, Belgia Wyścig mężczyzn **15.30** Kolarstwo. Tour of Galicia, Hiszpania 5. etap **17.15** Snooker. MŚ, Sheffield, Wielka Brytania 1. runda **18.30** Snooker. MŚ, Sheffield, Wielka Brytania 1. runda **19.30** Snooker. MŚ, Sheffield, Wielka Brytania 1. runda **23.00** Snooker. MŚ, Sheffield, Wielka Brytania 1. runda **0.00** Kolarstwo. Fleche Brabançonne, Pro Series

POLONIA 1

6.00 Remont na 5 **7.20** Remont na 5+ **8.30** Ślub jak z bajki **9.30** Dekalog zdrowego i szczęśliwego życia **10.00** Gigi - serial **11.00** Zagadka tygodnia **11.45** Coś śmiesznego **12.10** Kabaretowy Szał **15.05** Klejnot TV **17.05** Remont na 5+ **17.40** Coś śmiesznego **18.00** Klejnot TV **21.00** Zagadkowy weekend **23.15** Juwelo **0.00** Kabaretowy Szał **0.55** Kabaretowy Szał bis **3.50** Kabaretowy Szał

eprasa.pl 01b2169802

NIEDZIELA 19 KWIETNIA

TVP 1

7.00 Transmisja Mszy Świętej
8.00 Tydzień
8.30 Życie po Sanatorium miłości
8.50 Alternatywy 4 (2) - serial
9.55 Ojciec Mateusz (122) - serial
10.55 Komisarz Alex - serial
11.55 Między ziemią a niebem
12.00 Regina Coeli, Watykan
12.15 Między ziemią a niebem
12.40 Nowe życie - Helena
13.00 Piłka nożna - mecz charytatywny Artyści - TVP
15.00 Błotniak stawowy z Doliny Wisłoki - film dok.
16.05 Dziedzictwo (894) - serial
17.00 Teleexpress, Pogoda
17.35 Daję słowo - Maciej Orłoś - Tomasz Stockinger
18.40 Jaka to melodia?
19.30 Program informacyjny 19.30
19.55 Pytanie dnia
20.05 Sport, Pogoda
20.25 Wojna zastępcza (8) - Powrót - serial
21.25 Sanatorium miłości s.VIII - sezon 8 (7) - reality show
22.25 Życie po Sanatorium miłości
22.50 Ronin - film sensacyjny, USA, reż. John Frankenheimer, wyk. Robert De Niro, Natasha McElhone, Jean Reno, Sean Bean
HIT
1.00 Spectre - film sensacyjny, Wielka Brytania, USA, reż. Sam Mendes, wyk. Daniel Craig, Christoph Waltz, Lea Seydoux
3.35 Ukryta sieć - dramat, reż. Piotr Adamski, wyk. Piotr Trojan, Mikołaj Grabowski, Magdalena Koleśnik, Andrzej Seweryn, Błażej Dąbrowski
5.25 Jaka to melodia?

TVP 2

4.35 Barwy szczęścia (3359 - 3361) - serial
6.25 M jak miłość (1925) - serial
7.30 Pytanie na śniadanie
11.20 Jak to się mówi, czyli Kasia u Bralczyka
11.50 The Voice Kids s. IX - Bitwa - widowisko muzyczne
13.20 The Voice Kids s. IX - Bitwa Sing off - widowisko muzyczne
14.00 Familiada - teleturniej
14.35 Koło fortuny - teleturniej
15.10 Szansa na sukces. Opole 2026 - Poparzeni Kawą Trzy
16.15 Tak to leciało! - teleturniej
17.15 Sandokan, książę piratów (6) - serial
18.20 Pan Mama (51) - Boomer - serial
18.55 Kocham Cię, Polsko! s.XII - zabawa quizowa
20.20 Postaw na milion - teleturniej
21.20 Kwiatki Polskie duże - widowisko publicystyczne
22.25 Żyć nie umierać - dramat, reż. Maciej Migas, wyk. Tomasz Kot, Janusz Chabior, Jacek Braciak, Ireneusz Czop, Andrzej Konopka
HIT
0.00 Krucjata s.II - Znak bliźniąt (5) - serial
1.00 Respect - film fabularny, USA, reż. Liesl Tommy, wyk. Jennifer Hudson, Forest Whitaker, Audra Mcdonald, Saycon Sengbloh
3.30 Akacjowa 38 - serial
4.15 Zakończenie dnia

TVN

5.40 Uwaga!
5.55 Ukryta prawda
6.50 Kuchenne rewolucje - program kulinarno - rozrywkowy
7.45 Dzień Dobry TVN
11.30 Niezwykłe Stany Prokopa
12.35 Co za tydzień
13.10 Mam talent
15.40 Bitwa o gości
16.45 Kogel mogel - komedia, Polska 1988, reż. Roman Załuski, wyk. Grażyna Błęcka - Kolska, Ewa Kasprzyk, Zdzisław Wardejn, Katarzyna Łaniewska
19.00 Fakty, Sport, Pogoda
19.45 The Traitors. Zdrajcy

21.25 Galimatias, czyli kogel mogel II - komedia, Polska 1989, reż. Roman Załuski, wyk. Grażyna Błęcka - Kolska, Dariusz Siatkowski, Katarzyna Łaniewska, Jerzy Turek, Ewa Kasprzyk, Zdzisław Wardejn
HIT
23.30 John Wick - film sensacyjny, USA, Wielka Brytania, Chiny 2014, reż. Chad Stahelski, David Leitch, wyk. Keanu Reeves, Michael Nyqvist
1.40 Superwizjer
2.20 Szpital św. Anny - serial
3.10 Uwaga!
3.25 CSI: Kryminalne zagadki Las Vegas - serial

TVP POLONIA

6.00 Panorama
6.30 Rodzinka.pl s. XIII (244, 245) - serial
7.30 Pytanie na śniadanie
11.15 Słowo daję! - Łacina
11.25 Makłowicz w podróży - Portugalia - Tramwajem nr 28
11.55 Między ziemią a niebem
12.00 Regina Coeli, Watykan
12.15 Między ziemią a niebem
12.45 Etiuda pt. "Miłosierdzie"
12.50 Słowo na niedzielę
13.00 Transmisja Mszy Świętej z kościoła pw. św. Szymona i Judy Tadeusza w Sosnowcu
14.15 Piłka nożna Betclic 1. liga - 29. kolejka: Ruch Chorzów - Wisła Kraków
17.00 Teleexpress
17.25 M jak miłość (1917) - serial
18.15 Kabaretomaniacy
19.10 62. KFPP w Opolu - SuperJedynki
19.30 Program informacyjny 19.30
19.55 Pytanie dnia
20.05 Sport, Pogoda
20.20 Komisarz Alex (273) - serial
21.15 Gabi Drzewiecka zaprasza - magazyn muzyczny
22.10 Nigdy nie mów nigdy - komedia romantyczna, Polska, reż. Wojciech Pacyna, wyk. Anna Dereszowska, Jan Wieczorkowski, Edyta Olszówka
HIT
23.55 Pamiętam Ciebie z tamtych lat - Wojciech Trzciński
0.40 M jak miłość (1917) - serial
1.30 Program informacyjny 19.30
1.55 Pytanie dnia
2.00 Sport, Pogoda
2.10 Dewajtis (4) - serial

iTVN

6.15 Tajemnica zawodowa 2 - serial
7.00 Kuchenne rewolucje
7.45 Dzień Dobry TVN - magazyn
11.30 Magda gotuje internet
11.55 Bitwa o gości - program rozrywkowy
12.40 Zakup w ciemno
13.30 Na Wspólnej Omnibus - serial
15.00 Mam talent
16.55 DeFacto - Flesz
17.05 Niezwykłe Stany Prokopa - program podróżniczo - rozrywkowy
17.50 Dobra robota - magazyn
18.25 Jeździć, obserwować - program motoryzacyjny
19.00 Fakty
19.30 Dziewczyny z Hollywood
19.40 Pogoda
19.45 Kuchenne rewolucje
20.30 Moto kombat 2 - program motoryzacyjny
21.05 Niezwykłe Stany Prokopa - program podróżniczo - rozrywkowy
21.50 Zakup w ciemno
22.40 Prawko na świecie. Jazda bez zasad
23.15 Anatomia piękna 2
0.00 Tajemnica zawodowa 2 - serial
0.45 Jeździć, obserwować - program motoryzacyjny
1.20 Matki, córki, przyjaciółki
1.45 Superwizjer
2.20 Świat - magazyn
3.35 Jestem z Polski
4.20 Fakty, Pogoda
4.50 Dobra robota - magazyn
5.25 Eks - tra zmiana

POLSAT

6.00 Nowy dzień
8.00 halo tu polsat
12.00 Kung Fu Panda 3 - film anim.
14.05 Must Be The Music
16.15 Nasz nowy dom
17.30 Awantura o kasę
18.50 Wydarzenia, Sport, Pogoda
19.35 Państwo w Państwie
19.55 Dancing with the Stars. Taniec z Gwiazdami

22.30 Moje wielkie greckie wesele 3 - komedia romantyczna, USA, 2023, reż. Nia Vardalos, wyk. Nia Vardalos, Elena Kampouris, John Corbett, Louis Mandylor, Lainie Kazan, Andrea Martin - Niepoprawna optymistka stara się spełnić ostatnie życzenie swego ojca. Ta komedia romantyczna to rozgrzewajaca serce i pełna humorystycznych zwrotów akcji, filmowa podróż do Grecji.
HIT
0.30 Dick i Jane: Niezły ubaw - komedia, USA, 2005, reż. Dean Parisot, wyk. Jim Carrey, Téa Leoni, Alec Baldwin, Richard Jenkins, Angie Harmon, John Michael Higgins, Richard Burgi
2.20 Świat według Kiepskich
3.25 Kabaretowa Ekstraklasa
4.40 Disco Gramy

POLSAT 2

6.30 Sekrety rodziny **7.30** Z klimatem i z pasją **8.00** Sekrety rodziny **9.00** Trudne sprawy **14.00** Sekrety rodziny **15.05** Więzienie kobiet **17.00** Nasz nowy dom **18.10** Valerian i Miasto Tysiąca Planet - film sci - fi **21.05** Venom 2: Carnage - film sci - fi, USA, 2021, reż. Andy Serkis, wyk. Tom Hardy, Michelle Williams, Woody Harrelson, Naomie Harris, Reid Scott, Stephen Graham, Peggy Lu **23.05** Detonator - film sensacyjny **1.05** Komisarz Mama **2.05** Wydarzenia wieczorne **2.55** JesteśmyDlaDzieci **3.25** Oblicza Ameryki **4.00** Santo Subito - Cantobiografia Jana Pawła II. Koncert Wielkanocny Piotra Rubika

SUPER POLSAT

6.40 SuperLudzie **7.15** Była sobie Ziemia **10.00** SuperMocni **11.00** Alfa - film przygodowy **13.00** Spider - Man: Bez drogi do domu - film sci - fi **16.10** Holmes i Watson - komedia kryminalna **18.00** Świat według Kiepskich **19.00** Randka w ciemno **20.00** Randka w ciemno **21.05** Dracula: Historia nieznana - film fantasy, USA, Japonia, 2014, reż. Gary Shore, wyk. Luke Evans, Dominic Cooper, Sarah Gadon, Charles Dance, Art Parkinson, Diarmaid Murtagh, Paul Kaye, William Houston **22.55** Oszustki - komedia **0.50** Backdoor - wyjście awaryjne **1.25** Świat według Kiepskich **4.00** Nasz nowy dom

TVN 24

PASMO „WSTAJESZ I WEEKEND" **6.00** Serwis informacyjny **7.15** Kadr na kino **7.30** Serwis informacyjny PASMO „NIEDZIELA NA ŻYWO" **10.45** Kawa na ławę **11.55** Loża prasowa **12.50** Ewa Ewart poleca: dokument **14.00** Serwis informacyjny **15.45** Kadr na kino **16.00** Fakty po południu PASMO „WIECZÓR" **18.00** Serwis informacyjny **18.35** Ranking Mazura **19.10** Serwis informacyjny **19.25** Fakty po Faktach **20.00** W Kuluarach **21.30** Serwis informacyjny **22.00** Szkło kontaktowe **23.00** Dzień po dniu PASMO „PROGRAM POWTÓRKOWY" **0.00** Fakty po Faktach **0.50** Kawa na ławę **2.05** Nowa Maja w ogrodzie

TVP KULTURA

6.25 Zaśpiewajmy to jeszcze raz - Jabłonie
7.10 Rozmowy (nie)wygodne - Jan Młynarski
7.50 Bajnutki - bajki piaskiem i dźwiękiem pisane (6) - Wielka ucieczka z puszczy
8.00 Liturgie i nabożeństwa 2026 - Nabożeństwo luterańskie w Żyrardowie
9.00 Przystań nad Biblią - Historia Abrahama
9.15 Król życia - film dok.
9.55 Zakaz wstępu dla psów i Włochów - film anim.
11.15 Pan wzywał, Milordzie? IV (2) - Requiem dla papugi - serial
12.15 Dokument tygodnia - Kuba - film dok.
13.50 W poszukiwaniu dobrego filmu - magazyn
14.30 Miś - komedia, Polska
16.35 Dobry tytuł - magazyn literacki
17.15 Niedziela z... Grzegorzem Małeckim
18.10 Mąż i Żona - spektakl teatralny
19.20 Piosenki Władysława Szpilmana - widowisko
20.00 Pianista - dramat, Polska, Wielka Brytania, Francja
HIT
22.35 Kulturalni - /14/ - magazyn
23.30 Więcej niż fikcja - SR. - dok.
1.30 Noc krótkich filmów - Figury niemożliwe i inne historie I - film anim.
2.00 Amy Winehouse: Live At The Porchester Hall
2.55 Kino nocne - Parasite - film fabularny, Korea Południowa
5.10 Teledyski

TVP HISTORIA

6.25 Był taki dzień - 19 kwietnia
6.30 Podróże z historią (11, 12)
7.40 Ex Libris (608) - magazyn
8.00 Tora, historia żydowskiej Księgi - reportaż
8.25 Niepojęte - Filozofia Tomasza z Akwinu - felieton
8.30 „Przyjdź jako mądrość do dzieci..." - reportaż
9.05 Crimen (4) - serial
10.00 Historia kuchni polskiej - Szczupak po polsku - na podbój Europy - cykl dok.
10.45 Podziemne Włochy s. II - Katania - serial dok.
11.50 Tutanchamon: życie, śmierć i dziedzictwo - Część 1 - serial dok.
13.00 Góry - Życie ponad chmurami. Himalaje - cykl dok.
14.05 Flesz historii (757)
14.30 Maria Antonina - film kostiumowy, Francja, USA
16.30 Czego nie mogliśmy wykrzyczeć - film dok.
17.35 Lalka (8) - serial
19.10 Kroniki Hitlera (7) - Mąż stanu. Lata 1937 - 1938
20.15 Druga wojna światowa w kolorze. Droga do zwycięstwa - Iwo Jima - cykl dok.
21.20 2026 rokiem Andrzeja
HIT
Wajdy - Korczak - dramat, Polska, Niemcy, reż. Andrzej Wajda, wyk. Wojciech Pszoniak
23.25 Pożegnanie z Marią - dramat, Polskareż. Filip Zylber, wyk. Marek Bukowski, Agnieszka Wagner
1.10 Mulier fortis. Kobieta mężna - film dok.

TV 4

6.00 Gwiazdy Kabaretu
6.15 Hitler i jego obsesja bezpieczeństwa - film dok.
7.30 Operacja Trump: Rosyjscy szpiedzy zdobywają Amerykę - film dok.
8.40 Galileo
10.45 Akademia sztuk walki - film przygodowy, USA, 2015
12.55 Turysta - thriller, USA, 2010, reż. Florian Henckel von Donnersmarck, wyk. Johnny Depp, Angelina Jolie, Paul Bettany
15.00 Rycerz Króla Artura - film kostiumowy, USA, 1995, reż. Jerry Zucker, wyk. Sean Connery, Richard Gere, Julia Ormond
17.55 Uroczysko
18.55 Uroczysko
20.00 Sprawiedliwi. Trójmiasto
21.00 Sprawiedliwi. Trójmiasto
22.00 Sprawiedliwi. Trójmiasto
23.00 Sprawiedliwi. Trójmiasto
0.00 STOP Drogówka
1.00 Koszty wojny
2.15 Powrót do przeszłości
3.15 Interwencja
3.25 LUBIĘ DISCO!

TTV

6.25 Express
6.45 Nic do zgłoszenia
7.45 Nic do zgłoszenia
8.45 Ciężarówką przez Indie
9.45 Express, Pogoda
10.05 Idź na całość
11.05 Zakup w ciemno
12.05 Zakup w ciemno Extra
12.35 Gogglebox. Przed telewizorem
13.35 99 - Gra o wszystko. VIP
14.35 Kanapowczynie
15.45 Express, Pogoda
16.05 Idź na całość
17.05 Życie na kredycie
17.45 Express, Pogoda
18.05 Życie na kredycie
18.40 Damy i wieśniaczki. PL
19.45 Express, Pogoda
20.00 Zakup w ciemno
21.00 Gogglebox. Przed telewizorem
22.00 Żony Podlasia
23.00 Nic do zgłoszenia
0.00 Damy i wieśniaczki. PL
1.00 Back to school. Prawdziwy egzamin
2.00 SOS. Ekipy w akcji
3.30 Sędzia Anna Maria Wesołowska
4.15 Szkoła - program obyczajowy

TVN 7

5.30 Ten moment
6.00 Wiza na miłość: pierwsze spotkanie
6.55 Bugs Bunny Builders - anim.
7.25 Mała księżniczka - film familijny, USA 1995
9.30 Ukryta prawda
14.35 Detektywi
16.35 The Floor
17.50 Ochroniarz amator - komedia, USA 2008, reż. Steven Brill
20.00 Interstellar - film sci - fi, USA, Wielka Brytania, Kanada, Islandia 2014, reż. Christopher Nolan, wyk. Matthew McConaughey, Anne Hathaway, Jessica Chastain, Ellen Burstyn, Michael Caine, Matt Damon
HIT
23.35 Zabójcza broń III - film sensacyjny, USA 1992, reż. Richard Donner, wyk. Mel Gibson, Danny Glover, Joe Pesci, Rene Russo, Stuart Wilson
2.05 Odważna - film sensacyjny, USA, Australia 2007, reż. Neil Jordan, wyk. Jodie Foster, Terrence Howard, Nicky Katt, Naveen Andrews
4.05 Usterka

TV PULS

6.00 Taki jest świat
6.40 Nash Bridges - serial
7.40 Don Matteo: Boski detektyw - serial
10.45 Ranczo - serial
13.40 Megan Leavey - film obyczajowy, USA 2017
15.55 Zakonnica w przebraniu 2 - komedia, USA 1993, reż. Bill Duke, wyk. Barnard Hughes, Kathy Najimy, Whoopi Goldberg
18.20 Pies i kot - komedia, Francja
20.00 Świat w ogniu - film sensacyjny, USA 2019, reż. Ric Roman Waugh, wyk. Gerard Butler, Jada Pinkett Smith, Lance Reddick, Morgan Freeman, Nick Nolte
HIT
22.20 Huragan - film sensacyjny, USA 2018, reż. Rob Cohen, wyk. Maggie Grace, Ralph Ineson, Ryan Kwanten, Toby Kebbell
0.35 Przetrwać piekło - film akcji, USA 2021, reż. Jon Keeyes, wyk. Jenna Leigh Green, John Malkovich, Ruby Modine
2.20 Dyżur
3.35 Taki jest świat

TV REPUBLIKA

12.00 Republika dzień **13.00** Republika dzień - serwis informacyjny **13.10** Republika dzień **14.10** 1410 Bitwa polityczna **15.00** Republika dzień - serwis informacyjny **15.10** Republika dzień **16.55** Express Republiki **17.10** Express Republiki+ **17.25** Express Republiki Luz **17.45** Republika dzień **18.00** Republika dzień - serwis informacyjny **18.15** Ustawka Boreckiego **18.55** Sport w Republice **18.58** Prognoza pogody **19.00** Dzisiaj - serwis informacyjny **20.20** Gość „Dzisiaj" **20.50** Republika wieczór **22.15** Piachem w tryby **22.55** Republika wieczór **23.35** Sport w Republice **23.40** Express Republiki

TV TRWAM

16.10 Koncert życzeń **16.50** Mateczniki Polskości **17.00** Natura et Homo **17.30** Sól ziemi **17.55** Poczet Wielkich Polaków **18.00** Regina Coeli **18.05** Informacje dnia **18.15** Rozmowy niedokończone **19.25** Święty na każdy dzień **19.30** Baśniowy teatr lalek **20.00** Informacje dnia **20.20** Różaniec **20.50** Myśląc Ojczyzna **21.00** Apel Jasnogórski **21.20** Informacje dnia **21.40** Retrospekcja **21.45** Stan Bezpieczeństwa Państwa **21.55** Święty na każdy dzień **22.00** Mocni Jego mocą **22.30** Muzyczne chwile **22.45** Jak wygrać małżeństwo? **23.00** Jak my to widzimy **23.30** Tam, gdzie Bóg płacze

KINO POLSKA

6.00 Złoty interes s. 1 **6.45** Złoty interes s. 1 **7.35** Polska Kronika Filmowa **7.50** Reksio s. 1 **8.10** Bolek i Lolek na wakacjach **8.40** Syn szczęścia - kr. metr. **9.00** Pokój - etiuda, Polska **9.20** Falenicka Atlantyda - dok. **10.40** Chłopi - Boryna - serial **12.40** Chłopi - Jagna - serial **14.30** C.K. Dezerterzy cz. 2 - komedia wojenna, Polska **15.55** Dzieci Ireny Sendlerowej - dramat biograficzny, Kanada, Litwa, Polska, USA **18.00** Rozmowy nocą - komedia romantyczna, Polska **20.00** Ziarno prawdy - film kryminalny, Polska **22.25** Juliusz - komedia, Polska **0.05** Obudź się - dramat, Polska **1.55** Pitbull - dramat kryminalny, Polska **4.05** Rachunek szczęścia - film dok.

ALE KINO+

6.30 Polska z góry 4 (5) - Kraina Wygasłych Wulkanów **7.00** Ultima Thule - dramat, Polska 2023 **8.30** Decydująca godzina - thriller, USA 2021 **10.20** Elizabeth Taylor. Zbuntowana supergwiazda - dok. **11.25** The Office PL 2 (4 - 6) **13.25** Porwanie Heinekena - dramat sensacyjny, USA, Wlk. Brytania, Belgia 2015 **15.25** Zła nie ma - dramat, Japonia 2023 **17.35** Przyrzeczenie - dramat historyczny, USA, Hiszpania 2016 **20.10** Premiera: Nora Sand: Fatalna pomyłka (3, 4) - serial **22.10** Greta - thriller, USA, Irlandia 2018 **0.10** Miasteczko Cut Bank - thriller, USA 2014 **2.00** Biały Potok - komedia, Polska 2020 **3.20** Pornografia - film obyczajowy, Francja, Polska 2003

STOPKLATKA

6.00 Komisarz Rex s. 11 - serial **7.00** Komisarz Rex s. 12 - serial **10.00** Hudson i Rex s. 5 - serial **13.00** Flintstonowie - komedia familijna, USA **14.55** Apollo 13 - dramat, USA **17.50** Co mi zrobisz, jak mnie złapiesz - komedia, Polska **20.00** Stan zagrożenia - dramat kryminalny, USA **22.50** Karma - thriller, USA **0.45** Jestem mordercą - thriller, Polska **3.25** Nina - dramat, Polska

TV 6

6.00 Columbo **10.00** Poirot **11.05** Poirot **12.30** Pokój 112 - Policjantki i Policjanci - film kryminalny, Polska, 2015, **14.00** Policjantki i Policjanci **16.00** Policjantki i Policjanci **18.00** Strażnik Teksasu **19.00** Strażnik Teksasu **20.00** CSI: Kryminalne zagadki Miami **22.00** Kości **22.55** Kości **23.55** Ksiądz - horror sci - fi, USA, 2011, reż. Scott Stewart, wyk. Paul Bettany, Cam Gigandet **1.40** Kochane pieniądze

TELE 5

6.00 Straż graniczna - serial **9.30** Ślub jak z bajki **10.30** Dekalog zdrowego i szczęśliwego życia **11.00** Kabaretowy Szał 2026 **13.00** Nad Niemnem - film obyczajowy, Polska 1986 **16.45** Kabaretowy Szał **19.30** Coś śmiesznego **20.00** Nim stąd odejdę - dramat obyczajowy, USA 2020 **22.35** Kabaretowy Szał **0.35** Na osi **1.10** Uśpiona komórka - Algierczyk - film sensacyjny, USA, Algieria 2014 **3.15** Kabaretowy Szał

AXN

6.00 Legenda Zorro - film przygodowy, USA 2005 **8.15** Zabójcza broń II - serial **10.15** Detektyw Monk - serial **11.15** Detektyw Monk - serial **12.15** Detektyw Monk II - serial **13.15** Detektyw Monk II - serial **15.10** CSI: Kryminalne zagadki Las Vegas VIII - serial **16.10** CSI: Kryminalne zagadki Las Vegas VIII - serial **17.05** CSI: Kryminalne zagadki Las Vegas VIII - serial **18.05** CSI: Kryminalne zagadki Las Vegas VIII - serial **19.05** CSI: Kryminalne zagadki Las Vegas VIII - serial **20.00** Bad Boys For Life - film sensacyjny, USA 2020 **22.45** John Wick 4 - thriller, USA 2023 **2.00** Snajper 3 - film akcji, USA 2004 **3.55** Legion - film fantasy, USA 2010

TVP SPORT

6.35 Piłka nożna: Wieczysta Kraków - Odra Opole **8.40** Piłka nożna - Eliminacje MŚ 2027 kobiet: Irlandia - Polska **10.45** Futbol Totalny **11.55** Piłka nożna: Śląsk II Wrocław - Unia Skierniewice **14.00** Piłka nożna: Ruch Chorzów - Wisła Kraków **17.00** Piłka nożna: Arka Gdynia - Jagiellonia Białystok **20.15** NBA Action (7) **20.45** Sportowy Wieczór **21.30** Koszykówka mężczyzn - NBA - play - off, 1. runda **0.10** Mundial 2026 - Legendy miejskie (12) **0.45** IO Mediolan - Cortina 2026 - Hokej na lodzie M - Finał: Kanada - USA **2.55** Boks - Gala w Montrealu - podsumowanie - walka wieczoru

ITVS

5.21 Śląska karuzela **6.32** Klachy i Lachy **7.32** Kuchnia po śląsku **7.57** Kuchnia po śląsku **8.22** Przy muzyce po śląsku **9.42** Szlagierowa biesiada **11.12** Koncert życzeń **12.00** Perły Śląska **12.25** KONCERT TVS **13.58** Muzyczny kącik Damiana Holeckiego **14.43** Klachy i Lachy **16.03** Przy muzyce po śląsku **16.23** Przy muzyce po śląsku **16.43** Przy muzyce po śląsku **17.03** Szlagierowa biesiada **18.36** Koncert życzeń **20.00** Koncert życzeń **21.24** Śląska karuzela **22.35** Klachy i Lachy **23.35** Kuchnia po śląsku **0.00** Przy muzyce po śląsku **0.20** Przy muzyce po śląsku **0.40** Przy muzyce po śląsku **1.00** Szlagierowa biesiada **2.33** Koncert życzeń

EUROSPORT

14.45 Kolarstwo. Fleche Brabançonne, Pro Series, Belgia Wyścig mężczyzn **15.00** Kolarstwo. Amstel Gold Race, World Tour, Holandia Wyścig mężczyzn **17.15** Snooker. MŚ, Sheffield, Wielka Brytania 1. runda **18.30** Snooker. MŚ, Sheffield, Wielka Brytania 1. runda **19.30** Snooker. MŚ, Sheffield, Wielka Brytania 1. runda **23.00** Snooker. MŚ, Sheffield, Wielka Brytania 1. runda **0.00** Kolarstwo. Amstel Gold Race, World Tour, Holandia Wyścig kobiet

SILESIA

6.00 Telesprzedaż **7.05** Pogoda **7.15** Klachy i Lachy - program rozrywkowy **8.10** Przy muzyce po śląsku - program rozrywkowy **8.30** Muzyczne dzień dobry **9.35** Przy muzyce po śląsku - program rozrywkowy **11.00** Klachy i Lachy - program rozrywkowy **11.30** Spotkanie z balladą - program rozrywkowy **12.35** Kino TVS: Film fabularny **14.30** Śląska karuzela - program muzyczny **16.00** Koncert życzeń **17.50** Szlagierowa lista **19.45** Koncert w TVS **20.45** Koncert w TVS **21.45** Kino TVS: Film fabularny **23.40** Śląska karuzela - program muzyczny **1.10** Program kulinarny **2.45** Pasmo ciekawostek - program popularnonaukowy

POLONIA 1

6.00 Remont na 5 **6.50** Remont na 5+ **8.30** Ślub jak z bajki **9.30** Dekalog zdrowego i szczęśliwego życia **10.00** Gigi - serial **11.00** Zagadka tygodnia **11.45** Coś śmiesznego **12.10** Kabaretowy Szał **15.05** Klejnot TV **17.05** Remont na 5+ **17.40** Coś śmiesznego **18.00** Klejnot TV **21.00** Pistolera - film sensacyjny, USA 2020 **23.00** Muzyka **23.15** Juwelo **0.00** Kabaretowy Szał **1.20** Kabaretowy Szał bis

eprasa.pl 01b2169802

PONIEDZIAŁEK 20 KWIETNIA

TVP 1

7.00 Transmisja Mszy Świętej
7.30 Studio Raban - magazyn
8.00 Serwis Info, Pogoda
8.20 Zaraz wracam (112) - serial
9.00 Ranczo s.I (8) - serial
10.00 Komisarz Alex s.II (17) - serial
11.00 Ojciec Mateusz (123) - serial
12.00 Serwis Info
12.10 Agrobiznes
12.40 Rok w ogrodzie Extra
12.55 Normandia między oceanem a niebem - film dok.
14.00 Złoty chłopak (272) - serial
15.00 Serwis Info
15.15 Reporterzy - magazyn
15.35 Gra słów. Krzyżówka
16.05 Dziedzictwo (895) - serial
17.00 Teleexpress, Pogoda
17.25 Jaka to melodia?
17.55 Klan (4698) - telenowela
18.20 Zaraz wracam (113) - serial
18.55 Akacjowa 38 (850) - serial
19.30 Program informacyjny 19.30
19.55 Pytanie dnia
20.10 Sport, Pogoda
20.30 Teatr Telewizji - Piekło - Niebo - spektakl teatralny, reż. Jakub Krofta, wyk. Zuzanna Saporznikow, Robert Czerwiński, Piotr Grabowski, Robert Jarociński, Anna Lobedan
22.30 Świat bez fikcji - Taniec z rosyjskim niedźwiedziem,
23.35 Balans bieli - magazyn
0.20 Kto ratuje jedno życie. Ciotka Hitlera - dramat, reż. Michał Rogalski, wyk. Piotr Kaźmierczak, Marta Ścisłowicz, Małgorzata Pyziak, Michał Pietruś, Juliusz Warunek
1.55 Jeździec znikąd - western

TVP 2

4.35 Na dobre i na złe
5.30 M jak miłość (1738) - serial
6.25 Rodzina święta
6.55 Barwy szczęścia (3361) - serial
7.30 Pytanie na śniadanie
11.40 Okrasa łamie przepisy
12.10 Kolekcja - Andrzej Wróblewski - felieton
12.30 Koło fortuny - teleturniej
13.15 Panna młoda (74) - serial
14.05 Va Banque (1054) - teleturniej
14.35 Na sygnale (883) - Za kilka lajków więcej - serial
15.05 La Promesa - pałac tajemnic (373) - serial
16.00 Koło fortuny - 2052 ed. 15 - teleturniej
16.35 Familiada - teleturniej
17.20 Panna młoda (75) - serial
18.15 Va Banque (1055) - teleturniej
18.50 Jeden z dziesięciu - teleturniej
19.25 Barwy szczęścia (3361) - serial
20.05 Barwy szczęścia (3362) - serial
20.40 Kulisy serialu
20.55 M jak miłość (1926) - serial
21.55 Na sygnale (884 - 885) - serial
22.55 Na przekór losowi (7) - serial, Włochy, reż. Francesca Archibugi, wyk. Mattia Basciani, Valerio Mastandrea, Jasmine Trinca, Francesco Zenga
0.00 Kod Dedala - film sensacyjny, Belgia, Francja, reż. Regis Roinsard, wyk. Lambert Wilson, Olga Kurylenko, Riccardo Scamarcio, Sidse Babett Knudsen
1.55 Cztery pory roku w Hawanie (2) - serial
2.55 Akacjowa 38 - serial
3.50 Rodzinka.pl - serial

TVN

5.40 Uwaga!
5.55 Ukryta prawda
6.50 Kuchenne rewolucje - program kulinarno - rozrywkowy
7.45 Dzień Dobry TVN
11.20 Doradca smaku
11.25 Kuchenne rewolucje
13.40 Ukryta prawda
15.45 Młode gliny
16.50 Szpital św. Anny - serial
17.55 Detektywi
19.00 Fakty, Sport, Pogoda
19.55 Uwaga!
20.15 Na Wspólnej - serial
20.50 The Floor
21.55 Bitwa o gości

23.05 John Wick II - film sensacyjny, USA, Włochy, Hong Kong, Kanada 2017, reż. Chad Stahelski, wyk. Keanu Reeves, Riccardo Scamarcio, Ian McShane, Ruby Rose, Common, Claudia Gerini, Laurence Fishburne
1.30 Eagle Eye - film sensacyjny, USA, Niemcy 2008, reż. D.J. Caruso, wyk. Shia LaBeouf, Michelle Monaghan, Billy Bob Thornton, Rosario Dawson, Michael Chiklis, Anthony Mackie
3.40 Co za tydzień
4.05 Uwaga!
4.20 Jak to jest zrobione - serial
4.45 Nauka jazdy

TVP POLONIA

7.00 Gwiazdorska kuchnia Ani III
7.30 Pytanie na śniadanie
11.35 Paryż. Śladami Chopina - 15
11.50 Przepis dnia
12.00 Serwis Info
12.10 Blondynka s. III (29, 30) - serial
13.50 Ci cholerni Polacy. Lotnictwo polskie 1939 - 1945 (7) - Nie tylko 303 - wielkie polowanie
14.10 Kulturalni - /14/ - magazyn
15.00 Serwis Info
15.10 Kiedyś to było... - magazyn
15.40 Hity i historie gwiazd - Jerzy Grunwald
16.00 Zaraz wracam s. II (72) - serial
16.30 Barwy szczęścia (3293)
17.00 Teleexpress
17.20 Gra słów. Krzyżówka - /1120/
17.50 Teleexpress Extra
18.15 Słownik polsko@polski
18.45 Panorama
19.20 Polacy Światu - Michał Boym
19.30 Program informacyjny 19.30
19.55 Pytanie dnia
20.10 Sport, Pogoda
20.25 Czas honoru (75) - serial
21.20 Stawka większa niż życie (11) - Hasło - serial
22.20 Lady Pank na dobry wieczór
23.15 Panorama
23.45 Zderzenia Schnepf z Nawrockim
0.40 Zaraz wracam s. II (72) - serial
1.10 Opowieści z Greenpointu (2) - telenowela dok.
1.30 Program informacyjny 19.30
1.55 Pytanie dnia
2.05 Sport, Pogoda
2.15 Komisarz Alex (273) - serial
3.05 Nigdy nie mów nigdy - komedia romantyczna, Polska

iTVN

6.10 Przepis na życie - serial
6.55 Zagadki losu - serial
7.45 Dzień Dobry TVN - magazyn
11.20 Doradca smaku
11.25 DeFacto - Flesz
11.35 Nowa Maja w ogrodzie
12.00 Matki, córki, przyjaciółki - program lifestylowy
12.25 Szpital św. Anny - serial
13.10 Rośliny dla zielonych
13.35 Przepis na życie - serial
14.20 Zakochani po uszy 2 - serial
14.45 Detektywi - serial
15.30 Idź na całość 2 - program rozrywkowy
16.15 Absurdy drogowe - program rozrywkowy
16.40 Truckerki
17.30 Szpital św. Anny - serial
18.15 Detektywi - serial
19.00 Fakty
19.35 Młode gliny - serial
20.20 Pogoda
20.25 Uwaga!
20.40 Na Wspólnej - serial
21.05 19 + - serial
21.30 Idź na całość 2 - program rozrywkowy
22.15 Kryptonim Polska - serial
23.00 Magda gotuje internet
23.25 Doradca smaku
23.30 Tajemnice miłości - serial
0.15 Zakochani po uszy 2 - serial
0.40 Kuba Wojewódzki
1.35 Szpital św. Anny - serial
2.20 Świat - magazyn
3.35 Makłowicz w drodze
4.00 Makłowicz w drodze
4.20 Fakty, Pogoda
5.00 Uwaga!
5.15 Młode gliny - serial

POLSAT

6.00 Nowy dzień
8.30 Malanowski i Partnerzy
9.30 Trudne sprawy
11.35 Gliniarze
14.40 Dlaczego ja?
15.50 Wydarzenia, Pogoda
16.20 Interwencja
17.00 Gliniarze
18.00 Pierwsza miłość
18.50 Wydarzenia, Sport, Pogoda
19.15 Gość Wydarzeń
19.55 Milionerzy
20.30 Farma

21.35 MEGA HIT - Fuks 2 - komedia sensacyjna, Polska, 2022, reż. Maciej Dudkiewicz, wyk. Maciej Musiał, Paulina Gałązka, Katarzyna Sawczuk, Maciej Stuhr, Cezary Pazura, Janusz Gajos, Sonia Bohosiewicz, Mariusz Zaniewski
23.45 Wrogowie publiczni - dramat gangsterski, USA, 2009, wyk. Johnny Depp, Christian Bale, Marion Cotillard, James Russo
2.40 Legion - film fantasy, USA, 2009, reż. Scott Stewart, wyk. Paul Bettany, Lucas Black, Tyrese Gibson, Adrianne Palicki, Dennis Quaid
4.55 Disco Gramy

POLSAT 2

6.30 Nasz nowy dom **7.30** Na ratunek 112 **8.30** Sekrety rodziny **9.30** Sekrety rodziny **10.30** Sekrety rodziny **11.30** Przyjaciółki **12.30** Dlaczego ja? **14.30** Świat według Kiepskich **15.00** Świat według Kiepskich **17.00** 48H. Zaginieni **19.00** Gliniarze **20.00** Ślad **21.00** Gliniarze **22.05** Rolnicy - Tak się żyje u nas na wsi **22.35** Rolnicy - Tak się żyje u nas na wsi **23.00** Świat według Kiepskich **0.00** Ślad **1.00** Zdrady II **2.05** Wydarzenia wieczorne **2.45** Ewa gotuje **4.00** Strzelectwo z Renatą Mauer i Navalem 2020 **4.30** SuperLudzie **5.10** Drwale i inne opowieści Bieszczadu **5.30** Telezakupy TV Okazje

SUPER POLSAT

6.45 SuperLudzie Extra **6.55** Na ratunek 112 **7.55** Doktor Martin **10.00** Wydarzenia 24 **10.30** SuperLudzie **11.30** Świat według Kiepskich **13.30** Bitwa o palety **14.30** Hell's Kitchen - Piekielna Kuchnia **16.00** TOP CHEF **17.30** Świat według Kiepskich **20.00** Złomiarze **21.10** Sisu - dramat wojenny, Finlandia, Wielka Brytania, USA, 2023, reż. Jalmari Helander, wyk. Jorma Tommila, Aksel Hennie, Jack Doolan, Mimosa Willamo, Onni Tommila, Tatu Sinisalo, Vincent Willestrand **22.55** xXx: Następny poziom - film sensacyjny **1.00** Świat według Kiepskich **4.00** Nasz nowy dom **5.00** Nasz nowy dom

TVN 24

PASMO „WSTAJESZ I WIESZ" **6.00** Serwis informacyjny **7.30** Rozmowa Piaseckiego **8.00** Serwis informacyjny **9.55** Biznes PASMO „DZIEŃ NA ŻYWO" **10.00** Serwis informacyjny **10.55** Biznes **11.00** Serwis informacyjny **11.55** Biznes **12.00** Serwis informacyjny **13.55** Biznes **14.00** Serwis informacyjny **14.55** Biznes **15.00** 15 NA ŻYWO **16.00** Fakty po południu PASMO „WIECZÓR" **18.00** Tak jest **19.15** Serwis informacyjny **19.30** Fakty po Faktach **20.00** Kropka nad i **20.30** Czarno na białym **21.00** Polska i Świat **22.00** Szkło kontaktowe **23.00** Dzień po dniu **0.25** Biznes PASMO „PROGRAM POWTÓRKOWY" **0.45** Fakty po Faktach **1.20** Kropka nad i

TVP KULTURA

7.00 Od ucha do ucha - Zabawne ptaki - film anim.
7.50 Podróże z historią s. III (32) - Dwie twarze Galicji - cykl dok.
8.25 WTEM - Szczepan Kopyt „Klastry" - felieton
8.27 WTEM - Julia Fiedorczuk [cały dzień ładna pogoda]
8.30 W poszukiwaniu dobrego filmu - magazyn
9.00 Dobre strony - Juliusz Machulski i Robert Więckiewicz
9.25 Tamte lata, tamte dni - Maria Maj - magazyn
10.05 Chłopi (12) - Powroty - serial
11.10 Miś - komedia, Polska
13.15 Czarna suknia - film TVP
14.15 Skrzypce nadziei - film dok.
15.20 Kontrakt - film obyczajowy
17.20 Chłopi (13) - Zemsta - serial
18.25 Tygodnik Kulturalny
19.20 Poszukiwacze zaginionych dzieł sztuki: Siedem „Słoneczników" Van Gogha (7) - serial dok.
20.00 Poniedziałek z Bondem - Szpieg, który mnie kochał - film sensacyjny, Wlk. Brytania
22.15 Porozmawiajmy szczerze - Katarzyna Butowtt
22.55 Pianista - dramat, Polska, Wielka Brytania, Francja
1.30 Dzień z życia artysty - Andrzej Fogtt - magazyn
2.10 Kino nocne - Pies na środku drogi - film kr. metr. TVP
2.50 Więcej niż fikcja - SR. - film dok.
4.40 Kulturalni - /14/ - magazyn

TVP HISTORIA

6.25 Był taki dzień - 20 kwietnia
6.30 Było, nie minęło (302)
7.05 Było, nie minęło (303)
7.45 Było, nie minęło (304)
8.30 Czterej pancerni i pies (16) - Daleki patrol - serial
9.30 Ex Libris (608) - magazyn
10.00 Klucz wileński - film dok.
11.00 Fake czy historia? (59)
11.35 Odkryć tajemnicę 7 - Podwodny kamienny krąg
12.45 Starożytne mocarstwa (5) - Ancient Powers - serial dok.
13.50 Królowie (77) - serial
14.25 Czterej pancerni i pies (17) - Klin - serial
15.40 Sensacje XX wieku - Fabryki śmierci, cz. 1 - cykl dok.
15.50 Sensacje XX wieku - Fabryki śmierci, cz. 2 - cykl dok.
16.35 Sensacje XX wieku - Tunele wojny, cz. 1 - cykl dok.
16.45 Sensacje XX wieku - Tunele wojny, cz. 2 - cykl dok.
17.25 Czas honoru (36) - serial
18.35 Historia Polski - Śmierć Zygielbojma - film dok.
19.40 Królowie (36) - serial
20.20 Zatoka szpiegów (7) - serial
21.30 Upadek nazizmu - obława - Szlak szczurów (2) - serial dok.
22.35 Kroniki Hitlera (7) - Mąż stanu. Lata 1937 - 1938 - serial dok.
23.45 Sensacje XX wieku - Syndykat zabójców
0.45 Sensacje XX wieku - Tajemnica bunkra Hitlera - cykl dok.
1.50 Encyklopedia II wojny światowej - Sojusznicy - cykl dok.

TV 4

6.00 Strażnik Teksasu
7.00 Strażnik Teksasu
7.55 Bogaty Dom - Biedny Dom
8.55 Policjantki i Policjanci
9.55 Policjantki i Policjanci
10.55 Na ratunek 112
11.25 Na ratunek 112
11.55 Dlaczego ja?
12.55 Trudne sprawy
13.55 Trudne sprawy
14.55 Trudne sprawy
15.55 Łowcy Skarbów. Kto da więcej
16.55 Łowcy Skarbów. Kto da więcej
18.00 Policjantki i Policjanci
20.00 Uroczysko
20.30 Sprawiedliwi - Wydział Kryminalny
21.30 Sprawiedliwi. Trójmiasto
22.40 Zabójczy numer - film sensacyjny, USA, Niemcy, Wlk. Brytania, 2006, reż. Paul McGuigan, wyk. Josh Hartnett, Bruce Willis, Lucy Liu, Morgan Freeman, Ben Kingsley, Michael Rubenfeld
0.55 Love Island. Wyspa miłości
2.00 Hardkorowy lombard
2.35 Interwencja
2.50 SuperLudzie

TTV

6.20 DeFacto
6.50 Diabelnie boskie - serial
7.20 Ukryta prawda
8.20 Kartoteka
9.25 Kartoteka
10.30 Detektywi
12.30 Zakup w ciemno
13.30 Zakup w ciemno
14.30 Kartoteka
15.35 Kartoteka
16.45 Express, Pogoda, Sport
17.05 Idź na całość
18.10 Damy i wieśniaczki. PL
19.05 Zakup w ciemno Extra
19.45 Express, Pogoda
20.05 Zakup w ciemno
21.05 Zakup w ciemno Extra
21.45 Express, Pogoda
22.00 Gogglebox. Przed telewizorem
23.20 Gogglebox. Przed telewizorem
0.20 Kanapowczynie
1.20 99 - Gra o wszystko. VIP
2.20 Sędzia Anna Maria Wesołowska
2.55 Sędzia Anna Maria Wesołowska
3.30 Wyburzacze
4.05 Wyburzacze
4.40 Nauka Jazdy

TVN 7

5.25 Ten moment
5.55 Szkoła - program obyczajowy
8.45 Ukryta prawda
11.55 W - 11 Wydział Śledczy - program kryminalny
12.35 W - 11 Wydział Śledc
14.00 Detektywi
15.00 Szpital św. Anny - serial
16.00 Sędzia Anna Maria Wesołowska
17.00 Wycieczkowiec
18.00 Opowieści małżeńskie
19.00 Ukryta prawda
20.00 Hotel Paradise
21.00 Mroczny Rycerz - film przygodowy, USA, Wielka Brytania 2008, reż. Christopher Nolan, wyk. Christian Bale, Heath Ledger, Aaron Eckhart, Michael Caine, Maggie Gyllenhaal
0.05 Ciche miejsce - horror sci - fi, USA 2018, reż. John Krasinski, wyk. Emily Blunt, John Krasinski, Millicent Simmonds, Noah Jupe, Cade Woodward
2.05 Skok na głęboką wodę
2.55 Mówię Wam
3.50 Fachowcy
4.25 Dorota was urządzi

TV PULS

6.00 Nash Bridges - serial
8.00 Kobra - oddział specjalny - serial
10.00 Triumf miłości - serial
12.00 Nie igraj z aniołem - serial
13.00 Wspaniałe stulecie - serial
14.00 Przepis na zbrodnię - serial
15.00 Lombard: Życie pod zastaw
16.00 Ranczo - serial
18.00 Lombard: Życie pod zastaw
20.00 Lwie serce - film sensacyjny, USA 1990, reż. Sheldon Lettich, wyk. Deborah Rennard, Harrison Page, Jean - Claude Van Damme, Lisa Pelikan
22.10 355 - film sensacyjny, USA, Chiny 2022, reż. Simon Kinberg, wyk. Jessica Chastain, Diane Kruger, Fan Bingbing, Lupita Nyong'o, Penélope Cruz,
0.25 Kodeks sprawiedliwego - film sensacyjny, USA 2016, reż. Michael Winnick, wyk. Craig Sheffer, Helena Mattsson, Louis Mandylor
2.30 Dzielnica strachu - serial
3.25 Lombard: Życie pod zastaw
4.20 Taki jest świat
5.00 Dzielnica strachu - serial

TV REPUBLIKA

12.45 Studio prasowe **14.00** Republika dzień - serwis informacyjny **14.10** 1410 Bitwa polityczna **15.00** Republika dzień - serwis informacyjny **15.10** Republika dzień **16.30** Lewy z bicepsem **16.55** Express Republiki **17.10** Express Republiki+ **17.25** Express Republiki Luz **17.45** Miłosz Kłeczek. W ruchu **18.20** Republika dzień - serwis informacyjny **18.40** Republika dzień **18.55** Sport w Republice **18.58** Prognoza pogody **19.00** Dzisiaj - serwis informacyjny **20.00** Gość „Dzisiaj" **20.30** Ściśle jawne **21.30** Klub Republiki **22.30** Piachem w tryby **23.10** Wywiad z chuliganem **0.00** Express Republiki

STOPKLATKA

9.00 Robert Makłowicz: Polska **9.55** Robert Makłowicz: Jordania **10.50** Wojny magazynowe Kanada s. 2 **11.55** Wojny kontenerowe s. 2 **13.00** Katastrofy w przestworzach **16.00** MacGyver s. 1 **18.00** Wojny magazynowe Kanada s. 1 **19.05** Wojny kontenerowe s. **20.00** Ucieczka gangstera - film kryminalny, USA **22.20** Bez litości s. 1 - Prawo ulicy **0.25** Piłsudski - dramat biograficzny, Polska

TV 6

6.00 Więzienie **6.55** Policjantki i Policjanci **7.55** Policjantki i Policjanci **8.55** Kobra - oddział specjalny **10.55** 48H. Zaginieni **13.55** Policjantki i Policjanci **14.55** Kobra - oddział specjalny **17.00** Magnum: Detektyw z Hawajów **18.00** Strażnik Teksasu **20.00** CSI: Kryminalne zagadki Nowego Jorku **22.55** Łowca pedofilów **23.55** Łowca pedofilów **0.55** Więzienie **1.25** Więzienie **1.55** Septagon **5.05** Nona i jej córki

TELE 5

10.30 Dekalog zdrowego i szczęśliwego życia **11.00** Muzyka **11.10** Telezakupy **12.50** Muzyka **13.00** Ślub jak z bajki **14.00** Pan Wołodyjowski (1) - film historyczny, Polska 1968 **15.40** Coś śmiesznego **16.00** Pablo Escobar: Szef zła - serial **17.00** Kabaretowy Szał **21.00** Kabaretowy Szał 2026 **23.00** Pablo Escobar: Szef zła - serial **1.00** Gorączka w mieście - serial **3.00** Kobra - oddział specjalny - serial

ITVS

5.21 Śląska karuzela **6.32** Klachy i Lachy **7.32** Kuchnia po śląsku **7.57** Kuchnia po śląsku **8.22** Przy muzyce po śląsku **9.42** Szlagierowa biesiada **11.12** Koncert życzeń **12.00** Perły Śląska **12.25** KONCERT TVS **13.58** Muzyczny kącik Damiana Holeckiego **14.43** Klachy i Lachy **16.03** Przy muzyce po śląsku **16.23** Przy muzyce po śląsku **16.43** Przy muzyce po śląsku **17.03** Szlagierowa biesiada **18.36** Koncert życzeń **20.00** Koncert życzeń **21.24** Śląska karuzela **22.35** Klachy i Lachy **23.35** Kuchnia po śląsku **0.00** Przy muzyce po śląsku **0.20** Przy muzyce po śląsku **0.40** Przy muzyce po śląsku **1.00** Szlagierowa biesiada **2.33** Koncert życzeń

SILESIA

6.00 Telesprzedaż **10.00** Dzisiaj w regionie **10.05** Pogoda **10.15** Muzyczne dzień dobry **12.05** Dzisiaj w regionie **12.10** Pogoda **12.25** Muzyczne dzień dobry **13.30** Emeryci na tropie - serial **14.40** Doktor Kleist - lekarz rodzinny - serial **15.45** Doktor z alpejskiej wioski - serial **16.50** Wydział kryminalny Kitzbühel - serial **17.50** Doktor z alpejskiej wioski - serial **18.50** Doktor Kleist - lekarz rodzinny - serial **19.50** Kino TVS **21.50** Kino TVS **23.35** Doktor z alpejskiej wioski - serial **0.30** Doktor Kleist - lekarz rodzinny - serial **1.35** Wydział kryminalny Kitzbühel - serial **2.35** Emeryci na tropie - serial **3.35** Wydział kryminalny Kitzbühel - serial **4.35** Program kulinarny

TV TRWAM

11.30 Warto być ojcem **11.45** Muzyczne chwile **12.00** Regina Coeli **12.03** Informacje dnia **12.20** Cmentarz przy Lipowej **13.00** Ocalałam z rzezi **13.30** Msza święta **14.20** Muzyczne chwile **14.30** Kapłan **15.00** Kurierskim szlakiem. Azymut Węgry **15.50** Ma się rozumieć **16.00** Informacje dnia **16.10** Sanktuaria polskie **16.30** Porady Medyczne Bonifratrów **17.00** Świadkowie **17.30** Spotkanie Rodziny Radia Maryja **20.00** Informacje dnia **20.20** Różaniec **20.50** Myśląc Ojczyzna **21.00** Apel Jasnogórski **21.20** Informacje dnia **21.40** Polski Punkt Widzenia **22.00** Z wędką nad wodę **22.30** Błogosławiona

KINO POLSKA

6.00 Polska z góry. Zamki, dworki i pałace s. 4 **6.25** Kabaretowy rejs s. 1 **7.50** Polska z góry. Zamki, dworki i pałace s. 4 **8.25** Polska Kronika Filmowa **8.35** Ranking Naj Polskiego Kina **9.10** Prawo i pięść - film sensacyjny, Polska **11.25** Pokój z widokiem na morze - dramat, Polska **13.25** Agent nr 1 - dramat wojenny, Polska **15.35** Powstanie Warszawskie - dok. **17.10** Pogranicze w ogniu s. 1 - serial **18.45** Pogranicze w ogniu s. 1 - serial **20.00** Dzień kobiet - dramat, Polska **22.00** Ogród Luizy - dramat, Polska **0.10** Dom zły - dramat kryminalny, Polska **2.45** Czerwony kapitan - film kryminalny, Czechy, Polska, Słowacja **5.20** Odwyk - kr. metr.

ALE KINO+

6.30 Polska z góry 4 (6) - Zatoka Gdańska **7.00** The Hero - film kr. metr., Polska 2021 **7.40** Benek - komediodramat, Polska 2007 **9.45** Pałatka - film kr. metr., Finlandia 2022 **10.15** Van der Valk 3 (3) - serial **12.05** Vera 6 (1) - serial **13.55** Monster - dramat psychologiczny, Japonia 2023 **16.20** Siła przetrwania - dramat biograficzny, USA 2017 **18.20** Vera 6 (2) - serial **20.10** Eskorta - dramat obyczajowy, Francja, USA 2014 **22.35** Detektyw Surprenant: Morderstwo na wyspie (5) - serial **23.30** Detektyw Surprenant: Morderstwo na wyspie (6) - serial **0.30** Nienegocjowalne - film kr. metr., Wielka Brytania 2022 **0.50** Meduzy - film kr. metr., Polska 2023

AXN

6.00 CSI: Kryminalne zagadki Las Vegas VII - serial **7.30** Dr House - serial **8.25** Dr House - serial **9.25** Castle V - serial **11.20** Detektyw Monk II - serial **12.20** Detektyw Monk II - serial **13.20** Dr House II - serial **14.20** Dr House II - serial **15.20** Agenci NCIS XIII - serial **16.20** Agenci NCIS XIII - serial **17.15** Castle V - serial **18.10** Castle V - serial **19.10** FBI IV - serial **20.10** FBI IV - serial **21.05** FBI: International IV - serial **22.00** Premiera: FBI: Most Wanted IV - serial **22.55** Castle V - serial **23.45** Castle V - serial **0.45** FBI IV - serial **1.40** FBI IV - serial **2.40** FBI: International IV - serial **3.35** FBI: Most Wanted IV - serial **4.20** Zaginiony symbol - serial

TVP SPORT

6.25 Piłka nożna: Ruch Chorzów - Wisła Kraków **8.30** Piłka nożna: Arka Gdynia - Jagiellonia Białystok **10.40** Piłka nożna - mecz charytatywny Artyści - TVP **12.45** Koszykówka mężczyzn - NBA - play - off, 1. runda **14.45** Piłka nożna: Warta Poznań - Podbeskidzie Bielsko - Biała **16.40** Magazyn 2. ligi piłkarskiej (60) **17.25** Betclic 1. Liga magazyn (67) **17.55** Piłka nożna: Miedź Legnica - Górnik Łęczna **20.05** Betclic 1. Liga magazyn (67) **21.30** GOL - magazyn **22.50** Sportowy Wieczór **23.20** Boks - Gala PZB Suzuki Boxing Night 40, Polska - Kanada **1.50** Boks - Gala w Las Vegas, MGM Arena

EUROSPORT

14.00 Tenis. Australian Open, Turniej Wielkiego Szlema, Melbourne, Finał singla mężczyzn. Carlos Alcaraz - Novak Djoković **15.15** Snooker. MŚ, Sheffield, Wielka Brytania 1. runda **18.30** Snooker. MŚ, Sheffield, Wielka Brytania 1. runda **19.30** Snooker. MŚ, Sheffield, Wielka Brytania 1. runda **23.00** Lekkoatletyka. Maraton, Boston, Stany Zjednoczone **0.00** Kolarstwo. Tour of the Alps, Pro Series, Włochy 1. etap **1.30** Kolarstwo. Mediolan San Remo

POLONIA 1

6.00 Remont na 5 **8.45** Dekalog zdrowego i szczęśliwego życia **9.15** Ślub jak z bajki **10.15** Gorączka w mieście - serial **12.20** Wiedźma - serial **15.05** Klejnot TV **17.05** Remont na 5+ **17.40** Coś śmiesznego **18.00** Klejnot TV **21.00** Zagadka tygodnia **21.40** Straż graniczna - serial **22.15** Uśmiechnij się **22.20** Zagadka tygodnia **23.05** Muzyka **23.15** Juwelo **0.00** Kabaretowy Szał **4.50** Miłe rozmowy

eprasa.pl 01b2169802

WTOREK 21 KWIETNIA

TVP 1

7.00 Transmisja Mszy Świętej
7.30 Kościół z bliska
8.00 Serwis Info, Pogoda
8.20 Zaraz wracam (113) - serial
9.00 Ranczo s.I (9) - serial
10.05 Komisarz Alex s.II (18) - serial
11.00 Ojciec Mateusz (124) - serial
12.00 Serwis Info
12.10 Agrobiznes
12.35 To się opłaca - magazyn
12.50 Dzika Szkocja (1) - Wyżyny
14.00 Złoty chłopak (273) - serial
15.00 Serwis Info
15.15 Reporterzy - magazyn
15.35 Gra słów. Krzyżówka
16.05 Dziedzictwo (896) - serial
17.00 Teleexpress, Pogoda
17.25 Jaka to melodia?
17.55 Klan (4699) - telenowela
18.20 Zaraz wracam (114) - serial
18.55 Akacjowa 38 (851) - serial
19.30 Program informacyjny 19.30
19.55 Pytanie dnia
20.10 Sport, Pogoda
20.30 Omnibus - szybcy i mądrzy
21.20 Przysięga Ireny - dramat obyczajowy, Kanada, Polska, reż. Louise Archambault, wyk. Sophie Nelisse, Dougray Scott, Andrzej Seweryn, Maciej Nawrocki, Agata Turkot (HIT)
23.30 Pluton - dramat wojenny, USA, reż. Oliver Stone, wyk. Tom Berenger, Willem Dafoe, Charlie Sheen, Forest Whitaker
1.40 Ronin - film sensacyjny, USA, reż. John Frankenheimer, wyk. Robert De Niro, Natasha McElhone, Jean Reno, Sean Bean, Skipp Sudduth
3.55 To działa. Polskie innowacje

TVP 2

4.30 Na dobre i na złe
5.30 M jak miłość (1739) - serial
6.20 Przystań nad Biblią
6.55 Barwy szczęścia (3362) - serial
7.30 Pytanie na śniadanie
11.40 Rosół polski s.III (32)
12.10 Którędy po sztukę - Małgorzata Mirga - Tas
12.20 Którędy po sztukę - Tau Lewis - Angelus Mortem
12.30 Koło fortuny - teleturniej
13.15 Panna młoda (75) - serial
14.05 Va Banque (1055) - teleturniej
14.35 Na sygnale (884) - serial
15.05 La Promesa - pałac tajemnic (374) - serial
16.00 Koło fortuny - teleturniej
16.35 Familiada - teleturniej
17.20 Panna młoda (76) - serial
18.15 Va Banque (1056) - teleturniej
18.50 Jeden z dziesięciu
19.25 Barwy szczęścia (3362) - serial
20.05 Barwy szczęścia (3363) - serial
20.40 Kulisy serialu
20.55 M jak miłość (1927) - serial
21.55 Na sygnale (886) - serial
22.25 Magazyn Ekspresu Reporterów
23.25 Eter - dramat, Włochy, Litwa, Polska, Węgry, Ukraina, reż. Krzysztof Zanussi, wyk. Andrzej Chyra, Jacek Poniedziałek, Zsolt László, Ostap Vakuliuk, Maria Riaboshapka, Małgorzata Pritulak (HIT)
1.30 Żyć nie umierać - dramat, reż. Maciej Migas, wyk. Tomasz Kot, Janusz Chabior, Jacek Braciak, Ireneusz Czop, Andrzej Konopka
3.00 Korporacja hakerów

TVN

5.40 Uwaga!
5.55 Ukryta prawda
6.50 Kuchenne rewolucje - program kulinarno - rozrywkowy
7.45 Dzień Dobry TVN
11.20 Doradca smaku
11.25 Kuchenne rewolucje - program kulinarno - rozrywkowy
12.35 Kuchenne rewolucje - program kulinarno - rozrywkowy
13.40 Ukryta prawda
14.40 Ukryta prawda
15.45 Młode gliny
16.50 Szpital św. Anny - serial
17.55 Detektywi
19.00 Fakty, Sport, Pogoda
19.55 Uwaga!

20.15 Na Wspólnej - serial
20.50 The Floor
21.30 Skok na głęboką wodę
22.40 Kuba Wojewódzki
23.40 Superwizjer
0.20 Meg II: Głębia - film przygodowy, USA, Chiny, Kanada 2023, reż. Ben Wheatley, wyk. Jason Statham, Jing Wu, Shuya Sophia Cai, Cliff Curtis, Page Kennedy
2.45 The Traitors. Zdrajcy
4.00 Szpital św. Anny - serial
4.55 Uwaga!
5.10 Jak to jest zrobione - serial

TVP POLONIA

6.00 Panorama
6.30 Anna Dymna - spotkajmy się
7.00 Rączka gotuje
7.30 Pytanie na śniadanie
11.35 Opowieści z Greenpointu (2) - telenowela dok.
11.50 Przepis dnia
12.00 Serwis Info
12.10 Komisarz Alex (273) - serial
13.05 Ranczo s. II (15) - serial
14.00 Kod bezpieczeństwa
14.30 Moda na język polski - Czesław Miłosz - magazyn
15.00 Serwis Info
15.10 Fajna Polska - Katowice
16.00 Zaraz wracam s. II (73) - serial
16.30 Barwy szczęścia (3294) - serial
17.00 Teleexpress
17.20 Gra słów. Krzyżówka - /1121/
17.50 Teleexpress Extra
18.15 Oko na Wschód - magazyn
18.45 Panorama
19.20 Polacy Światu - Julian Talko Hryncewicz - magazyn
19.30 Program informacyjny 19.30
19.55 Pytanie dnia
20.10 Sport, Pogoda
20.25 Strażacy s. II (15) - serial
21.20 Ojciec Mateusz (15) - serial
22.15 Tischner - film dok.
23.15 Panorama
23.45 Sekielski wieczorową porą (33)
0.40 Zaraz wracam s. II (73) - serial
1.10 Wynalazki na medal (15)
1.30 Program informacyjny 19.30
1.55 Pytanie dnia
2.05 Sport, Pogoda
2.15 Czas honoru (75) - serial
3.10 Stawka większa niż życie (11) - Hasło - serial
4.10 Tajemnica Enigmy (2) - serial

iTVN

6.10 Przepis na życie - serial
6.55 Zagadki losu - serial
7.45 Dzień Dobry TVN - magazyn
11.20 Doradca smaku
11.25 DeFacto - Flesz
11.35 Na Wspólnej - serial
12.00 Absurdy drogowe - program rozrywkowy
12.25 Szpital św. Anny - serial
13.10 19 + - serial
13.35 Przepis na życie - serial
14.20 Zakochani po uszy 2 - serial
14.45 Detektywi - serial
15.30 Bitwa o gości - program rozrywkowy
16.15 Usterka
16.40 Fani czterech kółek
17.30 Szpital św. Anny - serial
18.15 Detektywi - serial
19.00 Fakty
19.35 Młode gliny - serial
20.20 Pogoda
20.25 Uwaga!
20.40 Na Wspólnej - serial
21.05 19 + - serial
21.30 Anatomia piękna 2 - program rozrywkowy
22.15 Moto kombat 2 - program motoryzacyjny
22.50 Kuba Wojewódzki
23.40 Tajemnice miłości - serial
0.25 Zakochani po uszy 2 - serial
0.50 Zagadki losu - serial
1.35 Szpital św. Anny - serial
2.20 Świat - magazyn
3.35 Truckerki
4.20 Fakty
4.55 Pogoda
5.00 Uwaga!
5.15 Młode gliny - serial

POLSAT

6.00 Nowy dzień
8.30 Malanowski i Partnerzy
9.30 Trudne sprawy
11.35 Gliniarze
14.40 Dlaczego ja?
15.50 Wydarzenia, Pogoda
16.20 Interwencja
16.30 Na ratunek 112
17.00 Gliniarze
18.00 Pierwsza miłość
18.50 Wydarzenia, Sport, Pogoda
19.15 Gość Wydarzeń
19.55 Milionerzy
20.30 Farma
21.30 Ninja vs Ninja

23.30 Góra Dantego - film katastroficzny, USA, 1997, reż. Roger Donaldson, wyk. Pierce Brosnan, Linda Hamilton, Jamie Renée Smith, Grant Heslov, Elizabeth Hoffman (HIT)
2.00 Bez skrupułów Toma Clancy'ego - thriller, USA, 2021, reż. Stefano Sollima, wyk. Michael B. Jordan, Jamie Bell, Jodie Turner - Smith, Guy Pearce, Brett Gelman, Cam Gigandet, Colman Domingo, Jack Kesy, Jacob Scipio, Lauren London
4.40 Disco Gramy

POLSAT 2

6.30 Nasz nowy dom **7.30** Na ratunek 112 **8.30** Sekrety rodziny **9.30** Sekrety rodziny **10.30** Sekrety rodziny **11.30** Przyjaciółki **12.30** Dlaczego ja? **14.30** Świat według Kiepskich **15.30** Świat według Kiepskich **16.30** Świat według Kiepskich **17.00** 48H. Zaginieni **19.00** Gliniarze **20.00** Ślad **21.00** Gliniarze **22.05** Łowca pedofilów **22.35** Łowca pedofilów **23.00** Świat według Kiepskich **0.00** Ślad **1.00** Zdrady II **2.05** Wydarzenia wieczorne **2.45** Ewa gotuje **4.00** Strzelectwo z Renatą Mauer i Navalem 2020 **4.30** SuperLudzie **5.10** Drwale i inne opowieści Bieszczadu **5.30** Telezakupy TV Okazje

SUPER POLSAT

6.45 SuperLudzie Extra **6.55** Na ratunek 112 **7.55** Doktor Martin **10.00** Wydarzenia 24 **10.30** SuperLudzie **11.00** SuperLudzie **11.30** Świat według Kiepskich **13.30** Bitwa o palety **14.30** Hell's Kitchen - Piekielna Kuchnia **16.00** TOP CHEF **17.30** Świat według Kiepskich **20.00** Złomiarze **21.00** To tylko seks - komedia romantyczna, USA, 2011, reż. Will Gluck, wyk. Justin Timberlake, Mila Kunis, Patricia Clarkson, Jenna Elfman, Bryan Greenberg **23.10** 22 Jump Street - komedia kryminalna, USA, 2014, reż. Christopher Miller, Phil Lord **1.35** Świat według Kiepskich **4.00** Nasz nowy dom **5.00** Nasz nowy dom

TVN 24

PASMO „WSTAJESZ I WIESZ" **6.00** Serwis informacyjny **7.30** Rozmowa Piaseckiego **8.00** Serwis informacyjny **9.55** Biznes PASMO „DZIEŃ NA ŻYWO" **10.00** Serwis informacyjny **10.55** Biznes **11.00** Serwis informacyjny **11.55** Biznes **12.00** Serwis informacyjny **13.55** Biznes **14.00** Serwis informacyjny **14.55** Biznes **15.00** 15 NA ŻYWO **16.00** Fakty po południu PASMO „WIECZÓR" **18.00** Tak jest **19.15** Serwis informacyjny **19.30** Fakty po Faktach **20.00** Kropka nad i **20.30** Czarno na białym **21.00** Polska i Świat **22.00** Szkło kontaktowe **23.00** Dzień po dniu **0.25** Biznes PASMO „PROGRAM POWTÓRKOWY" **0.45** Fakty po Faktach **1.20** Kropka nad i

TVP KULTURA

7.00 Tamte lata, tamte dni - Anna Radwan - magazyn
7.40 Podróże z historią s. III (31) - Wśród Hucułów - cykl dok.
8.15 WTEM - Magdalena Bielska - felieton
8.18 WTEM - Julia Fiedorczuk „Jeden jeż" - felieton
8.20 Dobry tytuł - magazyn literacki
8.55 Hala odlotów - /57/ - talk - show
9.55 Chłopi (13) - Zemsta - serial
11.05 Kontrakt - film obyczajowy, Polska
13.05 Żeniac - film TVP
14.30 Poszukiwacze zaginionych dzieł sztuki. Siedem „Słoneczników" Van Gogha (7) - serial dok.
15.10 Doktór Murek - dramat, Polska
16.55 Na kłopoty... Bednarski (1) - Kurier z Ankary - serial
18.10 Mody Polskie - Mazury
18.50 Andrzej Seweryn aktor - acteur - film dok.
20.00 Teatr Telewizji - Lear - spektakl teatralny, wyk. Andrzej Seweryn (HIT)
21.20 Lekkie obyczaje - Ona - dramat, USA
23.35 Nocny dokument - Film noir. Klasyka noir, cz. 2 - serial dok.
0.35 W poszukiwaniu dobrego filmu - magazyn
1.15 Szpieg, który mnie kochał - film sensacyjny, Wlk. Brytania
3.25 Którędy po sztukę s. I - Klara Liden - magazyn
3.35 Tygodnik Kulturalny
4.20 Żółty szalik - film TVP

TVP HISTORIA

6.25 Był taki dzień - 21 kwietnia
6.30 Ludzie i maszyny (4 - 6)
8.10 Budowniczowie świata - Jan Józef Baranowski - reportaż
8.30 Czterej pancerni i pies (17) - Klin - serial
9.35 Tajemnice kultowych seriali (6)
10.30 Doktórka - film dok.
11.35 Góry - Życie ponad chmurami. Himalaje - cykl dok.
12.35 Upadek nazizmu - obława - Szlak szczurów (2) - serial dok.
13.35 Ex Libris (608) - magazyn
14.00 Królowie (78) Narzeczona u bram - serial
14.30 Czterej pancerni i pies (18) - Pierścienie - serial
15.35 Sensacje XX wieku - Decydujący cios - widowisko
16.30 Sensacje XX wieku - Na własne ryzyko - cykl dok.
16.55 Sensacje XX wieku - Wojna cesarzy - cykl dok.
17.25 Czas honoru (37)- serial
18.30 Historia Polski - Warszawa: miasto podzielone
19.40 Królowie (37) - serial
20.15 Zatoka szpiegów (8) - serial
21.30 Druga wojna światowa w kolorze. Droga do zwycięstwa - Iwo Jima - cykl dok.
22.35 Nieznana wojna na Północy (5) - serial dok.
23.40 Sensacje XX wieku - Beria - historia bezprawia, cz. 1, 2
0.45 Sensacje XX wieku - Ostatni dzień Hitlera, cz. 1, 2
1.45 Encyklopedia II wojny światowej - Eben Emael cz. 1

TV 4

6.00 Strażnik Teksasu
7.00 Strażnik Teksasu
7.55 Bogaty Dom - Biedny Dom
8.55 Policjantki i Policjanci
9.55 Policjantki i Policjanci
10.55 Na ratunek 112
11.25 Na ratunek 112
11.55 Dlaczego ja?
12.55 Trudne sprawy
13.55 Trudne sprawy
14.55 Trudne sprawy
15.55 Łowcy Skarbów. Kto da więcej
16.55 Łowcy Skarbów. Kto da więcej
18.00 Policjantki i Policjanci
19.00 Policjantki i Policjanci
20.00 Uroczysko
20.30 Sprawiedliwi - Wydział Kryminalny
21.30 Sprawiedliwi. Trójmiasto
22.40 Człowiek z Rzymu - thriller, Hiszpania, Kolumbia, USA, 2022, reż. Richard Armitage, Sergio Dow, wyk. Amaia Salamanca, Paul Guilfoyle (HIT)
1.15 Love Island. Wyspa miłości
2.35 Interwencja
2.50 SuperLudzie
5.30 Telezakupy TV Okazje

TTV

6.20 DeFacto
6.50 Diabelnie boskie - serial
7.20 Ukryta prawda
8.20 Kartoteka
9.25 Kartoteka
10.30 Detektywi
11.00 Detektywi
11.30 Detektywi
12.30 Zakup w ciemno
13.30 Zakup w ciemno
14.30 Kartoteka
15.35 Kartoteka
16.45 Express, Pogoda
17.00 Sport
17.05 Idź na całość
18.10 Damy i wieśniaczki. PL
19.05 Zakup w ciemno Extra
19.45 Express, Pogoda
20.05 Zakup w ciemno
21.05 Zakup w ciemno Extra
21.45 Express, Pogoda
22.00 Kanapowczynie
23.00 Damy i wieśniaczki. PL
0.00 99 - Gra o wszystko. VIP
1.00 Żony Podlasia
2.00 Niebezpieczne dzielnice
2.35 Szpital - program obyczajowy
3.20 Szpital - program obyczajowy
4.05 Szkoła - program obyczajowy

TVN 7

5.25 Ten moment
5.55 Szkoła - program obyczajowy
8.45 Ukryta prawda
11.55 W - 11 Wydział Śledczy - program kryminalny
14.00 Detektywi
15.00 Szpital św. Anny - serial
16.00 Sędzia Anna Maria Wesołowska
17.00 Wycieczkowiec
18.00 Opowieści małżeńskie
19.00 Ukryta prawda
20.00 Hotel Paradise
21.00 Zabójcza broń III - film sensacyjny, USA 1992, reż. Richard Donner, wyk. Mel Gibson, Danny Glover, Joe Pesci, Rene Russo, Stuart Wilson, Steve Kahan, Darlene Love (HIT)
23.25 Interstellar - film sci - fi, USA, Wielka Brytania, Kanada, Islandia 2014, reż. Christopher Nolan, wyk. Matthew McConaughey, Anne Hathaway, Jessica Chastain, Ellen Burstyn, Michael Caine, Casey Affleck, Matt Damon
2.40 Hotel Paradise
3.30 SOS. Ekipy w akcji

TV PULS

6.00 Nash Bridges - serial
8.00 Kobra - oddział specjalny - serial
10.00 Triumf miłości - serial
12.00 Nie igraj z aniołem - serial
13.00 Wspaniałe stulecie - serial
14.00 Przepis na zbrodnię - serial
15.00 Lombard: Życie pod zastaw
16.00 Ranczo - serial
18.00 Lombard: Życie pod zastaw
20.00 Król zabójców - film sensacyjny, USA 2023, reż. Kevin Grevioux, wyk. Alain Moussi, Frank Grillo, Georges St - Pierre, Marie Avgeropoulos, Shannon Kook, Stephen Dorff (HIT)
22.00 Agent MR - 9 - film akcji, USA 2023, reż. Asif Akbar, wyk. Abm Sumon, Frank Grillo, Matt Passmore, Niko Foster, White Michael Jai
0.10 Zderzenie - thriller, Francja 2013, reż. David Marconi, wyk. Frank Grillo, Jaimie Alexander, Marie - Josee Crozy, Roschdy Zem
2.15 Dzielnica strachu - serial
3.15 Lombard: Życie pod zastaw
4.20 Taki jest świat
5.00 Dzielnica strachu - serial

TV REPUBLIKA

8.00 Michał Rachoń **9.01** Po **9.00** **10.01** Po **10.00** **11.01** Po **11.00** **12.00** W samo południe **12.30** Republika dzień - serwis informacyjny **12.45** Republika dzień **16.15** Republika dzień **16.55** Express Republiki **17.10** Express Republiki+ **17.35** Miłosz Kłeczek zaprasza **18.55** Sport w Republice **18.58** Prognoza pogody **19.00** Dzisiaj - serwis informacyjny **20.20** Gość „Dzisiaj" **20.50** W punkt **22.15** Piachem w tryby **22.55** Mówi się **23.20** Codziennie *****burza **23.35** Republika wieczór **0.10** Ekonomia raport - flash **0.15** Express Republiki **0.30** Express Republiki+ **0.50** Poland Daily **0.59** Poland Daily

STOPKLATKA

9.00 Robert Makłowicz: Niemcy **9.55** Robert Makłowicz: Irlandia **10.50** Wojny magazynowe Kanada s. 2 **11.55** Wojny kontenerowe s. 2 **13.00** Katastrofy w przestworzach **16.00** MacGyver s. 1 **18.00** Wojny magazynowe Kanada s. 1 **19.05** Wojny kontenerowe s. 2 **20.00** Gliniarz z metropolii - komedia sensacyjna, USA **22.30** Lot - dramat, USA **1.25** Wałęsa. Człowiek z nadziei - film biograficzny, Polska

TV 6

6.00 Więzienie **6.55** Policjantki i Policjanci **8.55** Kobra - oddział specjalny **10.55** 48H. Zaginieni **13.55** Policjantki i Policjanci **14.55** Kobra - oddział specjalny **16.00** Kobra - oddział specjalny **17.00** Magnum: Detektyw z Hawajów **18.00** Strażnik Teksasu **20.00** CSI: Kryminalne zagadki Nowego Jorku **23.00** Sprawiedliwi - Wydział Kryminalny **1.00** Kości **2.00** Kości **3.00** Septagon **4.00** Septagon **5.05** Nona i jej córki

TELE 5

10.30 Dekalog zdrowego i szczęśliwego życia **11.00** Muzyka **11.10** Telezakupy **12.50** Muzyka **13.00** Ślub jak z bajki **14.00** Pan Wołodyjowski (1) - film historyczny, Polska 1968 **15.45** Coś śmiesznego **16.00** Pablo Escobar: Szef zła - serial **17.00** Kabaretowy Szał **21.00** Kabaretowy Szał 2026 **23.00** Pablo Escobar: Szef zła - serial **1.00** Gorączka w mieście - serial **3.00** Kobra - oddział specjalny - serial

ITVS

5.21 Śląska karuzela **6.32** Klachy i Lachy **7.32** Kuchnia po śląsku **7.57** Kuchnia po śląsku **8.22** Przy muzyce po śląsku **9.42** Szlagierowa biesiada **11.12** Koncert życzeń **12.00** Perły Śląska **12.25** KONCERT TVS **13.58** Muzyczny kącik Damiana Holeckiego **14.43** Klachy i Lachy **16.03** Przy muzyce po śląsku **16.23** Przy muzyce po śląsku **16.43** Przy muzyce po śląsku **17.03** Szlagierowa biesiada **18.36** Koncert życzeń **20.00** Koncert życzeń **21.24** Śląska karuzela **22.35** Klachy i Lachy **23.35** Kuchnia po śląsku **0.00** Przy muzyce po śląsku **0.20** Przy muzyce po śląsku **0.40** Przy muzyce po śląsku **1.00** Szlagierowa biesiada **2.33** Koncert życzeń

SILESIA

6.00 Telesprzedaż **10.00** Dzisiaj w regionie **10.05** Pogoda **10.15** Muzyczne dzień dobry **12.05** Dzisiaj w regionie **12.10** Pogoda **12.25** Muzyczne dzień dobry **13.30** Emeryci na tropie - serial **14.40** Doktor Kleist - lekarz rodzinny - serial **15.45** Doktor z alpejskiej wioski - serial **16.50** Wydział kryminalny Kitzbühel - serial **17.50** Doktor z alpejskiej wioski - serial **18.50** Doktor Kleist - lekarz rodzinny - serial **19.50** Kino TVS **21.50** Kino TVS **23.35** Doktor z alpejskiej wioski - serial **0.30** Doktor Kleist - lekarz rodzinny - serial **1.35** Wydział kryminalny Kitzbühel - serial **2.35** Emeryci na tropie - serial **3.35** Wydział kryminalny Kitzbühel - serial **4.35** Program kulinarny

TV TRWAM

14.30 Podobni do ewangelicznego siewcy **15.00** Lasy bagienne **15.50** Ma się rozumieć **16.00** Informacje dnia **16.10** Jestem mamą **16.25** Przyroda w Obiektywie **16.40** Zdrowie z Bożej Apteki **17.00** Wierzę w Boga **17.30** Rajd Katyński **17.55** Poczet Wielkich Polaków **18.00** Regina Coeli **18.05** Informacje dnia **18.15** Rozmowy niedokończone **19.25** Święty na każdy dzień **19.30** Każdy maluch to potrafi **19.45** Modlitwa z telefonicznym udziałem dzieci **20.00** Informacje dnia **20.20** Różaniec **20.50** Myśląc Ojczyzna **21.00** Apel Jasnogórski **21.20** Informacje dnia **21.40** Polski Punkt Widzenia **22.00** Stella **23.00** Listy nadziei

KINO POLSKA

6.00 Polska z góry. Zamki, dworki i pałace s. 4 - Śladami krzyżackich warowni **6.25** Kabaretowy rejs s. 1 **7.55** Zwierzęta Wajraka s. 3 - Wilczym tropem **8.30** Polska Kronika Filmowa **8.45** Wierna rzeka - dramat historyczny, Polska **11.50** Trędowata - melodramat, Polska **13.55** Złoty pociąg cz. 1, 2 - film wojenny, Polska **17.15** Pogranicze w ogniu s. 1 - serial **18.25** Pogranicze w ogniu s. 1 - serial **20.00** Ajlawju - komediodramat, Polska **21.50** Job, czyli ostatnia szara komórka - komedia, Polska **23.50** Ciało - czarna komedia, Polska **2.00** 7 uczuć - komediodramat, Polska **4.40** Moje stare - kr. metr. **5.25** Sabina - kr. metr.

ALE KINO+

6.30 Polska z góry 4 (7) - Pojezierze Gnieźnieńskie **7.00** Wolna krowa - kr. metr. **7.45** Królowa chmur - film obyczajowy, Polska 2003 **9.30** The Hero - kr. metr. 2021 **10.15** Stenbeck: Imperium (1, 2) - serial **12.20** Vera 6 (2) - serial **14.10** Poprzednie życie - dramat, Korea Płd., USA 2023 **16.20** Exodus - dramat, Szwecja 2023 **18.20** Vera 6 (3) - serial **20.10** Premiera: Prawnik z Lincolna - thriller, USA 2011 **22.35** Jej twarz - dramat, USA 2016 **1.00** How to Have Sex - dramat, Wlk. Brytania, Grecja 2023 **2.45** Sortownia (1) - serial **3.30** Moje miasto - film obyczajowy, Polska 2002 **4.35** Być kimś - kr. metr. **5.05** Kruk. Szepty słychać po zmroku (1) - serial

AXN

6.00 CSI: Kryminalne zagadki Las Vegas VII - serial **7.30** Dr House II - serial **9.25** Castle V - serial **10.20** Castle V - serial **11.20** Detektyw Monk II - serial **12.20** Detektyw Monk II - serial **13.15** Dr House II - serial **14.15** Dr House II - serial **15.15** Agenci NCIS XIII - serial **16.10** Agenci NCIS XIII - serial **17.10** Castle V - serial **18.05** Castle V - serial **19.05** FBI IV - serial **20.05** FBI IV - serial **21.05** Rekrut VII - serial **22.05** Walker: Strażnik Teksasu IV - serial **23.00** Castle V - serial **23.45** Castle V - serial **0.45** FBI IV - serial **1.45** FBI IV - serial **2.40** Rekrut VII - serial **3.35** Walker: Strażnik Teksasu IV - serial **4.25** Zaginiony symbol - serial

TVP SPORT

6.05 Strongman - Liga Mistrzów - Polska **7.10** Betclic 1. Liga magazyn **7.40** Piłka nożna: Miedź Legnica - Górnik Łęczna **9.30** Betclic 1. Liga magazyn **10.55** Piłka nożna: Arka Gdynia - Jagiellonia Białystok **13.00** GOL - magazyn **14.25** Piłka nożna - Eliminacje MŚ 2027 kobiet: Irlandia - Polska **16.30** Piłka kobiet (6) **17.25** Pływanie - Mistrzostwa Polski, basen 50 m - Dzień 1. **20.00** Piłka nożna - Puchar Portugalii - 1/2 finału: Sporting Lizbona - FC Porto **22.05** Sportowy Wieczór **0.50** Boks - Gala w Leeds, First Direct Bank Arena - walka: Hickney - Venko **1.35** Boks - Gala w Leeds, First Direct Bank Arena

EUROSPORT

14.00 Tenis. Australian Open 2026, Turniej Wielkiego Szlema, Melbourne, Finał kobiet: Aryna Sabalenka - Jelena Rybakina **15.15** Snooker. MŚ, Sheffield, Wielka Brytania 1. runda **19.30** Snooker. MŚ, Sheffield, Wielka Brytania 1. runda **23.00** Wyścigi długodystansowe. MŚ, 6 hours of Imola, Włochy Podsumowanie **0.00** Kolarstwo. Tour of the Alps, Pro Series, Włochy 2. etap **1.30** Kolarstwo. Paryż - Roubaix, World Tour, Francja Wyścig mężczyzn

POLONIA 1

6.00 Remont na 5 **8.45** Dekalog zdrowego i szczęśliwego życia **9.15** Ślub jak z bajki **10.15** Gorączka w mieście - serial **12.20** Wiedźma - serial **15.05** Klejnot TV **17.05** Remont na 5+ **17.40** Coś śmiesznego **18.00** Klejnot TV **21.00** Zagadka tygodnia **21.40** Straż graniczna - serial **22.15** Uśmiechnij się **22.25** Zagadka tygodnia **23.05** Muzyka **23.15** Juwelo **0.00** Kabaretowy Szał **4.50** Miłe rozmowy

eprasa.pl 01b2169802

TVP 1

7.00 Transmisja Mszy Świętej
7.30 Rodzina święta
8.00 Serwis Info, Pogoda
8.20 Zaraz wracam (114) - serial
8.55 Ranczo s.I (10) - serial
10.00 Komisarz Alex s.II (19) - serial
11.00 Ojciec Mateusz (125) - serial
12.00 Serwis Info
12.10 Agrobiznes
12.35 Program rolny
12.50 Dzika Szkocja (2) - Wyspy
14.00 Złoty chłopak (274) - serial
15.00 Serwis Info
15.15 Reporterzy - magazyn
15.35 Gra słów. Krzyżówka
16.05 Dziedzictwo (897) - serial
17.00 Teleexpress, Pogoda
17.25 Jaka to melodia?
17.55 Klan (4700) - telenowela
18.20 Zaraz wracam (115) - serial
18.55 Akacjowa 38 (852) - serial
19.30 Program informacyjny 19.30
19.55 Pytanie dnia
20.10 Sport, Pogoda
20.30 Omnibus - szybcy i mądrzy
21.20 Nieobliczalny - film fabularny, HIT USA, reż. Derrick Borte, wyk. Russell Crowe, Caren Pistorius, Gabriel Bateman, Jimmi Simpson
23.05 Andrzej Wajda - Wesele - dramat, reż. Andrzej Wajda, wyk. Marek Walczewski, Izabella Olszewska, Ewa Ziętek, Daniel Olbrychski, Emilia Krakowska, Mieczysław Stoor, Kazimierz Opaliński
1.00 Przysięga Ireny - dramat obyczajowy, Kanada, Polska
3.10 Magazyn Ekspresu Reporterów

TVP 2

4.30 Na dobre i na złe
5.30 M jak miłość (1740) - serial
6.25 Pożyteczni.pl - magazyn
6.55 Barwy szczęścia (3363) - serial
7.30 Pytanie na śniadanie
11.40 Gwiazdorska kuchnia Ani
12.15 Rzecz Polska - System Lamp ART
12.30 Koło fortuny - teleturniej
13.15 Panna młoda (76) - serial
14.05 Va Banque (1056) - teleturniej
14.35 Na sygnale (885) - Pierwszy dzień reszty twojego życia... - serial
15.05 La Promesa - pałac tajemnic (375) - serial
16.00 Koło fortuny - teleturniej
16.35 Familiada - teleturniej
17.20 Panna młoda (77) - serial
18.15 Va Banque (1057) - teleturniej
18.50 Jeden z dziesięciu - teleturniej
19.25 Barwy szczęścia (3363) - serial
20.05 Barwy szczęścia (3364) - serial
20.40 Przepis dnia
20.55 Na dobre i na złe (990) - Dobrze, dziękuję, wyparłam - serial
21.55 Na sygnale (887) - Porwanie rodzicielskie - serial
22.20 Na sygnale (888) - Wszystko z miłości - serial
22.55 Lina (2) - serial
23.55 A psa biorę ja - komedia, HIT USA, reż. Huck Botko, wyk. Alicia Silverstone, Ryan Kwanten, Randall Batinkoff
1.40 Na przekór losowi (7) - serial
2.40 O karawanie i psach - dok.

TVN

5.40 Uwaga!
5.55 Ukryta prawda
6.50 Kuchenne rewolucje - program kulinarno - rozrywkowy
7.45 Dzień Dobry TVN
11.20 Doradca smaku
11.25 Kuchenne rewolucje - program kulinarno - rozrywkowy
12.35 Kuchenne rewolucje - program kulinarno - rozrywkowy
13.40 Ukryta prawda
15.45 Młode gliny
16.50 Szpital św. Anny - serial
17.55 Detektywi
19.00 Fakty, Sport, Pogoda
19.55 Uwaga!
20.15 Na Wspólnej - serial
20.50 The Floor
21.30 Królowa przetrwania

22.55 Dusza towarzystwa - komedia, HIT USA 2018, reż. Ben Falcone, wyk. Melissa McCarthy, Gillian Jacobs, Julie Bowen, Debby Ryan, Christina Aguilera
1.00 Tata kontra tata - komedia, USA 2015, reż. Sean Anders, wyk. Will Ferrell, Mark Wahlberg, Linda Cardellini, Thomas Haden Church, Scarlett Estevez
2.55 Uwaga!
3.10 Szpital św. Anny - serial
4.00 Książę Andrzej i seksafera Epsteina

TVP POLONIA

6.00 Panorama
6.30 Przyrodnik na tropie - Lis
7.00 Okrasa łamie przepisy
7.30 Pytanie na śniadanie
11.35 Wynalazki na medal (15)
11.50 Przepis dnia
12.00 Serwis Info
12.10 Strażacy s. II (15) - serial
13.05 Tajemnica Enigmy (2) - serial
14.00 Nasze Hollywood, czyli początki kina w Polsce - dok.
15.00 Serwis Info
15.10 Zakochaj się w Polsce - Międzyrzecz - magazyn
15.35 Zaginione? Ocalone? Historie zawodów różnych - Parasolnik
16.00 Zaraz wracam s. II (74) - serial
16.30 Barwy szczęścia (3295) - serial
17.00 Teleexpress
17.20 Gra słów. Krzyżówka - /1122/
17.50 Teleexpress Extra
18.15 Emigracja. Słowa nie znają granic - reportaż
18.45 Panorama
19.20 Polacy Światu - Antoni Patek - magazyn
19.30 Program informacyjny 19.30
19.55 Pytanie dnia
20.10 Sport, Pogoda
20.25 U Pana Boga w Królowym Moście (9, 10) - serial
22.15 Rozmowy (nie)wygodne - Zdzisława Sośnicka
23.15 Panorama
23.45 Magazyn Ekspresu Reporterów
0.40 Zaraz wracam s. II (74) - serial
1.10 Stacja Innowacja (16)
1.30 Program informacyjny 19.30
1.55 Pytanie dnia
2.05 Sport, Pogoda

iTVN

6.10 Przepis na życie - serial
6.55 Jestem z Polski 1
7.45 Dzień Dobry TVN - magazyn
11.20 Doradca smaku
11.25 DeFacto - Flesz
11.35 Na Wspólnej - serial
12.00 Usterka
12.25 Szpital św. Anny - serial
13.10 19 + - serial
13.35 Przepis na życie - serial
14.20 Zakochani po uszy 2 - serial
14.45 Detektywi - serial
15.30 Anatomia piękna 2 - program rozrywkowy
16.15 Inspirujące kobiety 2 - program lifestylowy
16.40 Eks - tra zmiana
17.25 Doradca smaku
17.30 Szpital św. Anny - serial
18.15 Detektywi - serial
19.00 Fakty
19.35 Młode gliny - serial
20.20 Pogoda
20.25 Uwaga!
20.40 Na Wspólnej - serial
21.05 19 + - serial
21.30 Jestem z Polski
22.15 Rośliny dla zielonych
22.40 Tajemnica zawodowa 2 - serial
23.25 Dziewczyny z Hollywood
23.40 Tajemnice miłości - serial
0.25 Zakochani po uszy 2 - serial
0.50 Zagadki losu - serial
1.35 Szpital św. Anny - serial
2.20 Świat - magazyn
3.35 Fani czterech kółek
4.20 Fakty
4.55 Pogoda
5.00 Uwaga!
5.15 Młode gliny - serial

POLSAT

6.00 Nowy dzień
8.30 Malanowski i Partnerzy
9.30 Trudne sprawy
11.35 Gliniarze
14.40 Dlaczego ja?
15.50 Wydarzenia, Pogoda
16.20 Interwencja
16.30 Na ratunek 112
17.00 Gliniarze
18.00 Pierwsza miłość
18.50 Wydarzenia, Sport, Pogoda
19.15 Gość Wydarzeń
19.55 Milionerzy
20.30 Farma
21.30 Bez pudru czyli Kabaret plus...

22.50 Wakacyjni przyjaciele - komedia, USA, 2021, reż. Clay Tarver, wyk. John Cena, Lil Rel Howery, Yvonne Orji, Meredith Hagner, Robert Wisdom, Lynn Whitfield - Marcus i Emily przyjeżdżają do Meksyku na romantyczny wypad. Marcus jest trochę zestresowany, bo chce się oświadczyć Emily i marzy, aby wszystko poszło dobrze.
1.00 Spadaj, tato - komedia, USA, 2012, reż. Sean Anders, wyk. Adam Sandler, Andy Samberg, Leighton Meester, Susan Sarandon, Vanilla Ice, James Caan, Milo Ventimiglia

POLSAT 2

6.30 Nasz nowy dom **7.30** Na ratunek 112 **8.30** Sekrety rodziny **9.30** Sekrety rodziny **10.30** Sekrety rodziny **11.30** Przyjaciółki **12.30** Dlaczego ja? **14.30** Świat według Kiepskich **15.30** Świat według Kiepskich **16.30** Świat według Kiepskich **17.00** 48H. Zaginieni **19.00** Gliniarze **20.00** Ślad **21.00** Gliniarze **22.00** Ambulans **22.30** Ambulans **23.00** Świat według Kiepskich **0.00** Ślad **1.00** Zdrady II **2.05** Wydarzenia wieczorne **2.45** Ewa gotuje **4.00** Magazyn Atleci Polsat Sport 2026 **4.30** Magazyn Atleci Polsat Sport 2026 **5.10** Drwale i inne opowieści Bieszczadu **5.30** Telezakupy TV Okazje

SUPER POLSAT

6.45 SuperLudzie Extra **7.00** Na ratunek 112 **7.55** Doktor Martin **10.00** Wydarzenia 24 **10.30** SuperLudzie **11.30** Świat według Kiepskich **13.30** Bitwa o palety **14.30** Hell's Kitchen - Piekielna Kuchnia **16.00** TOP CHEF **17.30** Świat według Kiepskich **20.00** Złomiarze **21.05** Siedmiu wspaniałych - western, USA, Australia, 2016, reż. Antoine Fuqua, wyk. Denzel Washington, Chris Pratt, Ethan Hawke, Vincent D'Onofrio, Lee Byung - hun **23.50** Dracula: Historia nieznana - film fantasy, USA, Japonia, 2014, reż. Gary Shore **1.45** Świat według Kiepskich **4.00** Nasz nowy dom **5.00** Nasz nowy dom

TVN 24

PASMO „WSTAJESZ I WIESZ" **6.00** Serwis informacyjny **7.30** Rozmowa Piaseckiego **8.00** Serwis informacyjny **9.55** Biznes PASMO „DZIEŃ NA ŻYWO" **10.00** Serwis informacyjny **10.55** Biznes **11.00** Serwis informacyjny **11.55** Biznes **12.00** Serwis informacyjny **13.55** Biznes **14.00** Serwis informacyjny **14.55** Biznes **15.00** 15 NA ŻYWO **16.00** Fakty po południu PASMO „WIECZÓR" **18.00** Tak jest **19.15** Serwis informacyjny **19.30** Fakty po Faktach **20.00** Kropka nad i **20.30** Czarno na białym **21.00** Polska i Świat **22.00** Szkło kontaktowe **23.00** Dzień po dniu **0.25** Biznes PASMO „PROGRAM POWTÓRKOWY" **0.45** Fakty po Faktach **1.20** Kropka nad i

TVP KULTURA

7.00 Tamte lata, tamte dni - Izabela Trojanowska - magazyn
7.40 Podróże z historią s. III (32) - Dwie twarze Galicji
8.15 WTEM - felieton
8.25 Porozmawiajmy szczerze - Katarzyna Butowtt
9.00 Tygodnik Kulturalny
9.55 Na kłopoty... Bednarski (1) - Kurier z Ankary - serial
11.10 Doktór Murek - dramat
12.55 Wszystko powiem Lilce! - film fabularny, Polska
14.15 Andrzej Seweryn aktor - acteur - film dok.
15.20 Cesarskie cięcie - komedia, Polska
17.00 Na kłopoty... Bednarski (2) - Bursztynowe serce - serial
18.00 Dobre strony - Juliusz Machulski i Robert Więckiewicz
18.30 Informacje kulturalne
18.50 Reżyserzy - Kathryn Bigelow
19.35 WTEM - Joanna Żabnicka „Kredą" - felieton
19.37 WTEM - Piotr Janicki „NN"
19.40 Andrzej Wajda - Notatki - Michał Kwieciński - reportaż
20.00 Panorama kina polskiego - Różyczka 2 - dramat, Polska HIT
21.55 Przygody Sherlocka Holmesa (8) - serial
23.00 Hala odlotów - /57/
0.00 Koncert muzyki Krzysztofa Komedy
1.10 Lekkie obyczaje - Ona - dramat, USA
3.15 Film noir. Klasyka noir, cz. 2 - serial dok.
4.10 Informacje kulturalne

TVP HISTORIA

6.35 Był taki dzień - 22 kwietnia
6.45 W kotle historii - magazyn
8.30 Czterej pancerni i pies (18) - Pierścienie - serial
9.35 W imię prawdy - film dok.
10.35 Było, nie minęło (385)
11.15 Towarzysze sekretarze oraz inni dygnitarze (8) - Mieczysław Moczar, czyli kto nie z Mieciem, tego zmieciem
11.45 Wszystkie kolory świata - Markizy, u źródeł Polinezji
12.55 Nieznana wojna na Północy (5) - serial dok.
14.00 Królowie (79) - serial
14.35 Czterej pancerni i pies (19) - Tiergarten - serial
15.40 Sensacje XX wieku - Historia nikczemności
16.35 Sensacje XX wieku - Krew, miłość, zdrada
17.30 Czas honoru (38) - serial
18.25 Encyklopedia II wojny światowej - Rommel - cykl dok.
19.00 Fake czy historia? (60)
19.40 Królowie (38) - serial
20.15 Zatoka szpiegów (9) - serial
21.10 Tajemnice szpiegów. Atomowa gra (3) - Operacja Pimlico - serial dok.
22.20 Pakistan, nasz najlepszy wróg - Część 1 - film dok.
23.25 Sensacje XX wieku - Bitwa o Anglię - cykl dok.
0.00 Sensacje XX wieku - Tajemnica Rudolfa Hessa
0.30 Sensacje XX wieku - Zemsta
1.10 Sensacje XX wieku - Tajna historia - cykl dok.
1.45 Encyklopedia II wojny światowej - Eben Emael cz. 2

TV 4

6.00 Strażnik Teksasu
6.55 Strażnik Teksasu
7.55 Bogaty Dom - Biedny Dom
8.55 Policjantki i Policjanci
9.55 Policjantki i Policjanci
10.55 Na ratunek 112
11.25 Na ratunek 112
11.55 Dlaczego ja?
12.55 Trudne sprawy
13.55 Trudne sprawy
14.55 Trudne sprawy
15.55 Łowcy Skarbów. Kto da więcej
16.55 Łowcy Skarbów. Kto da więcej
18.00 Policjantki i Policjanci
19.00 Policjantki i Policjanci
20.00 Uroczysko
20.30 Sprawiedliwi - Wydział Kryminalny
21.30 Sprawiedliwi. Trójmiasto
22.40 Nieśmiertelny - film fantasy, HIT USA, Wielka Brytania, 1986, reż. Russell Mulcahy, wyk. Christopher Lambert, Sean Connery
1.00 Love Island. Wyspa miłości
2.05 Hardkorowy lombard
2.35 Interwencja
2.55 Śmierć na 1000 sposobów
3.25 LUBIĘ DISCO!

TTV

6.20 DeFacto
6.50 Diabelnie boskie - serial
7.20 Ukryta prawda
8.20 Kartoteka
9.25 Kartoteka
10.30 Detektywi
11.00 Detektywi
11.30 Detektywi
12.30 Zakup w ciemno
13.30 Zakup w ciemno
14.30 Kartoteka
15.35 Kartoteka
16.45 Express, Pogoda, Sport
17.05 Idź na całość
18.10 Damy i wieśniaczki. PL
19.05 Zakup w ciemno Extra
19.45 Express, Pogoda
20.05 Zakup w ciemno
21.05 Zakup w ciemno Extra
21.45 Express, Pogoda
22.00 Idź na całość
23.00 Gogglebox. Przed telewizorem
0.00 Nic do zgłoszenia
1.00 Życie na kredycie
1.35 Życie na kredycie
2.10 Dobra robota
2.55 Detektywi. Na zlecenie
3.30 Detektywi. Na zlecenie
4.05 Szkoła - program obyczajowy

TVN 7

5.25 Ten moment
5.55 Szkoła - program obyczajowy
8.45 Ukryta prawda
11.55 W - 11 Wydział Śledczy - program kryminalny
14.00 Detektywi
15.00 Szpital św. Anny - serial
16.00 Sędzia Anna Maria Wesołowska
17.00 Wycieczkowiec
18.00 Opowieści małżeńskie
19.00 Ukryta prawda
20.00 Hotel Paradise
21.00 Kolor purpury - film obyczajowy, USA 2023, reż. Blitz Bazawule Sam, wyk. Fantasia Barrino, Taraji P. Henson, Danielle Brooks, Colman Domingo, Corey Hawkins HIT
23.55 Okup - film sensacyjny, USA 1996, reż. Ron Howard, wyk. Mel Gibson, Rene Russo, Gary Sinise, Delroy Lindo, Lili Taylor, Liev Schreiber, Donnie Wahlberg
2.05 Hotel Paradise
2.50 SOS. Ekipy w akcji
3.35 Fachowcy
4.10 Usterka
4.45 Dorota was urządzi

TV PULS

6.00 Nash Bridges - serial
8.00 Kobra - oddział specjalny - serial
10.00 Triumf miłości - serial
12.00 Nie igraj z aniołem - serial
13.00 Wspaniałe stulecie - serial
14.00 Przepis na zbrodnię - serial
15.00 Lombard: Życie pod zastaw
16.00 Ranczo - serial
18.00 Lombard: Życie pod zastaw
20.00 Mob Land - film sensacyjny, HIT Kanada, USA 2023, reż. Nicholas Maggio, wyk. John Travolta, Kevin Dillon, Shiloh Fernandez, Stephen Dorff
22.15 Płonąca pułapka - dramat sensacyjny, USA 2004, reż. Jay Russell, wyk. Balthazar Getty, Jacinda Barrett, Joaquin Phoenix, John Travolta, Morris Chestnut, Robert Patrick
0.45 Intruz - film sensacyjny, USA 2010, reż. Robert Lieberman, wyk. Adam Beach, Erica Ceera, Ron Lea, Steve Austin
2.25 Lombard: Życie pod zastaw
3.25 Lombard: Życie pod zastaw
4.20 Menu na miarę
5.00 Dzielnica strachu - serial

TV REPUBLIKA

8.00 Michał Rachoń **9.01** Po **9.00** **10.01** Po **10.00** **11.01** Po **11.00** **12.00** W samo południe **12.30** Republika dzień - serwis informacyjny **12.45** Republika dzień **16.15** Republika dzień **16.55** Express Republiki **17.10** Express Republiki+ **17.35** Miłosz Kłeczek zaprasza **18.55** Sport w Republice **18.58** Prognoza pogody **19.00** Dzisiaj - serwis informacyjny **20.20** Gość „Dzisiaj" **20.50** W punkt **22.15** Piachem w tryby **22.55** Mówi się **23.20** Codziennie *****burza **23.35** Republika wieczór **0.10** Ekonomia raport - flash **0.15** Express Republiki **0.30** Express Republiki+ **0.50** Poland Daily **0.59** Poland Daily

STOPKLATKA

9.00 Robert Makłowicz: Tajlandia **9.55** Robert Makłowicz: Portugalia **10.50** Wojny magazynowe Kanada s. 2 **11.55** Wojny kontenerowe s. 2 **13.00** Katastrofy w przestworzach **16.00** MacGyver s. 1 **18.00** Wojny magazynowe Kanada s. 1 **19.05** Wojny kontenerowe s. 2 **20.00** Więzień Brubaker - dramat kryminalny, USA **22.45** Kamerdyner - dramat historyczny, Polska **1.55** Kret - thriller, Polska, Francja

TV 6

6.00 Więzienie **6.35** Więzienie **6.55** Policjantki i Policjanci **8.55** Kobra - oddział specjalny **11.00** 48H. Zaginieni **13.55** Policjantki i Policjanci **15.00** Kobra - oddział specjalny **17.05** Magnum: Detektyw z Hawajów **18.00** Strażnik Teksasu **20.00** Agenci NCIS: Los Angeles **23.00** Sprawiedliwi - Wydział Kryminalny **0.00** Sprawiedliwi - Wydział Kryminalny **1.00** Kości **3.00** Septagon **5.05** Nona i jej córki

TELE 5

10.00 Remont na 5+ **10.30** Dekalog zdrowego i szczęśliwego życia **11.00** Muzyka **11.10** Telezakupy **12.50** Muzyka **13.00** Ślub jak z bajki **14.00** Wesela nie będzie - dramat, Polska 1978 **16.00** Pablo Escobar: Szef zła - serial **17.00** Kabaretowy Szał **21.00** Kabaretowy Szał 2026 **23.00** Pablo Escobar: Szef zła - serial **1.00** Gorączka w mieście - serial **3.00** Kobra - oddział specjalny - serial

ITVS

5.21 Śląska karuzela **6.32** Klachy i Lachy **7.32** Kuchnia po śląsku **7.57** Kuchnia po śląsku **8.22** Przy muzyce po śląsku **9.42** Szlagierowa biesiada **11.12** Koncert życzeń **12.00** Perły Śląska **12.25** KONCERT TVS **13.58** Muzyczny kącik Damiana Holeckiego **14.43** Klachy i Lachy **16.03** Przy muzyce po śląsku **16.23** Przy muzyce po śląsku **16.43** Przy muzyce po śląsku **17.03** Szlagierowa biesiada **18.36** Koncert życzeń **20.00** Koncert życzeń **21.24** Śląska karuzela **22.35** Klachy i Lachy **23.35** Kuchnia po śląsku **0.00** Przy muzyce po śląsku **0.20** Przy muzyce po śląsku **0.40** Przy muzyce po śląsku **1.00** Szlagierowa biesiada **2.33** Koncert życzeń

SILESIA

6.00 Telesprzedaż **10.00** Dzisiaj w regionie **10.05** Pogoda **10.15** Muzyczne dzień dobry **12.05** Dzisiaj w regionie **12.10** Pogoda **12.25** Muzyczne dzień dobry **13.30** Emeryci na tropie - serial **14.40** Doktor Kleist - lekarz rodzinny - serial **15.45** Doktor z alpejskiej wioski - serial **16.50** Wydział kryminalny Kitzbühel - serial **17.50** Doktor z alpejskiej wioski - serial **18.50** Doktor Kleist - lekarz rodzinny - serial **19.50** Kino TVS **21.50** Kino TVS **23.35** Doktor z alpejskiej wioski - serial **0.30** Doktor Kleist - lekarz rodzinny - serial **1.35** Wydział kryminalny Kitzbühel - serial **2.35** Emeryci na tropie - serial **3.35** Wydział kryminalny Kitzbühel - serial **4.35** Program kulinarny

TV TRWAM

13.00 Życiu powiedzmy TAK **13.30** Msza święta **14.20** Muzyczne chwile **14.30** Stanisław Kulon - świadek Sybiru **15.00** Moja wyspa wiary **15.50** Ma się rozumieć **16.00** Informacje dnia **16.10** Na zdrowie **16.30** Ojcowie Niepodległości **17.00** Po stronie prawdy **17.55** Poczet Wielkich Polaków **18.00** Regina Coeli **18.05** Informacje dnia **18.15** Rozmowy niedokończone **19.20** Odnaleźć siebie **19.30** Bóg z nami **20.00** Informacje dnia **20.20** Różaniec **20.50** Myśląc Ojczyzna **21.00** Apel Jasnogórski **21.20** Informacje dnia **21.40** Polski Punkt Widzenia **22.00** Przetrwaliśmy **22.30** Czarny sufit **23.30** Siostry na posterunku

KINO POLSKA

7.15 Och! Kabaret s. 1 **8.05** Zwierzęta Wajraka s. 3 - Puszcza dzięciołów **8.40** Polska Kronika Filmowa **8.50** Noce i dnie cz. 1 - film obyczajowy, Polska **10.50** Pan Kleks w kosmosie cz. 1 - baśń filmowa, Polska **12.40** Szumy i fonie - kr. metr. **12.55** Skradziona kolekcja - komedia, Polska **14.55** Hallo Szpicbródka, czyli ostatni występ króla kasiarzy - komedia, Polska **17.05** Pogranicze w ogniu s. 1 - serial **18.40** Pogranicze w ogniu s. 1 - serial **20.00** Sztos - komedia sensacyjna, Polska **21.50** Juliusz - komedia, Polska **23.45** Ach, śpij kochanie - film kryminalny, Polska **1.50** Kroll - dramat, Polska **4.20** Żegnaj Ameryko! - komediodramat, Niemcy, Polska

ALE KINO+

6.30 Polska z góry 4 (8) - Pojezierze Lubuskie **7.00** Pogrzeb panieństwa - kr. metr. **7.50** Długi weekend - film obyczajowy, Polska 2004 **9.30** Wolna krowa - kr. metr. **10.15** Stenbeck: Imperium (3, 4) - serial **12.20** Vera 6 (3) - serial **14.10** Moi synowie - dramat, Belgia, Francja 2024 **16.30** Storm - dramat, Norwegia 2022 **18.20** Vera 6 (4) - serial **20.10** Crossfire (1, 2) - serial **22.10** Nora Sand: Fatalna pomyłka (3, 4) - serial **0.00** Black Sands (7, 8) - serial **1.50** Rekin - kr. metr. **2.10** Sortownia (2) - serial **2.55** Żurek - film obyczajowy, Polska 2003 **4.10** Skowyt - kr. metr. **4.45** Moje stare - kr. metr. **5.10** Kruk. Szepty słychać po zmroku (2) - serial

AXN

6.00 CSI: Kryminalne zagadki Las Vegas VIII - serial **7.30** Dr House II - serial **9.25** Castle V - serial **10.20** Castle V - serial **11.20** Detektyw Monk II - serial **12.20** Detektyw Monk II - serial **13.20** Dr House II - serial **14.10** Dr House II - serial **15.10** Agenci NCIS XIII - serial **16.10** Agenci NCIS XIII - serial **17.10** Castle V - serial **18.05** Castle V - serial **19.05** FBI IV - serial **20.05** FBI IV - serial **21.05** Premiera: Zabójcza broń II - serial **22.05** Premiera: Zabójcza broń II - serial **23.00** Castle V - serial **23.45** Castle V - serial **0.45** FBI IV - serial **1.45** FBI IV - serial **2.40** Zabójcza broń II - serial **3.40** Zabójcza broń II - serial **4.35** Zaginiony symbol - serial

TVP SPORT

6.05 Strongman - Liga Mistrzów - Węgry **7.05** Piłka nożna - Puchar Anglii, 1/4 finału: Manchester City - Liverpool FC 1 **9.15** Pływanie - Mistrzostwa Polski, basen 50 m - Dzień 1. **10.55** Magazyn 2. ligi piłkarskiej **11.35** Piłka Nożna. Liga Mistrzów - Skróty meczów 1/4 F **14.25** Kamerą TVP Sport **14.50** Pełnosprawni **15.20** Piłka nożna - Puchar Portugalii - 1/2 finału: Sporting Lizbona - FC Porto **17.25** Pływanie - Mistrzostwa Polski, basen 50 m - Dzień 2. **19.35** Futsal Ekstraklasa: Piast Gliwice - TEXOM Eurobus Przemyśl **21.30** Piłka nożna - Puchar Portugalii - 1/2 finału: FC Porto - Sporting Lizbona

EUROSPORT

11.00 Snooker. MŚ, Sheffield, Wielka Brytania 1. runda **14.00** Lekkoatletyka. Maraton, Boston, Stany Zjednoczone **15.15** Snooker. MŚ, Sheffield, Wielka Brytania **18.30** Snooker. MŚ, Sheffield, Wielka Brytania 1. runda **19.30** Snooker. MŚ, Sheffield, Wielka Brytania 1. runda **23.00** Szermierka. Grand Prix, Budapeszt **0.00** Kolarstwo. Tour of the Alps, Pro Series, Włochy 3. etap **1.30** Kolarstwo. Walońska strzała, World Tour, Belgia Wyścig mężczyzn

POLONIA 1

6.00 Remont na 5 **8.45** Dekalog zdrowego i szczęśliwego życia **9.15** Ślub jak z bajki **10.15** Gorączka w mieście - serial **12.20** Wiedźma - serial **15.05** Klejnot TV **17.05** Remont na 5+ **17.40** Coś śmiesznego **18.00** Klejnot TV **21.00** Zagadka tygodnia **21.40** Straż graniczna - serial **22.15** Uśmiechnij się **22.20** Zagadka tygodnia **23.00** Muzyka **23.15** Juwelo **0.00** Kabaretowy Szał **4.50** Miłe rozmowy

eprasa.pl 01b2169802

CZWARTEK 23 KWIETNIA

TVP 1

7.00 Transmisja Mszy Świętej
7.30 Pełnia Wiary - magazyn
8.00 Serwis Info, Pogoda
8.20 Zaraz wracam (115) - serial
8.55 Ranczo s.I (11) - Wspólny wróg - serial
10.00 Komisarz Alex s.II (20) - Uprowadzenie - serial
11.00 Ojciec Mateusz (126) - serial
12.00 Serwis Info
12.10 Agrobiznes
12.30 Agropogoda - magazyn
12.40 To się opłaca - magazyn
12.55 Dzika Szkocja (3) - Niziny
14.00 Złoty chłopak (275) - serial
15.00 Serwis Info
15.15 Reporterzy - magazyn
15.35 Gra słów. Krzyżówka
16.05 Dziedzictwo (898) - serial
17.00 Teleexpress, Pogoda
17.25 Jaka to melodia?
17.55 Klan (4701) - telenowela
18.20 Zaraz wracam (116) - serial
18.55 Akacjowa 38 (853) - serial
19.30 Program informacyjny 19.30
19.55 Pytanie dnia
20.10 Sport, Pogoda
20.30 Omnibus - szybcy i mądrzy
21.20 Ojciec Mateusz (446) - serial
22.20 Sprawa dla reportera
23.20 Moja córka zakonnica
0.30 Glina. Nowy rozdział (6) - serial
1.35 Pluton - dramat wojenny, USA, reż. Oliver Stone, wyk. Tom Berenger, Willem Dafoe, Charlie Sheen, Forest Whitaker, Richard Edson (HIT)
3.45 Sprawa dla reportera
4.45 Notacje - Andrzej Seweryn. Szczęśliwy aktor - cykl dok.

TVP 2

4.35 Na dobre i na złe
5.30 M jak miłość (1741) - serial
6.25 Operacja zdrowie
6.55 Barwy szczęścia (3364) - serial
7.30 Pytanie na śniadanie
11.40 Dzień z życia artysty - Andrzej Poniedzielski
12.15 Którędy po sztukę - Alina Szapocznikow
12.20 Którędy po sztukę - Edward Krasiński - magazyn
12.30 Koło fortuny - teleturniej
13.15 Panna młoda (77) - serial
14.05 Va Banque (1057) - teleturniej
14.35 Na sygnale (886) - Zabawa w kotka i myszkę - serial
15.05 La Promesa - pałac tajemnic (376) - serial
16.00 Koło fortuny - teleturniej
16.35 Familiada - teleturniej
17.20 Panna młoda (78) - serial
18.15 Va Banque (1058) - teleturniej
18.50 Jeden z dziesięciu - teleturniej
19.25 Barwy szczęścia (3364) - serial
20.05 Barwy szczęścia (3365) - serial
20.40 Super Gary. Gotuj z Bosacką!
21.15 Tak to leciało! (85) - teleturniej muzyczny
22.15 Niepewne sytuacje
22.45 Syn s.II (15) - serial
23.35 Syn s.II (16) - serial
0.25 Rodzinka.pl - serial
1.05 Eter - dramat, Włochy, Litwa, Polska, Węgry, Ukraina, reż. Krzysztof Zanussi, wyk. Andrzej Chyra, Jacek Poniedziałek, Zsolt László, Ostap Vakuliuk, Maria Riaboshapka, Małgorzata Pritulak, Rafał Mohr (HIT)
3.10 Akacjowa 38 - serial

TVN

5.40 Uwaga!
5.55 Ukryta prawda
6.50 Kuchenne rewolucje - program kulinarno - rozrywkowy
7.45 Dzień Dobry TVN
11.20 Doradca smaku
11.25 Kuchenne rewolucje - program kulinarno - rozrywkowy
13.40 Ukryta prawda
14.40 Ukryta prawda
15.45 Młode gliny
16.50 Szpital św. Anny - serial
17.55 Detektywi
19.00 Fakty, Sport, Pogoda
19.55 Uwaga!
20.15 Na Wspólnej - serial
20.50 The Floor
21.30 Kuchenne rewolucje

22.40 Każdy wie lepiej - komedia, Polska 2022, reż. Michał Rogalski, wyk. Joanna Kulig, Michal Czernecki, Grażyna Szapołowska, Andrzej Seweryn, Maciej Musiałowski (HIT)
0.45 Skok na głęboką wodę
1.50 Szpital św. Anny - serial
3.35 Uwaga!
3.50 CSI: Kryminalnezagadki Las Vegas - serial
4.40 Jak to jest zrobione - serial
5.05 Kto was tak urządził

TVP POLONIA

6.00 Panorama
6.30 Słownik polsko@polski
7.00 Jedzenie ma znaczenie (16)
7.30 Pytanie na śniadanie
11.35 Stacja Innowacja (16)
11.50 Przepis dnia
12.00 Serwis Info
12.10 U Pana Boga w Królowym Moście (9, 10) - serial
13.50 Giganci nauki - Załogowe misje kosmiczne - teleturniej
14.45 Słowo daję! - Łacina
15.00 Serwis Info
15.10 Dzień z życia artysty - Waldemar Malicki - magazyn
15.40 Słownik polsko@polski
16.10 Życie po Sanatorium miłości (7)
16.30 Barwy szczęścia (3296) - serial
17.00 Teleexpress
17.20 Gra słów. Krzyżówka - /1123/
17.50 Teleexpress Extra
18.15 Gwiazdorska kuchnia Ani III
18.45 Panorama
19.20 Polacy Światu - Bronisław Malinowski - magazyn
19.30 Program informacyjny 19.30
19.55 Pytanie dnia
20.10 Sport, Pogoda
20.25 Ranczo s. II (16) - serial
21.20 Polonia 24. Tygodnik
22.25 Profilerka (1) - serial
23.15 Panorama
23.45 Wileński wybawiciel - dok.
0.45 Rodzinka.pl s. XIII (246) - serial
1.10 Kresowe grody i rody (7)
1.30 Program informacyjny 19.30
1.55 Pytanie dnia
2.05 Sport, Pogoda
2.15 Ojciec Mateusz (425, 426) - serial

iTVN

6.10 Przepis na życie - serial
6.55 Jestem z Polski
7.45 Dzień Dobry TVN - magazyn
11.20 Doradca smaku
11.25 DeFacto - Flesz
11.35 Na Wspólnej - serial
12.00 Inspirujące kobiety 2 - program lifestylowy
12.25 Szpital św. Anny - serial
13.10 19 + - serial
13.35 Przepis na życie - serial
14.20 Zakochani po uszy 2 - serial
14.45 Detektywi - serial
15.30 Kuchenne rewolucje
16.15 Życie na kredycie
16.40 Weekendowa metamorfoza
17.30 Szpital św. Anny - serial
18.15 Detektywi - serial
19.00 Fakty
19.35 Młode gliny - serial
20.20 Pogoda
20.25 Uwaga!
20.40 Na Wspólnej - serial
21.05 19 + - serial
21.30 Bitwa o gości - program rozrywkowy
22.15 Życie na kredycie
22.40 Niezwykłe Stany Prokopa
23.25 Dziewczyny z Hollywood - program rozrywkowy
23.40 Tajemnice miłości - serial
0.25 Zakochani po uszy 2 - serial
0.50 Jestem z Polski
1.35 Szpital św. Anny - serial
2.20 Świat - magazyn
3.35 Eks - tra zmiana
4.20 Fakty
4.55 Pogoda
5.00 Uwaga!
5.15 Młode gliny - serial

POLSAT

6.00 Nowy dzień
8.30 Malanowski i Partnerzy
9.30 Trudne sprawy
11.35 Gliniarze
14.40 Dlaczego ja?
15.50 Wydarzenia, Pogoda
16.20 Interwencja
16.30 Na ratunek 112
17.00 Gliniarze
18.00 Pierwsza miłość
18.50 Wydarzenia, Sport, Pogoda
19.15 Gość Wydarzeń
19.55 Milionerzy
20.30 Farma
21.30 Nasz nowy dom

22.55 Zanim się pojawiłeś - melodramat, Wielka Brytania, USA, 2016, reż. Thea Sharrock, wyk. Emilia Clarke, Sam Claflin, Janet McTeer, Charles Dance, Vanessa Kirby, Samantha Spiro, Brendan Coyle, Matthew Lewis (HIT)
1.20 Sortownia
2.25 Ostatni Mohikanin - film przygodowy, USA, 1992, reż. Michael Mann, wyk. Daniel Day - Lewis, Madeleine Stowe, Russell Means, Jodhi May, Steven Waddington, Patrice Chereau, Pete Postlethwaite
4.50 Disco Gramy

POLSAT 2

6.30 Nasz nowy dom 7.30 Na ratunek 112 8.30 Sekrety rodziny 9.30 Sekrety rodziny 10.30 Sekrety rodziny 11.30 Przyjaciółki 12.30 Dlaczego ja? 13.00 Dlaczego ja? 13.30 Dlaczego ja? 14.30 Świat według Kiepskich 15.30 Świat według Kiepskich 16.30 Świat według Kiepskich 17.00 48H. Zaginieni 19.00 Gliniarze 20.00 Ślad 21.00 Gliniarze 22.00 Komisarz Mama 23.00 Świat według Kiepskich 23.30 Świat według Kiepskich 0.00 Ślad 1.00 Zdrady II 2.05 Wydarzenia wieczorne 2.45 Ewa gotuje 4.05 SuperLudzie 5.10 Drwale i inne opowieści Bieszczadu 5.30 Telezakupy TV Okazje

SUPER POLSAT

6.45 SuperLudzie Extra 6.55 Na ratunek 112 7.55 Doktor Martin 10.00 Wydarzenia 24 10.30 SuperMocni 11.30 Świat według Kiepskich 12.30 Świat według Kiepskich 13.30 Bitwa o palety 14.30 Hell's Kitchen - Piekielna Kuchnia 16.00 TOP CHEF 17.30 Świat według Kiepskich 20.00 Złomiarze 21.00 Azyl - thriller, USA, 2002, reż. David Fincher, wyk. Jodie Foster, Kristen Stewart, Forest Whitaker, Jared Leto, Dwight Yoakam, Patrick Bauchau, Ian Buchanan, Paul Schulze 23.15 To tylko seks - komedia romantyczna, USA, 2011, reż. Will Gluck1.35 Świat według Kiepskich 4.05 Nasz nowy dom 5.00 Nasz nowy dom

TVN 24

PASMO „WSTAJESZ I WIESZ" 6.00 Serwis informacyjny 7.30 Rozmowa Piaseckiego 8.00 Serwis informacyjny 9.55 Biznes PASMO „DZIEŃ NA ŻYWO" 10.00 Serwis informacyjny 10.55 Biznes 11.00 Serwis informacyjny 11.55 Biznes 12.00 Serwis informacyjny 13.55 Biznes 14.00 Serwis informacyjny 14.55 Biznes 15.00 15 NA ŻYWO 16.00 Fakty po południu PASMO „WIECZÓR" 18.00 Tak jest 19.15 Serwis informacyjny 19.30 Fakty po Faktach 20.00 Kropka nad i 20.30 Czarno na białym 21.00 Polska i Świat 22.00 Szkło kontaktowe 23.00 Dzień po dniu 0.25 Biznes PASMO „PROGRAM POWTÓRKOWY" 0.45 Fakty po Faktach 1.20 Kropka nad i

TVP KULTURA

7.00 Tamte lata, tamte dni - Agnieszka Duczmal
7.40 Podróże z historią s. III (33) - Jak smakują Kresy?
8.15 WTEM - felieton
8.25 PrzyStań nad Biblią
8.35 Informacje kulturalne
9.00 Kolekcja - Tadeusz Kantor
9.15 Niedziela z... Grzegorzem Małeckim
10.10 Na kłopoty... Bednarski (2) - Bursztynowe serce - serial
11.10 Cesarskie cięcie - komedia, Polska
12.45 Historia kina w Popielawach - film obyczajowy, Polska
14.35 Reżyserzy - Kathryn Bigelow
15.25 Bo oszalałem dla niej - komediodramat, Polska
17.15 Na kłopoty... Bednarski (3) - Złote runo - serial
18.10 Wydarzenie aktualne
18.40 Którędy po sztukę - Alina Szapocznikow - magazyn
18.55 Portrety - John Wayne - więcej niż mit - film dok.
20.00 Czwartkowy klub filmowy - Wstęp do filmu - Popioły
20.10 Czwartkowy klub filmowy - Popioły, cz. I - dramat, Polska (HIT)
22.05 Hala odlotów - /58/
23.05 Dzień, w którym umarła gwiazda rocka - Janis Joplin
23.35 Video Killed the Radio Star - Duran Duran
0.15 Panorama kina polskiego - Różyczka 2 - dramat, Polska
2.05 Koncert muzyki Krzysztofa Komedy
3.00 Dzień z życia artysty - Andrzej Fogtt - magazyn

TVP HISTORIA

6.25 Był taki dzień - 23 kwietnia
6.30 Okrasa łamie przepisy - Karp
7.05 Okrasa łamie przepisy - Wołowina dojrzewająca
7.35 Okrasa łamie przepisy - Kuchnia myśliwska
8.05 Ex Libris (608) - magazyn
8.35 Czterej pancerni i pies (19) - Tiergarten - serial
9.40 Odnaleźć Zaginione (12) - serial dok.
10.15 Pakistan, nasz najlepszy wróg - Część 1 - film dok.
11.20 Ex Libris (608) - magazyn
11.45 Tajemnice szpiegów. Atomowa gra (3) - Operacja Pimlico - serial dok.
12.45 Skarb Jagiellonów. Polskie dzieje arrasami tkane - dok.
14.00 Królowie (80) - serial
14.35 Czterej pancerni i pies (20) - Brama - serial
15.40 Sensacje XX wieku - Wallenberg - cykl dok.
16.35 Sensacje XX wieku - Tajemnica Cicero - cykl dok.
17.35 Czas honoru (39) - serial
18.35 Encyklopedia II wojny światowej - Podwodna wojna cz. 1
19.15 Flesz historii (758)
19.40 Królowie (39) - serial
20.15 Zatoka szpiegów (10) - serial
21.25 Największe tajemnice monarchii (6) - Rosyjska rewolucja - serial dok.
22.25 Historia Polski - 35 dni w Czarnobylu - film dok.
23.35 Sensacje XX wieku - Więzień specjalny - cykl dok.
0.35 Sensacje XX wieku - Afganistan, cz. 1, 2 - cykl dok.

TV 4

6.00 Strażnik Teksasu
6.55 Strażnik Teksasu
7.55 Bogaty Dom - Biedny Dom
8.55 Policjantki i Policjanci
9.55 Policjantki i Policjanci
10.55 Na ratunek 112
11.25 Na ratunek 112
11.55 Dlaczego ja?
12.55 Trudne sprawy
13.55 Trudne sprawy
14.55 Trudne sprawy
15.55 Łowcy Skarbów. Kto da więcej
16.55 Łowcy Skarbów. Kto da więcej
18.00 Policjantki i Policjanci
19.00 Policjantki i Policjanci
20.00 Uroczysko
20.30 Sprawiedliwi - Wydział Kryminalny
21.30 Sprawiedliwi. Trójmiasto
22.40 Jednoosobowa armia - film sensacyjny, USA, 2020, reż. Stephen Durham, wyk. Ellen Hollman, Matt Passmore (HIT)
0.30 Love Island. Wyspa miłości
1.35 Hardkorowy lombard
2.35 Interwencja
2.55 Śmierć na 1000 sposobów
3.25 LUBIĘ DISCO!

TTV

6.20 DeFacto
6.50 Diabelnie boskie - serial
7.20 Ukryta prawda
8.20 Kartoteka
10.30 Detektywi
12.30 Zakup w ciemno
13.00 Zakup w ciemno
13.30 Zakup w ciemno
14.30 Kartoteka
15.35 Kartoteka
16.45 Express, Pogoda, Sport
17.05 Idź na całość
18.10 Damy i wieśniaczki. PL
19.05 Zakup w ciemno Extra
19.45 Express, Pogoda
20.05 Zakup w ciemno
21.05 Zakup w ciemno Extra
21.45 Express, Pogoda
22.00 Życie na kredycie
22.30 Życie na kredycie
23.05 Kanapowczynie
0.05 Żony Podlasia
1.05 Wakacje dla bogaczy
2.15 Dobra robota
2.40 Osadzone. Blok F
3.05 Osadzone. Blok F
3.30 Osadzone. Blok F
3.55 Damy i wieśniaczki. Ukraina
4.50 Nauka Jazdy

TVN 7

5.25 Ten moment
5.55 Szkoła - program obyczajowy
8.45 Ukryta prawda
11.55 W - 11 Wydział Śledczy - program kryminalny
14.00 Detektywi
15.00 Szpital św. Anny - serial
16.00 Sędzia Anna Maria Wesołowska
17.00 Wycieczkowiec
18.00 Opowieści małżeńskie
19.00 Ukryta prawda
20.00 Hotel Paradise
21.00 Dom wygranych - komedia, USA 2017, reż. Andrew Jay Cohen, wyk. Will Ferrell, Amy Poehler, Jason Mantzoukas, Ryan Simpkins, Jeremy Renner (HIT)
22.55 Zaginione miasto - komedia przygodowa, USA 2022, reż. Aaron Nee, Adam Nee, wyk. Sandra Bullock, Channing Tatum, Brad Pitt, Daniel Radcliffe
1.15 Hotel Paradise
2.10 Żyjąc z potworem
3.00 SOS. Ekipy w akcji
3.45 Usterka
4.20 Dorota was urządzi - program lifestylowy

TV PULS

6.00 Nash Bridges - serial
8.00 Kobra - oddział specjalny - serial
10.00 Triumf miłości - serial
12.00 Nie igraj z aniołem - serial
13.00 Wspaniałe stulecie - serial
14.00 Przepis na zbrodnię - serial
15.00 Lombard: Życie pod zastaw
16.00 Ranczo - serial
17.00 Dzielnica strachu - serial
18.00 Lombard: Życie pod zastaw
20.00 Co ty wiesz o swoim dziadku? - komedia, USA 2016, reż. Dan Mazer, wyk. Aubrey Plaza, Danny Glover, Robert De Niro, Zac Efron, Zoey Deutch (HIT)
22.05 Last Vegas - komedia, USA 2013, reż. Jon Turteltaub, wyk. Kevin Kline, Michael Douglas, Morgan Freeman, Robert De Niro
0.00 Różowa Pantera 2 - komedia sensacyjna, USA 2009, reż. Harald Zwart, wyk. Aishwarya Rai Bachchan, Alfred Molina, Andy Garcia, Emily Mortimer
1.55 Lombard: Życie pod zastaw
4.00 Menu na miarę
4.20 Taki jest świat

TV REPUBLIKA

8.00 Michał Rachoń 9.01 Po 9.00 10.01 Po 10.00 11.01 Po 11.00 12.00 W samo południe 12.30 Republika dzień - serwis informacyjny 12.45 Republika dzień 16.15 Republika dzień 16.55 Express Republiki 17.10 Express Republiki+ 17.35 Miłosz Kłeczek zaprasza 18.55 Sport w Republice 18.58 Prognoza pogody 19.00 Dzisiaj - serwis informacyjny 20.20 Gość „Dzisiaj" 20.50 W punkt 22.15 Piachem w tryby 22.55 Mówi się 23.20 Codziennie *****burza 23.35 Republika wieczór 0.10 Ekonomia raport - flash 0.15 Express Republiki 0.30 Express Republiki+ 0.50 Poland Daily 0.59 Poland Daily

STOPKLATKA

9.00 Robert Makłowicz: Dalmacja 9.55 Robert Makłowicz: Tajlandia 10.50 Wojny magazynowe Kanada s. 2 11.55 Wojny kontenerowe s. 2 13.00 Katastrofy w przestworzach - serial 16.00 MacGyver s. 1 - serial 18.00 Wojny magazynowe Kanada s. 1 19.05 Wojny kontenerowe s. 2 20.00 Karma - thriller, USA 21.55 Zapłata - dramat kryminalny, USA 0.25 Skrzydlate świnie - komediodramat, Polska

TV 6

6.00 Więzienie 6.35 Więzienie 6.55 Policjantki i Policjanci 8.55 Kobra - oddział specjalny 10.55 48H. Zaginieni 11.55 48H. Zaginieni 12.55 48H. Zaginieni 13.55 Policjantki i Policjanci 14.55 Kobra - oddział specjalny 17.00 Magnum: Detektyw z Hawajów 18.00 Strażnik Teksasu 20.00 Agenci NCIS: Los Angeles 22.55 Sprawiedliwi - Wydział Kryminalny 1.00 Kości 2.00 Kości 2.55 Septagon 5.05 Nona i jej córki

TELE 5

10.30 Dekalog zdrowego i szczęśliwego życia 11.00 Muzyka 11.10 Telezakupy 12.50 Muzyka 13.00 Ślub jak z bajki 14.00 Ostatni prom - dramat, Polska 1989 15.45 Coś śmiesznego 16.00 Pablo Escobar: Szef zła - serial 17.00 Kabaretowy Szał 21.00 Kabaretowy Szał 2026 22.00 Kabaretowy Szał 23.00 Pablo Escobar: Szef zła - serial 1.00 Gorączka w mieście - serial 3.00 Kobra - oddział specjalny - serial

ITVS

5.21 Śląska karuzela 6.32 Klachy i Lachy 7.32 Kuchnia po śląsku 7.57 Kuchnia po śląsku 8.22 Przy muzyce po śląsku 9.42 Szlagierowa biesiada 11.12 Koncert życzeń 12.00 Perły Śląska 12.25 KONCERT TVS 13.58 Muzyczny kącik Damiana Holeckiego 14.43 Klachy i Lachy 16.03 Przy muzyce po śląsku 16.23 Przy muzyce po śląsku 16.43 Przy muzyce po śląsku 17.03 Szlagierowa biesiada 18.36 Koncert życzeń 20.00 Koncert życzeń 21.24 Śląska karuzela 22.35 Klachy i Lachy 23.35 Kuchnia po śląsku 0.00 Przy muzyce po śląsku 0.20 Przy muzyce po śląsku 0.40 Przy muzyce po śląsku 1.00 Szlagierowa biesiada 2.33 Koncert życzeń

SILESIA

6.00 Telesprzedaż 10.00 Dzisiaj w regionie 10.05 Pogoda 10.15 Muzyczne dzień dobry 12.05 Dzisiaj w regionie 12.10 Pogoda 12.25 Muzyczne dzień dobry 13.30 Emeryci na tropie - serial 14.40 Doktor Kleist - lekarz rodzinny - serial 15.45 Doktor z alpejskiej wioski - serial 16.50 Wydział kryminalny Kitzbühel - serial 17.50 Doktor z alpejskiej wioski - serial 18.50 Doktor Kleist - lekarz rodzinny - serial 19.50 Kino TVS 21.50 Kino TVS 23.35 Doktor z alpejskiej wioski - serial 0.30 Doktor Kleist - lekarz rodzinny - serial 1.35 Wydział kryminalny Kitzbühel - serial 2.35 Emeryci na tropie - serial 3.35 Wydział kryminalny Kitzbühel - serial 4.35 Program kulinarny

TV TRWAM

5.50 Ma się rozumieć 16.00 Informacje dnia 16.10 Z wędką nad wodę 16.35 Sól ziemi 17.05 Akademia pro - life 17.15 Muzyczne chwile 17.30 Odpowiedzialni za Kościół 17.55 Poczet Wielkich Polaków 18.00 Regina Coeli 18.05 Informacje dnia 18.15 Rozmowy niedokończone 19.25 Święty na każdy dzień 19.30 Każdy maluch to potrafi 19.45 Modlitwa z telefonicznym udziałem dzieci 20.00 Informacje dnia 20.20 Różaniec 20.50 Głos Polski 21.00 Apel Jasnogórski 21.20 Informacje dnia 21.40 Polski Punkt Widzenia 22.00 Głos serca 22.45 Zniewolenie 23.00 Sean - Światło w ciemności świeci

KINO POLSKA

6.25 Och! Kabaret s. 1 8.05 Zwierzęta Wajraka s. 3 8.40 Polska Kronika Filmowa 8.55 Noce i dnie cz. 2 - film obyczajowy, Polska 10.55 Pan Kleks w kosmosie cz. 1 - baśń filmowa, Polska 12.15 Ranking Naj Polskiego Kina 13.00 Papierowe małżeństwo - melodramat, Wlk. Brytania, Polska 14.55 Konsul - komedia sensacyjna, Polska 17.10 Pogranicze w ogniu s. 1 - serial 18.45 Pogranicze w ogniu s. 1 - serial 20.00 Czerwony kapitan - film kryminalny, Czechy, Polska, Słowacja 22.10 Sługi boże - thriller, Polska 0.10 Hiacynt - dramat kryminalny, Polska 2.45 Przepraszam, czy tu biją? - film sensacyjny, Polska 4.40 Obłoki śmierci. Bolimów 1915 - film dok.

ALE KINO+

7.45 Nadzieja - dramat sensacyjny, Polska 2006 9.50 Meduzy - kr. metr. 10.15 Stenbeck: Imperium (5) - serial 11.20 Marty i Doc. Historia filmowego fenomenu - dok. 12.35 Vera 6 (4) - serial 14.25 Punkty zwrotne - thriller, Hiszpania 2024 16.20 Houria - dramat, Algieria, Francja 2022 18.20 Vera 7 (1) - serial 20.10 Premiera: Bracia ze stali - dramat biograficzny, Wlk. Brytania, USA 2023 22.45 Gunman. Odkupienie - film sensacyjny, USA, Wlk. Brytania, Francja, Hiszpania 2015 0.55 Signourney Weaver. Ikona kina akcji - dok. 1.55 Sortownia (3) - serial 2.40 Cudownie ocalony - komedia obyczajowa, Polska 2004 4.15 Wspaniale kilka minut - kr. metr.

AXN

6.00 CSI: Kryminalne zagadki Las Vegas VIII - serial 7.30 Dr House II - serial 8.25 Dr House II - serial 9.25 Castle V - serial 11.20 Detektyw Monk II - serial 12.20 Detektyw Monk II - serial 13.20 Dr House II - serial 14.10 Dr House II - serial 15.10 Agenci NCIS XIII - serial 16.10 Agenci NCIS XIII - serial 17.10 Castle V - serial 18.10 Castle V - serial 19.05 FBI IV - serial 20.05 FBI IV - serial 21.05 Premiera: Agenci NCIS XX - serial 22.05 Agenci NCIS: Hawaje - serial 23.00 Castle V - serial 23.45 Castle V - serial 0.45 FBI IV - serial 1.45 FBI IV - serial 2.40 Agenci NCIS XX - serial 3.35 Agenci NCIS: Hawaje - serial 4.30 Zaginiony symbol - serial

TVP SPORT

8.50 Pływanie - Mistrzostwa Polski, basen 50 m - Dzień 2. 10.35 Piłka nożna - Eliminacje MŚ 2027 kobiet: Irlandia - Polska 12.45 Boks - Gala PZB Suzuki Boxing Night 40, Polska - Kanada 15.10 Piłka nożna - Puchar Portugalii - 1/2 finału: FC Porto - Sporting Lizbona 17.25 Pływanie - Mistrzostwa Polski, basen 50 m - Dzień 3. 19.55 Piłka nożna: Wieczysta Kraków - Polonia Bytom 22.00 Sportowy Wieczór 22.30 RING TVP SPORT - magazyn 23.25 Sporty walki - Gala MMA Oktagon 86, Szczecin 1.35 Sportowe ABC: koszykówka 3x3 2.00 Koszykówka mężczyzn - NBA - play - off, 1. runda

EUROSPORT

11.00 Snooker. MŚ, Sheffield, Wielka Brytania 1. runda 12.30 Snooker. MŚ, Sheffield, Wielka Brytania 1. runda 14.00 Snooker. MŚ, Sheffield, Wielka Brytania 1. runda 17.00 Kolarstwo. Tour of the Alps, Pro Series, Włochy 4. etap 18.00 Lekkoatletyka. Maraton, Boston, Stany Zjednoczone 19.00 Snooker. MŚ, Sheffield, Wielka Brytania 1. runda 19.30 Snooker. MŚ, Sheffield, Wielka Brytania 1. runda 23.00 Snooker. MŚ, Sheffield, Wielka Brytania 1. rund

POLONIA 1

6.00 Remont na 5 8.45 Dekalog zdrowego i szczęśliwego życia 9.15 Ślub jak z bajki 10.15 Gorączka w mieście - serial 12.20 Wiedźma - serial 15.05 Klejnot TV 17.05 Remont na 5+ 17.40 Coś śmiesznego 18.00 Klejnot TV 21.00 Zagadka tygodnia 21.40 Straż graniczna - serial 22.15 Uśmiechnij się 22.20 Zagadka tygodnia 23.00 Muzyka 23.15 Juwelo 0.00 Kabaretowy Szał 4.50 Miłe rozmowy

eprasa.pl 01b2169802