Oddziały dziecięce pękają w szwach

Str. 6

ISSN 1231-4188 INDEX 347256

KORSO
TYGODNIK REGIONALNY

polub nas na

Nr 02 (1617)
10 stycznia 2023
Cena 4,99 zł

Pierwsze były dziewczynki

Str. 3

Kasia Zdziebło Sportowcem Roku

Fot. A. Łysoń

Plebiscyt Sportowca Roku Tygodnika Regionalnego Korso rozstrzygnięty. Wygrała chodziarka LKS Stali Mielec, Katarzyna Zdziebło, która zdobyła dwa srebrne medale mistrzostw świata i do tego dołożyła jeszcze srebro na mistrzostwach Starego Kontynentu.

Str. 13

Str. 14-15

Goście błyszczeli na gali

Na rozstrzygnięciu Plebiscytu Sportowiec Roku 2022 Tygodnika Regionalnego Korso pojawili się przedstawiciele szerokiego grona mieleckiego sportu oraz wielu znakomitych gości.

Pijana matka i niemowlę

Nietrzeźwa mielczanka „opiekowała się" swoim niespełna 4-miesięcznym synkiem w mieszkaniu znajomego w Tarnowie. Dziecko z oznakami wychłodzenia i niedożywienia trafiło do szpitala

Str. 4

Orkiestra będzie grać dwa dni

31. Finał WOŚP zagra 29 stycznia pod hasłem: „Chcemy wygrać z sepsą! Gramy dla wszystkich - małych i dużych!" W Mielcu kwestować będzie 140 wolontariuszy, a wydarzenie potrwa dwa dni - 28 stycznia w Galerii Navigator, a finał 29 stycznia w Samorządowym Centrum Kultury w Mielcu.

Str. 11

Ile razy wzywano strażaków?

W 2022 roku strażacy z powiatu mieleckiego wyjeżdżali do prawie 1300 zdarzeń. Niespełna 70% z nich to tak zwane miejscowe zagrożenia, czyli interwencje niezwiązane z ogniem.

Str. 12

eprasa.pl 01d685c96b

140

- tylu wolontariuszy będzie wspomagać w tym roku WOŚP w Mielcu.

Więcej na stronie 11.

cytat tygodnia

Zbigniew Żola, Trener Wychowawca Młodzieży w Plebiscycie Sportowiec Roku 2022:

- Sprawa wychowywania patriotycznego zawsze leżała mi na sercu.

Obszerny wywiad z trenerem na str. 16

za tydzień

Sprawdzimy, kiedy zostanie otworzona nowa hala sportowa

KORSO TYGODNIK REGIONALNY

REDAKCJA

Marta Warias
p.o. redaktora naczelnego, dziennikarz, fotoreporter
marta.warias@korso.pl
tel. 17 788 41 88
miasto Mielec, gminy: Radomyśl Wielki,Wadowice Górne, Przecław

Patrycja Teklak
dziennikarz, fotoreporter
patrycja.teklak@korso.pl
tel. 17 788 41 88
policja, straż

Współpraca

Arkadiusz Łysoń
dziennikarz, fotoreporter
alyson@korso.pl
tel. 17 788 41 83
edukacja, gminy: Tuszów Narodowy, Czermin, Borowa, Gawłuszowice

Szymon Burek
dziennikarz, fotoreporter
sburek@korso.pl
tel. 17 788 41 87
miasto Mielec, powiat mielecki, kultura, gmina Padew Narodowa

Kamila Bik
dziennikarz sportowy
kamila.bik@korso.pl

Agata Kozioł
dziennikarz, fotoreporter
agata.koziol@korso.pl
tel. 17 788 41 88

Komentarz tygodnia: Sport na wysokim poziomie

Mielecki sport jest na wysokim poziomie i do tego bardzo różnorodny. Przekonaliśmy się o tym na kolejnym podsumowaniu plebiscytu „Sportowiec Roku 2022".

Redakcja KORSO już od wielu lat promuje mielecki sport. Co roku chwalimy niezwykłe osiągnięcia zarówno naszych drużyn, jak i sportowców indywidualnych. Rok 2022 przyniósł nam wiele radości. Oczywiście zwycięzcą została Katarzyna Zdziebło, która udowodniła, że warto ciężko pracować i trenować wiele lat, żeby pokazać swoją formę na arenie międzynarodowej. Rok 2022 zdecydowanie był rokiem Kasi Zdziebło, która właśnie na taki rok czekała. Nie dziwi mnie wynik tegorocznego plebiscytu KORSO.

Kolejnym zawodnikiem na podium plebiscytu jest oczywiście Said Hamulic, zawodnik ekstraklasowej Stali Mielec, który cały sezon w 2022 pokazywał bardzo dobrą postawę i sprawił, że oczy całej ekstraklasy patrzyły z zazdrością na Mielec. Oczywiście gratulujemy też trenerowi Adamowi Majewskiemu, który pracował bardzo ciężko na sukcesy Stali w ostatnim sezonie.

Ale mielecki sport to nie tylko piłka nożna czy lekkoatletyka. To także piłka ręczna, boks czy chociażby szpada.

W każdej z tych konkurencji mamy wyniki i możemy się cieszyć z kolejnych zwycięstw. Cieszy nas też to, że w Mielcu ciągle znajdują się firmy, które wiedzą, co to jest odpowiedzialność społeczna biznesu i wspierają mieleckich zawodników, oferując swój sponsoring. Właśnie tak powinna wyglądać współpraca biznesu i sportu. Tę współpracę powinien także inicjować mielecki samorząd, który sytuację sportowców zna dobrze. Cieszy nas także to, że samorządowcy z regionu dostrzegają swoich sportowców i pomagają im w wielu sprawach.

Na początku 2023 roku życzymy wszystkim nagrodzonym dobrego roku i wielu osiągnięć, o których na pewno napiszemy w KORSO.

SzB

KORSO na weekend! ...i nie tylko

11 stycznia, środa

- **11:30** - Klub Pacjenta, wstęp bezpłatny, miejsce: Centrum Integracji Organizacji Pozarządowych ul. Marii Skłodowskiej-Curie 4 Mielec

15 stycznia, niedziela

- **15:00** - koncert uczniów gry na gitarze i keyboardzie, grupa wokalna, kapela ludowa, uczestnicy zajęć tańca towarzyskiego, uczestnicy zajęć zumby kids, uczniowie gry na ukulele, ZPiT „Chorzelowiacy", zespół wokalno-muzyczny „Wesołe nutki"; miejsce: sala widowiskowa ośrodka kultury w Chorzelowie; wstęp bezpłatny
- **17:00** - koncert bożonarodzeniowy, najpiękniejsze kolędy i pastorałki; wystąpią zespoły: Newmark, Hotki, Wesołe Nutki, Śpiewacy znad Wisły; miejsce: sala widowiskowa GOK w Borowej

Złoty wiek pani Agnieszki

Kolejna mieszkanka gminy Mielec świętowała swoje 100. urodziny. 3 stycznia 2023 roku tak zacny jubileusz pani Agnieszki Kasprzak z Chrząstowa uczciła z nią rodzina i przedstawiciele gminy Mielec.

Dostojnej jubilatce życzenia złożył wójt gminy Mielec, Józef Piątek i kierownik GOPS Mirosław Jaworski, którzy w imieniu własnym oraz wszystkich mieszkańców gminy Mielec życzyli jubilatce dalszych lat w zdrowiu, radości i pogody ducha.

Na ręce pani Agnieszki wójt złożył list gratulacyjny oraz kwiaty. Ponadto jako prezent przekazał lodówkę, która na pewno ułatwi jubilatce i jej bliskim codzienne funkcjonowanie.

Panią Agnieszkę odwiedziła również Małgorzata Zasowska – kierownik placówki terenowej KRUS w Mielcu, która również wręczyła jubilatce kwiaty i gratulacje.

Pani Agnieszka jest osobą wesołą, tryskająca humorem i życzliwością. Jako receptę na długowieczność rodzina pani Agnieszki podała pracę fizyczną, przebywanie na świeżym powietrzu i ruch. Oczywiście nieocenione jest również wsparcie rodziny.

Życzymy pani Agnieszce nie tylko zdrowia i pogody ducha, ale też by kolejne piękne lata spędziła w rodzinnej atmosferze, otoczona opieką bliskich jej osób.

pt

Fot. UG Mielec

Pani Agnieszka z bliskimi i przedstawicielami gminy Mielec.

Biuro Reklamy i Ogłoszeń

Marcin Serafin
mserafin@korso.pl — 510 126 562

Anna Czajkowska
aczajkowska@korso.pl — 519 132 923

REKLAMA

LUX TAXI MIELEC
881 235 235

REKLAMA

JESTEŚMY NA
facebook.com/KorsoMieleckie/

eprasa.pl 01d685c96b

Pierwsze były dziewczynki

Helenka, córka Moniki i Łukasza była pierwszym noworodkiem z Mielca, który przyszedł na świat w 2023 r. w mieleckim Szpitalu Specjalistycznym im. E. Biernackiego w Mielcu. Pierwszą mieszkanką powiatu mieleckiego urodzoną w tym roku (2 stycznia) jest Zosia. Jej rodzice pochodzą z Trzciany.

Helenka to córka Moniki i Łukasza Sułków. Urodziła się 1 stycznia 2023 r. o godz. 13:27, ważąc 4,200 kg i mierząc 60 cm.

Jacek Wiśniewski, prezydent Mielca, spotkał się w środę, 4 stycznia, ze szczęśliwą mamą Helenki na oddziale noworodkowym i złożył serdeczne gratulacje oraz podarował upominek w postaci listu gratulacyjnego, maskotki oraz nagrody pieniężnej.

3 stycznia szczęśliwym rodzicom Zosi gratulacje złożył Stanisław Lonczak, starosta powiatu mieleckiego.

- Z okazji narodzin córeczki składam życzenia zdrowia oraz wszelkiej pomyślności. Życzę radości, cierpliwości, żeby każdy dzień przynosił jeszcze więcej miłości! - takie słowa skierował starosta do pani Oli, przekazując jednocześnie bon podarunkowy na kwotę 1000 zł do wykorzystania na zakupy w sklepie dziecięcym.

Spotkanie miało miejsce przed oddziałem noworodkowym.

Gratulujemy rodzicom narodzin dziewczynek i życzymy dużo zdrowia Helence, Zosi i ich rodzicom!

MW

Fot. Miasto Mielec

Helenka przyszła na świat w noworoczne popołudnie.

Fot. Starostwo Powiatowe

Zosia z Trzciany jest pierwszą mieszkanką powiatu mieleckiego urodzoną w 2023 roku.

30 lat minęło...

W latach 90. Mielec przechodził trudne chwile. Były protesty pracowników WSK, bieda, zmiany administracyjne... Na archiwalnych zdjęciach nie znajdziemy tylu biurowców, butików czy restauracji co dziś, było jednak wiele inwestycji, które zmieniały oblicze Mielca.

W latach 90. w Mielcu realizowano wiele ważnych inwestycji, m.in. nowy dworzec PKS przy ul. Kazimierza Jagiellończyka, budownictwo mieszkaniowe na osiedlach MSM Dziubków i Smoczka, bibliotekę osiedlową przy ul. Cz. Tańskiego oraz zabezpieczenie Góry Cyranowskiej (przez wiele lat osuwała się na ulice 22 Lipca i S. Żeromskiego).

Rok 1990 także w Mielcu zapisał się szeregiem ważnych wydarzeń. W lutym MRN dokonała zmiany nazw wielu ulic (przywróciła im patronów z lat międzywojennych), powołano Miejski Ośrodek Pomocy Społecznej i zorganizowano bazar na stadionie FKS Stal. Powstało Rejonowe Biuro Pracy (późniejszy Urząd Pracy).

Dalsze lata 90., w następstwie głębokich przemian ustrojowych i gospodarczych w państwie, zdecydowanie pogorszyły sytuację mieleckiego przemysłu (głównie WSK) oraz miasta. Kierownictwo WSK ratowało dalszy byt m.in. zwalnianiem pracowników, zrywaniem kontaktów kooperacyjnych z innymi mieleckimi zakładami pracy albo niepłaceniem im należności za wykonane prace, a to jeszcze bardziej pogarszało dramatyczną sytuację miasta.

Oddano do użytku m.in. halę targową przy ul. Wolności, Inkubator Przedsiębiorczości „IN-MARR" i dworzec autobusowy PKS przy ul. Kazimierza Jagiellończyka oraz kolejne bloki mieszkalne na osiedlu Smoczka, choć ilość i tempo ich oddawania wyraźnie malały.

Rok 1995 rozpoczęto od otwarcia pierwszego sklepu w nowym Centrum Handlowo-Usługowym „Pasaż" przy ul. Dworcowej. W kwietniu nowo powstałe Przedsiębiorstwo Telekomunikacyjne „Centrala" (drugi, po TP S.A., operator) rozpoczęło instalowanie telefonów na osiedlu W. Szafera, przyczyniając się tym do wyraźnego przyśpieszenia rozwoju telefonizacji w Mielcu.

29 VIII Rada Ministrów podjęła decyzję o utworzeniu w Mielcu pierwszej w Polsce specjalnej strefy ekonomicznej, a jej oficjalne otwarcie, z udziałem premiera RP Józefa Oleksego, odbyło się 9 X. Dla zarządzania SSE EURO-PARK MIELEC powołano Oddział Agencji Rozwoju Przemysłu w Mielcu. Tereny strefy stały się dużym placem budowy. Podjęcie wielokierunkowych działań znacznie wpłynęło na obniżenie stopy bezrobocia.

W 1997 r. i latach następnych dynamicznie rozwijała się SSE (12 zezwoleń w 1997, 10 w 1998, 3 w 1999 r. i 30 w 2000) oraz obsługujące ją instytucje (m.in. banki), firmy budowlane i transportowe, co wyraźnie obniżało stopę bezrobocia (19,5 % w 1997 r., 14,9 % w 2000 r.).

Rok 1999 zapisał się w historii miasta niezwykle przykrymi wydarzeniami. 22 III ogłoszono upadłość Zakładu Lotniczego, a 31 V – spółki matki WSK „PZL-Mielec" S.A. Optymistycznymi akcentami były natomiast powołanie Wyższej Szkoły Gospodarki i Zarządzania (pierwszej w historii miasta samodzielnej uczelni wyższej), rozbudowa szpitala powiatowego (nowy pawilon łóżkowy), oddanie do użytku Centrum Wystawienniczo-Promocyjnego przy Domu Kultury SCK i otwarcie supermarketów: Sklep Polski „Jedynka" przy ul. Kazimierza Jagiellończyka i „Szalony Max" przy ul. A. Kocjana.

W 2000 roku rozpoczęto modernizację wnętrz Domu Kultury SCK i zagospodarowywanie terenów MOSiR, a WSGiZ przeprowadziła adaptację budynku przy ul. S. Sękowskiego 1 dla potrzeb uczelni. Pod koniec 2000 r., zgodnie z reformą służby zdrowia, powstały Niepubliczne Zakłady Opieki Zdrowotnej, które zastąpiły dotychczasowe przychodnie rejonowe. Spadła liczba ludności – przy końcu 2000 r. Mielec zamieszkiwało 64 250 osób. **MW**

Jeden z kultowych sklepów na mapie Mielca.

Plac AK w remoncie.

Stara hala sportowa.

eprasa.pl 01d685c96b

Pijana matka zajmowała się niemowlęciem. Dziecko trafiło do szpitala

Nietrzeźwa mielczanka „opiekowała się" swoim niespełna 4-miesięcznym synkiem w mieszkaniu znajomego w Tarnowie. Dziecko z oznakami wychłodzenia i niedożywienia trafiło do szpitala.

3 stycznia tarnowscy policjanci otrzymali informację, że w jednym z mieszkań w mieście może znajdować się nietrzeźwa kobieta, która ma pod opieką swoje maleńkie dziecko. Zgłoszenie pochodziło z Powiatowego Centrum Pomocy Rodzinie w Mielcu, skąd pochodziła 38-letnia matka. Mundurowi postanowili sprawdzić to niepokojąco brzmiące zgłoszenie i natychmiast udali się pod wskazany adres.

Jednak na miejscu, pomimo wielokrotnego pukania, nikt nie otwierał drzwi. Wreszcie po długotrwałym dobijaniu się mieszkanie zostało otwarte, a w środku policjanci zastali mężczyznę i 38-latkę z niemowlakiem. Osoby dorosłe były kompletnie pijane. Badanie wykazało, że 46-latek miał w organizmie 2,5 promila alkoholu, a kobieta 1,7 promila. W mieszkaniu noszącym ślady libacji panował chłód i bałagan, na podłodze walały się śmieci. Obawiając się o zdrowie niespełna 4-miesięcznego dziecka, policjanci wezwali na miejsce załogę pogotowia, która po stwierdzeniu wychłodzenia i niedożywienia maluszka podjęła decyzję o natychmiastowym przewiezieniu go do szpitala.

Goszczący u siebie matkę z dzieckiem 46-letni jej znajomy został zatrzymany do wytrzeźwienia. Pijana kobieta, która przez cały czas trwania interwencji obrażała i groziła policjantom, trafiła do policyjnego aresztu. Jeszcze dziś ma usłyszeć zarzuty. Odpowie za znieważenie i groźby, a po uzyskaniu opinii biegłego, także za narażenie swojego synka na bezpośrednie niebezpieczeństwo utraty życia albo ciężkiego uszczerbku na zdrowiu, za co grozi jej nawet do 5 lat pozbawienia wolności.

Najważniejsze jednak, że jej synek jest już bezpieczny i choć trochę wychłodzony, przebywa z osobami, przy których nic mu już nie grozi. Kto zaopiekuje się nim po opuszczeniu szpitala, o tym zdecyduje sąd rodzinny.

Trzeba także podziękować pracownicy PCPR-u w Mielcu za czujność, bo dzięki jej zaangażowaniu nie doszło do tragedii - przekazuje KMP w Tarnowie.

MW

Włamanie do banku

Nieznany sprawca włamał się do banku w centrum Mielca.

W nocy z piątku na sobotę w Mielcu nieznany sprawca włamał się do banku przy ul. Niepodległości. Włamywacza szuka policja.

Policjanci z Mielca poszukują sprawców włamania do banku przy ulicy Niepodległości.

Do przestępstwa doszło w nocy z piątku na sobotę (6-7 stycznia).

- Zgłoszenie otrzymaliśmy o godzinie 2:30. Sprawca wybił szybę od drzwi wejściowych, wszedł do środka i wyszedł. Nic nie zabrał — poinformował w.z. podkomisarz Marek Opiela z KPP Mielec.

Z informacji, które otrzymaliśmy, wynika, że sprawca nie zabrał nic ze środka budynku banku.

Trwają czynności w tej sprawie.

pt

Odszedł Henryk Kubik

5 stycznia 2023 r. w wieku 74 lat zmarł Henryk Kubik, artysta plastyk, emerytowany pracownik Samorządowego Centrum Kultury. Henryk Kubik był pracownikiem pracowni plastycznej. Współtworzył wiele wystaw artystycznych.

Henryk Kubik był absolwentem Liceum Plastycznego w Tarnowie. Pracę zawodową rozpoczął w pracowni plastycznej WSK-Mielec, a od początku lat 90. XX w. związał się z Domem Kultury w Mielcu, gdzie aż do emerytury był instruktorem w pracowni plastycznej. Był autorem wielu dekoracji scenicznych, aranżacji wystaw artystycznych i muzealnych oraz dekoracji na fasadzie domu kultury i w hali sportowej. Autor plakatów Mieleckiego Festiwalu Muzycznego, projektant programów do koncertów MFM.

Henryk Kubik przez wiele lat aranżował szopkę w parafii Ducha św. Ostatnia jego praca to renowacja figurki Matki Boskiej zlokalizowanej przy ul. Wojsławskiej.

SzB

Henryk Kubik przez wiele lat związany był z mielecką kulturą.

Zmarł Janusz Jaderny

Jak informuje kierownictwo Muzeum Historii Fotografii „Jadernówka", odszedł Janusz Jaderny, bratanek Wiktora Jadernego, mieleckiego fotografa. Rodzina Jadernych pozostawiła po sobie ogromną spuściznę fotograficzną, która dokumentowała życie miasta w XIX wieku. Rodowa siedziba rodziny Jadernych w Mielcu stała się po latach siedzibą muzeum regionalnego, które specjalizuje się w historii fotografii.

- Ze smutkiem zawiadamiamy, że 22 grudnia 2022 roku zmarł Janusz Jaderny, bratanek Wiktora. To właśnie Pan Janusz, po śmierci Wiktora Jadernego, rozpoczął współpracę z Muzeum Regionalnym w Mielcu, której owocem było pozyskanie do zbiorów fotograficznego dorobku Augusta i Wiktora Jadernych. Jego zasługi są dla nas nieocenione. Rodzinie składamy szczere wyrazy współczucia. Na zdjęciu Janusz Jaderny (w środku) z żoną i Januszem Zborowskim podczas otwarcia „Jadernówki" 11 września 2011 roku - czytamy w komunikacie Muzeum Historii Fotografii „Jadernówka".

Na zdjęciu Janusz Jaderny (w środku) z żoną i Januszem Zborowskim podczas otwarcia „Jadernówki" 11 września 2011 roku.

Janusz Jaderny był potomkiem rodu Jadernych. W Mielcu był podczas oficjalnego otwarcia muzeum „Jadernówka" w 2011 roku. W tym budynku mieszkał jako młodzieniec.

Dzięki staraniom kierownictwa SCK i władz miasta, Muzeum Historii Fotografii „Jadernówka" doczekało się generalnego remontu i adaptacji historycznego budynku dla potrzeb muzeum fotografii. W 2011 roku „Jadernówka" po wielu latach doczekała się modernizacji. W obiekcie, w którym niegdyś August Jaderny mieszkał i prowadził nowatorski zakład fotograficzny, powstało muzeum fotografii. Niektóre z pomieszczeń zostały odwzorowane według czasów swojej świetności, inne zmieniono na potrzeby muzeum.

SzB

Zmarli

2 stycznia
Władysława Bednarz (1932)
Maria Sypek (1938)

3 stycznia
Józef Janik (1945)
Barbara Kieżel (1933)

4 stycznia
Zbigniew Żelasko (1933)
Elżbieta Jedlikowska (1934)
Jan Pawełek (1948)
Marek Cyran (1970)

5 stycznia
Maria Rarus (1929)
Adam Pietruszka (1955)
Józef Barszcz (1943)
Henryk Kubik (1948)
Helena Suropek (1935)

6 stycznia
Elżbieta Osmola (1939)
Józef Madej (1938)
Waleria Kędzior (1922)
Edward Domagała (1931)

7 stycznia
Elżbieta Magda (1962)
Edward Pietras (1948)
Henryka Błasiak (1931)

8 stycznia
Jan Adamczyk (1955)
Ferdynand Gryl (1940)
Kazimierz Cyran (1952)
Józef Galek (1940)

9 stycznia
Stanisława Łazarz (1947)
Franciszek Głodzik (1933)

REKLAMA

REKLAMA

REKLAMA

R

eprasa.pl 01d685c96b

Nowe wozy dla dwóch jednostek

Na terenie Komendy Powiatowej Państwowej Straży Pożarnej w Mielcu 5 stycznia odbyła się uroczysta zbiórka, w czasie której poświęcono i przekazano mieleckim strażakom samochód ratowniczo-gaśniczy GCBA 5/32 marki VOLVO.

Pojazd został zakupiony ze środków pochodzących w budżetu państwa – 519 000 zł, środków gminy Padew Narodowa za pośrednictwem Funduszu Wsparcia PSP – 250 000 zł, Narodowego Funduszu Ochrony Środowiska i Gospodarki Wodnej 500 000z zł. Całkowity koszt zakupu wyniósł 1 269 975zł.

Apel rozpoczął się złożeniem meldunku podkarpackiemu komendantowi wojewódzkiemu PSP nadbryg. Andrzejowi Babcowi, następnie odśpiewano hymn Polski.

W trakcie zbiórki odbyło się również przekazanie używanego dotychczas przez jednostkę ratowniczo-gaśniczą nr 2 w Mielcu pojazdu GBA 2,5/25 Mercedes Unimog do jednostki OSP Kębłów z gminy Padew Narodowa. Samochód służył w mieleckiej jednostce od ponad 11 lat.

Uroczystość przekazania wozów strażackich była okazją do wręczenia awansu na wyższy stopień służbowy funkcjonariuszowi Komendy Powiatowej PSP w Mielcu asp. Jakubowi Kani.

Oprócz pracowników i funkcjonariuszy mieleckiej komendy, obecni byli również zaproszeni goście.

Poświęcenia nowego samochodu dokonał kapelan mieleckich strażaków, ks. Waldemar Ciosek, proboszcz parafii pw. Ducha Świętego w Mielcu.

Na zakończenie uroczystości komendant powiatowy PSP w Mielcu st. bryg. Łukasz Kapinos podziękował wszystkim obecnym, którzy przyczynili się do pozyskania środków na zakup samochodu. **pt**

Uroczystość przekazania wozów strażackich była okazją do wręczenia awansu na wyższy stopnień służbowy funkcjonariuszowi Komendy Powiatowej PSP w Mielcu asp. Jakubowi Kani.

Ponad 200 przeszkolonych druhów

W roku 2022 Komenda Powiatowa Państwowej Straży Pożarnej w Mielcu przeprowadziła 9 szkoleń dla członków OSP, na których przeszkolono 212 osób.

Były to:

- dwa szkolenia podstawowe strażaków ratowników OSP, które ukończyło 70 strażaków (z 80, którzy rozpoczęli),
- jedno szkolenie kierujących działaniem ratowniczym dla członków OSP, które ukończyło 34 strażaków,
- dwa szkolenia naczelników OSP, które ukończyło 66 strażaków,
- dwa szkolenia z zakresu metodyki BHP dla naczelników OSP, które ukończyło 97 strażaków,
- dwa dodatkowe szkolenia podstawowe strażaków ratowników OSP, które rozpoczęło 75 strażaków.

W 2023 r. KP PSP planuje przeprowadzenie szkoleń podstawowych dla dowódców OSP.

Druhowie biorący udział w szkoleniu podstawowym pozyskali wiedzę i umiejętności m.in. z zakresu obsługi sprzętu pożarniczego, pracy w aparatach ochrony dróg oddechowych, prowadzenia działań gaśniczych, udzielania pomocy medycznej i ratownictwa technicznego. **pt**

Złapany na podwójnym gazie

W nocy z 7 na 8 stycznia (sobota/niedziela) policjanci z Dębicy otrzymali zgłoszenie, że kierowca mercedesa jadący ulicą w centrum miasta może być pod wpływem alkoholu. Kierujący samochodem został zatrzymany na nieodległej stacji benzynowej.

Jak podaje portal debica24.eu, za kierownicą siedział mieszkaniec miejscowości Ruda (gm. Radomyśl Wielki).

Po badaniu alkomatem okazało się, że kierowca miał 3,33 promila w wydychanym powietrzu. Kierowca mercedesa został zatrzymany i przewieziony do KPP w Dębicy. Kolejne badania dawały niższe wskazania, natomiast kierowca miał wciąż zbyt wiele alkoholu we krwi, by wsiąść za kierownicę. Został zwolniony do domu i przekazany rodzinie.

Za jazdę w stanie nietrzeźwości stanie przed sądem.

Pamiętajmy, że każdy nietrzeźwy kierujący na drodze to potencjalny sprawca ludzkiego nieszczęścia. Reagujmy, gdy widzimy, że za kierownicę wsiada osoba znajdująca się pod wpływem alkoholu czy narkotyków, nie pozostawajmy obojętni również wtedy, gdy na jezdni zatacza się pieszy. Taką sytuację należy zgłaszać bezpośrednio policji lub dzwoniąc na numer alarmowy 112. **MW**

REKLAMA

R

Sprawdzamy, jak wygląda sytuacja w mieleckim szpitalu

Oddziały dziecięce pękają w szwach

Patrycja Teklak
patrycja.teklak@korso.pl

W szpitalach jest coraz więcej małych pacjentów. Pełne obłożenie łóżek na oddziałach dziecięcych jest obecnie w całym kraju. Sprawdzamy, jak wygląda sytuacja na oddziale w Mielcu. - Zmagamy się z przepełnieniem oddziału, brakiem łóżek i co za tym idzie, z brakiem personelu średniego. To jest nasz bardzo wielki problem - informuje lekarz kierujący oddziałem dziecięcym Alicja Łazarz-Krejcz.

U dzieci początkowo występują cechy infekcji górnych dróg oddechowych z katarem, kaszlem i gorączką. W kolejnych dniach objawy nasilają się, pojawiają się powikłania w postaci zapaleń zatok, oskrzeli, płuc, ropnych zapaleń uszu. Z tej przyczyny szpitale zapełniają się małymi pacjentami.

- Planowo hospitalizujemy 20 dzieci, aktualnie na dostawkach przebywa od 30-35 pacjentów. Z tego wynika przepełnienie sal i brak możliwości izolacji. Przyjmujemy dzieci z grypą i jej powikłaniami, zakażeniami RSV, które są szczególnie groźne dla niemowląt i mogą wywoływać niewydolność oddechową, z koniecznością tlenoterapii. Hospitalizujemy także pacjentów z innymi zakażeniami wirusowymi, w tym zakażeniami przewodu pokarmowego. Dzieci są bardzo chore, są to głównie niemowlęta i dzieci do drugiego roku życia, które powinny być objęte szczególną troską. W zasadzie w wieku szkolnym hospitalizujemy pojedynczych pacjentów — informuje ordynator oddziału dziecięcego lek. Alicja Łazarz-Krejcz. - Zmagamy się z brakiem personelu średniego. To jest nasz bardzo wielki problem. Były dwa dyżury świąteczne, kiedy na obłożenie 150-160% były dwie pielęgniarki. Jesteśmy godni podziwu dla pań pielęgniarek, które pracują nieprzerwanie. Liczba lekarzy jest wystarczająca, dlatego że oprócz specjalistów są lekarze rezydenci, którzy prężnie działają i naprawdę się starają. Niemniej jednak w godzinach dyżurowych — popołudniowych i nocnych, pracuje jeden lekarz.

Doktor Krejcz podkreśla, że braki personelu powinny być wzmocnione. Ordynator zaznacza, też, że oddział dziecięcy jest zbyt mały w obecnym czasie epidemiologicznym.

- Mali pacjenci leżą w bardzo zagęszczonych salach. Jak jest ciasnota, to jednocześnie dzieci się nawzajem od siebie zakażają. Nie jesteśmy w stanie zrobić takiej segregacji, żeby dzieci z zakażeniami, np. RSV, leżały oddzielnie od dzieci z innymi zakażeniami wirusowymi. Izolujemy dzieci, które mają objawy nieżytowe z przewodu pokarmowego. Rodzice przebywają w oddziale całą dobę, w związku z czym muszą korzystać ze wspólnej kuchni oddziałowej i wspólnych łazienek. Mimo tego, że nie brakuje nam środków dezynfekujących, to infekcje się przenoszą - podkreśla doktor Krejcz.

Personel szpitalny zwraca uwagę rodzicom i prosi o zrozumienie i przestrzeganie zasad panujących na oddziale. - Sytuacja jest trudna, prosimy, by rodzina nie przychodziła w odwiedziny, by przy dziecku była jedna osoba. Apelujemy o rozwagę. Nie odmawiamy żadnemu pacjentowi przyjęcia do oddziału. Wypożyczyliśmy łóżka z innych oddziałów szpitalnych i wszystkie dzieci kierowane do szpitala przyjmujemy.

Nie wszyscy pacjenci mają małe łóżeczka dostosowane do ich wieku. Są takie dzieci, które leżą w dużym łóżku, pod opieką rodzica. Rodzice mają do dyspozycji fotele, których sponsorem są fundacje WOŚP i PZU.

Te postanowienia noworoczne dopisz do swojej listy.

Zrób coś dobrego dla swojego zdrowia

Czas Nowego Roku to okres podsumowań i kreowania planów na kolejny rok. Postanowienia noworoczne są bardzo różnorodne, często dotyczą zmiany codziennego odżywania, wprowadzenia aktywności fizycznej, utraty kilogramów, czyli zadbania o swoje zdrowie. Mają one na celu ulepszyć komfort naszego życia. O postanowieniach noworocznych, które pozytywnie wpłyną na nasze zdrowie, mówi doktor Wiesław Sikora, kardiolog Polsko-Amerykańskich Klinik Serca Grupa American Heart of Poland.

Choroby układu krążenia są w Polsce główną przyczyną zachorowań i zgonów u dorosłych, zarówno wśród kobiet, jak i mężczyzn. Szacuje się, że stanowią one 40% wszystkich przyczyn zgonów, a po 65. roku życia – aż 53%. Corocznie z tego powodu umiera w Polsce ponad 170 tys. osób. Jednak, jak podkreśla doktor Sikora, według badań za rozwój chorób układu krążenia tylko w 30% odpowiadają czynniki genetyczne. W pozostałych 70% jest to wypadkowa warunków środowiskowych oraz naszego stylu życia. A to oznacza, że zdrowie naszego serca w znacznej mierze zależy od... nas samych.

Badaj się regularnie

– Profilaktyczną wizytę u kardiologa warto odbyć już po 30. roku życia. Pierwsze EKG należy wykonać po 20. roku życia. Od 20. roku życia powinniśmy również wykonywać profil lipidowy co 4-6 lat, natomiast u pacjentów kardiologicznych oraz z cukrzycą profil taki należy wykonywać raz w roku. Innym parametrem, który jest szczególnie istotny, jest ciśnienie tętnicze krwi – optymalne wynosi mniej niż 120/80. Jest to badanie, które możemy przeprowadzić samodzielnie – w przypadku podejrzenia nieprawidłowości funkcjonowania układu krążenia warto je wykonywać dwa razy dziennie: rano i wieczorem, a wyniki notować – informuje Sikora, Grupa American Heart of Poland.

Pamiętaj o ruchu

- Regularna aktywność fizyczna wzmacnia mięsień sercowy - serce wydajniej pompuje krew oraz pracuje wolniej i efektywniej, co w rezultacie obniża ciśnienie tętnicze. Sport wpływa na elastyczność naczyń krwionośnych, zmniejsza stężenie LDL, zwiększa ilość dostarczanego tlenu do tkanek i narządów. Regularna aktywność u osób zdrowych jest skuteczną formą profilaktyki nadciśnienia. Natomiast osoby mające problemy z wysokim ciśnieniem powinny przed rozpoczęciem ćwiczeń skontaktować się z lekarzem, zwłaszcza gdy w spoczynku pomiar ciśnienia tętniczego przekracza górną granicę 140/90 mmHg - dodaje kardiolog Sikora.

Wybieraj odpowiednie produkty

- Wrogiem naszego zdrowia jest zbyt duża masa ciała, siedzący tryb życia i nadmierne spożywanie niezdrowej, wysoko przetworzonej żywności. Unikajmy przetworzonych produktów, ponieważ nasycone kwasy tłuszczowe i cholesterol wpływają na rozwój miażdżycy i zwiększają ryzyko wystąpienia zawału serca. Dieta powinna być bogata w kwasy omega-3, które zawierają np. ryby morskie, takie jak makrela, śledź lub łosoś, tłuszcze pochodzenia roślinnego i orzechy oraz chude mięsa. Produkty zalecane w diecie zdrowej dla serca to również warzywa i owoce, produkty zbożowe, chude mięso, ryby oraz orzechy. Uważajmy również na nadmierne stosowanie soli, którą warto zastąpić np. ziołami i innymi przyprawami. Sól obciąża układ krążenia, istotnie podwyższa ciśnienie tętnicze i może zwiększać ryzyko wystąpienia niewydolności serca. Pijmy też odpowiednio dużo wody. Ludzkie ciało w 60-70% składa się z wody, dlatego jest ona niezbędnym elementem naszej diety. Podaje się, że odpowiednia dawka to około 1,5-2,0 l płynów dziennie. Nadwaga (BMI: 25-30) i otyłość (BMI powyżej 30) skutkuje wzrostem ciśnienia tętniczego, złego cholesterolu (LDL) i cukru we krwi, co zwiększa ryzyko miażdżycy, a w konsekwencji zachorowania na choroby serca i układu krążenia – zawały serca, udary mózgu, miażdżycę tętnic kończyn dolnych – komunikuje doktor.

Nie stresuj się

- Jednym z bardzo istotnych czynników wpływających na pracę naszego układu krążenia pozostaje stres. Choć krótkotrwale działa on na nas mobilizująco, to jeśli jego oddziaływanie się przedłuża, staje się on destrukcyjny dla naszego organizmu. Dla naszego zdrowia zdecydowanie powinniśmy całkowicie zrezygnować też z używek – nawet, jeśli pozornie wydaje nam się, że działają one na nas uspokajająco. Kategorycznie powinniśmy unikać wszelkiego rodzaju toksyn uszkadzających serce. Nie palmy papierosów, w tym również e-papierosów i unikajmy biernego wdychania dymu tytoniowego. Trucizną dla serca jest również alkohol. Oddziałuje on na układ sercowo-naczyniowy, wpływa na przejściowe przyspieszenie akcji serca i podwyższa ciśnienie krwi. Permanentnie przyspieszone tętno, wysokie ciśnienie, osłabienie mięśnia sercowego i arytmia - radykalnie zwiększają ryzyko zawału serca i udaru mózgu. Ponadto nadmierne spożywanie alkoholu zmniejsza zdolność lewej komory do kurczenia się, co skutkować może niewydolnością serca. Alkohol wpływa również negatywnie na wątrobę oraz układy pokarmowy i immunologiczny – przestrzega kardiolog.

Zadbaj o higienę snu

- Na liście planów noworocznych warto pamiętać o punkcie dotyczącym jakości i ilości snu. Dobry sen to sposób na redukcję stresu, co skutkuje obniżeniem ciśnienia krwi i poziomu złego cholesterolu. Dodatkowo pomaga utrzymać pozytywny nastrój, wpływa korzystnie na procesy pamięciowe i koncentrację. Za to brak dostatecznego poziomu snu może zwiększać ryzyko wystąpienia depresji, zawału serca, otyłości czy cukrzycy. Żeby sen był lepszej jakości, warto przynajmniej na 30 minut przed położeniem się spać zrezygnować z używania urządzeń elektronicznych. Pamiętajmy, żeby unikać kofeiny i alkoholu na kilka godzin przed snem. Wbrew pozorom alkohol nie wpływa pozytywnie na sen – wręcz przeciwnie, może powodować zaburzenia snu i być przyczyną częstego wybudzania się. Ważne jest światło, a raczej jego brak. Ciemność sprzyja procesowi zasypiania i poprawia długość snu, warto zadbać również o odpowiednią temperaturę w pomieszczeniu – informuje doktor Sikora.

Nowy rok to czas, w którym można pomóc rozwijać umiejętności tworzenia planów i wprowadzania ich w życie. Buduj nawyki - to może być najlepsza metoda realizacji.

pt

Za test i jego wykonanie zapłaci NFZ

Testy combo u lekarza rodzinnego

Poradnie Podstawowej Opieki Zdrowotnej mogą wykonywać tzw. testy combo na NFZ, czyli testy trzy w jednym, które wskazują na zakażenie grypą (typu A bądź B), koronawirusem lub wirusem RSV. Narodowy Fundusz Zdrowia pokryje koszty testu i jego wykonania, zatem dla pacjentów testy wykonane u lekarza rodzinnego są bezpłatne.

W czwartek, 5 stycznia, minister zdrowia Adam Niedzielski wydał rozporządzenie, dzięki któremu tzw. testy combo, czyli trzy w jednym, stały się świadczeniami gwarantowanymi w Podstawowej Opiece Zdrowotnej. Oznacza to, że mogą być finansowane przez Narodowy Fundusz Zdrowia. Rozporządzenie umożliwia wykonanie u lekarza rodzinnego testu, który zidentyfikuje, z którym wirusem mamy do czynienia, czy jest to wirus grypy, koronawirus, czy wirus RSV.

W poniedziałek, 9 stycznia, tuż po wejściu w życie rozporządzenia ministra zdrowia, Filip Nowak, prezes NFZ, podpisał zarządzenie, zgodnie z którym za test antygenowy combo i jego wykonanie poradnia POZ otrzyma prawie 34 zł (33,98 zł).

Narodowy Fundusz Zdrowia zapłaci za każdy test i jego wykonanie, jest to więc dla lekarzy rodzinnych świadczenie dodatkowo opłacane poza podstawowym wynagrodzeniem lekarza.

Do wszystkich poradni POZ został już wysłany komunikat ze szczegółową informacją z Urzędu Rejestracji Produktów Leczniczych, Wyrobów Medycznych i Produktów Biobójczych o producentach, importerach i dystrybutorach testów, u których można je zamawiać.

Szybka diagnoza ułatwi ustalenie właściwego leczenia, tak ważnego, gdy sezon zachorowań jest w pełni. Wprowadzenie szybkich testów antygenowych, które w krótkim czasie wykrywają zakażenie wirusem grypy (A bądź B), koronawirusem lub wirusem RSV, znacznie ułatwi postawienie właściwej diagnozy i zastosowanie adekwatnego leczenia. Ponadto jest to szczególnie istotne przy nadmiernie stosowanej antybiotykoterapii.

Warto bowiem wiedzieć o słowach prof. Agnieszki Mastalerz-Migas, konsultantki krajowej w dziedzinie medycyny rodzinnej. Zaapelowała ona do lekarzy, aby ci nie wypisywali, a do pacjentów – aby nie oczekiwali wypisania antybiotyków w przypadku infekcji wirusowych. Antybiotyki działają na bakterie, a nie na wirusy, takie jak wirus grypy, koronawirus czy wirus RSV.

O zleceniu każdego badania decyduje lekarz, również o skierowaniu na test „3 w 1". Decyzja o skierowaniu będzie zatem podejmowana na podstawie indywidualnej oceny stanu zdrowia pacjenta.

pt

R

eprasa.pl 01d685c96b

Kiedy odbiorą choinki?

Kiedy mieszkańcy Mielca będą mogli pozbyć się choinek? Odbiór drzewek z zabudowy jednorodzinnej i wielolokalowej odbędzie się za blisko miesiąc - od 30 stycznia do 3 lutego.

Harmonogram odbioru choinek z zabudowy jednorodzinnej i wielorodzinnej.

Choinki należy wystawić zgodnie z harmonogramem do godziny 7:00 przed posesję do drogi publicznej. Choinki pozostawione za ogrodzeniem posesji lub wystawione po przejeździe samochodu specjalistycznego nie będą zabierane.

30.01.2023

Broniewskiego, Boczna, Brożka, Czecha, Ćwiklińskiej, Dąbrówki, Dunikowskiego, Gałczyńskiego, Gombrowicza, Jaracza, Jasińskiego, Kahla, Karłowicza, Kasprowicza, Kasprzaka, Kolorowa, Korczaka, Krańcowa, Krasińskiego, Ks.Gwoździowskiego, Ks. Kordeckiego, Ks.Popiełuszki, Ks. Twardowskiego, Leśna, Leśmiana, Makuszyńskiego, Matki Teresy, Miodowa, Naruszewicza, Norwida, Nowowiejskiego, Okrzei, Piaskowa, Pola Wincentego, Polna, Popiela, Powstańców Warszawy, Prusa, Przyjazna, Smoczka, Spacerowa, Starzyńskiego, Szymanowskiego, Śliwy, Św. Brata Alberta, Św. Kingi, Torowa, Warneńczyka, Wesoła, Wolności, Kard. Wyszyńskiego, Zygmuntowska, Zwycięstwa, Żeromskiego

+ zabudowa wielorodzinna (osiedla: Smoczka, Szafera, Żeromskiego, Kopernika, Kilińskiego, Lotników)

31.01.2023

Al. Niepodległości, Baczyńskiego, Beniowskiego, Biernackiego, Boguszewskiej, Borodzika, Borowiczan, Brekieszów, Budowlana, Cyranowska, Daleka, Dereniowa, Długa, Działowskiego, Gajowa, Godlewskiego, Haładeja, Jasna, Jastrzębia, Jemiołowa, Jodłowa, Klonowa, Kosmonautów, Krzywa, Kwiatkowskiego, Lachnita, Laskowa, Lipowa, Łąkowa, Łowiecka, Mazurska, Metalowców, Michalina, Miła, Modelarska, Nieduża, Nowa, Obr. Westerplatte, Okrężna, Orla, Osiedlowa, Padykuły, Partyzantów, Piramowicza, Poziomkowa, Przemysłowa, Radosna, Rolna, Rumiankowa, Rusina, Skarżyńskiego, Sokoła, Sucharskiego, Szafera, Szybowcowa, Ślusarska, Wanatowicza, Wierzbowa, Wiktora, Wróblewskiego, Wrzosowa, Zawiszy Czarnego

01.02.2023

Akacjowa, Al. Ducha Świętego (zabudowa jednorodzinna), Bajana (zabudowa jednorodzinna), Batorego, Bema, Bohaterów Września, Brzozowa, Chełmońskiego, Chodkiewicza, Cicha, Daszyńskiego, Dąbrowskiej, Dębowa, Długosza, Drzewieckiego (zabudowa jednorodzinna), Głowackiego, Grzybowskiego, Jadernych, Jaworowa, Jesionowa, Joselewicza, Kasztanowa, Kilińskiego, Konfederacka, Krasickiego, Krótka, Kwiatowa, Lelewela, Limanowskiego, Maja 3-go, Matejki, Mielczewskiego, Mieleckiego, Modrzejewskiej, Morcinka, Nałkowskiej, Nowy Rynek, Obrońców Pokoju, Ogrodowa, Orkana, Orzechowa, Orzeszkowej, Osterwy, Pisarka (zabudowa jednorodzinna), Poniatowskiego, Przybosia, Reja, Różana, Sandomierska, Sękowskiego, Sienkiewicza, Skrzydlata, Słoneczna, Słowackiego, Śniadeckiego, Sobieskiego, Szaley-Groele, Staszica, Szeroka, Szewska, Świerkowa, Teligi, Traugutta, Tuwima, Usługowa, Warszawska, Wąska, Wiejska, Wiśniowa, Wł. Jagiełły, Wspólna, Wybickiego, Wysockiego, Zamoyskiego, Związku Strzeleckiego, Żółkiewskiego, Żwirki i Wigury

02.02.2023

Apteczna, Azaliowa, Bolesława Wstydliwego, Benedyktyńska, Biedronki, Bolesława Chrobrego, Dembowskiego, Dębicka, Dobra, Flisaków, Gardulskiego, Gołębia, Grabiowa, Grzybowa, Hetmańska, Inwestorów, Jagodowa, Jędrusiów, Kolejowa, Konarskiego, Kosynierów, Kościelna, Kościuszki, Krakowska, Bł. Ks. Sitki, Legionów, Lenartowicza, Letnia, Lindego, Lwowska, Mała, Mickiewicza, Moniuszki, Nadziei, Narutowicza, Pasieczna, Pastelowa, Plater, Podleśna, Połaniecka, Potockiego, Racławicka, Reymonta, Rybacka, Rynek, Rynek Rzochowski, Rzeczna, Rzemieślnicza, Rzochowska, Saramy, Szkolna, Św. Marka, Targowa, W. Lisa, Wandy, Wiosenna, Wojsławska, Zacisze, Zagrody, Zakole, Zawale, Zielona, Żegoty

03.02.2023

Bigo, Ciołkosza, Doliny, Drużbacka, Dziadyka, Fibicha, Iwaszkiewicza, Jagiellońska, Jasienicy, Kazany, Kazimierza Wielkiego, Koryckiego, Kpt. Hynka, Kredytowa, Krempy, Kryczyńskiego, Królowej Jadwigi, Lema, Lotnicza, Łokietka, Łuże, Majowa, Mikołajczyka, Parkowa, Piastowska, Pogodna, Rataja, Rudnik, Sabatta, Siorka, Spokojna, Sosnowa, Św.Anny, Szarych Szeregów, Tumanowicza, Wiesiołowskiego, Witosa, Wojska Polskiego, Żurawskiego

MW

Pływalnia Smoczka

Odnowiona strefa SPA

Już można korzystać z wyremontowanej strefy SPA przy pływalni Smoczka.

Na pływalni Smoczka strefa SPA przeszła gruntowną odnowę.

W ramach ostatniej modernizacji strefy SPA i odnowy biologicznej na pływalni Smoczka:

- odnowiono strefę suchych saun (60 i 90): wymieniono deski, ławy siedziskowe, oparcia, podesty, drzwi do saun,
- wymieniono i uzupełniono izolację, wykonano nowy ekran z folii aluminiowej do saun
- zlikwidowano solarium,
- zamontowano sauny IR,
- zamontowano przyjazne oświetlenia w saunach i w całej strefie SPA,
- zamontowano i uruchomiono nagłośnienia w strefie SPA,
- wymieniono cebrzyki do polewania palenisk,
- odnowiono strefę masażu: zakupiono nowe łóżka do masażu, wymieniono meble,
- wymieniono leżaki do odpoczynku po saunowaniu.

W najbliższym czasie planowana jest modernizacja sauny parowej oraz montaż podgrzewanych leżanek w strefie relaksu.

Całość inwestycji kosztowała 150 tys. zł.

pt

Dygresje po raz szósty

Spotkanie literackie MTL.

W sobotę, 7 stycznia, byliśmy świadkami promocji szóstego numeru „Dygresji" – Mieleckiego Rocznika Literacko-Kulturalnego, wydawanego przez Mieleckie Towarzystwo Literackie od 2017 roku.

W imprezie udział wzięli: przewodniczący rady powiatu Marek Paprocki, radny tego gremium Józef Smaczny, dyrektor MBP Mielec Jolanta Strycharz, członkowie MTL i miłośnicy literatury. Spotkanie prowadził prezes MTL Zbigniew Michalski, który jako redaktor rocznika, przedstawił zawartość całego, liczącego 236 stron numeru, wydrukowanego przy wsparciu Forum Organizacji Pozarządowych Powiatu Mieleckiego i Starostwa Powiatowego w Mielcu. Swoje wiersze przedstawili osobiście wszyscy twórcy biorący udział w imprezie. Wiersze nieobecnych poetów odczytała Katarzyna Hudy. Śpiewająco, lirycznie i muzycznie, w trzech ciekawych odsłonach, zaprezentowali swój talent wokalny Anita Róg i Zbigniew Radłowski. Fragmenty prozy przeczytał nieoceniony Janusz Pacholec. Wszyscy biorący udział w imprezie otrzymali na pamiątkę aktualny numer „Dygresji".

KB

Będzie dopłata do transportu

Dobra wiadomość dla mieszkańców powiatu mieleckiego, korzystających z transportu zbiorowego. Samorządy podpisały umowę w sprawie udzielenia dofinansowania do przewozów autobusowych na rok 2023. Wartość uzyskanej dopłaty to ponad 4 miliony złotych.

29 grudnia minionego roku samorządy powiatu mieleckiego podpisały umowę wartą 4 015 075,80 zł i pozwalającą sfinansować funkcjonowanie 18 linii komunikacyjnych o charakterze użyteczności publicznej, które funkcjonują na terenie powiatu mieleckiego od 2021 roku.

- Łączna ilość wozokilometrów przewidziana na 2023 rok wynosi 1 338 358, natomiast wkład własny organizatora, czyli 10% wartości ceny usługi, tj. kwoty deficytu pojedynczej linii komunikacyjnej w przewozach autobusowych o charakterze użyteczności publicznej wyrażonej w złotych w odniesieniu do 1 wozokilometra wynosi 530 731,08 zł - informuje samorząd powiatu mieleckiego.

Dla wielu mieszkańców powiatu dopłaty są istotną ulgą w codziennym budżecie.

Przypomnijmy, władze samorządowe powiatu podjęły wspólnie z gminami: Borowa, Czermin, Gawłuszowice, Padew Narodowa, Radomyśl Wielki, Tuszów Narodowy i Wadowice Górne decyzję o utworzeniu linii na terenie powiatu mieleckiego w ramach dofinansowania do przewozów autobusowych o charakterze użyteczności publicznej, a tym samym zadeklarowały finansowanie 10 % wartości ceny usługi.

AŁ

AUTOPROMOCJA

Charytatywne granie w planszówki

W niedzielne popołudnie wszyscy miłośnicy gier planszowych mogli się spotkać w mieleckim SCK. Od godziny 15.00 trwało tam nietypowe wydarzenie „Charytatywne granie nie na ekranie". Organizatorem wydarzenia była fundacja Impuls.

To pierwsze w tym roku i wyjątkowe spotkanie z grami planszowymi. Wyjątkowe „Charytatywne granie nie na ekranie", podczas którego każdy mógł wesprzeć leczenie i rehabilitację dzieci z powiatu mieleckiego. Dla ich rodzin to często kwoty nieosiągalne, a liczy się każda złotówka.

W Samorządowym Centrum Kultury w Mielcu miłośnicy gier planszowych miło spędzili czas. Fundacja Impuls razem z wydawcami AlbiPolskaGry i Muduko zorganizowali również dwa turnieje z nagrodami.

Do dyspozycji byli animatorzy tłumaczący zasady gier. Całe wydarzenie trwało 3 godziny, a sala w Samorządowym Centrum Kultury była wypełniona po brzegi.

pt

Planszówki „wciągnęły" całe rodziny.

Animatorzy pomagali w tłumaczeniu zasad.

Fot. DD (3)

Dzieciaki chętnie rywalizowały w turniejach rozgrywanych podczas wydarzenia.

Więcej zdjęć na stronie www.korso.pl

REKLAMA

Forum dla byłych starostów

Przy Związku Powiatów Polskich powołano Forum Byłych Starostów. Zarząd Związku Powiatów Polskich powołał komisję – Forum Bene Meritus, składającą się z byłych starostów. Celem jest wykorzystanie doświadczenia i kompetencji tych osób nabytego przez lata sprawowanej samorządowej funkcji.

Były starosta, Józef Smaczny, dobrze ocenia pomysł nowego organu doradczego.

Forum Bene Meritus będzie pełnić rolę doradczą względem organów Związku Powiatów Polskich, w szczególności w sprawach związanych z ustrojem i zadaniami jednostek samorządu terytorialnego, zarządzaniem w JST, finansami publicznymi, dochodami JST oraz współpracą samorządów z innymi podmiotami.

Forum może w szczególności: formułować opinie, kierować do Zarządu pisma o podjęcie interwencji oraz opracowywać raporty, analizy, publikacje i artykuły. Pierwszym przewodniczącym Forum został wybrany Andrzej Szymanek – były długoletni starosta wieruszowski, który przeszedł na emeryturę. - *Mimo zakończenia pracy na stanowiskach starostów nadal bliska jest nam idea samorządności i rozwój wspólnot lokalnych* – mówi przewodniczący Forum Andrzej Szymanek. – *Wychodząc naprzeciw oczekiwaniom wielu samorządowców, utworzyła się grupa inicjatywna, która zaproponowała Zarządowi Związku Powiatów Polskich powołania struktury organizacyjnej skupiającej byłych starostów* – dodaje przewodniczący.

Pomysł wykorzystania wieloletniego doświadczenia w samorządzie lokalnym w ramach nowo powołanego Forum dobrze ocenia były starosta mielecki, a obecnie radny rady powiatu Józef Smaczny.

-*Powstanie takiego Forum rodzi szereg nowych możliwości* – ocenia J. Smaczny. – *Wiedza i umiejętności radzenia sobie z różnymi problemami, nabyta w ciągu wielu lat, na przestrzeni kilku kadencji, jest wręcz unikatowa. Tego nie znajdzie się w żadnym podręczniku, dlatego bardzo ciepło oceniam tę ciekawą inicjatywę* – dodał. Swój akces do Forum zgłosiło już kilkunastu byłych samorządowców. Do kolejnych przewodniczący Forum Andrzej Szymanek wystosował już zaproszenia do współpracy w ramach tego gremium.

MW

R

eprasa.pl 01d685c96b

Gmina Radomyśl Wielki

Nowe drogi i chodniki

W gminie Radomyśl Wielki odnowione zostanie blisko 5 km dróg i powstanie 2 km chodników.

Gmina Radomyśl Wielki otrzyma na to zadanie niemal 5 milionów złotych w ramach drugiej edycji Rządowego Funduszu Polski Ład: Program Inwestycji Strategicznych. Ogłoszony przez magistrat przetarg wygrało Przedsiębiorstwo Drogowo-Mostowe Dębica, które zaproponowało cenę ponad 8,39 mln zł.

Zakres inwestycji

Inwestycja obejmuje przebudowę pięciu dróg gminnych o łącznej długości nawierzchni jezdni 4,86 km wraz z odcinkową budową chodników na odcinku 1676 m i przebudową dwóch odcinków chodników o łącznej długości 374 m. W ramach inwestycji na jezdniach zostanie położony beton asfaltowy. Poprawione zostanie także odwodnienie dróg poprzez udrożnienie istniejących przepustów drogowych bądź odmulenie rowów, bądź budowę kanalizacji burzowej. W uzasadnionych przypadkach poprawione zostanie oznakowanie i elementy bezpieczeństwa ruchu drogowego.

Które drogi?

Inwestycja będzie obejmować przebudowę dróg gminnych

- Dulcza Wielka - Janowiec - Bielizny na odcinku o długości 1350 m, polegającą na wykonaniu nowej nawierzchni asfaltowej;

- Dąbie - Zagrody - Ruda polegającą na budowie chodnika w jej pasie drogowym na odcinku 960 m oraz na wykonaniu nowej nawierzchni asfaltowej na jezdni tej drogi na odcinku o długości 2925 m;

- ul. Sobieskiego, ul. Sucharskiego i ul. Zawadzkiego na osiedlu Kościuszki w Radomyślu Wielkim, polegającą na wykonaniu nowej nawierzchni asfaltowej na odcinku łącznym 584 m wraz z budową 716 m nowych chodników i przebudową dwóch odcinków chodników o łącznej długości 374 m.

Wykonawca ma czas na realizację całego zakresu zadania do 7 października 2023 r. **mw**

Gmina Tuszów Narodowy

Węgiel wciąż do sprzedania

Gmina Tuszów Narodowy informuje, że kontynuuje sprzedaż węgla dla uprawnionych do zakupu mieszkańców gminy w 2023 roku (w terminie od 1 stycznia do 30 kwietnia 2023 r.).

W tym celu należy:

- złożyć wniosek w Gminnym Ośrodku Pomocy Społecznej w godzinach pracy urzędu (druki wniosków do pobrania na stronie Urzędu Gminy lub w urzędzie), a następnie

- dokonać do 13-01-2023 r. wpłaty należności za węgiel w wysokości 1850,00 zł brutto za tonę na rachunek bankowy Gminy Tuszów Narodowy: Nr 25 9183 0005 2001 3000 7139 0001 tytułem zakupu węgla.

Odbiór węgla będzie odbywał się podobnie jak w 2022 roku we wskazanym przez Państwa punkcie na podstawie sporządzonej listy w terminie ustalonym z wybranym dystrybutorem, po okazaniu faktury.

Uprawnionymi do zakupu węgla na preferencyjnych warunkach są mieszkańcy gminy, którzy otrzymali dodatek węglowy zgodnie z informacją złożoną do CEEB.

pt

Gmina Mielec

To będzie pracowity rok

Jakie inwestycje przyniesie rok 2023? To pytanie zadaliśmy włodarzom gmin z naszego powiatu. W tym tygodniu przeczytacie, co czeka mieszkańców gminy Mielec. Odpowiedzi udzielał wójt gminy Mielec Józef Piątek.

Jeżeli chodzi o realizację inwestycji gminnych, rok 2023 zapowiada się równie pracowicie jak 2022. Po pierwsze planowana jest kontynuacja działań związanych z budową kanalizacji sanitarnej. W 2023 roku zakończymy budowę kanalizacji w miejscowości Goleszów. Ponadto już w minionym roku rozpoczęliśmy działania związane z budową kanalizacji dla Podleszan III etap. Wartość inwestycji to 9 009 878,77 zł, w tym zaangażowane środki z Rządowego Funduszu Polski Ład wynoszą 3 850 000,00 zł. Jeśli chodzi o Podleszany, to nie koniec działań kanalizacyjnych. Pozyskaliśmy kolejne środki w ramach Rządowego Funduszu Polski Ład: Program Inwestycji Strategicznych w kwocie 8 000 000,00 zł i chcemy to przeznaczyć na kolejny etap budowy kanalizacji dla tej miejscowości. Z tych środków w części skorzystają także mieszkańcy Książnic (Wólka Książnicka). Zakończenie powyższych inwestycji kanalizacyjnych spowoduje, że obszar gminy będzie skanalizowany na poziomie 90%. Warto wspomnieć, że kwota, którą przeznaczyliśmy na kanalizacje w ostatnich latach, to ponad 35 mln zł.

Poza tym, jeśli mowa o kanalizacji, to nie można zapomnieć o Woli Chorzelowskiej, gdzie już teraz uruchomiliśmy postępowania przetargowe na uzbrojenie działek w wodę i kanalizację. Po zakończeniu inwestycji, w przyszłym roku, zamierzamy przeznaczyć te działki na sprzedaż pod zabudowę mieszkaniową. Ta inicjatywa możliwa była dzięki środkom w kwocie 1,9 mln zł pozyskanym z Rządowego Funduszu Polski Ład dla terenów popegeerowskich.

Aby zapewnić mieszkańcom jeszcze lepszy dostęp do wody pitnej, na stacji uzdatniania wody w Rzędzianowicach prowadzimy działania, które zakończymy w przyszłym roku. Powstaje tam dodatkowy zbiornik wody czystej o pojemności 300 m3 oraz 2 nowe studnie głębinowe. Wartość inwestycji - 2 907 820,00 zł, z czego pozyskanie środki zewnętrze to 2 800 000,00 zł.

Kolejną ważną inwestycją, która jest przed nami, to termomodernizacja obiektu Zespołu Szkół w Chorzelowie. Na ten cel mamy zabezpieczone środki w kwocie 2 500 000,00 zł z Rządowego Funduszu Polski Ład: Program Inwestycji Strategicznych.

Oczywiście nie zabraknie działań z udziałem środków z funduszy sołeckich. Liczymy także na kolejne środki zewnętrzne, m.in. na działania drogowe. Będziemy również realizować zadanie związane z budową boiska rekreacyjnego przy szkole w Chrząstowie. Na to także pozyskaliśmy środki zewnętrzne.

Ponadto czekamy na rozstrzygnięcia kolejnych konkursów na środki, o które aplikowaliśmy. W przypadku otrzymania kolejnego wsparcia tych inwestycji będzie znacznie więcej. **pt**

AUTOPROMOCJA

Gmina Tuszów Narodowy

Spora gotówka z ministerstwa

W hali sportowej w Jaślanach, w obecności rodziców, mieszkańców oraz samorządowców, trzy kluby sportowe z terenu gminy Tuszów Narodowy otrzymały sprzęt sportowy, odzież i obuwie za łączną kwotę 15 tys. zł.

15 tysięcy złotych dla klubów sportowych

Środki na zakup sprzętu gmina Tuszów Narodowy pozyskała z Funduszu Sprawiedliwości, a uroczystość uświetnił swoją obecnością minister Marcin Warchoł, który osobiście przekazał sprzęt juniorom LKS „PITMARK" Jaślany, LKS „STRAŻAK" Grochowe oraz LKS Babicha.

Młodzi sportowcy z wielkim entuzjazmem przyjęli nowy sprzęt, a w ich imieniu wójt gminy Andrzej Głaz skierował słowa podziękowania na ręce ministra.

Dofinansowanie z Lasów Państwowych

Zakończono remont leśnej drogi gminnej od Czajkowej w kierunku Sarnowa, na odcinku 1,72 km. Całkowity koszt realizacji zadania to 130 752,54 zł, a dzięki wsparciu ministra Marcina Warchoła, 90 000,00 zł stanowi dotacja Lasów Państwowych. **pt**

Gmina Przecław

Bezpłatne przejazdy dla seniorów

Dobra informacja dla seniorów z terenu gminy Przecław! Będą zwolnienia w opłatach za usługi przewozowe w zakresie lokalnego transportu zbiorowego.

„Dwa Brzegi" Samorządowa Sp. z o.o. informuje, iż w związku z realizacją uchwały Rady Miejskiej w Przecławiu w sprawie ustalenia zwolnień w opłatach za usługi przewozowe w zakresie lokalnego transportu zbiorowego, osoby uprawnione do korzystania z bezpłatnych przejazdów, które ukończyły 70 rok życia, a chcące korzystać z powyższych uprawnień są zobowiązane do złożenia w siedzibie Spółki „Dwa Brzegi" wniosku o wydanie EM- karty 70+.

Karta wraz z dokumentem tożsamości będzie uprawniała osoby 70+ do korzystania z bezpłatnych przejazdów środkami publicznego transportu zbiorowego. EM- karta 70+ wydawana jest za odpłatnością, a jej koszt to 15 zł. **MW**

REKLAMA

R

eprasa.pl 01d685c96b

ŚWIAT KOBIETY
zdrowie, moda, uroda

Jak dobrze prezentować się w karnawale?

Po świątecznych przygotowaniach, bieganinie po sklepach w poszukiwaniu prezentów, myśleniu, czym zadowolić obecnych na wigilii, myślenie o kolejnych przygotowaniach - do sylwestra dla niejednej pani mogło być męczące. A teraz przed nami kolejny okres zabaw. Czy rozpala się iskierka energii do działań, aby pięknie się prezentować na kolejne wyjście: studniówkę lub bal karnawałowy?

Zakup nowej sukienki i dodatki, które również się przydadzą. Jak dopełnić wygląd? Włosy, makijaż - to także ważne elementy, na które osoby obecnie zwrócą uwagę. Może wystarczy ładny kolor, bez dodatkowych fal i udziału fryzjera i makijażystki? Wszystko uzależnione jest od miejsca, w którym spędzamy ten uroczysty czas, jak również od własnej potrzeby.

Paniom często korzystającym z usług fryzjerskich trudno będzie odpuścić i tym razem, ale tu decyzja pozostaje do wyboru. Zależy także, jakie są nasze zdolności, czy same potrafimy coś podziałać - jeśli ten temat to nie nasza bajka, lepiej odpuścić i zdać się na profesjonalizm. Pewność, samopoczucie wzrasta i ten wieczór jest jeszcze bardziej udany, jeśli ktoś zajmie się naszymi włosami i dobrze dobierze fryzurę do oczekiwań. Oczywiście ceny usług mogą nas zaskoczyć, często salony zmieniają ceny ułożenia włosów „fryzury karnawałowej czy studniówkowej", na co warto być przygotowaną.

Czy w 2023 roku nastąpiły jakieś zmiany co to fryzury? Na pewno należy wziąć pod uwagę krój i styl sukienki, jeśli długa, gładka, można zaszaleć, do szałowej z falbaną lub rozkloszowanej lepiej nie przesadzać, a wygładzić. W upięciach nie ma ograniczeń - dla każdej fryzury znajdzie się miejsce tego wieczoru. Fryzjerzy gwiazd inspirują się stylem glamour, to czas złotej ery Hollywood, jak również lata 2000. Klasyczna fryzura, rozpuszczone, lekko pofalowane włosy będą pasowały do większości sukienek. Szalone upięcia lub ślimaczki również znajdą wiele zwolenniczek. Gładki kok przyozdobiony perełką lub delikatną spinką stworzy efektowną fryzurę pań z dłuższymi włosami. Subtelne hollywoodzkie fale to także idealna fryzura na Karnawał 2023 dla pań z dłuższymi włosami. Sprawdzają się one do wielu stylizacji, nie tylko sukienki, rewelacyjne do kombinezonu, czy ozdobnej bluzki i spodni. Fale czy lekkie loki można bez problemu wykonać samej, wcześniej najlepiej zadbać o przygotowanie włosów, aby były świeże, błyszczące i dobrze nawilżone, wówczas efekt będzie jeszcze lepszy. To nie tylko fryzura na uroczyste przyjęcie, można ją zrobić na inne wyjścia. Często mówimy, że krótkie włosy to mniejszy problem, ale czy to prawda? Właścicielki takiej długości nie do końca chcą się zgodzić z tą opinią. I tu bardzo ważna jest gęstość, styl ścięcia, nie każdy ma dar w rękach i sobie poradzi. Z pomocą przychodzą liczne preparaty kosmetyczne: pianki, mgiełki, lakiery, raczej lekkie, aby nie obciążały włosa, tworząc efekt nieświeżych.

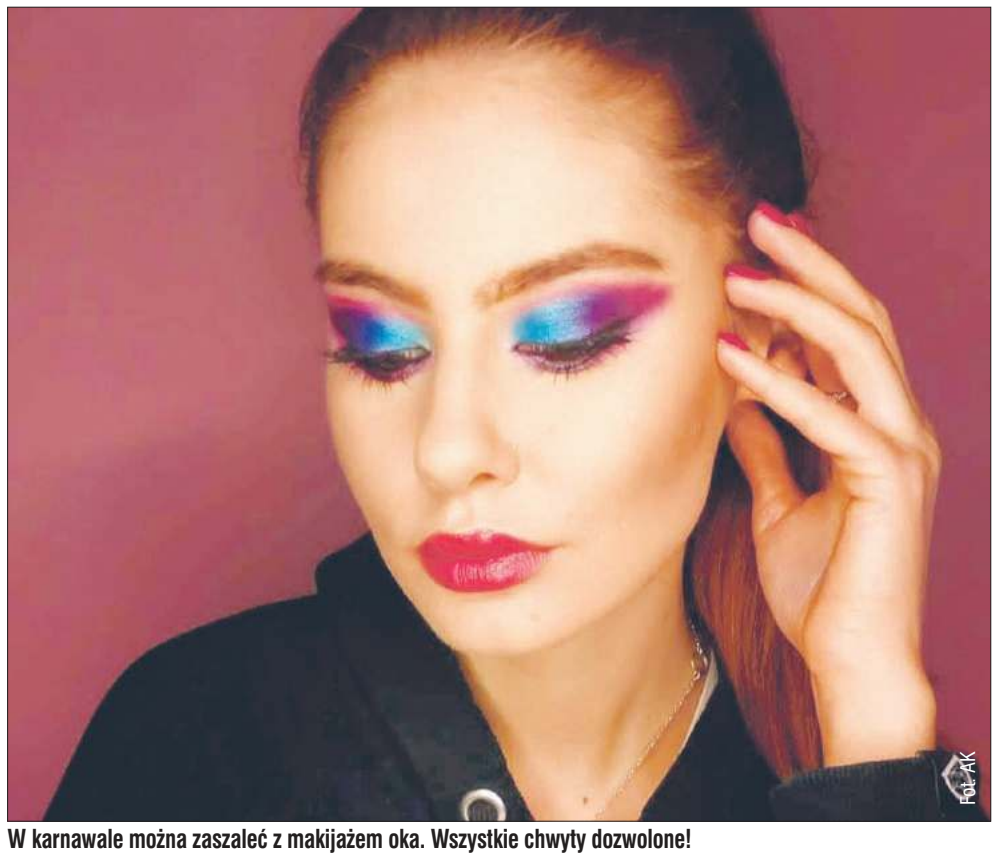

W karnawale można zaszaleć z makijażem oka. Wszystkie chwyty dozwolone!

Idealna fryzura z krótkich włosów to inspirowany latami 80 wavy pixie, czyli pofalowane i niestarannie ułożone. Trochę buntowniczy styl, lekko zaczesany przód w górę nada pazura całości. Dla pań mających wysokie czoło lepiej sprawdzi się przerzucenie na jedną stronę części włosów.

A jaki makijaż dopasować do szałowej sukni i stylowo ułożonej fryzury, aby był dopełnieniem całości? Tu również pozostawiamy wybór, wieczór studniówkowy czy karnawałowy nie nakazuje, a podpowiada. To czas nocnej zabawy, przyciemnionych świateł, więc bardziej widoczna będzie mocniejsza oprawa oka. Tradycyjne smoky eyes sprawdzi się na każdym oku. Nie jest konieczne użycie czarnej kredki, taki rodzaj makijażu można wykonać brązem, granatem, zielenią, w połączeniu z jaśniejszymi cieniami powiększającymi i rozświetlającymi oko od wewnętrznej strony wyróżni się pośród innych makijaży. Panie lubiące bardzo mocne oko odważnie mogą nałożyć ciemny, błyszczący cień na całą powierzchnię ruchomej powieki, a dolną delikatnie musnąć np. złotem. Jeśli są zwolenniczki lekkiego makijażu, a lubiące mocny kolor szminki, to również dobry wybór. Mocne wytuszowanie rzęs do jasnych cieni i pokreślonych ust stworzy delikatną oprawę i nie zaburzy harmonii wieczoru.

Karnawał to czas, kiedy szalejemy kolorami, błyskami, pigmentami, dozwolone jest łączenie mocniejszej szminki i mocnego oka. Tego wieczoru to panie są kreatorkami, najważniejsze to dobranie każdego elementu, aby ten czas był wyjątkowy, a samopoczucie było dopełnieniem dobrej zabawy.

Agata Kozioł

Koncert niezapomnianych kolęd

Kościół św. Marka Ewangelisty w Rzochowie 8 stycznia był wypełniony po brzegi. Wraz z Orkiestrą Dętą Dobrynin soliści wykonali piękne kolędy.

Repertuar był obszerny, wierni i tym razem nie zawiedli i wspólne odśpiewali z solistami „Przybieżeli do Betlejem". Orkiestra pod batutą Dariusza Bańki, istniejąca od ponad 60 lat, ciągle zmieniająca się w składzie, dała uszom wspaniałe dźwięki muzyczne. Prowadząca Maria Sukiennik podziękowała przybyłym parafianom za tak liczną obecność, a ks. proboszcz już zaprosił na koncerty za rok.

AK

Kościół zapełnił się słuchaczami.

Orkiestra Dęta z Dobrynina dała przepiękny popis.

eprasa.pl 01d685c96b

Orkiestra będzie grała dwa dni

31. Finał WOŚP zagra 29 stycznia pod hasłem: „Chcemy wygrać z sepsą! Gramy dla wszystkich - małych i dużych!" Szefową sztabu WOŚP w Mielcu jest Anna Marek.

Anna Marek, szefowa sztabu WOŚP

■ **To będzie Twój 10 finał, jako szefowej sztabu. Na początek trochę liczb, który to będzie finał w Mielcu?**

- WOŚP w Mielcu prawdopodobnie zaczął się od trzeciego finału, to był 1995 rok, tak przynajmniej wynika z moich wyliczeń. Mielecki sztab tworzyły stowarzyszenia „Aranea", „Mała Laponia" i Związek Harcerstwa Polskiego, a jego szefowie zmieniali się na przestrzeni tych wszystkich lat. Samodzielny sztab przy hufcu zawiązał się około 2002 roku i tak trwa do dnia dzisiejszego.

W sumie jakoś tak naturalnie dołączyłam do zespołu, który zajmował się organizacją WOŚP, bo pracowałam w Hufcu ZHP Mielec przez długie, długie lata... Jestem z nim związana, odkąd zapisałam się do ZHP jako zuch. Szefową sztabu jestem już od 10 lat. Ostatnio policzyłam, że podczas tych ostatnich 10 finałów zebraliśmy w Mielcu dla WOŚP ponad 1 milion 183 tys. złotych.

■ **Za co lubisz WOŚP?**

- No to jest dobre pytanie... „Ludzie WOŚP" są otwarci, bardzo angażują się w pracę i chcą pomagać innym. Nie widzą przeszkód, dostają hasło i działają, żeby je zrealizować. WOŚP to orkiestra złożona z ludzi, którzy chcą pomagać, bo tak wybrali. I co roku grają z potrzeby serca. To są fantastyczni ludzie. Co roku to są wolontariusze kwestujący z puszkami, których w tym roku mamy 140. Ich dobra energia i pasja, sprawiają, że puszki są co roku pełne.

Oprócz kwestujących wolontariuszy są też osoby, które pracują w sztabie WOŚP w kilku sekcjach: np. dekoracyjno-technicznej, logistycznej, medialnej, liczącej. W sumie jest ich około 40. Bez nich zorganizowanie finału nie byłoby możliwe. Współpracujemy też ze wspierającymi nas firmami, sponsorami oraz instytucjami.

Każdy taki gest składa się na całość, która nie istniałaby bez wsparcia innych.

■ **Jak myślisz, na czym polega fenomen WOŚP, która gra już 31 lat?**

Na tym, że ludzie chcą pomagać. Każdy, kto gra z WOŚP wie, że zbiera pieniądze na wspólny cel - zdrowie. W tym roku na walkę z sepsą, czyli zespołem objawów wywołanych przez niekontrolowaną, gwałtowną reakcję organizmu na zakażenie. W przebiegu sepsy w ciągu kilku godzin może dojść do niewydolności wielonarządowej, wstrząsu i śmierci. Mało się o tym mówi w Polsce, więc warto też poczytać o tym na stronie Fundacji WOŚP, jeśli ktoś chce wiedzieć na ten temat więcej.

Choroby dotykają każdego z nas. Każdy ma w swoim otoczeniu kogoś, komu ratowano zdrowie lub życie z użyciem sprzętu, na którym jest serduszko WOŚP. Ludzie widzą i wiedzą, że ta akcja ma konkretne wymierne efekty, nie tylko w przeliczeniu na sprzęt, ale przede wszystkim w przeliczeniu na chorych, którzy z niego korzystają. Fenomenalne jest też to, że ze spontanicznej akcji wyrosła nam w Polsce i za granicą, wśród Polonii, jedna z największych akcji, która rozgrzewa serca od 31 lat.

■ **WOŚP w Mielcu znowu zagra dwa dni?**

Tak, w tym roku gramy 28 stycznia w Galerii Navigator, a finał zagramy 29 stycznia w Samorządowym Centrum Kultury w Mielcu. Światełko do nieba planujemy na placu Armii Krajowej.

Planujemy koncerty i dopinamy program, o którym będziemy informować na bieżąco w mediach oraz na naszym profilu na FB i Instagramie, do których śledzenia zapraszamy. Najbliższe tygodnie to będzie dla całego sztabu bardzo intensywny czas.

Planowana w tym finale kwesta odbywać się będzie na dwa sposoby. Tradycyjnie będziemy kwestować w Mielcu do puszek oraz w Internecie do e-skarbonki. Będą też firmowe puszki, do których zakładania zachęcamy mieleckie firmy i przedsiębiorców. Odbędą się również licytacje na Allegro.

Zapraszamy do współpracy i wsparcia naszego sztabu mieleckie firmy. Mamy nadzieję, że wspólnie zagramy wspaniały finał WOŚP w Mielcu. **MW**

Sztab 31 Finału Wielkiej Orkiestry Świątecznej Pomocy 3016 przy Hufcu ZHP Mielec został zarejestrowany. W Mielcu kwestować będzie 140 wolontariuszy. WOŚP Mielec grać będzie dwa dni. W sobotę 28 stycznia w Galerii Navigator, a w niedzielę 29 stycznia w Samorządowym Centrum Kultury. W Mielcu odbędzie się też bieg „Policz się z cukrzycą" oraz inne wydarzenia związane z 31 finałem. Będą licytacje, zarówno na Allegro, jak i na żywo w trakcie koncertów. Na zakończenie dnia odbędzie się Światełko do nieba na placu AK.

Działania Sztabu śledźcie na https://www.facebook.com/SztabWospMielec.

AUTOPROMOCJA

R

eprasa.pl 01d685c96b

Niemal 50% wzrosły wezwania do pożarów w porównaniu z ubiegłym rokiem

Strażacy podsumowują rok

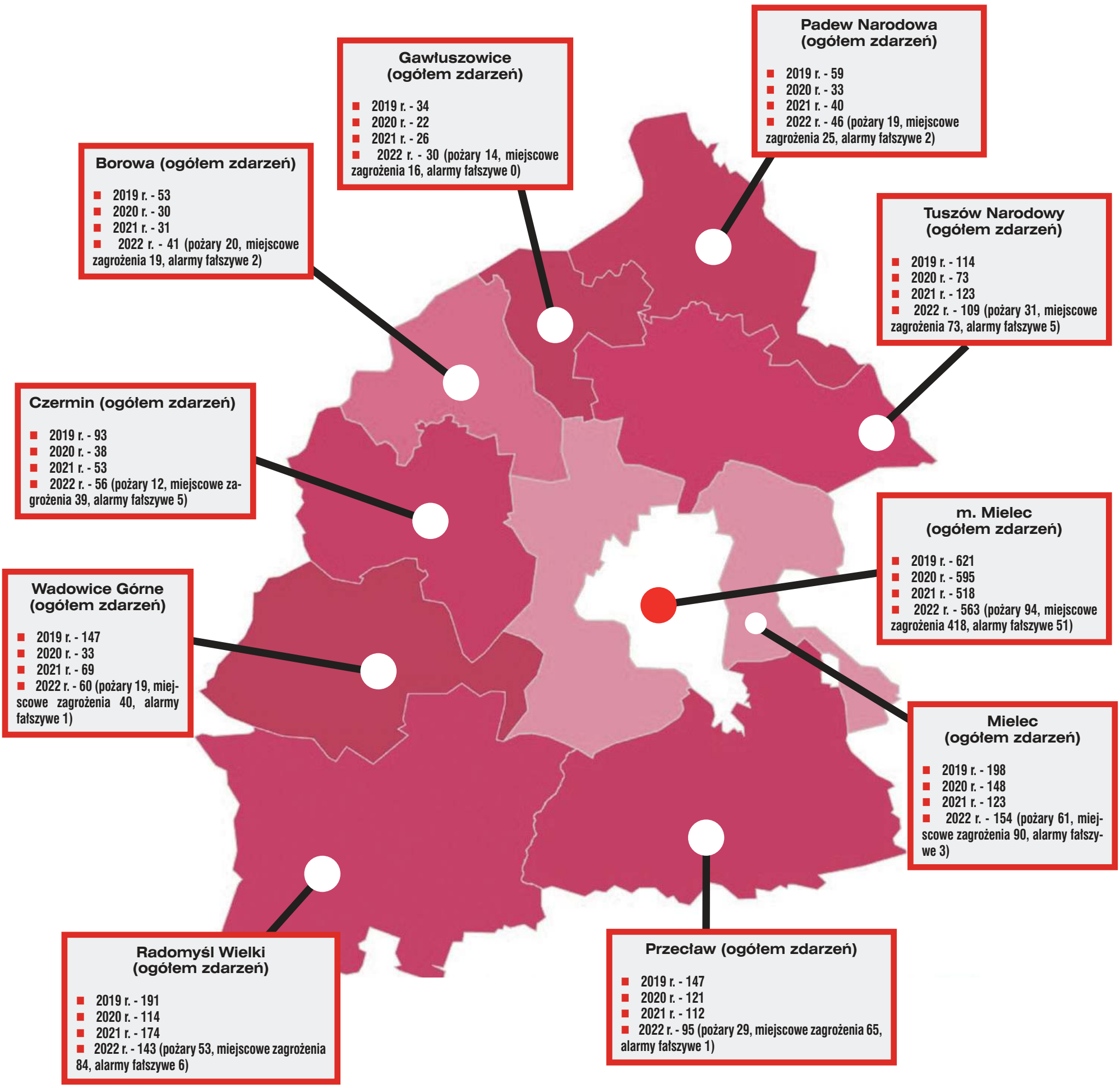

Patrycja Teklak
patrycja.teklak@korso.pl

W 2022 roku strażacy z powiatu mieleckiego wyjeżdżali do prawie 1300 zdarzeń. Niespełna 70% z nich to tak zwane miejscowe zagrożenia, czyli interwencje niezwiązane z ogniem.

Pożary

Ponad 350 interwencji to pożary – wśród nich ogromny odsetek stanowią pożary traw, nieużytków rolnych i obszarów leśnych oraz pożary w domach, mieszkaniach i zabudowaniach gospodarczych. Główne ich przyczyny to nieostrożność, nieprawidłowa obsługa urządzeń grzewczych lub niesprawnie działające urządzenia grzewcze. W przypadku pożarów traw głównymi przyczynami są podpalenia, nieostrożność w posługiwaniu się ogniem, czy wręcz bezmyślność lub lenistwo.

Porównując dane z ubiegłego roku, strażacy w 2022 byli wzywani do prawie stu pożarów więcej.

Miejscowe zagrożenia

Ponad 860 interwencji, do których wzywani byli strażacy, to tak zwane miejscowe zagrożenia. Spektrum działań w tych przypadkach było ogromne. Działali w zakresie ratownictwa chemicznego, ekologicznego i wysokościowego. Byli wzywani praktycznie do każdego wypadku drogowego. Pomagali na akwenach przy poszukiwaniach osób zaginionych. Usuwali skutki burz, nawałnic i silnych opadów deszczu.

Porównując dane z ubiegłego roku, strażacy mieli 100 wyjazdów mniej do miejscowych zagrożeń.

Fałszywe alarmy

Telefony na numery alarmowe to nie tylko zgłoszenia wypadków i pożarów. To także alarmy fałszywe, których strażacy z powiatu mieleckiego zanotowali 76.

Fałszywe alarmy od czterech lat są na tym samym poziomie, tylko w 2020 roku było ich o 20 mniej.

Najwięcej zdarzeń w Mielcu

W których gminach najczęściej dochodziło do zdarzeń? Strażacy w ciągu całego roku byli wzywani 1297 razy. Najczęściej dochodziło do nich na terenie Mielca, to tutaj najwięcej było pożarów, fałszywych alarmów i miejscowych zagrożeń. Najbezpieczniejszą gminą, gdzie strażacy wyjeżdżali najmniej razy, były Gawłuszowice, tutaj też nie odnotowano żadnych fałszywych alarmów. Za to najmniej pożarów strażacy odnotowali w gminie Czermin, było ich 12.

R

eprasa.pl 01d685c96b

Sportowcem Roku została Katarzyna Zdziebło

Laureaci 28. Gali Plebiscytu Sportowca Roku Tygodnika Regionalnego Korso.

Fot. Ania Jajkiewicz

W czwartek, 5 stycznia, w Karczmie Polskiej odbyła się gala Plebiscytu Sportowego Tygodnika Korso. Poznaliśmy czołową dziesiątkę Plebiscytu oraz zwycięzców w kategoriach Trener Roku, Trener Wychowawca Młodzieży, Wydarzenie Sportowe Roku, Mecenas Sportu oraz Talent Roku.

Gala zaczęła się od sportowego podsumowania 2022 roku. Film ukazywał najważniejsze sukcesy mieleckich sportowców i klubów, m.in. mistrzostwa świata z Katarzyną Zdziebło, która zdobyła dwa srebrne medale w chodzie na 20 i 35 kilometrów, wygraną walkę Pawła Roga na gali Babilon Promotion, taniec pokazowy pole dance Joanny Rządzkiej na mistrzostwach Polski, występ Mikołaja Wilka na mistrzostwach Polski, na których zdobył złoto, drugie miejsce siatkarek w pierwszej lidze, bramkę Mateusza Matrasa w ostatniej minucie spotkania, która dała Stali Mielec utrzymanie w Ekstraklasie, wyjazd kibiców Handball Stali Mielec na ostatni mecz w Superlidze do Tarnowa, zwycięski skok w dal Daniela Kamińskiego, otwarcie Mistrzostw Polski Młodzieżowców w Boksie w Mielcu oraz zwycięską walkę Patryka Filipeckiego i wiele innych.

Galę prowadził Tomasz Łępa. Natomiast przygotowaniami merytorycznymi i technicznymi zajęła się dziennikarka sportowa mieleckiego Korso, Kamila Bik. Nad całą galą czuwał dyrektor AWR Korso, Grzegorz Darłak. Na gali zaprezentowała się grupa taneczna Geyer&Hosaja CHEERLEADES Wadowice Górne. Mogliśmy zobaczyć fragment ich nowego układu.

Goście tej uroczystości mieli okazję posłuchać pięknych melodii muzyki klasycznej i nie tylko. Zespół ze Szkoły Muzycznej w Mielcu pod batutą Zdzisława Szymczyka zagrał również słynne „We are the champions", podczas wjeżdżania tortu. Na czteroosobowy zespół składały się skrzypce, na których grała Kinga Mądel, na klarnecie przygrywał Paweł Machnik, Bartosz Durda na akordeonie, a Bartek Dudzik na kontrabasie.

Muzyczną niespodziankę z dedykacją dla wszystkich sportowców przygotowała Kamila Bik, która zaśpiewała piosenkę „We are the Champions".

Kamila Bik

WYNIKI PLEBISCYTU:

- Katarzyna Zdziebło (LKS Stal Mielec)
- Said Hamulic (PGE FKS Stal Mielec)
- Łukasz Leś (Team Sukata Poland)
- Katarzyna Bryda (ITA TOOLS Stal Mielec)
- Paweł Róg (Iryda Mielec)
- Mikołaj Wilk (IKAR Mielec)
- Joanna Rządzka (pole dance)
- Wiktoria Miąso (IRON DRAGON MMA)
- Paweł Wilk (Handball Stal Mielec)
- Daniel Kamiński (LKS Stal Mielec)

Trener Roku: Adam Majewski (PGE FKS Stal Mielec)

Trener wychowawca młodzieży: Zbigniew Żola (PTG Sokół 1893)

Talent Roku:
Patryk Dudek (IRYDA Mielec)
Gabriel Krakowski i Alicja Potoczna (Gala Mielec)

Mecenas Roku: Tomasz Nieciąg (ITA TOOLS)

Wydarzenie Roku: Mistrzostwa Polski Młodzieżowców w Boksie w Mielcu 2022

NAJPOPULARNIEJSZY SPORTOWIEC ROKU 2022

PATRONAT HONOROWY PLEBISCYTU:

MARSZAŁEK WOJEWÓDZTWA PODKARPACKIEGO
Dzień dobry POWIAT MIELECKI
mielec.pl tu rozwijają się skrzydła!

PARTNERZY PLEBISCYTU:

EURO-EKO Spółka z o.o.
GAŚNICA CENTRUM PPOŻ. I BHP
ITA TOOLS Everyday better
ENERGIA euro park
J. Tarapata
DOBROWOLSCY
RESTAURACJA KARCZMA POLSKA
ERGO HESTIA ODDZIAŁ GRUPY Jerzy Wąs UBEZPIECZENIA
A&K HURT-MARKET
SEJM RZECZYPOSPOLITEJ POLSKIEJ Fryderyk Kapinos Poseł na Sejm RP

eprasa.pl 01d685c96b

Na gali zaprezentowała się grupa taneczna Geyer&Hosaja CHEERLEADES Wadowice Górne. Mogliśmy zobaczyć fragment ich nowego układu.

Zwycięzcę pierwszego miejsca w Plebiscycie Sportowca Roku ogłosił marszałek województwa podkarpackiego Władysław Ortyl oraz prezydent Mielca Jacek Wiśniewski. W imieniu Katarzyny Zdziebło nagrodę odebrała jej mama.

Sportowcy błys

Na ściance najmłodsi laureaci. Tancerzy z Gali Mielec - Gabriel Krakowski i Alicja Potoczna wraz z rodzicami oraz trenerem Mariuszem Sosińskim.

Przyjaciele mieleckiej siatkówki w składzie: prezydent Mielca Jacek Wiśniewski, przewodniczący Rady Powiatu Mieleckiego Marek Paprocki, prezes firmy ITA TOOLS Tomasz Nieciąg, prezes ITA TOOLS Stali Mielec Paweł Warzecha, trener Stali Mielec Wiesław Popik oraz drugi trener Mikołaj Mariaskin.

Fot. MW (5)
Po raz pierwszy w historii Plebiscytu nagrodzona została dyscyplina pole dance. Statuetkę dla Joanny Rządzkiej wręczyli przedstawiciele firmy Dobrowolscy; wiceprezes zarządu firmy Dobrowolscy Krzysztof Dobrowolski i członek zarządu Waldemar Jakubus.

Drugi w Plebiscycie na Sportowca Roku był najlepszy strzelec w Ekstraklasi wręczali: przewodniczący rady powiatu Marek Paprocki oraz zastępca prezyden

eprasa.pl 01d685c96b

Wydarzeniem Roku były mistrzostwa Polski młodzieżowców w boksie. Poseł Krystyna Skowrońska wręczyła statuetkę trenerom Irydy Mielec. Gościnnie na scenie pojawił się również Arkadiusz Strąk - wiceprezes Podkarpackiego Okręgowego Związku Bokserskiego.

Mocna reprezentacja Team Sukata Poland wraz z laureatem 3. miejsca Łukaszem Lesiem.

szczeli na gali

Rok temu poseł Fryderyk Kapinos wręczał statuetkę za 8. miejsce w Plebiscycie Sportowca Roku. To miejsce zajął Stanisław Dziura. Na tegorocznej gali wręczał statuetkę dla Trenera Wychowawcy Młodzieży - Zbigniewa Żoli.

Wieczór uświetniła dziennikarka sportowa Tygodnika Regionalnego Korso Kamila Bik. Zaśpiewała „We are the Champions".

Pierwsza w historii para laureatów w Plebiscycie Korso.

ie Said Hamulic. Statuetkę
ta Mielca Paweł Pazdan.

Fot. Anna Jajkiewicz (3)

Trenerem Roku został Adam Majewski z PGE FKS Stali Mielec. Statuetkę w jego imieniu odebrał asystent trenera Damian Skiba.

Zwycięzca Plebiscytu mógł być tylko jeden. Katarzyna Zdziebło nie mogła być obecna na gali, lecz udało nam się z nią porozmawiać wcześniej.

eprasa.pl 01d685c96b

Wyżej cenię sobie sukcesy wychowawcze niż sportowe - Zbigniew Żola

Zbigniew Żola - Trener Wychowawca Młodzieży

Trener PTG Sokół „1893" w Mielcu, Zbigniew Żola, piastuje tę funkcję już ponad 50 lat. Wychował już wiele pokoleń młodych sportowców.

Zbigniew Żola to świetny szkoleniowiec PTG Sokół, co udowadniają jego zawodnicy, zdobywając medale. Jest również doskonałym wychowawcą. Wpaja zawodnikom ciężką pracę, ale też systematyczność i konsekwencję, uczy dyscypliny, punktualności – szacunku do drugiego człowieka, a zwłaszcza do przeciwnika. Jego zawodnicy dwukrotnie zdobyli nagrody fair play za uczciwość i dobre zachowanie na planszy na ogólnopolskich turniejach. Patriotyczne wychowanie młodzieży wpaja zawodnikom, uczestnicząc we wszystkich wydarzeniach związanych z historią.

Fot. MW

Zbigniew Żola z zawodniczką na gali Sportowca Roku.

Fot. Kamila Bik

Trener PTG Sokół „1893" od lat prowadzi kronikę klubu. Na zdjęciu widzimy działalność patriotyczną zawodników w Mielcu.

Na ten tytuł pracuje się całe życie

Porozmawialiśmy z trenerem Żolą po gali Sportowca Roku.

Trenerze - tytuł Trenera Wychowawcy Młodzieży przyznajemy co roku, ale na ten tytuł pracuje się dłużej.

- Na tę statuetkę pracuje się całe życie. Ponad 50 lat pracuję z młodzieżą. Wyżej sobie cenię te sukcesy wychowawcze niż sportowe. Uważam, że najważniejsza jest nauka, potem domowe obowiązki, a później sport. Na treningu szermierki młodzi zawodnicy zawsze mają być. Oni to wiedzą i tego przestrzegają. Wiedzą również, że mają wieść sportowy tryb życia. Brak alkoholu czy innych używek. Nie mamy w sekcji z tym problemu. Jeśliby się taka sytuacja pojawiła, to na pewno byśmy interweniowali. Wiadomo, że jak się pracuje systematycznie, to są wyniki. Gdy do tego doszedł sponsor, powstały wyniki, wyjazd na mistrzostwa świata, Europy, medale indywidualne i drużynowe. Jestem usatysfakcjonowany tym, że ktoś to docenił - słyszymy.

- Moja przygoda z wychowawstwem zaczęła się, gdy zacząłem pracować. Pani Drabikowa przyprowadziła klasę, każdy z trenerów dostał po 5 osób. Po roku została tylko moja grupa. Te dziewczyny, które zostały - wśród nich była moja żona. Do tego czasu blisko 50 lat jesteśmy razem. Praca wychowawcza wtedy przyniosła efekty, również takie wymierne. Wychowałem żonę. Dostałem również wiele listów od moich zawodniczek z podziękowaniami. Oto fragmenty:

- Chciałam podziękować za pracę z nami. Był pan dla nas nauczycielem na treningach, rodzicem na obozach, ale również przyjacielem - cytuje trener.

- Podziwiamy Pana troskliwość i wyrozumiałość. Dziękujemy nie tylko za naukę szermierki, ale także za rozmowy, rady, jak również za wspólne przygody - cytuje.

Wychowanie patriotyczne

Trener Zbigniew Żola dba również o wychowanie patriotyczne swoich zawodników. Na każdej mieleckiej uroczystości z daleka widać niebieskie bluzy Sokoła, w które są ubrani delegaci, którzy składają kwiaty pod pomnikiem.

- Sprawa wychowywania patriotycznego zawsze leżała mi na sercu. W czasie zawodów zawsze odwiedzaliśmy miejsca patriotyczne: zamki w Warszawie czy Krakowie, grób Popiełuszki i wiele innych. Zawsze starałem się młodzieży pokazać, opowiedzieć i przekazać historię. Będąc na mistrzostwach Europy w Jerozolimie, w Ziemi Świętej, byliśmy w Bazylice Narodzenia Pańskiego nad Morzem Martwym - mówi trener.

- Zawodnicy zawsze są obecni na uroczystościach w Mielcu i biorą w nich czynny udział.

W myśl hasła, który przyświeca Sokołowi, czyli wychowanie młodzieży w duchu patriotycznym - słyszymy.

Trener Zbigniew Żola wpaja w zawodników szacunek do przeciwnika. Jego wychowankowie potrafią przyznać się, że nie trafili w planszę, mimo że sędzia uznał trafienie. Przykładem jest Wojciech Lubieniecki, który na międzynarodowym turnieju poprosił sędziego o zmianę broni na krótszą - taką jaką ma przeciwnik, by wyrównać szansę, choć jego broń była dopuszczalna.

Z Mieleckich Skrzydeł do mistrzostw Polski

Klub PTG Sokół „1893" wraz z rodzicami z powodzeniem zorganizował już IV edycje Mieleckich Skrzydeł. Działacze Polskiego Związku Szermierczego docenili wysoki poziom tych zawodów i sami sugerowali, by w Mielcu odbyły się mistrzostwa Polski juniorów.

- Zawsze mieliśmy opory, bo to jest duże zobowiązanie. Kiedy Polski Związek ogłosił konkurs na organizację w 2023 roku, rodzice zawodników Sokoła wraz z klubem podjęli się tego wyzwania. Całość koordynuje Katarzyna Dziura.

- Jest to pierwszy turniej w roku, już w styczniu, kiedy jeszcze nie ma pieniędzy czy od sponsorów, polskiego związku czy z samorządów, ponieważ budżety nie są jeszcze zatwierdzone. Chcieliśmy zrobić to na nowej hali w Mielcu. Byłoby to wspaniałe otwarcie. Współorganizatorem mistrzostw jest MOSIR oraz Miasto Mielec. Myślę, że zrobimy to na takim poziomie, że w przyszłym roku będzie to Wydarzenie Roku - powiedział Zbigniew Żola.

- Boimy się, że w Szkole Podstawowej nr 7 nie pomieścimy w jednym dniu 200 osób. Chcemy zrobić to na takim poziomie, jak jeszcze nie było, ale czy to się uda? Zobaczymy.

Zawody będą trwały dwa dni. W sobotę indywidualny turniej, a w niedzielę drużynowy. Indywidualny może potrwać nawet do wieczora.

Na mistrzostwach Polski juniorów trwa walka o jak najwyższe miejsce na liście polskiej szermierki. Cztery pierwsze miejsca gwarantują wyjazd na mistrzostwa Europy oraz świata.

- Kiedy zaklepywaliśmy imprezę, byliśmy możliwym 5 pretendentem do otworzeni hali. Był tenis, był boks. Potem długo byliśmy pierwszym. Liczę jeszcze, że uda się odebrać halę i puścimy komunikat, że zmieniamy miejsce mistrzostw na nową halę. To byłaby supersprawa - dodaje Emilia Żola.

Podsumowanie Roku PTG Sokół 1893

- W sekcji mamy 31 zawodników w wieku od skrzata do juniora, od 7 - 20 lat. Wzięliśmy udział w 44 zawodach krajowych oraz zagranicznych; Pucharze Świata Juniorów i Pucharach Europy Kadetów. Aż 48 razy nasi zawodnicy indywidualnie stawali na podium, w tym 15 razy na pierwszym, 7 na drugim i 26 na trzecim. Drużynowo dwa razy zajmowaliśmy 4 miejsce w mistrzostwach Polski młodzików i kadetów. Zdobyliśmy 38 punktów do ogólnopolskiego systemu współzawodnictwa dzieci i młodzieży.

Najważniejszym osiągnięciem był brąz Hani Drozdowskiej na mistrzostwach Polski oraz dwa razy 4 miejsca drużynowo na mistrzostwach Polski młodzików.

Ważne jest, że Stanisław Dziura był powołany jako zawodnik rezerwowy na mistrzostwa Europy juniorów do Nowego Sadu i na mistrzostwa świata do Dubaju. To był okres, kiedy panowała pandemia. Jest to duże osiągniecie, musiał być cały czas w gotowości.

W tym roku będziemy walczyć o medale na mistrzostwach Polski młodzików, aktualnie numer 1 na liście PZS jest Witold Kapinos. Pięć osób zakwalifikowało się do ogólnopolskiej olimpiady młodzieży, w tym drużyna dziewcząt. Realne szanse na wyjazd na mistrzostwa Europy i świata juniorów ma Stanisław Dziura. Staszek i ja mamy motywację, by pracować i utrzymać miejsce gwarantujące udział w mistrzostwach Europy i świata - słyszymy.

Na pierwsze trzy turnieje (Ryga, Heraklion, Udine) Dziura musiał jechać na koszt własny (rodziców i klubu PTG Sokół). Na następne zawody w Bazylei koszt już pokryje mu Polski Związek, ponieważ w tej chwili jest w pierwszej czwórce.

Trener nie ma następcy

Wieloletni tradycja Sokoła i działania trenera Zbigniewa Żoli są godne uznania. Zmartwienie jest jedno - nie ma następcy.

- To jest moja porażka i trenera Lechocińskiego, że nikt nie wraca do Mielca, by trenować szermierkę. To świadczy, że trener szermierki nie jest dla młodzieży atrakcyjny. Za szermierką nigdy nie szły pieniądze, chyba że w wielkich miastach. Wszędzie trenerzy szermierki ten zawód traktują jako dodatek do pracy podstawowej. Trudno jest o trenerów - mówi.

Obecnie szermierka na Podkarpaciu opiera się na pasjonatach, a nie na trenerach zawodowych. Każdy z trzech klubów podkarpackich trenuje w klubach w wolnym czasie.

Stanisław Dziura obecnie jest jednym z najlepszych szermierzy w Polsce, a jego trener pracuje tak naprawdę społecznie, a nie na etacie, jak w większych miastach.

Już w przyszłym numerze obszerny wywiad z Katarzyną Zdziebło, zwycięzczynią Plebiscytu.

Kamila Bik

eprasa.pl 01d685c96b

Weekend Trzech Króli

Miniony długi weekend rozpoczął się od Orszaku Trzech Króli. Mieszkańcy przemaszerowali po centrum Mielca, jak i po okolicznych miejscowościach. Zaś sobota i niedziela minęła nam śpiewająco. W wielu kościołach odbyły się koncerty kolęd i pastorałek. **Redakcja**

Trzej królowie prowadzili mielecki orszak.

MIELEC

Fot. DD (2)

Mieszkańcy tłumnie wzięli udział w orszaku.

CHORZELÓW

Dziewczęca Służba Maryjna wykonała kolędy i pastorałki.

RADOMYŚL WIELKI

Fot. MW

Śpiewanie kolęd na radomyskim rynku. Wielką atrakcją była też żywa szopka.

PRZECŁAW

Fot. Koziol

Barwny orszak przemaszerował po rynku.

BORKI NIZIŃSKIE

Fot. Teklak (2)

Dzieci ze SP w Borkach Nizińskich umilały orszak śpiewaniem.

R

eprasa.pl 01d685c96b

Studniówka w I LO w Mielcu

W stylu Wielkiego Gatsby`ego

W tym roku maturzystki wybrały długie suknie.

Młodzież chętnie pozowała do pamiątkowych zdjęć, na specjalnie przygotowanej ściance.

Wielki Gatsby to powieść amerykańskiego pisarza Francisa Scotta Fitzgeralda z 1925 roku.
Opowiada o nieszczęśliwej miłości w czasach prohibicji i gangsterów na tle Nowego Jorku lat 20. ubiegłego wieku. Miejscowy milioner Gatsby po 5 latach spotyka swoją dawną miłość, Daisy.

Fot. Teklak (3)

Maturzyści z I LO rozpoczęli sezon studniówkowy w powiecie mieleckim.

Rozpoczęły się tegoroczne studniówki w Mielcu. Maturzyści z I Liceum Ogólnokształcącego zatańczyli poloneza w sobotni wieczór. Bal na 100 dni przed maturą odbył się w restauracji Imperium, a całość wydarzenia była w stylu „Wielkiego Gatsby`ego".

Na wydarzeniu oprócz uczniów z I LO byli obecni także nauczyciele, dyrekcja, rodzice i osoby towarzyszące. Po okresie pandemii, gdy studniówki były odwoływane lub przekładane na inne terminy, znów powraca ta piękna tradycja.

Młodzież może się bawić wspólnie z kadrą nauczycielską na balu maturalnym, urządzanym około 100 dni przed egzaminem maturalnym, przypadającym w maju.

Obowiązują kreacje wieczorowe, a tradycyjnie już, na pierwszy taniec wybierany jest polonez. Tegoroczny bal maturzystów z I LO w Mielcu odbył się w stylu „Wielkiego Gatsby`ego". Nie zabrakło piór, cekinów i błyskotek. Podczas przyjęcia u Gatsby`ego strój powinien błyszczeć, lśnić i mienić się.

PT

Szkoła Podstawowa nr 1 w Mielcu

Ogólnopolski sukces Wiktora

W Kopalni Soli w Bochni odbył się XXVI finał konkursu „Pierścień św. Kingi". Sześcioosobowe jury po wysłuchaniu niespełna 100 recytacji polskiej poezji religijnej wyłoniło i nagrodziło najlepsze wystąpienia. Wśród nagrodzonych znalazł się też Wiktor Miotła ze Szkoły Podstawowej nr 1 w Mielcu.

Uczeń Szkoły Podstawowej nr 1 w Mielcu Wiktor Miotła z klasy VII b za recytację „Kolędy" Baczyńskiego zdobył 2. miejsce w recytatorskich zmaganiach w Kopalni Soli Bochnia. Był to finał Ogólnopolskiego Konkursu Polskiej Poezji Religijnej „Pierścień św. Kingi".

Nagrody przyznano w następujących kategoriach wiekowych:

I kategoria: klasy 1-3 I miejsce – Michał Bartoszczuk z Chrzanowa II miejsce – Olaf Michalik z Piątkowej III miejsce – Liliana Mirocha z Kęt.

Wyróżnienie: Nikodem Drobicki z Dębicy, Karolina Gałęziowska z Bytomia, Laura Bień z Dębicy.

II kategoria: klasy 4-6 I miejsce – Karol Godula z Oświęcimia II miejsce – Zofia Leśniak z Nowego Sącza III miejsce –Liliana Okoczuk z Chrzanowa

Wyróżnienie: Zofia Korzeniowska z Zakopanego, Justyna Ledwoń z Kęt, Anna Zołotar z Dębicy.

II kategoria: klasy 7-8 I miejsce – Karol Ziaja z Dębicy II miejsce – Wiktor Miotła z Mielca III miejsce – Maja Malinowska ze Szczawnicy

Wyróżnienie: Natalia Nikiel z Kęt.

Skład jury: przewodniczący jury: Tadeusz Chudecki – aktor teatralny i filmowy, członek jury: Małgorzata Broda – poetka i pisarka, animator kultury, członek jury: Milenia Małecka-Rogal – dyrektor Pałacu Młodzieży w Nowym Sączu, członek jury: Dariusz Leśniak – Delegatura Kuratorium Oświaty w Nowym Sączu, członek jury: Patryk Bartoszewski – aktor teatralny, filmowy, głosowy w Polskim Radiu Dzieciom, członek jury: ks. Bogusław Tokarz – autor artykułów w Wydawnictwie Promyczek Dobra. **pt**

Fot. SP1 Mielec

Wiktor Miotła (z prawej) z dyrektorem szkoły Markiem Paprockim.

Literackie spotkanie z wyjątkową osobą

Fot. SP nr 11 w Mielcu

Praca Julii Rzeszutek została zauważona przez komisję konkursową.

Julia Rzeszutek - uczennica klasy 6 b Szkoły Podstawowej nr 11 w Mielcu zajęła III miejsce w wojewódzkim konkursie literackim pod honorowym patronatem Podkarpackiego Kuratora Oświaty w Rzeszowie, którego organizatorem był Zespół Szkół w Wysokiej Głogowskiej.

Tematem przewodnim było napisanie listu do Świętego Mikołaja, w którym uczestnik mógł poprosić o spełnienie świątecznego życzenia - spotkania z kimś wyjątkowym. Do organizatorów dostarczono bardzo dużo prac z całego województwa, odznaczających się wysokim poziomem artystycznym i merytorycznym.

Marzeniem Julii z mieleckiej jedenastki było zaproszenie bohaterki baśni Andersena – dziewczynki z zapałkami do jej domu na wigilię i Boże Narodzenie. Uczennica chciała w ten sposób podzielić się blaskiem dobroci, oświetlić mroki jej życia, nie tylko płomieniem z zapalanych zapałek, ale poprzez prawdziwą obecność w te szczególne chwile w roku.

- To przykład, iż uczniowie zauważają potrzebę rozdawania promieni radości i rozgrzewania w sercach innych iskierek miłości – podkreśla nauczycielka języka polskiego Julii - Magdalena Rumak-Markowska.

Konkurs przeprowadzony został w dwóch kategoriach wiekowych: uczniowie klas IV – VI i klas VII – VIII szkół podstawowych. **AŁ**

eprasa.pl 01d685c96b

AFISZ

REPERTUAR KINA GALAKTYKA

Mielec, al. Niepodległości 7

Filmy, które w tym tygodniu są dostępne w repertuarze kina:

Wtorek, 10 stycznia

godz. 14:30 Kot w butach. Ostatnie życzenie
godz. 16:20 Kot w butach. Ostatnie życzenie
godz. 18:10 Wystrzałowe wesele
godz. 20:00 Kobieta na dachu (wtorek z dobrym kinem)

Środa, 11 stycznia

godz. 18:30 Andre Rieu w Dublinie. Retransmisja koncertu

Czwartek, 12 stycznia

godz. 16:00 Kot w butach. Ostatnie życzenie
godz. 18:00 Kot w butach. Ostatnie życzenie
godz. 20:00 Wystrzałowe wesele

Piątek, 13 stycznia

godz. 15:00 Kot w butach. Ostatnie życzenie
godz. 16:45 Kot w butach. Ostatnie życzenie
godz. 18:30 Ślub doskonały
godz. 20:20 M3gan

Sobota, 14 stycznia

godz. 13:20 Mumie
godz. 15:00 Kot w butach. Ostatnie życzenie
godz. 16:45 Kot w butach. Ostatnie życzenie
godz. 18:30 Ślub doskonały
godz. 20:20 M3gan

Niedziela, 15 stycznia

godz. 13:20 Mumie
godz. 15:00 Kot w butach. Ostatnie życzenie
godz. 16:45 Kot w butach. Ostatnie życzenie
godz. 18:30 Ślub doskonały
godz. 20:20 M3gan

Poniedziałek, 16 stycznia

godz. 9:00 Mumie
godz. 11:00 Kot w butach. Ostatnie życzenie
godz. 15:00 Kot w butach. Ostatnie życzenie
godz. 16:45 Kot w butach. Ostatnie życzenie
godz. 18:30 M3gan
godz. 20:20 Ślub doskonały

Bilety można kupić w kasie kina, a także online przez stronę www.kinogalaktyka.pl

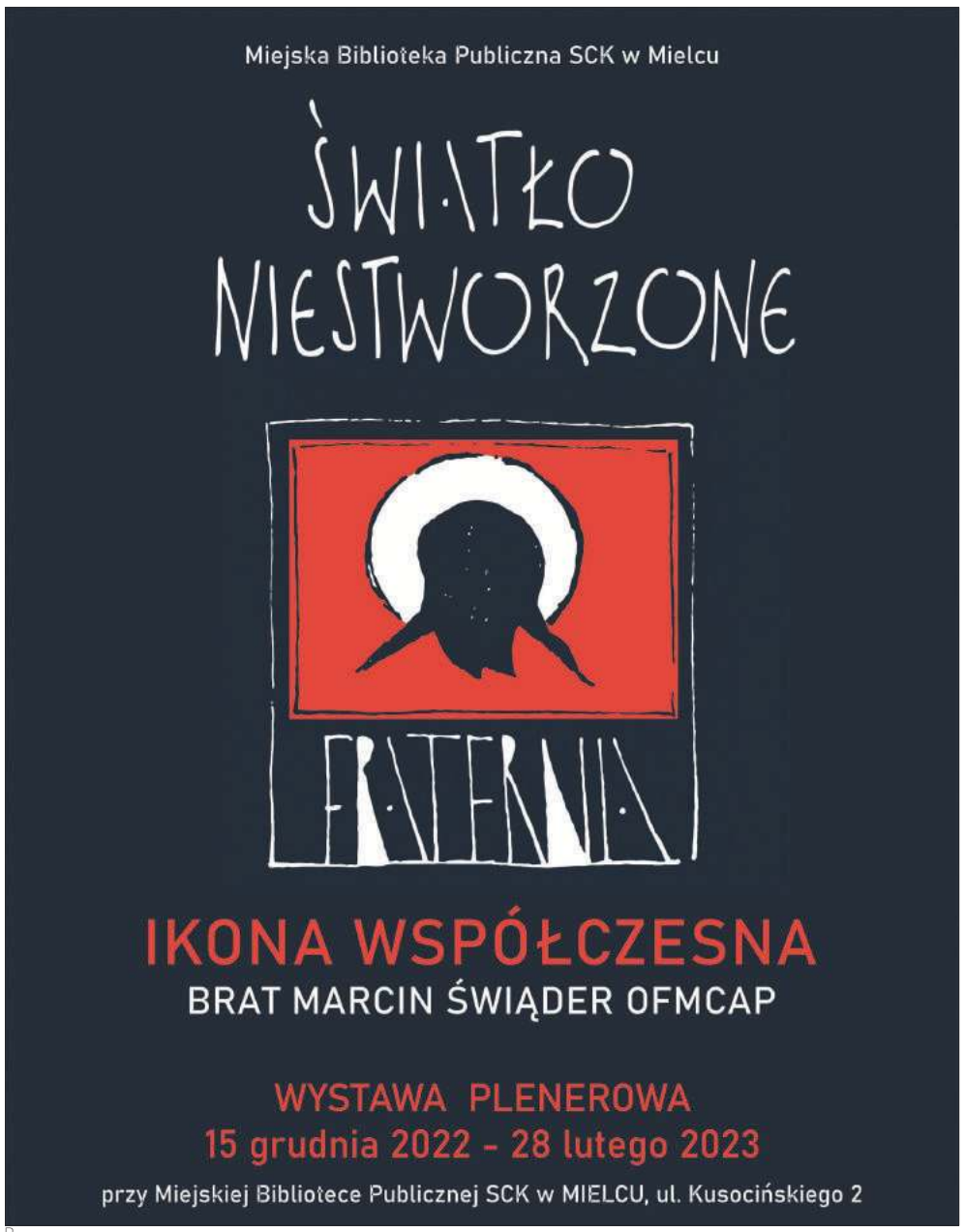

Multikino®

Filmy, które w tym tygodniu można oglądać w kinie:

- Avatar. Istota wody
- Kot w butach. Ostatnie życzenie
- Na twoim miejscu
- Pan zabawka
- Wystrzałowe wesele
- Wielki zielony krokodyl
- Andre Rieu w Dublinie

Bilety można kupić w kasie kina, a także online na stronie www.multikino.pl/mielec

DOM KULTURY SCK, AL. NIEPODLEGŁOŚCI 7
Dział Organizacji Imprez i Wystaw Artystycznych, tel. 17 787 50 13, imprezy@kultura.mielec.pl

JESTEM RAJDOWCEM !
Zabawa na symulatorze jazdy samochodem
17-18.01.2023 godz. 8.00 -14.00
centrum wystawiennicze DK SCK, wstęp wolny

HACHIKO
Spektakl Teatru "Maska" w Rzeszowie
19.01.2023, godz. 11.00
sala widowiskowa Domu Kultury SCK
Bilety w cenie 15 zł do nabycia w kasie kina GALAKTYKA
(dni robocze od godziny 12.00, w soboty i niedziele – godzinę przed seansem kinowym, w środy – kasa nieczynna).

ŚWIAT ZMYSŁÓW
wystawa interaktywna
18-26.01.2023
centrum wystawiennicze DK SCK, wstęp wolny
poniedziałek: 7:30-15:30, wtorek-piątek: 11.00-19.00, sobota – nieczynne, niedziela: 15.00-19.00

R

eprasa.pl 01d685c96b

Wilcze opowieści. Te magiczne Bieszczady

Wiesław Makuch urodził się i dzieciństwo spędził w Grzybowie. Potem przez kilka lat - najszczęśliwszych w życiu - mieszkał w Bieszczadach. Po 10-letnim pobycie w tamtejszych lasach zatrudnił się w Nadleśnictwie Mielec. Dziś pracuje w Irlandii Północnej i stamtąd właśnie snuje dla nas „Wilcze opowieści", o potędze bieszczadzkiej natury i przyjaźni.

Bieszczady były dla wielu ludzi miejscem ucieczki i poszukiwania miejsca na ziemi.

Stuposiańska wataha z zadowoleniem powitała swojego wilczego wodza Rudiego. Ale cóż to? Ich szef przyprowadził ze sobą czarnego jak bieszczadzka noc psa? Dotychczas żaden pies nie gościł w wilczych progach, no, chyba że w ich żołądkach...

W watasze

Dwóch zabijaków rzuciło się do gardła gościa, jednak zdecydowany sprzeciw Rudiego ostudził szybko ich mordercze zapały. Zrozumieli wszyscy, że jeśli chcą mieć futro w jednym kawałku, to lepiej dla nich, aby go nie dotykali. Dzień po dniu młody Saracen poznawał swoją bliższą i dalszą wilczą rodzinę. Bracia i siostra jego matki szybko go zaakceptowali. Zaczęli go uczyć wilczej etykiety, uczyli węszenia, tropienia, techniki polowań i wszystkich innych bardzo ważnych czynności niezbędnych, aby przetrwać w ich leśnym domu. Zauważyli, że ich psio-wilczy siostrzeniec jest niezwykle inteligentny i bardzo wytrzymały na trudy wilczego życia. Ba, był wytrzymalszy aniżeli większość dorosłych wilków. Gdy pędząc za stadem jeleni, inni zmęczeni zwalniali tempo po kilkunastu kilometrach, on ciągle był rześki i gotowy na dalszą gonitwę. Jego stryj Spark dał mu sygnał do odwrotu, jednak Saracen zlekceważył to polecenie. Kątem oka zauważył, jak w jego kierunku pędzi jak strzała w sypkim śniegu prześladowca z pierwszego dnia w stadzie. Warcząc, rzucił się do gardła wilczaka, jednak ten zrobił błyskawiczny unik i ostre jak brzytwa zęby kłapnęły mroźne powietrze. Saracen stał pod świerkiem z uśmiechniętym lekceważąco pyskiem. Był przygotowany na kolejny atak. Gdy wściekły wilk skoczył potężnym susem w jego kierunku, czarny młodzieniec odbił się jak piłka w górę gałęzi świerka, strącając celowo wielką czapę śniegu, która przykryła napastnika. Ten otrzepał się ze śniegu i szczerząc kły, zrezygnował z kolejnego ataku. Tuż obok niedoszłej ofiary stał ten przeklęty Spark, syn wodza. Nie warczał, nie szczerzył kłów, tylko patrzył mu bezczelnie w oczy, machając ogonem, co w wilczym języku oznaczało: „Może spróbujesz zmierzyć się ze mną?".

Nie chciał konfrontacji akurat z nim, najbardziej skutecznym myśliwym w całej watasze, którego wódz przygotowywał na swojego następcę. Wycofał się chyłkiem. Kątem oka zauważył, jak czarny wilczak liże z wdzięcznością pysk swojego stryja. Spark zadarł swoją głowę i zawył wilczą pieśń. Za chwilę dołączył do niego młodzieńczy głos Saracena, który zawył pierwszy raz w swoim życiu...

Na jelenia

Wataha Rudiego zaległa po sutym posiłku. Wilczak przymilał się do swoich ciotek, kuzynów i obcych wilków, jednak najbardziej cenił sobie towarzystwo stryja. Wszędzie tam, gdzie coś się działo, pierwszy pojawiał się odważny i silny Spark, a za nim jak czarny cień podążał Saracen. Stryj uczył go cierpliwości, gdy zasadzali się na zwierzynę, gdzie niejednokrotnie długie godziny spędzali na oczekiwaniu. Pokazywał mu, które zwierzę ze stada będzie najłatwiej upolować lub jak łapać gryzonie, gdy nic grubszego nie pojawia się na horyzoncie. Któregoś mroźnego ranka, gdy dochodzili odłączonego od stada jelenia, ten nagle zatrzymał się na małej śródleśnej polanie, pochylił swoje poroże i czekał na pierwszego tropiciela. Saracen, jako najlżejszy, rzadko zapadał się w zamarzniętym śniegu i pierwszy wpadł na gotowego do szarży byka. Obejrzał się do tyłu, ale jego stryja nie było za nim. Zrobił błyskawiczny skok na powalony pień potężnej jodły, unikając nadziania na jeleni oręż. Gdy jeleń nadal próbował go zaatakować, coś jak srebrna strzała wyskoczyło z boku, wbijając się w krtań leśnego byka. Gdy ofiara próbowała dosięgnąć racicami napastnika, doskoczył Rudi i wbijając swoje ostre kły, zakończył jej żywot. Saracen pierwszy raz z tak bliska oglądał zdobywanie pożywienia. Poczuł krew i warcząc, doskoczył do tylnej szynki jelenia. Ten podpisując już swój testament na śniegu, wykonał ostatnie wierzgnięcie. Rozległ się przerażony skowyt i czarna futrzana kula poleciała łukiem, uderzając w młodą jodełkę. Wilczak zerwał się na równe nogi i otrzepując się ze śniegu, zauważył kpiące uśmiechy na pyskach dziadka i stryja Sparka. Za chwilę Rudi podszedł do niego i położył przed nim parującą na mrozie jelenią wątrobę...

Czuł, że jest członkiem rodziny.

Podstępny atak

Nie wszyscy jednak podzielali opinię wilczego wodza i jego syna. Już coraz więcej wilków szukało okazji, aby wyeliminować tego małego mieszańca. Rudi czuł, że sytuacja zaczyna wymykać się spod kontroli. Nie mogli pilnować 10-miesięcznego szczeniaka cały czas. Musieli zdobywać pożywienie. Zostawili młode wilki z dwoma piastunami i całą watahą udali się na polowanie. Po pomyślnych łowach zauważyli brak kilku tropicieli i myśliwych. Rudi i Spark mknęli jak szaleni w kierunku wilczego obozowiska. Już z daleka słyszeli skowyt Saracena i groźny charkot napastników. Wpadli jak burza, kąsając na prawo i lewo wilczych zabójców. Leżał w śniegu cały pokrwawiony i żałośnie skowyczał, dysząc ciężko. Rudi zdecydował błyskawicznie. Jedyna pomoc to człowiek, który go uratował. Zostawił Sparka do pilnowania malca. Wzbijając tumany śnieżnego pyłu, mknął na skróty w kierunku jego domu. Nigdy nie podchodził tak blisko ludzkich zabudowań. Nie dbał o to. Tu chodziło o zdrowie, a może i życie jego wnuka.

Jurand i jego wilczaki, Sudet i Bieszczad, pędzili ze swoimi saniami za wilkiem, który prowadził ich do wilczego obozu. Rozległy się wściekłe warczenia kilku niezadowolonych wilków, jednak obawiali się stanąć do walki z wodzem i jego poplecznikami. Dla nich było to stanowczo za dużo. Następne mieszańce i dwunożny. Człowiek pochylił się nad rannym Saracenem, zbadał pobieżnie i ściągając kurtkę, opatulił go jak dziecko. Podszedł Rudi i Spark, polizali czule rannego i spojrzeli w oczy Juranda. Przepraszali go za to, co się stało.

- Nie martwcie się, przyjaciele, uratuję go.

Przymocował rannego na saniach i delikatnie ruszyli w kierunku weterynarii w Lutowiskach.

Nieludzki doktor

Tuż przed zimowym zmierzchem mieszkańcy Lutowisk z niedowierzaniem patrzyli, jak po śniegu mkną sanie ciągnione przez dwie bestie podobne do wilków. Za nimi, trzymając się sań, biegł człowiek w samym swetrze. Z zawiniątka na saniach dochodziło żałosne jęczenie kogoś rannego. Niektórzy znali człowieka.

- To Jurand i jego wilczaki - mówili.

Po godzinie weterynarz podszedł do Juranda, mówiąc, że mały wilczek miał dużo szczęścia, że przeżył.

- Kilka ran jest bardzo głębokich, kilka miejsc musiałem zszyć, a jego przednia łapka musi być w gipsie przez kilka tygodni. Kość jest pęknięta w połowie. Masz tu środki opatrunkowe, przeciwbólowe i inne medykamenty. Pielęgniarka wytłumaczy ci, co do czego. Wpadnij za tydzień do kontroli. Ja muszę pędzić - poród pośladkowy u krowy. Życie nieludzkiego doktora w Bieszczadach jest pełne niespodzianek. Jest minus 15 stopni, weź jakąś kurtkę z mojej szafy, twoja nadaje się tylko na śmietnik. Oddasz przy okazji. Bywaj, Jurand.

Weterynarz, który nazwał siebie nieludzkim doktorem, wskoczył do swojego gazika i intonując wesoło piosenkę „Lato, lato, lato czeka...", zniknął za horyzontem.

Nowy dowódca

Wysiadł na dworcu autobusowym w Ustrzykach Dolnych, wiedząc, że nie zdążył na ostatni autobus do Lutowisk. Następny odjeżdżał rano o 6:15. Zerkając na zegarek, szybko obliczył, że ma prawie osiem godzin czekania na mrozie, poszukanie jakiegoś hotelu lub pokonanie ok. 25 km na piechotę. Założył zielony marynarski worek na plecy i ruszył lekkim truchtem w kierunku miejsca docelowego - strażnicy WOP w Lutowiskach.

Podczas tego zimowego marszobiegu miał czas, aby przemyśleć wiele spraw. Został tu wysłany za karę za niesubordynację wobec przełożonego, który nie godził się z jego poglądami na temat armii.

Wiele razy był relegowany i degradowany za bycie sobą. Pamiętał, jak będąc studentem WAT-u, został wyrzucony tuż przed egzaminami z tej szacownej wojskowej uczelni i skierowany do jednostki karnej w Orzyszu. Jako sierżant-podchorąży został dowódcą drużyny takich jak on - wykolejeńców. Gdy podczas ćwiczeń pokazał, że drużyna jego straceńców jest najlepsza, został awansowany na stopień chorążego i wysłany do jednostki desantowej. Czerwony beret miał go zmobilizować do działania. Gdy podczas skoków jeden z żołnierzy z winy leniwego sierżanta uległ śmiertelnemu wypadkowi, został niesłusznie postawiony w stan oskarżenia. Jako największą karę wyznaczono mu degradację do stopnia sierżanta i wysłanie na „białe niedźwiedzie" w Bieszczady. Dziwił się, że go nie relegowali.

Tuż za tablicą informacyjną Czarna Górna zatrzymał się. W zimowej poświacie księżyca zauważył stojące na drodze zwierzę. - Wilk, tak, to jest wilk - skonstatował w duchu. - Hej ty, ja też jestem wilkiem, też jestem wojownikiem. Chcesz walczyć? Chodź tutaj - jeden na jeden.

Zauważył, że wilczysko podniosło swój szary grzbiet i powoli zanurzyło się w leśnej gęstwinie. O 3 nad ranem zameldował się w miejscu przeznaczenia. Strażnica WOP w Lutowiskach.

Dziwne miejsce te Bieszczady

Saracen dochodził do siebie bardzo szybko. Stukał zagipsowaną nogą po całym domu, wchodząc w każdy zakamarek. Najlepiej czuł się na zewnątrz, jednak śnieg bardzo utrudniał mu poruszanie się ze sztywną łapą. Jurand często wsadzał go na sanki i wydając komendę zaprzęgniętym wilczakom, Sudetowi i Bieszczadowi, pędzili jak szaleni, wzniecając tumany śnieżnego pyłu. Radość malująca się na pyszczku Saracena była bezcenna. Za potężnym świerkiem czekała na nich niespodzianka. Dwa dorosłe wilki czekały na ich śnieżny rydwan. Dziadek Rudi i stryj Spark czekali na swojego krewnego.

Jurand wyprzągł wilczaki i stanął w oddali, dając znak wilkom, że mogą się przywitać ze swoim krewnym. I dziadek, i stryj zaczęli wydawać radosne dźwięki, liżąc pyszczek Saracena. Na koniec zbliżyli się do człowieka, a w ich oczach była radość i wdzięczność. Odwrócili się i nieśpiesznie zniknęli w leśnej gęstwinie. Czarny w trzech czwartych wilczek zaczął żałośnie piszczeć, ale dwaj ojcowie, Sudet i Bieszczad, uspokoili go bardzo szybko, liżąc i przytulając do siebie.

Jakiś człowiek stojący za dębem chłonął oczami całe to widowisko na pograniczu realnego świata. Człowiek i wilki bratający się ze sobą.

- Dziwne jest to moje miejsce zsyłki - mruknął pod nosem i wrócił do przerwanego biegu.

Nam się nie odmawia

Szczęśliwy jak nigdy Saracen oglądał swoją wychudzoną łapkę po ściągniętym gipsie. Radośnie zaczął tańczyć wokół własnego ogona i z wdzięczności lizał dłonie i twarz swojego przyjaciela człowieka. Jurand pozwalał mu na takie czułości, bo wiedział, że tak buduje się więź pomiędzy gatunkami. Rany zadane przez zabójcze wilki z watahy jego dziadka Rudiego już dawno się zagoiły, a i szwy zostały też wyciągnięte jakiś czas temu. Był głodny, bo przed prześwietleniem zalecano mu post. Jurand powiedział mu, że zaraz wróci, po czym zamknął samochód i udał się do restauracji, aby kupić danie godne wilka. Zamówił „tatara" z surowym jajkiem, bez soli i przypraw. Czekając na zamówienie, popijał kawę, rozmyślając nad swoim życiem. Z chuligana stał się wzorowym mężem i ojcem oraz opiekunem wspaniałej trójki wilczaków. Z rozmyślania wyrwało go pytanie, czy można się przysiąść.

- Proszę...

Trzech lekko podchmielonych bieszczadzkich gentlemanów zasiadło przy stole, popijając dyskretnie z butelki.

- Nie, dziękuję, nie piję - odpowiedział na pytanie o poczęstunek.

- Czy pan brzydzi się nami?

- Miłego dnia, panowie - po czym zabrał swoją kawę i przesiadł się do następnego stolika.

Kelner przyniósł zmówionego „tatara", który szklił się od soli i czernił posypanym pieprzem.

- Ale ja prosiłem bez przypraw. Proszę to wymienić.

- Przepraszam, to nie ja przyjmowałem zamówienie. Zaraz przyniosę nowe.

Za chwilę zapakował surowe mięso w serwetki i właśnie miał zamiar wyjść, gdy podchmielony gość zagrodził mu drogę mrugając do swoich kompanów.

- Ale strzemiennego to musisz walnąć - mówiąc to, podsuwał mu kieliszek z wódką.

- Panowie, miałem dziś wspaniały początek dnia i nawet wy nie spieprzycie mi tego. Do widzenia.

Mijając ich, poczuł mocne ściśnięcie za ramię i bełkot podpitego jegomościa.

- Nam się nie odmawia.

Odwrócił się, wziął napełniony kieliszek i wylał jego zawartość na buty agresora.

Oprac. MW

R

eprasa.pl 01d685c96b

Encyklopedia miasta Mielca

MATERIAŁY DO V TOMU

Józef Witek

Zapraszamy również do internetowego wydania encyklopedii na stronie www.encyklopedia.mielec.pl

Uzupełnienia haseł i biogramów z tomów: 1, 2, 3 i 4

GRZEGORCZYK WIESŁAW,

[...] Do końca 2017 r. pełnił funkcję ordynatora Oddziału Chirurgicznego Szpitala Powiatowego w Mielcu. Od 1 I 2018 r. przebywa na emeryturze. Prowadzi prywatny gabinet lekarski w Mielcu przy ul. Cyranowskiej.

GRZELAK AGNIESZKA ANNA,

[...] W 2016 r. na podstawie rozprawy pt. *Ochrona danych osobowych w obszarze współpracy państw członkowskich UE w dziedzinie zwalczania przestępczości* oraz dotychczasowego dorobku naukowego otrzymała w Instytucie Nauk Prawnych Polskiej Akademii Nauk stopień doktora nauk prawnych w zakresie prawa (specjalność: prawo europejskie). Pracowała jako adiunkt w Szkole Głównej Handlowej w Warszawie, a następnie została zatrudniona w Akademii Leona Koźmińskiego w Warszawie jako profesor nadzwyczajny w Katedrze Prawa Międzynarodowego i Prawa Unii Europejskiej. W ramach wprowadzania innowacji dydaktycznych organizuje seminaria studenckie (z prof. Janem Barczem) z zakresu prawa UE, a w roku akademickim 2020/2021 opracowała i wdrożyła program konwersatoriów lub warsztatów, prowadzonych w formie pisania pism procesowych i analizowania orzecznictwa. Jest autorką, współautorką lub redaktorem ponad 80 publikacji naukowych (książek, rozdziałów w monografiach, artykułów) z zakresu nauk prawnych, w tym części wydanych w języku angielskim. Przykładowe publikacje to: autor, *Unia Europejska a prawo karne* (Warszawa 2002); autor, *Trzeci filar Unii Europejskiej. Instrumenty prawne* (Warszawa 2008); współautor, *Współpraca wymiarów sprawiedliwości w sprawach karnych i współpraca policyjna* (Warszawa 2011); redaktor, *Europejskie prawo karne,* Warszawa 2012; autor, *Ochrona danych osobowych we współpracy państw członkowskich UE w zwalczaniu przestępczości. W stronę standardu europejskiego* (Warszawa 2015); współautor, *Ochrona danych osobowych w sądach i prokuraturze*, (Warszawa 2019); współautor, *Problem praworządności w Polsce w świetle dokumentów Komisji Europejskiej. Okres dialogu politycznego 2016-2017,* Warszawa 2020. Ponadto w 2016 r. została członkiem Biura Studiów i Analiz Sejmowych i rady programowej „Zeszytów Prawniczych Biura Analiz Sejmowych", z której zrezygnowała w 2017 r. ze względów formalnych. Ponadto jest członkiem: Komitetu Ekspertów przy Rzeczniku Praw Obywatelskich (sprawy przestrzegania praw obywatelskich w działaniach służb specjalnych), Rady Naukowej Stowarzyszenia Inspektorów Ochrony Danych SABI i korpusu ekspertów Narodowego Centrum Nauki (NCN). Kieruje realizacją (i jest też wykonawcą) projektów finansowanych przez NCN oraz m.in. FIDE i Przedstawicielstwo Komisji Europejskiej w Polsce. Uhonorowana została m.in.: wyróżnieniem w kategorii najlepszej książki z zakresu integracji europejskiej (Polskie Stowarzyszenie Studiów Europejskich, 2016) i nagrodą Rektora Akademii Leona Koźmińskiego.

GRZELAK JERZY,

[...] Przebywał na emeryturze. Zmarł 11 X 2019 r. Pochowany na cmentarzu parafialnym w Mielcu przy ul. H. Sienkiewicza.

GRZESIK JÓZEF,

[...] Odznaczony Medalem Stulecia Odzyskanej Niepodległości. Zmarł 1 III 2021 r. Pochowany na cmentarzu parafialnym w Borkach Nizińskich, pow. mielecki.

GRZYBOWSKIEGO TADEUSZA (ULICA),

[...] W ramach realizacji *Ustawy dekomunizacyjnej z dnia 1 IV 2016 r.* Uchwałą z dnia 26 IV 2017 r. Rady Miejskiej w Mielcu zmieniono nazwę z ul. Tomasza Dąbala na ul. Grzybowskiego Tadeusza. (Odrębny biogram w tomie I niniejszej *Encyklopedii miasta Mielca.)*

GRZYCH JÓZEF KACPER,

[...] Przebywał na emeryturze. W 2014 r. został wybrany na radnego Rady Gminy Padew Narodowa. Z jego inicjatywy nawiązano współpracę z Gminą Poronin k/Zakopanego. Zmarł 6 II 2018 r. Pochowany na cmentarzu parafialnym w Padwi Narodowej.

GUMIŃSKI WOJCIECH (biogram poprawiony i uzupełniony),

urodzony 4 I 1912 r. w Sławnie koło Opoczna, syn Zdzisława i Stanisławy z Kopaczyńskich. Absolwent Państwowego Gimnazjum Męskiego im. St. Konarskiego w Mielcu z maturą w 1932 r. W latach 1932-1933 odbył służbę wojskową w Szkole Podchorążych Rezerwy Kawalerii w Grudziądzu i 5 Pułku Ułanów Zasławskich. Po przeniesieniu do rezerwy powrócił do Grudziądza i w latach 1933-1935 uczył się w Szkole Podchorążych Kawalerii, kształcących dowódców drużyn. Po ukończeniu Szkoły otrzymał stopień podporucznika i przydział do 19 Pułku Ułanów Wołyńskich w Ostrogu nad Horyniem. W marcu 1939 r. został awansowany na stopień porucznika. W wojnie obronnej 1939 r. pełnił funkcję dowódcy 4 szwadronu 19 Pułku Ułanów Wołyńskich. Zginął 13 IX 1939 r. w walce z Niemcami w okolicy miejscowości Dębe Wielkie pow. miński. Pochowany w zbiorowej mogile na tamtejszym cmentarzu parafialnym.

GUZIAKIEWICZ EDWARD,

[...] Twórczość pisarska po 2011 r.: *książki wydane drukiem: Kaprysy Erosa, Sandomierz 2015; A jeśli jutra nie będzie, Sandomierz 2015; Syreny z Cat Island, Kraków 2017; Fruwające zwierciadło, Kraków 2017; *e-booki: Winda czasu – virtualo.pl 2014, e-bookowo.pl 2015; Zdrada strażnika planety – virtualo.pl 2014, e-bookowo.pl 2015; Bunt androidów - virtualo.pl 2014, e-bookowo.pl 2015; Przyloty na Ziemię – virtualo.pl 2014, e-bookowo.pl 2015; Syreny z Cat Island – virtualo.pl 2014, e-bookowo.pl 2015; Supernowa – virtualo.pl 2014, e-bookowo.pl 2015; Ekscytoza - – virtualo.pl 2014, e-bookowo.pl 2015; Banita – virtualo.pl 2014, e-bookowo.pl 2015; Genesis – virtualo.pl 2014, e-bookowo.pl 2015; Przerwany lot – virtualo.pl 2014, e-bookowo.pl 2015; Misja; Europa – virtualo.pl 2014, e-bookowo.pl 2015; A jeśli jutra nie będzie – legimi.com 2016; Enbargonki – legimi.com 2018; Hurysy z katalogu – legimi.com; Kasandra – legimi.com, Przygoda z Rudaskiem – legimi.com. Ponadto: audiobooki, utwory w wydaniach zbiorowych i almanachach („Artefakty. Mielecki Rocznik Literacki" 2013, 2015, 2015; „Dygresje. Mielecki Rocznik Literacko-Kulturalny" 2017, wydawnictwa Oddziału Związku Literatów Polskich w Rzeszowie), wydania online (kilkanaście mikropowieści i innych utworów). W 2013 r. mieleckiego pisarza umieszczono w wirtualnej Encyklopedii Fantastyki.

GUZY EDWARD,

[...] Przebywał na emeryturze. Zmarł 18 IX 2019 r. Pochowany na cmentarzu parafialnym w Chorzelowie.

Józef Witek

HOROSKOP

Baran (21.03 - 19.04)

Poczujesz się spokojniejszy, a kłopotów i zamieszania będzie o wiele mniej. Samotne Barany bez trudu znajdą nowych wielbicieli, a nawet porządnie zawrócą w głowie bystremu Lwu lub Strzelcowi. Także w pracy szczęście ci sprzyja. Bądź sprawiedliwy dla kogoś, kto wreszcie przyzna się do popełnionych błędów. Jeśli wybrałeś się na zimowy wyjazd, uda ci się odpocząć i poprawić kondycję.

Byk (20.04 - 22.05)

Znajdziesz się w samym centrum interesujących wydarzeń. Ktoś zwierzy ci się z niezwykłej historii, ktoś poprosi o pomoc w miłosnej sprawie. Będziesz doradzać, pomagać i w tajemnicy prowadzić różne towarzyskie gry. Zrób dla innych, co jest w twojej mocy, ale pamiętaj o swoich sprawach. W miłości możliwe są nowe znajomości.

Bliźnięta (23.05 - 21.06)

Jowisz szykuje dla ciebie sympatyczne noworoczne niespodzianki. Jego wpływ doda ci uroku i zapewni uznanie w oczach ludzi, na których ci zależy. Skupisz na sobie uwagę otoczenia, a nawet zazdrość rywali. Nie bądź nieśmiały, bo sprzyja ci powodzenie w miłości. W pracy tydzień sprzyja układaniu ambitnych planów, a także poważnej rozmowie na temat podwyżki.

Rak (22.06 - 22.07)

Postanowisz zrobić podsumowanie mijającego roku. Wyciągniesz wnioski z popełnionych błędów, ucieszysz się wspomnieniem swoich sukcesów. Ułożysz plan podbojów, jakie zrobisz w 2023 roku, a potem spokojny o przyszłość rzucisz się w wir towarzyskich atrakcji. Jednak twoje plany mogą się zmienić na ciekawsze dosłownie w ostatniej chwili.

Lew (23.07 - 23.08)

W tym tygodniu obudzi się w tobie dusza podróżnika. Postanowisz zmienić otoczenie, poznać nowych ludzi i po prostu dobrze się bawić. Czas ku temu sprzyja, a Mars sprawi, że wyjazd na narty będzie pełen przygód i sportowych sukcesów. Przyjaciółki poproszą cię o nagłą pomoc w sercowej sprawie. Nie zaniedbuj tylko swojego partnera.

Panna (24.08 - 22.09)

Masz dobry czas na zmiany. Wyrzucisz ze swojego telefonu numery, spod których nikt od dawna do ciebie nie dzwoni. Wenus i Mars sprzyjają zupełnie nowym flirtom i wielkim podbojom. Zamężne Panny łatwo namówią partnera na romantyczne szaleństwo. Nowy rok rozpoczniesz od mocnych postanowień, których ku zdziwieniu twojego otoczenia uda ci się dotrzymać.

Waga (23.09 - 22.10)

Odważysz się zrealizować skrywane marzenie i nie będziesz oglądać się na to, co powiedzą inni. Sprzyja ci powodzenie w miłości, ale nie ufaj dziwnym plotkom, bo ktoś zazdrosny może wtrącać się w twoje prywatne sprawy. Zadbaj w tym tygodniu o swoje zdrowie. Wyłącz telefon i zanurz się w pachnącej kąpieli, a poczujesz, jak zostawiasz za sobą wszystkie stresy z ubiegłego roku.

Skorpion (23.10 - 21.11)

Gwiazdy spoglądają na ciebie łaskawie, a tydzień będzie udany. Sprawy zawodowe ostro ruszą do przodu, trzymaj rękę na pulsie, a nie przegapisz ciekawej propozycji. W miłości staniesz się bardziej wymagający i pewny tego, co chcesz dostać od drugiej osoby. Samotne Skorpiony będą w doskonałym nastroju, a zawarte znajomości okażą się warte uwagi.

Strzelec (22.11 - 21.12)

Sprzyja ci szczęście w sprawach, które dotyczą domu i rodziny. Szybko załatwisz urzędową sprawę lub zdecydujesz się na udany luksusowy zakup. We wszystkim szukać będziesz dobrych znaków i powodów do optymizmu. Darujesz przewinienia, zignorujesz plotki. Czeka cię powodzenie w miłości.

Koziorożec (22.12 - 19.01)

W tym tygodniu kusić cię będzie wszystko, co luksusowe i trudne do zdobycia. W pracy decydujesz się na ambitny plan i jasno powiesz wszystkim, jakiej oczekujesz podwyżki w nowym roku. Będziesz w doskonałym nastroju, pełen optymizmu i wiary w swoje siły. Wenus sprzyja miłosnym podbojom, a Rak lub Skorpion doskonale spiszą się w roli twojego adoratora.

Wodnik (20.01 - 18.02)

Tydzień sprzyja układaniu ambitnych planów. W pracy bądź jednak ostrożny, bo zadawniony konflikt może znów wyjść na jaw i będziesz musiał podjąć ryzykowną decyzję. Saturn pomoże ci zyskać wsparcie ważnych, a nawet wpływowych osób. W miłości szukać będziesz ekscytacji i nowości. Im bardziej szalona randka, tym bardziej ci się spodoba. Jeśli możesz, wyjedź gdzieś z ukochanym.

Ryby (19.02 - 20.03)

W miłości czeka cię rozkwit uczuć. Samotne Ryby odkryją bratnią duszę w kimś, kogo poznały przy okazji załatwiania zawodowych spraw. Wspólne tematy i poglądy sprawią, że niezobowiązujące spotkanie może zamienić się w ekscytującą randkę.

eprasa.pl 01d685c96b

sudoku

5		3		1				6
						3	2	5
	2			9				
4	3	2	6	5			1	9
	6	1					7	
		5	1		3			4
	5	6	9	7	2	1	4	
2	1				4		3	7
7	9			3		6	5	

4								
5			7	4			8	3
	2		1					7
	6			8			1	
					6	7	3	
		9			1			
7				3				9
3	9	5	2	1	7			
				9	8		7	2

Krzyżówka

Prawidłowe rozwiązanie ostatniej krzyżówki brzmi: „Gdzie dwóch, tam rada, gdzie trzech, tam zdrada". Po odbiór nagrody - książki zapraszamy w tym tygodniu panią Grażynę Leśniak z Trześni. Czekamy też na rozwiązania naszej najnowszej krzyżówki, które można wysłać lub przynieść osobiście tylko na oryginalnych kuponach z gazety.
Życzymy dobrej zabawy.

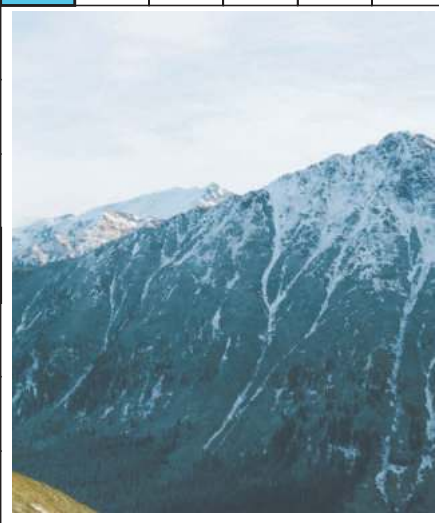

Niemowlę / Rygorysta
Zbigniew, kardiochirurg
Odprawiana przy ołtarzu
Biblijny prorok / Policzek
Koreański samochód
Otacza lagunę
Metalowy drążek
Bzdura, nonsens / Żarłacz
Część osobowości
Członek jednej z subkultur
Bokserski zwód
Zaklina węże / Zagięcie tkaniny
Stolica Jemenu
Odłamany kawałek
Częściowe porażenie mięśni ruchowych / Pokój w chacie
Knowanie, spisek
Plecionka / Targ
Przerażający potwór
Kleszcze / Numer sonaty
Państwo z Teheranem
"Beniowski" / Gatunek wierzby
Podmokły las
Gazowany napój
Metropolia nad Nilem
Porcja leku, dawka
Autor "Ojca Goriot"
Kruszywo budowlane
Pieniądz papierowy
Gobelin z Wawelu
Dykcja / Rutyniarz, ćwik
Sprzęt ciężarowca
Skoszona i wysuszona trawa
Ciasto z bakaliami
Członek komisji sędziowskiej
Kuzyn bizona
W parze z Sawą
Paschalska z"Klanu"
Porcja rudy do wytopu
Choroba zakaźna
Podwawelski potwór
Atak szału
Imię Sinatry
Odgłos z podwórza
Wachlarz japoński
Kolor w kartach
Sonduje opinię publiczną
Kształt zbliżony do elipsy
Rasa królików futerkowych
Solenizantka z 6 marca
Ryba z rzędu płastug
Instrument dęty / Perskie
Układ nitek wzdłuż tkaniny
Rzeka na granicy Rosji i Chin
Krew zwierzęcia
Męczarnia / Egoista, samolub
Model Fiata
Wódka jałowcowa / Sceniczny dramat muzyczny
Źdźbła roślin zbożowych
Stragan na bazarze
Wbicie piłki do bramki
Lokum poczwarki
Daje mleko
Przyrząd optyczny
Przyrząd do mierzenia grubości drzew / Ważna osoba
Drobny węgiel
Kompromis poziomu z pionem
Prawnik w firmie
Miejsce zakończenia wyścigu
Znudzony pies
Powierzana ministrowi
Na wierzbie nie mruczy
Litera grecka / Głowa konia
Szef, zwierzchnik
Walczy z dobrem
Stworzona z żebra Adama
Polny kwiat
Padlina dla sępa
Mocny trunek
Rosi czoło
Głos węża
Obramowanie czapki
Siepacz / Kartofel
Karta z wizerunkiem błazna
Wielki poemat epicki
Jadalnia na statku / Dawna Rosja
Długi mebel
Drugi plan
Służył do młocki
Personalny w biurze
Przed sędzią
Senior w przedszkolu
Akcja na bramkę rywala

1	2	3	4	5	6	7	8	9	10	11	12	13	14	15	16	17	18	19	20	21	22	23	24	25	26	27	28	29	30	31	32	33	34	35	36	37	38	39

eprasa.pl 01d685c96b

INFORMATOR MEDYCZNY

GABINET UROLOGICZNY
Dominik Chodor
- USG układu moczowego
- USG jąder
Mielec, ul. Jadernych 11/2
Tel. 17 786 19 03
Godziny przyjęć:
wtorek 16:00 – 20:00
czwartek 16:00 – 20:00
piątek 9:00 – 13:00

PRYWATNY GABINET LEKARSKI REUMATOLOGICZNY
dr n. med. Agnieszka Przygoda-Dreher;
- USG - stawów; kapilaroskopia;
- konsultacje, diagnostyka i leczenie.
Mielec, ul. Partyzantów 23,
Centrum Medyczne Medyk NZOZ.
Tel. 516 783 720

UBEZPIECZENIA
AC, OC, NW, mieszkań, domów, firm, rolników, lekarzy...
UNIQA, ERGO HESTIA, COMPENSA Vienna Insurance Group, Gothaer, TUZ Ubezpieczenia, Polskie Towarzystwo Ubezpieczeń, BENEFIA, warta.
BPiU „A & Z Gortadt" Mielec, ul. Jagiellończyka 13 lok. 16
tel. 17 583 15 15 Czynne od 7:30 do 17:00

Gabinet USG
lek. Sebastian Rząsa
Mielec, ul. Jadernych 11, MediCare
tel. 728 904 421
Wykonywane badanie: USG piersi, jamy brzusznej, tarczycy, ślinianek, moszny, węzłów chłonnych, tętnic szyjnych, stawu kolanowego, dzieci od 5 roku życia.

SPECJALISTA PSYCHIATRA
KRZYSZTOF MARCHLIK
WOLA MIELECKA 354A
TEL. 577 599 188
MOŻLIWE WIZYTY DOMOWE/ PORADY ON-LINE

POTRZEBUJESZ REKLAMY?
ZADZWOŃ
17 788 41 80
519 132 923
510 126 562

IMPLANTY CHIRURGIA
przedimplantacyjna
lek.dent. Paweł Bednarz
600 335 198

TU JEST MIEJSCE NA TWOJE OGŁOSZENIE W DZIALE MEDYCYNA

GABINET PODOLOGICZNY
ALBE
Beata Dziuba
Mielec, ul. Biernackiego 4B
Tel. 577 897 007

GABINET STOMATOLOGICZNY
Agnieszka Dziuba
Mielec, ul. Daleka 11
ul. Powstańców Warszawy 27
Tel. 733 688 333, 17 788 68 98

APTEKA CENTRUM
Mielec, ul. Wolności 27 C
Pon - Piąt. 8^{00} - 22^{00}
Sob. 8^{00} - 13^{00}
Tel. 17 7731898

AGNIESZKA CHMIELIK
specjalista psychiatra
Mielec
ul. Sienkiewicza 57/1
Tel. 727 588 585

LABOX
NZOZ Medyczne Laboratorium Diagnostyczne
ZAPRASZA NA BADANIA:
• hematologiczne • biochemiczne • hormonalne • mikrobiologiczne wiele innych
Mielec, ul. Jadernych 13
tel. 17 586 29 10, tel./fax 17 583 29 11
Punkt Pobrań:
Centrum Medyczne Smoczka, ul. Wyszyńskiego 4a/7 czynne 7:30-10:30
Przychodnia pod Górą ul. Skłodowskiej 10 7:00-10:00

TU JEST MIEJSCE NA TWOJE OGŁOSZENIE W DZIALE MEDYCYNA

R

eprasa.pl 01d685c96b

PRALNIA WODNA MAGIEL

pranie i maglowanie pościeli, ręczników, obrusów, firan, zasłon

pranie, dezynfekowanie kocy, narzut, kołder, poduszek itp.

pranie i prasowanie odzieży ochronnej, fartuchów

pranie odzieży, kurtek puchowych, płaszczy

Tel. 017 788 86 85
lub 017 788 86 66
Hotel Polski,
ul. Biernackiego 12, 39-300 Mielec

ZAPRASZAMY
od poniedziałku
do piątku
w godz. 7.00 - 15.00

Oferujemy również usługi pralnicze dla przychodni i gabinetów lekarskich

Zdrowie i uroda

UROLOGIA

■ Gabinet Urologiczny USG Mielec, ul. Wolności 56 lek med Waldemar Jurczak Specjalista Urolog FEBU PONIEDZIAŁEK 15.00- 18.00 Tel. 607 064 201 lek med Piotr Cwenar Specjalista Urolog FEBU CZWARTEK 16.00- 19.00 Tel. 609 833 739 Rejestracja 519 115 649

*Dane osobowe są przetwarzane zgodnie z ustawą z dnia 29 sierpnia 1997 roku o ochronie danych osobowych (Dz. U. 2016 r. poz. 922 ze zm.)

Ogłoszenia drobne

USŁUGI

■ **MALOWANIE dachów, mycie malowanie elewacji, montaż rynien i śniegołapów, obróbka kominów, odśnieżanie dachów. Konkurencyjne ceny, 5 lat gwarancji, faktury vat. Tel. 788 060 441**

■ Okna , rolety , żaluzje , moskitiery. Pomiar i montaż. Oknoland. Tel. kontaktowy 604 403 488

■ Firany, zasłony, karnisze, rolety rzymskie. Pomiar, montaż. Magnolia. Tel. kontaktowy 604 403 488

■ CZYSZCZENIE, PRANIE DYWANÓW, WYKŁADZIN, wypoczynków. W cenie usługi: mechaniczne trzepanie, pranie dwustronne, dokładne płukanie, suszenie, a także transport dywanów. POSIADAMY PROFESJONALNE MASZYNY PRALNICZE, dywan zawsze dokładnie wysuszony i wyprany. Tel. 608 047 712

■ WYCINKA DRZEW trudnych. Więcej na www.alpindur.pl Tel. 792 349 305

■ **CYKLINOWANIE, układanie, renowacja parkietów, USUWANIE SUBITU. Tel. 880 597 732**

SOLAR ENERGIA
-FOTOWOLTAIKA-
DOTACJE
- kompletne elektrownie fotowoltaiczne
- sprzedaż hurtowa i detaliczna paneli fotowoltaicznych
- sprzedaż inwerterów solarnych (falowników)
- osprzęt, kable, uchwyty i listwy montażowe
- serwis instalacji
- montaż i odbiory
- fachowe doradztwo
- klimatyzacje,
- pompy ciepła
tel. 729 336 749
biuro@solar-energia.com.pl
www.solar-energia.com.pl

AUTO ZŁOM KOSOWY
SKUPUJEMY SAMOCHODY DO WYREJESTROWANIA, WYSTAWIAMY ZAŚWIADCZENIA. ODBIÓR OD KLIENTA WŁASNYM TRANSPORTEM. PŁATNE PRZY ODBIORZE. NAJLEPSZE CENY MIELEC- KOLBUSZOWA I OKOLICE.
Tel. 697 761 287, 697 981 994

KASY FISKALNE
Terminale płatnicze
Mielec, ul. Korczaka 1
tel. 17 78 82 100
kom. 531 888 555

CENTRUM BIUROWE DAN-POL
www.kasa-fiskalna.net

KASACJA POJAZDÓW
• Wystawiamy zaświadczenia kasacji.
• Odbieramy auta własnym transportem.
• Płacimy gotówką.
NAJLEPSZE CENY

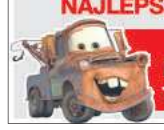

Auto Port
Mielec i okolice
Tel. 515 100 100

ROZBIÓRKI I WYBURZENIA
budynków wraz z uprzątnięciem terenu
Tel. 889-136-528

USŁUGI AUTOLAWETĄ
Tel. 793 282 882

SKUP BMW WSZYSTKICH MODELI
starszych, młodszych, całych, uszkodzonych oraz Anglików.
Do 20 000 zł.
Tel. 793 282 882

KUPIĘ TWOJE AUTO
(o wartości max 25 tys. zł)
Tel. 793 282 882
wszystkie marki wysokie ceny

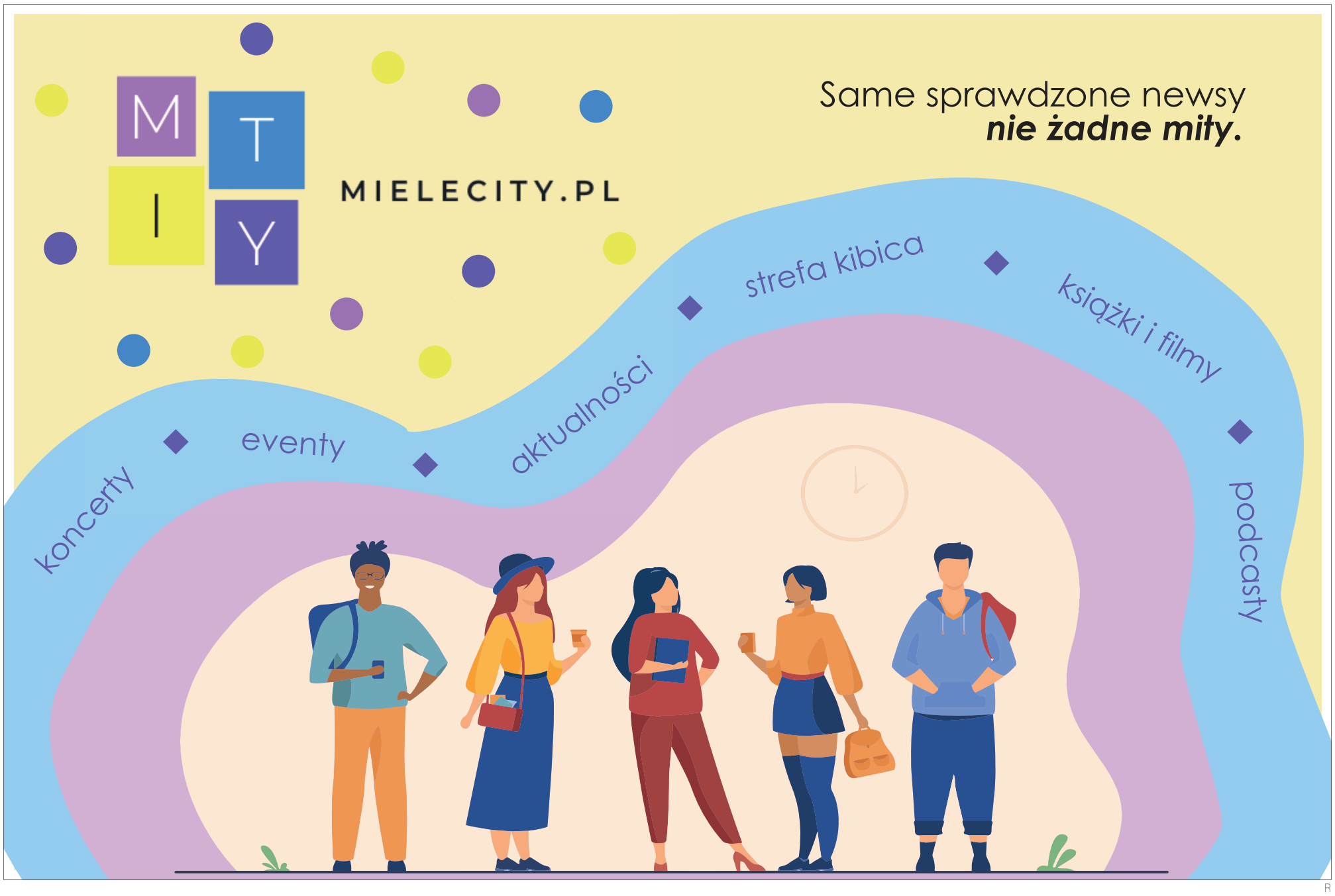

eprasa.pl 01d685c96b

■ Usługi remontowe: płytki, malowanie, zabudowa G-K, szpachlowanie. Tel. 516 199 782

■ USŁUGI DEKARSKIE montaż podbitek dachowych, montaż rynien, okucia, kominów blachę, montaż śniegołapów i okien dachowych. Tel. 782 466 177

■ MALOWANIE DACHÓW, szpachlowanie, obróbka kominów, odśnieżanie dachów, prace wysokościowe, układanie paneli, wymiana rynien, pokrycia dachowe, podbicia dachowe, ścinanie drzew, krycie papą. Tel. 600 756 447.

■ Adaptacja poddaszy, podwieszane sufity, szpachlowanie, malowanie, układanie płytek, układanie paneli podłogowych. Przeróbki elektryczne i hydrauliczne. Tel. 537 268 782

■ SPRZEDAŻ

■ Siatki i panele ogrodzeniowe, słupki metalowe i betonowe, bramy skrzydłowe i przesuwne, furtki, ogrodzenia betonowe. Promocja na murki robione maszynowo. Usługi montażowe. Cennik na www.siatmix.eu. Tel. 15 811 80 04

■ Sprzedam brykiet z trocin. Tel. 793 052 355

■ **SPRZEDAM STARY PONAD** 50-letni rower marki Ukraina oryginalny kompletny kredens dwuczęściowy z witryną oszkloną z lat wojny oraz zabytkową pralkę PRL wirnikową (Frania Światowid) z roku 1968 w idealnym super unikatowym stanie sprawna kompletna perełka. Tel. 728 271 329

■ **SPRZEDAM DUŻY KOMPLET** kluczy nasadowych nowoczesny produkcji made in Germany nieużywany oraz komplet wierteł kobaltowych do metalu skrzynka blaszana 19 sztuk w zestawie (nowe). Tel. 728 271 329

■ **SPRZEDAM BROJLERY od 7 do 17 stycznia waga od 2.5 do 3.0 kg 7.50 zł/kg Piotr Szufla, Żarówka 99 Tel: 887 418 498 Możliwość kupienia paszy.**

■ MOTORYZACJA

■ KUPIĘ KAŻDE AUTO osobowe, dostawcze. Zadzwoń i przekonaj się ile dostaniesz u nas za swój samochód. Tel. 666 967 390

■ KUPIĘ KAŻDEGO busa. Tel. 666 967 390

Nieruchomości

■ KUPNO/ ZAMIANA MIESZKAŃ

■ **WAŻNE ! KUPIĘ MIESZKANIE LUB DOM DLA SIEBIE. MOŻE BYĆ DO REMONTU I W ZŁYM STANIE TECHNICZNYM. TEL: 794 628 093**

■ WYNAJEM LOKALI

■ **WYNAJMĘ LOKAL** użytkowy 57 mkw w Kolbuszowej przy ul. 11-go Listopada. Tel. 669 267 606 lub 783 509 176

Praca

■ PRACA OFERUJĘ

■ Firma remontowo-budowlana poszukuje pracowników (z możliwością przyuczenia). Warunki płacowe do uzgodnienia. Praca w okolicach Tarnobrzega i Sandomierza, zapewniamy dojazd do pracy. Tel. 697 458 895

■ Zatrudnimy osoby chętne do sprzątania pomieszczeń biurowych, korytarzy i sanitariatów, praca w elastycznych godzinach, mile widziane orzeczenie o stopniu niepełnosprawności. Osoby zainteresowane proszone są o kontakt telefoniczny - 533 586 854

■ Zatrudnimy osobę na stanowisko: pracownik ochrony, mile widziane orzeczenie o stopniu niepełnosprawności. Osoby zainteresowane proszone są o kontakt telefoniczny - 533 586 854

■ PRACA SZUKAM

■ Szukam pracy w Mielcu - jako opiekunka osoby starszej. Osobom samotnym oferuję pomoc, przygotowuję posiłki, mogę także gotować. Jestem poczciwą osobą. Tel. 506 746 630

Starosta Powiatu Mieleckiego informuje, że wywieszono na okres 14 dni na tablicach informacyjnych Starostwa Powiatowego w Mielcu przy ul. Wyspiańskiego 6 i w Urzędzie Gminy w Gawłuszowicach oraz zamieszczono na stronie internetowej Starostwa Powiatowego w Mielcu www.bip.powiat-mielecki.pl i Urzędu Gminy w Gawłuszowicach www.gawluszowice.bip.gmina.pl informacji o wydaniu decyzji uznającej za mienie gromadzkie nieruchomości położonej w obrębie 35 Wola Zdakowska gmina Gawłuszowice oznaczonej w ewidencji gruntów i budynków jako działka nr 187/32 o pow. 0,0044 ha stanowiącej dr i Ps-II.

OGŁOSZENIE BURMISTRZA PRZECŁAWIA

o wyłożeniu do publicznego wglądu **projektu I zmiany miejscowego planu zagospodarowania przestrzennego nr 1/2012 w miejscowości Błonie i Przecław w gminie Przecław oraz I zmiany miejscowego planu zagospodarowania przestrzennego nr 2/2012 w miejscowości Przecław w gminie Przecław**

Na podstawie art. 17 pkt 9 ustawy z dnia 27 marca 2003 r. o planowaniu i zagospodarowaniu przestrzennym (t.j. Dz. U. z 2022 r. poz. 503 z późn. zm.) oraz uchwały XLVII/385/2022 Rady Miejskiej w Przecławiu z dnia 27 czerwca 2022r. i uchwały XLVII/386/2022 Rady Miejskiej w Przecławiu z dnia 27 czerwca 2022r. zawiadamiam o wyłożeniu do publicznego wglądu projektów:

- I zmiany miejscowego planu zagospodarowania przestrzennego nr 1/2012 w miejscowości Błonie i Przecław w gminie Przecław
- I zmiany miejscowego planu zagospodarowania przestrzennego nr 2/2012 w miejscowości Przecław w gminie Przecław.

w dniach **od 18 stycznia 2023 r. do 8 lutego 2023 r.** w siedzibie Urzędu Miejskiego w Przecławiu, ul. Kilińskiego 7, 39-320 Przecław, w pokoju Nr 12A w godzinach pracy Urzędu.

Projekty zmian planów (w trakcie wyłożenia do publicznego wglądu) są dostępne również w wersji elektronicznej na stronie internetowej Biuletynu Informacji Publicznej Urzędu Miejskiego w Przecławiu pod adresem: https://bipgminaprzeclaw.pl/.

Dyskusja publiczna nad przyjętymi w projektach zmian planów miejscowych rozwiązaniami odbędzie się w dniu **3 luty 2023 r. w siedzibie Urzędu Miejskiego w Przecławiu, (sala obrad II piętro) o godzinie 12:00.**

Jednocześnie informuję, iż ww. projekty zmian planów miejscowych nie podlegają strategicznej ocenie oddziaływania na środowisko.

Zgodnie z art. 18 ust. 1 ustawy, każdy kto kwestionuje ustalenia przyjęte w projekcie planu miejscowego, może wnieść uwagi.

Uwagi należy składać w formie papierowej lub elektronicznej, w tym za pomocą środków komunikacji elektronicznej, w szczególności poczty elektronicznej na adres: urzadmiejski@przeclaw.org lub za pomocą platformy ePUAP z podaniem imienia i nazwiska lub nazwy jednostki organizacyjnej oraz adresu zamieszkania albo siedziby, oznaczenia nieruchomości, której uwaga dotyczy, w nieprzekraczalnym terminie **do dnia 22 lutego 2023 r.**

Burmistrz Przecławia
Renata Siembab

Poszukujemy pracownika na stanowisko:

SPAWACZ ALUMINIUM

Wymagania:
- duże doświadczenie w spawaniu cienkich blach aluminiowych metodą TIG,
- dokładność i sumienność.

Oferujemy:
- atrakcyjne wynagrodzenie,
- pracę w rozwijającej się firmie w zgranym zespole i dobrej atmosferze.

Więcej informacji pod nr tel.: 693 391 143

TSW

Biuro Pośrednictwa i Usług „A &Z GORTADT"
WWW.GORTADT.COM.PL
Telefon: 17 583-15-15, 602-739-263

GARAŻ DO SPRZEDAŻY
Borek Niski – Garaż 20 m2, w bloku przy ulicy Akacjowej. Uzbrojenie: prąd. Oferta SL/1869.

MIESZKANIA DO SPRZEDAŻY
Borek/Starówka – Mieszkanie 69m2, 3 pokoje, kuchnia, łazienka, wc, balkon. Oferta SM/1839/20

DZIAŁKI DO SPRZEDAŻY
- **Kębłów – 8.100 m2 przy drodze asfaltowej, pełne uzbrojenie. Oferta SD/1846.**
- **Kębłów – 2.300 m2 rola do sprzedania łącznie z działką 8.100 m2. Oferta SD/1847.**
- **Jaślany – 1.759m2 w centrum Jaślan. Ogrodzona, uzbrojenie – woda, energia elektryczna. Oferta SD/1849/21.**
- **Jaślany (Bugaj) – 1 ha 11m2 – uzbrojenie: woda, energia elektryczna. Wymiary 57 x 176m. Oferta SD/1848/21.**

BUDYNKI DO SPRZEDAŻY

Grochowe – wolnostojący budynek, o pierwotnym przeznaczeniu mieszkalno - usługowym. Stan surowy. Świetne poożenie. Powierzchnia budynku 300m2, działka 1400m2. Oferta SB/1838

Chcesz szybko i dobrze sprzedać mieszkanie, działkę lub dom? Złóż u nas swoją ofertę. Przy zgłoszeniu nie pobieramy żadnej prowizji.

eprasa.pl 01d685c96b

Siatkówka

DevelopRes Rzeszów nie miał w Mielcu łatwo

ITA TOOLS STAL MIELEC DEVELOPRES RZESZÓW	1:3 26:24, 23:25, 15:25, 20:25

Skład ITA TOOLS Stali Mielec:
Katarzyna Bryda, Zuzanna Kulig, Emilia Mucha, Sonia Kubacka, Sylwia Kucharska, Karolina Pancewicz (l), Weronika Gierszewska
Karolina Hochołowska, Daria Dąbrowska, Klaudia Łyduch, Olga Musiał, Marta Budnik, Karolina Staniszewska, Paulina Brzoska.
Trener: Wiesław Popik
Trener II: Mikołaj Mariaskin

DevelopRes Rzeszow:
Jelena Blagojević, Weronika Centka, Katarzyna Wenerska, Gabriela Orvosova, Ann Kalandadze, Magdalena Jurczyk
Trener: Stephane Antiga

To było prawdziwe siatkarskie widowisko na miarę Pucharu Polski. Obie drużyny miały swoje świetne momenty. ITA TOOLS Stal Mielec pokazała, że jest gotowa na Tauron Ligę.

Początek spotkania w wykonaniu ITA TOOLS Stali Mielec był wyśmienity. Na parkiecie nie było widać różnicy klas. Mielczanki prowadziły już 14:7. Jednak Developres odrobił straty.

Mimo to biało-niebieskie pokazały klasę i wygrały pierwszego seta 26:24.

Przez większość drugiego seta Stal Mielec była parę punktów z tyłu. Tak też zostało do końca. Rzeszów wygrał 25:23.

W trzecim secie mielczanki zaczęły się mylić, pojawiły się nerwy i niedokładne podania. Dopiero w końcówce spotkania biało-niebieskie się przebudziły.

Drużyna z Rzeszowa, prowadzona przez Stefana Antigę, nie miała łatwo z drużyną 1. ligi siatkówki kobiet. Pokonała Stal Mielec 3:1.

- ITA TOOLS Stal Mielec jest gotowa na najwyższe rozgrywki. Spodziewaliśmy się ciężkiego meczu. Tu Mielec nas nie zaskoczył - powiedział po meczu Stefan Antiga, trener DevelopRes Rzeszów.

- Gratuluję dziewczynom z Mielca walki. Szkoda, że hala tak mała, ale mam nadzieję, że w przyszłym sezonie spotkamy się ze Stalą Mielec na nowej hali i kolejna drużyna z Podkarpacia będzie grała w najwyższych rozgrywkach - powiedziała zawodniczka DevelopResu, Jelena Blagojević.

- Bardzo chcieliśmy tutaj zrobić niespodziankę czy sensację. Udało się. Próbowaliśmy i myślę, że możemy z podniesioną głową wyjść z tej sali, bo zagraliśmy dobre spotkanie. Myślę, że zespół jest coraz lepszy, pracujemy nad tym - powiedział po meczu Wiesław Popik, trener ITA TOOLS Stali Mielec.

Kamila Bik

Fot. Kamila Bik (3)

Mimo przegranego meczu mieleckie siatkarki pokazały, że są gotowe na Tauron Ligę.

Przyjechała również liczna grupa kibiców z Rzeszowa.

Na mecz Pucharu Polski brakło biletów. Mimo dostawionych trybun hala pękała w szwach.

Noworoczne sukcesy EDU

Zawodniczki Akrobatyka EDU w dniu 7 stycznia wystąpiły w VIII Mistrzostwach Łańcuta.

Były to debiuty w układach zespołowych. Zawodniczki przygotowała trenerka Katarzyna Kiwak. Wszystkie 3 zespoły zajęły wysokie lokaty.

Kategoria 8-12 lat dwójki kobiet

- 2 miejsce - Izabella Łagowska i Rozalia Wąż
- 10 miejsce - Weronika Piękoś i Kinga Gałat (wystąpiło 64 zespoły).

Kategoria 8-12 lat trójki kobiet

- 6 miejsce - Zuzanna Madycka, Laura Pieprzna, Aniela Kawalec (wystąpiło 28 zespołów).

- Cieszę się wraz z zawodnikami i trenerem z osiągniętego sukcesu. To wspaniała motywacja dla pozostałych zawodników i dobry prognostyk na pozostałą część roku - mówi Anna Piękoś, prezes Fundacji EDU

Kamila Bik

Fot. Fundacja EDU (2)

Zawodniczki sekcji Akrobatyka EDU - dwójki i trójki kobiet kat. 8-12 lat z trenerką Katarzyną Kiwak.

Zawodniczki z trenerką Katarztną Kiwak oraz Anną Piękoś - prezesem Fundacji EDU.

eprasa.pl 01d685c96b

LKS Stal Mielec

Memoriał im. Piotra Surowca

Nagrody wręczały dzieci Piotra Surowca, Anna i Jarosław Surowiec.

W sobotę, 7 stycznia, o godz. 12:00 w hali lekkoatletycznej stadionu miejskiego w Mielcu odbył się 1. Halowy Memoriał im. Piotra Surowca. Rywalizacja odbyła się w pięciu konkurencjach; 60m, 60m - rocznik 2010/2011, 60m ppł, skok w dal, skok w dal (strefa) - roczniki 2010/2011.

Zwycięzcy konkurencji otrzymali pamiątkowe grawertony, a dla 3 najlepszych kobiet i 3 najlepszych mężczyzn organizator przygotował nagrody finansowe.

Na wydarzeniu obecni byli m.in. Jacek Wiśniewski prezydent Mielca oraz Mirosława Gorazd - dyrektor MOSIR Mielec, Michał Tittinger - prezes Podkarpackiego Związku Lekkiej Atletyki oraz córka Piotra Surowca Anna i syn Jarosław z rodziną.

- Memoriał będzie kontynuowany. Uważam, że trenerowi się to należało już dawno. Stadion już prawie dziesięć lat jest otwarty i od razu coś z bieżnią było nie tak. Niestety, stadion jest w dalszym ciągu bez certyfikatu, bo się nie nadaje. Nie czekając dłużej, zrobiliśmy częściowy memoriał, te konkurencje, które mogliśmy przeprowadzić. Jeśli chodzi o zawody, jestem mile zaskoczony. Koledzy z województwa dopisali i zjawiło się wiele klubów. Ci najlepsi zawodnicy przebywają na zgrupowaniach. Może dla nich termin był za wczesny. Dla dzieci bardzo fajnie te zawody wyglądały - powiedział wiceprezes LKS Stali Mielec Stanisław Zioło.

- Gdyby stadion był otwarty, to byśmy zawody robili z większą pompą. Nie mogli się pokazać rzutowcy czy chodziarze, a to są nasze najlepsze konkurencje. Jestem zadowolony z naszej młodzieży, która dobrze się zaprezentowała. Za parę lat, myślę, że będą zdobywać medale mistrzostw Polski - dodał prezes.

WYNIKI MEMORIAŁU:

60 metrów pł K U16
1. Urszula Sobolak
2. Marta Sadura
3. Maja Pastuła

60 metrów kobiet
1. Maja Starzycka
2. Pola Toporowska
3. Natalia Krupa

60 metrów mężczyzn
1. Jakub Kościelniak
2. Jakub Róg
3. Hubert Bryła

60 metrów K U14:
1. Roksana Gałka
2. Martyna Machała
3. Gabriela Pazdan

60 metrów M U14:
1. Tymon Czech
2. Krzysztof Siembida
3. Szymon Myjak

Skok w dal K:
1. Marta Sadura
2. Maja Wojtanowska
3. Łucja Mrugała

Skok w dal M:
1. Jakub Róg
2. Mateusz Molek
3. Szymon Kumorowski

Fot. Kamila Bik (2)

Organizatorem Memoriału jest klub LKS Stal Mielec.

Wartościowe wyniki LKS Stali Mielec w Memoriale:

RÓG Jakub 2004 LKS Stal Mielec 60m 7.31

BRYŁA Hubert 2005 LKS Stal Mielec 60m 7.38

Organizatorzy memoriału: Lekkoatletyczny Klub Sportowy Stal Mielec, Podkarpacki Okręgowy Związek Lekkiej Atletyki, Miejski Ośrodek Sportu i Rekreacji w Mielcu.

Kamila Bik

APPN w finale mistrzostw Polski

Fot. Paweł Mrozik

Piłkarskie Nadzieje z awansem do finału futsalowych mistrzostw Polski

Zawodnicy APPN KF STAL MIELEC z rocznika 2008 - na co dzień uczniowie SMS STAL MIELEC - wywalczyli awans do finałów futsalowych mistrzostw Polski, które odbędą się w Ustce.

Podopieczni trenerów Sekuły i Skowrona w trzeciej decydującej rundzie eliminacji zmierzyli się w podkieleckich Nowinach z drużynami Okocimskiego Brzesko, SMS Rzeszów i gospodarzy GKS Futsal Nowiny. W meczach z tymi rywalami zgromadzili 6 punktów i razem z drużyną gospodarzy (także 6 punktów) zapewnili sobie awans do grona 16 najlepszych drużyn w kraju w kategorii U-15.

- Nasi chłopcy zagrali świetne zawody z naprawdę bardzo mocnymi i wyrównanymi rywalami, zasłużenie awansując do finałów, które w tym roku odbędą się w dalekiej Ustce. Będziemy tam jedyną drużyną z Podkarpacia i postaramy się zaprezentować jak najlepiej. Drużyna rocznika 2008 to czwarty zespół z naszej szkoły, który w ostatnich trzech latach awansował do finałów mistrzostw Polski, co tylko pokazuje, iż nasza współpraca z KF STAL MIELEC przynosi oczekiwane rezultaty - podsumowuje Paweł Mrozik - dyrektor SMS STAL MIELEC.

Skład: Schewe, Kożuchowski, Legiecki, Kilian, Szady, Staroń, Strączek, Kochowski

Ich młodsi koledzy z rocznika 2012, także uczniowie SMS STAL MIELEC, wygrali halowy turniej organizowany przez AP Chemik Pustków. Podopieczni trenera Górskiego okazali się najlepsi w gronie sześciu podkarpackich ekip, a zawodnik Piłkarskich Nadziei, Piotr Babula, został uznany MVP zawodów.

Skład: Nycek, Babula, Tęcza, Kopeć, Augustyn, Hyjek, Padykuła, Trzpis, Memmola, Wróbel

- Turniej stał na bardzo dobrym, wysokim poziomie. Moi zawodnicy spisali się znakomicie, strzelając wiele fantastycznych bramek, wygrywając wiele pojedynków 1 na 1, przeprowadzając dużo świetnych akcji pod bramką rywali. To wszystko sprawiło, że wygraliśmy te zawody, a nasz uczeń Piotr Babula został wybrany najlepszym zawodnikiem turnieju – komentuje trener Krzysztof Górski.

KB

BRYDŻ

Noworoczna wygrana dębiczan

Brydżyści spotkali się w nowym roku na pierwszym turnieju poniedziałkowym, rozgrywanym tradycyjnie w Dębicy.

Spora grupa brydżystów spotkała się na turnieju rozgrywanym 2 stycznia w sali Klubu Wisłoki w Dębicy, na którym grało 9 par z Mielca oraz gospodarze. Grano turniej cavendish uśredniony. Bardzo dobrze spisały się pary gospodarzy, plasując się na dwóch czołowych miejscach. Walka w turnieju była zacięta i wyrównana - walczono o jak najwyższe miejsca i punkty.

W końcówce najlepszymi okazali się Marek Szczudło – Ryszard Jackowski, którzy zameldowali się wynikiem 42,75, drugie przypadło dzielnie walczącej parze Tadeuszowi Urbankowi – Zbigniewowi Wilisowskiemu z wynikiem 37,50; tym razem na trzecim miejscu uplasowali się ubiegłotygodniowi zwycięzcy, para mielecka, Małgorzata Rojkowicz – Robert Piechota wynikiem 12,00.

Punktacja długofalowa Dębica 2022/2023

1.Zbigniew Wilisowski, Jan Lipior 3. Zbigniew Niziołek, Andrzej Janda, 5.Robert Piechota, 6. Małgorzata Rojkowicz, 7. Tadeusz Chmielowiec, 8. Jacek Gąsiorek, 9. Marek Szczudło, 10. Bogdan Rojkowicz

Tradycyjnie brydżyści rozgrywają turnieje w poniedziałki w Dębicy w Klubie Wisłoki, o 18:00, a w czwartki w Mielcu w Hotelu Polskim przy ul. Biernackiego 12, o godz 17:30. Mielecki Klub Brydżowy zaprasza wszystkich zainteresowanych grą w brydża, mile widziana młodzież.

DD

KORSO TYGODNIK REGIONALNY

WYDAWCA
Agencja Wydawniczo - Reklamowa „KORSO" Sp. z o.o.
tel. 17 788 41 80
ul. Biernackiego 1/4, 39- 300 Mielec

DYREKTOR WYDAWNICTWA
Grzegorz Darłak
grzegorz.darlak@korso.pl,
tel. 17 788 41 80

SEKRETARIAT
tel. 17 788 41 80, fax 17 788 41 94
sekretariat@korso.pl

ZESPÓŁ RREDAKCYJNY
Marta Warias
p.o. redaktora naczelnego
marta.warias@korso.pl,
tel. 17 788 41 88

Patrycja Teklak
patrycja.teklak@korso.pl
tel. 17 788 41 88

Kamila Bik
dziennikarz sportowy
kamila.bik@korso.pl
tel. 668 547 073

WSPÓŁPRACA
Arkadiusz Łysoń
alyson@korso.pl,
tel. 17 788 41 83

Szymon Burek
sburek@korso.pl,
tel. 17 788 41 87

SKŁAD
Klaudia Rożniał,
Paulina Strugała
studio@korso.pl

BIURO REKLAMY I OGŁOSZEŃ
Marcin Serafin
mserafin@korso.pl,
tel. 510 126 562

Anna Czajkowska
aczajkowska@korso.pl,
tel. 519 132 923

WEBMASTER
Tomasz Pawęzka
tpawezka@korso.pl

DRUK
Polska Press Sp. z o.o.,
Oddział Poligrafia, Drukarnia w Sosnowcu

Materiałów i zdjęć niezamówionych redakcja nie zwraca oraz zastrzega sobie prawo dokonywania skrótów i zmian.

Nakład 5.500 szt.

Stowarzyszenie Mediów Lokalnych
IZBA WYDAWCÓW PRASY

eprasa.pl 01d685c96b

Strych

Dowcipy

W restauracji.
- Panie kelner! W mojej zupie pływa aparat słuchowy!
- Proszę mówić głośniej!

***

- Moja żona to straszna gaduła.
- Eee, to jeszcze nic, moja teściowa gada tyle, że wygadała wszystkie nielimitowane rozmowy w abonamencie.

***

Franek leży z żoną na kanapie, leniuchują, oglądają film. Jego telefon jest w kuchni.
Nagle słyszy, że przyszedł SMS. Niechętnie wstaje i idzie do kuchni. Czyta... SMS od żony:
„Jak już wstałeś, to zrób mi herbatę".

***

Dwie blondynki piszą do siebie SMS-y:
– Wiesz, jaka mysz ma dwie nogi?
– Nie wiem!
– Myszka Miki! A wiesz, jaka kaczka ma dwie nogi?
– Kaczor Donald?
– Każda!

***

Poszedłem wczoraj do jasnowidza. Postanowiłem na początek sprawdzić, czy nie oszukuje – na wejściu go uderzyłem, okazał się tym bardzo zaskoczony, więc stwierdziłem, że nie ma sensu korzystać dalej z jego usług.

***

Pani na lekcji języka polskiego prosi dzieci o wymienienie cech charakteru Maćka z Bogdańca. Do odpowiedzi zgłasza się Jasiu:
– Honor.
– Ależ Jasiu – dziwi się pani – czy „honor" to cecha?
– Nie, samo „h".

***

Pewna mała dziewczynka na pytanie, jak się nazywa, zwykle odpowiadała: „Jestem córką doktora Nowaka". Mama, obawiając się, że rodzina będzie posądzona o snobizm, wreszcie zdołała przekonać ją, że powinna mówić: „Jestem Basia Nowak". Pewnego razu po niedzielnej mszy ksiądz przygląda się małej i zagaduje:
– Czy ty jesteś może córką doktora Nowaka?
Na co dziewczynka:
– No ja myślałam, że tak, ale mamusia mówi, że nie.

***

Mąż wpatruje się w świadectwo ślubu.
– Czego tam szukasz? – pyta żona.
– Terminu ważności!

***

Rozmowa kwalifikacyjna:
– Proszę wymienić swoją jedną mocną cechę.
– Jestem wytrwały.
– Dziękuję, skontaktujemy się z panem później.
– Zaczekam tutaj.

***

– Jak pan może puszczać psa bez kagańca?!
– Ale wie pan, mnie go żal. Chory jest biedaczek, niedługo umrze, niech się chociaż nacieszy.
– A na co choruje?
– Na wściekliznę.

***

Przychodzi pijany mąż do domu, puka do drzwi. Otwiera żona i mówi:
– Jesteś pijany!
Mąż na to:
– Ależ skąd, nic nie piłem.
Zdenerwowana żona trzaska drzwiami i zaraz słyszy wołanie męża:
– Orzeszku... Orzeszku...
Żona słysząc, jak mąż się do niej ładnie zwraca, postanawia go jednak wpuścić. Otwiera drzwi i słyszy:
– Ożeż kurczę! Palce mi przyciełaś!

***

Niedawno pojawiły się pierwsze na świecie mówiące pralki automatyczne.
Oto jak działają:
– Włóż proszę białe pranie... Dziękuję. Uwaga, dozuję proszek i nalewam wodę. (Po chwili) ... Halinaaa!! Na koszuli Stefana są ślady szminki!!!

***

Jadę sobie trolejbusem i obserwuję następującą scenę: na przystanku trolejbus zatrzymuje się, otwierają się drzwi, wsiada jakaś babuleńka, przed wejściem za nią staje jakiś facet i pyta jej:
– Przepraszam, dojadę tym trolejbusem do centralnego rynku?
– Nie.
Drzwi zamykają się, trolejbus rusza, babuleńka siada i mruczy pod nosem:
– Za to ja dojadę...

***

Tata próbuje zmobilizować Jasia do nauki.
– Jasiu, jak dostaniesz piątkę, to dam ci 10 złotych.
Następnego dnia, w szkole, Jasiu podchodzi do nauczycielki i szepcze:
– Proszę pani, chce pani łatwo zarobić pięć złotych?

***

– Moja najlepsza przyjaciółka ma 190 cm.
– Koszykarka?
– Nie, lodówka.

***

Po czym poznać, że jesteś już stary?
Auta z twojego rocznika zamiast tanieć drożeją.

***

Chłopak przygląda się swojej dziewczynie uważnie, a w końcu zwraca się do niej z wyrzutem:
– Patrycja, czemu nie nosisz prezentu ode mnie?!
– Dziewięć miesięcy nosiłam. Teraz już sam chodzi.

***

Jak się nazywa miejsce, gdzie koty łowią myszy?
Kotłownia!

***

– Kochanie, ty tylko żłopiesz to piwsko, a ze mną to nawet nie porozmawiasz.
– A o czym?
– O mnie, o moich potrzebach, jakie kwiaty lubię, jaki kolor...
– A jaki kolor lubisz?
– Róż.
– To rusz się po piwo.

***

Lekcja biologii – nauczycielka wyjaśnia dzieciom fenomen jąkania. Opowiada, że jąkanie występuje jedynie u ludzi i żadna inna żyjąca istota nigdy nie została dotknięta wadą jąkania.
Na to Jasio podnosi rękę i mówi:
– To nieprawda, pani profesor.
– W takim razie wytłumacz, dlaczego tak myślisz?
– Wczoraj, gdy bawiłem się z kotem w ogródku, wskoczył przez płot wielki rottweiler sąsiadów. Na to mój kot: „ssss .... ssss .... ssss .... „ i zanim zdążył powiedzieć „spadaj", ten okropny pies zjadł go.

Z Facebooka

Jakie trendy panują w studniówkowej modzie w tym roku? Tak prezentowały się licealistki z I LO w Mielcu.

Fot. PT

Mistrzowie parkowania

Masz ciekawe zdjęcia innych mistrzów parkowania?
Prześlij je do redakcji:
alyson@korso.pl
Opublikujemy je na łamach gazety.

Lekki cień zawsze się przyda.

Fot. Czytelnik

Kronika towarzyska

Posłanka Krystyna Skowrońska na gali Sportowca Roku.

Fot. AŁ

eprasa.pl 01d685c96b