SKUP
KUKURYDZY MOKREJ
RZEPAKU
PSZENICY
KUKURYDZY
01717J0
Fermy Drobiu Sołoducha, P.W. SOŁODUCHA
Wolica Śniatycka 5, 22-435 Komarów-Os.
tel. 506 862 679, 502 679 718

PPZ SŁAWA Sp. z o.o. Tomaszów Lubelski
SKUP FASOLI
Punkty skupu: • ul. 29-go Listopada 117, 22-600 Tomaszów Lubelski tel. 84 664 21 96, 84 664 27 39 i 605358612 • Mołożów i Budynin: Andrzej Dymowski tel. 781 029 141 • Koniuchy 42, Łukasz Hulanicki tel. 511 116 949
NAJWYŻSZE CENY, SZYBKA PŁATNOŚĆ
Kupujemy fasolę przebieraną i nieprzebieraną
Więcej informacji udzielimy pod numerami
tel. 84 664 21 96, 84 664 27 39 i 605 358 612
02907

SKUP FASOLI
MODRYŃ 81
512 457 608
500 122 894
– PRZEBIERANIE
– SORTOWANIE
URSZULA ŁUKASZCZYK
01729K0

www.tygodnikzamojski.pl
Biłgoraj Hrubieszów Krasnystaw Tomaszów Zamość
tygodnik zamojski ®
LIDER SPRZEDAŻY W POLSCE
14 – 20 PAŹDZIERNIKA 2025
Nr 41
Cena 5,50 zł (w tym 8% VAT)
Znajdź nas na Facebooku

SANMED
przychodnia ginekologiczna
Specjalista Ginekolog-Położnik
lek. med. Marek Lipiec
• badania prenatalne USG pierwszego trymestru ciąży
• badania w kierunku wykrywania zahamowania wzrostu płodu
• badania w pierwszym trymestrze w kierunku wykrywania nadciśnienia
• badanie USG ciąży
• badanie USG ginekologiczne
• wizyty ginekologiczne i położnicze
00265K0
Zamość, ul. Szwedzka 20, tel. 84 627 15 87, 507 019 524

Makabryczna śmierć mieszkańca podbiłgorajskiej wioski

ZABIŁY GO PIJAWKI?

Fot. pixabay.com

str. 9

Prezydent Nawrocki w Tomaszowie Lub.

Karol Nawrocki przyjedzie na Międzynarodową Konferencję „Między informacją a dezinformacją”. str. 13

Co wychowawca robił dzieciom?

Prokuratura Rejonowa w Biłgoraju prowadzi śledztwo w sprawie przestępstw przeciwko wolności seksualnej i obyczajności, do których miało dojść podczas obozu. str. 5

Nie dla Izraela

Po prawicowym Stowarzyszeniu Braci Patrioci Polscy teraz lewicowa partia Razem domaga się od władz Biłgoraja zakończenia współpracy partnerskiej z izraelskim miastem Afula. str. 11

INDEKS 379565
NUMER W SPRZEDAŻY DO 20.10.2025

RĘBAKOWANIE WYCINKA KARCZOWANIE
GAL-AXY
Skup drewna, gałęzi i surowca tartacznego
ul. Kolejowa 46, 22-470 Zwierzyniec
tel. 603 227 214
695 559 317
601 348 423
gal-axy.com.pl
biomasa.pl1@gmail.com

CZYSTE POWIETRZE
informacje i wykonawstwo
MALOWANIE ELEWACJI
783 800 351

FASOLA – ORZECHY – GROCH
SKUP – USŁUGA
(przebierania, suszenia prosto z pola)
WYDAJNOŚĆ NAWET 7 T/H
NUTS-BEAN Antoni Nowaczewski
Kułakowice Pierwsze 13
01747J0
514-265-481, 725-704-791

BIO FRESH SP. Z O.O.
01861
SKUP FASOLI
PRZEBIERANIE OPTYCZNE
CZYSZCZENIE FASOLI
WORKI TYPU BIG BAG
USŁUGA MŁÓCENIA DYNI
WAŁOWANIE, SUSZENIE DYNI
ELASTYCZNE WARUNKI WSPÓŁPRACY
STANISŁAW BONDYRA TYSZOWCE, PRZEWALE 107, TEL. 515 970 364

Autoryzowany
Punkt Obsługi Klienta TimeTax
TimeTax
NIEMCY / HOLANDIA / BELGIA / WIELKA BRYTANIA / AUSTRIA / SZWECJA / POLSKA
PRACOWAŁEŚ ZA GRANICĄ?
ODZYSKAJ SWÓJ PODATEK
taniPIT
01857
BIURO RACHUNKOWE
Księgowość | Podatki | Kadry/Płace
Pomoc w założeniu firmy | ZUS
Rozliczenia rolników
Telefony: 664-316-825, 884-277-017,
E-mail: biuro@tanipit.pl, www.tanipit.pl

00608J0
OKO-MED Sp. z o.o.
CENTRUM OKULISTYKI
W ramach NFZ przyjmują:
• Arkadiusz Dybcio lek. med. specj. okulistyki
• Beata Gumieniak-Goch lek. med. specj. okulistyki
• Waldemar Kędziora dr n. med. lek. med. specj. okulistyki
• Sylwester Matwiejczuk lek. med. specj. okulistyki
• Dorota Borowicz dr n. med. lek. specjalista okulistyki
• Katarzyna Sokołowska-Zub lek. med. specj. okulistyki
• Katarzyna Biela lek. med. specj. okulistyki
Dwa adresy jedna przychodnia:
Polna 9 Zamość, tel. 84 638 35 25
Peowiaków 6, tel. 533 210 875
Poradnia okulistyki dziecięcej ul. Polna 9

USŁUGI ROLNICZE
AGROLINK- TABORSKI
Mikulin 47 22-630 Tyszowce
PROFESIONALNY ZBIÓR FASOLI
KOMPLEKSOWE USŁUGI W ZAKRESIE DYNI
SKUP DYNI I FASOLI
Tel: 515 405 141

AMAGRO
NATYCHMIASTOWA PŁATNOŚĆ!
• SKUP FASOLI
• PESTKI DYNI
• PRZEBIERANIE OPTYCZNE
NAJLEPSZE CENY!
1679
Amadeusz Mielniczuk, Kryszyn 10, tel. 725 008 000

eprasa.pl 0503d5e44d

40. i 41. tydzień 2025 r.

14 października: wschód 6.48, zachód 17.47.
20 października: wschód 6.58, zachód 17.39.

IMIENINY:

14 X – Bernarda, Fortunaty; **15 X** – Teresy, Jadwigi; **16 X** – Gawła, Ambrożego; **17 X** – Wiktora, Małgorzaty; **18 X** – Łukasza, Juliana; **19 X** – Piotra, Ziemowita; **20 X** – Ireny, Kleopatry.

PRZYSŁOWIA TYGODNIA:

Gdy październik mokro trzyma, zwykle potem ostra zima.
Październik ciepły, będzie luty skrzepły.

W TYM TYGODNIU OBCHODZIMY:

14 X – Światowy Dzień Normalizacji; **15 X** – Światowy Dzień Mycia Rąk, Europejski Dzień Walki z Rakiem Piersi, Światowy Dzień Białej Laski, Międzynarodowy Dzień Kobiet Wiejskich, Światowy Dzień Godności; **16 X** – Dzień Papieża Jana Pawła II, Dzień Szefa, Międzynarodowy Dzień Mediacji, Światowy Dzień Żywności, Światowy Dzień Anestezjologa; **17 X** – Światowy Dzień Owoców i Warzyw, Międzynarodowy Dzień Walki z Ubóstwem; **18 X** – Dzień Poczty Polskiej, Dzień Łącznościowca, Światowy Dzień Menopauzy i Andropauzy, Światowy Dzień Krawata; **19 X** – Narodowy Dzień Pamięci Duchownych Niezłomnych; **20 X** – Europejski Dzień Seniora, Dzień Szelek, Międzynarodowy Dzień Szefa Kuchni, Dzień Pasztecika Szczecińskiego.

TYDZIEŃ W REGIONIE

BIŁGORAJ

NOWA PRACOWNIA. W Regionalnym Centrum Edukacji Zawodowej w Biłgoraju otwarto nowoczesną pracownię komputerową. Sprzęt o wartości ponad 41 tys. zł kupiono w ramach projektu „Rozwój kompetencji zawodowych uczniów szkół zawodowych powiatu biłgorajskiego", realizowanego przez Powiat Biłgorajski i współfinansowanego z Funduszy Europejskich dla Lubelskiego 2021-2027. Całkowita wartość projektu, który realizowany będzie jeszcze przez rok i obejmie wsparciem ponad 500 uczniów, to niemal 5,2 mln zł. Koordynatorem projektu jest **Stanisław Sitarz**.

CIĄG DALSZY NA STR. 3

NAJCHĘTNIEJ KUPOWANY TYGODNIK REGIONALNY W POLSCE

TZ tygodnik zamojski

WYDAWCA: **„WYDAWNICTWO ZAMOJSKIE"** Spółka z o.o. w Zamościu.
ZARZĄD: Michał Kamiński, Ewa Kleban, Krzysztof Turczański.
REDAKTOR NACZELNY I DYREKTOR WYDAWNICTWA: Michał Kamiński.

ZESPÓŁ REDAKCYJNY:
Jadwiga Hereta (tel. 607 566 887), Roland Maziarka (**sekretarz redakcji**, tel. 605 097 471), Małgorzata Mazur (tel. 500 037 512), Joanna Nowicka (tel. 500 173 881), Anna Rudy (tel. 500 159 513).
STALI WSPÓŁPRACOWNICY:
Bogdan Cabaj, Jacek Feduszka, Mariusz Gadomski, Marek Ambroży Kitliński, Jerzy Lipiec, Mirosław Tereszczuk.
ADRES REDAKCJI: 22-400 Zamość, ul. Grecka 6, e-mail: **tygzamojski@pro.onet.pl**
SEKRETARIAT: tel. **84 639 26 48**; e-mail: **sekretariattz@onet.pl**
Rękopisów niezamówionych redakcja nie zwraca. Zastrzega się prawo skracania materiałów niezamówionych.

OGŁOSZENIA DO TYGODNIKA ZAMOJSKIEGO przyjmuje **Biuro Reklam i Ogłoszeń**:
• **ZAMOŚĆ**, ul. Pereca 1, tel. **84 638 55 09** w godz. 8-16.
Adam Lackowski – tel. 510 932 248, e-mail: ogloszenia@tygodnikzamojski.pl,
Dorota Świstowska – tel. 501 653 786, e-mail: tzm@za.onet.pl
Dorota Wiatr – tel. 693 727 399, e-mail: reklama@tygodnikzamojski.pl.
• **BIŁGORAJ**, ul. Bankowa 4A, tel. **84 688 02 39** („Forset")
• **HRUBIESZÓW**, Rynek 24, tel. **84 696 23 30**
• **TOMASZÓW LUB.**, ul. Rynek 10, tel. **84 664 10 72**

Redakcja zastrzega sobie prawo publikowania danych osobowych laureatów konkursów, krzyżówek itp.
Redakcja nie ponosi odpowiedzialności za treść ogłoszeń i reklam płatnych

SKŁAD I ŁAMANIE: Wydawnictwo Zamojskie Sp. z o.o.
DRUK: ZPR Media S.A.
ISSN 0138-0729, nr ind. 379565. Nr 41 (2389)

www.tygodnikzamojski.pl

ROZMOWA TYGODNIA

z dr Agnieszką Kopacz, nauczycielką w I Liceum Ogólnokształcącym z Oddziałami Mistrzostwa Sportowego im. M. Skłodowskiej-Curie w Sopocie, Nauczycielką Roku 2025

Czego brakuje w szkole?

– Z opublikowanego w ub. roku badania OECD wynika, że aż 39 proc. dorosłych Polaków ma problemy ze zrozumieniem prostych tekstów – są więc funkcjonalnymi analfabetami. Niektórzy ostrzegają, że będzie gorzej, bo współcześni uczniowie czerpią wiedzę głównie z Internetu, zamiast lektur czytają opracowania w sieci, a wypracowania pisze za nich sztuczna inteligencja. Pani uczy języka polskiego i informatyki. Da się te dwa światy jakoś sensownie połączyć?

– One są ze sobą ściśle połączone. Kompetencje polonistyczne są niezbędne, by poszukiwać, analizować, wartościować informacje, które znajdujemy w przestrzeni cyfrowej. Z drugiej strony, obecnie nawet teksty dawne, takie jak utwory Mickiewicza, są reinterpretowane, poddawane remiksowaniu i ważne jest, by pokazywać ciągłość kulturową niektórych motywów.

Kształcenie tych umiejętności to złożony proces. Polonista w moim odczuciu nie powinien izolować się od tego, co znajdujemy w Internecie. Nawet niewinny trend, piosenka może być materiałem ćwiczeniowym na lekcje i pewnego rodzaju pomostem między tym, co stare a tym, co nowe, współczesne. Z drugiej strony, analiza i rozwiązywanie problemów to także kompetencje niezbędne na lekcjach informatyki – choć w nieco innym zakresie.

W obu tych światach niezbędne jest czytanie. Tymczasem my dziś czytamy głównie krótkie wiadomości, a coraz częściej słuchamy po prostu głosówek – i myślę, że niestety, ten wtórny analfabetyzm będzie się pogłębiał.

– Likwidacja prac domowych w szkole podstawowej była dobrą decyzją?

– To złożona sprawa. W założeniu prace domowe powinny służyć powtórzeniu materiału omawianego w szkole oraz ćwiczeniu systematyczności i koncentracji. Znamy jednak doskonale historie uczniów, którzy spisywali je przed samą lekcją albo tych, którzy kilka godzin trudzili się w domu, by następnie otrzymać jedynkę, bo okazywało się, że zrobili źle zadane ćwiczenia. I myślę, że to sprawiło, że w pewnym momencie prace domowe zaczęli odrabiać za dzieci rodzice albo korepetytorzy, a sprawdzanie ich przestało mieć jakikolwiek sens.

– Pani jest nie tylko nauczycielką, ale także mamą czwartoklasisty?

– Jako mama czwartoklasisty doceniam jednak, że wychowawczyni mojego dziecka w klasach 1-3 nie zrezygnowała z prac domowych i za naszą (rodziców) zgodą je sprawdzała. Regularne ćwiczenie pisania, liczenia, samo sięganie po książkę w domu jest istotne i pomaga w opanowaniu umiejętności w klasach 4-8. Ważne jednak, by praca domowa nie była źródłem dodatkowego stresu, a jej sprawdzenie było związane wyłącznie z informacją zwrotną, na ile uczeń opanował

Agnieszka Kopacz: – Nie możemy negocjować pensji, każdy z nas jest „równy", mamy małe poczucie sprawczości. Zaangażowani wypalają się, a relacje szkolne to często plątanina plotek i układów. Nie dziwię się, że młodzi nauczyciele nie garną się do zawodu.

określony materiał. I oczywiście, by te zadania były od początku do końca wykonane przez samego ucznia.

Ekspansja Internetu oraz AI sprawiły, że oceny za prace domowe w moim odczuciu nie mają sensu.

– Jacy są współcześni uczniowie?

– Myślę, że słowem, które określa współczesne pokolenie, jest zmiana. Obecność Internetu, zwłaszcza w telefonach komórkowych, sprawia, że przyrost dzienny informacji jest większy niż we wcześniejszych latach przez całe dekady. Współczesny uczeń, podejmując studia, nie wie, jak będzie wyglądał świat, gdy je skończy. Z drugiej strony, nasz system szkolny na te wyzwania zupełnie nie jest gotowy.

Uczymy przede wszystkim wiedzy faktograficznej. Wielu uczniów odczuwa presję, by przynosić dobre oceny. Niektórzy nie chcą być w liceum, a są w pewnym sensie zmuszeni do tego przez rodziców. To, co znają z życia prywatnego, z własnej obserwacji świata, nie jest spójne z tym, z czym spotykają się w szkole. I to, wraz z wyzwaniami typowego nastolatka – burzą hormonów czy skomplikowanymi relacjami – może być powodem przytłoczenia, wyczerpania, w końcu depresji. Zwłaszcza, że współczesne pokolenie jest bardzo samotne – kultura wspólnego spędzania czasu na podwórku czy z rówieśnikami przeniosła się w wielu aspektach do sieci, co sprzyja przybieraniu różnego rodzaju masek, udawaniu.

– Nauczyciel to wdzięczny zawód? Młodzi nie garną się do nauczania, dlaczego?

– Nasz system szkolny nadal funkcjonuje jak ten w PRL. Papier (w tym momencie Word lub Teams) przyjmie wszystko, co sprawia, że w teorii jest pięknie, a jak jest naprawdę – każdy widzi. Nauczyciele to świetnie wykształcona grupa, która na starcie zarabia mniej lub niewiele więcej niż obsługa techniczna szkoły. Jaką motywację ma mieć jakikolwiek specjalista, by przyjść do placówki publicznej, skoro w sektorze prywatnym otrzyma dwa, trzy razy większe wynagrodzenie oraz lepsze warunki pracy? Nie możemy negocjować pensji, każdy z nas jest „równy", mamy małe poczucie sprawczości. Zaangażowani wypalają się, a relacje szkolne to często plątanina plotek i układów. Nie dziwię się, że młodzi nauczyciele nie garną się do zawodu i choć sama kocham tę pracę, to od co najmniej trzech lat towarzyszy mi myśl, by odejść.

– Pani ma w tej sprawie osobiste doświadczenia?

– W jednej ze szkół, w której pracowałam, nauczyciele otrzymywali nagrodę dyrektora co dwa-trzy lata, regularnie, niezależnie od tego, ile zrobili. Dlaczego nie otrzymują jej tylko ci, którzy zrobili najwięcej, najlepiej? Odpowiedziano mi, że każdy zasługuje na docenienie, choć wszyscy wiedzieli, że część nauczycieli puszcza na swoich zajęciach regularnie filmy albo czyta „lekcje" z pożółkłych zeszytów. Wtedy myślałam, że moim motorem do działania będzie pasja i nie spotka mnie wypalenie z tego powodu, jednak po latach rozumiem, dlaczego część osób przestaje robić w szkole cokolwiek.

– Czego by pani sobie – i innym nauczycielom – życzyła z okazji przypadającego 14 października Dnia Nauczyciela?

– Myślę, że poczucia satysfakcji i docenienia. I nadziei na to, że będzie w końcu lepiej.

Rozmawiała Małgorzata Mazur

Wielkie podziękowania za troskę, leczenie i profesjonalizm dr. **Piotrowi Szymańskiemu**, dr. **Arkadiuszowi Babiarzowi** oraz pozostałemu personelowi Oddziału Wewnętrznego Szpitala Niepublicznego w Zamościu za opiekę nad naszym ojcem, dziadkiem i mężem

ŚP. Adolfem Wójtowiczem.

Nasza wdzięczność jest bezgraniczna.
Żona, córki i wnuki

Serdeczne podziękowania dla wszystkich, którzy dzielili z nami smutek i tak licznie przybyli, aby pożegnać

ŚP. JANINĘ URSZULĘ HUMENNĄ
– zmarłą w dniu 01.10.2025 r.

Za pamięć, wsparcie, modlitwę i kwiaty – „Bóg zapłać"!

Od rodziny Humennych

Panu
Jerzemu Zarębskiemu
Kierownikowi
Delegatury w Zamościu
Lubelskiego Oddziału Wojewódzkiego
Narodowego Funduszu Zdrowia

wyrazy głębokiego współczucia
z powodu śmierci

TATY

składają
Dyrektor i Pracownicy
Lubelskiego Oddziału Wojewódzkiego
Narodowego Funduszu Zdrowia

eprasa.pl 0503d5e44d

Pogoda
14-20.10.2025 r.

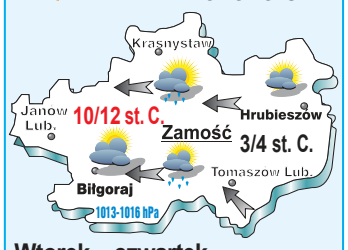

Wtorek – czwartek
We wtorek – deszcz, w środę bez opadów, ale z przejściowym zachmurzeniem. Temp. w dzień 12 st. C. W nocy 4 st. C. Ciśnienie 1013 hPa. Wiatr południowo-wschodni, słaby.

Piątek – sobota
Słonecznie. Temp. w dzień 12 st. C., w nocy – 3 st. C. Ciśnienie 1016 hPa. Wiatr wschodni, umiarkowany.

Niedziela – poniedziałek
Słonecznie, z lokalnymi zachmurzeniami. Temp. w dzień 10 st. C. W nocy 3 st. C. Ciśnienie 1016 hPa. Wiatr wschodni, słaby.

47 lat temu Polak został papieżem

Najpiękniejszy pomnik dla papieża

Św. Jan Paweł II. Prorok nadziei – pod takim hasłem 12 października w całej Polsce odbyły się obchody XXV Dnia Papieskiego, zorganizowanego przez Fundację „Dzieło Nowego Tysiąclecia".

Tegoroczne wydarzenie było połączone z obchodami jubileuszu 25-lecia działalności Fundacji. Centralnym punktem obchodów była ogólnopolska zbiórka na program stypendialny dla zdolnej i niezamożnej młodzieży z małych miejscowości. To pomnik, o jakim papież zawsze marzył: nie statua, a działania wspierające osoby w potrzebie.

Fot. pixabay.com

W programie wydarzenia znalazły się m.in. uroczyste msze św. w kościołach całej Polski, a wieczorem widzowie TVP1 mogli obejrzeć koncert „Jan Paweł II – prorok nadziei", podczas którego wystąpili m.in. **Roksana Węgiel**, Mała Armia Janosika, **Janusz Radek** i **Mietek Szcześniak**. Nie zabrakło również wydarzeń towarzyszących.

W czwartek, 16 października, będziemy obchodzić 47. rocznicę wyboru kardynała **Karola Wojtyły** na Stolicę Piotrową.

mm

Dziewczętami zajmie się sąd rodzinny

Atak trzynastolatek

Na jednym z osiedli w **Krasnymstawie** 8 października dwie 13-latki podeszły do siedzącego na ławce mężczyzny, zaczęły go bić patykami po głowie i uciekły.

Chociaż nikt nie zgłosił incydentu, policjanci, którzy uzyskali o nim informację, niezwłocznie zajęli się sprawą. Zdarzenie utrwalił monitoring, dzięki czemu szybko ustalili tożsamość agresorek. 49-latek złożył zawiadomienie o popełnionym czynie.

Zebrana w sprawie dokumentacja trafi do sądu rodzinnego, który zdecyduje o konsekwencjach wobec nieletnich.

mm

13-latki podeszły do mężczyzny i zaczęły go bić patykami po głowie.

Szokująca historia w lubelskiej instytucji

Trucicielki z ZUS?

Cztery pracownice ZUS w **Lublinie** przez kilka miesięcy prawdopodobnie podtruwały swoją koleżankę z pracy, dosypując jej do cukru jakąś substancję chemiczną. Zostały już zwolnione, a sprawą zajęła się prokuratura.

Zaczęło się w czerwcu, od kłótni. Współpracownice nie lubiły 51-latki. Ta wkrótce zaczęła chorować – miała silne migreny i bóle głowy. Zauważyła jednak dziwną rzecz: czuła się źle tylko w pracy. Zaczęła podejrzewać, że koleżanki celowo jej szkodzą.

Na początku września kobieta zgłosiła sprawę swoim szefom i na policję. ZUS zareagował natychmiast. Wewnętrzna kontrola potwierdziła podejrzenia pracownicy. Dlatego trzy współpracownice 51-latki zostały zwolnione dyscyplinarnie z pracy. Czwarta, która wkrótce miała właśnie iść na emeryturę, także straciła pracę. Władze ZUS zapewniły, że są wstrząśnięte całą sytuacją i zaopiekowały się poszkodowaną.

Kobiety prawdopodobnie podtruwały swoją koleżankę, dosypując jej do cukru jakąś substancję chemiczną. Fot. pixabay.com

Sprawą zajmuje się prokuratura, która prowadzi śledztwo w sprawie narażenia kobiety na utratę zdrowia lub życia. Za takie przestępstwo grozi do 3 lat więzienia.

Na razie nikt nie usłyszał zarzutów. Najważniejszym dowodem jest substancja znaleziona w cukrze. Specjaliści zbadają, co to i w jaki sposób była niebezpieczna.

To nie pierwsza taka historia w Polsce. W marcu w **Warszawie** inna kobieta została zatrzymana za dolewanie groźnych chemikaliów do napojów swojej koleżanki – co utrwaliły kamery. Skonfliktowane kobiety zajmowały się sprzątaniem w budynku Polskiego Radia. Sprawczyni przedstawiono zarzut usiłowania spowodowania ciężkiego uszczerbku na zdrowiu.

mm

TYDZIEŃ W REGIONIE

CIĄG DALSZY ZE STR. 2

■ **ZAKOŃCZYŁO SIĘ GŁOSOWANIE** w Budżecie Obywatelskim Miasta Biłgoraj na rok 2026. Oddano 606 ważnych głosów. Zwyciężył projekt „Nowoczesny telebim LED dla Biłgorajskiego Centrum Kultury – poprawa jakości wydarzeń kulturalnych i sportowych", zdobywając 324 głosy. Koszt realizacji zadania wynosi 200 tys. zł. Pozostałe projekty, „Budowa kładki na rzece Biała Łada" oraz „Kręgielnia plenerowa", uzyskały odpowiednio 222 i 60 głosów.

■ **REKRUTACJA DO PROJEKTU**. Uczniowie szkół zawodowych mogą zgłaszać się do projektu „Rozwój kompetencji zawodowych uczniów szkół zawodowych powiatu biłgorajskiego". Rekrutacja skierowana jest do uczniów Technikum Mechaniczno-Elektrycznego, Technikum w Zespole Szkół Zawodowych i Ogólnokształcących, Technikum Budowlanego oraz Branżowych Szkół I Stopnia nr 2 i nr 3. Projekt oferuje płatne staże, zajęcia specjalistyczne i doradztwo zawodowe. Szczegółowe informacje: na www.rozwojkompetencji.bilgorajski.pl.

■ **JESIENNY KONKURS RECYTATORSKI**. BCK zaprasza do udziału w Turnieju Powiatowym Jesiennego Konkursu Recytatorskiego pod hasłem „Wspomnienia – pamiątki duszy". Wydarzenie odbędzie się 13 listopada o godz. 10, wstęp jest wolny.

■ **DYŻUR EKSPERTÓW ZUS**. Specjaliści z Zakładu Ubezpieczeń Społecznych będą dostępni dla mieszkańców podczas Seniorady Biłgorajskiej. Wydarzenie odbędzie się 16 października w Ośrodku Sportu i Rekreacji w Biłgoraju. Stoisko informacyjne ZUS będzie czynne w godzinach 11-13.

OBSZA

■ **USUŃ AZBEST**. Mieszkańcy gminy Obsza mogą skorzystać z dofinansowania na usuwanie wyrobów zawierających azbest w ramach projektu „Lubelskie bez azbestu". Projekt, realizowany w latach 2026-2029, pokrywa koszty odbioru, transportu i utylizacji eternitu. W pierwszej kolejności odbierane będą materiały już zdemontowane. Za demontaż i wykonanie nowego pokrycia dachowego właściciele odpowiadają we własnym zakresie.

TERESZPOL

■ **PRZEBUDOWA DROGI**. Podpisano umowę na przebudowę drogi powiatowej nr 2921L Tereszpol-**Smólsko**. Dokumenty w **Lublinie** podpisali wicestarosta **Beata Strzałka**, członek Zarządu Powiatu **Bartłomiej Światała** oraz główna księgowa **Aneta Szabat**. Inwestycja obejmie odcinek o długości 3 610 m, a w ramach prac wykonane zostaną m.in. nowa nawierzchnia, chodniki, zatoki autobusowe i oświetlone przejścia dla pieszych. Planowany koszt robót wynosi blisko 9,5 mln zł, z czego dofinansowanie to ponad 6,6 mln zł.

HRUBIESZÓW

■ **REMONTY.** Ukończono prace przy bocznej ulicy Listopadowej przy Szkole Podstawowej nr 1, a w najbliższych dniach Miejska Służba Drogowa w Hrubieszowie będzie prowadzić roboty na ul. Szerokiej. Aktualnie przygotowywany jest budżet na 2026 r., w którym zostaną uwzględnione plany remontów kolejnych dróg miejskich.

■ **HRUBIESZOW ORLIK RĘCZNA NA ORLIKU**. 26 września na boisku przy SP nr 1 odbył się lokalny etap ogólnopolskiego turnieju „Ręczna na Orliku". W rywalizacji wzięło udział 8 drużyn ze szkół podstawowych. Do kolejnego etapu awansowały zespoły ze Szkoły Podstawowej nr 3 oraz Szkoły Podstawowej nr 1. Najwięcej bramek zdobyli **Dominik Fusiara** (23) i **Karolina Kosel** (15).

■ **SZUKAJĄ TALENTÓW**. MKS Unia Hrubieszów ogłosił nabór do młodzieżowych drużyn piłki ręcznej dla dziewcząt i chłopców z roczników 2015 i 2016.

■ **BURMISTRZ NA FORUM**... Burmistrz **Marta Majewska** wzięła udział w debacie „Planistyczna rewolucja. Czy samorządy czeka paraliż inwestycyjny?", która odbyła się podczas XXIII edycji Samorządowego Forum Kapitału i Finansów w **Katowicach**.

CIĄG DALSZY NA STR. 4

Dołącz do zespołu TZ tygodnik zamojski

Szukamy DZIENNIKARZA lub DZIENNIKARKI

Jeśli interesujesz się sprawami regionu i masz też szerszy ogląd świata, potrafisz dostrzegać ludzkie problemy i sprawy, umiesz przelewać swoje spostrzeżenia na papier – dołącz do zespołu redakcyjnego Tygodnika Zamojskiego.

Oferujemy atrakcyjne warunki pracy

CV prosimy składać na adres: sekretariattz@onet.pl

Reklama

Termomodernizacja z programem „Czyste Powietrze"
Dofinansowanie do 170 000 zł
Uzyskaj 100 % dofinansowania
źródło ciepła
stolarka drzwiowa
stolarka okienna
ocieplenie budynku
piana PUR
zadzwoń
84 888 01 87
ul. Starowiejska 12B, 22-400 Zamość

eprasa.pl 0503d5e44d

TYDZIEŃ W REGIONIE

CIĄG DALSZY ZE STR. 3

■ **... I W KUCHNI**. Burmistrz Majewska osobiście upiekła czekoladowe brownie z malinami dla pana Marcina, żołnierza pochodzącego z Hrubieszowa, który wylicytował jej ciasto podczas aukcji dla Sztabu WOŚP Hrubieszów. Spotkanie było okazją do wspomnień, ponieważ oboje uczęszczali do jednej klasy w Szkole Podstawowej nr 3.

■ **PIERWSZA SENIORIADA.** W mieście odbyła się I Senioriada – sportowe wydarzenie skierowane do seniorów. Zwycięstwo w zawodach odniosła drużyna Srebrnych Panter. Wydarzenie zostało zorganizowane przez Hrubieszowską Radę Seniorów, Hrubieszowski Dom Kultury, Hrubieszowski Ośrodek Sportu i Rekreacji oraz Miejską Bibliotekę Publiczną – Hrubieszowskie Centrum Dziedzictwa.

■ **ÓSMOKLASIŚCI W URZĘDZIE**. Uczniowie klasy 8A ze Szkoły Podstawowej nr 2 wzięli udział w lekcji obywatelskiej w Urzędzie Miasta. O funkcjonowaniu samorządu opowiadała im burmistrz **Marta Majewska**. Gościem specjalnym był burmistrz **Jarosławia, Marcin Nazarewicz**, który opowiedział młodzieży o zarządzaniu większym miastem.

■ **BEZPIECZNIEJ NA POLNEJ**. Starostwo Powiatowe w Hrubieszowie zamontowało lustro drogowe na ul. Polnej w Hrubieszowie, przy wyjeździe z Osiedla Basaja. Nowy element ma na celu zwiększenie bezpieczeństwa i poprawę widoczności kierowców w tym miejscu.

■ **RUSZA REKRUTACJA**. 2. Hrubieszowski Pułk Rozpoznawczy ogłosił rekrutację do korpusu szeregowych oraz podoficerów (ratownik medyczny). Kwalifikacje ruszą 15 października o godz. 8 przy ul. Dwernickiego 4. W ramach postępowania przewidziano sprawdzian wiedzy ogólnej oraz test sprawności fizycznej. Kontakt telefoniczny w sprawie naboru: 261 158 366 lub 261 158 220.

WERBKOWICE

■ **JUBILEUSZ PSONI**. W GOK 2

października odbyły się obchody 30-lecia działalności Polskiego Stowarzyszenia na rzecz Osób z Niepełnosprawnością Intelektualną. Wydarzenie połączono z przeglądem twórczości osób z niepełnosprawnościami. Uroczystość zakończył koncert zespołu Fire Folk.

KRASNYSTAW

■ **JAK UŻYĆ DEFIBRYLATORA?** W Urzędzie Miasta Krasnystaw odbyło się szkolenie z obsługi defibrylatora AED. Zostało zorganizowane w ramach zadania z budżetu obywatelskiego „Bezpieczne Miasto Krasnystaw z AED", którego wnioskodawcą był **Kamil Miszczak**. W ramach projektu zakupiono trzy defibrylatory: dwa urządzenia wewnętrzne zainstalowano w Urzędzie Miasta oraz w MOSiR, a jeden defibrylator zewnętrzny umieszczono na ścianie przy wejściu do Miejskiej Biblioteki Publicznej przy ul. Okrzei. Szkolenie przeprowadziła firma EMS Center **Piotr Szczukocki**.

■ **ZMIANY W MŁODZIEŻOWEJ RADZIE MIASTA**. 7 paź-

dziernika odbyła się IV Sesja Młodzieżowej Rady Miasta Krasnystaw. Ślubowanie złożyło sześciu nowych radnych: **Kamila Stacharska, Klaudia Kapica, Maja Szostak, Karina Hakobyan, Małgorzata Jóźwiak** i **Amelia Wodzik**. Nowym przewodniczącym rady jednogłośnie wybrano **Huberta Mazurkiewicza**, który zastąpił na tym stanowisku **Igę Bodio**. W posiedzeniu uczestniczyli m.in. burmistrz **Daniel Miciuła**, przewodniczący Rady Miasta **Marcin Wilkołazki** oraz komendant Straży Miejskiej Jacek **Policha**.

■ **CZY WYBIEG POTRZEBNY?** Urząd Miasta Krasnystaw prowadzi ankietę dotyczącą potrzeby budowy wybiegu dla psów. Mieszkańcy mogą wyrazić swoją opinię na temat potencjalnej inwestycji, jej lokalizacji i wyposażenia. Formularze są dostępne online oraz w wersji papierowej w Biurze Obsługi Mieszkańców Urzędu Miasta i w siedzibie Straży Miejskiej. Odpowiedzi można składać do 31 października.

CIĄG DALSZY NA STR. 5

Prokuratura chciała dożywocia, sąd się nie zgodził

30 lat dla mordercy

To już ostateczny, prawomocny wyrok. Sąd Apelacyjny w **Lublinie** skazał **Bartłomieja B.**, oskarżonego o brutalne zabójstwo ojca i brata na 30 lat pozbawienia wolności. Tym samym podtrzymał wyrok Sądu Okręgowego w **Zamościu**, odrzucając apelację prokuratury, która domagała się dożywotniego więzienia.

Do tragedii doszło 3 lipca zeszłego roku w domu rodzinnym mężczyzn w miejscowości **Zagumnie** w gminie Biłgoraj. Będący pod wpływem alkoholu Bartłomiej B. zaraz po obudzeniu się – najpierw zaatakował siekierą swojego 45-letniego brata, zadając mu co najmniej trzy ciosy w głowę. Następnie wszedł do kuchni, gdzie obuchem siekiery dwukrotnie uderzył w głowę 65-letniego ojca, który odmawiał akurat poranną modlitwę.

Sprawca, zamiast się opamiętać i pomóc ojcu, który wciąż dawał oznaki życia, przykrył jego twarz ręcznikiem, by nie patrzeć mu w oczy i pojechał rowerem na stację benzynową po alkohol. Po około dwóch godzinach zadzwonił pod numer alarmowy z telefonu brata i przyznał się do zbrodni. Brat zginął na miejscu. Ojciec zmarł po kilku tygodniach w szpitalu.

Początkowo Bartłomiej B. próbował przekonywać śledczych, że był gnębiony przez rodzinę. W trakcie procesu przyznał jednak, że było odwrotnie – to ojciec i brat starali się po-

Sąd Okręgowy w Zamościu skazał Bartłomieja B. na 30 lat więzienia.

móc mu wyjść z nałogu alkoholowego. Wyraził skruchę i szczegółowo opisał przebieg wydarzeń.

W trakcie tymczasowego aresztowania został skierowany na obserwację sądowo-psychiatryczną do szpitala w **Radecznicy**. W nocy z 6 na 7 października ub.r., wykorzystując nieuwagę pilnującego go funkcjonariusza, uwolnił się z kajdanek, rozgiął kraty w oknie łazienki i zbiegł.

Jego celem było południe Europy. Podczas trwającej 10 dni ucieczki ukradł dwa samochody. Został zatrzymany w pustostanie w miejscowości **Żarnowa** na Podkarpaciu.

Sąd Okręgowy w Zamościu skazał Bartłomieja B. na łączną karę 30 lat więzienia za podwójne zabójstwo, ucieczkę oraz kradzież pojazdów, z możliwością ubiegania się o warunkowe zwolnienie po 20 latach. Prokuratura nie zgodziła się z wyrokiem, uznając karę za „rażąco niewspółmierną" i złożyła apelację, w której ponownie wnioskowała o dożywocie.

Sąd Apelacyjny w Lublinie nie przychylił się do wniosku prokuratora. Jak stwierdziła w uzasadnieniu sędzia **Dorota Janicka**, kara dożywotniego pozbawienia wolności ma charakter eliminacyjny i jest substytutem kary śmierci, a jej orzeczenie w tej sprawie byłoby nieuzasadnione i stanowiłoby jedynie odwet. Sąd wziął też pod uwagę okoliczności łagodzące, m.in. to, że oskarżony dość szybko zadzwonił pod numer alarmowy i przyznał się do tego, co zrobił. **mm**

WWW | Czekamy na Państwa komentarz www.tygodnikzamojski.pl

Tragiczny wypadek przy pracy

Nie żyje 66-latek

Do śmiertelnego wypadku przy pracy doszło w poniedziałek, 6 października, w **Hrebennem** (gm. Lubycza Królewska). Życie stracił 66-letni obywatel Ukrainy.

Mężczyzna pracował przy rozładunku sprzętu AGD z naczepy samochodu ciężarowego. Z nieustalonych dotąd przyczyn, spadł z wysokości na ziemię.

Na miejscu natychmiast pojawili się ratownicy medyczni, pierwszej pomocy udzielali również współpracownicy poszkodowanego. Życia 66-latka nie udało się jednak uratować.

mm

WOJENNE PAMIĄTKI

Fot. rol

Fot. Policja

W niedzielę 5 października poszukiwacz militariów z wykrywaczem metali (ma pozwolenie Lubelskiego Wojewódzkiego Konserwatora Zabytków), natknął się na niewybuch w lesie w okolicach Suśca. Znajdował się pod ściółką, ok. 30 m od drogi. To najprawdopodobniej pocisk przeciwpancerny z okresu II wojny światowej. Poszukiwacz zawiadomił Policję, a ta saperów z jednostki wojskowej, którzy zajęli się niebezpiecznym znaleziskiem. Dwa skorodowane granaty ręczne, prawdopodobnie z czasów II wojny światowej, znalazła z kolei mieszkanka Zwierzyńca podczas spaceru w Kosobudach po Roztoczańskim Parku Narodowym. Kobieta o znalezisku powiadomiła 8 października policjantów. Funkcjonariusze zabezpieczyli teren do czasu przyjazdu saperów, którzy usunęli niebezpieczne niewybuchy.

mm, rol

Range Rover uderzył w przepust i drzewo. Kierująca i pasażer byli pijani

Range Rover i drzewo

W sobotni poranek, tuż po godzinie piątej, w **Radzięcinie** (gm. Frampol) doszło do poważnego wypadku.

Zgłoszenie trafiło do dyżurnego biłgorajskiej komendy 4 października. Na miejsce natychmiast skierowano patrol policji. Ze wstępnych ustaleń funkcjonariuszy wynika, że kierująca samochodem osobowym marki Range Rover 40-latka na łuku drogi straciła panowanie nad pojazdem i uderzyła w drzewo.

Fot. Policja

40-latka straciła panowanie nad pojazdem.

Kobieta podróżowała z 25-letnim mężczyzną. Oboje zostali poważnie ranni i przetransportowani do szpitali. Badanie stanu trzeźwości wykazało, że 40-latka miała w organizmie ponad 1 promil alkoholu, a pasażer ponad 0,5 promila.

Policjanci wyjaśniają szczegółowe okoliczności zdarzenia. **her**

eprasa.pl 0503d5e44d

Tymczasowy areszt dla wychowawcy obozu sportowego

Co wychowawca robił dzieciom?

Prokuratura Rejonowa w **Biłgoraju** prowadzi śledztwo w sprawie przestępstw przeciwko wolności seksualnej i obyczajności, do których miało dojść podczas obozu sportowego w powiecie biłgorajskim.

Zarzuty usłyszał jeden z wychowawców, który decyzją sądu został tymczasowo aresztowany na trzy miesiące. Sprawa, jak podkreślają śledczy, ma charakter rozwojowy.

Do przestępstw przeciwko wolności seksualnej i obyczajności miało dojść podczas obozu sportowego (zdjęcie ilustracyjne). **Fot. pixabay.com**

Szeroki zakres czynności

Postępowanie prowadzone jest przez biłgorajską prokuraturę pod nadzorem Prokuratury Okręgowej w **Zamościu**. Dotyczy zdarzeń, do których miało dojść w trakcie obozu sportowego zorganizowanego w 2024 r. przez klub sportowy z **Krakowa**.

Jak informuje prokuratura, sprawa obejmuje czyny należące do katalogu przestępstw przeciwko wolności seksualnej i obyczajności, popełnionych wobec małoletnich uczestników wyjazdu. W czasie śledztwa przeprowadzono szeroki zakres czynności procesowych.

– Zabezpieczono ślady, które były przedmiotem badań genetycznych, przesłuchano świadków. Sąd – na wniosek prokuratury przesłuchał małoletnie osoby pokrzywdzone z udziałem biegłego psychologa. Czynności te miały na celu zebranie pełnego materiału dowodowego i ustalenie przebiegu zdarzeń, do których miało dojść podczas obozu – informuje **Rafał Kawalec**, rzecznik prasowy Prokuratury Okręgowej w Zamościu.

Zarzuty i decyzja o areszcie

Na podstawie zgromadzonych dowodów 1 października jednemu z obozowych wychowawców przedstawiono zarzuty.

– Podejrzany nie przyznał się do popełnienia zarzucanych mu czynów i złożył wyjaśnienia – przekazał prokurator Kawalec.

Dzień później, 2 października, Sąd Rejonowy w Biłgoraju rozpatrzył wniosek prokuratury o zastosowanie tymczasowego aresztowania wobec podejrzanego.

– Sąd, uznając, że zebrany w sprawie materiał dowodowy w dużym stopniu uprawdopodobnił fakt popełnienia przestępstw, zastosował wobec podejrzanego tymczasowe aresztowanie na okres trzech miesięcy – poinformował rzecznik Prokuratury Okręgowej w Zamościu.

Z uwagi na charakter sprawy oraz dobro osób pokrzywdzonych, prokuratura nie ujawnia szczegółowych informacji dotyczących ustaleń ani treści zarzutów.

Zgromadzony dotychczas materiał dowodowy będzie uzupełniany. Prokuratura analizuje zabezpieczone ślady i przesłuchania, a także wyniki opinii biegłych. **her**

TYDZIEŃ W REGIONIE

CIĄG DALSZY ZE STR. 4

■ **DNI SENIORA Z ZUS**. W ramach ogólnopolskiej akcji „Dni Seniora" 15 października w Centrum Aktywnego Seniora w Krasnymstawie (ul. Okrzei 10) odbędzie się spotkanie z pracownikami ZUS. Podczas prelekcji, która rozpocznie się o godz. 14, zaprezentowane zostaną m.in. informacje o świadczeniach oraz e-usługach, w tym aplikacji mZUS i portalu eZUS.

TOMASZÓW LUBELSKI

■ **AKTYWIZACJA BEZROBOTNYCH**. Powiatowy Urząd Pracy w Tomaszowie Lub. prowadzi nabór wniosków o przyznanie refundacji kosztów wyposażenia lub doposażenia stanowiska pracy. Nabór odbywa się w ramach Programu Regionalnego „Aktywizacja zawodowa osób długotrwale bezrobotnych" i jest skierowany do osób zarejestrowanych w urzędzie łącznie przez ponad 12 miesięcy w okresie ostatnich 2 lat. Urząd dysponuje środkami na utworzenie jednego stanowiska pracy, a maksymalna wysokość wsparcia wynosi 45 000 zł. Informacje: w PUP, pokój nr 12, tel. 84 666 02 12.

■ **ŚWIĘTO SPORTU MŁODZIEŻY**. Na obiektach Zespołu Szkół Techniczno-Zawodowych 23 września odbyło się III Święto Sportu Młodzieży Powiatu Tomaszowskiego Szkół Ponadpodstawowych. W rywalizacji wzięło udział pięć szkół. W klasyfikacji końcowej zwyciężył Zespół Szkół Techniczno-Zawodowych przed I LO im. Bartosza Głowackiego oraz II LO im. gen. Władysława Sikorskiego. Medale i puchary wręczali **Dariusz Czop** – członek Zarządu Powiatu, **Dominika Janicka** – dyrektor Wydziału Oświaty oraz **Anna Byczuk** – dyrektor ZSTZ. Impreza została sfinansowana ze środków Powiatu Tomaszowskiego oraz Powiatowego Zrzeszenia LZS w Tomaszowie Lub.

■ **CYFRYZACJA GEODEZJI**. W Starostwie Powiatowym 26 września podpisano dwie umowy w ramach projektu „e-Geodezja II – uzupełnienie cyfrowego zasobu geodezyjnego województwa lubelskiego". Dotyczą realizacji zadania dla gminy Krynice oraz gminy Tomaszów Lubelski. Powiat Tomaszowski reprezentowali starosta **Henryk Karwan**, wicestarosta **Jarosław Korzeń**, kierownik PODGiK **Elżbieta Piasecka** oraz dyrektor Wydziału Geodezji **Gustaw Suski**. Umowy przy kontrasygnacie skarbnik **Grażyny Murjas** podpisał prezes Zarządu firmy „Geomiar" Sp. z o.o., **Mateusz Połeć**.

CIĄG DALSZY NA STR. 8

Tekst zewnętrzny

Nowe inwestycje w Affidea NU-MED

Od czerwca w Centrum Diagnostyki i Terapii Onkologicznej w Zamościu Grupa Affidea NU-MED rozpoczęła realizację projektu, którego celem jest podniesienie jakości usług oraz zwiększenie dostępności procedur onkologicznych dla pacjentów w województwie lubelskim. Projekt obejmuje m.in. zakup dwóch akceleratorów wysokoenergetycznych wraz z linią terapeutyczną oraz tomografu komputerowego do planowania leczenia onkologicznego. Budżet inwestycji to ponad 52 miliony złotych, z czego ponad 47 milionów stanowi dofinansowanie w ramach Krajowego Planu Odbudowy.

- Zgodnie z danymi zawartymi w mapach potrzeb zdrowotnych dla mieszkańców Lubelszczyzny choroby onkologiczne stanowią drugą najczęstszą przyczynę zgonów w województwie lubelskim (19,9% wszystkich zgonów). Prognozy epidemiologiczne na kolejne lata dla zachorowalności na nowotwory są jeszcze mniej korzystne. Dlatego naszym celem – jako szpitala, który należy do Krajowej Sieci Onkologicznej - jest zapewnienie pacjentom onkologicznym dostępu do leczenia jak najbliżej miejsca zamieszkania, bez konieczności przemieszczania się do innych, odległych placówek. To przekłada się nie tylko na wyższą skuteczność terapii, ale także na jej krótszy czas i większy komfort dla chorych – mówi **Agnieszka Szydłowska**, członek zarządu Affidea NU-MED CDiTO Zamość, dyrektor operacyjny ds. radioterapii Affidea Polska.

Zakończył się pierwszy etap prac związanych z modernizacją sprzętu i systemów oprogramowania w zakresie tomografii komputerowej. Obejmował on m.in. demontaż istniejącego sprzętu, przeprowadzenie niezbędnych zmian remontowo-budowlanych w pracowni tomografii komputerowej, dostosowując ją do wymogów nowego aparatu i systemów, a także montaż nowego tomografu komputerowego przeznaczonego do planowania radioterapii, instalację systemu laserów pozycjonujących w celu precyzyjnego ułożenia pacjentów. Na koniec przeprowadzono odpowiednie testy funkcjonalności i kalibrację urządzenia oraz szkolenia personelu medycznego.

Nowe urządzenie będzie wyposażone m.in. w:

- energooszczędny system chłodzenia powietrzem,
- stół o zwiększonej nośności (ponad 250 kg), umożliwiający bezpieczne i precyzyjne pozycjonowanie pacjenta,

- szeroki otwór gantry (ponad 80 cm), poprawiający komfort badania,
- zaawansowane możliwości obrazowania tkanek miękkich, co pozwoli na dokładniejsze lokalizowanie zmian nowotworowych i struktur krytycznych,
- technologię szybkiego skanowania (do 60 warstw na jeden obrót lampy), co skraca czas badania.

„Cały proces był dla nas dużym wyzwaniem, ponieważ naszym głównym celem było utrzymanie ciągłości leczenia pacjentów, którzy pozostają pod naszą opieką. Zależało nam na tym, aby nawet w trakcie wdrażania zmian organizacyjnych i modernizacji pracowni tomografii komputerowej nie doszło do przerw w terapii ani opóźnień w dostępie do badań. Wymagało to od nas elastyczności i ścisłej współpracy między personelem medycznym, administracją i działem technicznym" - mówi **dr n. med. Natalia Samołyk-Kogaczewska**, zastępca kierownika Oddziału Radioterapii.

To nie koniec wyzwań, bo obecnie w Centrum Diagnostyki i Terapii Onkologicznej Affidea NU-MED w Zamościu trwają prace nad wdrożeniem kolejnego etapu inwestycji - wymianą pierwszego, a następnie drugiego akceleratora liniowego.

„Obecnie ogłosiliśmy już przetarg na akceleratory liniowe zgodne z wymaganiami projektu. Równolegle przygotowujemy się do przetargu na prace budowlane, które pozwolą dostosować bunkier do nowego sprzętu i odświeżyć wnętrza. Wiemy, że leczenie onkologiczne wiąże się ze stresem, dlatego chcemy, by otoczenie było przyjazne i dawało pacjentom choć odrobinę komfortu w trakcie terapii" - mówi kierownik projektu **Monika Krzysztofik**.

„Harmonogram jest bardzo napięty i wymaga od nas precyzyjnej koordynacji oraz ścisłej współpracy pomiędzy wszystkimi zaangażowanymi zespołami. Jesteśmy przekonani, że już w przyszłym roku pacjenci, nie tylko z województwa lubelskiego, ale i okolic, będą mogli w pełni korzystać z leczenia onkologicznego oraz nowego sprzętu diagnostycznego" - dodaje **Agnieszka Szydłowska,** członek zarządu Centrum Diagnostyki i Terapii Onkologicznej Affidea NU-MED w Zamościu.

KRAJOWY PLAN ODBUDOWY
Rzeczpospolita Polska
Sfinansowane przez Unię Europejską NextGenerationEU

01979L0

eprasa.pl 0503d5e44d

SPEŁNIONE MARZENIE

Uroczystego przecięcia wstęgi dokonali: Stanisław Siek – Sekretarz Gminy, Małgorzata Romanko – Dyrektor ROPS w Lublinie, Krzysztof Gałaszkiewicz – Wiceprzewodniczący Sejmiku Woj. Lubelskiego, Ewelina Dołba – Dyrektor Szkoły, Monika Pawłowska – Poseł na Sejm RP, Martyna Kawa – uczennica klasy I, Wiesława Sieńkowska – Wójt Gminy, Natalia Mazurek – Przewodnicząca Samorządu Uczniowskiego, Jarosław Szymczyk – Dyrektor Generalny LUW w Lublinie, Patrycja Siek – Wiceprzewodnicząca Rady Rodziców, Ks. Dziekan Franciszek Nieckarz – Proboszcz Parafii w Komarowie, Wojciech Łoś – Zastępca Wójta Gminy, Jerzy Pałczyński – Przewodniczący Rady Gminy.

Modernizacja i rozbudowa Szkoły Podstawowej w Komarowie-Osadzie była inwestycją długo wyczekiwaną przez lokalną społeczność. Budynek szkoły, wybudowany 63 lata temu, od dawna wymagał gruntownego remontu – nie spełniał już obowiązujących przepisów, a warunki nauki znacząco odbiegały od współczesnych standardów. Dla mieszkańców gminy Komarów-Osada, w której jest to jedyna szkoła podstawowa, modernizacja była nie tylko potrzebą, ale wręcz koniecznością.

– Dziś możemy z dumą powiedzieć, że Szkoła Podstawowa w Komarowie stała się placówką na miarę XXI wieku. Po kompleksowej modernizacji i rozbudowie dzieci wróciły do nowoczesnego, funkcjonalnego i przyjaznego budynku, który w pełni odpowiada współczesnym potrzebom edukacyjnym – podkreśla **wójt gminy Komarów-Osada Wiesława Sieńkowska**.

Całkowity koszt inwestycji wyniósł ponad 27 milionów złotych. Na realizację tego ogromnego przedsięwzięcia gmina Komarów-Osada pozyskała znaczące dofinansowania:

- z Programu Rządowy Fundusz Polski Ład – 19 500 000 zł,
- ze środków Państwowego Funduszu Rehabilitacji Osób Niepełnosprawnych, których dysponentem jest Województwo Lubelskie za pośrednictwem Regionalnego Ośrodka Polityki Społecznej w Lublinie – blisko 2 900 000 zł,
- środki własne gminy to ponad 4 500 000 zł.

Podczas trwania remontu uczniowie kontynuowali naukę w dwóch tymczasowych lokalizacjach. Klasy I–IV uczyły się w budynku po byłej szkole podstawowej w miejscowości Śniatycze, natomiast klasy V–VIII w budynku w Zubowicach. Samorząd zadbał o bezpieczny dowóz wszystkich dzieci, zapewniając im jak najlepsze warunki w tym trudnym okresie.

Dziś, kiedy uczniowie ponownie przekroczyli próg swojej odnowionej i rozbudowanej szkoły, na ich twarzach goszczą radość i zachwyt. Nowoczesne, jasne sale lekcyjne sprzyjają nauce, a kolorowe szafki dla każdego ucznia podkreślają, że szkoła jest ich drugim domem.

Szczególne emocje budzi nowy kompleks sportowy – z boiskiem, bieżnią i linarium, które od pierwszych dni tętnią życiem. Dzieci chętnie spędzają tam czas, a ruch, zabawa i nauka idą teraz w parze.

Jak mówią nauczyciele i rodzice – w oczach uczniów widać prawdziwy błysk radości. W takich przestronnych i przyjaznych salach nauka staje się przygodą, a nie obowiązkiem. To szkoła, w której 308 uczniów ma swoje miejsce, kolor i przestrzeń. Szkoła, w której dzieci czują się szczęśliwe i docenione.

Uroczystość otwarcia nowej szkoły odbyła się w środę, 1 października i była zwieńczeniem wieloletnich starań. Wydarzenie zgromadziło przedstawicieli władz, dyrekcję, nauczycieli, uczniów, rodziców oraz licznych gości.

Uroczystość rozpoczęła się przed nowym budynkiem od symbolicznego przecięcia wstęgi. Radosnym akcentem było wypuszczenie w niebo kolorowych balonów przez dzieci. Następnie wójt Wiesława Sieńkowska, poprosiła księdza dziekana Franciszka Nieckarza o poświęcenie obiektu.

Dalsza, oficjalna część wydarzenia odbyła się w nowej hali sportowej, gdzie po wprowadzeniu pocztu flagowego i odśpiewaniu hymnu państwowego, głos zabrała pani wójt.

W przemówieniu Wiesława Sieńkowska podkreśliła, że ten dzień to „triumf wspólnej wizji i wytrwałej pracy". Odwołując się do słów Walta Disneya, mówiła o sile marzeń, które stały się fundamentem dla tej inwestycji.

Najmłodsi uczniowie szkoły w strojach ludowych.

Podczas uroczystości nie zabrakło kwiatów i podziękowań. Na zdjęciu: Wojciech Łoś – Zastępca Wójta Gminy, Wiesława Sieńkowska – Wójt Gminy, Ewelina Dołba – Dyrektor Szkoły, Anna Powroźnik – Wicedyrektor Szkoły, Stanisław Siek – Sekretarz Gminy.

eprasa.pl 0503d5e44d

– nowa szkoła wita uczniów!

Wejście główne do szkoły.

„Jeżeli potrafisz o czymś marzyć, to potrafisz również tego dokonać. Te słowa towarzyszą mi dziś szczególnie mocno. Bo oto stajemy wspólnie w miejscu, które przez dziesięciolecia było sercem naszej lokalnej społeczności, a dziś – po latach starań, planów i ogromnego wysiłku – otwiera się na nowo, piękniejsze i nowocześniejsze niż kiedykolwiek” – mówiła wójt.

Podkreśliła, że inwestycja, która jeszcze niedawno wydawała się dla wielu nierealna, stała się faktem dzięki determinacji i współpracy samorządu, wykonawców oraz całej społeczności szkolnej.

Jak podkreślała, szczególny, osobisty wymiar uroczystości nadał fakt, że pani wójt jest absolwentką, byłą nauczycielką i dyrektorką tej placówki.

„To tutaj spędziłam wiele lat swojego życia, dlatego stojąc dziś przed Państwem jako wójt, czuję nie tylko dumę, ale i ogromne wzruszenie. Szkoła w miejscowości Komarów-Osada została wybudowana 63 lata temu, była świadkiem wychowania i edukacji wielu pokoleń. Teraz – po kompleksowej rozbudowie i modernizacji – otwieramy placówkę na miarę XXI wieku” – dodała.

Wójt skierowała podziękowania do wszystkich, którzy przyczynili się do sukcesu projektu. Wymieniła m.in. posłankę **Monikę Pawłowską**, wojewodę lubelskiego **Krzysztofa Komorskiego**, marszałka **Jarosława Stawiarskiego**, projektantkę **Anetę Szałatę-Zając**, a także wykonawców: prezesa Spółki Instalbud **Wiesława Gałka** z Lubyczy Królewskiej oraz **Zbigniewa Jarosławskiego** z firmy Retex z miejscowości Czarnystok. Słowa wdzięczności popłynęły również w stronę pracowników urzędu, dyrekcji szkoły, nauczycieli, radnych, a przede wszystkim rodziców i uczniów za ich cierpliwość w trakcie trwających dwa lata prac.

Na zakończenie swojego wystąpienia, zwracając się bezpośrednio do uczniów, zaapelowała:

„Marzcie śmiało o byciu programistami, artystami, sportowcami, lekarzami – możecie być kimkolwiek zapragniecie! A potem działajcie! (...) Niech każdy nowy dzień w tej szkole będzie dowodem na to, że Wasza wyobraźnia jest tylko wstępem do Waszych największych sukcesów”.

Po przemówieniu Wiesława Sieńkowska uroczyście przekazała symboliczny klucz do szkoły na ręce dyrektor **Eweliny Dołby** i wicedyrektor **Anny Powroźnik**.

Pani dyrektor w swoim wystąpieniu podziękowała pani wójt za jej wizję, troskę i zaangażowanie, podkreślając, że nowy budynek jest symbolem nowego początku. Głos zabrali również zaproszeni goście oraz przedstawicielki Rady Rodziców, **Agnieszka Mazurek** i **Patrycja Siek**, które wyraziły wdzięczność w imieniu wszystkich rodziców.

Uroczystość uświetniły występy artystyczne uczniów, przygotowane pod kierunkiem nauczycielek: **Magdaleny Bil, Lidii Boguszewskiej-Więcek, Justyny Szeremety, Eweliny Piliszczuk, Katarzyny Zastąpiło, Natalii Skiby** i **Lidii Winniczuk**.

Wydarzenie zakończyło się odśpiewaniem hymnu szkolnego, po którym dyrektor Ewelina Dołba zaprosiła wszystkich gości do zwiedzania nowoczesnych wnętrz placówki. Uroczystość zwieńczył słodki poczęstunek przygotowany przez rodziców, który stał się okazją do wspólnych rozmów i świętowania tego wyjątkowego dnia.

Nowoczesna Szkoła Podstawowa w Komarowie, to nie tylko inwestycja w mury i sprzęt – to inwestycja w przyszłość. W rozwój młodych ludzi, w ich pasje i wiarę w to, że warto marzyć, bo marzenia – przy wspólnym wysiłku całej społeczności – naprawdę się spełniają.

materiał promocyjny

Przedstawienie o wartościach przygotowane przez najmłodszych uczniów szkoły.

Piękna część artystyczna przygotowana przez dzieci z klasy piątej.

eprasa.pl 0503d5e44d

TYDZIEŃ W REGIONIE

CIĄG DALSZY ZE STR. 5

■ **TYDZIU RYNDZIU.** W Muzeum Regionalnym 30 września odbyła się konferencja „Oj tydziu, ryndziu… Niematerialne dziedzictwo ziemi tomaszowskiej – muzyka i śpiew w życiu codziennym i świątecznym”. Wydarzenie połączono z otwarciem wystawy poświęconej Kapeli Braci Bednarzy.

■ **KONKURS RECYTATORSKI**. Tomaszowski Dom Kultury zaprasza do udziału w powiatowych eliminacjach 29. Jesiennego Konkursu Recytatorskiego. Przesłuchania odbędą się 27 października o godz. 9. Zapisy uczestników ze szkół podstawowych, ponadpodstawowych oraz osób dorosłych przyjmowane są wyłącznie drogą elektroniczną do 21 października.

■ **WARSZTATY RĘKODZIEŁA**. TDK zaprasza młodzież i dorosłych na warsztaty rękodzielnicze. Zajęcia odbywają się w każdą środę i piątek o godz. 18.

BEŁŻEC ■ **POLSZCZYZNA NA POGRANICZU**. W

poniedziałek, 6 października, w sali Urzędu Gminy w Bełżcu odbyło się kolejne spotkanie członków miejscowego Klubu Seniora, zorganizowane w ramach projektu „Seniorze zmieniaj swoją gminę”. Gościem wydarzenia był dr hab. **Mariusz Koper** – językoznawca z KUL, regionalista oraz autor licznych publikacji. Wygłosił wykład zatytułowany „Polszczyzna w krajobrazie językowo-kulturowym pogranicza”.

PODLODÓW ■ **JUBILEUSZ KGW MAKI**. 28 września w Podlodowie odbył się Piknik Rodzinny zorganizowany przez KGW „Maki”, który był połączony z obchodami 10-lecia działalności. Władze Powiatu Tomaszowskiego reprezentowali wiceprzewodnicząca Rady Powiatu **Aleksandra Wołoszyn-Banaś**, wicestarosta **Jarosław Korzeń** oraz dyrektor Muzeum Regionalnego **Robert Czyż**.

RACHANIE ■ **WSPARCIE DLA RODZIN**. Gmina Rachanie uzyskała dofinansowanie z programu Fundusze Europejskie dla Lubelskiego 2021-2027 na realizację projektu wspierającego rodziny. Całkowita kwota projektu wynosi 927 838,53 zł, z czego dofinansowanie to 835 402,28 zł, co stanowi 92,64 proc. wartości. Głównym celem jest rozwój usług dla dzieci, młodzieży i ich rodzin. W ramach zadania zaplanowano utworzenie integracyjnej świetlicy środowiskowej i Klubu dla Rodzin, a także organizację poradnictwa psychologicznego oraz zajęć psychoedukacyjnych i integracyjnych.

SIEDLISKA ■ **FINAŁ ROZTOCZAŃSKIEGO SZLAKU**. Nadleśnictwo Tomaszów oraz Muzeum Skamieniałych Drzew w Siedliskach zapraszają 19 października na finał piątej edycji rajdu Kolory Jesieni – Roztoczański Szlak. Trasa liczy ponad 13 km, a na jej zakończenie zaplanowano ognisko. Zapisy – poprzez prywatną wiadomość na fanpage’u Nadleśnictwa Tomaszów, a jedna osoba może zapisać maksymalnie cztery osoby.

TELATYN ■ **DZIECIŃSTWO BEZ PRZEMOCY**. Instytucje z terenu gminy Telatyn po raz kolejny przyłączyły się do Ogólnopolskiej Kampanii Dzieciństwo bez Przemocy. W dniu inauguracji akcji, 6 października odbył się marsz poparcia, w którym udział wzięli wójt **Dariusz Kozłowski**, przedstawiciele GOPS, Zespołu Interdyscyplinarnego oraz Szkoły Podstawowej w Telatynie. Kampania, organizowana przez Fundację Dajemy Dzieciom Siłę, ma na celu zapobieganie krzywdzeniu dzieci.

TYSZOWCE ■ **SPOTKANIE AUTORSKIE**. Samorządowe Centrum Kultury w Tyszowcach zaprasza na spotkanie autorskie z ks. **Wiesławem Szewczukiem**. Wydarzenie, połączone z promocją książki „Czartowiec. Dzieje parafii i okolic” odbędzie się 15 października o godz. 17.

ZAMOŚĆ

■ **ZAMOJSZCZYZNA W BAWARII**. ZPiT Zamojszczyzna wziął udział w I Festiwalu Muzyki Polskiej, który rozpoczął Dni Kultury Polskiej w Bawarii. Region i polskie tańce narodowe zaprezentowały dwie pary: **Agata Paterska** i **Albert Sowa** oraz **Ola Adamowicz** i **Rafał Hildebrand**. Zespół wystąpił w sali koncertowej w **Landshut** obok takich grup jak Zielony Jawor i Spiska Qmpanija. Artyści gościli również w skansenie w **Erding**.

■ **KINO SENIORA.** Zamojska Akademia Kultury kontynuuje cykl „Kino Seniora”. Seanse odbywają się we wtorki o godz. 11 w sali kinowej przy ul. Akademickiej 8. W październikowym repertuarze znalazły się filmy: „Chopin, Chopin” (21 października) oraz „Franz Kafka” (28 października). Bilety są po 20 zł.

CIĄG DALSZY NA STR. 10

Lubelskie wciąż tańsze od średniej

Ceny ziemi

W pierwszym półroczu 2025 r. ziemia orna w handlu prywatnym była w Polsce najdroższa w Wielkopolsce i najtańsza w zachodniopomorskiem, a Lubelszczyzna plasowała się w dolnej części tabeli cen, około 16 proc. poniżej średniej krajowej – wynika z najnowszych danych Urzędu Statystycznego w **Lublinie**. Jednocześnie od 2014 r. hektar w regionie podrożał o ponad 130-160 proc. w zależności od klasy, a czynsze dzierżawne nawet o blisko 60 proc.

Cena ziemi na Lubelszczyźnie także wyraźnie rośnie. **Fot. pixabay.com**

Jak podaje lubelski US, średnia cena użytków rolnych w obrocie prywatnym w Polsce wyniosła 69 056 zł za hektar, a w województwie lubelskim 58 438 zł, co oznacza, że region był o 15,4 proc. tańszy od przeciętnej. Dla gruntów ornych różnica była jeszcze wyraźniejsza, bo średnio w kraju płacono 69 752 zł, a w lubelskiem 58 501 zł, czyli o 16,1 proc. mniej.

Najdroższa ziemia orna była w Wielkopolsce – 97 394 zł za hektar, a następnie w kujawsko-pomorskiem i podlaskiem, natomiast najtaniej było w zachodniopomorskiem – 43 600 zł, a dalej w lubuskiem i na podkarpaciu. Na tym tle Lubelszczyzna, ze średnią ceną 58 501 zł, była piątym najtańszym regionem w kraju i wyraźnie poniżej województw centralnych oraz północno-zachodnich.

Dobre gleby (I-IIIa) kosztowały średnio w kraju 83 177 zł za hektar, a w regionie 76 128 zł, czyli o 8,5 proc. mniej. Za ziemię średniej klasy (Iii-IV) rolnicy płacili przeciętnie 70 859 zł, a w lubelskiem 54 325 zł, czyli aż o 23,3 proc. mniej. Słabe grunty (V-VI) wyceniano odpowiednio na 57 092 zł i 42 250 zł, co daje różnicę blisko 26 proc.

Mimo niższego poziomu cena ziemi na Lubelszczyźnie także wyraźnie rośnie. Od 2014 r. do pierwszego półrocza 2025 r. cena dobrych gleb w regionie wzrosła z 32 980 zł do 76 128 zł, czyli o 43 148 zł – o 131 proc. W tym samym czasie gleby średnich klas podrożały z 23 372 zł do 54 325 zł, co oznacza wzrost o 30 953 zł i 132 proc. Ziemia słaba zdrożała z 16 300 zł do 42 250 zł, a więc o 25 950 zł i 159 proc.

Ostatnie miesiące przyniosły jednak korektę cen ziemi lepszych klas. Między 2024 r. a połową 2025 r. dobre gleby w lubelskiem staniały z 79 305 zł do 76 128 zł za ha, czyli o 4,0 proc., a średnie spadły z 57 048 zł do 54 325 zł za ha, co daje 4,8 proc. zniżki. Jednocześnie słabe grunty podrożały o 8,4 proc.

Rynek dzierżawy potwierdza presję kosztową i rosnący popyt na dostęp do ziemi bez konieczności zakupu. W zestawieniu wojewódzkim najwyższe czynsze płacono w Wielkopolsce, na Warmii i Mazurach oraz w kujawsko-pomorskiem, gdzie średnie stawki oscylowały wokół 2,4 tys. zł za hektar rocznie. Najniższe stawki notowano w podlaskiem i na podkarpaciu. Lubelskie ze średnią 1 229 zł za hektar rocznie należało do tańszych regionów dzierżawnych, bliżej krajowego dołu tabeli niż jej środka.

Wyraźnie rosną czynsze dzierżawne w lubelskiem. Od 2014 r. do pierwszego półrocza 2025 r. roczne stawki dzierżawy dla dobrych gleb wzrosły z 906 zł do 1 350 zł, czyli o 444 zł i 49 proc. Dla gleb średnich zwyżka wyniosła z 799 zł do 1 165 zł (czyli o 46 proc.), a dla słabych z 639 zł do 1 008 z (czyli 58 proc.). **(ar)**

Więcej niż co trzecia umowa o dzieło trwa do dwóch dni

Mniej umów o dzieło

8 tys. mieszkańców województwa lubelskiego wykonywało w pierwszej połowie tego roku dzieła. Zakład Ubezpieczeń Społecznych podsumował dane z rejestru takich umów.

W pierwszym półroczu instytucja otrzymała w całym kraju zgłoszenia ponad 620 tys. umów o dzieło. To najmniej w porównaniu z analogicznymi okresami od początku działania rejestru dzieł w ZUS, czyli od 2021 r. Pracę na takich umowach świadczyło 204 tys. osób dla 47 tys. podmiotów.

Umowy o dzieło to tzw. śmieciówki. Dlaczego ich liczba spada?

– Spadek liczby zgłoszeń może wynikać z większej świadomości przedsiębiorców w kwalifikowaniu umów lub rosnącej popularności innych form zatrudnienia, takich jak samozatrudnienie czy zlecenia. To sygnał, że rynek pracy ewoluuje. Wybranie umowy o pracę czy założenie własnej firmy daje osobie ubezpieczonej prawo do świadczeń, które są niedostępne dla wykonawców umów o dzieło – komentuje **Dominik Jaruga** z ZUS.

Ponad połowa podmiotów oferujących umowy o dzieło to niewielkie firmy, zatrudniające do dziewięciu osób. Aż 28 proc. umów trwało jeden dzień, a kolejne 7 proc. – dwa dni. Są też zawierane umowy długoterminowe, co wskazuje na dużą różnorodność projektów z wykorzystaniem umów o dzieło – od błyskawicznych po bardziej złożone.

Osób wykonujących umowy o dzieło było w regionie ponad 8 tys. **Fot. pixabay.com**

Dzieła to nadal domena podmiotów prowadzących działalność profesjonalną, naukową i techniczną (co piąty płatnik).

– Co dziesiąte dzieło dotyczyło branży informacji i komunikacji, także co dziesiąte – kultury, rozrywki i rekreacji. Niewielki spadek zainteresowania dziełami widać w przetwórstwie przemysłowym i edukacji – wylicza **Małgorzata Korba**, rzecznik ZUS w województwie lubelskim.

Z dzieł korzystają głównie 30- i 40-latkowie – razem stanowią 48 proc. ogółu wykonawców.

Liderem umów o dzieło jest Mazowsze – to tam jest najwięcej firm proponujących takie umowy i osób, które je wykonują. W województwie lubelskim ponad 1,8 tys. podmiotów zgłosiło do rejestru ZUS w minionym półroczu około 11,5 tys. umów o dzieło. Osób wykonujących takie umowy było w regionie ponad 8 tys.

Umowy o dzieło rejestrują w ZUS podmioty, które zamawiają ich wykonanie – płatnicy składek lub osoby fizyczne. Umowę trzeba zgłosić w ciągu 7 dni od jej zawarcia. Zgłoszenie do rejestru nie oznacza odprowadzania składek – samodzielne dzieła to nadal umowy bez ubezpieczenia. Nie każde dzieło podlega zgłoszeniu do rejestru. Obowiązek nie obejmuje m.in. umów zawieranych z własnym pracodawcą, a także części wspólnot mieszkaniowych, fundacji czy stowarzyszeń. **(ar)**

eprasa.pl 0503d5e44d

Makabryczna śmierć mieszkańca podbiłgorajskiej wioski

Zabiły go pijawki?

Ciało 43-letniego mieszkańca jednej z miejscowości w gm. Józefów zostało znalezione w wannie, wypełnionej pijawkami. Miało ślady licznych ukąszeń. Okoliczności makabrycznego zdarzenia wyjaśniają śledczy z **Biłgoraja**.

Ciało odkryto w niedzielę, 5 października. Policję zaalarmowali zaniepokojeni rodzice mężczyzny, którzy od dłuższego czasu nie mogli nawiązać z nim kontaktu. Niestety, finał okazał się tragiczny.

Wanna z pijawkami

43-latek mieszkał sam, do wioski pod Józefowem sprowadził się wiele lat temu. Sąsiedzi mówią, że był pomocny, ale dość zamknięty w sobie.

– Był pracowity, pomagał, jeśli trzeba było. Miał bardzo ładny ogród. Szkoda człowieka – mówi jeden z sąsiadów.

Przypuszcza, że śmierć mężczyzny być może mogła być wynikiem np. nieszczęśliwego wypadku.

Mieszkańcy wioski relacjonują, że 43-latek nie pracował zawodowo. Natomiast w stawie, za domem – hodował pijawki, które sprzedawał. Wyławiał je ze stawu przed zimą i przytrzymywał w specjalnej wannie w domu. I to właśnie w tej wannie z pijawkami znaleziono jego ciało.

Jak to się stało, że się w niej znalazł – i jaka była bezpośrednia przyczyna śmierci – badają śledczy pod nadzorem Prokuratury Rejonowej z Biłgoraja.

Ireneusz Gmyz, szef biłgorajskiej prokuratury o szczegółach, ze względu na toczące się postępowanie, nie chce mówić. Informuje natomiast, że prokuratura wstępnie wykluczyła udział osób trzecich w zdarzeniu.

– Postępowanie na obecnym etapie jest prowadzone w kierunku samobójstwa – zaznacza prok. Gmyz dodając, że na tę chwilę ta wersja wydaje się najbardziej prawdopodobna, choć rozważana jest także kwestia nieumyślnego spowodowania śmierci.

Pogrzeb mężczyzny odbył się w piątek, 10 października. Wcześniej jego ciało poddano sekcji.

– Czekamy na jej wyniki. Potrzebna jest opinia biegłych by móc stwierdzić, jaki był mechanizm zgonu. W naszym zainteresowaniu jest także kwestia tego czy mężczyzna posiadał uprawnienia do hodowli. Nie mamy też na tę chwilę pewności, że to były pijawki lekarskie – mówi prokurator.

Czy pijawka może zabić?

Hirudoterapia to forma leczenia za pomocą przystawiania pijawek, znana od starożytności – a obecnie przeżywająca swój renesans. Choć wiele osób uważa, że pijawki wysysają „złą krew", to tak naprawdę lecznicze właściwości pijawki zawdzięczają ponad setce substancji, zawartych w ich gruczołach ślinowych. Najbardziej znana to hirudyna – najsilniejszy obecnie znany lek przeciwzakrzepowy. Przenika do organizmu pacjenta, powodując biochemiczne zmiany i wpływając na zdrowie.

Także w naszym regionie jest grono osób tym się zajmujące. Zapytaliśmy kilkoro z nich czy pijawka może zabić, ale żadne nie spotkało się z takim przypadkiem.

Natomiast **Marek Adamusiński** z warszawskiej z firmy Abros, jeden z pierwszych polskich hirudoterapeutów, ratownik medyczny, autor książek na ten temat i prowadzący szkolenia mówi, że to możliwe.

Pijawka lekarska może wessać 10-15 ml krwi. **Fot. pixabay.com**

– Około 100 przystawionych pijawek może doprowadzić do anemii. Przystawienie około 200 może zakończyć się śmiercią – ocenia, powołując się na opisane w dawnej literaturze przypadki medyczne osób, które weszły do stawu i przyssały się do nich pijawki.

Wyjaśnia, że nie chodzi tylko o to, że pijawka wysysa krew. Gdy się przyssie, wpuszcza do organizmu żywiciela specjalną substancję, zapobiegającą krzepnięciu krwi – hirudynę oraz specyficzną histaminę, dzięki której naczynia krwionośne rozszerzają się. Przy dużej ilości pijawek – już po tym, jak zwierzęta te „opiją się" krwią, krew będzie leciała z ran przez wiele godzin. A to może to spowodować wykrwawienie się „żywiciela".

> *Przy dużej ilości pijawek – już po tym, jak zwierzęta te „opiją się" krwią, krew będzie leciała z ran przez wiele godzin. A to może to spowodować wykrwawienie się „żywiciela". Przy czym przyssanie się pijawki nie boli – bo ta, zanim natnie skórę, wydziela substancję znieczulającą.*

Przy czym przyssanie się pijawki nie boli – bo ta, zanim natnie skórę, wydziela substancję znieczulającą.

Uważaj z pijawkami

– Oczywiście, pijawki są bardzo pomocne w wielu schorzeniach i warto je stosować, ale trzeba uważać, kto nam je stawia i skąd one pochodzą – ostrzega Marek Adamusiński.

Hirudoterapia to uznana na świecie metoda leczenia, ale w wielu krajach mogą się tym zajmować jedynie osoby z wykształceniem medycznym. W Polsce – może je „stawiać" praktycznie każdy.

– Niestety, w naszym kraju brakuje regulacji tego rynku. Pijawki, bywa, przystawiają osoby bez odpowiedniego przygotowania, po dwugodzinnym kursie, na których opowiada się im po prostu głupoty – mówi Adamusiński.

Dlatego, jak dodaje, warto interesować się tym gdzie i jak dana osoba się szkoliła, a także skąd ma pijawki. Bo „czarny rynek" pijawek mamy bardzo duży: nie tylko rodzimy; powszechny jest także handel pijawkami, nielegalnie sprowadzonymi z Ukrainy.

– Przystawić pijawkę ze stawu to jak wstrzyknąć sobie substancję ze znalezionej na ulicy strzykawki – mówi obrazowo Adamusiński.

Nigdy nie wiadomo czy to rzeczywiście pijawka lekarska (w Polsce występuje ok. 50 gatunków pijawek) ani jakim wirusem, pasożytem czy bakterią można zostać zarażonym. Bo pijawki, jak przypomina, żywią się krwią. A krew przenosi mnóstwo chorób. Pijawki zakażają się nimi m.in. od zwierząt, które przychodzą, by napić się czy opłukać w wodzie, w której pijawka żyje.

W firmie Adamusińskiego pijawki, wykorzystywane do hirudoterapii, przetrzymywane są w wielkich lodówkach: nawet po kilkaset tysięcy naraz. Ekspert podkreśla, że do celów medycznych można wykorzystywać zwierzęta jedynie hodowane w ściśle kontrolowanych warunkach, badane. **mm**

WWW Czekamy na Państwa komentarz www.tygodnikzamojski.pl

Pod ochroną

Pijawka lekarska (Hirudo medicinalis) to pasożyt, żywiący się krwią kręgowców. Może wessać 10-15 ml krwi. Atakuje w naturalnym środowisku głównie płazy (żaby), ale też gady i ssaki, w tym zwierzęta, wchodzące do wody. Może przeżyć bez pokarmu do dwóch lat. W Polsce jest objęta ochroną gatunkową. Naturalnie występuje w płytkich, słodkowodnych zbiornikach stojącej lub wolno płynącej wody, o mulistym dnie.

Gdzie szukać pomocy w kryzysie?

- Telefon Zaufania dla Osób Dorosłych w Kryzysie Emocjonalnym: 116 123
- Kryzysowy Telefon Zaufania – Linia Życia: 800 70 2222
- Fundacja Życie Warte Jest Rozmowy: zwjr.pl

Chciał uniknąć zderzenia z jeleniem. Skończyło się dachowaniem

Dzikie na drodze

Do niebezpiecznej sytuacji na drodze doszło w niedzielny poranek (5 października) w miejscowości **Orłów Drewniany** (gm. Izbica).

Wszystko działo się ok. godz. 7.30. Oficer dyżurny krasnostawskiej komendy otrzymał zgłoszenie o dachowaniu peugeota.

– Z ustaleń funkcjonariuszy wynika, że 34-letni kierujący peugeotem, chcąc uniknąć zderzenia z jeleniem stracił panowanie nad autem, wypadł z drogi do rowu, tam uderzył w przepust, a następnie dachował – informuje **Anna Chuszcza** z krasnostawskiej policji.

Kierowca jechał sam. Został przewieziony przez karetkę do szpitala. Na szczęście nie odniósł poważnych obrażeń. Był trzeźwy. **her**

Kierowca jechał sam. Na szczęście nie odniósł poważnych obrażeń. **Fot. Policja**

Przemytnicy przenieśli się w powietrze

Tajemniczy balon nad Tyszowcami

Mieszkańcy okolic Tyszowiec w czwartek, 9 października przed godz. 7 rano zauważyli podejrzany balon, który wylądował na polu w pobliżu trasy **Łaszczów-Telatyn**. O zdarzeniu natychmiast poinformowali policję.

Po okolicy rozeszła się plotka, że to może być balon szpiegowski Rosji lub Białorusi. Okazało się jednak, że był to balon przemytniczy: mundurowi znaleźli podczepione do niego ok. tysiąca paczek papierosów bez polskich znaków akcyzy.

Jak się okazuje, po uszczelnieniu granic lądowych Unii Europejskiej z Białorusią i Rosją, zorganizowane grupy przestępcze coraz częściej wykorzystują balony do przerzutu nielegalnych towarów, wyposażone w nadajniki GPS. Urządzenia te pozwalają odbiorcom kontrabandy precyzyjnie namierzyć miejsce lądowania przesyłki.

W ostatnich dniach podobne zdarzenia odnotowano w kilku miejscach, m.in. we wsi **Antoniówka** w powiecie lubartowskim, na Podlasiu w gminie Boćki i obrzeżach **Białegostoku**.

W naszym regionie próby przemytu drogą powietrzną zdarzały się już kilka lat temu. W 2016 r. funkcjonariusze z Placówki SG w **Hrebennem** zauważyli poruszający się na dużej wysokości obiekt latający (okazało się, że to paralotnia), który przemieszczał się ze wschodu w głąb terytorium Polski. Dzięki urządzeniom do obserwacji nocnych, zlokalizowali miejsce, w którym pilot wyrzucił pudła z papierosami. Zatrzymano wtedy 3 obywateli Polski, którzy odbierali przemycony towar. **mm**

eprasa.pl 0503d5e44d

TYDZIEŃ W REGIONIE

CIĄG DALSZY ZE STR. 8

■ **DLA JEŻY**. Miasto Zamość wspólnie z Castoramą zapraszają do udziału w konkursie „Zamość – miasto przyjazne jeżom". Zadaniem uczestników jest przygotowanie plakatu lub krótkiego spotu reklamowego, którego tematyka będzie nawiązywać do działań służących ochronie i poprawie warunków życia jeży. Na najlepsze szkoły czekają domki dla jeży, a na zespoły – nagrody niespodzianki. Konkurs potrwa do 5 listopada.

■ **INICJATYWY WOLONTARIUSZY**. Zamojskie Centrum Wolontariatu zaprasza do udziału w konkursie na najlepszą inicjatywę na rzecz społeczności lokalnej, zrealizowaną w okresie od 1 września do 30 listopada 2025. Formularze zgłoszeniowe należy dostarczyć do 4 grudnia do siedziby ZCW w Osiedlowym Domu Kultury „Okrąglak". Zgłoszenia można składać mailowo (biuro@wolontariatzamosc.org), pocztą tradycyjną lub osobiście.

■ **ZLOT SZKÓŁ ZAMOYSKIEGO**. W I LO im. Jana Za-

moyskiego odbył się 3 października III Ogólnopolski Zlot Szkół im. Jana Zamoyskiego. W wydarzeniu udział wzięły szkoły ponadpodstawowe z **Lublina, Warszawy** i **Zwierzyńca**. Uroczystość rozpoczęła się w auli, a część oficjalną poprowadzili uczniowie **Maria Jakubczak, Kaja Bielecka** i **Patryk Drogoszewski**, przygotowani pod kierunkiem **Magdaleny Lis**. Gości powitała dyrektor **Agnieszka Kowal**. Wśród gości byli m.in. wiceprezydent **Marek Kudela**, przewodniczący Komisji Oświaty **Tadeusz Lizut**, dyrektor Wydziału Oświaty **Monika Żur** oraz przedstawiciele zaprzyjaźnionych szkół. Połączono się (prze Internet) także z **Marcinem Zamoyskim**, synem ostatniego ordynata. Po części oficjalnej odbył się koncert poezji śpiewanej pod kierunkiem **Rafała Pudełki**, gra terenowa oraz zwiedzanie miasta. Dzień zakończył koncert zespołu „Kameralni Band" z recitalem **Julii Mudy** przy akompaniamencie Pawła **Kusaja**.

■ **SUKCES SZACHISTÓW**. 26 września odbyły się pierwsze zawody szachowe z cyklu Szach-Tour 2025, których gospodarzem była Szkoła Podstawowa nr 7. W kategorii chłopców szkół ponadpodstawowych 1. miejsce zajął **Bartosz Ożóg z** I LO. W klasyfikacji drużynowej chłopców zwyciężyło również I LO.

■ **JESIENNY KONKURS RECYTATORSKI**. Trwają zapisy do udziału w przeglądzie powiatowym 29. Jesiennego Konkursu Recytatorskiego, którego tematem są „Wspomnienia – pamiątki duszy". Zaproszeni są uczniowie szkół podstawowych i ponadpodstawowych, studenci oraz dorośli z Zamościa i powiatu zamojskiego. Zgłoszenia przyjmowane są do 27 października.

■ **KONKURS DLA PRZEDSZKOLAKÓW**. Przesłuchania konkursowe w kategoriach pięknego mówienia i piosenki do tegorocznej edycji konkursu „U Progu Kariery" dla dzieci w wieku przedszkolnym z Zamościa i powiatu zamojskiego odbędą się 12 października od godziny 10 w Zamojskim Domu Kultury. Tego samego dnia w holu zaprezentowane zostaną prace z konkursu plastycznego. Gala finałowa odbędzie się 19 października o godz. 10. Hasło przewodnie konkursu brzmi: „Jak ważna jest przyjaźń?"

■ **LICEALIŚCI NA KASZUBACH**. W dniach 24-27 września uczniowie III LO uczestniczyli w wycieczce na Kaszuby. Program objął zwiedzanie skansenu w **Szymbarku**, dworku **Józefa Wybickiego**, Słowińskiego Parku Narodowego oraz Trójmiasta. W **Gdyni** młodzież weszła na pokład okrętu wojennego Błyskawica, a następnie spacerowała po molo w **Sopocie**. Ostatnim punktem wycieczki było zwiedzanie zamku krzyżackiego w **Malborku**. Opiekunami wyjazdu byli **Zbigniew Kordyaczny, Jacek Podkościelny** i **Przemysław Mazurek**.

■ **DZIEŃ NORWIDA**. 22 września w III LO świętowano Dzień patrona szkoły. Uczniowie obejrzeli prezentację multimedialną „Norwid – reaktywacja", ukazującą wpływ Cypriana Kamila Norwida na kulturę. W prezentacji wykorzystano utwory m.in. **Czesława Niemena** i **Stana Borysa**. Imprezę poprowadzili **Maja Ciemięga** i **Kordian Gaczoł**, a nad jej przebiegiem czuwali **Patryk Janduła, Oliwia Piwko, Natalia Antoniszewska** i **Magdalena Grzyb**.

KOLONIA SUCHOWOLA

■ **WARSZTATY DLA SENIORÓW.** Stowarzyszenie Rozwoju Lokalnego Zamojszczyzna organizuje bezpłatne warsztaty z prawidłowego odżywiania dla mieszkańców powiatu zamojskiego w wieku 60+. Zadanie jest współfinansowane przez Powiat Zamojski. Spotkania, które poprowadzi kucharz **Marcin Sikora**, obejmują część teoretyczną i warsztat kulinarny. Najbliższe warsztaty odbędą się 19 października o godz. 14 w świetlicy wiejskiej w Kolonii Suchowola.

Opracowała red. Małgorzata Mazur – tel. 500 037 512.
W tym tygodniu dyżur pełni red. Anna Rudy – tel. 607 566 877.

Powiatowy Piknik Sołtysów odbył się 28 września.

W wydarzeniu wzięło udział około 130 sołtysów z całego regionu

Sołtysi na pikniku

28 września w **Szlatynie** (gm. Jarczów) odbył się Powiatowy Piknik Sołtysów, zorganizowany przez Zrzeszenie Sołtysów RP we współpracy z gminą Jarczów i Samorządowym Ośrodkiem Kultury w **Jarczowie**. Spotkanie było połączone z uroczystym oddaniem do użytku wyremontowanej świetlicy wiejskiej.

Część oficjalną otworzył **Andrzej Adamek**, przewodniczący powiatowego oddziału Stowarzyszenia Sołtysów RP, po którym głos zabrał wójt gminy Jarczów, **Tomasz Tyrka**. Podziękowania dla sołtysów za ich pracę na ręce sołtysa Szlatyna, **Mariusza Szopy**, złożyła również posłanka **Małgorzata Gromadzka**.

Sołtysów było ok. 130, nie zawiedli także goście. Wśród nich znaleźli się m.in.: przedstawiciel starosty tomaszowskiego **Dariusz Czop**, wójt gminy Telatyn **Dariusz Kozłowski** wraz z sekretarz gminy **Małgorzatą Bryk**, wójt gminy Krynice **Jacek Wiśniewski**, zastępca wójta gminy Ulhówek **Daniel Wojnar**, zastępca burmistrza Tyszowiec **Konrad Jóźwik** oraz przedstawiciele miejscowych władz: przewodniczący Rady Gminy Jarczów **Lesław Rachański**, sekretarz gminy **Paweł Mroczkowski**, wiceprzewodniczący Rady Gminy **Stanisław Ból** oraz dyrektor Szkoły Podstawowej w Jarczowie **Jolanta Zawiślak**.

Dużą popularnością cieszyła się jazda na mechanicznym byku.

Wyróżnienia za pracę i zaangażowanie na rzecz swoich sołectw odebrali: **Anna Kuśmierczak (Bełżec I)**, **Maria Kobielarz (Gródek-Kolonia)**, **Daniel Dolanowski (Zawady)**, **Małgorzata Borek (Antoniówka)**, **Magdalena Stopa (Majdan Sielec)**, **Dorota Wronka (Steniatyn)**, **Grażyna Garbacz (Pukarzów)**, **Elżbieta Sławińska (Poturzyn)**, **Beata Kargol (Rokitno)**, **Franciszka Rykaluk (Lipowiec)**, **Anna Pytel (Wakijów)**, **Piotr Jasiński (Werechanie)**, **Artur Krupa (Łaszczówka)**, **Jan Leszczuk (Chorążanka)**. Podziękowania wręczali Andrzej Adamek, Tomasz Tyrka i Lesław Rachański.

W programie pikniku znalazł się m.in. liczne konkurencje dla sołtysów, takie jak zbieranie i obieranie ziemniaków na czas, rzucanie gumofilcem na odległość czy ciesząca się dużą popularnością jazda na mechanicznym byku (wszyscy pospadali). Nie zabrakło również stoisk informacyjnych i konkursów.

O podniebienia uczestników zadbały Koła Gospodyń Wiejskich ze Szlatyna, **Gródka, Jarczowa-Kolonii Drugiej** i „Sąsiadeczki" z **Łaszczówki**. Strażacy z OSP Jarczów przygotowali tradycyjną grochówkę, a OSP Szlatyn obsługiwała grilla.

W części artystycznej wystąpiły zespoły „Złote Kłosy" z **Łubcza**, „Czerwona Jarzębina" z Jarczowa-Kolonii Drugiej, dzieci z ogniska muzycznego SOK oraz Kapela Bełżecka.

mm, fot. UG Jarczów

Małżonkowie spędzili u swego boku pół wieku

To właśnie miłość

W piątek, 26 września w gminie Lubycza Królewska odbyła się uroczystość uhonorowania par obchodzących jubileusz 50-lecia pożycia małżeńskiego. Złote gody obchodzili małżonkowie, którzy przysięgali sobie w 1974 r.

Uroczystości rozpoczęły się uroczystą mszą św. w intencji małżonków i ich rodzin, którą odprawił ks. **Tadeusz Czuk**. Dalsza część miała miejsce w sali konferencyjnej Urzędu Miasta w Lubyczy Królewskiej.

W imieniu Prezydenta Rzeczypospolitej Polskiej, medale za Długoletnie Pożycie Małżeńskie jubilatom wręczył burmistrz **Marek Łuszczyński**. Winszowali także przewodniczący Rady Miasta **Mariusz Lewko**, przedstawiciel Starostwa Powiatowego w Tomaszowie Lub. **Dariusz Czop** i najbliżsi. O oprawę artystyczną zadbała Kapela Lubyka.

W gronie odznaczonych par znaleźli się państwo: **Wacława** i **Stanisław Wywroccy** (**Siedliska**), **Eugenia** i **Edward Portkowie** (**Wierzbica**), **Stanisław** i **Bernarda Gołębiowscy** (**Żurawce**), **Halina** i **Józef Ciaputowie** oraz **Krystyna** i **Adam Krawczykowie** (**Szalenik**), **Janina** i **Ryszard Niedźwiedziowie** (**Machnów Stary**), **Eugenia** i **Adam Gardeccy** (**Łaszczówka**), a także małżonkowie z Lubyczy Królewskiej: **Bolesław** i **Maria Krowiakowie**, **Czesława** i **Edward Koronowie**, **Katarzyna** i **Roman Bożykowie, Danuta** i **Zygmunt Sochalowie, Janina** i **Aleksander Jańczukowie, Ryszard** i **Regina Wąsaczowie**, **Bogusława** i **Andrzej Kierszkowie, Władysława** i **Waldemar Adamkowie, Maria** i **Eugeniusz Bożykowie** oraz **Roman** i **Zofia Drzałowie**.

mm

Złote gody obchodzili małżonkowie, którzy przysięgali sobie w 1974 r. **Fot. UM Lubycza Król.**

eprasa.pl 0503d5e44d

Biłgoraj. Rosną naciski na zerwanie współpracy z Afulą

Nie dla Izraela

Po prawicowym Stowarzyszeniu Braci Patrioci Polscy teraz także lewicowa partia Razem domaga się od władz Biłgoraja zakończenia współpracy partnerskiej z izraelskim miastem Afula.

Powód jest ten sam: sprzeciw wobec działań Izraela w Strefie Gazy i zarzut, że utrzymywanie oficjalnych kontaktów z izraelskim samorządem jest moralnie nie do pogodzenia z dramatem palestyńskiej ludności cywilnej.

Odrzucony wniosek

Pierwsza petycja w tej sprawie trafiła do władz miasta w sierpniu.

Partia Razem domaga się od władz Biłgoraja zakończenia współpracy partnerskiej z izraelskim miastem Afula.

Złożyło ją Stowarzyszenie Braci Patrioci Polscy założone przez **Łukasza Borowca** (brata byłej posłanki PiS **Agaty Borowiec**, sympatyka **Marcina Romanowskiego** i **Grzegorza Brauna**). Organizacja zażądała nie tylko zerwania współpracy z Afulą, ale również usunięcia z przestrzeni publicznej tabliczki upamiętniającej partnerstwo obu miast.

W petycji napisano m.in.: „Dramat Palestyńczyków nie jest dziełem przypadku ani serią pomyłek. Izraelscy politycy wykazują otwartą wrogość wobec ludności palestyńskiej i prowadzą działania wojenne, mimo sprzeciwu społeczności międzynarodowej". Autorzy dokumentu twierdzili, że współpraca z izraelskim miastem kompromituje Biłgoraj w obliczu „katastrofy humanitarnej o niespotykanej skali", która – według petycji – nosi znamiona „zbrodni wojennych, zbrodni przeciwko ludzkości i ludobójstwa".

Sprawa była przedmiotem obrad Rady Miasta 24 września. Radni odrzucili wniosek 12 głosami „za" przy 6 wstrzymujących się. W uzasadnieniu podkreślono, że każdy mieszkaniec ma prawo do wyrażania opinii, a żądanie natychmiastowego zerwania współpracy z miastem partnerskim jest sprzeczne z ideą partnerstw.

Na tym jednak sprawa się nie zakończyła. We wrześniu partia Razem – najbardziej lewicowe ugrupowanie w polskim parlamencie – rozpoczęła w Internecie zbiórkę podpisów pod petycjami domagającymi się zawieszenia współpracy z izraelskimi miastami w kilku samorządach regionu: w **Lublinie** (z **Rishon LeZion**), w Biłgoraju (z Afulą) i we **Włodawie** (z **Kiryat Motzkin**).

Jak z Rosją?

Autorzy petycji, która jest kierowana do **Łukasza Praconia**, przewodniczącego rady miasta Biłgoraja, podkreślają w niej, że w ich ocenie od października 2023 r. izraelska armia prowadzi zaplanowaną kampanię wymierzoną w cywilną ludność palestyńską, atakując szpitale, domy mieszkalne i konwoje humanitarne. Wskazano na śmierć **Damiana Sobola**, polskiego wolontariusza organizacji World Central Kitchen. Podkreślono, że Międzynarodowy Trybunał Karny wydał nakazy aresztowania premiera Izraela i byłego ministra obrony pod zarzutami zbrodni wojennych i zbrodni przeciwko ludzkości.

W petycji, udostępnionej do podpisania na Facebooku, napisano, że „kultywowanie wielonarodowej przeszłości Biłgoraja pozostanie pustym gestem, jeśli jednocześnie będziemy milczeć o czystce etnicznej na narodzie palestyńskim" i że „pamięć o Shoah domaga się głośnego zaprotestowania przeciwko teraźniejszym zbrodniom". Autorzy dokumentu powołali się na historyczne doświadczenia regionu, przypominając losy ofiar Aktion Zamość i cierpienia ludności Biłgoraja podczas II wojny światowej.

Partia Razem argumentuje, że podobnie jak w 2022 r. polskie samorządy zerwały współpracę z rosyjskimi i białoruskimi miastami po agresji na Ukrainę, tak dziś należy w analogiczny sposób zareagować na działania Izraela w Strefie Gazy. **(ar)**

9 października, po negocjacjach w Egipcie, podpisano porozumienie pokojowe między Izraelem a Hamasem wg planu zaproponowanego przez prezydenta USA **Donalda Trumpa**. W Strefie Gazy obowiązuje zawieszenie broni. Układ przewiduje uwolnienie wszystkich izraelskich zakładników (ok. 20 osób), równolegle ze zwolnieniem przez Izrael 2000 Palestyńczyków, wycofanie wojsk oraz otwarcie Strefy na pomoc humanitarną. Porozumienie zakłada także m.in. demilitaryzację Hamasu i odbudowę regionu. W poniedziałek, 13 października, Hamas uwolnił wszystkich ocalałych zakładników.

W Tomaszowie Lubelskim uroczyście obchodzono 404-lecie miasta

Urodziny miasta

W niedzielę, 5 października, rozpoczęły się obchody 404. rocznicy zatwierdzenia prawa lokacyjnego dla Tomaszowa Lubelskiego. Uroczystości zainaugurowała msza św. w kościele pw. Zwiastowania Najświętszej Maryi Panny, po której zapalono znicze przy kolumnach upamiętniających lokację miasta oraz postać założyciela, **Tomasza Zamoyskiego**.

Medale „Zasłużony dla Miasta Tomaszowa Lubelskiego im. Tomasza Zamoyskiego" otrzymali: Krzysztof Rębisz, firma KP Inwestycje Kazimierza Podhajnego i Stowarzyszenie LTM Lubię To Miasto. **Fot. UM Tomaszów Lub.**

Dalsze uroczystości odbyły się w rocznicę lokacji, 7 października. Galę rozpoczął burmistrz **Wojciech Żukowski**.

Tradycyjnie dzień ten stał się okazją do uhonorowania osób, organizacji i firm, które swoją działalnością w sposób szczególny przyczyniają się do rozwoju lokalnej społeczności. Medale „Zasłużony dla Miasta Tomaszowa Lubelskiego im. Tomasza Zamoyskiego" otrzymali: ceniony tomaszowski fotograf **Krzysztof Rębisz** – za wieloletnie dokumentowanie najważniejszych wydarzeń z życia miasta, firma KP Inwestycje **Kazimierza Podhajnego** – za wspieranie rozwoju gospodarczego oraz Stowarzyszenie LTM Lubię To Miasto – za prowadzenie aktywnej polityki senioralnej.

Uhonorowano także gospodarza uroczystości – Wojciech Żukowski otrzymał Medal 550-lecia Województwa Lubelskiego. Wyróżnienie to, przyznane w dowód uznania za zaangażowanie i wkład w rozwój regionu, wręczył w imieniu marszałka **Marcin Szewczak**, członek Zarządu Województwa Lubelskiego.

Podczas wydarzenia wystąpiło Trio Beethovenowskie pod przewodnictwem **Piotra Stopy**, uczestnicy wysłuchali wykładu ks. dr. **Zygmunta Jagiełły** „Ks. kanonik **Władysław Bargieł** (1888-1957). Budowniczy kościoła Najświętszego Serca Pana Jezusa w Tomaszowie Lubelskim". Na zakończenie prezes Tomaszowskiego Towarzystwa Regionalnego im. dra J. Petera, **Jarosław Joniec** zaprezentował najnowszy, 14. numer „Rocznika Tomaszowskiego". **mm**

W Zamościu kierowcy zapłacą drożej za parkowanie. Większość dotąd darmowych parkingów będzie płatna

Płatne parkowanie prawie wszędzie

Zamojscy radni przyjęli uchwałę, która zmienia zasady parkowania w mieście. Od 1 stycznia 2026 roku wzrosną opłaty, a większość parkingów, z których dotąd można było korzystać bezpłatnie, zostanie objęta płatną strefą. Jedynym bezpłatnym pozostaje ten obok Pałacu Zamoyskich przy ul. Akademickiej.

Do strefy B – oprócz dotychczasowych parkingów przy Parku Miejskim oraz przy ul. Partyzantów w sąsiedztwie PZU (płatnych od 1 kwietnia do 30 września) włączony zostanie – dotąd niepłatny – duży parking buforowy przy „Lunecie" na osiedlu Planty, a także parking naprzeciwko Urzędu Gminy Zamość, położony w sąsiedztwie przystanku kolejowego Zamość Starówka.

Zmiany obejmą również strefę C. W jej obrębie znajdą się parkingi przy ul. Piłsudskiego – w rejonie tzw. zielonego ryneczku, przy ul. Kiepury (w pobliżu siedziby ZUS) oraz przy ul. Zamkowej – na całej długości; od strony fortecznej Bramy Szczebrzeskiej (za fosą) oraz w okolicach ulicy Męczenników Rotundy.

Bez zmian pozostanie strefa A, obejmująca Stare Miasto. Tam opłaty obowiązują przez cały rok. Jednak od nowego roku wzrosną.

Za pierwszą godzinę postoju w strefie A trzeba będzie zapłacić 5 zł (teraz 4 zł). Druga kosztować będzie 6 zł (dziś 4,50 zł), trzecia – 7,20 zł (teraz 5 zł), a każda kolejna – 5 zł (aktualnie 4 zł). W strefach B i C opłaty wyniosą odpowiednio 3, 3,50 i 4 złote za pierwsze trzy godziny, a za każdą kolejną 3 złote. Dla porównania, dotąd kierowcy płacili w tych strefach odpowiednio: 2 zł, 2,40 zł, 2,80 zł i 2 zł.

Od 1 stycznia 2026 roku wzrosną opłaty, a większość parkingów, z których dotąd można było korzystać bezpłatnie, zostanie objęta płatną strefą. **Fot. her**

Osoby posiadające Kartę Zamościanina korzystały z ulg, płacąc o połowę mniej. Teraz skorzystają z ulg, wykupując abonament miesięczny (70 zł w strefie A, 50 zł w strefie B i C). Osoby zamieszkujące strefę A zapłacą 10 zł za miesiąc, strefy B i C – 8 zł. Zaś abonament dla właściciela i najemny lokalu usługowego wynosić będzie miesięcznie: 25 zł z strefie A, 20 zł w strefie B i C.

Nowością w przyjętej uchwale jest możliwość darmowego parkowania przez 30 minut. Będzie można jednak skorzystać z tego przywileju tylko raz dziennie, pobierając bilet z parkomatu przed rozpoczęciem postoju.

Bez zmian pozostaje zasada, że opłaty obowiązują jedynie w dni robocze, w godz. 8-18 – weekendy i święta są bezpłatne.

W strefie B system płatnego parkowania będzie działał wyłącznie w sezonie turystycznym – od 1 kwietnia do 30 września. Od października do końca marca parkowanie na tych parkingach będzie bezpłatne.

Uchwałę przyjęto niewielką większością głosów – 9 radnych było za, 7 przeciw, a 6 wstrzymało się od głosu.

Za jej przyjęciem głosowali: **Piotr Błażewicz, Klaudia Bratkowska, Jolanta Fugiel, Dariusz Kierzek, Tadeusz Lizut, Wiesław Nowakowski, Grzegorz Podgórski, Agata Rzeźnik** i **Katarzyna Szargało-Szkałuba**. Przeciwni byli: **Szczepan Kitka, Martyna Martyniuk, Adam Pawlik, Krzysztof Sowa, Andrzej Szpatuśko, Katarzyna Ważna** i **Zdzisław Wojtak**. Od głosu wstrzymali się: **Agnieszka Jaczyńska, Agnieszka Klimczuk, Janusz Kupczyk, Jan Wojciech Matwiejczuk, Anna Przytuła i Andrzej Samborski**. Nie głosował **Marek Walewander**. **her**

eprasa.pl 0503d5e44d

Oświadczenia majątkowe radnych powiatu biłgorajskiego

Co ma radny powiatowy? (cz. II)

Przedstawiamy drugą część oświadczeń majątkowych za ubiegły, 2024 rok radnych Rady Powiatu Biłgorajskiego.

Danuta Gura (60 l.) – pielęgniarka, Arion Szpital Biłgoraj, NZOZ Poradnia Zdrowia s.c. Aleksandrów w Biłgoraju.

Oszczędności: 135 000 zł (małżeńska wspólność majątkowa). **Nieruchomości:** dom o pow. 280 mkw. warty 350 000 zł (małżeńska wspólność majątkowa); mieszkanie o pow. 36 mkw. wartości nie podano (małżeńska wspólność majątkowa); gospodarstwo rolne o pow. 1,5198 ha warte 80 000 zł (małżeńska wspólność majątkowa, zabudowa: budynek gospodarczy, obora, stodoła, garaże); las o pow. 0,64 ha warty 25 000 zł; działka ROD o pow. 0,03 ha warta 30 000 zł (małżeńska wspólność majątkowa). **Dochody:** wynagrodzenie ze stosunku pracy – 90 218,34 zł; umowa-zlecenie – 16 128 zł; z tytułu pełnienia obowiązków społecznych i obywatelskich – 18 803 zł; inne – 14 218 zł. **Pojazdy:** kia sportage z 2017 r., nissan micra z 2014 r. Zobowiązania powyżej 10 tys. zł: nie dotyczy.

Jan Władysław Łebko (58 l.) – prowadzi działalność gospodarczą.

Oszczędności: na koncie osobistym w BGŻ – 6495,92 zł, na koncie firmowym w BS Tarnogród – 74 858,41 zł, BGŻ – 657 120,07 zł, USD – 44 200,10. **Nieruchomości:** dom o pow. 100 mkw. warty 300 000 zł (własność/stan surowy); grunty orne, łąki, lasy o pow. 3,92 ha warte 90 000 zł, dom, garaż do produkcji rolnej (własność) – wartości nie podano; działka siedliskowa o pow. 0,21 ha warta 30 000 zł (własność). **Nieruchomości firmowe wykorzystywane pod działalność gospodarczą**: nieruchomość obszar 11, 928 mkw., zabudowana budynkami i urządzeniami należącymi do stacji paliw, w okresie nabycia (2006 r.) warta 854 000 zł; budynek murowany o pow. 513 mkw. i działka o pow. 88 mkw., warta w okresie nabycia (2023) 50 000 zł; darowizna działka budowlana, w tym grunty orne o pow. 0,5889 ha, wartość w okresie nabycia (2019) 60 000 zł; budynek z płyt warstwowych o pow. 975 mkw., wartość w okresie zakończenia budowy (2019) wynosiła 1 000 000 zł; budynek z płyt warstwowych II część o pow. 540 mkw., wartość w okresie zakończenia budowy (2020) 600 000 zł; budynek gospodarczy o pow. 279 mkw., wartość w okresie zakończenia budowy (2024) 300 000 zł; nieruchomość położona w mieście i gminie Szczucin, pow. 0,1335 ha, cena w dniu zakupu (2024) 150 000 zł. Umowa dzierżawy z dnia 03.12.2024 r. **Dochody:** książka podatkowa – przychód 8 609 678,83 zł, dochód 271 210,99; spółka z o.o. JAN-MAR – dochód 56 400 zł; dieta radnego – 32 856 zł. **Pojazdy**: BMW DX (2011.) warty 40 000 zł, opel vectra (2008) warty 10 000 zł, MAN TGS (2008) warty 60 000 zł. **Zobowiązania powyżej 10 tys. zł**: prywatne brak, firmowe – kredyt obrotowy BS Tarnogród 200 000 zł, zostało do spłaty na koniec 2024 r. 39 998 zł; kredyt gotówkowy BGŻ BNP Paribas 70 516 zł, zostało do spłaty 1041 zł; Idea Getin Leasing 710 75 zł, zostało do spłaty 14 517 zł; kredyt finansowanie Deutsche Bank Polska – 859 027,10 zł, zostało do spłaty 730 172 zł; kredyt inwestycyjny BAR Biłgoraj – 1 000 000 zł, zostało do spłaty 822 222 zł; kredyt inwestycyjny BAR Biłgoraj – 2 500 000 zł, zostało do spłaty 69 444 zł; kredyt inwestycyjno-obrotowy BAR Biłgoraj – 1 000 000 zł, zostało do spłaty 863 636 zł; kredyt inwestycyjno-obrotowy BAR Biłgoraj – 600 000 zł, zostało do spłaty 600 tys. zł.

Jarosław Wojciech Lipiec (49 l.) – zastępca dyrektora Lubelskiego Oddziału Regionalnego Agencji Restrukturyzacji i Modernizacji Rolnictwa, przewodniczący rady Spółdzielni Mieszkaniowej Łada w Biłgoraju, przewodniczący rady Spółdzielni Mieszkaniowej Centrum w Lublinie.

Oszczędności: 42 000 zł (kredyt rolniczy 100 000 zł w BS Tarnogród – do spłaty pozostało 73 400 zł). **Nieruchomości**: dom o pow. 220 mkw. warty 260 000 zł (małżeńska wspólność majątkowa); mieszkanie o pow. 49,9 mkw. warte 250 000 zł (małżeńska wspólność majątkowa); mieszkanie o pow. 39,79 mkw. warte 410 000 zł (małżeńska wspólność majątkowa); gospodarstwo rolne o pow. 13,51 ha (w tym 6 ha dzierżawy) budynki gospodarcze – obora, garaże 6 szt., warte 190 000 zł (małżeńska wspólność majątkowa); inne nieruchomości o pow. 1208 arów wartych 27 180 zł (małżeńska wspólność majątkowa). **Dochody**: z pracy w ARiMR – 195 814,60 zł (2024 r., małżeńska wspólność majątkowa); z tytułu zasiadania w Radzie Nadzorczej SM Łada – 12 900,65 zł; w Radzie Nadzorczej SM Centrum Lublin – 11 335,60 zł; z tytułu pełnienia funkcji radnego – 30 304 zł; z gospodarstwa rolnego – przychód 60 000 zł, dochód 30 000 zł. **Pojazdy**: renault megane sedan z 2008 r., audi A4 sedan z 2009 r., volkswagen tiguan z 2016 r., ciągniki rolnicze new holland (2 szt.) z 2011 r. i 2014 r., model TD 5020 oraz T4.55, przyczepa pronar rolnicza z 2013 r. (wszystkie – małżeńska wspólność majątkowa). **Zobowiązania powyżej 10 tys. zł**: kredyt na utrzymanie płynności finansowej – 100 000 zł (BS Tarnogród), do spłaty pozostało 73 400 zł.

Jan Małysza (49 l.) – kierowca OSP, Urząd Gminy Biłgoraj.

Oszczędności: 5531,89 zł oraz 31 320,47 zł na rachunkach PPK i PPE (małżeńska wspólność majątkowa). **Nieruchomości:** gospodarstwo rolne o pow. 1,03 ha warte 60 000 zł (własność – majątek odrębny, niezabudowane); budynek mieszkalny w budowie w stanie surowym otwartym o pow. użytkowej 150 mkw. warty 380 000 zł (małżeńska wspólność majątkowa); działki siedliskowe o pow. 0,1259 ha warte 70 000 zł (małżeńska wspólność majątkowa). **Dochody:** świadczenie 800+ – 9600 zł; wynagrodzenie ze stosunku pracy – 86 408,74 zł; z tytułu pełnienia obowiązków społecznych i obywatelskich – 39 420 zł; ekwiwalent za udział w działaniach ratowniczo-gaśniczych – 2940 zł (wszystko – małżeńska wspólność majątkowa). **Pojazdy:** samochód osobowy skoda octavia z 2012 r., fiat freemont z 2012 r. (małżeńska wspólność majątkowa). **Zobowiązania powyżej 10 tys. zł:** pożyczka gotówkowa w Banku Pekao SA – 25 000 zł (na budowę domu, stan zadłużenia na 31.12.2024 r. – 22 203,46 zł); pożyczka na budowę domu z PKZP Urzędu Gminy Biłgoraj – 15 000 zł (stan zadłużenia na 31.12.2024 r. – 11 250 zł), małżeńska wspólność majątkowa).

Henryk Paska (61 l.) – zastępca dyrektora Oddziału Regionalnego KRUS w Lublinie, kierownik, p.o. kierownika DPS Teodorówka.

Oszczędności: 98 500 zł. **Nieruchomości:** dom o pow. 120 mkw. warty 180 000 zł (wspólność majątkowa); mieszkanie o pow. 52,17 mkw. warte 450 000 zł (współwłasność); gospodarstwo rolne – grunty rolne i las o pow. 1,47 ha warte 45 000 zł, zabudowa zwarta (wspólność majątkowa), przychód 3 400 zł, dochód 2 600 zł; budynki gospodarcze: budynek gospodarczy o pow. 130 m – 20 000 zł, obora o pow. 70 m – 25 000 zł, stodoła o pow. 100 m – 30 000 zł (wspólność majątkowa). **Dochody**: z tytułu zatrudnienia – 165 753,14 zł; z tytułu pełnienia obowiązków społecznych i obywatelskich – 31 036 zł + 200 zł. **Pojazdy:** fiat tipo 1.4 z 2020 r. **Zobowiązania powyżej 10 tys. zł:** nie dotyczy.

Agnieszka Barbara Piętak-Faryna (46 l.) – dyrektor biura zarządu w Zamojskich Zakładach Zbożowych Sp. z o.o.

Oszczędności: 52 300 zł (stan na 31.12.2024 r., małżeńska wspólność majątkowa). **Nieruchomości**: dom o pow. 94 mkw. warty 265 000 zł (małżeńska wspólność majątkowa); dom o pow. 150 mkw. warty 465 000 zł (majątek odrębny, współwłasność 1/4); garaż murowany wart 10 000 zł (majątek odrębny, współwłasność 1/4); działka zabudowana domem o pow. 409 mkw. wartość jw., działka o pow. 144 mkw. o wartości 15 000 zł (małżeńska wspólność majątkowa); działka zabudowana domem i garażem o pow. 0,0859 ha, wartość jw. (majątek odrębny, współwłasność 1/4); łąka, użytek rolny o pow. 0,1744 ha warta 150 000 zł (majątek odrębny, 1/4); łąka, las, nieużytki o pow. 1,34 ha warta 20 000 zł (majątek odrębny, 1/8 właściciel); las o pow. 0,5 ha warty 15 000 zł (majątek odrębny, 1/8 współwłasności). **Dochody:** z tytułu umów o pracę – 42 300,79 zł i 45 500 zł; dieta radnego – 18 803 zł (2024 r.). **Pojazdy:** volkswagen golf z 2006 r., skoda octavia z 2008 r. (małżeńska wspólność majątkowa). **Zobowiązania powyżej 10 tys. zł**: nie dotyczy.

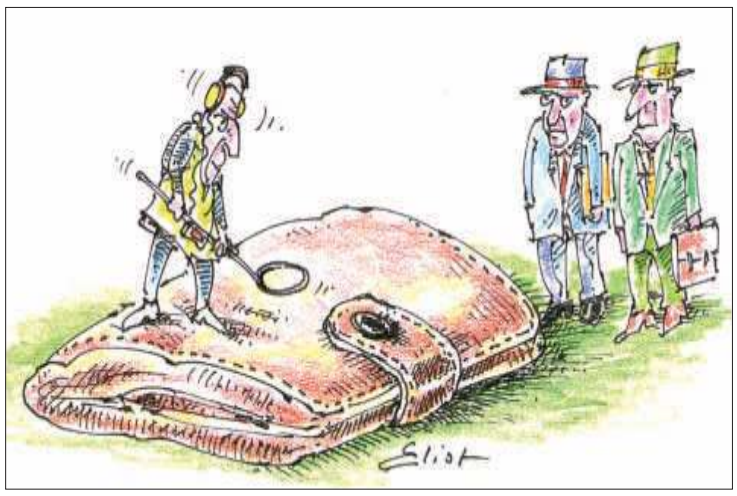

Bartłomiej Marcin Świtala (44 l.) – etatowy członek zarządu powiatu.

Oszczędności: 1000 zł. **Nieruchomości:** dom o pow. 140 mkw. warty 450 000 zł (małżeńska wspólność majątkowa); gospodarstwo rolne – plantacja jagodowa o pow. 1,2305 ha warte 250 000 zł, zabudowa: stodoła, budynek mieszkalny (własność), przychód 45 000 zł, dochód 35 000 zł; inne nieruchomości o pow. 1,3005 ha warte 30 000 zł oraz 0,1976 ha warte 63 500 zł (współwłasność ustawowa małżeńska). **Dochody:** umowa o pracę w Agencji Restrukturyzacji i Modernizacji Rolnictwa – 68 004,96 zł; druga umowa o pracę – 68 744,94 zł; dieta z tytułu uczestnictwa w posiedzeniach Rady Powiatu Biłgorajskiego – 6970 zł; umowa zlecenie – 5 936,93 zł (2024 r.). **Pojazdy:** hyundai i30 SW z 2013 r. warty 20 000 zł, ciągnik kubota L5040 z 2013 r. warty 80 000 zł, opryskiwacz sadowniczy agrola ribes A10 warty 35 000 zł, citroën C3 z 2018 r. warty 35 000 zł (wszystkie – małżeńska wspólność majątkowa). **Zobowiązania powyżej 10 tys. zł:** kredyt hipoteczny na budowę domu w Banku Pekao SA – 270 000 zł (umowa z 29.12.2016 r., do spłaty 121 004,97 zł); kredyt płynnościowy w Banku Spółdzielczym w Tarnogrodzie – 100 000 zł (umowa z 6.10.2023 r., do spłaty 75 000 zł); kredyt gotówkowy w BS Tarnogród – 50 000 zł (umowa z 17.01.2019 r., do spłaty 12 504 zł); kredyt gotówkowy w BS Tarnogród – 54 000 zł (umowa z 30.09.2019 r., do spłaty 18 579,97 zł); kredyt hipoteczny uniwersalny w BS Tarnogród – 60 000 zł (umowa z 31.03.2021 r., do spłaty 36 000 zł).

Jolanta Ważna (58 l.) – właścicielka i kierowniczka apteki.

Oszczędności: 80 000 zł; odnotowana rozdzielność majątkowa – notarialna. **Nieruchomości:** dom o pow. 216 mkw. warty 800 000 zł (własność); gospodarstwo rolne o pow. 4,1 ha warte 160 000 zł (własność, przychód i dochód z tytułu dzierżawy w ub. roku 5000 zł); działka siedliskowa o pow. 0,49 ha warta 150 000 zł (własność); budynek na działalność gospodarczą o pow. 180 mkw. wart 500 000 zł (własność); budynek mieszkalny o pow. 100 mkw. wart 250 000 zł (własność). **Dochody:** działalność gospodarcza – przychód 2 979 817 zł, dochód 432 590 zł; dieta radnej Rady Powiatu Biłgorajskiego – 32 856 zł. **Pojazdy**: honda civic 2013 r. **Zobowiązania powyżej 10 tys. zł:** debet o rachunku firmowym w BS Obsza – 47 800 zł; debet na rachunku firmowym w PKO BP Biłgoraj – 19 700 zł.

Barbara Wojciechowska-Wolak (48 l.) – kierownik Warsztatów Terapii Zajęciowej w Józefowie.

Oszczędności: 12 517,50 zł w Pekao BP oraz 7652,53 euro (wspólność majątkowa małżeńska). **Nieruchomości:** dom o pow. 150 mkw. warty 200 000 zł (wspólność małżeńska); dru-

eprasa.pl 0503d5e44d

gi dom o pow. 40 mkw. warty 80 000 zł (wspólność małżeńska); działka droga o pow. 0,054 ara warta 5600 zł (wspólność małżeńska); działka zabudowana o pow. 0,751 ha z domem i garażem warta 30 000 zł (wspólność małżeńska); działka rolna o pow. 0,3455 ha z zabudowaniami – dom drewniany, wiata i budynek gospodarczy o pow. 60 mkw., warta 40 000 zł (wspólność małżeńska). **Dochody:** z umów zlecenia – NZOZ „Podaj Dłoń" (13 000 zł), Fundacja Maturita (5870 zł), Stowarzyszenie na Rzecz Pomocy Rodzinie „Podaj Dłoń" (7900 zł); z umowy o pracę w Warsztatach Terapii Zajęciowej – 122 338,77 zł; z Prokuratury Rejonowej w Lublinie – 1133,65 zł; łączny dochód 150 242,42 zł (2024 r.). **Pojazdy i sprzęt:** subaru z 2018 r. warte 70 000 zł, piec ROHDE TE 75 MCC+ do wypału ceramiki z 2023 r. (wspólność małżeńska). **Zobowiązania powyżej 10 tys. zł:** kredyt hipoteczny na zakup domu w Banku Pekao SA – 134 640 zł (do spłaty 89 837,47 zł); pożyczka w KPK–PPO Tomaszów Lubelski – 20 000 zł (do spłaty 12 000 zł).

Dariusz Marian Wolanin (57 l.) – własna działalność.

Oszczędności: 622,21 zł oraz 66,73 euro (wspólność małżeńska); papiery wartościowe – akcje giełdowe o wartości 2801,34 zł. **Nieruchomości:** dom o pow. 230 mkw. warty 550 000 zł (wspólność małżeńska); drugi dom o pow. 220 mkw. warty 300 000 zł (wspólność małżeńska); grunty rolne, las, łąka i pastwiska o pow. 8,6596 ha, warte 510 000 zł (wspólność małżeńska, brak dochodu); działka zabudowana domem o pow. 10 arów z budynkiem gospodarczym (60 mkw.) – 130 000 zł + 35 000 zł za budynek (wspólność małżeńska); działka, na której stoi dom – 0,1462 ha o wartości 280 000 zł (wspólność małżeńska). **Dochody:** z działalności gospodarczej (produkcja i sprzedaż wyrobów z drewna) – przychód 2 655 838,47 zł, dochód 47 171,38 zł; z tytułu pełnienia funkcji radnego powiatu – 30 304 zł. **Mienie ruchome powyżej 10 tys. zł:** nie dotyczy. **Zobowiązania powyżej 10 tys. zł:** kredyt hipoteczny w Banku Spółdzielczym w Obszy na cele działalności gospodarczej – 760 000 zł (do spłaty 413 756 zł); pożyczka z BARR S.A. w Biłgoraju na cele inwestycyjne dot. działalności gospodarczej – 350 000 zł (do spłaty 100 757,59 zł); pożyczka z BARR S.A. na cele działalności gospodarczej – 595 000 zł (do spłaty 315 530,35 zł); leasing w Europejskim Funduszu Leasingowym we Wrocławiu na zakup maszyn – 136 000 zł (do spłaty 46 299,44 zł); pożyczka z BARR S.A. na cele działalności gospodarczej – 1 000 000 zł (do spłaty 893 939,36 zł).

(ar)

WWW Czekamy na Państwa komentarz www.tygodnikzamojski.pl

Burmistrz Izbicy w delegacji u poszukiwanego listem gończym posła

Podróże kształcą?

To był, jak zapewnia burmistrz Izbicy, **Jerzy Lewczuk**, wyjazd służbowy. – A z gminnych pieniędzy dostałem tylko zwrot kosztów paliwa. Pozostałe koszty ponosiłem sam, a nocleg i wyżywienie zagwarantował mi pan poseł – tak mówi o wyjeździe na Węgry minionego lata, do posła PiS i byłego wiceministra sprawiedliwości **Marcina Romanowskiego**.

Jerzy Lewczuk.

Wizyta wzbudziła kontrowersje, ponieważ parlamentarzysta jest poszukiwany przez polski wymiar sprawiedliwości w związku z aferą dotyczącą Funduszu Sprawiedliwości. Ukrywa się na Węgrzech, który to kraj objął go ochroną prawną.

– Nie wiem dlaczego sprawa mojego wyjazdu została tak rozdmuchana. Pan poseł Romanowski nie został skazany prawomocnym wyrokiem, a w naszym kraju obowiązuje domniemanie niewinności – mówi J. Lewczuk, dodając, że nie widzi powodu, by się od posła odwracać.

Nie pojechał się bawić

– Pojechałem na Węgry na jego zaproszenie. Jest posłem z naszej ziemi, uzyskał u nas duże poparcie. Pytają o niego mieszkańcy, pytają nasi strażacy, dlaczego więc miałbym do niego nie pojechać? – mówi.

Posła Romanowskiego nazywa przyjacielem gminy, podkreśla, że samorząd i mieszkańcy, dzięki współpracy z posłem, skorzystali: strażacy dostali samochód, mundury, wybudowana została także, wspólnie z Nadleśnictwem, droga. Jednocześnie burmistrz odcina się od polityki.

– Nie jestem zwolennikiem żadnej partii politycznej. Moja partią jest gmina Izbica i tutejsza społeczność – zapewnia.

Pytany, o czym rozmawiał z posłem Romanowskim, mówi, że o sprawach, dotyczących regionu.

– Między innymi o tym, że potrzebne jest systemowe wsparcie dla takich miejscowości jak nasza: małych miast, którym szanse na rozwój zablokowało odebranie przez Rosję po powstaniu styczniowym praw miejskich.

Celem wizyty były też, jak wylicza, rozmowy dotyczące lokalnych spraw, w tym koncepcji przywrócenia dawnego podziału administracyjnego województw.

– Omawialiśmy też możliwość utworzenia w Izbicy biura poselskiego Marcina Romanowskiego. Nie pojechałem tam, żeby wypoczywać czy się bawić – podkreśla.

Dodaje, że wyjazd miał także na celu poszukiwanie inspiracji, np. dla budowy nowoczesnych placów zabaw czy wybiegów dla psów, które oglądał na Węgrzech.

Kto za to zapłacił?

Wizyta miała miejsce latem, wójt mówi, że wyjechał w czwartek, wrócił w niedzielę. On sam w mediach społecznościowych się nią nie pochwalił, ale zrobił to Marcin Romanowski.

Pod koniec sierpnia opublikował na Facebooku serię zdjęć z Lewczukiem: widać na nich, jak pochylają się nad jakimiś papierami, jak zwiedzają **Budapeszt** nocą, jak wznoszą do góry duże kufle piwa. „Rozmowy o sprawach regionu, planowanie interpelacji poselskich a także chwila wytchnienia i zwiedzanie Budapesztu by night i w blasku popołudniowego słońca" – podpisał fotografie.

Burmistrz Lewczuk mówi, że za piwo zapłacił poseł – i że było bezalkoholowe. Uważa też, że nie można mu mieć za złe tej chwili wytchnienia.

Marcin Romanowski.

Dodaje, że co prawda otrzymał z gminy (za aprobatą przewodniczącego Rady Gminy, **Janusza Dusznika**) zwrot kosztów paliwa – ok. 560 zł, ale część wydatków pokrył z własnej kieszeni.

– Nie wziąłem żadnej diety, na posiłki zapraszał mnie pan poseł. Jadłem to samo, co on, u niego także spędziłem 3 noce w pokoju gościnnym. A teraz jeszcze na adres Urzędu Gminy przyszła kara, jaką dostałem, jak się okazuje, na Słowacji. Pokierowała mnie tam nawigacja, mało podróżuję więc nie wiedziałem, że trzeba tam wykupić winietę na autostrady. Pokryłem tę karę z własnych pieniędzy – zapewnia.

Dodaje, że nie ma sobie w sprawie tej wizyty nic do zarzucenia. Ba, rozważa odwiedzenie posła Romanowskiego w okolicach Bożego Narodzenia, z opłatkiem. **mm**

Marcin Romanowski na Węgrzech przebywa od grudnia 2024 r. Uzyskał tam azyl polityczny, chroniąc się przed polskimi organami ścigania. Prokuratura zarzuca mu kilkanaście przestępstw, w związku z Funduszem Sprawiedliwości, w tym m.in. udział w zorganizowanej grupie przestępczej i ustawianie konkursów. Zarzuty wobec Romanowskiego dotyczą również „przywłaszczenia powierzonego podejrzanemu mienia w postaci pieniędzy w łącznej kwocie ponad 107 milionów złotych oraz usiłowania przywłaszczenia pieniędzy w kwocie ponad 58 milionów złotych". Politykowi PiS grozi nawet 25 lat więzienia. Wydano za nim list gończy oraz Europejski Nakaz Aresztowania.

Sam Romanowski i politycy PiS uważają, że śledztwo dotyczące Funduszu Sprawiedliwości jest „zemstą polityczną przy użyciu prokuratury".

Wydarzenie pod patronatem medialnym Tygodnika Zamojskiego

Prezydent Nawrocki w Tomaszowie Lub.

Międzynarodowa Konferencja „Między informacją a dezinformacją" odbędzie się w dniach 20-21 października w Tomaszowie Lub., w II Liceum Ogólnokształcącym im. gen. Wł. Sikorskiego. Gościem specjalnym będzie prezydent **Karol Nawrocki**.

Konferencję organizują: Klub Europy Karpat, poseł **Tomasz Zieliński**, starosta **Henryk Karwan**, Stowarzyszenie Nowoczesność i Tradycja oraz Fundacja Instytut Studiów Wschodnich.

Karol Nawrocki.

Program wydarzenia został podzielony na dwa dni. Pierwszego, 20 października, zaplanowano trzy panele dyskusyjne. O godz. 11 rozpocznie się debata „Kampania prezydencka bez tajemnic – skuteczność, emocje, manipulacje", o godz. 12.15 – „Nielegalna migracja w Polsce na tle polityki władz Unii Europejskiej", a o godz. 13.30 – „Rzetelna informacja – rola mediów publicznych i prywatnych".

Drugi dzień konferencji, 21 października, rozpocznie się o godz. 10 debatą z udziałem prezydenta Karola Nawrockiego. Następnie, o godz. 11.15, odbędzie się panel „Filary budowania tożsamości narodowej młodego pokolenia", a o godz. 12.30 dyskusja „Tarcza Wschód czy Fort Trump? – bezpieczeństwo Polski w przyszłości". Całość zakończy podsumowanie zaplanowane na godz. 13.30.

Wstęp na konferencję jest wolny. **mm**

Miał prawie 2 prom. alkoholu w organizmie, ale jego obrońca twierdzi, że to nie sędzia prowadził

Czy sędzia kierował po pijanemu?

Sędzia Sądu Rejonowego dla Warszawy-Mokotowa, **Jakub I.**, znany z tzw. afery hejterskiej miał w sobotę (11 października) ok. godz. 23 w stanie nietrzeźwości uderzyć nissanem w drzewo w **Rejowcu Fabrycznym**, następnie odjechać. Serwis Okopress podał, że sędzia miał wcześniej brać udział w imprezie z udziałem myśliwych z **Krasnegostawu**.

O sprawie mundurowych zawiadomić mieli świadkowie, którzy, jak wynika z doniesień mediów – mieli rozpoznać sędziego.

Policjanci zastali uszkodzone auto oraz sędziego na podwórku znajdującego się w okolicy rodzinnego domu sędziego. Mężczyzna został poddany badaniu na zawartość alkoholu w organizmie. Jak przekazał w niedzielę Onetowi prok. **Rafał Kawalec**, rzecznik prasowy Prokuratury Okręgowej w **Zamościu**, w wydychanym powietrzu miał 0,96 miligrama na litr, a więc blisko 2 prom. Pobrano od niego również krew do dalszych badań. Następnego dnia śledczy zabezpieczyli jego telefon.

Sprawa, prowadzona początkowo przez Prokuraturę Rejonową w **Krasnymstawie**, została szybko przekazana do Wydziału Spraw Wewnętrznych Prokuratury Krajowej – ze względu na immunitet sędziowski.

Zupełnie inny obraz sytuacji przedstawił obrońca sędziego. W oświadczeniu opublikowanym w mediach społecznościowych w niedzielę stwierdził, że jego klient „nie prowadził samochodu, a był jego pasażerem". Według jego relacji – sędzia nie został zatrzymany w pojeździe, lecz na terenie swojej posesji, a całe zdarzenie miało być jedynie pretekstem do przeszukania jego domu i zabezpieczenia telefonu, co, zdaniem adwokata – narusza immunitet oraz tajemnicę obrończą. „Celem tego działania było uzyskanie bezprawnie dostępu do korespondencji pana sędziego" – napisał obrońca.

Sam sędzia we wpisie na portalu X, odnosząc się do informacji jednego z serwisów, jakoby miał kłaść się na podłodze i zasłaniać telefon własnym ciałem wyjaśnił, że aparat został mu odebrany „siłowo" z kieszeni.

Sędzia I. to jeden z zaufanych ludzi byłego ministra sprawiedliwości **Zbigniewa Ziobry** i jedna z osób, wymienianych w kontekście tzw. afery hejterskiej (chodzi o działania sędziowskiej grupy „Kasta", której celem było dyskredytowanie innych sędziów).

Pod koniec września minister sprawiedliwości **Waldemar Żurek** zawiesił go w czynnościach służbowych, zarzucając m.in. prowadzenie posiedzeń bez udziału prokuratora i podważanie legalności decyzji śledczych.

Prokuratura Krajowa już wcześniej kierowała do Sądu Najwyższego wnioski o uchylenie immunitetu sędziemu w związku m.in. podejrzeniem niedopełnienia obowiązków służbowych i aferą hejterską. W części tych spraw Sąd Najwyższy odmawiał, jednak decyzje te nie są prawomocne. **mm**

eprasa.pl 0503d5e44d

Z kryminalnego archiwum

Młoda parafianka ofiarą makabrycznej zbrodni kościelnego

Poćwiartowane zwłoki w kościele

Widok był przerażający, niczym z koszmaru sennego. Zmasakrowane ciało młodej dziewczyny z długim warkoczem znaleziono w kościele świętego Franciszka Ksawerego w **Krasnymstawie**. Zwłoki były poćwiartowane.

Od tej strasznej historii minęło ponad 80 lat, lecz w Krasnymstawie wciąż dużo się o niej mówi. Żyją ludzie, którzy pamiętają przebieg zdarzenia. Powstała nawet piosenka upamiętniająca tragiczną, bezsensowną śmierć Krystyny.

To było w święto państwowe

W roku 1941 Krystyna liczyła dwadzieścia lat. Pochodząca z szanowanej rodziny absolwentka Gimnazjum im. Władysława Jagiełły była bardzo lubiana w gronie rówieśników. Z sympatią wyrażali się o niej także starsi krasnostawianie. Przejawiała talent aktorski. W szkolnym przedstawieniu teatralnym „Antygony" Sofoklesa wcielała się w rolę tytułowej bohaterki. Ludzie zapamiętali ją jako bardzo miłą, życzliwą osobę, gotową do wielu poświęceń.

11 listopada 1941 roku wypadało święto odrodzenia Polski. Z uwagi na wojnę, nie obchodzono go oficjalnie, gdyż było to przez Niemców zabronione.

W tamten listopadowy wtorek Krystyna poszła do kościoła żeby się wyspowiadać i pomodlić w intencji ojczyzny. Była wychowana w tradycyjnej wierze katolickiej, więc uważała, że w taki dzień jest to jej powinność. Niestety, nie wróciła już do domu...

Weszła do świątyni, uklękła przy obrazie Matki Boskiej i pogrążyła się w modlitewnym skupieniu. Być może usłyszała za sobą kroki, lecz w takim miejscu nie spodziewała się niczego złego. Naraz spadł na nią silny cios zadany metalowym przedmiotem. Był to ciężki lichtarz. Uderzenie rozpłatało dziewczynie czaszkę. Najprawdopodobniej Krystyna zginęła na miejscu. Ale mordercy to nie wystarczyło.

Do makabrycznej zbrodni doszło w tym kościele w Krasnymstawie. **Fot. wikipedia.org**

Gdy niedługo później ludzie weszli do kościoła, zobaczyli pokawałkowane ciało Krystyny. Cześć leżała pod ołtarzem, inna zaś na galerii, gdzie był chór.

Nawet dla Niemców to było zbyt wiele

Sprawca bestialskiego morderstwa wcale się nie krył. Według niektórych przekazów siedział przy zwłokach i się nimi... posilał. Miał całe ręce we krwi. Inni mówią, że grał na organach. Został bardzo szybko zatrzymany. Na pytanie, czy popełnił tę niewyobrażalną zbrodnię, odpowiedział twierdząco.

– Tak, to ja – miał powiedzieć bez cienia skrępowania.

Mordercą Krystyny był kościelny, niejaki **Jan N**. Proboszcz niedawno go zatrudnił i niewiele o nim wiedział. Mężczyzna mieszkał w tak zwanych kanoniach, czyli budynkach z mansardami przy obecnej ulicy Piłsudskiego. Podobno miał żonę. Nikt nie znał jego mrocznej natury, a on sam nie potrafił wyjaśnić dlaczego zamordował Krystynę i w tak okrutny sposób potraktował zwłoki.

> *„Uderzenie rozpłatało dziewczynie czaszkę. Najprawdopodobniej Krystyna zginęła na miejscu. Ale mordercy to nie wystarczyło. Gdy niedługo później ludzie weszli do kościoła, zobaczyli pokawałkowane ciało Krystyny. Cześć leżała pod ołtarzem, inna zaś na galerii, gdzie był chór.*

W sprawie zabójstwa było śledztwo. Nazajutrz po zbrodni do Krasnegostawu przyjechali funkcjonariusze Kripo, czyli niemieckiej policji zajmującej się przestępstwami kryminalnymi. W ich obecności kościelny oficjalnie przyznał się do morderstwa i zbezczeszczenia zwłok. Nawet dla nich, to co zrobił Jan N. było nie do przyjęcia. Byli bladzi i zszokowani. Ludzie pamiętali, że policjanci stwierdzili, że sprawcą musiał kierować szatan.

Na miejscu zbrodni przeprowadzono wizję lokalną z udziałem sprawcy. Jan N. mówił w jaki sposób pozbawił dziewczynę życia i co robił ze zwłokami. Demonstrował na manekinie poszczególne czynności. Nawet słuchanie tego co zrobił Krystynie przekraczało wytrzymałość przeciętnie wrażliwego człowieka.

Lokalna święta

Niemcy zabrali mordercę. Jan N. został osadzony w więzieniu na Zamku w **Lublinie**. Jego dalsze losy nie są znane. Są na ten temat trzy wersje. Pierwsza: został skazany na karę śmierci i powieszony. Druga: zmarł w więzieniu. Według trzeciej wersji przeżył i trafił do Niemiec, gdzie jeszcze żył przez kilkanaście lat.

Po śmierci Krystyny, ówczesny proboszcz kościoła pw. świętego Franciszka, ksiądz prałat **Bronisław Malinowski** odprawił mszę ekspiacyjną. Kazanie wygłosił ksiądz jezuita **Władysław Siwek**, przebywający u Sióstr Służebniczek w **Tuligłowach**. Jednakże kościół został przez Niemców wkrótce zamknięty. Groziła mu desakralizacja, bo uznano, że dzieją się w nim rzeczy niedopuszczalne. Po pewnym czasie kościół wznowił działalność.

Krystyna została pochowana na cmentarzu w Krasnymstawie. Jej grób jest łatwo dostępny. Nazwano ją krasnostawską „Marią Goretti". To włoska święta i męczennica. Zgodnie z tradycją hagiograficzną zginęła jako 11-letnia dziewczynka w trakcie obrony przed próbą zgwałcenia jej przez 20-letniego sąsiada, któremu przebaczyła na łożu śmierci.

Przed kilkoma laty Muzeum Regionalne w Krasnymstawie zorganizowało objazdową lekcję historii w formule wycieczki badawczej pod tytułem „Detektywi na Wakacjach". Uczestnicy prześledzili historię morderstwa sprzed lat dokonanego w kościele pod wezwaniem świętego Franciszka. Byli pod ogromnym wrażeniem tej bestialskiej i niewytłumaczalnej zbrodni.

Mariusz Gadomski

WPADKI I WYPADKI

CZTERY OSOBY RANNE

Dwie osoby trafiły do szpitala w wyniku zderzenia samochodu osobowego z ciężarowym w Krasnymstawie. Do wypadku doszło 8 października na ulicy Rejowieckiej. Jak wstępnie ustalili policjanci, 80-letni kierowca fiata pandy, włączając się do ruchu z drogi podporządkowanej, nie ustąpił pierwszeństwa przejazdu scanii, którą kierował 31-latek. Obrażeń doznali kierowca fiata oraz 79-letnia pasażerka. **Fot. Policja**

SENIOR NIE USTĄPIŁ

Cztery osoby, w tym dwoje dzieci w wieku 6 i 10 lat, z poważnymi obrażeniami ciała trafiły do szpitala po czołowym zderzeniu dwóch samochodów osobowych. Do wypadku doszło 8 października wieczorem w Woli Dużej (gm. Biłgoraj). Ze wstępnych ustaleń policjantów wynika, że 25-letni kierowca audi na prostym odcinku drogi ze wzniesieniem podjął manewr wyprzedzania i zderzył się czołowo z citroenem, którym kierowała 33-latka podróżująca z dziećmi. Dzieci z miejsca wypadku zabrał śmigłowiec Lotniczego Pogotowia Ratunkowego. **Fot. Policja**

POJDZIE DO WIĘZIENIA

Na 4 miesiące więzienia, dożywotni zakaz prowadzenia pojazdów i przepadek samochodu sąd skazał 66-latka z **Zamościa**. Został zatrzymany przez patrol drogówki, gdy kierował renaultem, mając w organizmie prawie 0,8 promila alkoholu. Jak się okazało, zamościanin miał już zakaz prowadzenia wszelkich pojazdów mechanicznych.

PRZEZ SARNĘ

Do wypadku doszło w nocy, ok. godz. 2.30 w **Horyszowie Polskim**. Ze wstępnych ustaleń policji wynika, że 42-letni mieszkaniec gm. Zamość, kierujący mitsubishi, jechał od strony miejscowości **Ministrówka**, gdy na prostym odcinku drogi nagle na jezdnię wbiegła sarna. Kierowca, chcąc uniknąć zderzenia ze zwierzęciem, zjechał na przeciwny pas ruchu, a następnie wjechał do rowu i uderzył w betonowy przepust. Z obrażeniami ciała do szpitala trafili kierujący oraz 36-letni pasażer, również mieszkaniec gm. Zamość. 42-latek był trzeźwy. Sarna uciekła.

Zebrała mm

BaRometR opiLstwA©

Nasze notowania: w ostatnim tygodniu – 2,38 prom. alkoholu (tydzień wcześniej – 3)

2,38 prom. to wynik 66-latka z gm. Wojsławice, który jechał ul. Nadrzeczną w **Skierbieszowie** skodą. Policjanci zatrzymali go 7 października. Na drugim miejscu znalazł się – z wynikiem 1,94 prom. – 33-letni rowerzysta z gm. Zwierzyneic, zatrzymany tego samego dnia w **Zwierzyńcu**. Trzecie zajmuje dwóch panów, którzy mieli w organizmach po 1,6 prom.: zatrzymany 9 października w **Zamościu** na ul. Spadek 28-latek z gm. Dołhobyczów, kierowca volkswagena i 52-latek z gm. Skierbieszów, który 7 października jechał ciągnikiem rolniczym przez **Dębowiec**. Ostatni – z wynikiem 1,1 prom – jest 33-latek z gm. Komarów-Osada. Wpadł 6 października w **Pniówku**, jechał oplem.

Pirat i promile

Nieodpowiedzialny kierowca wpadł podczas policyjnej kontroli w **Wólce Orłowskiej** (gm. Izbica). 34-latek jechał oplem z prędkością 107 km/h w miejscu, gdzie obowiązuje ograniczenie do 50 km/h.

Do zdarzenia doszło w niedzielę, 5 października, rano.

34-latek jechał za szybko, a do tego był pijany.

Za kierownicą siedział 34-letni mężczyzna, od którego wyczuli alkohol – miał ponad promil alkoholu w organizmie. Po sprawdzeniu w policyjnych bazach danych, okazało się, że mężczyzna ma sądowy zakaz prowadzenia pojazdów.

34-latek stanie przed sądem. Grozi mu do 5 lat pozbawienia wolności, wysoka grzywna i kolejny zakaz prowadzenia pojazdów. Oprócz tego poniesie konsekwencje za przekroczenie prędkości. **her**

eprasa.pl 0503d5e44d

PROGRAM TELEWIZYJNY

www.tygodnikzamojski.pl

tele

14-20.10.2025

W TYM TYGODNIU POLECAMY!

wtorek

21:05 Wichry namiętności **** melodramat, USA 1994 (TVP 1)
22:30 Stan oblężenia ** sensacyjny, USA 1998 (Polsat)
23:25 Rzymskie wakacje *** komedia romantyczna, USA 1953 (TVP 1)
00:25 Bridget Jones 3 *** komedia, Francja/Irlandia/USA/Wielka Brytania/Chiny 2016 (TVN)
00:15 Wcielenie ** horror, USA/Chiny 2021 (TVN 7)
01:05 Most szpiegów **** thriller szpiegowski, USA/Niemcy 2014 (Polsat)
01:15 Kod Annie Parker ** obyczajowy, USA 2013 (TVP 2)

środa

21:05 Sala samobójców. Hejter *** dramat obyczajowy, Polska 2020 (TVN 7)
22:00 Kiler-ów 2-óch ** komedia, Polska 1999 (Polsat)
23:15 Figurant ** obyczajowy, Polska 2023 (TVP 1)
23:50 Ojcowie i córki *** obyczajowy, USA/Włochy 2016 (TVN 7)
00:10 Szansa na miłość ** obyczajowy, USA 2023 (TVP 2)
00:40 Sąsiedzi 2 ** komedia, USA/Chiny 2016 (POlsat)

czwartek

21:05 Rocketman *** biograficzny, Wielka Brytania/USA/Kanada 2019 (TVN 7)
22:45 Śubuk *** dramat obyczajowy, Polska 2022 (TVN)
22:55 Jak zostać gwiazdą ** komedia, Polska 2020 (POlsat)
23:40 Ojciec panny młodej ** komedia, USA 2022 (TVN 7)
00:05 Candyman *** horror, USA 2020 (TVP 2)
01:20 Mamuśka *** dramat, USA 1998 (Polsat)

Wywiad brytyjski, zaniepokojony wzrostem przemytu diamentów z RPA, wysyła Jamesa Bonda do Amsterdamu, gdzie mieści się centrum nielegalnego handlu. Agent ma przeniknąć do siatki przemytników i wyjaśnić przyczyny wzmożonego przepływu kamieni. Wkrótce odkrywa, że w sprawę jest zamieszany jego wróg, Ernst Stavro Blofeld, który marzy o zapanowaniu nad światem. Pracuje on nad skonstruowaniem gigantycznego lasera, diamenty zaś mają mu posłużyć do budowy sterującego promieniem lustra.

sensacyjny, W. Brytania 1971, piątek 23:25 (TVP 2)

W domu mieszkającego na bagnach ogra Shreka zjawiają się postacie z bajek, które wygnał ze swojego królestwa lord Farquaad. Chcąc uwolnić się od uciążliwego towarzystwa, ogr razem z gadatliwym osłem rusza do królestwa Duloc, siedziby tyrana. Ten zgadza się rozwiązać problem pod warunkiem, że Shrek uwolni księżniczkę Fionę, uwięzioną w wieży i strzeżoną przez smoka, którą zamierza poślubić. Ogr i osioł wyruszają w podróż pełną przygód.

animowany, USA 2001, sobota 13:40 (Polsat)

dramat sensacyjny, USA/Francja 2011, sobota 21:25 (TVP 1)

Cataleya Restrepo przechodzi szkolenie pod okiem wuja, kryminalisty Emilia i zostaje zabójczynią do wynajęcia. Nawet kochanek nie wie, czym w rzeczywistości się zajmuje. Kolumbijka za wszelką cenę pragnie wytropić osoby odpowiedzialne za śmierć jej rodziców, którzy zginęli z rozkazu mafiosa. Wierzy, że każde kolejne zadanie przybliża ją do celu. Krwawa wendeta ma jednak wysoką cenę...

sensacyjny, USA 1997, poniedziałek 23:05 (TVN 7)

Doktor Cross to policyjny specjalista zajmującym się tworzeniem portretów psychologicznych zabójców. W miasteczku uniwersyteckim w Durham dochodzi do serii napadów na studentki. Jedną z porwanych przez psychopatycznego Casanovę kobiet jest siostrzenica Crossa, Naomi. Doktor postanawia rozpocząć własne dochodzenie. Niebawem do poszukiwań przyłącza się doktor McTiernan, niedoszła ofiara psychopaty, której udało się uciec z jego podziemnego więzienia. Tylko ona zna głos zabójcy i może go rozpoznać.

piątek

20:00 Pan Church ** komediodramat, USA 2016 (TVN 7)
22:00 Everest *** dramat przygodowy, USA/Wlk. Bryt./Islandia 2015 (Polsat)
22:10 Kingsajz *** komedia, Polska 1988 (TVP 1)
22:25 Kobieta–Kot ** s-f, USA/Australia 2004 (TVN)
00:40 Death Race: Wyścig śmierci ** sensacyjny, USA/Niemcy/Wlk. Brytania 2008 (Polsat)

sobota

12:00 El Dorado *** western, USA 1967 (TVP 1)
15:10 Jak w niebie *** komedia, USA 2005 (TVN)
15:25 Godzilla *** s-f, USA/Japonia 2014 (TVN 7)
20:00 Harry Potter i Insygnia Śmierci. Cz. I **** przygodowy, USA/Wielka Brytania 2010 (TVN 7)
21:40 Przykładny obywatel *** sensacyjny, Wielka Brytania/Norwegia/Chiny 2019 (Polsat)
21:40 Zaginione miasto ** przygodowy, USA 2022 (TVN)
23:05 Jutro będziemy szczęśliwi *** obyczajowy, Francja/Wielka Brytania 2016 (TVP 2)
23:10 Reminiscencja ** s-f, USA 2021 (TVN 7)
23:45 Bad Company ** komedia sensacyjna, USA/Czechy 2002 (Polsat)

niedziela

12:20 Shrek 2 **** animowany, USA 2004 (Polsat)
15:50 Madagaskar 3 *** komedia, USA 2012 (TVN)
20:00 Godzilla II: Król potworów ** przygodowy, USA/Japonia 2019 (TVN 7)
21:25 Koniec świata, czyli Kogel Mogel 4 ** komedia, Polska 2021 (TVN)
22:30 Fucking Bornholm ** dramat, Polska 2022 (TVP 1)
22:55 41 dni nadziei *** przygodowy, USA/Islandia/Hongkong 2018 (TVN 7)
01:45 Jak zostać gwiazdą ** komedia, Polska 2020 (Polsat)

poniedziałek

20:30 Mega Hit: Bez skrupułów Toma Clancy'ego ** sensacyjny, USA 2021 (Polsat)
21:05 Góra w ogniu ** katastroficzny, Chiny 2019 (TVN 7)
22:45 Barbie *** komedia, USA/Wielka Brytania 2023 (TVN)
22:55 Everest *** przygodowy, Wielka Brytania/USA/Islandia 2015 (Polsat)
23:55 Ballada o białej krowie *** dramat, Iran/Francja 2020 (TVP 2)
01:00 Popiełuszko. Wolność jest w nas ** dramat biograficzny, Polska 2008 (TVP 1)

**** rewelacja *** bardzo dobry ** dobry * słaby **Redakcja nie odpowiada za zmiany w programie, dokonane przez stacje po wysłaniu gazety do drukarni.**

DVB-T2 wszystkie kanały dostępne w naziemnej telewizji cyfrowej 18+ film tylko dla dorosłych

wtorek 14.10.2025

TVP 1

05:25 Wichrowe wzgórze (274) – serial obyczajowy
06:10 Akacjowa 38 (712) – telenowela
07:00 Transmisja Mszy Świętej z Sanktuarium Matki Bożej na Jasnej Górze
07:30 Kościół z bliska – magazyn
08:00 Serwis Info – magazyn informacyjny
08:10 Pogoda Info – program informacyjny
08:20 Zaraz wracam (22) – serial
09:00 Ranczo (113) – serial obyczajowy
10:00 Komisarz Alex (90) – serial kryminalny
11:00 Ojciec Mateusz (386) – serial kryminalny
12:00 Serwis Info – magazyn informacyjny
12:10 Agrobiznes – magazyn rolniczy
12:30 Agropogoda – program informacyjny
12:40 To się opłaca – magazyn poradnikowy
12:55 Natura w Jedynce – Życie na biegunach – cykl dokumentalny
14:00 Wichrowe wzgórze (275) – serial obyczajowy
15:00 Serwis Info – magazyn informacyjny
15:15 Reporterzy – magazyn
15:35 Gra słów. Krzyżówka – teleturniej
16:05 Dziedzictwo (716) – telenowela
17:00 Teleexpress
17:20 Pogoda
17:30 Jaka to melodia? – teleturniej muz.
18:10 Klan (4574) – telenowela
18:45 Akacjowa 38 (725) – telenowela
19:30 Program informacyjny 19.30
19:55 Pytanie dnia – program publ.
20:10 Sport
20:15 Pogoda
20:30 Zaraz wracam (23) – serial
21:05 WICHRY NAMIĘTNOŚCI **
melodramat, USA 1994
23:25 RZYMSKIE WAKACJE *
komedia romantyczna, USA 1953
01:30 Wykrywacz kłamstw – magazyn
01:55 LICENCJA NA UWODZENIE **
komedia romantyczna, Francja 2010
03:45 RIFIFI PO SZEŚĆDZIESIĄTCE **
komedia, Polska 1989

TVP 2

04:40 Na dobre i na złe (898) – serial obyczajowy
05:35 M jak miłość (1612) – telenowela
06:25 500 lat Reformacji na Mazurach – reportaż
06:55 Barwy szczęścia (3233) – serial
07:30 Pytanie na śniadanie – magazyn
07:55 Serwis Info i Pogoda Flesz – magazyn
11:50 Rosół polski – magazyn kulinarny
12:30 Koło fortuny – teleturniej
13:15 Miłość i nadzieja (302) – serial
14:05 Va Banque – teleturniej
14:35 Na sygnale (761) – serial fabularno-dokumentalny
15:05 La Promesa. Pałac tajemnic (249) – serial obyczajowy
16:00 Koło fortuny – teleturniej
16:35 Familiada – teleturniej
17:20 Miłość i nadzieja (303) – serial
18:15 Va Banque – teleturniej
18:50 Jeden z dziesięciu – teleturniej
19:25 Barwy szczęścia (3233) – serial
19:55 Domowe patenty – felieton
20:05 Barwy szczęścia (3234) – serial
20:40 Kulisy serialu „M jak miłość"
20:55 M jak miłość (1883) – telenowela
21:55 Na sygnale (763) – serial fabularno-dokumentalny
22:25 Magazyn Ekspresu Reporterów – magazyn
23:30 KARATE PO POLSKU **
obyczajowy, Polska 1982
01:15 KOD ANNIE PARKER **
obyczajowy, USA 2013
03:05 Wojny przyszłości. Autonomiczna broń i sztuczna inteligencja – film dokumentalny, Francja 2022

polsat

06:00 Nowy dzień – program informacyjny
08:30 Malanowski i Partnerzy (759, 760) – serial fabularno-dokumentalny
09:30 48H. Zaginieni (223) – serial dokumentalny
10:30 Trudne sprawy (1332) – serial paradok.
11:35 Gliniarze (832-834) – serial fabularno-dokumentalny
14:40 Dlaczego ja? (1483) – serial paradok.
15:50 Wydarzenia
16:15 Pogoda
16:20 Interwencja – magazyn interwencyjny
16:30 Na ratunek 112 (1083) – serial fabularno-dokumentalny
17:00 Gliniarze (1119) – serial fabularno-dokumentalny
18:00 Pierwsza miłość (4072) – serial
18:50 Wydarzenia
19:15 Gość Wydarzeń – program publ.
19:30 Sport
19:45 Pogoda
19:55 Milionerzy – teleturniej
20:30 Ninja vs Ninja – reality show
22:30 STAN OBLĘŻENIA **
sensacyjny, USA 1998
01:05 MOST SZPIEGÓW ****
thriller szpiegowski, USA/Niemcy 2014
04:40 Disco gramy – muz. program rozr.
05:25 Telezakupy TV Okazje

tvn

05:40 Uwaga! – magazyn interwencyjny
05:55 Ukryta prawda (1435) – serial paradok.
06:50 Kuchenne rewolucje – program rozr.
07:45 Dzień dobry TVN – magazyn
11:40 Kuchenne rewolucje – program rozr.
13:55 The Floor – teleturniej
14:35 Ukryta prawda (1487, 1720) – serial paradok.
16:50 Szpital św. Anny (58) – serial
17:55 Detektywi (238) – serial kryminalny
19:00 Fakty
19:35 Sport
19:45 Pogoda
19:55 Uwaga! – magazyn interwencyjny
20:10 Doradca smaku – magazyn kulinarny
20:15 Na Wspólnej (4098) – serial obyczajowy
20:55 The Floor – teleturniej
21:35 Ślub od pierwszego wejrzenia – reality show
22:40 Kuba Wojewódzki – talk show
23:45 Superwizjer – magazyn reporterów
00:25 BRIDGET JONES 3 **
komedia, Francja/Irlandia/USA/Wielka Brytania/Chiny 2016
02:55 Szpital św. Anny – serial
04:00 Uwaga! – magazyn interwencyjny
04:15 Łowcy staroci – program poradnikowy
05:15 Jak to jest zrobione – serial popularnonaukowy

tvn 7

05:25 Szkoła (412, 796, 797) – serial obyczajowy
08:20 Ukryta prawda (1489, 1378, 1379) – serial paradok.
11:25 W-11 Wydział Śledczy (1145, 1146) – serial kryminalny
12:55 Detektywi (107, 108) – serial kryminalny
14:55 Szpital św. Anny (32) – serial obyczajowy
15:55 Sąd rodzinny (56) – serial fabularno-dokumentalny
16:55 Sekrety życia (8) – serial paradok.
17:55 Zagadki losu (14) – serial obyczajowy
19:00 Ukryta prawda (1565) – serial paradok.
20:00 Hotel Paradise – reality show
21:05 INWAZJA **
s-f, USA/Australia 2007
23:15 Anatomia piękna – program rozr.
00:15 WCIELENIE **
horror, USA/Chiny 2021
02:35 Hotel Paradise – reality show
03:30 Wrota piekieł – program rozr.

TVP LUBLIN

07:30 Agrobiznes 07:40 Agropogoda 07:45 Gość Poranka 08:05 Reporterzy 08:25 Kryminalna Siódemka 08:40 Mikrokosmosy 09:15 Felieton – Zostanę Ironmenem 09:30 Wykrywacz kłamstw 10:00 Złoty chłopak 11:00 Rok w ogrodzie 11:30 Sanatoria 12:00 O milimetr 12:30 Rączka gotuje 13:00 Agrobiznes 13:15 Agropogoda 13:30 Bez retuszu 14:20 Poznaj region 14:30 Program informacyjny 14.30 14:50 Pogoda 15:00 Koronka 15:20 Poznaj region 15:30 Panorama i pogoda 15:50 Prosto z lasu 16:05 Miłego popołudnia 16:45 Panorama i pogoda 16:50 Miłego popołudnia 17:50 Panorama i pogoda 17:55 Pałace i rezydencje Lubelszczyzny 18:10 Szlachetne zdrowie 18:30 Panorama i pogoda 19:00 Afisz 19:20 Bezbłędnie 19:25 Cyberbezpiecznie – Malware 19:30 Całkiem niezła historia 19:45 Kryminalna Siódemka 20:00 Dziennik Regionów 20:20 Pogoda 20:30 Gość Regionów 21:00 Prognoza pogody 21:02 Reportaż. Z lubelskiego 21:15 Gość Panoramy 21:30 Panorama i pogoda 22:00 Studio LOTTO 22:10 Telekurier

eprasa.pl 0503d5e44d

środa 15.10.2025

TVP 1

05:25 Wichrowe wzgórze (275) – serial obyczajowy
06:10 Akacjowa 38 (713) – telenowela
07:00 Transmisja Mszy Świętej z Sanktuarium Matki Bożej na Jasnej Górze
07:30 Rodzina (nie od) święta – magazyn
08:00 Serwis Info – program informacyjny
08:05 Pogoda Info – program informacyjny
08:25 Zaraz wracam (23) – serial
09:05 Ranczo (114) – serial obyczajowy
10:00 Komisarz Alex (91) – serial
11:00 Ojciec Mateusz (387) – serial kryminalny
12:00 Serwis Info – program informacyjny
12:10 Agrobiznes – magazyn rolniczy
12:30 Agropogoda – program informacyjny
12:40 Rok w ogrodzie Extra – magazyn poradnikowy
12:55 Natura w Jedynce – Życie na biegunach – cykl dokumentalny
14:00 Wichrowe wzgórze (276) – serial obyczajowy
15:00 Serwis Info – program informacyjny
15:15 Reporterzy – magazyn
15:35 Gra słów. Krzyżówka – teleturniej
16:05 Dziedzictwo (717) – telenowela
17:00 Teleexpress
17:20 Pogoda
17:30 Jaka to melodia? – teleturniej
18:10 Klan (4575) – telenowela
18:45 Akacjowa 38 (726) – telenowela
19:30 Program informacyjny 19.30
19:55 Pytanie dnia – program publ.
20:10 Sport
20:15 Pogoda
20:30 Zaraz wracam (24) – serial
21:10 Tak to się robi w Marsylii (2) – serial kryminalny
22:10 Sekielski wieczorową porą – magazyn
23:15 FIGURANT **
obyczajowy, Polska 2023
01:15 Wykrywacz kłamstw – magazyn
01:40 WICHRY NAMIĘTNOŚCI ****
melodramat, USA 1994
03:55 Magazyn Ekspresu Reporterów – magazyn
04:55 Notacje – cykl dokumentalny

TVP 2

04:35 Na dobre i na złe (899) – serial obyczajowy
05:30 M jak miłość (1613) – telenowela
06:25 Mozaika żydowska – magazyn
06:55 Barwy szczęścia (3234) – serial obyczajowy
07:30 Pytanie na śniadanie – magazyn
11:50 Gwiazdorska kuchnia Ani – magazyn kulinarny
12:30 Koło fortuny – teleturniej
13:15 Miłość i nadzieja (303) – serial
14:05 Va Banque – teleturniej
14:35 Na sygnale (762) – serial fabularno-dokumentalny
15:05 La Promesa. Pałac tajemnic (250) – serial obyczajowy
15:50 Domowe patenty – felieton
16:00 Koło fortuny – teleturniej
16:35 Familiada – teleturniej
17:20 Miłość i nadzieja (304) – serial
18:15 Va Banque – teleturniej
18:50 Jeden z dziesięciu – teleturniej
19:25 Barwy szczęścia (3234, 3235) – serial obyczajowy
20:40 Przepis dnia – magazyn kulinarny
20:55 Na dobre i na złe (965) – serial obyczajowy
21:55 Na sygnale (764, 765) – serial fabularno-dokumentalny
22:55 Peaky Blinders (13) – serial kryminalny
00:10 SZANSA NA MIŁOŚĆ **
obyczajowy, USA 2023
01:50 W cieniu śmierci (7) – serial kryminalny
02:35 Akacjowa 38 (97) – telenowela
03:25 Dzieci w niewoli lajków – film dokumentalny, Francja 2024

polsat

06:00 Nowy dzień – program informacyjny
08:30 Malanowski i Partnerzy (761, 762) – serial fabularno-dokumentalny
09:30 48H Zaginieni (224) – serial dokumentalny
10:30 Trudne sprawy (1333) – serial paradok.
11:30 Gliniarze (835-837) – serial fabularno-dokumentalny
14:40 Dlaczego ja? (1484) – serial paradok.
15:50 Wydarzenia
16:10 Pogoda
16:20 Interwencja – magazyn interwencyjny
16:30 Na ratunek 112 (1084) – serial fabularno-dokumentalny
17:00 Gliniarze (1120) – serial fabularno-dokumentalny
18:00 Pierwsza miłość (4073) – serial
18:50 Wydarzenia
19:15 Gość Wydarzeń – program publ.
19:30 Sport
19:45 Pogoda
19:55 Milionerzy – teleturniej
20:30 K2. Jedziemy po bandzie – program rozr.
22:00 KILER-ÓW 2-ÓCH **
komedia, Polska 1999
00:40 SĄSIEDZI 2 **
komedia, USA/Chiny 2016
02:35 Nasz nowy dom – reality show
03:40 Kabaretowa Ekstraklasa – program rozr.
04:40 Disco gramy – muz. program rozr.
05:25 Telezakupy TV Okazje

tvn

05:40 Uwaga! – magazyn interwencyjny
05:55 Ukryta prawda (1436) – serial paradok.
06:50 Kuchenne rewolucje – program rozr.
07:45 Dzień Dobry TVN – magazyn
11:40 Kuchenne rewolucje – program rozr.
13:55 The Floor – teleturniej
14:35 Ukryta prawda (1488, 1721) – serial paradok.
16:50 Szpital św. Anny (59) – serial
17:55 Detektywi (239) – serial
19:00 Fakty
19:35 Sport
19:45 Pogoda
19:55 Uwaga! – magazyn interwencyjny
20:10 Doradca smaku – magazyn kulinarny
20:15 Na Wspólnej (4099) – serial
20:55 The Floor – teleturniej
21:35 Top Model – reality show
23:15 365 DNI *
erotyczny, Polska 2020
01:40 DZIEŃ BASTYLII **
sensacyjny, USA/Francja/Wielka Brytania/Belgia/Luksemburg/Chiny/Niemcy 2016
03:30 Szpital św. Anny – serial
04:30 Uwaga! – magazyn interwencyjny
04:45 Łowcy staroci – program poradnikowy

7 tvn

05:25 Szkoła (413, 798, 799) – serial
08:20 Ukryta prawda (1490, 1380, 1381) – serial paradok.
11:25 W-11 Wydział Śledczy (1147, 1148) – serial kryminalny
12:55 Detektywi (109, 110) – serial
14:55 Szpital św. Anny (33) – serial
15:55 Sąd rodzinny (57) – serial fabularno-dokumentalny
16:55 Sekrety życia (9) – serial paradok.
17:55 Zagadki losu (15) – serial
19:00 Ukryta prawda (1566) – serial paradok.
20:00 Hotel Paradise – reality show
21:05 SALA SAMOBÓJCÓW. HEJTER ***
dramat obyczajowy, Polska 2020
23:50 OJCOWIE I CÓRKI ***
obyczajowy, USA/Włochy 2016
02:20 Hotel Paradise – reality show
03:15 Wrota piekieł (1) – serial dokumentalny
04:10 SOS Ekipy w akcji – program rozr.

TVP LUBLIN

07:30 Agrobiznes 07:40 Agropogoda 07:45 Gość Poranka 08:05 Reporterzy 08:25 Kryminalna Siódemka 08:40 Moje zdrowie 08:55 Jak to się mówi, czyli Kasia u Bralczyka 09:30 Wykrywacz kłamstw 09:50 Poznaj region – 10:00 Złoty chłopak 11:00 Zielnik regionalny 11:30 Jesień na RODOS 12:00 Telekurier 12:30 Górna półka smaku 13:00 Agrobiznes 13:15 Agropogoda 13:30 Daję słowo 14:30 Program informacyjny 14.30 14:50 Pogoda 15:00 Koronka 15:20 Eko na serio 15:30 Panorama i pogoda 15:50 Kwadrans samorządowy 16:05 Miłego popołudnia 16:45 Panorama i pogoda 16:50 Miłego popołudnia 17:50 Panorama i pogoda 17:55 Zdarzenia 18:10 Odkryj regiony 18:30 Panorama i pogoda 19:00 Magazyn sportowy 19:15 Lubelska piłka 19:30 Sekrety KGW 19:45 Kryminalna Siódemka 20:00 Dziennik 20:20 Pogoda 20:30 Gość Regionów 21:00 Prognoza pogody 21:02 NAuKA 21:15 Gość Panoramy 21:30 Panorama i pogoda 22:00 Eko na serio 22:10 Telekurier

czwartek 16.10.2025

TVP 1

05:25 Wichrowe wzgórze (276) – serial
06:10 Akacjowa 38 (714) – telenowela
07:00 Transmisja Mszy Świętej z Sanktuarium Matki Bożej na Jasnej Górze
07:30 Dobre historie – magazyn
08:00 Serwis Info – program informacyjny
08:10 Pogoda Info – program informacyjny
08:20 Zaraz wracam (24) – serial
09:00 Ranczo (115) – serial obyczajowy
10:00 Komisarz Alex (1) – serial
11:00 Ojciec Mateusz (388) – serial
12:00 Serwis Info – program informacyjny
12:10 Agrobiznes – magazyn rolniczy
12:30 Agropogoda – program informacyjny
12:40 To się opłaca – magazyn poradnikowy
12:55 Natura w Jedynce – Życie na biegunach (3) – cykl dokumentalny
14:00 Wichrowe wzgórze (277) – serial obyczajowy
15:00 Serwis Info – program informacyjny
15:15 Reporterzy – magazyn
15:35 Gra słów. Krzyżówka – teleturniej
16:05 Dziedzictwo (718) – telenowela
17:00 Teleexpress
17:20 Pogoda
17:30 Jaka to melodia? – teleturniej muz.
18:10 Klan (4576) – telenowela
18:45 Akacjowa 38 (727) – telenowela
19:30 Program informacyjny 19.30
19:55 Pytanie dnia – program publ.
20:10 Sport
20:15 Pogoda
20:30 Zaraz wracam (25) – serial
21:10 Ojciec Mateusz (431) – serial
22:10 Sprawa dla reportera – magazyn
23:10 Ratunkowy – film dokumentalny, Polska 2023
00:20 Wykrywacz kłamstw – magazyn
00:45 Profilerka Jastrë (6) – serial
01:45 Tak to się robi w Marsylii (2) – serial kryminalny
02:45 RZYMSKIE WAKACJE ***
komedia romantyczna, USA 1953
04:40 Tacy byliśmy – cykl reportaży

TVP 2

04:35 Na dobre i na złe (900) – serial obyczajowy
05:30 M jak miłość (1614) – telenowela
06:20 Operacja zdrowie – magazyn medyczny
06:55 Barwy szczęścia (3235) – serial obyczajowy
07:30 Pytanie na śniadanie – magazyn
11:45 Podróż po jeden uśmiech – cykl reportaży
12:30 Koło fortuny – teleturniej
13:15 Miłość i nadzieja (304) – serial obyczajowy
14:05 Va Banque – teleturniej
14:35 Na sygnale (763) – serial fabularno-dokumentalny
15:05 La Promesa. Pałac tajemnic (251) – serial obyczajowy
16:00 Koło fortuny – teleturniej
16:35 Familiada – teleturniej
17:20 Miłość i nadzieja (305) – serial
18:15 Va Banque – teleturniej
18:50 Jeden z dziesięciu – teleturniej
19:25 Barwy szczęścia (3235) – serial
19:55 Domowe patenty – felieton
20:05 Barwy szczęścia (3236) – serial obyczajowy
20:45 Berlin Ku'damm 59 (1) – serial
21:50 MORDERSTWA W HONFLEUR **
kryminalny, Francja 2024
23:25 Rodzinka.pl – serial komediowy
00:05 CANDYMAN ***
horror, USA 2020
01:50 Mała doboszka (3) – serial sensacyjny
02:45 Akacjowa 38 (98, 99) – telenowela

polsat

06:00 Nowy dzień – program informacyjny
08:30 Malanowski i Partnerzy (763, 764) – serial fabularno-dokumentalny
09:30 48H Zaginieni (225) – serial dokumentalny
10:30 Trudne sprawy (1334) – serial paradok.
11:30 Gliniarze (838, 839, 840) – serial fabularno-dokumentalny
14:40 Dlaczego ja? (1485) – serial paradok.
15:50 Wydarzenia
16:10 Pogoda
16:20 Interwencja – magazyn interwencyjny
16:30 Na ratunek 112 (1085) – serial fabularno-dokumentalny
17:00 Gliniarze (1121) – serial fabularno-dokumentalny
18:00 Pierwsza miłość (4074) – serial
18:50 Wydarzenia
19:15 Gość Wydarzeń – program publ.
19:30 Sport
19:45 Pogoda
19:55 Milionerzy – teleturniej
20:30 Nasz nowy dom – reality show
21:40 Przyjaciółki (308) – serial
22:55 JAK ZOSTAĆ GWIAZDĄ **
komedia, Polska 2020
01:20 MAMUŚKA ***
dramat, USA 1998
04:40 Disco gramy – muz. program rozr.
05:25 Telezakupy TV Okazje

tvn

05:40 Uwaga! – magazyn interwencyjny
05:55 Ukryta prawda (1437) – serial paradok.
06:50 Kuchenne rewolucje – program rozr.
07:45 Dzień Dobry TVN – magazyn
11:40 Kuchenne rewolucje – program rozr.
13:55 The Floor – teleturniej
14:35 Ukryta prawda (1489, 1722) – serial paradok.
16:50 Szpital św. Anny (60) – serial
17:55 Detektywi (240) – serial kryminalny
19:00 Fakty
19:35 Sport
19:45 Pogoda
19:55 Uwaga! – magazyn interwencyjny
20:10 Doradca smaku – magazyn kulinarny
20:15 Na Wspólnej (4100) – serial obyczajowy
20:55 The Floor – teleturniej
21:35 Kuchenne rewolucje – program rozr.
22:45 ŚUBUK ***
dramat obyczajowy, Polska 2022
01:00 Skazana (3, 4) – serial kryminalny
03:05 Ślepnąc od świateł (7) – miniserial
04:25 Uwaga! – magazyn interwencyjny

7 tvn

05:25 Szkoła (414, 800, 801) – serial obyczajowy
08:20 Ukryta prawda (1491, 1382, 1383) – serial paradok.
11:25 W-11 Wydział Śledczy (1149, 1150) – serial kryminalny
12:55 Detektywi (111, 112) – serial kryminalny
14:55 Szpital św. Anny (34) – serial obyczajowy
15:55 Sąd rodzinny (58) – serial fabularno-dokumentalny
16:55 Sekrety życia (10) – serial paradok.
17:55 Zagadki losu (16) – serial paradok.
19:00 Ukryta prawda (1567) – serial paradok.
20:00 Hotel Paradise – reality show
21:05 Rocketman ***
biograficzny, Wielka Brytania/USA/Kanada 2019
23:40 Ojciec panny młodej **
komedia, USA 2022
02:10 Hotel Paradise – reality show
03:05 Wrota piekieł (2) – serial dokumentalny
04:00 SOS Ekipy w akcji – program rozr.
04:50 Druga strona medalu – talk show

TVP LUBLIN

07:30 Agrobiznes 07:40 Agropogoda 07:45 Gość Poranka 08:05 Reporterzy 08:25 Kryminalna Siódemka 08:40 Całkiem niezła historia 08:55 Gwiazdorska kuchnia Ani 09:30 Wykrywacz kłamstw 09:50 Całkiem niezła historia 10:00 Złoty chłopak 11:00 W starym ogrodzie 11:30 Misja Przyroda! 11:45 Turystyczna jazda 12:00 Telekurier 12:30 Okrasa łamie przepisy 13:00 Agrobiznes 13:15 Agropogoda 13:30 Bez trybu 14:20 Poznaj region 14:30 Program informacyjny 14.30 14:50 Pogoda 15:00 Koronka 15:20 Poznaj region 15:30 Panorama i pogoda 15:50 Magazyn sportowy 16:05 Miłego popołudnia 16:45 Panorama i pogoda 16:50 Miłego popołudnia 17:50 Panorama i pogoda 17:55 Historie niezapisane 18:10 Agro wieści 18:30 Panorama i pogoda 18:55 Halo, Seniorzy! 19:30 Moje zdrowie 19:45 Kryminalna Siódemka 20:00 Dziennik Regionów 20:20 Pogoda 20:30 Gość Regionów 21:00 Prognoza pogody 21:02 Lubelska piłka 21:15 Gość Panoramy 21:30 Panorama i pogoda 22:00 Studio LOTTO 22:10 Telekurier

piątek 17.10.2025

TVP 1

05:25 Wichrowe wzgórze (277) – telenowela
06:15 Akacjowa 38 (715) – telenowela
07:00 Transmisja Mszy Świętej z Sanktuarium Matki Bożej na Jasnej Górze – program religijny
07:30 Agape blisko Ciebie – magazyn
08:00 Serwis Info – program informacyjny
08:10 Pogoda Info – program informacyjny
08:20 Okrasa łamie przepisy: Spotkanie z trawą żubrową – magazyn kulinarny
09:00 Ranczo (116) – serial obyczajowy
10:00 Komisarz Alex (2) – serial kryminalny
11:00 Ojciec Mateusz (389) – serial kryminalny
12:00 Serwis Info – program informacyjny
12:10 Agrobiznes – magazyn rolniczy
12:30 Agropogoda – program informacyjny
12:40 Magazyn rolniczy – magazyn
12:55 Natura w Jedynce: Ibex – alpejski akrobata – film dokumentalny, Francja 2021
14:00 Wichrowe wzgórze (278) – telenowela
15:00 Serwis Info – program informacyjny
15:15 Reporterzy – magazyn
15:35 Gra słów. Krzyżówka – teleturniej
16:05 Dziedzictwo (719) – telenowela
17:00 Teleexpress
17:20 Pogoda
17:30 Jaka to melodia? – teleturniej muz.
18:10 Klan (4577) – telenowela
18:45 Akacjowa 38 (728) – telenowela
19:30 Program informacyjny 19.30
19:55 Pytanie dnia – program publ.
20:10 Sport
20:15 Pogoda
20:30 Zaraz wracam (26) – serial obyczajowy
21:10 Komisarz Alex (298) – serial kryminalny
22:10 KINGSAJZ ***
komedia, Polska 1988
24:00 Wykrywacz kłamstw – magazyn
00:30 CZEGO ŻYCZY SOBIE KOBIETA **
komedia, USA 2017
02:15 Sekielski wieczorową porą – program publ.
03:20 Sprawa dla reportera – magazyn
04:10 Tacy byliśmy: Perfect – cykl reportaży

TVP 2

04:40 Na dobre i na złe (901) – serial obyczajowy
05:30 M jak miłość (1615) – telenowela
06:20 Anna Dymna – spotkajmy się – program publ.
06:55 Barwy szczęścia (3236) – serial obyczajowy
07:30 Pytanie na śniadanie – magazyn
11:50 Jedzenie ma znaczenie (19) – program
12:30 Koło fortuny – teleturniej
13:15 Miłość i nadzieja (305) – serial obyczajowy
14:05 Va Banque – teleturniej
14:35 Na sygnale (764) – serial fabularyzowany
15:05 La Promesa. Pałac tajemnic (252) – serial obyczajowy
16:00 Koło fortuny – teleturniej
16:35 Familiada – teleturniej
17:20 Miłość i nadzieja (306) – serial
18:15 Va Banque – teleturniej
18:50 Jeden z dziesięciu – teleturniej
19:25 Barwy szczęścia (3236) – serial
19:55 Domowe patenty – felieton
20:05 Barwy szczęścia (3237) – serial
20:45 Postaw na milion – teleturniej
21:45 Tak to leciało! – teleturniej muz.
22:45 To jest grane – magazyn muz.
23:25 DIAMENTY SĄ WIECZNE ***
sensacyjny, Wielka Brytania 1971
01:35 MORDERSTWA W HONFLEUR **
kryminalny, Francja 2024
03:20 Akacjowa 38 (100, 101) – telenowela

polsat

06:00 Nowy dzień – program informacyjny
08:00 Halo tu Polsat – program rozr.
11:30 Gliniarze (841, 842, 843) – serial kryminalny
14:40 Dlaczego ja? (1486) – serial paradok.
15:50 Wydarzenia
16:10 Pogoda
16:20 Interwencja – magazyn interwencyjny
16:30 Na ratunek 112 (1086) – serial fabularyzowany
17:00 Gliniarze (1122) – serial kryminalny
18:00 Pierwsza miłość (4075) – serial
18:50 Wydarzenia
19:15 Gość Wydarzeń – program publ.
19:30 Sport
19:45 Pogoda
19:55 Twoja Twarz Brzmi Znajomo – program rozr.
22:00 EVEREST ***
dramat przygodowy, USA/Wlk. Bryt./Islandia 2015
00:40 DEATH RACE: WYŚCIG ŚMIERCI **
sensacyjny, USA/Niemcy/Wlk. Brytania 2008
02:55 Nasz nowy dom – reality show
04:40 Disco Gramy – muz. program rozr.

tvn

05:40 Uwaga! – magazyn interwencyjny
05:55 Ukryta prawda (1438) – serial paradok.
06:50 Kuchenne rewolucje – program rozr.
07:45 Dzień Dobry TVN – magazyn
11:40 Kuchenne rewolucje – program rozr.
13:55 The Floor 2 – teleturniej
14:35 Ukryta prawda (1490, 1723) – serial paradok.
16:50 Szpital św. Anny (61) – serial obyczajowy
17:55 Detektywi (241) – serial kryminalny
19:00 Fakty
19:30 Sport
19:40 Pogoda
19:50 Uwaga! – magazyn interwencyjny
20:00 BARBIE ***
komedia, USA/Wlk. Brytania 2023
22:25 KOBIETA–KOT **
s-f, USA/Australia 2004
00:35 Kuba Wojewódzki – talk show
01:55 Kuchenne rewolucje – program rozr.
03:00 Szpital św. Anny – serial
04:00 Uwaga! – magazyn interwencyjny
04:15 Łowcy staroci – program poradnikowy
05:10 Jak to jest zrobione – serial popularnonaukowy

7 tvn

05:25 Szkoła (415, 802, 803) – serial paradok.
08:20 Ukryta prawda (1492, 1384, 1385) – serial paradok.
11:25 W-11 Wydział Śledczy (1151, 1152) – serial kryminalny
12:55 Detektywi (113, 114) – serial kryminalny
14:55 Szpital św. Anny (35) – serial obyczajowy
15:55 Sąd rodzinny (59) – serial fabularno-dokumentalny
16:55 Sekrety życia – serial paradok.
17:55 Zagadki losu – serial paradok.
19:00 Ukryta prawda (1568) – serial paradok.
20:00 PAN CHURCH **
komediodramat, USA 2016
22:20 Ślub od pierwszego wejrzenia – reality show
23:20 DZIEWIĄTY LEGION **
przygodowy, USA/Wlk. Brytania 2011
01:45 Hotel Paradise – reality show
02:40 Osadzone. Blok F – serial dok.
03:10 SOS Ekipy w akcji – program rozr.
04:05 Fachowcy – program rozr.
04:40 Druga strona medalu – talk show

TVP LUBLIN

07:30 Agrobiznes 07:40 Agropogoda 07:45 Gość Poranka 08:05 Reporterzy 08:25 Kryminalna Siódemka 08:40 Szlachetne zdrowie 08:55 Zakochaj się w Polsce 09:30 Wykrywacz kłamstw 09:55 Poznaj region 10:00 Złoty chłopak 11:00 Rok w ogrodzie 11:30 Prywatne życie zwierząt 12:00 Telekurier 12:30 Rosół polski 13:00 Agrobiznes 13:15 Agropogoda 13:30 Niebezpieczne związki 14:20 Niezwykłe miejsca 14.30 14:50 Pogoda 15:00 Koronka 15:20 Eko na serio 15:30 Panorama i pogoda 15:50 Agro wieści 16:05 Miłego popołudnia 16:45 Panorama i pogoda 16:50 Miłego popołudnia 17:50 Panorama i pogoda 17:55 Zbieram, więc jestem 18:10 Zobacz, co słychać 18:30 Panorama i pogoda 18:55 Prognoza pogody 19:00 Magazyn sportowy 19:15 Podlaskie w polskim filmie 19:30 Szlachetne zdrowie 19:45 Kryminalna Siódemka 20:00 Dziennik 20:20 Pogoda 20:30 Gość Regionów 21:00 Zdarzenia 21:15 Gość Panoramy 21:30 Panorama i pogoda 22:00 Pierwsza Druga w Trójce 22:10 Ktokolwiek widział, ktokolwiek wie

eprasa.pl 0503d5e44d

sobota 18.10.2025

TVP 1

04:50 MAGICZNE DRZEWO **
przygodowy, Polska 2008
06:20 Balans bieli – magazyn
07:00 Transmisja Mszy Świętej z Sanktuarium Matki Bożej na Jasnej Górze – program religijny
07:40 Rok w ogrodzie – magazyn
08:20 Pełnosprawni – magazyn dla niepełnosprawnych
08:55 Ranczo (117) – serial obyczajowy
09:55 Komisarz Alex (3) – serial kryminalny
10:55 Ojciec Mateusz (431) – serial kryminalny
12:00 EL DORADO ***
western, USA 1967
14:10 Przed ekranem – magazyn
14:25 Okrasa łamie przepisy: Inne kluski śląskie – magazyn kulinarny
16:05 Dziedzictwo (720) – telenowela
17:00 Teleexpress
17:20 Pogoda
17:35 Pan Mama (33, 34) – serial komediowy
18:40 Jaka to melodia? – teleturniej muzyczny
19:30 Program informacyjny 19.30
20:05 Sport
20:10 Pogoda
20:25 Profilerka Jastrë (7) – serial kryminalny
21:25 HIT NA SOBOTĘ: COLOMBIANA ***
sensacyjny, Francja 2011
23:25 UKRYTA SIEĆ **
dramat, Polska 2023
01:15 Sprawdzamy – magazyn
01:35 NASI ULUBIEŃCY **
komedia, Francja 2019
03:15 Jaka to melodia? – teleturniej muzyczny
04:05 Dusza zaklęta w fortepianie – film dokumentalny, Polska 2022

TVP 2

05:10 Barwy szczęścia (3233, 3234) – serial obyczajowy
06:25 M jak miłość (1882) – telenowela
07:30 Pytanie na śniadanie – magazyn
11:15 Domowe patenty – felieton
11:30 Górna półka smaku – magazyn kulinarny
12:10 Postaw na milion – teleturniej
13:05 Miłość i nadzieja (306) – serial obyczajowy
14:00 Familiada – teleturniej
14:35 Koło fortuny – teleturniej
15:15 Szansa na sukces. Opole 2026 (1) – widowisko muzyczne
16:20 Na dobre i na złe (965) – serial obyczajowy
17:20 Miłość i nadzieja (307) – serial obyczajowy
18:15 Va Banque – teleturniej
18:50 Słowo na niedzielę – program publicystyczny
19:00 Informacje kulturalne – magazyn
19:25 Rodzinka.pl – serial komediowy
20:30 The Voice of Poland – widowisko muzyczne
23:05 JUTRO BĘDZIEMY SZCZĘŚLIWI ***
obyczajowy, Francja/Wielka Brytania 2016
01:15 CANDYMAN ***
horror, USA 2020
03:00 Akacjowa 38 (102) – telenowela

polsat

06:00 Nowy Dzień – program informacyjny
08:00 Halo tu Polsat – program rozrywkowy
11:30 Ewa gotuje – magazyn kulinarny
12:00 Awantura o kasę – teleturniej
13:40 SHREK ****
animowany, USA 2001
15:30 Kryptonim Szef Polska – reality show
17:30 Awantura o kasę – teleturniej
18:50 Wydarzenia
19:15 Prezydenci i Premierzy – program publicystyczny
19:30 Sport
19:45 Pogoda
19:55 Kabaret na żywo. Młodzi i Moralni. Nad mętną rzeką – widowisko kabaretowe
21:40 PRZYKŁADNY OBYWATEL ***
sensacyjny, Wielka Brytania/Norwegia/Chiny 2019
23:45 BAD COMPANY **
komedia sensacyjna, USA/Czechy 2002
02:40 Świat według Kiepskich – serial komediowy
04:40 Disco Gramy – muzyczny program rozrywkowy
05:25 Telezakupy TV Okazje – magazyn

tvn

05:35 Uwaga! – magazyn interwencyjny
05:50 Ukryta prawda (1439) – serial paradokumentalny
06:45 Kobieta na krańcu świata (6) – serial dokumentalny
07:45 Dzień Dobry TVN – magazyn
11:30 Na Wspólnej (1043) – serial obyczajowy
13:25 MasterChef – program rozrywkowy
15:10 JAK W NIEBIE ***
komedia, USA 2005
17:20 Unboxing – Wielkie Otwarcie – program rozrywkowy
17:55 Ugotowani – magazyn kulinarny
19:00 Fakty
19:30 Sport
19:40 Pogoda
19:45 Afryka Express – reality show
21:40 ZAGINIONE MIASTO **
przygodowy, USA 2022
23:50 PIEKIELNA ZEMSTA **
sensacyjny, USA 2011
02:10 Szpital św. Anny (29) – serial obyczajowy
03:15 Co za kabaret! – program rozrywkowy
04:15 Uwaga! – magazyn interwencyjny
04:30 Nauka jazdy – program edukacyjny
04:55 Jak to jest zrobione – serial popularnonaukowy

7 tvn

05:05 Szkoła (517) – serial paradokumentalny
06:05 Wiza na miłość – reality show
07:00 New Looney Tunes – serial animowany
07:15 KUMPLE Z DŻUNGLI **
komedia animowana, Francja 2017
09:20 Ukryta prawda (1376, 1377) – serial paradokumentalny
11:20 Mówię Wam – program rozrywkowy
12:40 Top Model – reality show
14:15 Ukryta prawda (1382) – serial paradokumentalny
15:25 GODZILLA ***
s-f, USA/Japonia 2014

18:00 Anatomia piękna – program rozrywkowy
19:00 Idź na całość – teleturniej
20:00 HARRY POTTER I INSYGNIA ŚMIERCI. CZ. I ****
przygodowy, USA/Wielka Brytania 2010
23:10 REMINISCENCJA **
s-f, USA 2021
01:40 SALA SAMOBÓJCÓW. HEJTER ***
dramat obyczajowy, Polska 2020
04:15 Usterka – program poradnikowy

TVP LUBLIN

08:05 Kryminalna Siódemka 08:25 Dobre historie 09:00 Portfel Kowalskiego 09:30 Wykrywacz kłamstw 09:45 Poznaj region: Zamek Piastowski 09:55 Misja: Ratunek. Służby w akcji 10:30 Pogotowie reporterskie zawsze z Wami 11:05 Daję słowo 12:00 Makłowicz w podróży 12:40 Misja interwencja 13:15 Pierwsza Druga w Trójce 13:25 Sanatoria 14:00 O milimetr 14:30 Magazyn sportowy 14:45 Zobacz, co słychać 15:00 Koronka 15:20 Którędy po sztukę 15:25 Halo, Seniorzy! 15:55 Piosenka dla Ciebie 16:50 Wesołe lata Telewizji Kraków 17:12 Kwadrans samorządowy 17:30 Tydzień w polityce 18:10 Naturalnie w podróży 18:30 Panorama i pogoda 18:58 Kulturalnie mówiąc 19:25 Piłka nożna: Betclic 1. liga – Multi1liga, 13. kolejka: GKS Tychy – Wieczysta Kraków 21:30 Panorama i pogoda 22:00 Studio LOTTO 22:10 Dziennik

niedziela 19.10.2025

TVP 1

05:25 Sprawa dla reportera – program interwencyjny
06:20 Słownik polsko@polski – talk show
06:55 Słowo na niedzielę – program religijny
07:00 Transmisja Mszy Świętej z Sanktuarium Bożego Miłosierdzia w Łagiewnikach – program religijny
08:00 Tydzień – magazyn rolniczy
08:25 Daleko od szosy (1) – serial obyczajowy
09:50 Pan Mama (33, 34) – serial komediowy
10:55 Komisarz Alex (298) – serial kryminalny
11:55 Między ziemią a niebem – magazyn
12:00 Anioł Pański – transmisja
12:15 Między ziemią a niebem – magazyn
12:40 Lepsza strona świata – film dokumentalny
13:05 Natura w Jedynce: Prawdziwy Kubuś Puchatek – film dokumentalny, Niemcy 2024
14:05 KINGSAJZ ***
komedia, Polska 1988
16:05 Dziedzictwo (721) – telenowela
17:00 Teleexpress
17:20 Pogoda
17:35 Daję słowo – talk show
18:40 Jaka to melodia? – teleturniej muzyczny
19:30 Program informacyjny 19.30
20:05 Sport
20:10 Pogoda
20:25 Drelich (5) – serial sensacyjny
21:25 Rolnik szuka żony – reality show
22:30 FUCKING BORNHOLM **
dramat, Polska 2022
00:20 COLOMBIANA ***
sensacyjny, Francja/USA 2011
02:10 Sprawdzamy – magazyn
02:35 UKRYTA SIEĆ **
dramat, Polska 2023
04:30 Jaka to melodia? – teleturniej muzyczny

TVP 2

04:00 Barwy szczęścia (3235–3237) – serial obyczajowy
05:45 M jak miłość (1883) – serial obyczajowy
06:45 Operacja zdrowie – magazyn medyczny
07:30 Pytanie na śniadanie – magazyn
10:45 Domowe patenty – magazyn poradnikowy
10:50 Jak to się mówi, czyli Kasia u Bralczyka – magazyn
11:25 The Voice of Poland – widowisko muzyczne
13:35 The Voice Comeback Stage – magazyn muzyczny
14:00 Familiada – teleturniej
14:35 Koło fortuny – teleturniej
15:10 Szansa na sukces. Opole 2026 – widowisko muzyczne
16:15 Tak to leciało! – teleturniej muzyczny
17:15 Harry Wild (7) – serial obyczajowy
18:15 Rodzinka.pl – serial komediowy
18:50 Niepewne sytuacje – program rozrywkowy
19:05 JAMES BOND: DIAMENTY SĄ WIECZNE ***
sensacyjny, Wielka Brytania 1971
21:15 Muzyka na dobry wieczór – koncert
22:25 ELSA I FRED **
komedia, USA 2014
00:15 Kronika Polska 1025–2025 – koncert
01:15 Kamerdyner (4) – serial obyczajowy
02:15 JUTRO BĘDZIEMY SZCZĘŚLIWI ***
komedia obyczajowa, Francja/Wielka Brytania 2016

polsat

06:00 Nowy dzień – program informacyjny
08:00 Halo tu Polsat – magazyn
11:00 Randka w ciemno – teleturniej
12:20 SHREK 2 ****
animowany, USA 2004
14:05 Twoja Twarz Brzmi Znajomo – widowisko rozrywkowe
16:20 Nasz Nowy Dom – reality show
17:30 Awantura o kasę – teleturniej
18:50 Wydarzenia
19:20 Sport
19:25 Pogoda
19:30 Państwo w Państwie – program publicystyczny
19:55 Dancing with the Stars. Taniec z Gwiazdami – program rozrywkowy
22:30 Teściowie (56) – serial komediowy
23:05 KILER-ÓW 2-ÓCH **
komedia, Polska 1999
01:45 JAK ZOSTAĆ GWIAZDĄ **
komedia, Polska 2020
04:40 Disco Gramy – muzyczny program rozrywkowy
05:25 Telezakupy TV Okazje – magazyn

tvn

05:20 Uwaga! – magazyn interwencyjny
05:35 Batwheels – serial animowany
05:50 Ukryta prawda (1440) – serial paradokumentalny
06:45 Bitwa o gości – reality show
07:45 Dzień Dobry TVN – magazyn
12:00 Kobieta na krańcu świata – reportaż
13:10 Co za tydzień – magazyn rozrywkowy
14:00 Afryka Express – reality show
15:50 MADAGASKAR 3 ***
komedia, USA 2012
17:55 Pogromcy chaosu – program poradnikowy
19:00 Fakty
19:30 Sport
19:40 Pogoda
19:45 MasterChef – widowisko kulinarne
21:25 KONIEC ŚWIATA, CZYLI KOGEL MOGEL 4 **
komedia, Polska 2021
23:30 TO NIE TAK JAK MYŚLISZ, KOTKU **
komedia, Polska 2008
01:45 Superwizjer – magazyn reporterów
02:25 Szpital św. Anny (30) – serial obyczajowy
03:30 Uwaga! – magazyn interwencyjny
03:45 Nauka jazdy – program rozrywkowy
04:55 Kto was tak urządził – program poradnikowy

7 tvn

05:05 Szkoła (518) – serial paradokumentalny
06:05 Wiza na miłość: Pierwsze spotkanie – reality show
07:00 New Looney Tunes – serial animowany
07:30 LOU! CODZIENNIK **
komedia, Francja/Belgia 2014
09:40 Unboxing – Wielkie Otwarcie – program rozrywkowy
10:15 Pogromcy chaosu – program poradnikowy
11:20 Ukryta prawda (1378-1381) – serial paradokumentalny
15:20 Detektywi (105) – serial kryminalny
16:20 Poukładani – program rozrywkowy
16:55 HARRY POTTER I INSYGNIA ŚMIERCI: CZ. 1 ****
fantasy, USA/Wielka Brytania 2010
20:00 GODZILLA II: KRÓL POTWORÓW **
przygodowy, USA/Japonia 2019
22:55 41 DNI NADZIEI ***
przygodowy, USA/Islandia/Hongkong 2018
00:50 PAN CHURCH **
obyczajowy, USA 2016
03:05 Wrota piekieł – serial dokumentalny
04:00 Usterka – program poradnikowy
04:30 Fachowcy – program poradnikowy

TVP LUBLIN

08:05 Kryminalna Siódemka 08:35 Podlaskie w polskim filmie 08:55 Wiek to tylko liczba 09:25 Rok w ogrodzie 09:55 Magiczne Podhale z Sebastianem Karpielem-Bułecką 10:30 Tydzień 11:00 Transmisja Mszy Świętej z Sanktuarium Matki Bożej na Jasnej Górze 11:55 Całkiem niezła historia 12:20 Ktokolwiek widział, ktokolwiek wie 12:55 Piosenka dla Ciebie 14:00 Rączka gotuje 14:30 Panorama Lubelska – Podsumowanie Tygodnia 15:00 Koronka 15:20 Którędy po sztukę 15:25 Tydzień w polityce 16:05 Który Jesteś 16:20 Koncerty/Dokumenty w TVP Lublin 17:15 Było, nie minęło 17:40 Afisz 18:00 Strefa otwarta 18:30 Panorama i pogoda 19:00 Słonik nadziei 19:25 Piłka nożna: Betclic 2. liga – 13. kolejka 21:30 Panorama i pogoda 21:45 Magazyn sportowy 22:00 Eko na serio 22:10 Dziennik Regionów

poniedziałek 20.10.2025

TVP 1

05:30 Wichrowe wzgórze (278) – serial obyczajowy
06:15 Akacjowa 38 (716) – telenowela
07:00 Transmisja Mszy Świętej z Sanktuarium Matki Bożej na Jasnej Górze – program religijny
07:30 Studio Raban – magazyn
08:00 Serwis Info – program informacyjny
08:10 Pogoda Info – program informacyjny
08:20 Zaraz wracam (25) – serial obyczajowy
09:00 Ranczo (118) – serial obyczajowy
10:00 Komisarz Alex (4) – serial kryminalny
11:00 Ojciec Mateusz (390) – serial kryminalny
12:00 Serwis Info – program informacyjny
12:10 Agrobiznes – magazyn rolniczy
12:30 Agropogoda – program informacyjny
12:35 Magazyn Rolniczy – magazyn
12:50 Natura w Jedynce: Prawdziwy Kubuś Puchatek – film dokumentalny, Niemcy 2024
14:00 Wichrowe wzgórze (279) – serial obyczajowy
15:00 Serwis Info – program informacyjny
15:15 Reporterzy – magazyn
15:35 Gra słów. Krzyżówka – teleturniej
16:05 Dziedzictwo (722) – telenowela
17:00 Teleexpress
17:20 Pogoda
17:30 Jaka to melodia? – teleturniej muzyczny
18:10 Klan (4578) – telenowela
18:45 Akacjowa 38 (729) – telenowela
19:30 Program informacyjny 19.30
19:55 Pytanie dnia – program publicystyczny
20:10 Sport
20:15 Pogoda
20:30 TEATR TELEWIZJI: RUDA – SPEKTAKL
teatralny, Polska 2025
22:10 Postscriptum – dyskusja po spektaklu
22:40 Świat bez fikcji: Christopher Reeve – wieczny Superman – film dokumentalny, Francja 2024
23:55 Balans bieli – magazyn
00:35 Wykrywacz kłamstw – magazyn
01:00 POPIEŁUSZKO. WOLNOŚĆ JEST W NAS **
dramat biograficzny, Polska 2008
03:45 NASI ULUBIEŃCY **
komedia, Francja 2019
05:15 Zakończenie dnia

TVP 2

04:35 Na dobre i na złe (902) – serial obyczajowy
05:35 M jak miłość (1616) – telenowela
06:25 Rodzina (nie od) święta – magazyn
06:55 Barwy szczęścia (3237) – serial obyczajowy
07:30 Pytanie na śniadanie – magazyn
07:55 Serwis Info/Pogoda Flesz – pasmo informacyjne
11:45 Okrasa łamie przepisy: Inne kluski śląskie – magazyn kulinarny
12:25 Koło fortuny – teleturniej
13:15 Miłość i nadzieja (307) – telenowela
14:05 Va Banque – teleturniej
14:35 Na sygnale (765) – serial fabularno-dokumentalny
15:05 La Promesa. Pałac tajemnic (253) – serial obyczajowy
16:00 Koło fortuny – teleturniej
16:35 Familiada – teleturniej
17:20 Miłość i nadzieja (308) – telenowela
18:15 Va Banque – teleturniej
18:50 Jeden z dziesięciu – teleturniej
19:25 Barwy szczęścia (3237, 3238) – serial obyczajowy
20:55 M jak miłość (1884) – telenowela
21:55 Na sygnale (766, 767) – serial fabularno-dokumentalny
22:55 W cieniu śmierci (8) – serial kryminalny
23:55 BALLADA O BIAŁEJ KROWIE ***
dramat, Iran/Francja 2020
01:50 Stulecie Winnych (41) – serial obyczajowy
02:55 Akacjowa 38 – telenowela

polsat

06:00 Nowy Dzień – program informacyjny
08:30 Malanowski i Partnerzy (765, 766) – serial fabularno-dokumentalny
09:30 Trudne sprawy (964, 1335) – serial paradokumentalny
11:35 Gliniarze (844, 845, 846) – serial fabularno-dokumentalny
14:40 Dlaczego ja? (1487) – serial paradokumentalny
15:50 Wydarzenia
16:15 Pogoda
16:20 Interwencja – magazyn interwencyjny
16:30 Na ratunek 112 (1087) – serial fabularno-dokumentalny
17:00 Gliniarze (1123) – serial fabularno-dokumentalny
18:00 Pierwsza miłość (4076) – serial obyczajowy
18:50 Wydarzenia
19:15 Gość Wydarzeń – program publicystyczny
19:30 Sport
19:45 Pogoda
19:55 Milionerzy – teleturniej
20:30 MEGA HIT: BEZ SKRUPUŁÓW TOMA CLANCY'EGO **
sensacyjny, USA 2021
22:55 EVEREST ***
przygodowy, Wielka Brytania/USA/Islandia 2015
01:25 KILER-ÓW 2-ÓCH **
komedia kryminalna, Polska 1999
04:05 Ewa gotuje – magazyn kulinarny
04:40 Disco Gramy – muzyczny program rozrywkowy
05:25 Telezakupy TV Okazje – magazyn

tvn

05:40 Uwaga! – magazyn interwencyjny
05:55 Ukryta prawda (1441) – serial paradokumentalny
06:50 Kuchenne rewolucje – program rozrywkowy
07:45 Dzień Dobry TVN – magazyn
11:40 Kuchenne rewolucje – program rozrywkowy
13:55 The Floor 2 – teleturniej
14:35 Ukryta prawda (1491, 1724) – serial paradokumentalny
16:50 Szpital św. Anny (62) – serial obyczajowy
17:55 Detektywi (242) – serial kryminalny
19:00 Fakty
19:35 Sport
19:45 Pogoda
19:55 Uwaga! – magazyn interwencyjny
20:10 Doradca smaku – magazyn kulinarny
20:15 Na Wspólnej (4101) – serial obyczajowy
20:55 The Floor 2 – teleturniej
21:35 Bitwa o gości – program rozrywkowy
22:45 BARBIE ***
komedia, USA/Wielka Brytania 2023
01:00 Co za tydzień – magazyn rozrywkowy
01:45 Ślepnąc od świateł (8) – miniserial
03:10 Szpital św. Anny (31) – serial obyczajowy
04:10 Uwaga! – magazyn interwencyjny
04:25 Łowcy staroci – program poradnikowy
05:20 Jak to jest zrobione (11) – serial popularnonaukowy

7 tvn

05:25 Szkoła (416, 804, 805) – serial paradokumentalny
08:20 Ukryta prawda (1493, 1386, 1387) – serial paradokumentalny
11:25 W-11 Wydział Śledczy (1153, 1154) – serial kryminalny
12:55 Detektywi (115, 116) – serial kryminalny
14:55 Szpital św. Anny (36) – serial obyczajowy
15:55 Sąd rodzinny (60) – serial fabularno-dokumentalny
16:55 Sekrety życia (12) – serial paradokumentalny
17:55 Zagadki losu (18) – serial paradokumentalny
19:00 Ukryta prawda (1569) – serial paradokumentalny
20:00 Hotel Paradise – reality show
21:05 GÓRA W OGNIU **
katastroficzny, Chiny 2019
23:05 KOLEKCJONER ***
sensacyjny, USA 1997
01:30 Poukładani – program rozrywkowy
02:05 Mówię Wam – program rozrywkowy
03:05 SOS Ekipy w akcji – program poradnikowy
03:55 Osadzone. Blok F (11) – serial dokumentalny

TVP LUBLIN

07:30 Agrobiznes Info 07:40 Agropogoda Info 07:45 Gość Poranka 08:05 Reporterzy 08:25 Kryminalna Siódemka 08:40 Przed ekranem 08:55 Misja: Ratunek. Służby w akcji 09:30 Sprawdzamy 09:50 Obalamy mity medyczne 10:00 Złoty chłopak 11:00 Kwiaty na warsztat 11:30 Jesień na RODOS 12:00 Ktokolwiek widział, ktokolwiek wie 12:30 Okrasa łamie przepisy 13:00 Agrobiznes 13:15 Agropogoda 13:30 Rozmowy (nie)wygodne 14:10 Całkiem niezła historia 14:30 Program informacyjny 14:50 Pogoda 15:00 Koronka 15:20 Eko na serio 15:30 Panorama i pogoda 15:50 Magazyn sportowy 16:05 Miłego popołudnia 16:45 Panorama i pogoda 16:50 Miłego popołudnia 17:50 Panorama i pogoda 17:55 Reportaż. Z lubelskiego 18:30 Panorama i pogoda 18:55 Prognoza pogody 19:00 Magazyn sportowy 19:30 Idź się zbadaj 19:45 Kryminalna Siódemka 20:00 Dziennik Regionów 20:20 Pogoda 20:30 Gość Regionów 21:00 Prognoza pogody 21:02 Który Jesteś 21:15 Gość Panoramy 21:30 Panorama i pogoda 21:55 Prognoza pogody 22:00 Eko na serio

eprasa.pl 0503d5e44d

Praca nadesłana na X Ogólnopolski konkurs TZ na wspomnienia miłosne

ROMANSE NIEZMYŚLONE

Pozwól mi zostać w Polsce, Allahu (cz. I)

Rad

RAD MIAŁ DWADZIEŚCIA LAT, KIEDY POD KONIEC WRZEŚNIA 2000 ROKU PRZYJECHAŁ Z IRAKU DO SZCZECINA. Zdziwiony był lekko, gdy okazało się, że Polska to bynajmniej nie kraj białych niedźwiedzi, a złotej jesieni. Kiedyś wyjechał z bratem na wakacje do Kalifornii. Słyszał, że to kraina pomarańczy, jedynie w słońcu skąpana. O jakże zaskoczony był, gdy na własnej skórze przekonał się, że i w deszczu potrafi wykąpać się ten stan.

Uczył się języka polskiego najpilniej jak potrafił, a nic nie poczytał o kraju, do którego wybierał się z wizytą, dłuższą niż wakacyjną. Znacznie dłuższą…

Zachwyciła go paleta barw październikowych liści dębów rosnących w Alei Wojska Polskiego, potęga platanów na Jasnych Błoniach i, co tu dużo mówić, słowiańska uroda polskich kobiet.

Inauguracja roku akademickiego w jednej ze szczecińskich uczelni wprawiła go w jeszcze lepszy nastrój. Okazało się bowiem, że nie będzie jedynym obcokrajowcem, a to zawsze trochę raźniej. Radowi przysługiwało miejsce w akademiku, jednak on wolał wynająć mieszkanie z kolegą niż stosować się do jakichkolwiek zasad panujących w domu studenckim, jak na przykład cisza nocna.

Wybrali dwupokojowe mieszkanko w dzielnicy Niebuszewo, uznawanej za niezbyt przyjazną, szczególnie po godzinie dwudziestej drugiej i w dodatku dla dwóch chłopaków o ciemniejszym kolorze skóry niż czerwononosi „obrońcy bram”.

Ali, kolega Rada, był przepiękny, o ile można w ten sposób określić mężczyznę, ale miał paskudny charakter. Każdego miesiąca pani Anna, właścicielka mieszkania, przychodziła w umówionym dniu pod pretekstem odebrania pieniędzy za czynsz. Pod pretekstem, bo mogła przecież zażyczyć sobie przelewu na konto bankowe, w istocie zaś chciała rzucić okiem na stan pokoi, łazienki i kuchni. W tej ostatniej najczęściej zastawała stos brudnych naczyń, nie mytych co najmniej od tygodnia. Z obrzydzeniem spoglądała na blat i zlew. Z takim samym wstrętem na Alego.

Fot. pixabay.com

Jak każda nastolatka pragnęła zwyczajnie, bez zbędnych komplikacji, zakochać się na zabój.

Obiektywnie potrafiła dostrzec jego przystojne rysy twarzy, gęstą firanę kruczoczarnych rzęs i burzę loków na głowie, lecz nie była w stanie zaakceptować jego sposobu odnoszenia się do kobiet.

– Witam, brakuje pańskiej części należności.

– Ja już mówił, z kobietą nie będę gadał, mężowi dam pieniądze – odrzekł unosząc się na łokciu z kanapy i nawet nie przysłaniając owłosionego brzucha koszulą.

Dziwił się też i wygłaszał swoje niezadowolenie, że Rad traktuje właścicielkę mieszkania z szacunkiem. Pani Anna_uznała wtedy, że faktycznie odstąpi niewdzięczną rolę mężowi.

Co innego Rad. Dawał się lubić. Był mniej urodziwy od współlokatora, ale za to łagodny, sympatyczny i rozumiał uroki życia w kraju o europejskich zwyczajach.

Agatka

Teraz ma na imię Agata, ale wtedy, jesienią 2000 roku, była osiemnastoletnią Agatką, dziewczyną szykującą się do matury w jednym ze szczecińskich liceów. Blond grzywa, filigranowa sylwetka i ten powalający na kolana uśmiech…

– Tym swoim uśmiechem niejednego geja nawróciłabyś na drogę hetero – zdarzało się jej słyszeć.

Jednak ona nie marzyła o nawracaniu kogokolwiek. Jak każda nastolatka pragnęła zwyczajnie, bez zbędnych komplikacji, zakochać się na zabój. Ze wzajemnością naturalnie. Setki razy snuła wizję na temat dnia, w którym stanie się kobietą.

Czas pokoju

POD KONIEC LISTOPADA 2000 ROKU RAD I AGATKA POZNALI SIĘ W DYSKOTECE, BANALNIE. Ich miłość jednak okazała się zupełnie niebanalna i bynajmniej niełatwa.

– Ty Arabie pier***ny, wyp***aj z Polski!!! I nie tykaj naszych kobiet.

Rad już przestał liczyć takie i tym podobne przejawy polskiej ksenofobii. Cieszył się szczęściem, jakie dawała mu obecności Agatki w jego życiu. Potrafili godzinami wałęsać się ulicami Szczecina. Agatka cieszyła się, że może przedstawić swojemu pierwszemu chłopakowi miasto, w którym urodziła się i które kocha. Potrafili też godzinami leżeć obok siebie i słuchać muzyki, tak po prostu.

Każda wspólna minuta była na wagę złota. On – student pierwszego roku, ona – maturzystka. W takim okresie swojego życia trzeba bardziej pochylić się nad książkami, a i to okazało się proste do zrobienia.

Awak

Cd. za tydzień

„Poznajmy się” to stała rubryka, w której osoby samotne mogą zamieścić swój anons. Do oferty należy dołączyć imię, nazwisko, adres do korespondencji, znaczek i kopertę. Te dane pozostaną do wyłącznej wiadomości redakcji. Anonse przyjmujemy również na adres e-mail: sekretariattz@onet.pl. Nasza redakcja nie informuje o adresach ani o imionach i nazwiskach osób przysyłających anonse. Pośredniczymy wyłącznie w przekazywaniu listów. Informacja o przetwarzaniu danych osobowych znajduje się na stronie internetowej Tygodnika Zamojskiego w zakładce „Polityka prywatności”.

Samotny mężczyzna średniego wzrostu, 65 lat, bez nałogów, niezależny finansowo i zmotoryzowany. Chciałabym poznać panią w zbliżonym wieku, miłą, spokojną i o dobrym charakterze, z którą mógłbym zbudować trwały związek. Proszę o poważne oferty z numerem telefonu, który przyspieszy kontakt. **Godło: „Samotny” (20468)**

Mam wszystko, co potrzebne do życia, ale nie to jest najważ-niejsze, gdy dokucza samotność. Mieszkam w **Zamościu**, jestem wysokim mężczyzną niezależnym pod każdym względem, który potrafi radzić sobie w życiu. Jednak sprawy materialne nie są dla mnie najistotniejsze, lecz inny człowiek – kobieta, dla której można zrobić bardzo dużo. Poznam atrakcyjną i szczupłą kobietę, równie samotną jak ja, w wieku 50 plus, potrzebującą towarzystwa mężczyzny odpowiedzialnego, czułego i kulturalnego. Umieszczam swój anons z wielką nadzieją, że odpowie na niego kobieta, która podobnie jak ja uważa, że samotność to droga donikąd, a życie bez celu. Napisz, a nie zawiedziesz się, gdy mnie poznasz. **Godło: „Bądźmy razem” (20469)**

Jestem mężczyzną 40 plus, kawalerem o średniej budowie ciała i wzroście 185 cm, bezkonfliktowym, spokojnym, uczciwym, wrażliwym, z poczuciem humoru i pracowitym, ale samotnym. Pracuję zawodowo i jestem niezależny finansowo. Pragnę założyć własną rodzinę, która będzie oparta na takich wartościach jak zaufanie, wzajemny szacunek i miłość. Nigdy nie byłem żonaty i nie mam dzieci, które bardzo lubię. Założenie rodziny odkładałem na dalszy plan, lecz czas nie stoi w miejscu. Poznam panią, w wieku 30-45 lat, zaradną, uczciwą i wrażliwą. Jeśli brakuje ci drugiej połowy, na której można polegać i z którą zechciałabyś żyć, to napisz do mnie, bo może czekam właśnie na siebie. **Godło: „Poznajmy się wreszcie” (20470)**

Mężczyzna, 60 plus, 180 cm wzrostu, zadbany, o niebieskich oczach, włosach ciemny blond i młodym wyglądzie, niezależny finansowo (stały dochód), z własnym domem, bez zobowiązań i zmotoryzowany. Jestem człowiekiem uczciwym i czułym, o dobrym sercu, bez żadnych nałogów pracowitym katolikiem, potrafiącym zadbać o drugą osobę. Nie znoszę fałszu i kłamstwa. Nie szukam przygód, a stabilizacji w życiu. Pragnę poznać sympatyczną panią o spokojnym charakterze i dobrym sercu, która pragnie ciepła domowego ogniska i życia we dwoje. Mile widziana kobieta bez nałogów, gdyż ich nie toleruję, ze stałym dochodem, dbająca o higienę i dom. W przyszłości chętnie zaproszę panią pod swój dach. Cel – stały związek. Paniom szukającym wrażeń dziękuję. Proszę o przemyślane oferty z numerem telefonu. **Godło: „Znajdę cię” (20471)**

Uczciwy, miły i spokojny mężczyzna, 60 lat, 175 cm wzrostu, ale samotny. Mieszkam w mieście. Chętnie poznam kobietę miłą, uczciwą i poważnie myślącą o dalszym życiu we dwoje w atmosferze wzajemnego wsparcia i miłości. Chciałabym spędzać wolny czas wspólnie z sympatyczną panią i móc cieszyć się jej obecnością. Moim celem jest stały i poważny związek, dlatego proszę o poważne oferty z numerem telefonu, który przyspieszy kontakt. **Godło: „Druga połówka” (20472)**

Zaradny, wysoki i przystojny mężczyzna bez nałogów, niezależ-ny finansowo i zmotoryzowany, ale aktualnie samotny, 60 plus. Lubię ludzi i zwierzęta. Mam własny dom, w którym dobrze poczuje się każda kobieta, gdyż potrafię zadbać o dobrą atmosferę i ciepło domowego ogniska. Poznam samotną i miłą panią, bez nałogów i w stosownym wieku, z którą mógłbym się zaprzyjaźnić, a w przyszłości stworzyć trwały związek na dalsze dobre i złe chwile życia. Proszę o poważne oferty, gdyż nie szukam przygód. Zaznaczam, że nie zmienię miejsca zamieszkania. Numer telefonu, przyspieszy kontakt. **Godło: „Wciąż samotny” (20473)**

PIĘKNY WIEK!

Jest bardzo pogodna, życzliwa, uwielbia kontakt z innymi osobami. Pani Natalia Chałupa z Moniatycz-Kolonii w gminie Hrubieszów skończyła 100 lat. W wyjątkowej urodzinowej uroczystości, zorganizowanej przez gminę i GOPS, stulatce towarzyszyli najbliżsi, sąsiedzi, znajomi oraz mieszkańcy sołectwa. Z gratulacjami do jubilatki przybyła także zastępczyni wójta Aleksandra Muzyczuk, kierowniczka GOPS w Hrubieszowie Justyna Kozłowska wraz z pracownicą socjalną Agatą Siptą oraz naczelniczka Wydziału Świadczeń Emerytalno-Rentowych ZUS w Hrubieszowie Marzena Korkosz.

Pani Natalia, mimo trudności z poruszaniem się, jest osobą bardzo pogodną i otwartą, która uwielbia rozmowy, kontakty z sąsiadami i chętnie dzieli się wspomnieniami. Na co dzień korzysta ze wsparcia GOPS i asystenta osobistego osoby niepełnosprawnej.

Pani Natalio, życzymy dużo zdrowia i radości!

mm, fot. UG Hrubieszów

eprasa.pl 0503d5e44d

Historia RCEZ, czyli sześć dekad kształcenia zawodowego w Biłgoraju

Od elektryki do programowania

Regionalne Centrum Edukacji Zawodowej w Biłgoraju obchodzi 60-lecie istnienia. Szkoła, która w 1965 r. zaczynała jako niewielkie technikum elektryczne, stała się jedną z najnowocześniejszych placówek kształcenia zawodowego w regionie.

Początki szkoły sięgają 1 września 1965 r., kiedy w budynku przy ul. Tadeusza Kościuszki 98, wcześniej zajmowanym przez Liceum Pedagogiczne, rozpoczęło działalność pięcioletnie Technikum Elektryczne i trzy klasy Zasadniczej Szkoły Elektrycznej. Do szkoły zapisało się 170 uczniów, a pierwszym dyrektorem został ówczesny dyrektor Liceum Pedagogicznego **Edward Margiela**. W kolejnych latach kierowali szkołą **Edward Pająk** i **Czesław Glina**.

Pierwsi maturzyści

Warunki w pierwszych latach były skromne. Warsztaty mieściły się w niewielkim budynku przekazanym przez Zasadniczą Szkołę Zawodową nr 1, a pierwsza pracownia elektryczna powstała w 1966 r.

Szkoła szybko się rozwijała – w roku szkolnym 1969/70 uczyło się w niej już 405 uczniów. Pierwsi maturzyści, w liczbie 34, ukończyli technikum w 1970 r., a praktyki zawodowe odbywali w renomowanych zakładach, m.in. w Wytwórni Sprzętu Mechanicznego w **Bielsku-Białej** i w Śląskiej Fabryce Kabli w **Czechowicach-Dziedzicach**.

Lata 70. XX w. przyniosły dynamiczny rozwój szkoły. Na jej czele stanął **Janusz Ostrowski**, który zmienił profil placówki na mechaniczno-elektryczny. Powstały nowe kierunki kształcenia, m.in. elektromechanik pojazdów samochodowych, oraz nowe obiekty: tor kartingowy „Autodrom" i Ośrodek Szkolenia Kierowców.

Zbudowano i unowocześniono warsztaty, nadbudowano trzecie piętro głównego budynku szkoły, utworzono internat w przejętym budynku Zasadniczej Szkoły Budowlanej. W 1975 r. szkoła przyjęła nazwę Zespół Szkół Mechaniczno-Elektrycznych (ZSME), a w 1979 r. powstała Autoryzowana Stacja Obsługi Fiata.

Regionalne Centrum Edukacji Zawodowej w Biłgoraju obchodzi 60-lecie istnienia.

Nowe kierunki i fundusze unijne

W latach 80., za kadencji dyrektora **Michała Kupińskiego**, szkoła rozwijała współpracę z dużymi zakładami pracy, m.in. FSM w **Tychach** i Bielsku-Białej oraz „Energoaparaturą" w **Katowicach**. Powstały nowe specjalności: technik elektronik oraz monter układów elektronicznych i automatyki, co było odpowiedzią na potrzeby lokalnych zakładów. Placówka słynęła także z bogatej działalności pozalekcyjnej – w 1980 r. powstała sekcja kartingowa, a w 1982 r. założono Zespół Tańca Ludowego „Tanew".

Od 1989 r. placówką kierował **Czesław Bakota**, który wprowadzał ją w czas przemian ustrojowych. W planie zajęć pojawiła się religia, w salach lekcyjnych zawisły krzyże, poświęcono budynek szkoły i sztandar.

Reforma oświaty z 1999 r. przekształciła ZSME w Regionalne Centrum Edukacji Zawodowej (RCEZ), łącząc w jednej strukturze szkołę, Centrum Kształcenia Praktycznego i Ośrodek Szkolenia Kursowego. Dzięki temu szkoła mogła szybciej reagować na potrzeby rynku pracy i przygotowywać uczniów do nowych zawodów.

W 2007 r. stanowisko dyrektora objął **Jerzy Buczko**, który przez 16 lat konsekwentnie rozwijał placówkę. Modernizowano warsztaty, wprowadzano nowe kierunki nauczania, m.in. technik programista i technik rachunkowości. Szkoła korzystała z funduszy unijnych, które pozwoliły zmodernizować pracownie, zakupić nowoczesny sprzęt, przeprowadzić remonty budynków i termomodernizację, a także zbudować nowoczesne boisko sportowe. W 2019 r. **Jerzy Buczko** podpisał porozumienie z firmą Model Opakowania, co wzmocniło współpracę szkoły z lokalnym biznesem. RCEZ stało się liderem w regionie w dziedzinie kształcenia zawodowego.

Gala odbyła się w siedzibie szkoły.

Od 2023 r. funkcję dyrektora pełni **Jarosław Dubiel**, wcześniej wicedyrektor. W ostatnich latach placówka zrealizowała szereg projektów unijnych, które pozwoliły nie tylko na modernizację bazy dydaktycznej, lecz także na wsparcie uczniów poprzez staże, doradztwo i dodatkowe zajęcia. Trwa budowa nowoczesnej hali sportowej z salą gimnastyczną, siłownią i zapleczem sanitarnym.

Msza i gala

Dziś w RCEZ kształci się 1254 uczniów w 8 zawodach technikum i 5 w szkołach branżowych, a kadrę stanowi 124 nauczycieli. Uczniowie szkoły zdobywają stypendia Marszałka Województwa Lubelskiego w programie „Lubelska kuźnia talentów", wygrywają olimpiady i konkursy techniczne, a także odnoszą sukcesy sportowe, m.in. w biegach przełajowych, lidze lekkoatletycznej i pływaniu. RCEZ rozwija także międzynarodową współpracę edukacyjną w ramach programu Erasmus+, umożliwiając uczniom i nauczycielom zdobywanie doświadczeń w szkołach partnerskich w Hiszpanii, Włoszech, Bułgarii, Turcji i Rumunii.

Uroczystości jubileuszowe rozpoczęły się mszą świętą w sanktuarium pw. św. Marii Magdaleny w Biłgoraju. Następnie w siedzibie szkoły przy ul. Tadeusza Kościuszki 98 odbyła się gala, podczas której dyrektor Jarosław Dubiel otworzył uroczystość i zaprezentował historię szkoły. Odsłonięto tablicę pamiątkową, wręczono odznaczenia i podziękowania, a uczniowie przygotowali program artystyczny.

(ar)

Trzy mln zł na sprzęt i technologie dla szkół

Cyfrowy uczeń

To największe w ostatnich latach przedsięwzięcie wspierające rozwój kompetencji cyfrowych dzieci i młodzieży. 123 przedszkola, szkoły i inne placówki oświatowe z województwa lubelskiego otrzymają blisko 3 mln zł w ramach pierwszej edycji nowego rządowego programu „Cyfrowy uczeń".

Placówki będą mogły przeznaczyć środki na zakup komputerów, laptopów, tabletów, monitorów interaktywnych, robotów edukacyjnych i mikrokontrolerów, modernizację szkolnych sieci LAN, a także na licencje i specjalistyczne oprogramowanie, w tym z elementami sztucznej inteligencji. Z programu można także sfinansować zakup cyfrowych materiałów dydaktycznych i szkolenia dla nauczycieli.

Nabór do pierwszej edycji programu odbył się we wrześniu. Z województwa lubelskiego wpłynęło ponad 300 wniosków, a dofinansowanie otrzymają 123 placówki. Łączna kwota wsparcia wynosi około 2,85 mln zł. Pomoc trafi do przedszkoli, szkół podstawowych i średnich, burs, ośrodków szkolno-wychowawczych, poradni psychologiczno-pedagogicznych oraz młodzieżowych domów kultury.

Wśród beneficjentów znalazły się też samorządy z Zamojszczyzny. W gminie Frampol dofinansowanie w wysokości 30 tys. zł otrzymał Samorządowy Zespół Szkolny-Przedszkole we **Frampolu**. W gminie Księżpol wsparcie otrzymało kilka placówek. Publiczne Przedszkole Samorządowe w **Markowiczach** otrzyma 15 tys. zł, taką samą kwotę przyznano oddziałom przedszkolnym w szkołach w **Korchowie Pierwszym**, **Majdanie Starym**, **Rakówce** oraz w **Księżpolu**.

Także w **Biłgoraju** pieniądze trafią do kilku samorządowych placówek. Samorządowe Przedszkole nr 1 otrzyma 45 tys. zł, przedszkola nr 2 i 3 po 30 tys. zł, a oddziały przedszkolne w szkołach podstawowych nr 1, 3, 4 i 5 po 15 tys. zł. W gminie Obsza Gminne Przedszkole w **Woli Obszańskiej** otrzyma 15 tys. zł, a Oddział Przedszkolny przy Szkole Podstawowej im. Prymasa Tysiąclecia Kardynała Stefana Wyszyńskiego w **Babicach** także 15 tys. zł. Taka sama kwota zasili Przedszkole Samorządowe w Turobinie.

Program „Cyfrowy uczeń" ma przyspieszyć proces unowocześniania szkół. **Fot. pixabay.com**

W gminie Krasnobród 30 tys. zł trafi do Przedszkola Samorządowego w **Krasnobrodzie**, a 15 tys. zł do oddziału przedszkolnego przy Szkole Podstawowej im. Armii Krajowej w **Kaczórkach**. Taką samą kwotę otrzyma Samorządowe Przedszkole w **Skierbieszowie** oraz Przedszkole Samorządowe im. Wandy Cebrykow w **Zwierzyńcu**.

Gminne Przedszkole w Zespole Szkolno-Przedszkolnym w **Łaszczowie** otrzyma 30 tys. zł, a Zespół Szkół i Przedszkola w **Tarnawatce** 15 tys. zł.

W **Krasnymstawie** największe wsparcie trafi do Przedszkola nr 1 im. Słoneczna Jedyneczka i Przedszkola nr 8 Teatralna Ósemka, które otrzymają po 30 tys. zł, przedszkola nr 4, 5 i 6 – po 15 tys. zł, tak samo jak Przedszkole w Szkole Podstawowej w **Żółkiewce** oraz Szkoła Podstawowa im. Jana III Sobieskiego z oddziałami przedszkolnymi w **Gorzkowie**. Przedszkole Samorządowe „Bajka" w **Werbkowicach** dostanie 30 tys. zł.

Znaczące środki trafią do instytucji prowadzonych przez samorządy powiatowe. W powiecie krasnostawskim Specjalny Ośrodek Szkolno-Wychowawczy im. Janiny Doroszewskiej w Krasnymstawie otrzyma 75 tys. zł, Poradnia Psychologiczno-Pedagogiczna również 75 tys. zł, a Młodzieżowy Dom Kultury im. Marii Konopnickiej 36 tys. zł. Po 75 tys. zł otrzymają Specjalny Ośrodek Szkolno-Wychowawczy im. J. Korczaka w **Tomaszowie Lub**. i Poradnia Psychologiczno-Pedagogiczna nr 2 w **Zamościu**.

Program „Cyfrowy uczeń" ma przyspieszyć proces unowocześniania szkół i wyrównywania szans edukacyjnych w regionach. **(ar)**

eprasa.pl 0503d5e44d

Jesień na talerzu

Samorządowy Ośrodek Kultury w Tyszowcach ze Spółdzielnią Socjalną Tyszowianka zaprosiły „Jesieniary" i „Chłopaków Jesieniaków" – małych pasjonatów gotowania na wspólne pichcenie. Zainteresowanie było bardzo duże – chętnych było kilkadziesiąt osób. Motywem przewodnim były dynia i jabłko – niekwestionowani królowie jesiennych stołów. – Najpierw upiekliśmy kawałki dyni w 220-240 st. C. przez 25-30 min do miękkości, w piekarniku. Potem blenderem utarliśmy ją na puree – mówi Małgorzata Mielniczuk, która poprowadziła warsztaty.

Brioszki dyniowe

Składniki: 30 g świeżych drożdży, 1,5 szklanki mleka, 2 łyżeczki cukru, 1,5 łyżeczki soli, 0,5 szklanki oleju, 1 jajko, ok. 250 g tłuczonych ziemniaków, 300 g puree z pieczonej dyni, 5 szklanek mąki pszennej (ok. 660 g).

Przygotowanie: Wszystkie składniki zagniatamy, aż powstanie gładkie i elastyczne ciasto drożdżowe. W razie potrzeby można dosypać odrobinę mąki. Ciasto nakrywamy ściereczką i odstawiamy w ciepłe miejsce do podwojenia objętości. Wyrośnięte – dzielimy na 9-10 części i formujemy okrągłe bułeczki, które układamy na blaszce wyłożonej papierem do pieczenia. Oprószamy mąką, ponownie nakrywamy i zostawiamy do wyrośnięcia na ok. 30 minut. Pieczemy w piekarniku nagrzanym do 180 st. C. przez ok. 20 minut. Najlepiej smakują z marmoladą z jesiennych jabłek.

Gofry kruche

Składniki: 0,5 l mleka, 3 jajka, 300 g mąki pszennej, 2 łyżki roztopionego masła, 1 łyżeczka proszku do pieczenia.

Przygotowanie: Białka oddzielamy od żółtek i ubijamy na sztywną pianę. Żółtka ucieramy z pozostałymi składnikami. Delikatnie łączymy masę z ubitą pianą z białek i odstawiamy na 10 minut. Pieczemy w gofrownicy do uzyskania złotego koloru. Podajemy z ulubionymi dodatkami: cukrem pudrem, bitą śmietaną, sezonowymi owocami.

Syrop z dyni

Składniki: 1 szklanka brązowego cukru, 0,5 szklanki wody, 100 g puree z dyni, 0,5 łyżeczki soku z cytryny.

Przygotowanie: Z cukru i wody gotujemy syrop przez około 10 minut. Gdy zacznie gęstnieć, dodajemy sok z cytryny i puree z dyni, energicznie mieszając trzepaczką. Gotujemy jeszcze przez minutę. Po zdjęciu z ognia i przestudzeniu, przelewamy do buteleczki. Syrop jest świetnym dodatkiem do jesiennej kawy – dzieci na warsztatach piły kawę zbożową z mlekiem i właśnie tym syropem.

Miniszarlotki w deserkach

Składniki: herbatniki, ulubione jabłka (pieczone, gotowane lub smażone), cukier, cynamon, śmietanka 30-proc., starta czekolada.

Przygotowanie: Na spód pucharków lub szklaneczek kruszymy herbatniki. Na nie wykładamy warstwę przygotowanych jabłek. Całość dekorujemy ubitą śmietanką i posypujemy startą czekoladą.

Kluseczki dyniowe

Składniki: 300 g puree z dyni, 600 g ugotowanych ziemniaków, 150 g mąki ziemniaczanej, 100 g mąki pszennej, 1 jajko.

Przygotowanie: Puree z dyni łączymy z ugniecionymi ziemniakami, obiema mąkami oraz jajkiem. Wyrabiamy gładkie ciasto. Z ciasta formujemy kulki wielkości orzecha włoskiego, robiąc na środku każdej wgłębienie. Kluski gotujemy w osolonym wrzątku na małym ogniu przez ok. 3 minuty od momentu wypłynięcia. Ciepłe podajemy z masłem smażonym z szałwią lub na słodko – z cukrem i cynamonem.

Zebrała mm

eprasa.pl 0503d5e44d

Przedstawiamy najważniejsze wydarzenia ostatniego tygodnia

Co tam w polityce?

DEZINFORMACJA O „PROWOKACJI"

Ministerstwo Spraw Wewnętrznych i Administracji ostrzegło przed kolejną rosyjską narracją, według której: „Ukraina zaatakuje Polskę, a wina spadnie na Rosję". I tak Rosyjska Służba Wywiadu Zagranicznego ogłosiła, że polskie i ukraińskie służby rzekomo planują „prowokację" na terytorium Polski z udziałem Rosjan i Białorusinów walczących po stronie **Kijowa**. „To fake news" – przestrzega MSWiA. Sztab Generalny WP napisał na X: „Służby rosyjskie wprowadzają w błąd, stosują strategię działań pod fałszywą flagą. To narzędzie wywierania wpływu strachem i lękiem". Wojsko zachęca do krytycznej analizy: „Ukraina jest obciążona walką z Rosją – skąd chęć prowadzenia akcji terrorystycznych w Polsce? Polska jest hubem pomocowym – czy Kijów miałby interes w uderzaniu w własne zaplecze?". Według MON i MSWiA „analiza rozchodzenia się tej informacji wskazuje na planową operację informacyjną: wysyp botów, nagła spójna narracja w rosyjskich mediach i na Telegramie, emisja także do Rumunii i krajów arabskich". Puenta resortu jest prosta: „Is fecit, cui prodest – winny jest ten, kto zyska. Celem pozostaje odcięcie Ukrainy od wsparcia Polski i NATO; zmieniają się tylko kłamstwa". „Krytyczne myślenie i weryfikacja źródeł to najlepsza broń w walce z fake newsami. Bądźmy czujni na dezinformację" – apeluje MSWiA.

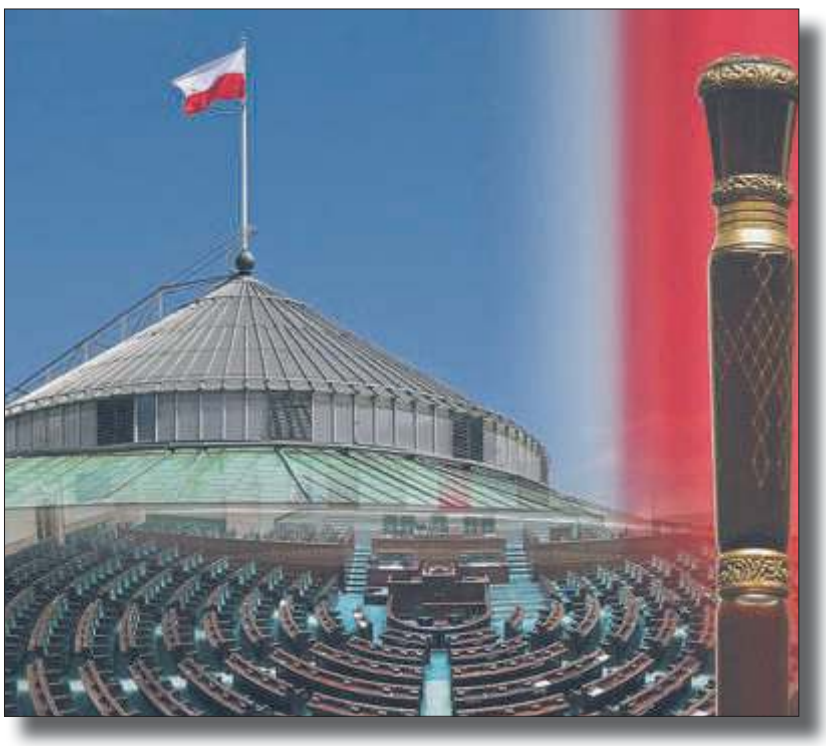

ZAKAZ ALKOHOLU W SEJMIE?

Koło parlamentarne partii Razem zapowiada, że wystąpi do marszałka **Szymona Hołowni** o wprowadzenie zakazu sprzedaży i spożywania alkoholu w sejmowej restauracji i hotelu poselskim. To efekt doniesień o głośnych poselskich imprezach. Minister rolnictwa **Stefan Krajewski** poinformował nawet, że „po sześciu latach wyprowadził się z hotelu sejmowego" z powodu „coraz częstszych ekscesów parlamentarzystów będących pod wpływem". Wcześniej „Rzeczpospolita" podała, że marszałek ograniczył dostęp do „baru za kratą". „Prawo wstępu do tego punktu zostało ograniczone wyłącznie do posłów, senatorów, posłów do Parlamentu Europejskiego oraz byłych parlamentarzystów" – potwierdziło Biuro Obsługi Medialnej Kancelarii Sejmu, uzasadniając decyzję „zapewnieniem bezpieczeństwa i porządku". Szefowa koła Razem **Marcelina Zawisza** zaapelowała: „Kancelario Sejmu, to naprawdę da się zrobić". Hołownia odpowiedział: „Nie ma miejsca dla patologii na terenie zarządzanym przez Kancelarię Sejmu", ale zaznacza, że Dom Poselski to nie jest internat i „nie będzie dyżurnego wicemarszałka na każdym piętrze, żeby sprawdzał, o której godzinie posłowie gaszą światło i czy umyli zęby". Marszałek zapowiada rozmowę z ministrem Krajewskim i prosi o „pisemne wskazanie osób i zdarzeń".

PODATEK NA KOŚCIÓŁ?

Senat zajmuje się petycją o wprowadzenie w Polsce „podatku od wyznawania wiary" – 8 proc. podatku dochodowego potrącane z pensji (umowa o pracę, zlecenie, dzieło) i przekazywane przez Urząd Skarbowy bezpośrednio do zadeklarowanego Kościoła lub związku wyznaniowego; zwolnieni byliby niewierzący oraz osoby bez deklaracji przynależności. To rozwiązanie wzorowane na niemieckim systemie. Publicysta **Dawid Gospodarek** ocenił w rozmowie z Interią: „Znalezienie lepszego i bardziej sprawiedliwego dla wszystkich sposobu finansowania niż przestarzały Fundusz Kościelny jest dobrym rozwiązaniem", dodając, że w Niemczech „Kościół katolicki finansowo stoi na wysokim poziomie, rocznie to ok. 6-7 mld euro". Konferencja Episkopatu Polski studzi oczekiwania: „celem petycji jest wprowadzenie obligatoryjnego podatku kościelnego, jednak w aktualnych ramach ustrojowych jest to prawnie niemożliwe", bo „organy publiczne i pracodawcy musieliby zbierać dane o przynależności wyznaniowej, co w Polsce jest zabronione (art. 53 ust. 7 Konstytucji RP)"; jednocześnie podkreśla, że petycja „nie ma jeszcze charakteru inicjatywy ustawodawczej". Dziś dochody Kościołów tworzą ofiary wiernych, wynagrodzenia za posługi i Fundusz Kościelny – powołany w 1950 r. jako rekompensata za przejęte majątki. **(ar)**

Wydarzenie pod patronatem TZ

Jak kształcić fachowców?

29 września w Lubelskim Centrum Konferencyjnym w **Lublinie** odbyła się konferencja naukowa „Edukacja branżowa jutra – badania i scenariusze". Wydarzenie zostało zorganizowane przez Akademię Zamojską w ramach projektu finansowanego przez Ministra Nauki i Szkolnictwa Wyższego.

W programie znalazł się również panel dyskusyjny „Jak przygotować szkolnictwo branżowe do zmian na rynku pracy?". Wzięli w nim udział dr **Jakub Koper, Anna Oknińska** i **Dariusz Zieliński** – zaprezentowali wyniki analiz i omówili metody przewidywania zapotrzebowania na kwalifikacje zawodowe.

W programie konferencji znalazły się liczne prelekcje ekspertów.

Celem było przedstawienie wyników badań, dotyczących dostosowania oferty szkolnictwa branżowego do wymogów rynku pracy w województwie lubelskim. Konferencję otworzył rektor Akademii Zamojskiej dr hab. **Paweł Skrzydlewski**, prof. ucz. Genezę projektu badawczego przybliżył **Andrzej Danilkiewicz**, a przedstawiciele firmy Capful Polska – **Lucjan Paszkiewicz, Iwona Andrzej Pruszkowski**, kanclerz AZ **Wojciech Kowalczyk** oraz **Dariusz Kowalski**. Całość poprowadził **Radosław Brzózka**, a nadzór merytoryczny pełniła dr **Anna Czajczyk**.

Patronat honorowy nad wydarzeniem objęli marszałek województwa lubelskiego **Jarosław Stawiarski** oraz prezydent Zamościa **Rafał Zwolak**.

oprac. mm

MINAŁ TYDZIEŃ 7-13.10.2025 r.

WTOREK Do Parlamentu Europejskiego trafił wniosek jego przewodniczącej **Roberty Metsoli** o uchylenie immunitetu **Grzegorza Brauna** w związku z jego wypowiedziami negującymi niemieckie zbrodnie w KL Auschwitz.

Złożenie poprawek do projektu nowelizacji ustawy dot. 800+ zakładających ograniczenie świadczenia dla polskich niepracujących rodziców skończyło się dla posłanki **Klaudii Jachiry** zawieszeniem w klubie Koalicji Obywatelskiej.

SRODA Jak doniósł „Wprost" (na podstawie „Balkan Insight") w Holandii rośnie liczba (2019 – 290, 2024 – 690) deportacji bezdomnych migrantów z Unii Europejskiej. W zestawieniu przewodzą Polacy i Rumuni.

Parlament Europejski uchylił immunitety **Daniela Obajtka** (sprawa inwigilacji polityków Platformy Obywatelskiej) oraz **Michała Dworczyka** (wycieki ze skrzynki mailowej w 2021 r.).

Do Polski wrócili: poseł **Franciszek Sterczewski**, **Omar Faris**, **Nina Ptak**, **Ewa Jasiewicz**, Polacy zatrzymani przez Izraelczyków na statku z pomocą humanitarną dla Strefy Gazy.

CZWARTEK Władze klubu parlamentarnego KO nałożyły na Franciszka Sterczewskiego karę finansową za nieusprawiedliwioną nieobecność na posiedzeniach Sejmu (za czas, gdy wypłynął do Strefy Gazy).

W **Tbilisi** doszło do ataku z użyciem prętów i noża na 2 funkcjonariuszy polskiej Straży Granicznej zabezpieczających powrót Gruzinów i Pakistańczyków zobowiązanych do opuszczenia Polski. Pogranicznicy trafili do szpitala z poważnymi obrażeniami i byli operowani.

PIĄTEK Do Sądu Okręgowego w **Warszawie** trafił akt oskarżenia przeciwko **Tomaszowi L.**, urzędnikowi stołecznego Urzędu Miasta, oskarżonemu o szpiegostwo na rzecz Rosji oraz przekroczenie uprawnień funkcjonariusza publicznego.

Media doniosły, że luka w tegorocznym budżecie NFZ wyniesie w ok. 14 mld zł. To skutek podwyżek dla personelu medycznego, które kosztowały w br. ponad 50 mld zł przy 200-miliardowym budżecie.

Nieoficjalnie: Polska zostanie wyłączona z mechanizmu obowiązkowej relokacji migrantów. Znajduje się w grupie krajów, które są „pod presją migracyjną".

SOBOTA Sondaż CBOS: 53 proc. badanych twierdzi, że **Karol Nawrocki** będzie dobrym prezydentem (z czego większość wyraża „ostrożny optymizm"), przeciwnego zdania jest 33 proc.; 49 proc. uważa, że będzie lepszym prezydentem niż **Andrzej Duda**, przeciwnie myśli 27 proc.

NIEDZIELA Polska drużyna w meczu eliminacyjnym Mistrzostw Świata w piłce nożnej pokonała Litwę 2:0. Zachowuje 2. miejsce w swojej grupie.

„Operator satelitarny Eutelsat informuje o obcej ingerencji w łącza satelitarne, za pośrednictwem których ma być transmitowany mecz Litwa – Polska. W związku z tym mogą wystąpić zakłócenia lub przerwy w transmisji. Trwają działania mające na celu zabezpieczenie transmisji" – taki komunikat pojawił się w niedzielę wieczorem tuż przed meczem na stronie TVP Info. Dyrektor TVP Sport **Jakub Kwiatkowski** poinformował następnie, że podczas pierwszej połowy meczu ktoś próbował się „przebić" i zakłócać sygnał.

W **Poznaniu** doszło wieczorem do pożaru Galerii Podolany oraz przyległego sklepu „Chata Polska" przy ul. Strzeszyńskiej.

PONIEDZIAŁEK Jury XIX Międzynarodowego Konkursu Pianistycznego im. Fryderyka Chopina pod przewodnictwem **Garricka Ohlssona** dopuściło do udziału w trzecim etapie 20 pianistów, w tym trzech Polaków: **Piotra Alexewicza**, **Piotra Pawlaka**, **Yehudę Prokopowicza**. **(ar)**

eprasa.pl 0503d5e44d

KULTURA KUSI

Wycinanki, jubileusze, hity

W Muzeum Ziemi Biłgorajskiej w **Biłgoraju** prezentowana jest wystawa archeologiczna „Pierwsi pasterze trzeciego tysiąclecia przed Chrystusem. Podgrupa wschodniolubelska". Na wystawę składają się zbiory: Muzeum Ziemi Chełmskiej im. W. Ambroziewicza w **Chełmie**, Muzeum Regionalnego w **Tomaszowie Lubelskim**, Muzeum im. ks. Stanisława Staszica w **Hrubieszowie**, Muzeum Regionalnego w **Krasnymstawie**, a scenariusz opracował jej kurator, **Andrzej Bronicki**.

Fundacja Gaudium et Spes zaprasza na serię spotkań autorskich z **Krzesimirem Dębskim,** kompozytorem i autorem książki „Wołyń. Nic nie jest w porządku". Spotkania odbędą się: 16 października o godz. 18 w **Zamościu** (Kompleks Wspomaganego Mieszkalnictwa „Rodzinny Dom", ul. Kresowa 24), 17 października o godz. 16 w **Tomaszowie Lub.** (Miejska Biblioteka Publiczna) oraz 18 października o godz.18 w **Tarnogrodzie** (Miejska Biblioteka Publiczna).

W **Zamościu**, w Muzeum Zamojskim, otwarto wystawę „Podróże wycinanek". Oglądać na niej można blisko 150 wycinanek. Zaprezentowano prace m.in. **Katarzyny Gmitrzuk, Władysławy Grudzińskiej, Jadwigi Kargol, Alfredy Urbańskiej**.

Zamojski Dom Kultury zaprasza na spektakle Teatru Klasyki Polskiej. 21 października o godz. 18 wystawione zostanie „Dożywocie" **Aleksandra Fredry** w reżyserii **Michała Chorosińskiego**, z udziałem m.in. **Jarosława Gajewskiego** i **Sebastiana Fabijańskiego**. Bilety są po 50 zł. Z kolei 28 października o godz. 19 zobaczyć będzie można monodram **Grażyny Barszczewskiej** „Kochany, najukochańszy..." na podstawie prozy **Wiesława Myśliwskiego**, w reżyserii **Magdy Umer**. Bilety są po 40 zł.

„Moralność pani Dulskiej" – ten spektakl można będzie obejrzeć w Biłgorajskim Centrum Kultury 16 października o godz. 13. wystąpią aktorzy Sceny Amatora BCK. Bilety – po 15 zł.

W Biłgorajskim Centrum Kultury 19 października o godz. 15 i 17.30 wystąpi kabaret „Grupa MoCarta". Bilety – po 100 i 140 zł.

W Książnicy Zamojskiej można obejrzeć wystawę fotografii przyrodniczej Leszka Wygachiewicza „Macro Extremalne".

W BCK 24 października o godz. 19 z programem stand-up „Śmiesznie już było" wystąpi **Krzysztof Hanke**. Bilety są po 80 i 90 zł.

„**André Rieu**. Przetańczyć całą noc" – na retransmisję letniego koncertu z **Maastricht** zaprasza 23 października o godz. 18 Kino BCK. Bilety są po 40 zł.

W **Łaszczowie** 17 października w godz. 18-20 odbędzie się Noc Bibliotek dla dzieci, w programie m.in. pokój zagadek i nocne zwiedzanie z latarkami.

W **Tomaszowie Lubelskim**, w TDK 18 października o godz. 10 rozpoczną się przesłuchania konkursowe XVII Stachuriady, a dzień później, o godz. 17 zaplanowano koncert galowy.

W Bibliotece Pedagogicznej w **Zamościu** można oglądać wystawę malarstwa **Krystyny Kopciowskiej** „Wspomnienie lata". Czynna będzie do końca listopada.

Zespół Pieśni i Tańca „Zamojszczyzna" zaprasza na koncert inaugurujący jubileusz 40-lecia działalności. Wydarzenie odbędzie się 18 października o godz. 17 w ZDK w **Zamościu**. Bilety – po 20 zł.

Zamojskie Towarzystwo Fotograficzne zaprasza do Galerii Fotografii Ratusz w **Zamościu** na wystawę fotografii **Doroty Raczyńskiej** „Magicy wody".

Wystawę malarstwa, rękodzieła, rzemiosła artystycznego i rzeźby „Kreatywna Przestrzeń" można oglądać w BCK w **Biłgoraju**.

BWA Galeria Zamojska zaprasza na wystawę malarstwa i grafiki **Błażeja Ostoi Lniskiego**. Artysta jest rektorem Akademii Sztuk Pięknych w **Warszawie**.

Zamojska galeria prezentuje również wystawę malarstwa **Pawła Wyborskiego** „Świetlistości. Pejzaże metafizyczne".

Książnica Zamojska zaprasza 17 października na Noc Bibliotek. W programie m.in. spotkania autorskie z **Patrykiem Osieleńcem** i **Moniką Tadrą**, gry, warsztaty plastyczne oraz podsumowanie konkursu o twórczości **Stefana Żeromskiego**.

W Książnicy można również oglądać wystawy: prof. **Andrzeja Emeryka** „Historia poczty w Zamościu i znaków pocztowych związanych z Zamościem w latach 1580-1980" i fotografii przyrodniczej **Leszka Wygachiewicza** „Macro Extremalne".

W Krasnostawskim Domu Kultury w **Krasnymstawie** 22 października o godz. 11 odbędzie się uroczyste podsumowanie XXIX Przeglądu Twórczości Ludowej.

W KDK można także oglądać wystawę fotografii **Elżbiety Rogaczewskiej-Czępińskiej** zatytułowaną „Na Północy", prezentującą krajobrazy północnej Europy.

W Tomaszowskim Domu Kultury prezentowana jest wystawa malarstwa **Marzeny Laury Mazurek** „Na skrzydłach życia".

mm

KGW „Sąsiadeczki" z Łaszczówki nakręciło film

U studni

Koło Gospodyń Wiejskich „Sąsiadeczki" z Łaszczówki przez ostatni rok nagrywało film „U studni. Cztery pory roku". Pokazuje życie dawnej, podtomaszowskiej wsi. Udostępniony w Internecie, cieszy się ogromnym zainteresowaniem. Tylko w ciągu kilku pierwszych dni obejrzano go ponad 8 tysięcy razy. Zebrał mnóstwo przychylnych komentarzy.

KGW „Sąsiadeczki" działa nieprzerwanie od ponad 45 lat.

– Nasze koło to liczna i wielopokoleniowa grupa przyjaciół, którzy bardzo lubią spędzać razem czas. Od kilku lat z ogromną satysfakcją, acz amatorsko zajmujemy się podtrzymywaniem i propagowaniem tradycji, obrzędów i zwyczajów naszego regionu – mówi **Kinga Łuczak**, członkini koła.

W filmie wystąpiło ok. 30 aktorów.

Członkinie i członkowie szyją stroje i zbierają rekwizyty: a więc oryginalne narzędzia, kosze, garnki, wiadra.

– Na koncie mamy już nagrania: „Pranie na rzece", „Kośba – tradycyjne sianokosy ziemi tomaszowskiej", „Przebieranie grochu", „Dokopiny – tradycyjne wykopki" czy film „Darcie pierza przedstawiamy – na wyskubek zapraszamy"– wymienia. – Nasz najnowszy film przedstawia życie w powojennej wsi. Mieszkańcy spotykają się u studni, aby zaczerpnąć wodę, a przy okazji rozmawiają, plotkują, śpiewają, płaczą – jak to w życiu bywało.

Ona sama jest autorką scenariusza. Nagrania (trwały przez cały rok) kręcili **Amelia Babiarz** i **Jakub Świderek**, zmontował **Piotr Łoza**. W filmie (trwa ok. pół godziny) wystąpiło ok. 30 aktorów. Oprócz Kingi Łuczak, także: **Zdzisław Berbecki, Milena Birunt, Joanna Bobko, Elżbieta Bucior, Agata Hasiak, Barbara Jeruzal, Dorota Jędrzejewska, Mariusz Jędrzejewski, Monika Kornacka, Małgorzata Kosiorska, Konrad Kosiorski, Ewelina Kowalska, Wojciech Kowalski, Tomasz Kozicki, Artur Krupa, Teresa Krupa, Patryk Kwiatkowski, Kamila Lebieda, Piotr Łoza, Tomasz Łuczak, Elżbieta Malinowska, Małgorzata Malinowska, Ewa Ostaszewska, Wiesława Soluch, Edyta Sysło-Mierzwa, Celina Szarowolec, Julita Szkałuba, Katarzyna Warmińska Mazurek**.

Projekt został sfinansowany ze środków Programu Aktywne Lubelskie Lokalnie, edycja 2025, którego operatorem są Stowarzyszenie „Czajnia", Fundacja Fundusz Lokalny Ziemi Biłgorajskiej, Forum Lubelskich Organizacji Pozarządowych/Centrum Wolontariatu w **Lublinie**.

Film można obejrzeć w mediach społecznościowych KGW „Sąsiadeczki" i Stowarzyszenia wsi Łaszczówka. **mm**

„Debiut" to najstarszy konkurs literacki w regionie

Zadebiutuj!

Jubileuszową, 40. edycję Konkursu Literackiego „Debiut", skierowanego do młodych twórców – uczniów szkół podstawowych, ponadpodstawowych oraz studentów z powiatów: zamojskiego, biłgorajskiego, hrubieszowskiego oraz tomaszowskiego – ogłosił Zamojski Dom Kultury.

Tematyka prac jest dowolna, a każdy autor może wziąć udział w jednej lub we wszystkich trzech kategoriach. Pierwsza z nich to dwa wiersze; druga – proza (do 2 stron rękopisu lub maszynopisu), np. fragment opowiadania, bajki, reportażu, eseju; trzecia – strona z pamiętnika (do 1 strony maszynopisu) – tekst w dowolnej formie literackiej opisujący codzienność, który może zawierać również elementy graficzne, np. rysunek. Prace konkursowe należy dostarczyć do ZDK do końca grudnia. **mm**

Wystawa pojechała z Krasnobrodu do Warszawy

Za dworem i za jeziorem

Z Krasnobrodu do Biblioteki Publicznej m.st. Warszawy – Biblioteki Głównej Województwa Mazowieckiego – trafiła tym razem wystawa ilustracji do pieśni i piosenek ludowych z regionu, zatytułowana „Tam za dworem, za jeziorem".

Wystawa „Tam za dworem, za jeziorem" powstała w latach 2011-2012. Prezentuje efekty dwóch edycji ogólnopolskiego pleneru ilustratorów organizowanego w Krasnobrodzie od 1984 r. z inicjatywy **Marii Grażyny Szpyry**, wieloletniej dyrektor Biura Wystaw Artystycznych w **Zamościu**, kurator pleneru i wystawy. Źródłem inspiracji dla artystów były pieśni i piosenki zachowane w pamięci 93-letniej wówczas **Marianny Szpyry**, matki kurator pleneru, która dzieciństwo i młodość spędziła we wsi **Kaczórki** koło Krasnobrodu.

– Pieśni ludowe to część dziedzictwa kulturowego narodu, jego historii, tradycji, obyczajów i emocji. Opowiadają o życiu, pracy i wydarzeniach z przeszłości, dokumentują kulturę i zwyczaje. Śpiewano je podczas darcia piór, wicia wianków, wesel, a także bez szczególnej okazji – z potrzeby serca, w trakcie pracy w domu, obrządku gospodarskiego czy pasienia krów – mówi **Mariola Czapla**, dyrektor Krasnobrodzkiego Domu Kultury.

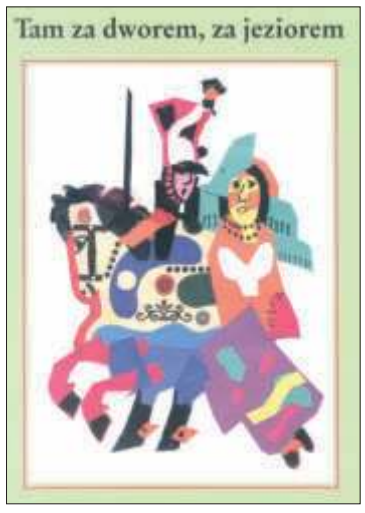

Autorami prac prezentowanych na wystawie są wybitni artyści m.in. **Franciszek Maśluszczak**, **Krystyna Michałowska**, **Wanda Orlińska**, **Zuzanna Orlińska**, **Bogusław Orliński**, **Jowita Płoszajska**, **Janusz Stanny**, **Katarzyna Stanny**, **Elżbieta Wasiuczyńska**, **Teresa Wilbik**, **Zdzisław Witwicki**.

Warszawski pokaz, trwający przez cały wrzesień, był 13. z kolei. Wcześniej wystawę prezentowano m.in. w **Białymstoku**, **Koninie**, **Sieradzu** czy **Krośnie**.

Wystawie towarzyszy katalog zawierający blisko 100 ilustracji oraz teksty 60 pieśni i piosenek, wydany przez Krasnobrodzki Dom Kultury. **(ar)**

eprasa.pl 0503d5e44d

39 (300) Tygodnik obyczajowo-towarzyski

ANGELINA ŻEGNA HOLLYWOOD

Angelina Jolie szykuje się do wielkiej życiowej zmiany. Jak donoszą amerykańskie media, 50-letnia aktorka planuje wyprowadzkę ze Stanów Zjednoczonych. – Kocham mój kraj, ale w tej chwili go nie rozpoznaję – wyznała podczas festiwalu filmowego w **San Sebastián**. Angelina zamierza zamieszkać poza USA po urodzinach swoich bliźniąt w lipcu przyszłego roku. Aktorka planuje spędzać czas w Kambodży, Francji i Afryce – miejscach, z którymi łączą ją szczególne wspomnienia. Jolie zamierza sprzedać posiadłość w **Los Angeles** i więcej czasu poświęcić pracy reżyserskiej w Europie.

SKOLIM – MŁODY MILIONER

Fot. wikipedia.org/Piesik

Konrad Skolimowski (29 l.), znany jako Skolim, artysta disco polo zarabia fortunę – nawet dać 8-10 mln zł rocznie! Stawki? Od 25 do 50 tys. zł za jeden koncert, a w sezonie potrafi ich nawet 60 miesięcznie. To jednak nie wszystko. Skolim zarabia również na własnych gadżetach i współpracach reklamowych. Niedawno zapowiedział otwarcie sieci stacji benzynowych – pierwsza ruszy jeszcze w tym roku. – Płacę 3,5 mln zł podatków rocznie. Generuję piękny przychód dla państwa polskiego – żartuje w rozmowie z „Faktem" muzyk.

NOWA ROLA BIEŃKOWSKIEJ

Elżbieta Bieńkowska (60 l.), była wicepremier i unijna komisarz, została członkinią rady nadzorczej Ukrzaliznycia – Kolei Ukraińskich. O jej wyborze poinformował ukraiński minister rozwoju, podkreślając, że kandydatów wyłoniono w otwartym konkursie. To jedno z najważniejszych stanowisk w ukraińskiej gospodarce – spółka odpowiada za transport wojskowy, ewakuacje cywilów i utrzymanie 19 tys. km torów. Kadencja Bieńkowskiej potrwa trzy lata. Była minister, znana z ciętego języka i słów: „za 6 tysięcy złotych pracuje albo złodziej, albo idiota" czy „Sorry, taki mamy klimat" dziś wraca w nowej roli – z misją wspierania kraju walczącego o przetrwanie.

WSTRZĄS W T.LOVE

Fot. wikipedia.org/Wojciech Pędzich

To koniec pewnej epoki w legendarnym zespole T.Love. Jak donosi „Fakt", gitarzysta **Jan Benedek** (na zdjęciu) – współtwórca przebojów „Warszawa" i „King" – odchodzi ze składu. W emocjonalnym wpisie Benedek podkreślił, że w zespole zabrakło „szacunku i transparentności". Na słowa muzyka odpowiedział lider grupy **Muniek Staszczyk**: – Janek to świetny kompozytor, ale ma bardzo trudny charakter. Dlatego musieliśmy się rozstać – przekazał w oświadczeniu. Nowym gitarzystą grupy został **Maciej „Magilla" Majchrzak**. Zespół zapewnia, że koncerty będą kontynuowane zgodnie z planem.

2 MILIONY NA ŚLUB

Fot. wikipedia.org/Magdalena Piekorska

To był jeden z najbardziej wyczekiwanych ślubów w polskim show-biznesie. Friz **(Karol Wiśniewski**; 29 l.**)** i Wersow **(Weronika Sowa**; 29 l.**)** – najpopularniejsza para polskich influencerów – powiedzieli sobie „tak" w wyjątkowych okolicznościach. Jak donoszą media, ceremonia odbyła się za granicą, w otoczeniu rodziny i przyjaciół, a jej koszt sięgnął zawrotnej kwoty 2 milionów złotych. Koszt wywołał burzę w sieci – od zachwytu po oburzenie. Do sprawy odniosła się **Izabela Janachowska**, ekspertka od ceremonii ślubnych. – Każda para ma inne marzenia i możliwości finansowe. Ważne, by ten dzień był dokładnie taki, jak sobie wymarzyli – powiedziała w rozmowie z Plotkiem. Dodała też, że o finanse młodych „nikt nie musi się martwić".

I PO MIŁOŚCI

Jedna z najbardziej lubianych par polskiego show-biznesu rozstaje się. Jak informują media plotkarskie, do warszawskiego sądu wpłynął już pozew rozwodowy **Emilii Komarnickiej** (40 l.) i **Redbada Klynstry**. Aktorka potwierdziła rozstanie. – Każdy z nas idzie teraz swoim zawodowym torem – wyjaśniła. Para pobrała się w 2017 roku i ma dwóch synów: Kosmę i Tymoteusza. Choć nie są już razem, starają się utrzymać dobre relacje dla dobra dzieci. Niedawno paparazzi przyłapali ich razem pod szkołą jednego z synów – rozmawiali spokojnie, uśmiechnięci.

Fot. wikipedia.org/Alicja Jakimowicz

Oprac. her

POGŁÓWKUJ

KRZYŻÓWKA 38

JOLKA

Określenia przedstawiono w przypadkowej kolejności.

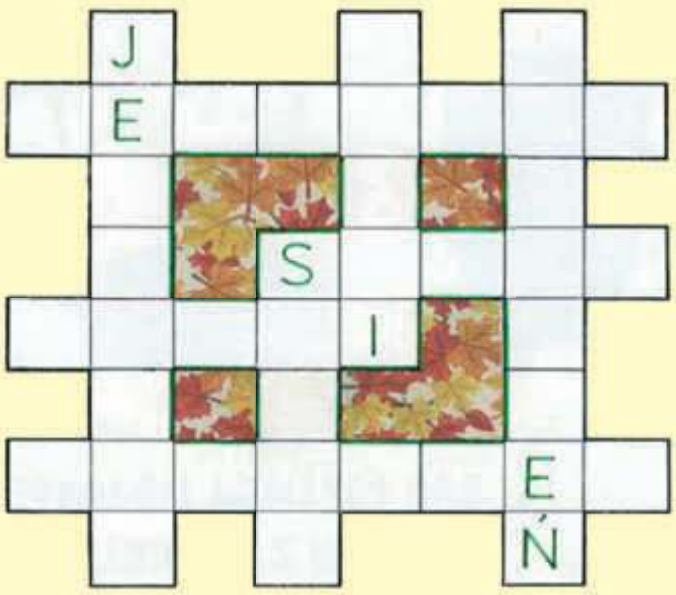

– drobny jesienny aster krzewiasty,
– rodzinna słynnych lutników z Cremony w XVI-XVII wieku,
– kabaretowy „numer",
– dawne grodzisko w Czermnie lub kolor z naszej flagi,
– drogowe zatory lub bezpieczniki elektryka,
– jezioro koło Iławy,
– krasnostawski IV-ligowiec,
– czarnowidztwo, stan ducha obcy optymiście.

PANORAMKA

Litery z ponumerowanych kratek utworzą nazwę miasta w powiecie wołomińskim.

KRZYŻÓWKA-SZYFR

Rozwiązaniem jest tytuł dramatu Stanisławy Przybyszewskiej z 1929 roku.

POZIOMO:

2. święty opiekun i obrońca,
5. legendarna „co nie chciała Niemca",

PIONOWO

2. gwiazdozbiór lub kurak z pięknym ogonem,
11. dopływ Wisły lub półwysep Korsyki.

eprasa.pl 0503d5e44d

Konserwator zabytków zamierza wystąpić o nagrodę dla znalazców cennego sztandaru

Odkrycie roku

Muzeum Regionalne w **Tomaszowie Lub**. pokazało zdjęcia – po pierwszej fazie renowacji – unikatowego sztandaru 4. Pułku Strzelców Podhalańskich i proporca 21. Dywizji Piechoty Górskiej, odnalezionego 2 maja przez **Macieja Podgórskiego** (twórcy działającego w Klubie Batalionowym w **Zamościu** prywatnego Muzeum 3. Dywizji Piechoty Legionów) i **Piotra Szymalę** w lasach koło **Zielonego** pod **Krasnobrodem**.

To jedno z najważniejszych odkryć ostatnich lat; zyskało rozgłos wśród poszukiwaczy i znawców tematów, związanych z II wojną światową w całej Europie.

Skarb w renowacji

Robert Czyż, dyrektor Muzeum Regionalnego im. dr. **Janusza Petera** w Tomaszowie Lub., do którego zbiorów trafiło znalezisko, nie waha się nazywać tego wydarzenia „odkryciem roku".

– Nie ma drugiego takiego sztandaru i nie będzie – podkreśla. – Sztandar wojskowy to największa świętość każdej jednostki Wojska Polskiego. Ten, odnaleziony po 86 latach zachował się w znakomitym stanie.

Wpływa na to miała m.in. wysoka jakość materiału, z którego został wykonany: wyhaftowano go dużą ilością nici ze złota (według szacunków M. Podgórskiego – ok. pół kilograma) i srebra; musiał być bardzo drogi.

– To prawdopodobnie najwartościowszy sztandar, jaki mamy w Polsce – uważa znalazca Maciej Podgórski.

Maciej Podgórski.

Został ufundowany w 1924 r. przez społeczeństwo powiatu cieszyńskiego z ks. Sznurowackim na czele, wyszycie go zlecono siostrom Felicjankom z nieistniejącego już klasztoru w **Czechowicach-Dziedzicach.**

Po 86 latach spędzonych w ziemi i perturbacjach, związanych z poszukiwaniem pracowni konserwatorskiej, która mogłaby się nim zająć – sztandar trafił już w ręce najlepszych specjalistów od konserwacji tkanin w kraju.

Fot. Muzeum Regionalne w Tomaszowie Lub.

Artefakty trafiły do Pracowni Konserwacji Tkanin Zabytkowych „Makkon" Anny Urbańskiej w Milanówku.

Czas działał na niekorzyść

Robert Czyż mówi, że chociaż znalezisko było w stosunkowo dobrym stanie, głównie dzięki owinięciu w brezent i znakomitej jakości materiału, z jakiego został wykonany, czas działał na jego niekorzyść.

– Już dwa tygodnie po odnalezieniu bezcenne artefakty zostały przewiezione do Pracowni Konserwacji Tkanin Zabytkowych „Makkon" **Anny Urbańskiej** w **Milanówku**. To placówka, która specjalizuje się wyłącznie w ratowaniu tego typu obiektów – dodaje. – Powierzchnia sztandaru i proporca była silnie pomarszczona i zdeformowana, pokryta różnymi zanieczyszczeniami i pozostałościami gleby. W wyniku złożenia w różnych miejscach, na tkaninie odbiły się fragmenty napisów oraz skorodowanych galonów i frędzli, pozostawiając rozległe zielone ślady – wyjaśnia dyrektor tomaszowskiego muzeum.

Materiały, z których wykonano sztandar – jedwab, nici z oplotem metalowym, lniane i bawełniane płótna oraz papierowe podkłady – uległy naturalnym procesom zniszczenia.

– Największym uszkodzeniom uległy białe, jedwabne tkaniny stanowiące tło dla haftowanych emblematów. Mocno zniszczona była również szarfa z napisem „ZIEMIA CIESZYŃSKA…", która zachowała się jedynie w trzech fragmentach – mówi.

Nagroda dla znalazców

Prace zabezpieczające trwały od maja do września i były prawdziwym wyścigiem z czasem.

Był to niezwykle skomplikowany proces, który obejmował m.in. dezynfekcję w oparach alkoholu izopropylowego, demontaż płata sztandaru i proporca, odłączenie skórzanego tunelu na drzewce, galonów i frędzli, usunięcie zdegradowanych warstw płótna oraz rozłożonych resztek papieru spod wizerunku orła. Przeprowadzono czyszczenie na mokro w wodzie demineralizowanej z dodatkiem specjalistycznych detergentów i ponowną dezynfekcję w komorze fumigacyjnej, przy użyciu tlenku etylenu.

– Tym samym pierwszy etap prac konserwatorskich został zakończony i rozliczony, przed nami konserwacja właściwa, która zakończy się w połowie następnego roku – podsumowuje Robert Czyż.

Koszt prac szacuje w sumie na ok. 150 tys. zł. Muzeum część funduszy już zabezpieczyło; teraz szuka kolejnych.

Jeśli chodzi o odkrywców – mogą liczyć na nagrodę przyznawaną przez Ministra Kultury i Dziedzictwa Narodowego. Jej wysokość ustala minister, maksymalna to 30-krotność średniego krajowego wynagrodzenia (wynosi ono ponad 8,7 tys. zł).

– Zamierzamy wystąpić do ministra z wnioskiem o nagrodę dla znalazców. Odkrycie jest bowiem bardzo cenne – mówi **Olgierd Hawryluk**, kierownik zamojskiej delegatury Wojewódzkiego Urzędu Ochrony zabytków. **mm**

Osuchy. Ponad 250 osób na podwójnym wernisażu

Wystawy w nowym muzeum

Na początku października w Muzeum Partyzantów Polskich Osuchy '44, oddziale Muzeum Ziemi Biłgorajskiej, otwarto dwie wystawy. Pierwsza opowiada o światowej sławy artyście **Stefanie Knappie**, druga – o 27. Wołyńskiej Dywizji Piechoty Armii Krajowej.

Wystawa „Stefan Knapp. Zanim artysta" koncentruje się na dramatycznych wojennych doświadczeniach Stefana Knappa (1921-1996), urodzonego w **Biłgoraju** twórcy monumentalnych emalii. II wojna odcisnęła piętno na całej jego twórczości.

W 1940 r. przyszły artysta został aresztowany i zesłany do sowieckiego łagru, gdzie przez kilkanaście miesięcy zmagał się z głodem, chorobami i nieludzkimi warunkami. Ekspozycja w Osuchach prezentuje dokumenty, fotografie i pamiątki z tego okresu, w tym materiały z Archiwum Państwowego we **Lwowie**. Są one pokazywane publicznie po raz pierwszy.

Wśród eksponatów są także obrazy z kolekcji rodzinnej i prywatnej. Szczególne miejsce zajmują trzy płótna z 1946 r., z tzw. „Cyklu syberyjskiego", udostępnione przez Mid Wales Arts Centre – Stefan Knapp Estate. To pierwsza prezentacja tych prac w Polsce. Powstały jako reakcja na traumę zesłania i łagru.

Druga wystawa, „Jedyna taka dywizja. 27. Wołyńska Dywizja Piechoty Armii Krajowej", przygotowana przez Muzeum Ziem Wschodnich Dawnej Rzeczypospolitej, oddział Muzeum Narodowego w **Lublinie**, prezentuje na plenerowych planszach umundurowanie, uzbrojenie i codzienność żołnierzy tej największej polskiej jednostki partyzanckiej z okresu II wojny światowej. Ważny segment ekspozycji poświęcono kobietom służącym w tej formacji.

Wernisaż zgromadził bardzo liczną publiczność.

Wystawa przypomina, że żołnierze 27. Wołyńskiej bronili polskiej ludności przed Niemcami i Ukraińcami. W styczniu 1944 r. dywizja rozpoczęła na Wołyniu akcję „Burza", w której wzięło udział ponad 6 tys. żołnierzy. Oddziały stoczyły ok. 60 bitew, m.in. o **Turzysk**, **Turopin**, **Kowel**, a w lipcu 1944 r. uczestniczyły w walkach na Lubelszczyźnie. 27 lipca 1944 r. dywizja została rozformowana przez Sowietów, a wielu jej żołnierzy rozstrzelano lub wywieziono do łagrów.

Wernisaż zgromadził bardzo liczną publiczność. Uczestniczyło w nim ok. 250 osób, w tym m.in. uczniowie: Zespołu Szkół Centrum Kształcenia Rolniczego w **Różańcu**, Zespołu Szkół Budowlanych i Ogólnokształcących w Biłgoraju, szkół podstawowych w **Korchowie Pierwszym**, **Łukowej**, **Chmielku**, **Tarnogrodzie** i **Józefowie** oraz I LO im. ONZ w Biłgoraju. **(ar)**

To jedyna taka figura w powiecie tomaszowskim

Florian na stulecie

W **Tarnoszynie** (gm. Ulhówek) stanęła figura św. Floriana, patrona strażaków. Upamiętnia obchodzone w tym roku stulecie tutejszej jednostki strażackiej.

Inicjatorami ustawienia figury byli wójt gminy Ulhówek **Mariusz Skorniewski** oraz regionalista **Stanisław Górnicki**. Figura o wysokości ok. 175 cm została wykonana z piaskowca szydłowieckiego, a jej postument (ok. 160 cm) – z kamienia bruśnieńskiego. Fundamenty w czynie społecznym wykonali strażacy, a płyty wokół pomnika ułożyła lokalna firma, której właścicielami są **Marek** i **Adam Wawryszczukowie**. Koszt inwestycji to kilkadziesiąt tysięcy złotych, a głównymi sponsorami byli: Stowarzyszenie „Robim Co Możem", **Wiesław Cielica, Daniel Wojnar**, **Mariusz Skorniewski** i **Stanisław Górnicki**.

Figura o wysokości ok. 175 cm została wykonana z piaskowca szydłowieckiego, a jej postument (ok. 160 cm) – z kamienia bruśnieńskiego.

– W powiecie tomaszowskim nie ma takiej figury. Jestem bardzo dumny, że to upamiętnienie stulecia straży zostanie na kolejne 100 lat. Tarnoszyn przed wojną był siedzibą gminy, tradycje strażackie są tu kontynuowane od lat. Tutejsi strażacy to wielokrotni mistrzowie powiatu – podkreśla.

Powiat Tomaszowski podczas odsłonięcia figury reprezentował członek Zarządu Powiatu Wiesław Cielica. W wydarzeniu udział wzięli także m.in.: zastępca wójta Gminy Ulhówek **Daniel Wojnar**, przewodniczący RG **Sławomir Litkowiec**, prezes Zarządu Oddziału Powiatowego ZOSP RP **Stanisław Kielech**, zastępca Dowódcy JRG w Tomaszowie Lub. asp. szt. **Krzysztof Gmoch**, Kierownik Posterunku Policji w Ulhówku asp. szt. **Jarosław Kusy**, prezes Ochotniczej Straży Pożarnej w Tarnoszynie **Bogusław Zubiak**, druhny i druhowie oraz mieszkańcy.

mm, fot. UG Ulhówek

eprasa.pl 0503d5e44d

Czy Jan Zamoyski był „zniedołężniałym starcem, upartym i chciwym, który swym kunktatorstwem zniweczył możność świetnego zwycięstwa”?

Ostatnia kampania Jana Zamoyskiego

Najpoważniejszym i szczegółowym opracowaniem ostatniej wielkiej kampanii militarnej hetmana **Jana Zamoyskiego**, jaka miała miejsce w latach 1601-1602 w Inflantach, pozostaje do dzisiaj studium autorstwa **Stanisława Herbsta** z 1938 r., wznowione w 2006 r. W opinii autora, Jan Zamoyski był w owym czasie: „zniedołężniałym starcem, upartym i chciwym, który swym kunktatorstwem zniweczył możność świetnego zwycięstwa”.

Większość krytycznych uwag Herbsta doczekała się repliki **Bronisława Kocowskiego** w przedostatnim wydanym w okresie międzywojennym, zeszycie „Kwartalnika Historycznego” z 1939 r. A jak pisze Stanisław Grzybowski, kampania lat 1601 i 1602 w Inflantach „powiększyła jeszcze autorytet Zamoyskiego jako dowódcy doświadczonego, zwłaszcza w pracach oblężniczych. Podniosła jego autorytet osobisty. Trzeba przyznać, że choć wedle powszechnego mniemania chciwy i skąpy, tym razem własnego grosza nie żałował”.

Inflanty w ogniu

Jan Zamoyski w roku 1601 objął naczelne dowództwo piętnastotysięcznej armii, wyposażonej w 50 dział, w tym 15 ciężkich, oblężniczych. Jądrem tej armii były roty wojska ze zwycięskiej kampanii wołoskiej.

21 września rozpoczął marsz w dół Dźwiny, zamierzając przeciąć linie komunikacyjne Szwedów, zmusić ich do zwinięcia oblężenia **Rygi** i przyjęcia walnej rozprawy w polu.

Szwedzi **Karola Sudermańskiego,** na wieść o zbliżaniu się armii polskiej, odstąpili od Rygi i ruszyli w nocy z 25 na 26 września 1601 r. na północ. Zanim Zamoyski zdecydował się na pościg, wojska szwedzkie oderwały się od Polaków.

Karol Sudermański 24 września mianował gubernatorem prowincji **Jana Adolfa,** księcia holsztyńskiego, rozłożył piechotę po zamkach inflanckich i wyjechał do Szwecji.

Pomimo nalegań króla **Zygmunta III** i wojewody wendeńskiego **Jerzego Farensbacha**, by natychmiast rozpocząć pościg, Zamoyski dopiero po dwóch dniach pociągnął za przeciwnikiem, nie bardzo wierząc, że Szwedzi przyjmą bitwę. Plan opracowany przez Jerzego Farensbacha jeszcze w grudniu 1600 r., przewidywał pominięcie twierdz inflanckich, obsadzonych przez załogi szwedzkie z wyjątkiem Rewla, i marsz w sile 6 tys. żołnierzy, w tym 3 tys. piechoty i 3 tys. jazdy na Finlandię, co musiało zachwiać szwedzkim panowaniem w Inflantach i mogło osłabić pozycję Karola Sudermańskiego w Szwecji.

Pomysł wojewody Farensbacha hetman uznał za bardzo ryzykowny i odrzucił go tak samo, jak projekt ataku na odległy Dorpat. Poparty przez monarchę Zamoyski, zdecydował się uderzyć na bliżej położone twierdze szwedzkie w Inflantach. Pierwszą z nich miał być **Wolmar**, którego zdobycie dawało dobrą pozycję wyjściową do dalszych działań i zapewniało użytkowanie rzeki Gawii jako arterii komunikacyjnej.

Hetman Jan Zamoyski na koniu, obraz Jana Styki. Źródło: wikipedia.org

Sam wprzód pójdę!

Decydujący szturm na Wolmar Zamoyski poprowadził osobiście. Poderwał żołnierzy okrzykiem: „kto cnotliwy nie widzi nic – sam wprzód pójdę!”.

Wolmar został zdobyty 19 grudnia 1601 r. Wśród jeńców znaleźli się m.in. **Karl Karlsson Gyllenhielm** (za pośrednictwem którego później Zygmunt III Waza przedłożył niepodjętą propozycję rozmów w sprawie rozejmu) i **Jakub de la Gardie**.

Zamoyski ruszył na Dorpat, uznał jednak, że oddziały, jakie miał ze sobą: ich liczebność, a zwłaszcza znużenie z jednej strony, z drugiej zaś siła umocnień Dorpatu – nie dają nadziei na sukces. Wskutek panującego głodu, zimna i chorób oraz dezercji, armia polska stopniała do 5 tys. żołnierzy.

Dopiero, na wiosnę 1602 r. Zamoyski mógł podjąć nowe działania zbrojne. W kwietniu 1602 r. uderzył na broniony przez 800-osobową załogę **Fellin**. Hetman dysponował armią liczącą ok. 4 tys. żołnierzy: 2047 husarii, 966 lekkiej jazdy i 500 żołnierzy piechoty oraz dodatkowo 1500 Kozaków zaporoskich.

19 kwietnia 1602 r. artyleria hetmana przeprawiła się przez Fellinkę i mogła rozpocząć ostrzał miasta. 4 maja Kozacy **Mateusza Leśniowskiego** opanowali miasto. Obrońcy skoncentrowali się w zamku fellińskim, broniąc go jeszcze prze ponad 10 dni. 16 maja rozpoczęto szturm zamku. Fosę zasypano workami z ziemią, w murze wybito wyłomy, a bramę zwalono kłodami drzewa. Niespodziewanie jednak kolumny szturmowe dostały się pod silny ogień flankowy z bocznego, nieuszkodzonego bastionu. Poległ prowadzący atak wojewoda Farensbach, a sam Zamoyski po walce odnalazł w ubraniu kulę z pistoletu. Szturm został odparty, ale 17 maja załoga zamku skapitulowała. Jan Zamoyski zezwolił na swobodny wymarsz obrońców do **Parnawy**.

Zdobycie Fellina kosztowało drogo, obok śmierci Farensbacha, najzdolniejszego współpracownika hetmana w tej kampanii, poległo wielu dowódców oddziałów m.in., dowódca artylerii **Jan Serny**.

> *Zdobycie Fellina kosztowało drogo, obok śmierci Farensbacha, najzdolniejszego współpracownika hetmana w tej kampanii, poległo wielu dowódców oddziałów m.in., dowódca artylerii Jan Serny.*

Biały Kamień

Spod Fellina wojska hetmana skierowały się pod Biały Kamień, broniony przez 700 żołnierzy szwedzkich.

Zamoyski po przybyciu pod niewielki, ale najnowocześniej ufortyfikowany zamek w Inflantach, przekonał się, że zdobycie tej twierdzy nie będzie łatwe. Zamek w Białym Kamieniu posiadał blisko trzydziestometrową wieżę-basztę i murowane bastiony, wypełnione wewnątrz ziemią. Twierdza otoczona była wodą i bagnami, podchodzącymi w wielu miejscach pod same mury.

Z braku odpowiedniej liczby piechoty, hetman ograniczył się w pierwszej fazie działań do blokady twierdzy. Główne siły ulokował w umocnionym obozie w odległym o 3 km od Białego Kamienia **Mex** (gdzie zbiegały się trakty, m.in. z **Tallina**).

Ostrzał artyleryjski twierdzy okazał się nieskuteczny wobec nowoczesnych umocnień twierdzy, stąd Zamoyski, któremu po raz pierwszy przyszło zdobywać bastionowe umocnienia, postanowił wykorzystać swoją wiedzę dotyczącą gospodarki wodnej. Zbudowano więc pomost na bagnach, podchodzących pod zamkowe mury. Zamoyski nakazał rzucać w bagno drewniane bale, a na nich umieszczać faszyny (w tym miejscu nawiązywał do swoich doświadczeń z oblężenia i zdobycia **Zawołocza** i **Wielkich Łuk** w 1580 r.). Pod silnym ostrzałem z twierdzy, pomost podciągnięto w pobliże kurtyny północnej zamku, która według informacji przekazanych hetmanowi, miała najsłabsze mury. 400 piechurów wzniosło na pomoście z koszów przedpiersia, baterie dla artylerii. Wówczas wprowadzono na te pozycje cztery ciężkie działa i dokonano ostrzału, który spowodował wielki wyłom w murach.

Gdy Zamoyski wprowadził na pomost kolumny szturmowe i przygotowywano się do generalnego ataku, wezwanie do kapitulacji skierowane przez hetmana do obrońców Białego Kamienia zostało przyjęte. 30 września 1602 r. załoga szwedzka skapitulowała.

Straty we wszystkich czterech pułkach wojsk Jana Zamoyskiego były znaczne. Pułki jego, hetmana polnego **Stanisława Żółkiewskiego**, kasztelana bełskiego **Mikołaja Ostroroga** i **Stefana Potockiego** straciły średnio połowę stanów osobowych. Mimo tego Biały Kamień był sukcesem.

Ostatnia kampania Zamoyskiego rzeczywiści nie zakończyła się pełnym sukcesem: wprawdzie odzyskał w jej wyniku niemal całe Inflanty, ale nie udało mu się zdobyć Estonii i ostatecznym zwycięstwem rozstrzygnąć losów wojny. Faktem także jest, że schorowany, sześćdziesięcioletni hetman nie przejawiał dawnej energii na polu walki.

Oprac. Jacek Feduszka

na podst. A. Opatovius, „Triumphalis livonicus…Ioannis Zamoscii”, Kraków 1603; T. Działyński, „Collectanea vitam resque gestas Joannie Zamoyscii”, Posnaniae 1861; A. Tarnawski, „Działalność gospodarcza Jana Zamoyskiego, kanclerza i hetmana wielkiego koronnego 1572-1605”, Lwów 1935; S. Herbst, „Wojna Inflancka 1600-1602”, Warszawa 1938 s. 173 [wyd. II, Zabrze 2006 r.]; B. Kocowski (rec.), Stanisław Herbst, „Wojna Inflancka 1600-1602” [w:] „Kwartalnik Historyczny”, 1939, t. 53, z. 1, s. 91-95; H. Wisner, „Kircholm 1605”, Warszawa 1987; J. Lewandowski, „Historia Estonii”, Wrocław 2002.

eprasa.pl 0503d5e44d

Menopauza dotyczy wszystkich kobiet, podczas gdy andropauza nie wystąpi u każdego mężczyzny

Męska rzecz

18 października obchodzony jest nie tylko Światowy Menopauzy, a także Andropauzy. Andropauza, często określana potocznie jako „męskie klimakterium", jest okresem przejściowym w życiu mężczyzny, który uwidacznia się między pełną dojrzałością a starością.

W odróżnieniu od menopauzy, nie jest to proces gwałtowny ani uniwersalny, lecz polega na stopniowym obniżaniu się poziomu męskich hormonów, głównie testosteronu.

Mężczyzna jest inny

Choć oba procesy wiążą się z wiekiem, menopauza i andropauza to dwa fundamentalnie różne zjawiska. Menopauza dotyczy wszystkich kobiet, podczas gdy andropauza, czyli stopniowy spadek poziomu testosteronu, nie występuje u każdego mężczyzny – i często jest powiązana ze stylem życia.

Menopauza to definitywne i nieodwracalne zakończenie płodności. Andropauza wiąże się z jej osłabieniem, ale nie z całkowitą utratą zdolności prokreacyjnych.

I wreszcie menopauza jest wyznaczona przez konkretne zdarzenie – ostatnią miesiączkę. Andropauza jest procesem powolnym, rozciągniętym w czasie, bez wyraźnego punktu granicznego.

Kiedy spada testosteron

Główną przyczyną objawów andropauzy jest naturalny, postępujący z wiekiem spadek poziomu testosteronu, jednak nie jest to jedyny czynnik. Na samopoczucie mężczyzny po 50. r. ż. wpływają również obniżające się stężenia innych hormonów, takich jak DHEA czy melatonina, a także szeroko pojęty styl życia.

Palenie papierosów, nadużywanie alkoholu, otyłość i brak aktywności fizycznej mogą znacząco nasilać dolegliwości. Nie bez znaczenia są również czynniki psychologiczne, takie jak stres zawodowy, problemy w związku czy ogólny kryzys wieku średniego.

W rezultacie tych wieloczynnikowych zmian mężczyźni mogą doświadczać różnorodnych i rozłożonych w czasie objawów. W sferze seksualnej najczęściej pojawiają się problemy z erekcją i obniżone libido. Zmiany fizyczne obejmują spadek masy mięśniowej na rzecz tkanki tłuszczowej, zwłaszcza w okolicach brzucha, a także ogólne zmęczenie, pogorszenie jakości snu, a niekiedy nawet uderzenia gorąca.

Fot. pixabay.com

Równie dotkliwe bywają zmiany w kondycji psychicznej.

Równie dotkliwe bywają zmiany w kondycji psychicznej, przejawiające się apatią, drażliwością, wahaniami nastroju, a nawet stanami depresyjnymi czy problemami z koncentracją. Niestety, wielu mężczyzn wstydzi się rozmawiać o tych dolegliwościach, traktując je jako nieuniknioną część procesu starzenia.

Podejdź kompleksowo

Postawienie właściwej diagnozy wymaga kompleksowego podejścia. Zaczyna się od oceny objawów, do czego służą specjalistyczne narzędzia, jak np. kwestionariusz Morleya (w ramce poniżej), jednak kluczowe są badania laboratoryjne i lekarskie.

Podstawą jest oznaczenie poziomu testosteronu we krwi, uzupełnione o podstawową morfologię, badania cukru, tarczycy oraz profil lipidowy. Niezbędnym elementem diagnostyki jest również badanie prostaty u urologa, w tym oznaczenie poziomu PSA, co pozwala wykluczyć inne schorzenia.

W przypadku potwierdzenia diagnozy jedną z opcji leczenia jest hormonalna terapia zastępcza, polegająca na podawaniu testosteronu pod ścisłą kontrolą lekarską. Terapia taka może przywrócić sprawność seksualną, wzmocnić mięśnie i kości, poprawić metabolizm oraz ogólne samopoczucie. Równie ważna jest jednak modyfikacja stylu życia, obejmująca zdrową dietę i regularną aktywność fizyczną.

juliam

Kwestionariusz Morleya

(jeśli na większość pytań odpowiedź jest pozytywna, może to sugerować kłopoty z poziomem testosteronu i należy skonsultować się z lekarzem)

1) Czy obserwuje pan spadek popędu płciowego?
2) Czy odczuwa pan brak energii?
3) Czy obserwuje pan spadek siły mięśniowej lub obniżenie odporności na wysiłek fizyczny?
4) Czy odnotował pan spadek zadowolenia z życia?
5) Czy obniżył się pana wzrost?
6) Czy jest pan smutny i/lub w złym humorze?
7) Czy wzwody członka są słabsze?
8) Czy zauważył pan ostatnio obniżenie aktywności ruchowej?
9) Czy chce się panu spać po obfitym posiłku (obiedzie)?
10) Czy miał pan ostatnio trudności w wykonywaniu pracy zawodowej?

Cały proces transformacji menopauzalnej trwa średnio od 7 do 10 lat

Oswoić menopauzę

Cały proces transformacji menopauzalnej trwa średnio od 7 do 10 lat, ale jego intensywność jest kwestią indywidualną.

Etapy przekwitania

Proces, nazywany w uproszczeniu menopauzą, faktycznie dzieli się na 3 etapy. Perimenopauza to okres przejściowy, który może rozpocząć się nawet kilka lat przed ostatnią miesiączką, najczęściej po 40. r.ż. Charakteryzuje się nieregularnymi cyklami, pierwszymi uderzeniami gorąca, problemami ze snem i wahaniem nastrojów.

Menopauza to moment wystąpienia ostatniej miesiączki w życiu kobiety. Diagnozuje się ją po upływie 12 miesięcy bez krwawienia. Średni wiek wystąpienia menopauzy to około 51 lat, choć widełki są szerokie – od 45 do 55 l.

I wreszcie postmenopauza: czas po ostatniej miesiączce. Chociaż niektóre objawy, jak uderzenia gorąca, mogą stopniowo słabnąć, inne, np. związane z ryzykiem chorób serca i osteoporozy, stają się bardziej istotne.

Czy to już?

Symptomy nadchodzącej zmiany mogą być bardzo zróżnicowane. Niektóre łatwo pomylić z objawami chorób. Najczęstszy to m.in. uderzenia gorąca i nocne poty: nagłe, intensywne uczucie ciepła, często z zaczerwienieniem skóry, które może prowadzić do wybudzania się w nocy.

Typowe są także zaburzenia cyklu miesiączkowego. Krwawienia stają się nieregularne, skąpsze lub bardziej obfite. Notoryczne są także problemy ze snem oraz wahania nastroju: zwiększona drażliwość, uczucie smutku, niepokoju, czasem nawet objawy zbliżone do depresji.

Fot. pixabay.com

Warto też być pod stałą opieką m.in. ginekologa.

Mniej oczywiste sygnały, które mogą świadczyć o menopauzie to utrata jędrności skóry, a nawet pojawienie się trądziku, bóle stawów i mięśni, dolegliwości przypominające objawy reumatyczne, kołatania serca i zawroty głowy, tzw. mgła mózgowa, suchość pochwy, spadek libido.

Jeśli objawy są niejednoznaczne, warto wykonać badania: oznaczenie poziomu hormonów FSH (hormon folikulotropowy; jego stężenie znacząco wzrasta, co świadczy o wygasaniu funkcji jajników) i estradiolu (poziom tego estrogenu gwałtownie spada. Dodatkowo lekarz może zlecić badanie LH (lutropiny, istotnej dla rozrodczości kobiety), progesteronu oraz TSH, aby wykluczyć problemy z tarczycą, które mogą dawać podobne objawy.

Najsłabsze punkty

Najnowsze badanie, opublikowane w lipcu 2025 r. w prestiżowym czasopiśmie „Menopause" pokazuje, że zaledwie jedna na pięć kobiet przechodzi menopauzę z idealnymi wynikami zdrowotnymi. W organizmie dochodzi bowiem do szeregu niekorzystnych zmian: wzrasta ilość tłuszczu trzewnego, naczynia krwionośne stają się sztywniejsze, a ryzyko zespołu metabolicznego rośnie. Badanie wykazało, że największy wpływ na przyszłe ryzyko sercowo-naczyniowe miały cztery czynniki: poziom cukru we krwi, ciśnienie tętnicze, jakość snu i palenie tytoniu.

Kluczowe są więc profilaktyka i monitorowanie stanu zdrowia pod kątem ryzyka chorób, które nasilają się po spadku poziomu estrogenów. W tym okresie warto wykonać m.in. badania w kierunku chorób serca i cukrzycy, osteoporozy, lipidogram, poziomu glukozy na czczo i hemoglobiny glikowanej (HbA1c), sprawdzić wysokość ciśnienia tętniczego, oznaczyć poziom witaminy D3, zrobić mammografię, cytologię.

Warto też być pod stałą opieką ginekologa czy endokrynologa, którzy tak pokierują profilaktyką i leczeniem, by skutki zmian hormonalnych były jak najmniej dotkliwe.

juliam

Tę substancję produkuje tylko kilka europejskich państw

Różowe złoto z Polski

W siedzibie Grupy Polmlek Lidzbark Warmiński 16 września uruchomiono pierwszą w Polsce przemysłową linię do produkcji laktoferyny – białka o niezwykłych właściwościach, nazywanego „różowym złotem".

To przełomowy moment, który stawia Polskę w elitarnym gronie zaledwie kilku państw w Europie (jak Niemcy, Francja, Szwajcaria), posiadających zaawansowaną technologię do produkcji tego białka. Inwestycja, zrealizowana we współpracy z naukowcami z Uniwersytetu Przyrodniczego w **Poznaniu**, wyróżnia się możliwością uzyskania produktu o czystości sięgającej 98 proc.

Laktoferyna to naturalne białko występujące w płynach ustrojowych ssaków, takich jak ślina czy łzy, jednak jej najwyższe stężenie występuje w siarze (colostrum), czyli pierwszym mleku matki. Jej działanie jest wielokierunkowe i ma fundamentalne znaczenie dla budowania odporności.

Laktoferyna, poprzez wiązanie jonów żelaza, ogranicza ich dostępność dla chorobotwórczych bakterii, hamując tym samym ich rozwój, a jednocześnie wspiera organizm w pozyskiwaniu i magazynowaniu tego pierwiastka. Stymuluje układ odpornościowy do zwalczania infekcji, pobudzając komórki żerne (makrofagi) do pochłaniania wirusów, bakterii i grzybów oraz blokując wnikanie wirusów do ludzkich komórek.

Pierwszą w Polsce przemysłową linię do produkcji laktoferyny uruchomiono 16 września (zdjęcie ilustracyjne). **Fot. pixabay.com**

Suplementacja laktoferyny jest szczególnie korzystna dla noworodków, u których wzmacnia odporność, poprawia gospodarkę żelazem i obniża ryzyko rozwoju sepsy. Wykazano również, że może być skuteczniejsza w podnoszeniu poziomu żelaza u kobiet w ciąży niż tradycyjne preparaty i nie powoduje skutków ubocznych. Ponadto znajduje zastosowanie we wspomaganiu leczenia zakażenia Helicobacter pylori, wirusowego zapalenia wątroby typu C oraz w znacznym stopniu przyczynia się do redukcji zmian trądzikowych i wydzielania łoju.

Laktoferyna z Warmii znajdzie zastosowanie w farmacji, suplementach diety, żywności funkcjonalnej, a nawet w kosmetologii.

juliam

eprasa.pl 0503d5e44d

OBWIESZCZENIE

Prezydent Miasta Zamość działając na podstawie art. 49 i art. 61 § 4 ustawy z dnia 14.06.1960 r. Kodeks Postępowania Administracyjnego (Dz.U. z 2024 r., poz. 572) oraz art. 11d ust. 5, art. 11f ust. 7 ustawy z dnia 10.04.2003 r. o szczególnych zasadach przygotowania i realizacji inwestycji w zakresie dróg publicznych (Dz.U. z 2024 r. poz. 311 t.j.) podaje do publicznej wiadomości, że w dniu 18.09.2025 r. na wniosek Prezydenta Miasta Zamość zostało wszczęte postępowanie administracyjne w przedmiocie wydania decyzji o zezwoleniu na realizację inwestycji drogowej polegającej na budowie bocznej ulicy Królowej Jadwigi w Zamościu, w zakresie rozbudowy pasa drogowego, budowy konstrukcji jezdni, zjazdów, miejsc postojowych, drogi dla pieszych, budowy kanału technologicznego i przyłącza elektroenergetycznego, na działkach oznaczonych w ewidencji gruntów i budynków nr 65/49 (powstałej z podziału działki nr 65/42), 65/51 (powstałej z podziału działki nr 65/45), 184/8 (powstałej z podziału działki nr 184/7), 184/1, 65/12, 65/13, 65/14, 65/41, 65/43 w ark. 5 mapy ewidencyjnej. Osoby fizyczne, prawne, jednostki organizacyjne będące stronami w sprawie mogą zapoznać się z przedmiotową inwestycją w Wydziale Budownictwa, Urbanistyki i Ochrony Zabytków Urzędu Miasta Zamość, ul. Kołłątaja 1, pok. nr 6.

BURMISTRZ MIASTA HRUBIESZOWA

informuje, że wywieszono na tablicy ogłoszeń w siedzibie Urzędu Miasta Hrubieszów oraz zamieszczono na stronie internetowej **umhrubieszow.bip.lubelskie.pl** na okres 21 dni, tj. od 9.10.2025 r. do 30.10.2025 r. wykaz dot. lokalu mieszkalnego przy ul. Zamojskiej 175a/3 w Hrubieszowie, przeznaczonego do sprzedaży na rzecz najemcy z jednoczesną sprzedażą udziału w działce na której usytuowany jest budynek mieszkalny.

Osoby, którym przysługuje pierwszeństwo w nabyciu w/w nieruchomości na podstawie art. 34 ust. 1 pkt 1 i 2 ustawy z dnia 21 sierpnia 1997 r. o gospodarce nieruchomościami (t.j. Dz. U. z 2024 r., poz. 1145 z późn. zm.) mogą składać wnioski, skierowane do Burmistrza Miasta Hrubieszowa do dnia 20.11.2025 r.

01997L0

OBWIESZCZENIE STAROSTY ZAMOJSKIEGO

Na podstawie art. 49 ustawy z dnia 14 czerwca 1960 r. Kodeks postępowania administracyjnego (tekst jednolity Dz.U. z 2024 r. poz. 572) w związku z art. 11d ust. 5 ustawy z dnia 10 kwietnia 2003 r. „O szczególnych zasadach przygotowania i realizacji inwestycji w zakresie dróg publicznych" (tekst jednolity Dz.U. z 2024 r. poz. 311) informuje się, że w dniu **02.09.2025 r.** na wniosek **Wójta Gminy Adamów** wszczęte zostało postępowanie administracyjne w sprawie wydania decyzji o zezwoleniu na realizację inwestycji drogowej: **budowa drogi na działce nr 700/1, 673, 547 od drogi gminnej nr 110827L w m. Feliksówka do drogi powiatowej nr 3254L w m. Suchowola – teren i działki nr ewid.: 700/1, 673, 547, 3133, 672 w obrębie Suchowola gm. Adamów,**

działki przewidziane do zatwierdzenia podziału nieruchomości w decyzji o zezwoleniu na realizację inwestycji drogowej:

– 720, 717, 714, 708, 705, 699, 696, 695, 692, 685, 671, 670, 669, 667 w obrębie Suchowola gm. Adamów.

W związku z powyższym informuje się, że z projektem budowlanym i materiałem dokumentacyjnym w sprawie jw. można zapoznać się i uzyskać stosowne wyjaśnienia w **Starostwie Powiatowym w Zamościu ul. Przemysłowa 4, I piętro, Wydział Architektury i Budownictwa, pokój nr 121**.

Strony mogą wnosić zastrzeżenia, uwagi lub wnioski w sprawie jw. w siedzibie Starostwa Powiatowego w Zamościu lub drogą pocztową na adres: Starosta Zamojski, ul. Przemysłowa 4, 22-400 Zamość w terminie do dnia **wydania decyzji kończącej postępowanie**.

01984

WÓJT GMINY MIRCZE

informuje, że na tablicy ogłoszeń w siedzibie Urzędu Gminy Mircze oraz na stronie internetowej **www.mircze.pl** oraz **www.ugmircze.bip.lubelskie.pl**, został zamieszczony na okres 21 dni, tj. od 8.10.2025 r. do 29.10.2025 r. wykaz nieruchomości stanowiących własność gminy Mircze, przeznaczonych do dzierżawy w drodze bezprzetargowej na rzecz dotychczasowych dzierżawców, położonych w miejscowościach: **Stara Wieś** – oznaczonej jako część działki nr 786 o pow. 1000 m^2, zabudowanej murowanym budynkiem magazynowym o pow. 120 m^2, **Dąbrowa** oznaczonej numerem działki 123/1 o pow. 13700 m^2. Zainteresowane osoby zapraszam do Urzędu Gminy Mircze, który udziela bliższych informacji w pokoju nr 208 lub telefonicznie 84 651-90-04, 84 651-90-15 wew. 38.

01983

Biuro Ogłoszeń TZ online

www.tygodnikzamojski.pl/ogloszenia_add

ZAWIADOMIENIE

Prezydent Miasta Zamość podaje do publicznej wiadomości, że w dniu 9 października 2025 r. został wywieszony na tablicy ogłoszeń Urzędu Miasta Zamość, a także umieszczony na stronie internetowej **www.umzamosc.bip.lubelskie.pl**, na okres 21 dni, wykaz nieruchomości gruntowej, składającej się z działek 40/9, o pow. 50 mkw. oraz 40/12, o pow. 132 mkw., w ark. mapy ew. 18, położonej w Zamościu przy ul. Stefana Batorego, przeznaczonej do sprzedaży, w trybie bezprzetargowym, w celu poprawy warunków zagospodarowania nieruchomości przyległej, oznaczonej numerem 41/14.

Wzywa się osoby będące poprzednimi właścicielami ww. nieruchomości lub ich spadkobierców do złożenia, w terminie 6 tygodni, licząc od dnia wywieszenia wykazu, wniosków o nabycie przedmiotowej nieruchomości w trybie bezprzetargowym.

Nie męcz się, Zamów prenumeratę !!!

Tylko 4,30 zł

Dlatego warto zaprenumerować!

Pytaj Ustonosza i na poczcie.

e-wydanie (w PDF-ie) tylko 2,50 zł szczegóły na www.tygodnikzamojski.pl

Kiedyś gęsi uratowały Rzym, teraz pomidory z Niewirkowa ratują drewniany kościółek

Pole, kościół i pomidory

Anna i **Tomasz Saganowie** w **Niewirkowie** (gm. Miączyn) nie mogą sprzedać swoich zbiorów, więc ogłosili w mediach społecznościowych, że będą rozdawać pomidory za darmo. Zainteresowanie przerosło najśmielsze oczekiwania. Przy okazji zbieracze pomagają – za „co łaska" – uratować zabytkowy kościół w niedalekim **Dubie**.

– Tyle pracy, tyle serca. Nie mogliśmy patrzeć, jak to wszystko zostaje. Niech ludzie sobie nazbierają ile chcą, byle się nie zmarnowało – mówi nam pani Anna i zaprasza wszystkich chętnych na pomidorowe pola.

Ruch jak w żniwa

Od tygodnia na polu w Niewirkowie ruch jak w żniwa. Z każdej strony nadjeżdżają samochody, rowery, przychodzą piesi. Jedni z wiaderkami, inni ze skrzynkami, ktoś z koszem. Wśród zbieraczy jest wiele osób, które przyjechały z odległych zakątków Polski.

– Usłyszeliśmy o akcji, więc zebraliśmy znajomych i jesteśmy. Chcemy pomóc rolnikom – mówią pani Ewa i pan Łukasz, którzy przyjechali spod **Warszawy**.

– Tylu ludzi na polu nigdy nie mieliśmy. W niedzielę to był prawdziwy tłum – opowiada pani Anna.

Razem z mężem od lat prowadzą gospodarstwo warzywne.

Niech ludzie przyjdą, nazbierają, a kto chce – wrzuci datek do puszki – mówi pani Anna Sagan (czwarta z lewej). **Fot. her**

W tym roku na ich polu dojrzewały marchewka, buraczki ćwikłowe – które udało się zebrać i oddać do przetwórni. Jest też blisko 30 ha pomidorów.

– Staraliśmy się, żeby nasze pomidorowe pola były zadbane i dały ładne owoce. Najpierw przyszły przymrozki, potem susza, a jakby tego było mało, to jeszcze część plantacji zbił grad. Ale pomidory odbiły i obrodziły. Tyle że wszystko z opóźnieniem. Przetwórnia może od nas odebrać dziennie tylko jedną ciężarówkę. Tyle zbieramy z 30 arów pola. Reszta się może zmarnować… – mówi z żalem pan Tomasz. – Tylko na tej plantacji – to jakieś 7 ha – do zbioru jest około 300-400 ton pomidorów. A są jeszcze inne poletka… Zostaje nam niewiele czasu. Po mrozie nie będą się już nadawały do przerobu przez zakład.

Pomysł zrodził się z potrzeby chwili

– Siedzieliśmy z mężem i myśleliśmy, co z tym zrobić, żeby pomidory się nie zmarnowały – wspomina pani Anna. – A że nasz proboszcz w Dubie zbiera pieniądze na remont kościoła, to postanowiliśmy połączyć jedno z drugim. Niech ludzie przyjdą, nazbierają, a kto chce – wrzuci datek do puszki.

Stary, drewniany kościółek z XVIII w. znajduje się w Dubie, kilka kilometrów dalej. Z zewnątrz skromny, w środku piękny.

– To nasz kościół. Tu się chrzciliśmy, tu braliśmy ślub, tutaj nasze dzieci szły do komunii – mówi pani Anna.

Parafia otrzymała unijną dotację na remont w wysokości 5,3 mln zł, ale potrzebuje blisko milion zł wkładu własnego. To ogromne pieniądze jak na małą wspólnotę.

– Potrzebujemy każdej złotówki – mówi ksiądz **Witold Mikulski**, proboszcz parafii w Dubie. – To, co robią państwo Saganowie, to piękny przykład, że dobro można znaleźć tam, gdzie się go najmniej spodziewamy – na zwykłym polu.

Pole dobrych serc

Na parafialnym profilu na Facebooku ksiądz napisał z uśmiechem: „Kiedyś gęsi uratowały Rzym (390 r. p.n.e.), to może teraz pomidory uratują kościół?". Nawiązał do legendy o tym jak gęsi zaalarmowały Rzymian głośnym gęganiem, gdy najechały na nich Galowie. Dzięki temu Rzymianie obudzili się i obronili miasto.

Pod postem pojawiły się dziesiątki komentarzy, a także słowa podziękowań. Pole w Niewirkowie zostało otwarte dla wszystkich chętnych. Każdy może przyjechać i zebrać sobie tyle pomidorów, ile potrzebuje.

– Ludzie są niesamowici – mówi Tomasz Sagan. – Dziękują, chwalą nasze pomidory. Bo są zdrowe, mięsiste i smaczne. Jedne kanapkowe, inne doskonałe na sosy i przeciery – opowiada pan Tomasz.

Ks. Mikulski przyznaje, że sam też był zaskoczony skalą akcji.

– Nie spodziewałem się, że aż tylu ludzi się włączy. To budujące. Słyszy, że ludzie już tacy nie są, że tylko dla siebie. A tu proszę – pola pełne dobrych serc. Niektórzy nawet poznają, gdzie jest Dub. Każdy odwiedzający nas jest mile widziany, zapraszamy do zbiorów – mówi z uśmiechem.

Gdy przyjdą przymrozki, wtedy wszystko się skończy.

– Póki pogoda pozwala, zapraszamy – mówi Tomasz Sagan.

Jadwiga Hereta

Nadaj ogłoszenie drobne przez Internet: www.tygodnikzamojski.pl
oraz w naszych biurach
ZAMOŚĆ ul. Pereca 1, tel. 84 638 55 09, e-mail: tzm@za.onet.pl, BIŁGORAJ ul. Bankowa 4a, tel. 84 688 02 39 (sklep „Forset"),
HRUBIESZÓW ul. Rynek 24, tel. 84 696 23 30, TOMASZÓW LUB ul. Rynek 10, tel. 84 664 10 72

eprasa.pl 0503d5e44d

OGŁOSZENIA DROBNE ZE ZDJĘCIEM

TYLKO 5 zł dodatkowo za zdjęcie

SPRZEDAM DOM, DZIAŁKA 30 A, KALINOWICE, PILNE! TEL 84 000 00 00

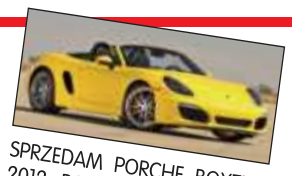

SPRZEDAM PORCHE BOXTER, 2012 ROK, BEZWYPADKOWY, TANIO, TEL. 84 000 00 00

TYLKO 5 zł dodatkowo za zdjęcie

Biuro Ogłoszeń TZ online

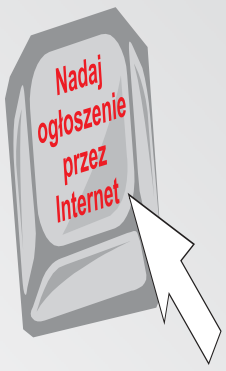

www.tygodnikzamojski.pl/ogloszenia_add

UWAGA ROLNICY
Skup Fasoli
WSZYSTKIE ODMIANY, TAKŻE NIEPRZEBIERANEJ
Usługi suszenia i przebierania fasoli
Modryniec 6, 22-530 Mircze
Najlepsze ceny
AGNES-MAR Tel. 605-091-142, 601-665-512, 697-246-781
01098J0

BIŁGORAJ Krzeszowska 72 superpaliwa.pl
ON 5.48
84 686 33 10 OD 1000 L
01717K0

SKUP FASOLI
Przebieranie sortownikiem optycznym
Przelew w dniu odbioru!
FHU Jarosław Kozar – MIRCZE
Tel. 503 142 481
01744L0

ZLECĘ WYKONANIE PRAC ślusarsko-montażowych:
– praca na podzespołach i modułach urządzeń i maszyn przemysłowych
– dbanie o jakość i estetykę wykonywanych prac
Możliwość rozliczenia na podstawie umowy o dzieło lub faktury VAT
502-818-009, 503-008-984
01542L0

P.P.H.U „FASOLEX”®
Sahryń 63
Nasz punkt skupu Kopyłów – tel. 691 697 420
Bezpłatne czyszczenie i sortowanie optyczne
Skup każdego rodzaju fasoli i grochu polnego
Odbiór również od rolnika
Tel: 84-611-62-94, 601-708-911 Email: biuro@fasolex.pl
01848J0

SPRZEDAŻ

DREWNO OPAŁOWE RĄBANE, METRY. TEL. 606-830-498

GARAŻE BLASZANE, BRAMY GARAŻOWE, TRANSPORT, MONTAŻ GRATIS, KOJCE DLA PSÓW. TEL. 605-630-987, 603-689-920 WWW.JAS-STAL.PL

PELLET. TEL. 605-569-645

DREWNO OPAŁOWE, WIĘŹBA DACHOWA, TARCICA SUSZONA. TEL. 501-733-990

DREWNO OPAŁOWE. TEL. 692-883-062

DREWNO OPAŁOWE KOMINKOWE: BUK, GRAB I INNE, WSZYSTKIE GATUNKI!!! KONKURENCYJNE CENY!!! DOWÓZ DO 20 KM GRATIS. DOSTĘPNE OD RĘKI. TEL. 790-375-476

TUJE SZMARAGD, ŚWIERKI SREB. W DONICZKACH. TEL. 514-060-616

SZALÓWKA, DESKI PODŁOGOWE, LISTWY. JERZY TYMICKI, ŻURAWNICA. ZESTAW DO PELLETU, STRUGARKA CZTEROSTRONNA, TRAK PIONOWY. TEL. 604-560-828.

ZIEMNIAKI Z DOSTAWĄ DO DOMU. TRANSPORT GRATIS. TEL. 735-449-249

ZIEMNIAKI ODPADOWE. TEL. 887-876-630

DREWNO OPAŁOWE W WALKACH JAK I RĄBANE SPRZEDAM. TANIO!!! TEL. 796-449-265

DREWNO OPAŁOWE. TEL. 459-410-034

RENAULT MEGANE. CENA 2300 ZŁ. SZCZEBRZESZYN. TEL. 784-981-014

KUPNO

PSZENICA, JĘCZMIEŃ, ŻYTO PSZENŻYTO. „WITRON” UDRYCZE. TEL. 84 621-29-18. ŁABUNIE TEL. 84 611-30-35

SKUP, SORTOWANIE FASOLI VITALPOL TEL: 500-464-029

BUK, TOPOLA. TEL. 605-569-645

KUPIĘ CIĄGNIK I PRZYCZEPĘ. TEL. 669-077-970

PRZEBIERANIE OPTYCZNE FASOLI, SKUP FASOLI. AGROSORT. HONIATYCZKI 68, MARIUSZ KOZYRA. TEL. 600-156-692

KUPIĘ ORZECHY CAŁE ŁUSKANE. ODBIÓR OD KLIENTA. TEL. 510-304-822

KUPIĘ ORZECHY. ODBIÓR OD KLIENTA. TEL. 512-686-321

SKUP ORZECHÓW. TEL. 667-019-250

ORZECHY WŁOSKIE. PRZYJEŻDŻAM NA MIEJSCE. TEL. 667-452-362

KUPIĘ FASOLĘ TYCZNĄ, PÓŁTYCZNĄ: ORZEŁEK, MALINKA, BOMBKA; ORZECHY WŁOSKIE+ŁUSKANE. TEL. 500-717-972

NIERUCHOMOŚCI

SPRZEDAM LASY I DZIAŁKĘ BUDOWLANĄ. HREBENNE, ZAMCH, KNIAZIE. TEL. 536-823-595

PRZYJMĘ GRUNTY ORNE W DZIERŻAWĘ. GMINY: ULHÓWEK, TELATYN I OKOLICE. TEL. 663-369-669

SPRZEDAM DZIAŁKĘ W ŻDANOWIE. TEL. 514-685-817

SPRZEDAM 66 MKW. ZAMOŚĆ, UL. WOJSKA POLSKIEGO 2”B”. TEL. 601-072-098

SPRZEDAM DZIAŁKĘ 14 A. BUDOWLANA Z PEŁNYM UZBROJENIEM. KOLONIA ŁASZCZÓWKA. TEL. 663-720-590

MOTORYZACYJNE

SKUPUJEMY SAMOCHODY DO ZŁOMOWANIA. WYDAJEMY ZAŚWIADCZENIA DO WYREJESTROWANIA. STACJA DEMONTAŻU POJAZDÓW. UL. GŁOGOWA 7, ZAMOŚĆ. TEL. 84 641 16 13, 602-153-371

HYUNDAI I30. TEL. 790-741-731

ZŁOM I SAMOCHODY, ZAŚWIADCZENIA DO WYREJESTROWANIA. ODBIÓR Z DOMU. TEL. 880-159-886, 667-346-914

SKUP AUT. NAJLEPSZA CENA. TEL. 669-077-970

STACJA DEMONTAŻU POJAZDÓW. ŁABUNIE, UL. LIPOWA 9. SKUP SAMOCHODÓW. ZAŚWIADCZENIE DO WYREJESTROWANIA OD RĘKI. HOLOWANIE GRATIS. TEL. 664-495-731

SKUP TOYOTY I MERCEDESA. KAŻDY STAN. W CAŁOŚCI BĄDŹ NA CZĘŚCI. TEL. 577-611-082. ZAPRASZAM

RENAULT MEGANE. CENA 2300 ZŁ. TEL. 784-981-014

WYNAJEM

STANCJA. TEL. 516-055-166

WYNAJMĘ DOM 60 M, 2 POKOJE. 2000 ZŁ+OPŁATY. TEL. 508-378-385

ŁADNE MIESZKANIE. ZAMOŚĆ. TEL. 575-465-409

NAUKA

ANGIELSKI. TEL. 795-721-451

PRACA

NA POMOCNIKA Z MIESZKANIEM. TEL. 509-986-080

PRACA - OPIEKUNKA DLA SENIORA. ZAMOŚĆ. Z ZAKWATEROWANIEM. TEL. 600-483-841

ART. ROLNICZE

DZIAŁKA 34 A BUDOWLANA, CIĄGNIK, FENDT-45. TEL. 505-668-325

SPRZEDAM OWIES. TEL. 697-445-460

SPRZEDAM SADZONKI TRUSKAWEK I MALIN . TEL. 698-922-417

ZIEMNIAKI Z DOSTAWĄ DO DOMU. TRANSPORT GRATIS. TEL. 735-449-249

SPRZEDAM CIĄGNIK SZEŚĆDZIESIATKĘ. TEL. 604-847-634

KUPIĘ LAS. TEL. 508-742-952

AGREGAT PODRYWKOWY MANDAM. TEL. 605-456-234

SPRZEDAM CIĄGNIK ZETOR 3220. TEL. 600-682-878

SPRZĘT ROLNICZY. TEL. 606-400-574

SPRZEDAM C-362. SMOLIGÓW 13. GMINA MIRCZE

SPRZEDAM ROZRZUTNIK JEDNOOSIOWY. TEL. 514-755-413

SPRZEDAM CIĄGNIK URSUS C-330. TEL. 604-759-658

SADZARKA ZIEMNIAKÓW, SIEWNIK KONNY, OPONA 12.4/28. TEL. 666-278-895

DANPOL PALIWA
06318G8
ON olej napędowy
olej opałowy OO
DOWÓZ DO KLIENTA
Biłgoraj, tel. 535-22-55-22

SUSZENIE FASOLI
• NIEPRZEBRANA I PRZEBRANA
• USŁUGI SORTOWANIA OPTYCZNEGO I CZYSZCZENIA FASOLI
Piotr Badyła, Mołożów 1, 691-439-225, 505-144-779
1801

SKUP FASOLI
LUCJAN HOJDA – WOLICA K. HRUBIESZOWA
NEGOCJACJA CENY
KRÓTKIE TERMINY PŁATNOŚCI
604 125 143
0505165

SKUP FASOLI
najlepsze ceny!
AGROTIX
✓ fasola bezpośrednio z pola
✓ skup mokrej fasoli
✓ usługowe przebieranie fasoli
✓ suszenie fasoli
22-652 Telatyn
Łykoszyn 70
508 773 836
02091J0

BeanPol®
Nowość: Skup grochu polnego
Hostynne-Kolonia 23 – tel. 693 458 129
Punkty skupu fasoli: Ulhówek - tel. 694 894 234
Posadów - tel. 793 813 794
Nabróż - tel. 600 295 537

SKUP ORZECHÓW, PRZEBIERANIE FASOLI I SUSZENIE
TADEX-POL
TADEUSZ NOWACZEWSKI
Białopole, ul. Żołnierzy I AWP 22A
Magazyn: Buśno 86A
MOŻLIWOŚĆ ZAŁOŻENIA SKUPU!!
510-399-131, 504-031-981

eprasa.pl 0503d5e44d

OGŁOSZENIA DO TYGODNIKA ZAMOJSKIEGO przyjmuje Biuro Reklam i Ogłoszeń: ZAMOŚĆ, ul. Pereca 1, tel. 84 638 55 09 w godz. 8-16.

Dorota Wiatr
specjalista ds. marketingu i reklamy, tel. 693 727 399

Adam Lackowski
specjalista ds. marketingu i reklamy, tel. 510 932 248

Dorota Świstowska
specjalista ds. marketingu i reklamy, tel. 501 653 786

SPRZEDAM CIĄGNIK PRONAR 82A. ROK PROD. 2004, MTH3529, SPRAWNY, ZAREJESTROWANY, UBEZPIECZONY, PRZEGLĄD AKTUALNY. TEL. 727-374-655

ZPRAWIARKA DO ZBOŻA. TEL. 605-456-234

ROZSIEWACZ RCW. TEL. 605-456-234

KOMBAJN VOLVO. TEL. 690-070-012

MŁYNEK RAFOWY METALOWY Z SILNIKIEM. TEL. 606-780-988

GLEBOGRYZARKA CIĄGNIKOWA GRUDZIĄDZKA. TEL. 665-748-505

PRZYCZEPA HL 8 TON. TEL. 693-727-479

CIĄGNIK CRYSTAL ORION 230 KM, ROK PRODUKCJI 2015 LUB ZAMIENIĘ NA MNIEJSZY. TEL. 693-727-479

GLEBOGRYZARKA, KOSIARKA. TEL. 511-567-355

TOWARZYSKIE

OLA. TEL. 513-256-765

MARTA 42. TEL. 731-432-055

USŁUGI

DOCIEPLENIA BUDYNKÓW - TANIO. TEL. 515-655-085

DOTACJE „CZYSTE POWIETRZE". TEL. 884-768-484

USŁUGI DŹWIGIEM LUB PODNOŚNIKIEM KOSZOWYM. TEL. 606-110-415

BUDOWA DOMÓW I INNYCH BUDYNKÓW POD KLUCZ. TEL. 606-110-415

PRZYDOMOWE OCZYSZCZALNIE, PROJEKTOWANIE, MONTAŻ. TEL. 793-911-200

USŁUGI KOPARKO-ŁADOWARKĄ, WYWROTKAMI. TANIO. TEL. 606-110-415

POSADZKI, WYLEWKI MIKSOKRETEM. TANIO. TEL. 606-110-415

WKŁADY KOMINOWE. 502-665-656

BUDOWA DOMKÓW 35 MKW. TEL. 601-684-254

WYMIANA PODWALIN. TEL. 601-684-254

KOMINKI. 600-498-445

POSADZKI, WYLEWKI MIKSOKRETEM. TANIO-MAŁE POWIERZCHNIE. TEL. 668-689-844.

NAGROBKI WWW.GRANBET.PL 502-480-543

GEODETA. TEL. 576-521-209

SZALOWANIE, DOCIEPLANIE DOMÓW DREWNIANYCH. TEL. 601-684-254

DACHY, RYNNY, OKNA DACHOWE-NAPRAWY I POPRAWKI. TEL. 609-529-472

ŁAZIENKI, GLAZURA, TERAKOTA KOMPLEKSOWO. TEL. 793-165-548

MALOWANIE I MYCIE ELEWACJI. TEL. 571-275-433,

MYCIE KOSTKI BRUKOWEJ, ELEWACJI, DACHÓW. TEL. 571-275-433

WYCINANIE DRZEW Z PODNOŚNIKA. TEL. 571-275-433

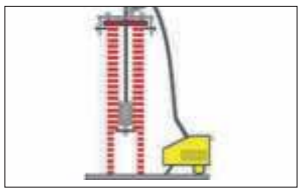

ROZWIERCANIE KOMINÓW I MONTAŻ RUR KWASOODPORNYCH ORAZ CERAMICZNYCH. TEL. 502-665-656

HYDRAULIKA. SZYBKO. TANIO. TEL. 506-203-759

MALOWANIE, GLAZURA. TEL. 605-180-045

KOLEKTORY SŁONECZNE, SERWIS, MONTAŻ, WYMIANA PŁYNU. TEL. 604-395-576, 668-417-935

WIATY, ZADASZENIA. TEL. 504-195-361

DACHY KRYCIE, KROKWIENIE, USŁUGA Z MATERIAŁEM. TEL. 721-030-945

GŁADŹ, MALOWANIE, PANELE, PŁYTKI K/GIPS. TEL. 669-418-585

STUDNIE GŁĘBINOWE W 1 DZIEŃ. TEL. 795-084-084

KRYCIE DACHÓW, CIESIELSTWO, DEKARSTWO. TEL. 514-286-692

POMPY WODNE NAPRAWA. TEL. 604-200-271

WYLEWKI MIKSOKRETEM-SOLIDNIE. TEL. 605-997-267

POSADZKI MIKSOKRETEM - PROFESJONALNIE. TEL. 603-276-486

REMONTY, WYKOŃCZENIA. TEL. 506-680-340

BRUKARSTWO, DOCIEPLENIA, MALOWANIE, GŁADZIE, PŁYTA KARTON-GIPS, PANELE, USŁUGI MINIKOPARKĄ. TEL. 608-324-669

USŁUGOWE TŁOCZENIE NATURALNYCH SOKÓW, ŁUKASZ KACZOROWSKI UL. PARKOWA 14 ŁABUNIE TEL. 500-770-275 PRODUKCJA, HANDEL, USŁUGA

REMONTY I WYKOŃCZENIA. TEL. 884-609-403

TYNKI MASZYNOWE: CEMENTOWE, GIPSOWE, POSADZKI MIKSOKRETEM. TEL. 603-866-053

UKŁADANIE KOSTKI BRUKOWEJ. TEL. 508-741-081

USŁUGI MINIKOPARKĄ. TEL. 508-741-081

USŁUGI OGRODNICZE. WYCINKA DRZEW. TEL. 785-231-548

TRANSPORT

TRANSPORT CIĘŻAROWY, PIASEK, TYNKI. MALEWSZCZYZNA. TEL. 605-966-873

ZWIERZĘTA

SKUP CIELĄT. TEL. 513-247-412

SPRZEDAM PROSIĘTA. TEL. 600-830-750

YORKI BIEWER. TEL. 509-892-160, 794-581-802

SPRZEDAM KLACZ 3-LETNIĄ ZIMNOKRWISTĄ, ZAPRZĘGOWĄ. TEL. 84 641-10-77

KROWA. TEL. 503-166-470

SPRZEDAM BYCZKI DO CHOWU. TEL. 572-429-501

OWCZAREK ŚRODKOWOAZJATYCKI 20 MIESIĘCY. HRUBIESZÓW. TEL. 511-061-969

SPRZEDAM DWIE KARE KLACZE 4 I 5-LETNIE, 2 TARANTKI 5 I 12 LAT. TEL. 602-535-130

MEDYCZNE

GASTROENTEROLOG

ZAMOŚĆ

DR HAB. ANDRZEJ PRYSTUPA, PROF. UM, GASTROENTEROLOG, ZAMOŚĆ. TEL.602-397-755

KARDIOLOG

ZAMOŚĆ

WOJCIECH CZOCHRA KARDIOLOG,SPECJALISTA CHORÓB WEWNĘTRZNYCH , EKG, ECHO, KONSULTACJE UL. CIEPŁA 10, ZAMOŚĆ REJESTRACJA TELEFONICZNA 696-530-327

ORTOPEDA

ZAMOŚĆ

ORTOPEDA ŁUKASZ BARCZEWSKI. PROMED. UL. LIPSKA 61A/1. CZWARTEK GODZ. 15-19, PT 9:30-15. TEL. KOM. 736-900-910. USG STAWÓW

UROLOG

BIŁGORAJ

GABINET UROLOGICZNY TOMASZ ZIÓŁKOWSKI. CZWARTEK 16.00-18.00, BIŁGORAJ, UL. POPRZECZNA 3A. TEL. 84 686-56-88

ZAMOŚĆ

GABINET UROLOGICZNY ZIÓŁKOWSKI TOMASZ. PONIEDZIAŁEK, ŚRODA 15.30, ZAMOŚĆ, UL. PEOWIAKÓW 6, PRZYCHODNIA "ŻAK". TEL. 84 638-40-81, 510-971-951

UROLOG PRZEMYSŁAW BIELA. UNIMEDICA. TELEFON: 510-331-332

Specjalista Laryngolog, Audiolog, Foniatra
lek. Małgorzata Nowaczyńska

Badania stroboskopowe krtani, endoskopowe badania trzeciego migdałka u dzieci, badania słuchu oraz diagnoza i leczenie zawrotów głowy.

tel. 604 888 870 / 84 627 80 31

05/00073

Nadaj ogłoszenie drobne przez Internet: www.tygodnikzamojski.pl
oraz w naszych biurach

ZAMOŚĆ ul. Pereca 1, tel. 84 638 55 09, e-mail: tzm@za.onet.pl,
BIŁGORAJ ul. Bankowa 4a, tel. 84 688 02 39 (sklep „Forset"),
HRUBIESZÓW ul. Rynek 24, tel. 84 696 23 30,
TOMASZÓW LUB ul. Rynek 10, tel. 84 664 10 72

eprasa.pl 0503d5e44d

Z aren lekkoatletycznych

Chłopcy z RCEZ Biłgoraj z brązowymi medalami

Rekordowy wynik 1148 punktów – uzyskali uczniowie Regionalnego Centrum Edukacji Zawodowej w Biłgoraju w Finale Krajowym Szkolnej Ligi Lekkoatletycznej, który odbył się 23 września w **Bełchatowie**. Tak dobra postawa pozwoliła „Elektrykom" stanąć po raz drugi w historii szkoły na trzecim miejscu podium tej ogólnopolskiej imprezy. Szkoła wyprzedziła o 7 punktów Liceum Sportowe z **Dąbrowy Górniczej**.

Uczniowie Regionalnego Centrum Edukacji Zawodowej w Biłgoraju.

Skład drużyny, 100 metrów: **Adrian Bazan**, **Marcin Czajka**; 200 m: **Piotr Puźniak**, **Patryk Bartosik;** 400 m: **Kornel Kulanin**, **Rafał Czajka**, **Wiktor Małer**; 800 m: **Karol Łaba**, **Krzysztof Bielak;** 1500 m: **Bartłomiej Wołoszyn;** skok w dal: **Jan Ćwikła**, **Miłosz Rozwadowski**, **Stanisław Czusz**; pchnięcie kulą 5 kg: **Szymon Salik**; pchnięcie kulą 6 kg: **Kacper Bednarz**, **Adrian Pietraszak;** sztafeta 4x100 m: **Adrian Bazan**, **Piotr Puźniak**, **Jan Ćwikła**, **Marcin Czajka**. Drugie miejsce na 800 metrów zajął Karol Łaba, a **Bartłomiej Wołoszyn** na 1500 metrów. Opiekun drużyny – **Adam Osuch**.

Dziewczęta I LO im. ONZ Biłgoraj siódme w Polsce

Dwie zawodniczki I LO im ONZ Biłgoraj stanęły na podium podczas Finału Ogólnopolskiego Licealiady w Szkolnej Lidze Lekkoatletycznej, który także odbył się w Bełchatowie. **Diana Łukasik** zdobyła srebrny medal w biegu na dystansie 800 m wynikiem 2.24,18 min, a **Milena Dmitroca** brązowy w pchnięciu kulą z wynikiem 9,64 m. Drużynowo szkoła zajęła VII miejsce. Szkołę reprezentowały: bieg na 100 m: **Oliwia Leleń**, **Natalia Budzyńska**, **Emilia Kulińska**; 400 m: **Oliwia Rożek**, **Lena Szwed**, **Michalina Kobel**; 800 m: **Diana Łukasik**, **Eliza Bielak;** 1500 m: **Natalia Metner;** w skoku w dal: **Julia Pawelec**, **Katarzyna Kazimierowicz**, **Paulina Abram**; w pchnięciu kulą: **Milena Dmitroca**, **Zuzanna Wołoszyn**, **Magdalena Startek**. Opiekunkami były: **Urszula Iwańska** i **Izabela Skakuj**.

„10 Po Ziemi Biłgorajskiej" za nami

W niedzielę 5 października, nad biłgorajskim zalewem Bojary odbyła się 37. edycja Biegu „10 Po Ziemi Biłgorajskiej". Uczestnicy wystartowali z okolic zalewu, a trasa wiodła przez malownicze tereny Puszczy Solskiej, kończąc się w miejscowości **Nadrzecze**. Odbyły się również biegi dla dzieci. Na podium stawali. Bieg Główny, mężczyźni: 1. **Marcin Kusz** (Znicz Biłgoraj) – czas: 35:59 min, 2. **Marcin Nowak** (Stalowowolski Klub Biegacza) – 36:18, 3. **Robert Wiatrzyk** (Tomasovia Tomaszów Lubelski) –36:24. Kobiety: 1. **Dominika Łukasiewicz** (Lublin) – 39:44, 2. **Klaudia Szmigiel** (Lublin) – czas: 43:36, 3. **Diana Łukasik** (Znicz Biłgoraj) – 44:48. W rywalizacji szkół miejsca na podium zajęły: 1. SP we **Frampolu**, 2. SP nr 5 z **Biłgoraja**, 3. SP nr 1 z Biłgoraja. Aktu dekoracji uczestników dokonali dyrektor OSiR w Biłgoraju – **Bogdan Buczkowski** oraz dyrektor GOK w Gminie Biłgoraj – **Jacek Haraf**.

Hrubieszowianie w Maratonie Warszawskim

W **Warszawie** odbył się 47. Nationale-Nederlanden Maraton Warszawski, połączony z Mistrzostwami Polski oraz biegi towarzyszące. Uczestniczyli w nich biegacze z **Hrubieszowa** i jeden z **Uchań**. Najszybszy był, z rekordem życiowym, **Mariusz Kujawski** (41 lat) zajmując w kategorii wiekowej M40 – 95. miejsce (złamał magiczną granicę dla wielu amatorów 3 godzin, uzyskując czas 2.58:12). Pozostali: **Piotr Bitner** – 03:09:39, **Emil Piotrowski** – 3:36:53, **Marcin Wilkos** (Uchanie) – 5:02:11, **Adam Kamieniarz** – 5:05,02 oraz **Aleksandra Trześniowska** – 4.03.24. **Patrycja Bitner** (córka Piotra) rywalizowała na 10 km – 1:02:06. Maraton wygrał **Ryoma Takeuchi** (Japonia) – 2:11:21, a u kobiet **Michelle Schaub** (Szwajcaria) – 2:33:41. Mistrzostwa Polski **Arkadiusz Gardzielewski** – 2:17:37, **Emilia Mazek** – 2:35:36

Hrubieszowianie w Warszawie.

mak

Piłka ręczna. Liga Centralna. Jurand Ciechanów – KPR Padwa Zamość 37:30 (19:15)

Lekcja z wnioskami

Padwa: Dragan, Gawryś – Szymański (10), Golański (5), Adamczuk (4), Bączek (4), Małecki (3), Szeląg (2), Florkiewicz (1), Wleklak (1), Bielko, Fugiel, Kawka, Morawski, Skiba, Czerwonka.

Łukasz Szymański.

Początek meczu należał do Padwy, która po pięciu minutach prowadziła 3:2. Od tej pory mecz toczył się w okolicach remisu. Od 20. min gospodarze zaczęli przeważać i do przerwy zamościanie przegrywali czterema bramkami.

W 36. min strata wynosiła aż osiem bramek (24:16). Ostatecznie podopieczni trenera **Dzmitrydo Tsikhanado** zdołali zniwelować stratę zaledwie o jedną.

– Siadła skuteczność w ataku, a nasza obrona była bardzo dziurawa. Nie zawsze wszystko wyjdzie. Więc z niecierpliwością czekamy na rewanż u siebie z ekipą Juranda – mówi Łukasz Szymański.

– Myślę, że zdecydowanie to nie był dobry mecz z naszej strony. O wysokiej przegranej zdecydowało dużo błędów oraz słaba gra w obronie. Jest to dla nas na pewno lekcja, z której musimy wyciągnąć wnioski. Następny mecz gramy u siebie ze Stalą Gorzów. W Zamościu jesteśmy dotychczas niepokonani i tak musi zostać – twierdzi **Kamil Szeląg.**

Mecz ze Stalą odbędzie się w sobotę, 18 października o godz. 19.

mak, fot. str. Padwy

Siatkówka. II liga. UKS Kęcznin Kęty – Tomasovia Tomaszów Lubelski 1:3 (25:17, 20:25, 15:25, 23:25)

To jest start!

Siatkarki Tomasovii sezon 2025/2026 rozpoczęły od wyjazdowego zwycięstwa za trzy punkty.

Tomasovia: Zofia Madej, Kateryna Pylypenko, Katarzyna Marcyniuk, Oliwia Ażelonis, Martyna Dzida, Gabriela Kostur, Aleksandra Tabaczuk (libero) oraz Klaudia Twardoch, Cecylia Pietruszka.

Zapewne długa podróż spowodowała, że tomaszowianki potrzebowały więcej czasu aby wejść na swój poziom, gdyż pierwszego seta przegrały do 17. W dwóch następnych pokazały już swoją moc i wygrały zdecydowanie do 20 i 15.

W czwartym Kęczanin, aby pozostać w grze, zaatakował śmielej. Tomasovia jednak kontrolowała jego przebieg i nie pozwoliła gospodyniom na doprowadzenie do tie-breaka. Najlepszą zawodniczka meczu wybrana została Cecylia Pietruszka.

Kolejne spotkanie Tomasovia rozegra również na wyjeździe – 18 października zmierzy się DRS AZS UMCS Lublin. **/MiT/**

Z HAL I STADIONÓW

Karciane wieści

Członkowie Terenowego Związku Brydża Sportowego w **Zamościu** rozegrali kolejny turniej par z cyklu o mistrzostwo miasta. Tym razem na podium znaleźli się: 1. **Wiesław Pawelec/Jan Czarniecki**, 2. **Piotr Zawiślak/Gabriel Szarafin**, 3. **Mirosław Milczuk/Roman Madyniak**.

Pięściarze na podium

W **Rzeszowie** odbył się Memoriał im. **Mariana Basiaka** w którym uczestniczyli podopieczni trenera **Przemysława Maziarczuka** z ASB Hetman Zamość. Na najwyższym stopniu podium stanął **Mikołaj Gnatiuk,** a drugie miejsce wywalczył **Damian Makarowicz**. Gościnnie w barwach zamojskiego klubu wystąpił zawodnik Fenix Tomaszów Lubelski **Szymon Machoś,** który zdobył srebrny medal.

Sukcesy policjantów

W **Kraśniku** podczas XII Ogólnopolskiego Maratonu Kolarskiego MTB zamojscy policjanci zajęli miejsca na podium. **Monika Mazur** była najlepsza w wyścigu kobiet. W klasyfikacji „Policjant" zamojscy funkcjonariusze również nie mieli sobie równych – M. Mazur zajęła 1. miejsce, **Radosław Wasilewski** był 2., a **Paweł Łysakowski** – 3.

Udany start Pogoni

12 medali i okazały puchar za zdobycia 2. miejsca w klasyfikacji drużynowej Otwartych Mistrzostw Województwa Lubelskiego w Zapasach padł łupem młodych zawodników Pogoń Tyszowce. Złoci medaliści: **Michalina Białek**, **Piotr Furman**, **Adrian Janowski**, srebrni: **Szymon Maliszewski**, **Antoni Górniak**, brązowi: **Kornel Janowski**, **Wiktor Mąkal**, **Oskar Mąkal**, **Kuba Reder**, **Jakub Grzeszczuk**, **Milena Marszalec**, **Zofia Chwastek**. Trener: **Daniel Chwastek**.

rol, mak, /MiT/

Klasa O. Roztocze Szczebrzeszyn – BKS Bodaczów 0:4 (0:2)

Derby dla gości

Derby gminy Szczebrzeszyn zakończyły się zdecydowanym zwycięstwem gości. BKS Bodaczów zasłużenie zgarnął trzy punkty, pokazując dojrzałość taktyczną i skuteczność w ofensywie. Roztocze, mimo ambicji i wsparcia kibiców, nie zdołało przełamać dobrze zorganizowanej drużyny gości.

Bramki: Dołba 21', S. Kurzawa 30', Woźniak 63', Bubiłek 83'. **Żółte kartki**: Brodaczewski, Bud, Fedonchuk, Zych – P. Cymerman, S. Kurzawa, Lembryk, trener Krzysztof Hadło. **Widzów**: 300. **Sędziował**: Piotr Burak. Roztocze: Sawicki – Dzięgiel (70' J. Neckar), Fiedor, Fedonchuk, Łosiewicz, Ligaj, M. Neckar, Zych (52' K. Gałka), P. Gałka, Brodaczewski, Bud (75' Lasota). BKS: Lembryk – A. Cymerman, Kić (61' Zwolak), R. Kurzawa, P. Cymerman (70' Baran), Sas, S. Kurzawa (70' Bubiłek), Chodacki, Woźniak (76' Pawluczuk), Wróbel, Dołba (60' Mazur).

Pojedynek zapowiadał się ciekawie, bo drużyny znają się doskonale, a lokalny charakter meczu gwarantował dodatkową dawkę emocji. I taki był.

Goście objęli prowadzenie już w 21. minucie. **Dołba** po efektownym rajdzie wyszedł sam na sam z bramkarzem i umieścił piłkę w siatce. Chwilę później mogło być 0:2, ale obrońca Roztocza w ostatniej chwili wybił piłkę sprzed bramki.

Gospodarze mieli swoją szansę po mocnym uderzeniu z rzutu wolnego **P. Gałki**. W 30. minucie **Sebastian Kurzawa** popisał się kapitalnym strzałem z dystansu w „okienko" i Bodaczów prowadził 2:0.

Trzy punkty pojechały do Bodaczowa.

Po zmianie stron Roztocze próbowało złapać kontakt, a najbliżej tego było w 60. minucie, gdy piłka nieznacznie minęła słupek. W 63. minucie **Woźniak** zaskoczył centrostrzałem i podwyższył na 3:0. Wynik meczu ustalił w 83. minucie **Bubiłek,** po asyście **Mateusza Chodackiego**.

– Roztocze zagrało dokładnie tak, jak się spodziewaliśmy. Wiedzieliśmy, że jedyne, czym mogą nam realnie zagrozić, to stałe fragmenty gry. Byliśmy na to przygotowani i udało nam się nie stracić bramki, więc możemy być zadowoleni z naszej defensywy. Wiadomo, że derby zawsze budzą trochę większe emocje, ale podeszliśmy do tego spokojnie. Skupialiśmy się na realizacji naszego planu, kontrolowaliśmy przebieg meczu i dyktowaliśmy warunki od początku do końca – podsumował Mateusz Chodacki z BKS.

Szymon Tański

IV liga. Tomasovia Tomaszów Lubelski – Janowianka Janów Lubelski 2:3 (1:3)

Wypadek przy pracy?

Szczęście tym razem nie uśmiechnęło się jak w poprzednim meczu z Granitem. Grająca szybszą i dokładniejszą piłkę Janowianka wywiozła z Tomaszowa Lub. trzy punkty.

Bramki: Leszczyński 23', Smoła 83' – Małek 15', Zięba 35', Etana 39'. **Żółte kartki**: Grzęda, Smoła. **Sędziował**: Daniel Orłowski (OKS Chełm). **Tomasovia**: Kamiński – Płocki, Łuczkowski, Williams, Orzechowski, Karasiuk (75' Heijmann), Skiba, Mishchenko (46' Słotwiński), M. Szuta (79' Smoła), Grzęda (56' Dziura, 90'+2 Mieszczakowski), Leszczyński (56' Henrique).

Tomasovia poniosła już drugą porażkę w tej rundzie na własnym obiekcie. Zespół znacznie lepiej radzi sobie w meczach wyjazdowych – wygrał wszystkie cztery spotkania. W sześciu domowych meczach jak dotąd odnotował jeszcze dwa zwycięstwa i dwa remisy.

W Tomasovii zadebiutował kolejny obcokrajowiec. Obok grających już trzech Ukraińców, Kanadyjczyka i Holendra do zespołu dołączył Brazylijczyk **Dos Santos Caio Henrigue**.

Sztab szkoleniowy dysponuje szeroką i wyrównaną kadrą. Piłkarze Tomasovii wykazują duży potencjał i chęć do gry, jednak w niezrozumiały dla wielu kibiców sposób nie przekłada się to na końcowy rezultat. Sympatycy Tomasovii są coraz bardziej sfrustrowani grą swoich ulubieńców.

/MiT/

eprasa.pl 0503d5e44d

IV liga. Start Krasnystaw – Hetman Zamość 0:4 (0:0)

Lider pokazał moc

Zamościanie pewnie zainkasowali komplet punktów.

Bramki: Jakub Wardęski 50', Mikołaj Kosior 51', Dominik Skiba 73' i 77'. **Żółte kartki**: Gierała. **Sędziował**: Michał Zych. **Start**: Saj – Lenard, Leszczyński, Chariasz, Bronowicki, Sołdecki, Krupa, Strug, Kanarek (55' Pachuta), Drzazga (70' Bałaszek), Boczuliński (78' Korzeniowski). **Hetman**: Kot – Myszka (80' Zieliński), Serdiuk, D. Dobromilski (89' Borowiński), Wardęski (85' Ibanez), Gierała (70' Eze), Szczygieł (75' Tomasiak), Jampol, Kosior (80' Koszel), Sikora, Skiba (85' K. Wołoch).

W pierwszej połowie pomimo wyraźnej przewagi Hetmana, gospodarze umiejętnie bronili się, a od czasu do czasu kontratakowali.

Po przerwie rozpoczęła się pełna dominacja Hetmana. Po pięciu minutach **Wardęski** strzelił pierwszą bramkę, a za chwilę wynik podwyższy **Kosior**. Zawodnicy Startu sporadycznie gościli w polu karnym zamościan.

Na szczególne wyróżnienie zasłużył **Jampol**, który obsługiwał kolegów precyzyjnymi wrzutkami i próbował strzałów z dystansu.

– Cieszy wygrana i wykonanie planu. Start się dobrze bronił w pierwszej połowie, w niskiej strefie. W drugiej połowie już dopięliśmy celu i zaczęliśmy swoją grę strzelając cztery gole. Teraz skupiamy się na najbliższym meczu i realizacji celu, czyli kolejnych trzech punktach – mówi **Dominik Skiba** z Hetmana.

– Zdecydowana dominacja od pierwszej minuty. Cierpliwe budowanie gry oraz konsekwencja w realizacji stałych fragmentów gry dała nam bezdyskusyjne zwycięstwo – komentuje trener Hetman **Łukasz Gieresz.**

Fot. Kamil Gac/Hetman Zamość

Mecz zakończył się pewnym zwycięstwem Hetmana.

– Start był mocno cofnięty. W pierwszej połowie mieliśmy sporo gry i kilka strzałów z dystansu, ale nic nie chciało wpaść. W drugiej połowie szybko strzeliliśmy dwie bramki i mieliśmy mecz pod kontrolą, no może poza 10 minutami po drugiej bramce, kiedy wdaliśmy się w lekki chaos. Później dołożyliśmy kolejne dwie bramki. Start dalej grał nisko i mam wrażenie, że bał się otworzyć i wyjść trochę wyżej – twierdzi **Dawid Dobromilski** z Hetmana.

– W pierwszej połowie, jak i przez cały mecz graliśmy w obronie niskiej. W zasadzie nie zagroziliśmy rywalowi. Hetman wygrał zasłużenie, widać, że nieprzypadkowo jest liderem. Zastanawia mnie tylko jedno: dlaczego Start u siebie traci tak dużo goli i przegrywa, a na wyjeździe traci mało i wygrywa? – mówi **Daniel Chariasz** ze Startu.

mak

Fot. strona klubowa Orkana Bełżec

Orkan Bełżec po zwycięskim pojedynku z BKS Bodaczów.

Ćwierćfinały piłkarskiego Pucharu Polski

Znamy półfinalistów

W czterech ćwierćfinałach padły aż 24 bramki, co daje dokładnie średnią 6 bramek na mecz.

W spotkaniach czwartoligowców niespodzianek nie było. Zwycięstwa Tomasovii, Łady i Hetmana były wysokie i przekonywujące. Niespodzianką zakończyło się za to spotkanie w **Bełżcu**, gdzie A-klasowy Orkan po rzutach karnych wyrzucił poza pucharową burtę czołową drużynę klasy okręgowej BKS Bodaczów.

Graf Chodywańce – Tomasovia Tomaszów Lubelski 2:6 (0:5). Bramki: Wiktor Dźwierzyński 67', Marcos Vinicius Ribeiro Do Prado 72' – Igor Leszczyński 3' i 30', Dennis Oliwiera Heijmann 9', Arkadiusz Smoła 13', Wiktor Łuczkowski 27', Patryk Słotwiński 78' (rzut karny).

Orkan Bełżec – BKS Bodaczów 2:2 (0:1). Rzuty karne 4:2. Bramki z gry: Kacper Strojny 67', Jacek Paszkiewicz 90'+5 (rzut karny) – Damian Baran 22', Jakub Bubiłek 71'. Rzuty karne: Michał Maciejko, Jacek Paszkiewicz, Wojciech Krawczyk, Kacper Strojny – Mateusz Wróbel, Oliwier Mazur.

Pogoń 96 Łaszczówka – Łada 1945 Biłgoraj 0:5 (0:0). **Bramki**: Igor Ziętek 52', Jakub Nowak 67', Patryk Dorosz 73', Josue Oliveira Da Silva 90', Michał Wachowicz 90'+3.

Gryf Gmina Zamość – Hetman Zamość 0:7 (0:4). **Bramki**: Rodrigo Alejandro Ibanez 14' i 56', Krystian Bryk 24', Dawid Gierała 26' i 53', Kamil Sikora 45' i 57'.

W półfinale rozgrywek Orkan podejmować będzie Hetmana, a Tomasovia – Ładę. Mecze zostaną rozegrane 22 października.

/MiT/

IV liga. Tanew Majdan Stary – Bug Hanna 3:2 (2:1)

Wpadł Bug do Tanwi

Tanew w starciu beniaminków zdobyła swój pierwszy „domowy" komplet punktów.

Bramki: Konopka 4', Kusiak 30', Mucha 79' – Świeca 7', Borcon 76'. **Żółte kartki**: Kubik, Gajór – Grzegorczyk. **Czerwonka kartka**: Grzegorczyk 37' (za 2. żółtą). **Sędziował**: Sylwester Wuczko (OKS Lublin). **Tanew**: Szawara – Konopka, Kusiak, Błajda, Skwarek, Nawrocki (75' Gajór), Gęca, Paćkowski (90'+5 Cynka), Książek, Kubik, Mucha (90'+5 Derylak).

Już w 3 minucie „główkowe" rozegranie w polu karnym Bugu wykorzystał **Dawid Konopka** i także strzałem głową dał swojemu zespołowi prowadzenie. W 7. minucie był remis – goście wyrównali po rozegraniu rzutu rożnego. Nadzieję miejscowym na pierwsze zwycięstwo na własnym boisku dał w 30. minucie **Łukasz Kusiak**, który strzałem głową zdobył drugą bramkę. Szanse jeszcze bardziej wzrosły, kiedy po drugiej żółtej kartce **Pawła Grzegorczyka** od 37. minuty goście grali w osłabieniu.

Zwycięską bramkę dla Tanwi zdobył Filip Mucha. **Fot. z arch. /MiT/**

W drugiej odsłonie stroną przeważającą była Tanew, ale to goście ponownie doprowadzili do wyrównania. Honor gospodarzy w tym emocjonującym pojedynku uratował **Filip Mucha**. Sprytnym uderzeniem głową przelobował wychodzącego z bramki golkipera gości i posłał futbolówkę do pustej już bramki, pieczętując pierwsze historyczne zwycięstwo swojej drużyny na „własnych śmieciach". **/MiT/**

IV liga. Granit Bychawa – Łada 1945 Biłgoraj 0:5 (0:4)

Granit w rozsypce

Biłgorajska Łada nie spuszcza z tonu. Wygrała czwarty mecz z rzędu, w tym trzeci raz na boiskach rywali, zdobywając aż 21 bramek.

Bramki: Dorosz 3', Czułowski 9' i 30', Chmura 35', Pęcak 59'. **Żółte kartki:** Wójtowicz, Wrzyszcz – Pytka, Chmura, Małek. **Sędziował**: Adrian Jesionek (OKS Biała Podlaska). **Łada**: Wójcicki – Nowak, Goncharevich, Chmura, Pytka (82' Małek), Czułowski (60' Blicharz), Yanchuk, Pęcak (75' Ziętek), Perdun (70' Josue), Wachowicz (75' Bis), Dorosz (55' Białek).

– Granit nie jest słabym zespołem, potrafi się postawić, co udowodnili niedawno w Tomaszowie Lub. Dwie szybko strzelone bramki praktycznie ustawiły mecz. Z naszej strony wszystko było pod kontrolą. Panowaliśmy od początku do końca na boisku w Bychawie. Plan na mecz był taki, że w podstawowym składzie wyjdzie tym razem Patryk Dorosz, który ma dobry okres i nie zawodzi. W Bychawie przypieczętował to bramką i wywalczonym rzutem karnym. Skuteczność dopisuje, teraz tylko trzeba podobnie podchodzić do każdego kolejnego meczu. Najważniejsze, żeby zdobywać o jedną bramkę więcej od przeciwnika – powiedział szkoleniowiec Łady **Marcin Zając**.

Łada jest na fali wznoszącej i dlatego niezwykle ciekawie zapowiada się jej spotkanie z Lewartem w najbliższą sobotę przy Targowej. Przy korzystnym wyniku i sprzyjającym układzie innych spotkań, Łada może znaleźć się na podium, a nawet zająć fotel wicelidera. **/MiT/**

INFORMATOR KIBICA

IV liga: 11. kolejka (17-19.10): Hetman – Motor II (s.15), Łada – Lewart (s.15), Orlęta R. – Tomasovia (pt.15), Huragan – Start (s.14), Lublinianka – Tanew (s.14), Janowianka – Granit (n.15), Orlęta Ł. – MKS Ryki (s.14), Bug – Tur (s.12).

Klasa O: 11. kolejka (18-19.10): BKS Bodaczów – Graf (s.13), Victoria – Roztocze (n.14), Omega – Huragan (s.16), Andoria – Gryf (n.14), Huczwa – Sparta (n.15), Pogoń – Korona (s.14), Olimpiakos – Grom (n.14), Błękitni – Potok (n.11).

Klasa A: 11. kolejka (18-19.10): Ostoja – Włókniarz (n.14), Olimpia – Łada II (s.13), Olender – Orion (s.15), Igros – Unia (s.14.30), Delta – Sokół (n.15), Kryształ – Relax (s.13), Orkan – Metalowiec (s.15).

Klasa B: 10. kolejka, gr. I: Alwa – Piast (s.14), Perła – Cosmos (n.14), KS Roztocze – Orion (s.13), Tarpan – Aleksandria (s.14), pauzują Wrzos i Orzeł; **gr. II:** Andoria II – Płomień (n.13), Perła – Ruch (n.13), Potok II – Szyszła (n.1 3), GKS Tarnawatka – Tomasovia II (n.15), Szumy – Granica (n.14), pauzuje Sparta.

oprac. rol

Tabele

IV liga

Wyniki 10. kolejki: Start Krasnystaw – Hetman Zamość 0:4, Tanew Majdan Stary – Bug Hanna 3:2, Tomasovia Tomaszów Lubelski – Janowianka Janów Lubelski 2:3, Granit Bychawa – Łada 1945 Biłgoraj 0:5, Lewart Lubartów – Lublinianka Lublin 2:1, Tur Milejów – Huragan Międzyrzec Podlaski 6:0, Motor II Lublin – Orlęta Łuków 2:1, MKS Ryki – Orlęta Radzyń Podlaski 3:2.

1. HETMAN	**28**	**35-6**
2. Lewart	24	31-11
3. Orlęta R.	22	27-15
4. ŁADA	**21**	**29-9**
5. Janowianka	20	26-14
6. TOMASOVIA	**20**	**22-13**
7. Lublinianka	15	23-15
8. START	**15**	**17-24**
9. Tur	13	20-20
10. Granit	10	13-25
11. MKS Ryki	10	19-30
12. Bug	9	19-22
13. Motor II	9	15-18
14. Orlęta Ł.	7	9-21
15. TANEW	**6**	**10-28**
16. Huragan	0	7-51

Klasa O

Wyniki 10. kolejki: Graf Chodywańce – Błękitni Obsza 2:0, Potok Sitno – Olimpiakos Tarnogród 3:6, Grom Różaniec – Pogoń 96 Łaszczówka 5:3, Korona Łaszczów – Huczwa Tyszowce 0:1, Sparta Łabunie – Andoria Mircze 1:4, Gryf Gmina Zamość – Omega Stary Zamość 3:3, Huragan Hrubieszów – Victoria Łukowa 1:2, Roztocze Szczebrzeszyn – BKS Bodaczów 0:4.

1. Victoria	30	35-3
2. BKS Bodaczów	27	37-8
3. Graf	26	26-7
4. Andoria	20	24-10
5. Gryf	19	34-16
6. Huczwa	18	25-19
7. Grom	15	27-29
8. Huragan	14	18-22
9. Korona	13	17-22
10. Omega	12	27-23
11. Pogoń	11	17-23
12. Olimpiakos	6	18-38
13. Sparta	6	11-37
14. Błękitni	6	7-20
15. Roztocze	5	9-28
16. Potok	1	11-38

Klasa A

Wyniki 10. kolejki: Włókniarz Frampol – Orkan Bełżec 2:2, Metalowiec Goraj – Kryształ Werbkowice 2:4, Relax Księżpol – Delta Nielisz 1:3, Sokół Zwierzyniec – Igros Krasnobród 2:2, Unia Hrubieszów – Olender Sól 2:3, Orion Jacnia – Olimpia Miączyn 0:5, Łada 1945 II Biłgoraj – Ostoja Skierbieszów 1:0.

1. Kryształ	30	45-7
2. Metalowiec	24	40-11
3. Sokół	19	28-18
4. Orkan	17	26-19
5. Igros	17	18-17
6. Unia	16	21-18
7. Włókniarz	14	15-16
8. Łada II	14	9-14
9. Relax	14	16-16
10. Olimpia	14	21-20
11. Olender	9	20-35
12. Delta	9	17-30
13. Orion	4	11-34
14. Ostoja	1	7-39

Klasa B

Wyniki 9. kolejki, gr. I: Aleksandria Aleksandrów – Orzeł Tereszpol 2:0, Orion Dereźnia (Dereźnia Solska) – Perła Deszkowice 5:1, Cosmos Józefów – Alwa Brody Małe 5:1, Piast Babice – Wrzos Szyszków 5:1, pauzowało KS Roztocze Szczebrzeszyn oraz Tarpan Korchów.

1. Piast	18	32-7
2. KS Roztocze	18	33-11
3. Orion	16	18-11
4. Tarpan	15	25-12
5. Wrzos	12	17-17
6. Aleksandria	12	16-14
7. Cosmos	7	14-17
8. Orzeł	7	15-19
9. Alwa	4	8-22
10. Perła	0	9-57

gr. II: Szumy Susiec – Andoria II Mircze 4:1, Sparta Wożuczyn – GKS Tarnawatka 6:1, Tomasovia II Tomaszów Lubelski – Potok II Sitno 14:1, Szyszła Tarnoszyn – Perła Telatyn 4:1, Ruch Machnów Nowy – Płomień Spartan Nieledew 6:3, pauzowała Granica Lubycza Królewska.

1. Tomasovia II	24	54-6
2. Sparta	22	35-7
3. Szumy	18	40-20
4. Płomień	15	20-24
5. Granica	13	14-19
6. Szyszła	12	21-32
7. Andoria II	10	16-21
8. GKS Tarnawatka	7	12-20
9. Ruch	4	13-30
10. Potok II	4	17-41
11. Perła	2	11-33

oprac. rol

eprasa.pl 0503d5e44d

Z ARCHIWUM KRZYSZTOFA KONOPY

NIEDZIELA Z KUZYNAMI

Przed obiadkiem lub po obiadku,
Z jednej klatki ku innym klatkom,
Pojedynczo lub wręcz gromadką,
Telewizję skreślając i kino,
Rusza człowiek odwiedzić kuzynów.
Pożytecznie spędzi czas a przy tym
Bez ryzyka groźby rewizyty.

Żadnych kwiatków, prezentów żadnych,
Zero gadek o polityce,
Nudnych dziadków, słówek układnych.
Dolce vita, czyli słodkie życie.

Kuzyn milczy, kuzyn wysłucha,
Kuzyn nigdy nie jest bezczelny.
Kuzyn winien tylko Bogu ducha.
Za kratkami ale wszak z naczelnych!

Płynie czas. Za godziną godzina.
Kuzyn podjadł trochę krakersów.
Człowiek zaś refleksję zaczyna,
Człowiekowi jakby lżej na sercu:
Człowiek bardziej dumnie brzmi,
Brzmi fest!
Cóż że czasem chamisko, swołocz –
Oprócz takich na szczęście jest
Kuzynostwo –
Człekokształtne w ZOO...

JERZY LIPIEC rysuje

Reklama

Usługi rolnicze
Crop Trade

- Zbiór kukurydzy
- Claas Trion 640
- Wóz przeładowczy z wagą
- Skup kukurydzy prosto z pola
- Transport

2164

tel. 798 764 853

– Lepiej uważaj.
– Bo?
– Bo pokażę ci jak kończą przemądrzałe kobiety.
– Aż nie mogę w to uwierzyć. Zawsze byłeś takim dżentelmenem.

Nie pozwolił jej wysiąść przed domem. Podjechał najpierw na parking. Jej auto stało tam całe i nienaruszone. Zaparkował na wyznaczonym dla siebie miejscu.

– Zaczekaj – powiedział.

Wysiadł i rozejrzał się dookoła. Potem otworzył drzwiczki i wyciągnął rękę, by pomóc Carol wysiąść. Pomoc nie była jej potrzebna. Była przecież w znakomitej formie. Przyciągnął ją do siebie i pocałował. Naprawdę ją pocałował. Tak jak powinien to zrobić tamtego deszczowego ranka. Wcale nie chciał jej wykorzystać. Był na siebie wściekły, ale niepokój o nią pozbawił go rozsądku. Gładził jej włosy, ramiona, plecy, pośladki.

Teraz chciał tylko zabrać ją do siebie, do swojego domu, do swego łóżka, by być z nią. Nie był tylko pewien czy ona jest już na to gotowa.

Lass Small, „Intryga”

SEX LEKTURKI

Horoskop

Baran
21.03-19.04
Energii i szalonych pomysłów na pewno Ci nie zabraknie. Druga połówka będzie zaskoczona Twoim apetytem na życie i doceni fantazję, jaką wniesiesz w codzienność. To dobry moment na inicjowanie nowych aktywności – od wspólnych podróży po spontaniczne wieczory w mieście. Jeśli jesteś singlem, właśnie ta iskra sprawi, że ktoś zwróci na Ciebie uwagę.

Byk
20.04-20.05
Niestabilna sytuacja zarówno w pracy, jak i w życiu osobistym, może mocno odbić się na Twoim samopoczuciu i wytrącić Cię z równowagi. Poczujesz, że trudno utrzymać koncentrację, a sprawy, które zwykle dawały Ci poczucie bezpieczeństwa, teraz będą wymagały większej cierpliwości. Zamiast jednak poddawać się stresowi, poszukaj sposobów na wyciszenie. Długie spacery, chwile z naturą, medytacja czy zdrowy sen pomogą Ci odnaleźć spokój i odzyskać stabilność wewnętrzną.

Bliźnięta
21.05-20.06
Twoja elokwencja i pewność siebie bywają atutem, ale w relacjach uczuciowych mogą zostać odebrane jako narzucanie własnej woli. Warto uważniej słuchać partnera i dać mu przestrzeń do wyrażenia uczuć oraz potrzeb. Zamiast forsować swoje racje, postaw na dialog i zrozumienie. Dzięki temu unikniesz napięć i wzmocnisz więź. Pamiętaj, że kompromis to fundament trwałego związku.

Rak
21.06-22.07
Nie masz powodów do niepokoju o swoją pozycję zawodową – Twoja rzetelność i dbałość o szczegóły są wysoko cenione przez przełożonych i współpracowników. Choć czasami wątpisz w swoje możliwości, Twoja praca mówi sama za siebie. Warto jednak popracować nad pewnością siebie i autoprezentacją, bo to ona otworzy przed Tobą nowe szanse. Pokaż, że potrafisz nie tylko działać w cieniu, ale także błyszczeć.

Lew
23.07-22.08
Poważne napięcie psychiczne może mocno dać Ci się we znaki, przez co nawet drobne sprawy wywołają irytację lub poczucie przytłoczenia. Choć masz w sobie naturalną siłę i charyzmę, nie musisz zawsze udowadniać, że radzisz sobie sam. Warto znaleźć zdrowe sposoby na rozładowanie emocji – aktywność fizyczna, medytacja lub spokojna rozmowa z kimś zaufanym pomogą Ci odzyskać równowagę i potrzebny dystans.

Panna
23.08-22.09
Choć ostatnio zdarzyło Ci się przesadzić z krytyką lub nadmierną drobiazgowością, możesz liczyć na ogromną wyrozumiałość partnera. Jego cierpliwość pozwoli Wam zażegnać nieporozumienia i odzyskać harmonię. To dobry moment, aby otwarcie porozmawiać o tym, co naprawdę leży Ci na sercu. Szczera wymiana zdań oczyści atmosferę i pomoże zbudować jeszcze mocniejsze fundamenty w waszym związku.

HOROSKOP DLA PIOTRA STRAMOWSKIEGO. ZNAK ZODIAKU: PANNA

Fot. wikipedia.org, Prometheus1

W życiu osobistym Piotr Stramowski stawia na stabilność i harmonię. Jego podejście do życia jest zrównoważone, a on sam potrafi łączyć życie zawodowe z prywatnym w sposób, który przynosi mu satysfakcję. Obecnie Piotr koncentruje się na dalszym rozwoju swojej kariery oraz pielęgnowaniu relacji z bliskimi. Jego zdolność do adaptacji i otwartość na zmiany pozwalają mu z powodzeniem stawiać czoła nowym wyzwaniom.

Waga
23.09-22.10
Twoje samopoczucie i kondycja będą dziś na naprawdę wysokim poziomie, co doda Ci chęci do działania i podejmowania aktywności fizycznych. To doskonały moment na sport, taniec czy inne formy ruchu, ale pamiętaj, by nie przecenić własnych możliwości. Zbyt intensywny wysiłek bez odpowiedniego przygotowania może skończyć się kontuzją. Dbaj o rozgrzewkę i rozsądne tempo, a energia posłuży Ci na długo.

Skorpion
23.10-21.11
W życiu zawodowym możesz natknąć się na przeszkody, które choć nie okażą się poważnym problemem, skutecznie zepsują Ci humor. Drobnym opóźnieniom czy nieporozumieniom nie warto jednak poświęcać zbyt wiele energii, bo miną szybciej, niż się spodziewasz. Postaraj się zachować dystans i cierpliwość, a zyskasz nowe spojrzenie na sytuację. Już za kilka dni odzyskasz pełen spokój i dobre nastawienie.

Strzelec
22.11-21.12
Tym razem nie możesz liczyć na taryfę ulgową – zaległości w pracy nie nadrobią się same, a wchodzenie w konflikt z przełożonym tylko pogorszy sytuację. To moment, by wziąć się w garść, uporządkować obowiązki i jasno ustalić priorytety. Systematyczność i konsekwencja pozwolą Ci nadrobić zaległości szybciej, niż myślisz, a jednocześnie wzmocnią Twoją pozycję w oczach szefa i współpracowników.

Koziorożec
22.12-19.01
To doskonały moment, aby pożegnać się ze starymi przyzwyczajeniami lub uwolnić od nałogu, który do tej pory przeszkadzał Ci w utrzymaniu dobrej formy i równowagi. Planety sprzyjają w podejmowaniu wyzwań związanych ze zmianą stylu życia, a konsekwentne działanie przyniesie szybkie efekty. Warto przygotować plan i trzymać się go systematycznie, bo teraz determinacja i samodyscyplina będą Twoimi największymi sprzymierzeńcami.

Wodnik
20. 01-18.02
Twoja wrażliwość sprawi, że nie przejdziesz obojętnie obok cierpienia innych, co może skłonić Cię do rozważenia wolontariatu lub innych działań. Zanim jednak w pełni zaangażujesz się w niesienie pomocy, pamiętaj o własnym zdrowiu i kondycji. Warto umówić się na wizytę kontrolną u lekarza i zadbać o regularny ruch. Dzięki temu będziesz mógł pomagać innym bez ryzyka przeciążenia siebie.

Ryby
19.02-20.03
Nawet najbliżsi mogą wydawać Ci się podejrzani, co łatwo może prowadzić do przesadnej nieufności i poczucia zagrożenia. Nie daj się ponieść tym emocjom – grozi Ci jedynie chwilowa mania prześladowcza, a realne powody do obaw są znikome. Spróbuj uspokoić myśli, otocz się bliskimi i przypomnij sobie, że wokół Ciebie jest wiele osób życzliwych, które naprawdę chcą dla Ciebie jak najlepiej.

eprasa.pl 0503d5e44d