MASZ TEMAT? ZADZWOŃ: 510 332 855

Nr 25 (1013)
21 czerwca 2023 r., rok XXIV
ISSN 1641-7038
nr indeksu 27805X
cena 4,00 zł (VAT 5%)
www.twojglos.pl

Jesteśmy na Facebooku
TWÓJ GŁOS - gazeta powiatu ryckiego

9 771641 703001 25

TWÓJ Głos

GAZETA POWIATU RYCKIEGO

Dziś dodatek z programem telewizyjnym

Tu najczęściej dochodzi do wypadków!

Przyglądamy się policyjnym statystykom dotyczącym wypadków drogowych. Okazuje się, że najniebezpieczniejszą drogą w powiecie ryckim jest 30-kilometrowy odcinek krajowej „48", czyli popularnej drogi kockiej

STR. 3

„CHCEMY ZIEMIĘ, ALBO ODSZKODOWANIE"

- Gmina zabrała nam kawałek działki, a ze strony sąsiedniej wsi spotkały nas wyzwiska - żalą się Anna i Marek Janiszkowie z Gozda. Od ponad dekady toczą spór z mieszkańcami Kokoszki i samorządem

STR. 6

W NUMERZE

SONDA
Czego nauczył mnie tata? STR. 4

POWIAT
Dziewczęta z Przykwy i chłopcy z Bazanowa byli najlepsi w konkurencji „musztra". Młodzi strażacy reprezentowali powiat rycki w wojewódzkich zawodach sportowo - pożarniczych drużyn młodzieżowych STR. 4

DĘBLIN
Dzień Dziecka na osiedlu Stawy obfitował w wiele atrakcji i niespodzianek dla najmłodszych, ale nie tylko STR. 7

GM. NOWODWÓR
Ks. Tomasz Radczuk od niespełna roku jest proboszczem parafii Przemienienia Pańskiego w Grabowie Szlacheckim. Świętował 25 rocznicę święceń kapłańskich STR. 11

GM. RYKI
Dziesiątki mieszkańców i gości w minioną niedzielę bawiło się przy Zespole Placówek Oświatowych w Swatach na festynie rodzinnym STR. 12

SPORT
Unia Grabów/Leopoldów zajęła drugie miejsce w Turnieju o Puchar Tymbarku. Finał odbył się na Stadionie Narodowym STR. 23

nasze portale:
www.turyki.pl
www.tudeblin.pl

Czarni 1947 w V lidze!

Czarni Dęblin wygrali z Amatorem Leopoldów/Rososz 3:1 i zdobyli mistrzostwo II grupy A Klasy dające awans do Klasy Okręgowej

STR. 22

Najpierw pomógł, a później okradł

Blisko 10 tys. zł stracił 66-letni mieszkaniec Dęblina. Udostępnił swoją kartę płatniczą wraz z kodem PIN koledze, który miał mu wypłacić pieniądze na rachunki

STR. 3

Strażacy z Sierskowoli najlepsi w gminie Ryki

14 drużyn rywalizowało w gminnych zawodach sportowo - pożarniczych

STR. 13

Festiwal Kultury Regionów już w niedzielę

Powiatowa Biblioteka Publiczna w Rykach oraz Powiat Rycki zapraszają na wydarzenie kulturalne „Festiwal Kultury Regionów"

Jednodniowa impreza plenerowa, która odbędzie się 25 czerwca (niedziela) w Rososzy (gm. Ryki) ukaże dziedzictwo kulturowe i tradycje lokalne Lubelszczyzny oraz kulturę regionu Górali. Wydarzenie będzie miało charakter wymiany kultur.

W trakcie odbędą się: wystawa sztuki ludowej i rękodzieła, degustacja potraw i wyrobów regionalnych (góralskich i lubelskich), animacje i warsztaty sztuki ludowej dla dzieci, występy lokalnych zespołów ludowych. Organizatorzy zaplanowali także program kabaretowy w wykonaniu kabaretu góralskiego „Truteń", występ Zespołu Tańca Ludowego „Ryki", koncert kapeli „Górole" i koncert zespołu „Baciary".

Podczas wydarzenia przeprowadzone zostaną dwa konkursy adresowane do Kół Gospodyń Wiejskich i stowarzyszeń z terenu powiatu ryckiego: kulinarny pn. „Najsmaczniejsza potrawa z serem" i konkurs na najpiękniejsze stoisko promocyjne dekorowane tradycyjnymi ozdobami z bibuły.

Zadanie dofinansowano ze środków ministra kultury i dziedzictwa narodowego w ramach programu Narodowego Centrum Kultury: EtnoPolska. Edycja 2023.

Spotkanie plenerowe pamięci „Orlika"

Powiatowa Biblioteka Publiczna zaprasza na wydarzenie w ramach projektu „Pod skrzydłami lokalnych bohaterów"

Bohaterem spotkania, które odbędzie się 25 czerwca na stadionie w Rososzy, będzie major Marian Bernaciak „Orlik". Początek o godz. 13:00.

W programie m.in.: koncert orkiestry dętej OSP Borowie, koncert piosenek patriotycznych w wykonaniu młodzieży ze Studia Piosenki Artystycznej w Dęblinie, występ Zespołu Tańca Ludowego „Ryki", wystawa plenerowa poświęcona pamięci Żołnierzy Wyklętych, pokaz sztuk walki, warsztaty udzielania pierwszej pomocy przedmedycznej.

Zadanie jest dofinansowane ze środków Biura „Niepodległa".

Dwie osoby trafiły do szpitala

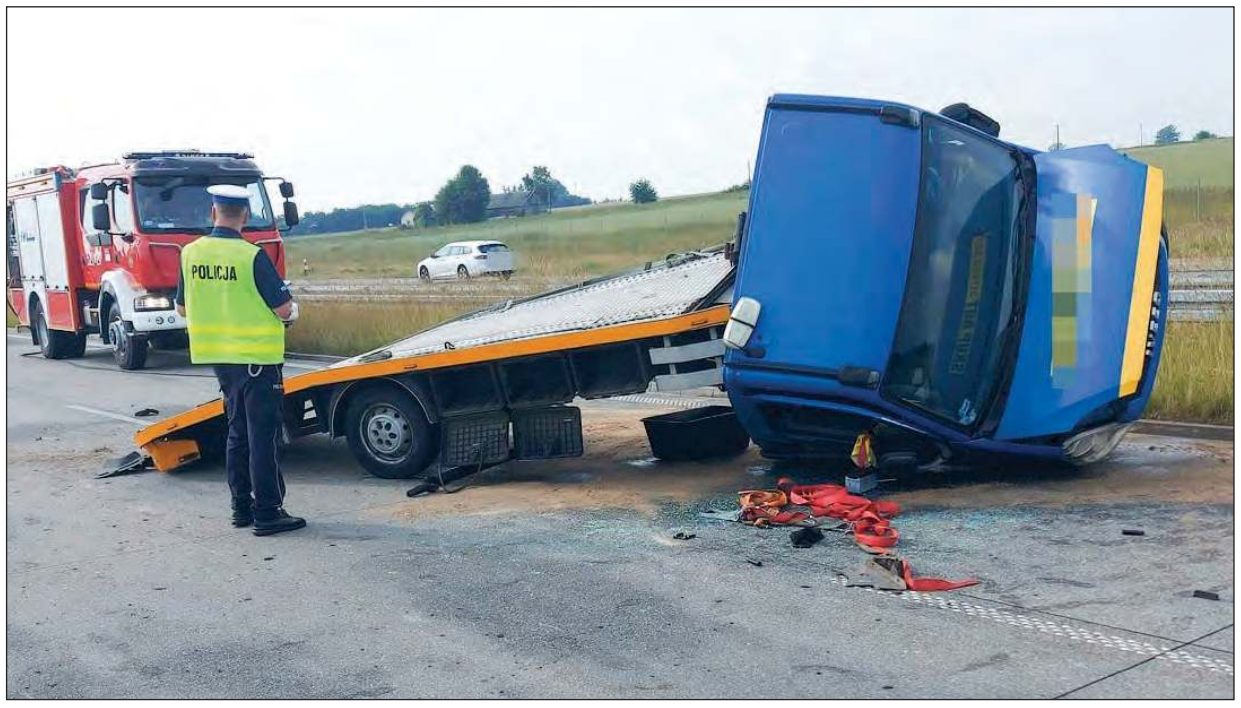

RYKI W niedzielę po godzinie 15:00 oficer dyżurny ryckiej komendy otrzymał zgłoszenie o wypadku, do którego doszło na obwodnicy Ryk (droga ekspresowa S17). Na miejsce zgłoszenia udali się policjanci, strażacy oraz załoga karetki pogotowia. - Pracujący na miejscu funkcjonariusze ustalili, że w jadącym w kierunku Lublina dostawczym iveco typu autolaweta doszło do rozpięcia wału napędowego i zablokowania kół, w wyniku czego pojazd uderzył w bariery energochłonne, a następnie przewrócił się na pas ruchu - informuje asp. sztab. Agnieszka Marchlak, rzecznik prasowy KPP w Rykach. Samochodem podróżowały trzy osoby. 26-letni kierowca był trzeźwy. Dwoje pasażerów z uwagi na doznane obrażenia zostało przetransportowanych do szpitala. Na szczęście ich życiu nie zagraża niebezpieczeństwo. Droga w kierunku Lublina przez dwie godziny była zablokowana, zorganizowano objazdy (fot. KPP Ryki)

TWÓJ Głos GAZETA POWIATU RYCKIEGO

REDAGUJE ZESPÓŁ:
Michał Gawryołek - red. naczelny, sekretarz redakcji, tel. 505 049 181, e-mail: michal@twojglos.pl
Zbigniew Jończyk - z-ca red. naczelnego, tel. 505 049 182, e-mail: jon.tg@op.pl
Tomasz Kępka - tel. 511 192 743, e-mail: tomaszkepka@twojglos.pl
Adam Faluszczak - sport, tel. 500 055 681, e-mail: awf@twojglos.pl
DZIAŁ REKLAMY: Monika Gałązka - tel. 503 993 383, e-mail: reklama@twojglos.pl
SEKRETARIAT: Monika Gałązka
WSPÓŁPRACUJĄ: asp. sztab. Agnieszka Marchlak (kronika policyjna), **mł. bryg. Jarosław Lasek** (kronika strażacka), **Mariusz Nastalski** (sport)
SKŁAD I ŁAMANIE: Marek Kurdziałek, Michał Gawryołek
WYDAWCA: Firma Wydawnicza Michał Gawryołek, ul. Szkolna 1, 08-500 Ryki
DRUK: Drukarnia AGORA w Warszawie, nakład 3770 egz.
REDAKCJA: ul. Szkolna 1, 08-500 Ryki, tel. 510 332 855, e-mail: redakcja@twojglos.pl

ADRESY SKRZYNEK KONTAKTOWYCH
RYKI: wejście do redakcji (ul. Szkolna 1); sklep Delikatesy Centrum (ul. Słowackiego 15b); **DĘBLIN:** przed wejściem do biura SHPiU (ul. PCK 4); kiosk na stacji PKP (ul. Dworcowa); kiosk „Andbell" (ul. Niepodległości); **KŁOCZEW:** sklep GS Kłoczew (ul. Długa); **STĘŻYCA:** „APRO" Sklep Spożywczo-Przemysłowy; Sklep Spożywczo-Przemysłowy Anna Celińska; **UŁĘŻ:** Sklep Spożywczo-Przemysłowy „Groszek"; **NOWODWÓR:** Sklep Spożywczo-Przemysłowy Szczepan Kałaska; Sklep Spożywczo-Przemysłowy „U Leszka"; **GRABÓW SZLACHECKI:** A&M Sklep Spożywczo-Przemysłowy s.c.

Redakcja zastrzega sobie prawo zmiany tytułów, skracania i redagowania nadesłanych tekstów, nie zwraca materiałów nie zamówionych, nie ponosi odpowiedzialności za treść ogłoszeń, nie publikuje listów anonimowych (autor może sobie zastrzec imię i nazwisko do wiad. red)

Jesteśmy na Facebooku
Twój Głos - gazeta powiatu ryckiego

TURYKI.PL TUDEBLIN.PL

eprasa.pl 086ae75f6f

NA TEJ DRODZE NAJCZĘŚCIEJ DOCHODZI DO WYPADKÓW

Przyglądamy się policyjnym statystykom dotyczącym wypadków drogowych. Okazuje się, że najniebezpieczniejszą drogą w powiecie ryckim jest 30-kilometrowy odcinek krajowej „48", czyli popularnej drogi kockiej

SOBIESZYN 10 maja 2022 rok, godz. 12:10. 69-letni mieszkaniec gminy Ułęż wybrał się na swoją działkę. Wsiadł na rower i ruszył. Był już prawie na miejscu. Ślady na asfalcie wskazywały, że kierowca ciężarówki wyprzedzał rowerzystę. W tym momencie mężczyzna jadący rowerem próbował zjechać z drogi na lewą stronę. 34-letni kierowca próbował jeszcze ominąć rowerzystę, skręcił gwałtownie w lewo, ale niestety doszło do zderzenia. Ciężarówka z cysterną wypełnioną gazem wpadła do rowu. Na miejsce wezwano policję, straż i pogotowie. Rowerzysta leżał nieruchomy na jezdni. Rozpoczęła się walka o życie. 69-latka próbował ratować kierowca ciężarówki z innym kierowcą, który zatrzymał się po wypadku. Reanimacja nie przynosiła jednak efektów

W 2022 roku na wszystkich drogich powiatu ryckiego doszło do 25 wypadków. 1/3 z nich miała miejsce na drodze krajowej nr 48. Przez powiat rycki biegnie jej odcinek od granicy na Wiśle w Dęblinie, przez Moszczankę i dalej na wschód do granicy z powiatem lubartowskim. Źle wyglądają również skutki zdarzeń drogowych na tym odcinku. W ubiegłym roku we wszystkich wypadkach zginęły trzy osoby. Dwie z nich (rowerzyści) poniosło śmieć pod kołami samochodów na tej drodze. Było też 25 osób rannych, z czego 6 odniosło obrażenia w zdarzeniach na drodze „kockiej".

PRĘDKOŚĆ I JESZCZE RAZ PRĘDKOŚĆ

Statystyki pokazują też, że najczęściej do zdarzeń drogowych na drodze od Dęblina w kierunku Kocka dochodzi we wtorki (13 zdarzeń) oraz w piątki (12), czwartki (11) i soboty (11). Najczęściej do zdarzeń dochodziło w godzinach południowych, a sprawcami byli kierowcy między 20, a 30 rokiem życia. Z raportu przygotowanego przez policję wynika, że najczęściej sprawcami wypadków drogowych byli kierujący samochodami (1 - osobowym, 2 - dostawczymi i 1 - ciężarowym). Trzy wypadki spowodowali rowerzyści.

Jeżeli chodzi o kolizje, to kierujący samochodami doprowadzili do 47 tego typu zdarzeń drogowych. W 40 przypadkach byli to kierowcy osobówek, 4 - samochodów dostawczych i 3 - ciężarówek. Rowerzyści w tym samym czasie spowodowali dwie kolizje.

Nie zmieniają się główne przyczyny wypadków oraz kolizji. To nadal przekroczenie dozwolonej prędkości, nieprawidłowe wyprzedzanie i nieudzielenie pierwszeństwa przejazdu. Na szczęście sprawcy zdarzeń drogowych na dk48 byli na ogół trzeźwi. Czterech z nich doprowadziło do kolizji będąc pod wpływem alkoholu.

CZUJNOŚĆ POLICJI

- *W ramach naszej służby cztery razy w tygodniu przez 8 godzin mamy stały nadzór dynamiczny nad tą drogą* - informuje podinspektor Robert Pawłowicz, naczelnik Wydziału Ruchu Drogowego Komendy Powiatowej Policji w Rykach. Chodzi głównie o patrole radiowozu z wideorejestratorem. - *Ta droga zawsze generowała wypadki ze skutkiem śmiertelnym. Jest drogą o charakterze tranzytowym, z dużym natężeniem ruchu i specyficznym ukształtowaniem terenu. W tym roku od stycznia doszło do 5 wypadków, na szczęście nikt w nich nie zginął* - podkreśla podinsp. Pawłowicz.

Policja wskazuje również na najbardziej niebezpieczne punkty drogi nr 48. To odcinek w samym mieście Dęblin oraz skrzyżowania z drogami powiatowymi od Moszczanki do granic powiatu, m.in. na wysokości Bazanowa i Sobieszyna. Policja zwraca uwagę na wykonywanie manewru włączania się do ruchu z dróg podporządkowanych, czy zjazdów w lewo z drogi głównej, aby odpowiednio wcześniej sygnalizować taki manewr.

INWESTYCJA W BEZPIECZEŃSTWO

Bezpieczeństwo ma zwiększyć planowana inwestycja na tej drodze. Póki co chodzi o 2-kilometrowy odcinek w Dęblinie i ok. 6-kilometrowy odcinek poza miastem w kierunku Moszczanki. - *Jesteśmy na etapie prac przygotowawczych. 21 września 2021 r. został złożony do wojewody lubelskiego wniosek o wydanie decyzji o zezwoleniu na realizację inwestycji drogowej (ZRID). Opracowywane są m.in. materiały przetargowe. Planowane lata realizacji to II kw. 2024 r. - II kw. 2026 r.* - informuje Łukasz Minkiewicz z lubelskiego oddziału GDDKiA.

W planach jest wzmocnienie konstrukcji nawierzchni do 115 kn/oś, przebudowa nawierzchni przejazdów kolejowych, skrzyżowań i wlotów dróg poprzecznych, zatok autobusowych, zjazdów, budowa pasów dodatkowych dla pojazdów skręcających w lewo, budowa urządzeń bezpieczeństwa ruchu (bariery i wygrodzenia), przebudowa istniejących i budowa nowych odcinków, budowa dróg rowerowych oraz odcinków ścieżek rowerowych z dopuszczeniem ruchu pieszych. Jezdnia poza Dęblinem zostanie poszerzona do 9 m.

Zbigniew Jończyk

	2020	2021	2022
Ilość zdarzeń drogowych	83	89	72
Ilość wypadków	10	8	8
Wypadki śmiertelne	2	0	2
Ilość osób rannych	15	9	6
Ilość kolizji	73	81	64

eprasa.pl 086ae75f6f

Grozi mu do 5 lat więzienia

50-latek z Warszawy był już karany za inne przestępstwa. Teraz odpowie za paserstwo. Grozi mu do 5 lat więzienia

Czujność policjantów z Ryk przyniosła efekt. Odnaleźli skradziony samochód i zatrzymali pasera

Policjanci patrolujący miasto zwrócili uwagę na stojący na jednym z parkingów w Rykach samochód marki nissan juke. Szybko okazało się, że mieli przysłowiowego nosa. Tablice rejestracyjne należały do innego pojazdu, a sam nissan poprzedniej nocy został skradziony w Warszawie. Podczas wykonywania czynności procesowych związanych z zabezpieczeniem pojazdu, policjanci zatrzymali mężczyznę, który z niedalekiej odległości próbował zdalnie otworzyć auto. 50-letni mieszkaniec Warszawy trafił do policyjnego aresztu i usłyszał zarzut paserstwa. Skradziony samochód został zabezpieczony przez policjantów i już wkrótce wróci do właściciela. - *Mężczyzna był już karany za inne przestępstwa. Przestępstwo paserstwa zagrożone jest karą pozbawienia wolności do lat 5* - informuje asp. sztab. Agnieszka Marchlak, rzecznik prasowy KPP w Rykach.

Najpierw pomógł, a później okradł

Blisko 10 tys. zł stracił 66-letni mieszkaniec Dęblina po tym, jak udostępnił swoją kartę płatniczą wraz z kodem PIN koledze, który miał mu wypłacić pieniądze na rachunki. Znajomy pieniądze wypłacił i je oddał, ale karty już nie zwrócił

66-latek zawiadomił dęblińskich policjantów o przywłaszczeniu jego karty płatniczej. Tłumaczył, że ma problemy zdrowotne i w marcu poprosił swojego znajomego o wypłatę z jego konta bankowego 2 tys. zł. W tym celu udostępnił mu swoją kartę płatniczą wraz z kodem PIN. Znajomy pieniądze wypłacił i przekazał je właścicielowi, ale nie oddał karty. Pokrzywdzony wiele razy prosił o jej zwrot, ale kolega ciągle podawał inne powody, dla których nie może tego zrobić. Prawda wyszła na jaw, jak 66-latek sam wybrał się do banku. Okazało się, że znajomy swobodnie korzystał z jego karty. Płacił nią w sklepach i wypłacał gotówkę w bankomacie. Łącznie wydał blisko 10 tys. zł.

49-latek usłyszał zarzuty kradzieży z włamaniem na konto. Częściowo przyznał się do nich. Grozi za to kara do 10 lat pozbawienia wolności. Policja apeluje o zachowanie ostrożności i nieprzekazywanie swoich kart i kodu PIN do nich innym osobom.

WĘŻYKIEM JECHALI

11 czerwca, Moszczanka
K.Ż., lat 35, mieszkaniec gminy Ryki, kierował rowerem - 0,28 promila

12 czerwca, Dęblin
S.W., lat 37, mieszkaniec Dęblina, kierował rowerem - 0,60 promila alkoholu w organizmie

16 czerwca, Ryki
M.D., lat 46, mieszkaniec gminy Ryki, kierował rowerem - 2,30 promila w organizmie

Dopuszczalny poziom stężenia alkoholu we krwi kierowcy wynosi w Polsce 0,2 promila, przy czym stężenie od 0,2 promila do 0,5 promila określa się jako stan po użyciu alkoholu, a stężenie powyżej 0,5 promila jako stan nietrzeźwości. Kierowanie pojazdem w stanie nietrzeźwości jest przestępstwem.

SONDA: CZEGO NAUCZYŁ MNIE TATA?

BEATA LASEK

Tata był wspaniałym człowiekiem, nauczył i przekazał mi wiele wartości. Zawsze powtarzał mi, żebym otaczała szacunkiem wszystkich ludzi. Był moim ukochanym Tatą, ale także prawdziwym przyjacielem, mogłam mu powiedzieć o wszystkim. Dziękuję Ci Tato, że miałam Ciebie, choć uważam, że zdecydowanie za wcześnie odszedłeś.

JAKUB KOWALCZYK

Tata nauczył mnie ciężkiej pracy, która w przyszłości może przynieść mi sukcesy. Nauczył mnie również, posługiwania narzędziami - tę wiedzę chciałbym wykorzystać na całe dalsze życie. Jestem mu bardzo wdzięczny, że pokazał mi jak funkcjonować, aby żyło mi się lepiej. Nauka, którą mam od rodziców jest dla mnie najważniejsza.

WERONIKA FILIPEK

Tata Adam nauczył mnie podstawowej obsługi samochodu, wiem co i kiedy się psuje. Nauczył mnie, że kontakt z rodziną, to podstawa nie tylko w dobrych, ale i w złych momentach. Chciałabym mu podziękować za to, że mimo, iż jest daleko, to zawsze wspiera mnie i dopinguje.

KATARZYNA ŁUKASIK

Tata nauczył mnie, że nie ma nic ważniejszego niż rodzina. Pokazał mi, że w życiu warto być uczciwym, pracowitym i odważnym, mieć dystans do siebie i z uśmiechem iść przez świat. Chciałabym podziękować mu za jego wszechobecny optymizm, za cudowne dzieciństwo, miłość i wsparcie, które od niego dostałam i dostaję każdego dnia. Wiem, że jest osobą, do której zawsze mogę się zwrócić - wspiera mnie w trudnych chwilach i razem ze mną świętuje moje sukcesy. Tato, w dniu Twojego święta, chcę Ci podziękować za to, że jesteś.

DO PODIUM ZABRAKŁO SEKUNDY

Nasz powiat na zawodach w Krasnymstawie reprezentowały MDP z jednostek OSP w Starym Bazanowie (chłopcy) w składzie: Adrian Głowienka, Dominik Miłosz, Maciej Mróz, Mateusz Janiszek, Sebastian Płachta, Wiktor Puzio, Szymon Jaworski, Piotr Kryczka, Mateusz Warowny, Bartosz Puzio oraz w Przykwie (dziewczęta) w składzie: Małgorzata Rozbicka, Zuzanna Storczyk, Natalia Korgul, Maria Kornas, Alicja Lasek, Aleksandra Oleksiuk, Izabela Dębek, Amelia Głośniak, Julia Storczyk i Zofia Musik (fot. Diana Filipek OSP Przykwa)

Dziewczęta z Przykwy i chłopcy z Bazanowa byli najlepsi w konkurencji „musztra"

Wystartowali także w „rozwinięciu bojowym" oraz „biegu sztafetowym na 400 m z przeszkodami". Młodzi strażacy reprezentowali powiat rycki w wojewódzkich zawodach sportowo - pożarniczych drużyn młodzieżowych, które odbyły się 13 czerwca w Krasnymstawie.

Z pucharem dowódca drużyny Aleksandra Oleksiuk (fot. Diana Filipek OSP Przykwa)

W biegu sztafetowym każdy zawodnik ma do pokonania dystans 50 m. Pierwszy zawodnik rozpoczyna bieg z prądownicą, która przekazywana jest kolejnym zawodnikom, aż do pokonania całego dystansu. Na torze sztafety ustawione są 3 przeszkody. Trzeci zawodnik pokonuje równoważnię, siódmy ścianę, zadaniem ósmego zawodnika jest pokonanie rury. Na zdjęciu Piotr Kryczka z OSP Stary Bazanów (fot. KP PSP Ryki)

ZDECYDOWAŁA SEKUNDA

W kategorii chłopców wystartowało 20 drużyn. Wśród nich podopieczni Mateusza Kulika i Łukasza Piwońskiego z OSP Stary Bazanów. Do podium młodym zawodnikom zabrakło zaledwie 1,1 sekundy. - *Miejsca medalowe były w zasięgu, bo nasze czasy na treningach były lepsze od tych, które na zawodach uzyskali nasi konkurenci* - mówi Mateusz Kulik. Może zabrakło doświadczenia, bo na zawodach wg regulaminu CTIF (Międzynarodowy Komitet Techniczny Prewencji i Zwalczania Pożarów) nasze drużyny brały udział po raz pierwszy. - *Zawody możemy uznać za udane. 4 miejsce w klasyfikacji generalnej to duży sukces, jak na debiutantów* - mówi opiekun drużyny.

W Krasnymstawie triumfowała OSP Krzewica (1049,8 pkt.), druga była OSP Busówno (1030,9), a trzecia OSP Stróża (1018,3). Tuż za nią OSP Stary Bazanów (1017,2). - *Zrobimy wszystko, żeby poprawić nasz wynik za 2 lata* - zapowiada Mateusz Kulik.

To co nie do końca wyszło w konkurencjach sprawnościowych, przyszli druhowie z Bazanowa „odrobili" w konkurencji „musztra". W tym byli najlepsi. - *Dużo ćwiczyliśmy, jeżeli chodzi o elementy musztry i są efekty* - przyznaje opiekun drużyny. W tej samej konkurencji najlepsze okazały się również zawodniczki z OSP Przykwa.

PRZEŻYCIE I DOŚWIADCZENIE

- *W konkurencjach sprawnościowych dziewczęta zajęły 15 miejsca na 18 drużyn. Jednak najważniejsza była dobra zabawa i zbieranie doświadczenia* - mówi Marcin Lipiec, prezes OSP Przykwa. Wśród żeńskich drużyn najlepszy wynik osiągnęła OSP Chotyłów (1025,9 pkt.). Drugą lokatę wywalczyła OSP Wierzchowiska Pierwsze (1024,4), a trzecią OSP Świderki (1014,7). OSP Przykwa zdobyła 889,5 pkt. Bardziej odległe miejsce w tej części zawodów może tłumaczyć wiek naszych zawodniczek. - *W drużynie mogą wystąpić osoby do 16 roku życia, a średnia naszych dziewczyn to 12 lat. Tak więc, dla tak młodych dziewczyn, to super przeżycie i doświadczenie pojechać na takie zawody. Dla całej naszej jednostki to również piękna historia. Jesteśmy niedużym środowiskiem i tym bardziej cieszymy się, że nasza praca i chęć działania przynosi efekty* - podkreśla prezes.

Największą radość przyniósł wynik „musztry", gdzie na tle wszystkich drużyn dziewczyny z Przykwy wypadły najlepiej. - *W tej konkurencji bardziej liczyło się wyszkolenie, precyzja, a nie siła fizyczna, dlatego udało się zdobyć puchar. Dziękuję dziewczynom za zaangażowanie, chęć pracy i dyscyplinę oraz druhom Marcinowi Kurantowi, Andrzejowi Lipcowi, Cezaremu Walaskowi i Arkadiuszowi Bernaciakowi, którzy przygotowywali drużynę. Dziękuję wszystkim, którzy przyczynili się do tego sukcesu* - podkreśla Marcin Lipiec.

Start w Krasnymstawie poprzedziły zawody gminne i powiatowe, które zostały rozegrane 21 maja na stadionie w Rykach.

Zbigniew Jończyk

Gminne Młodzieżowe Zawody Sportowo-Pożarnicze

Gm. Stężyca
MDP chłopców
1. Brzeziny
2. Stara Rokitnia

Gm. Ułęż
MDP chłopców
1. Sobieszyn

Gm. Nowodwór
MDP dziewcząt
1. Nowodwór
MDP chłopców
1. Nowodwór.
Drużyna MDP Trzcianki wystartowała poza konkurencją

Gm. Kłoczew
MDP dziewcząt
1. Przykwa
MDP chłopców
1. Przykwa
2. Stare Zadybie.

Gm. Ryki
MDP dziewcząt
1. Leopoldów
2. Ryki
3. Rososz
MDP chłopców
1. Stary Bazanów
2. Sierskowola
3. Ryki
4. Bobrowniki
5. Rososz
Drużyna MDP Leopoldów wystartowała poza konkurencją

Powiatowe Młodzieżowe Zawody Sportowo-Pożarnicze
MDP dziewcząt
1. Przykwa
2. Leopoldów
3. Nowodwór
MDP chłopców
1. Stary Bazanów
2. Brzeziny
3. Przykwa
4. Nowodwór
5. Sobieszyn

Sprzedaż: 08545 / 6149

Ryki
ul. Warszawska 5

Godziny otwarcia:
pon. - sob. 6^{30} - 21^{30}
niedz. handlowa 9^{00} - 20^{00}

Nowodwór 69 B

Godziny otwarcia:
pon. - sob. 6^{00} - 22^{00}
niedz. handlowa 8^{00} - 20^{00}

stokrotka

HIT RADIOWY i TV
JESTEM z POLSKI

Soczysty filet z piersi kurczaka
1 kg

z APLIKACJĄ **16,99**
Limit 3 kg/aplikacja
bez aplikacji: 17,99
~~22,99~~

HIT RADIOWY i TV

Lody Grycan
od 900 do 1100 ml; wszystkie rodzaje;
od 13,63 do 16,66 zł/l (z aplikacją)
Najniższa cena z ostatnich 30 dni – 9,24 zł

PRODUKT MROŻONY

z APLIKACJĄ **14,99**
bez aplikacji: 16,99
15,45 - 18,88 zł/l

HIT RADIOWY
JESTEM z POLSKI

Pomidory malinowe
1 kg

z APLIKACJĄ **5,99**
Limit 3 kg/aplikacja
bez aplikacji: 6,99
~~14,99~~

HIT RADIOWY i TV

dzień ojca 23.06

Kawa rozp. Jacobs Crema, Cronat Gold
200 g; 124,95 zł/kg (z aplikacją)
Najniższa cena z ostatnich 30 dni – 26,99 zł

z APLIKACJĄ **24,99**
Limit 2 szt./aplikacja
bez aplikacji: 26,99
134,95 zł/kg

Kapsułki do prania Duo Caps Mill
30 szt.; wszystkie rodzaje; 0,90 zł/szt. (z aplikacją)
Najniższa cena z ostatnich 30 dni – 22,99 zł

0,90 zł/szt. z aplikacją
30 sztuk

z APLIKACJĄ **26,99**
bez aplikacji: 29,99
1,00 zł/szt.

dzień ojca 23.06

Ptasie Mleczko Wedel
od 340 do 360 g; wszystkie rodzaje;
od 30,53 do 32,33 zł/kg
Najniższa cena z ostatnich 30 dni – 6,74 zł

EKSTRA CENY **10,99**

1/2 LITRA PIWA ZAWIERA 25 GRAMÓW CZYSTEGO ALKOHOLU ETYLOWEGO.

SPRZEDAŻ ALKOHOLU OSOBOM DO LAT 18 JEST PRZESTĘPSTWEM.

Piwo Łomża Jasne
500 ml; puszka; 5,38 zł/l
(przy zakupie dwóch 4-paków z aplikacją)
Przy zakupie jednego 4-paka – 3,69 zł/puszka (7,38 zł/l)

z APLIKACJĄ **2,69**/puszka
przy zakupie dwóch 4-paków
bez aplikacji: 2,99/puszka
przy zakupie dwóch 4-paków
5,98 zł/l (przy zakupie dwóch 4-paków)

Napój Pepsi, Mirinda, 7UP
1,5 l; wszystkie rodzaje;
4,00 zł/l (przy zakupie 2 szt.)
Przy zakupie 1 szt. – 7,89 zł (5,26 zł/l)

kup 2 za 11,98 zł
5,99/szt.
przy zakupie 2 szt.

Oferta obowiązuje od 22 do 28.06.2023 r.

Przekreślona cena oznacza cenę sprzed obniżki - dla towarów łatwo psujących się i z krótkim terminem przydatności, między innymi takich jak mięso, warzywa, owoce, przy czym jest to najniższa cena jaka wystąpiła przed zastosowaniem obniżek, w jakimkolwiek sklepie sieci Stokrotka w formacie supermarket i market. Określenie **„Najniższa cena z ostatnich 30 dni"** jest stosowane w przypadku towarów innych niż łatwo psujące lub z krótkim terminem przydatności – cena ta jest najniższą ceną jaka obowiązywała w okresie 30 dni przed wprowadzeniem obniżki w jakimkolwiek sklepie sieci Stokrotka w formacie supermarket i market. Ceny w poszczególnych sklepach mogą się różnić.

eprasa.pl 086ae75f6f

„CHCEMY ZIEMIĘ, ALBO ODSZKODOWANIE”

- Gmina zabrała nam kawałek działki, a ze strony sąsiedniej wsi spotkały nas wyzwiska - żalą się Anna i Marek Janiszkowie z Gozda. Od ponad dekady toczą spór z mieszkańcami Kokoszki i samorządem

Marek i Anna Janiszkowie oraz Janusz Sowa walczą o odzyskanie zabranego fragmentu ich działki rolnej przy skrzyżowaniu drogi powiatowej z drogą do wsi Kokoszka

Małżonkowie wraz z Januszem Sową (bratem pani Anny) od ponad dwudziestu lat gospodarują na wspólnym gruncie. - *Kupili go moi rodzice w 1977 r. za pieniądze ze spadku. Ziemia była cały czas uprawiana w granicach wyznaczonych geodezyjnie i potwierdzonych aktem notarialnym i księgą wieczystą. Od 2000 roku polem zajmuję się z mężem i bratem* - mówi pani Anna. Koniec działki graniczy z drogą gminną.

DOWIEDZIELI SIĘ Z EWIDENCJI

Początki gospodarowania współwłaścicieli na polu upłynęły bez nieprzyjemności. - *Kiedy scalano grunty pod drogę w kierunku Kokoszki była ona gruntowa. Było też tak w ok. 2006 r., kiedy gmina przy naszym polu wysypała na drogę gminną żużel. Nadal uprawialiśmy pole w pełnym kształcie, aż do 2008 r. Do tego czasu żadnego utwardzenia betonowego na tej drodze nie było. Kiedy w 2008 r. na ponad dwa lata zmieniliśmy czasowo zamieszkanie, pole było w dzierżawie do 2020 r. i właśnie w tym okresie jego kawałek został bezprawnie zajęty i zabetonowany przez gminę bez dopełnienia wymaganych formalności, pozwoleń, zgody i wiedzy właścicieli. Widocznie dzierżawca, mieszkaniec Kokoszki, na wszystko pozwalał* - zauważają właściciele.

O przejęciu przez gminę fragmentu działki Janiszkowie dowiedzieli się trzy lata temu, podczas prowadzonej przez powiat ewidencji gruntów i budynków. - *To było odnowienie granic. Byliśmy wezwani, żeby potwierdzić czy wszystko się zgadza* - oznajmia Janiszek.

NA MAPACH POLE JEST CAŁE

Ponieważ brakowało części pola w tym spornym narożniku, odbyło się mierzenie granic na gruncie. W wyniku prowadzonych przez geodetę prac zostały odnalezione wszystkie punkty potwierdzające granice działki z całym zabetonowanym narożnikiem. Było to zgodne z tym, co przedstawiają mapki w Powiatowym Ośrodku Dokumentacji Geodezyjnej i Kartograficznej, na Geoportalu, jak i znajdujące się w urzędzie gminy w Kłoczewie dokumenty dotyczące działki. - *Gdy porównaliśmy mapki z tymi na Geoportalu zauważyliśmy, że nie możemy korzystać z pełnej powierzchni działki, jaką uprawialiśmy do 2008 r.* - oznajmia Janiszek.

Na wydanych przez Agencję Restrukturyzacji i Modernizacji Rolnictwa mapach potwierdza się, że w latach 2005-2008 r., pole ciągnie się i było uprawiane do rogu w pełnym kształcie. - *Na mapie wydanej przez wydział Kartografii i Geodezji w Starostwie Powiatowym w Rykach obowiązującej w latach 1968-2020 widać, że pole nie jest zaokrąglone na końcu, ale ma ostry kąt. Rodzice za życia wspominali, że brali udział w scaleniu wsi Kokoszka w 1978 r. i wszystko na działce przez nich zakupionej się zgadzało* - podkreśla współwłaściciel.

POLE BYŁO ROZJEŻDŻANE

Widząc takie działanie samorządu, rodzina zgłosiła się do prokuratury i policji.

Oliwy do ognia w sporze dolał wulgarny napis, jaki zdaniem właścicieli pola, zamieścili mieszkańcy Kokoszki (fot. Marek Janiszek)

- *Niestety wszystkie nasze wnioski zostały umorzone* - akcentuje Janiszek. Małżonkowie zwrócili się więc do prawnika. Ten doradził zabezpieczyć grunt. - *Za jego radą wywieźliśmy piach, ogrodziliśmy teren i ustawiliśmy tabliczkę z informacją: „Teren prywatny”* - mówi pan Marek.

Jednak za kilka dni rodzina doczekała się reakcji. - *Mieszkańcy Kokoszki napisali na nas brzydko i usunęli postawiony znak* - zaznacza gospodarz. Niedługo później, prawdopodobnie na wniosek mieszkańców Kokoszki, na miejscu pojawili się przedstawiciele powiatu i gminy oraz policja. - *Nikt z urzędu do nas wtedy nie przyszedł. Przyjechał tylko policjant i nakazał usunąć piach. Powiedziałam, że nie usunę, bo to jest moja działka, a on na to, że to jest droga. Chciałam przynieść dokumenty, żeby to potwierdzić. Ale policjant oświadczył, że one go nie interesują* - żali się pani Anna.

Gdy rodzina pozostała przy swoim, według jej relacji, do działania ruszyła gmina. - *Urząd zamówił koparkę i zajął się piachem. Część została odepchnięta na działkę, a resztę gmina wywiozła na inne drogi. Przecież to my zapłaciliśmy za ten piach* - zaznacza Janiszek. Dalsze przykrości spotykały rodzinę ze strony mieszkańców Kokoszki. Ich pole było rozjeżdżane samochodami.

O UGODZIE NIE MA MOWY

Dziś sprawa stoi w martwym punkcie. Według relacji Janiszków, gmina wystąpiła do sądu o zasiedzenie części działki po tym, jak został do niej skierowany wniosek o odszkodowanie. Rodzina nie rozumie takiego podejścia. - *Gmina pobiera podatki od właścicieli za całą działkę, zajęła ją bezprawnie ok 2010 r., a twierdzi, że od początku lat 70-tych i na tej podstawie chce ją przejąć przez zasiedzenie. Nie ma żadnych dokumentów świadczących, że ten kawałek należy do gminy. A dowody urząd oparł na kilku świadkach, starszych ludziach z Kokoszki, którzy zeznali, że w tym miejscu dawnej przebiegał rów przy drodze gminnej. To nieprawda, żadnych rowów nie było* - przekonuje Janusz Sowa.

Wobec postępowania gminy współwłaściciele są bezradni. - *Przez wszystkie lata płaciliśmy podatki za całe pole, a teraz gmina blokuje nam dostęp do dokumentów, o które wnioskuje nasz pełnomocnik i sąd. Pan wójt zamiast przyznać nam odszkodowanie, woli przeznaczać pieniądze na sprawy sądowe. Gdyby władze z nami porozmawiały, doszlibyśmy do porozumienia. Teraz o ugodzie nie ma mowy. Chcemy odzyskać dostęp do całej działki lub dostać odszkodowanie* - kwituje Janiszek.

SPRAWĘ ROZSTRZYGNIE SĄD

Sytuacja rodziny Janiszków i Janusza Sowy jest znana w urzędzie gminy Kłoczew. Zastępca wójta potwierdza, że konflikt rozpoczął się od przeprowadzenia przez starostwo modernizacji ewidencji gruntów i budynków. - *Wtedy pan Marek Janiszek stwierdził, że gmina zabrała mu fragment pola na tzw. rozdrożu, przy skrzyżowaniu drogi powiatowej z drogą do Kokoszki. Uważa, że ma dokumenty świadczące o tym, że działka na części skrzyżowania należy do niego. Niestety nie jest to do końca prawdą, ponieważ stan ewidencyjny nie zawsze pokrywa się ze stanem faktycznym. Wymaga to uregulowania prawa własności, dlatego w tej sprawie obecnie toczy się postępowanie przed sądem. Poza tym, ponad 30 lat temu, wg relacji mieszkańców Kokoszki fragment rozdroża został odkupiony od państwa Sowów, by później czynem społecznym budować drogę do wsi. Fakt odkupu miał miejsce, lecz prawdopodobnie nie zostało to odpowiednio udokumentowane. Próbowaliśmy, jako urząd, dojść do porozumienia z właścicielami działki, ale próby nie przyniosły skutku. Dlatego teraz chcemy uregulować tę sprawę i gmina wystąpiła do sądu o zasiedzenie części działki na rozdrożu o powierzchni ok. 30 m2. W tym momencie czekamy na to, co orzeknie sąd* - informuje Zbigniew Gałązka, zastępca wójta gminy Kłoczew.

Urzędnik odniósł się także do zdarzenia z wysypaniem przez Janiszków piachu w obronie przed rozjeżdżaniem pola. - *Tę ziemię trzeba było usunąć, ponieważ była wysypana na jezdnię na skrzyżowaniu i hałda ziemi zagrażała bezpieczeństwu kierowców. Dlatego zepchnęliśmy ją z jezdni na pobocze i działkę państwa Janiszków* - zaznacza zastępca wójta.

Tomasz Kępka

Sprzedaj.pl 08000 75 3 51

PANI ZOFIA ZOSTAJE NA TRZECIĄ KADENCJĘ

- Dziękuję pani przewodniczącej za minione dwie „pięciolatki" i życzę wszystkiego najlepszego na kolejną kadencję - oznajmił Stanisław Dudek wręczając razem z Ewą Dobraczyńską bukiet kwiatów Zofii Flak

W zebraniu sprawozdawczo - wyborczym udział wzięło 56 członków ZERiI w Rykach. Zdecydowana większość osób opowiedziała się za tym, aby na nową kadencję pozostawić dotychczasowy zarząd

Dobiegła końca kadencja zarządu Oddziału Rejonowego Polskiego Związku Emerytów Rencistów i Inwalidów w Rykach. 14 czerwca Walne Zebranie członków wybrało swoje władze. Nic się nie zmieniło

Tym razem seniorzy spotkali się, aby podsumować ostatnie 5 lat kadencji i wybrać nowe władze. Teren działania związku rejonowego obejmuje głównie gminę Ryki, ale nie brakuje też w organizacji mieszkańców z gmin sąsiadujących. Do związku należy 334 osoby, w tym 217 kobiet. W ciągu ostatnich 5 lat w organizacji przybyły 53 osoby, ale aż 183 ubyły. Niestety 30 z nich zmarło. Reszta została skreślona z listy, bo nie opłacała składek (36 zł rocznie).

WZORCOWE OGNIWO

ZERiI jest organizacją pozarządową, dobrowolną i samodzielną. Działalność związku jest oparta przede wszystkim na pracy społecznej. Jednym z zadań związku jest integrowanie członków poprzez organizację rożnych form życia kulturalnego, artystycznego i turystycznego oraz, w miarę możliwości, poprawa warunków socjalno-bytowych. W minionej kadencji 25 osobom znajdującym się w trudnej sytuacji materialnej wypłacono zapomogi.
Udział w zebraniu sprawozdawczo-wyborczym wzięło 56 członków. Pojawił się zarzut w kierunku zarządu o złą komunikację, co miało skutkować niską frekwencją i była to jedyna negatywna uwaga.
- *Jestem urzeczona aktywnością, atmosferą, która tu panuje. Jako oddział okręgowy jesteśmy bardzo zadowoleni z działalności związku rejonowego w Rykach. To wzorcowe ogniwo w całej naszej organizacji* - podkreśla Ewa Dobraczyńska, wiceprzewodnicząca zarządu okręgowego PZERiI w Lublinie.

„CZEKAMY NA NOWE OSOBY"

Zdecydowana większość zebranych poparła wniosek prezydium dotychczasowego zarządu, aby nie zmieniać liczby i składu zarządu. Za takim rozwiązaniem opowiedziały się 52 osoby, przy 3 przeciwnych i 1 głosie wstrzymującym. Nowi-starzy członkowie zarządu zdecydowali, że przewodniczącą nadal będzie Zofia Flak, która pełni tę funkcję nieprzerwanie od 2012 roku. - *Postaram się dalej prowadzić najlepiej, jak potrafię. Czy mi się uda? Nie wiem* - mówi przewodnicząca ZERiI w Rykach, która liczy również na to, że w tej kadencji liczba członków powiększy się. - *Czekamy na nowe osoby, które chciałyby przyłączyć się do naszej organizacji* - oznajmia Zofia Flak.
O tym, jak potrzebną organizacją jest PZERiI, mówi Stanisław Dudek. - *We wszystkich związkach rejonowych blisko 70% członków stanowią ludzie samotni. Albo on, albo ona. Często wracający do domu, do czterech ścian, dlatego m.in. spotkania integracyjne, wyjazdy, zabawy organizowane przez taki związek, jak w Rykach, są bardzo potrzebne. Nie wszyscy nawet wiedzą, że jest organizacja zrzeszająca seniorów, a my istniejemy już od ponad 70 lat* - podkreśla wiceprzewodniczący zarządu okręgowego PZERiI w Lublinie.

Zbigniew Jończyk

Członkowie zarządu na lata 2023-2027
Zofia Flak (przewodnicząca), Marian Prządka, Kazimiera Rodak, Irena Grudka,Tadeusz Kucharski, Eugeniusz Zając, Irena Desko, Barbara Ciesielska, Halina Polak, Apolonia Błaszczyk, Włodzimierz Jankowski, Marian Ośko, Irena Królik, Alicja Majchrzak

Skład komisji rewizyjnej
Bożena Długaszek, Waldemar Jakubowski, Wiesława Jurzysta

Delegaci na zjazd okręgowy
Zofia Flak, Tadeusz Kucharski

Piknik z przygodami przyciągnął tłumy

Dzień Dziecka na osiedlu Stawy obfitował w wiele atrakcji i niespodzianek dla najmłodszych, ale nie tylko

Organizacji wydarzenia podjęli się mieszkańcy pod przewodnictwem Andrzeja Czarneckiego, przewodniczącego dęblińskiego osiedla. - *Przygotowania jak zwykle kosztowały nas dużo pracy, ale trud i wysiłek zdecydowanie się opłacił, bo dzieciaki były mega zadowolone, a nasze osiedle odwiedziły setki osób* - relacjonuje Łukasz Majchrzak.
Najmłodsi uczestnicy pikniku z przygodami w sobotę (10 czerwca) nie mogli się nudzić. Z wielu atrakcji, które czekały na dzieci można wymienić strzelanie z paintball'a, przejażdżki samochodem terenowym po leśnych drogach, przejażdżki bryczką po osiedlu, czy ciągnikiem siodłowym. Na osiedlu zjawili się też motocykliści, strażacy oraz wojskowi, którzy udostępnili do oglądania swoje pojazdy. Tego dnia oblężenie przeżywały także stoiska gastronomiczne, m.in. z domowymi wypiekami oraz dmuchańce.
Dzieci chętnie korzystały z możliwości pomalowania twarzy, jak również brały udział w konkursach z nagrodami.
Na zakończenie na scenie wystąpił Hubert Danasiewicz, wokalista zespołu „Hunters".

mg, fot. Łukasz Majchrzak/Facebook

eprasa.pl 086ae75f6f

NIEOBLICZALNA SUMA PRAGNIEŃ

Muzycy z Dęblina zdobyli główną nagrodę na Festiwalu Piosenki Autorskiej Kopora

Wokalistka Karolina Pisarska, gitarzysta Mirosław Mazur i Michał Wójcik, grający na cajonie (czyt. kahonie) rozpędzają się w kierunku dużych muzycznych sukcesów. W Radzyniu (woj. lubuskie) zdobyli główną nagrodę na Festiwalu Piosenki Autorskiej Kopora

Letni czas jest dla nich wyjątkowo intensywny pod względem koncertów - grają co weekend od piątku do niedzieli. Wokalistka Karolina Pisarska, gitarzysta Mirosław Mazur i Michał Wójcik, grający na cajonie (czyt. kahonie) rozpędzają się w kierunku dużych muzycznych sukcesów.

Pierwsze dwa koncerty w tym składzie zagrali ponad rok temu, jeszcze pod inną nazwą. Kolejny występ grupy odbył się podczas ubiegłorocznych Dni Dęblina i był pierwszym pod nazwą Suma Pragnień. - *Kiedyś zobaczyłem napisane na murze „Jesteś sumą moich wszystkich pragnień". Później, inspirując się tym napisem, wyznałem w podobny sposób miłość Ewelinie. Zastanawiając się nad nazwą zespołu przywołałem w pamięci te słowa* - mówi Mirosław Mazur.

- *Ta nazwa jakoś przyszła do nas. Głowiliśmy się długo nad tym, jak nazwać grupę. Chcieliśmy, aby jednocześnie oddawała nasze charaktery i muzykę* - zdradza Ewelina Pisarska. - *Nasza muzyka to właśnie suma naszych osobowości, twórczości i tego, co w nas głęboko tkwi* - dodaje artystka.

- *Nasza suma pragnień, to nasz wewnętrzny kierunek działania* - przyznaje Mirosław Mazur.

Kariera muzyczna zespołu dość intensywnie się rozkręca, a grupa artystów nie przestaje działać. Zgodnie przyznają, że chcieliby jeszcze więcej grać, jeszcze więcej tworzyć i jeszcze więcej być ze swoimi fanami. - *W tym momencie musimy jeszcze wiele rzeczy dopracować, do niektórych rzeczy dojrzeć. Jesteśmy w trakcie tworzenia płyty i bardzo skrupulatnie się do niej zabieramy. Zależy nam, żeby utwory miały dobrą jakość, a więc przed nami jest wybór studia nagraniowego. Chcemy na tyle udoskonalić nasze piosenki, aby miały one jak najlepszy odbiór* - wtajemnicza nas Ewelina.

SPOSÓB NA ŻYCIE

Twórcy muzyczni twierdzą, że nie traktują swojej działalności jako pracy. Pragną, aby w tej karierze się nie zatracić. - *Chcielibyśmy, nawet grając setki koncertów, nadal nie traktować tego wyłącznie jako pracy. Jestem pewna, że wtedy nasza muzyka straciłaby swoją wyjątkowość i jakość. Poza tym nie chcemy, aby w ten sposób nasza wena do tworzenia na dobre się skończyła* - twierdzi Ewelina Pisarska.

- *Raczej traktujemy tę działalność jako nasz własny sposób na życie. Przy takiej pasji mamy wyzwania jak w grze, to dodaje nam mocy* - mówi gitarzysta zespołu.

- *Jak byłam młodsza chciałam przestać śpiewać, gdyż życie osobiste bardziej mnie pochłaniało. Wszystkie codzienne obowiązki sprawiały, że brakowało mi czasu na pasję. Śpiewanie w tamtym okresie nie było dla mnie samorozwojem, a przykrym obowiązkiem. Czułam zmęczenie. Przez chwilę zupełnie nie śpiewałam* - wyznaje wokalistka. - *Od momentu, kiedy działam z Sumą Pragnień nie miałam takiego momentu, że chciałam zrezygnować* - dodaje.

- *Różnie toczyły się nasze ścieżki muzyczne. U mnie było przez chwilę podobnie, ale muzyka jest jak bumerang - wróciła do mnie* - mówi Mirek.

Festiwal Kopora odbywał się w tym roku po raz pierwszy. Nazwa pochodzi od miejsca, w którym wydarzenie zostało zaplanowane - KOncertownia POetycka RAdzyń. Festiwal Piosenki Autorskiej, któremu znawcy wróżą popularność odbył się w Radzyniu w województwie lubuskim. - *To przestrzeń dla muzyków, by pokazali prawdziwego siebie* - przyznają uczestnicy z Dęblina. - *Ku naszemu zaskoczeniu zdobyliśmy pierwszą nagrodę, a konkurencja była spora. Doświadczyliśmy spotkania z innymi muzykami, biorącymi udział w konkursie, którzy szczerze ucieszyli się naszą wygraną. To niesamowite doznanie* - relacjonuje Ewelina Pisarska.

- *Ja odczułem, że ten konkurs to taki pretekst, gdyż bardziej podczas tego wydarzenia chodzi o spotkanie się i pobycie z ludźmi.* - stwierdza Mirosław Mazur.

MUZYCZNE DOŚWIADCZANIE

Zespół opowiada z entuzjazmem o rozmowach z innymi artystami podczas festiwalu, o dzieleniu się swoimi muzycznymi doświadczeniami i wreszcie o występie na jednej scenie z zespołem Raz Dwa Trzy. - *To spełnienie naszych marzeń* - przyznają założyciele Sumy Pragnień, Ewelina i Mirek. - *Na festiwalu zagrali muzycy, którzy są na scenie od kilkudziesięciu lat, a my dopiero jesteśmy w przedbiegach. Było to dla nas niezwykłe wyróżnienie. Wróciliśmy ponadto z nowymi doświadczeniami i znajomościami* - zdradza wokalistka. - *Dostaliśmy już zaproszenie na kolejne wydarzenia w Radzyniu, zatem będziemy województwo lubelskie nierzadko promować* - uchyla rąbek tajemnicy piosenkarka.

Wygranej, jak twierdzą, w ogóle się nie spodziewali. - *Byliśmy w obcych stronach z totalnie nieznanymi muzykami, nie wiedzieliśmy czego się możemy spodziewać* - opisuje Ewelina. - *Sukcesem na tamtą chwilę było w ogóle to, że możemy tam grać i że poznaliśmy tak dużo życzliwych ludzi, zarówno uczestników konkursu, jak i organizatorów* - zachwyca się nasza rozmówczyni. - *Wygrana, to nasza pierwsza nagroda i dała nam ona wielkiego kopa energetycznego* - cieszy się Ewelina.

- *Pokazało nam to, że ludzie chcą takiej muzyki* - oznajmia gitarzysta. - *To piękne, że jednym podoba się nasza muzyka, innym słowa, a jeszcze innym wyłącznie konkretne utwory* - dodaje Mirosław Mazur.

Budujące jest dla nich to, że słuchacze zostają z nimi na dłużej po koncercie, by porozmawiać czy podzielić się wrażeniami. Jak mówią, dostają w ten sposób potwierdzenie, że to, co robią, ma sens. Zgodnie przyznają, że to muzyka dla każdego, a ich utwory mają zmuszać odbiorcę do refleksji. - *Chcemy dawać to co najlepsze, bo tylko z dobrego można dać dobro. Chcemy podzielić się naszym dobrem ze światem w taki właśnie sposób* - kończy liderka grupy.

Gdyż zespół nie chce zdradzać za dużo swoich planów, nie pozostaje nic innego, tylko obserwować, jak przed dęblińskim składem Sumy Pragnień otwierają się drzwi dalszej kariery.

Karolina Pardyka

Przedszkolaki wyszły na scenę

Na scenie zaprezentowało się 7 wokalistów i 7 zespołów z gminy Ryki (fot. CKiS w Rykach)

Wszyscy uczestnicy przeglądu otrzymali upominkowe gadżety, a laureaci i osoby wyróżnione nagrody rzeczowe (fot. CKiS w Rykach)

34. Przegląd Piosenki Przedszkolnej wyłonił najlepszych małych wokalistów w gminie Ryki

Jury w składzie: Michał Miłosz, Anna Wojdat, Agnieszka Flisek miała spory problem, żeby wybrać tych najlepszych. Ostatecznie, po wysłuchaniu 7 wokalistów i 7 zespołów postanowiło przyznać tytuł laureata Zuzannie Królik ze Szkoły Podstawowej nr 2 w Rykach. Wszyscy uczestnicy przeglądu otrzymali upominkowe gadżety, a laureaci i osoby wyróżnione nagrody rzeczowe. - *Dziękujemy uczestnikom tegorocznego przeglądu za udział i niepowtarzalne wykonywanie utworów. Podziękowania kierujemy również do wszystkich nauczycieli, rodziców oraz opiekunów, którzy brali udział w przygotowaniu małych artystów* - mówi Donata Łukasiak, dyrektor CKiS w Rykach.

zj

Wyniki

1. Zuzanna Królik (SP nr 2 w Rykach)
2. Helena Rafeld (SP nr 2 w Rykach)
3. Zespół w składzie: Emilia Warowna, Ewelina Niezgoda (SP w Starej Dąbi)

Wyróżnienia: Nikola Gałęzowska z Przedszkola w Oszczywilku, zespół w składzie: Malwina Danowska, Zofia Jabłońska, Aleksandra Krogulec, Franciszek Kulik, Kacper Pilzak, Zofia Smolińska, Aleksandra Stoń ze SP nr 2 w Rykach

epr.epapi 086ae75f6f

MODLĄ SIĘ PRZY WIZERUNKU PATRONKI

W kościele w Leopoldowie na stałe został umieszczony obraz bł. Pauliny Jaricot, założycielki Żywego Różańca. Namalował go lokalny artysta

Nowy obraz jest szczególnie czczony przez koła żywego różańca, jakie istnieją w parafii. Błogosławiona Paulina będzie ich opiekunką (fot. Hubert Krawczak)

W parafii od jakiegoś czasu aktywnie działają kółka żywego różańca. Dwudziestoosobowe grupy spotykają się regularnie, by modlić się do Matki Bożej. W każdą pierwszą niedzielę miesiąca w kościele dokonuje się zmiana tajemnic różańcowych i okazja do spotkania uczestników grupy. - *Kiedy przyszedłem do parafii dostrzegłem, potrzebę uporządkowania wspólnot Żywego Różańca. Zaprosiłem ks. Grzegorza Koca, odpowiedzialnego za działanie kół żywego różańca w naszej diecezji. I tak naprawdę zaczęło się od modlitwy we wspólnocie. Powstały nowe KŻR, w tym również mężczyzn. A wszystko to poprzedzało beatyfikację Pauliny Jaricot. Kiedy 22 maja 2022r. doszło do beatyfikacji, zrodziła się myśl, aby jej wizerunek przyozdobił naszą świątynię. Podczas rowerowej pielgrzymki z parafianami do Sanktuarium Matki Bożej w Woli Gułowskiej, poznałem bliżej pana Huberta Krawczaka, naszego miejscowego artystę. Z otwartością i radością przyjął propozycję namalowania takiego obrazu Pauliny Jaricot. Ustaliliśmy wielkość i formę wizerunku* - mówi ks. Andrzej Polak, proboszcz parafii Leopoldów.

ODWZOROWAĆ DUCHOWOŚĆ

Od niedawna rozmodleni parafianie mogą gromadzić się przy wizerunku swojej patronki. Dla kółek różańcowych chlubą jest też to, że autorem dzieła jest Hubert Krawczak, jeden z członków modlitewnej grupy. Podobiznę patronki zaprawnęła umieścić w kościele Agnieszka Pacuszka, główna zelatorka grupy. - *Rok temu Paulina Jaricot była beatyfikowana. W naszej parafii mieliśmy z tej okazji nowennę i modliliśmy się za misje, bo nowa błogosławiona jest ich patronką. Wtedy pomyślałam, że przydałby się w parafii jej obraz* - mówi pani Agnieszka.

Pan Hubert przyjął zlecenie, a do pracy odpowiednio się przygotował. - *Obejrzałem film o bł. Paulinie, by lepiej poznać jej osobę i duchowość. Natomiast obraz powstał na podstawie oryginału przechowywanego w Watykanie. Starałem się nie tworzyć kopii, ale ukazać jeszcze lepiej duchowość bł. Pauliny. Mam nadzieję, że mi to się udało* - mówi pan Hubert.

DOWÓD, ŻE PARAFIA ŻYJE

Prace nad namalowaniem dzieła trwały (z przerwami) około trzech miesięcy. W lutym wizerunek błogosławionej był gotowy. Mierzy 100 x 70 cm i jest wykonany w technice olej na płótnie. Oprawiony w pozłacane ramy, od czerwca zdobi boczną nawę leopoldowskiego kościoła. Znajduje się obok innych świętych: Jana Pawła II i Leopolda Mandićia. Obraz św. Leopolda również jest autorstwa Huberta Krawczaka. Oba obrazy są darem mieszkańca Lasocina. - *Jest to mój wkład w naszą wspólnotę i dla Kościoła* - wyjaśnia lokalny artysta.

- *Pan Hubert jest wspaniałym człowiekiem i bardzo kocha to co robi. W jego obrazach można dostrzec ogromną pasję i talent. Wiem, że jego prace są również w innych kościołach. Tym bardziej cieszy otwartość i zaangażowanie w parafii* - podkreśla ks. Polak. Wykonana praca budzi powszechne zadowolenie. Dziś obraz jest szczególnym obiektem czci dla członków koła różańcowego. - *Cenię Huberta za jego talent i jestem mu bardzo wdzięczna, że zgodził się namalować bł. Paulinę. Ten obraz pokazuje, że nasza parafia żyje i że coś się w niej dzieje. Na pewno błogosławiona będzie naszą opiekunką* - zaznacza Pacuszka. Niebiosa ewidentnie wspólnocie sprzyjają. - *Obecnie mamy 10 KŻR w parafii, ale mam nadzieję, że będą powstawać kolejne a w tym nam dopomoże nasza błogosławiona Paulina Jaricot. Zachęcam i zapraszam kolejne osoby do praktykowania tej formy pobożności* - apeluje ks. proboszcz.

Tomasz Kępka

Kinga i Rafał recytowali najpiękniej

Uczniowie dęblińskiej „Piątki" zaprezentowali się w powiatowym konkursie bardzo dobrze, zajmując czołowe miejsca. Na zdjęciu od lewej: Kacper Nawrotek, Oskar Wojczuk, Aleksander Janiszek (kl. 4a), Rafał Nawrotek (kl. 6a), dyrektor MDK Anna Zaczek oraz Kinga Kosiak (kl. 7a) (fot. Szkoła Podstawowa nr 5 Dęblin)

Na scenie w swoim rodzinnym mieście okazali się bezkonkurencyjni. Dwoje uczniów Szkoły Podstawowej nr 5 w Dęblinie zwyciężyło w 42. Małym Konkursie Recytatorskim

Rywalizacja została rozegrana w siedzibie Miejskiego Domu Kultury. Wzięło w niej udział kilkadziesiąt uczestników reprezentujących placówki z całego powiatu (w tym 11 uczniów z „piątki"). Każdy miał za zadanie przygotować wybrany przez siebie utwór - poezję lub fragment prozy i zaprezentować go przed jury.

Po wysłuchaniu wszystkich wystąpień, oceniający wybrali zwycięzców. O przyznaniu czołowych miejsc decydował wybór tekstu, jakość interpretacji i ogólny wizerunek sceniczny. Jak się okazało, wszystkie te wymogi spełniło dwoje dębliniaków: Kinga Kosiak z klasy siódmej i szóstoklasista Rafał Nawrotek. Oboje otrzymali nominacje do turnieju wojewódzkiego.

Komisja przyznała także wyróżnienia. Te powędrowały do czwartoklasistów: Aleksandra Janiszka, Kacpra Nawrotka i Oskara Wojczuka.

- *Gratulujemy wszystkim uczestnikom zaangażowania w wyszukiwanie ciekawych tekstów, ich interpretację oraz propagowanie kultury żywego słowa* - podsumowuje Joanna Pardo, dyrektor dęblińskiej „piątki".

Tomasz Kępka

Szukają nowych form wsparcia

Samorząd Ułęża będzie starał się pozyskać środki na pomoc dla najbardziej potrzebujących grup

Taką nadzieję 12 czerwca dało szkolenie na temat tworzenia Lokalnych Planów Deinstytucjonalizacji Usług Społecznych. W spotkaniu udział wzięli przedstawiciele władz i placówek z gminy oraz reprezentantki dwóch kół gospodyń w Ułężu, koła w Sobieszynie i Korzeniowie oraz stowarzyszenia „Gmina Ułęż - blisko natury". Z prelekcji wynikło, że w nowym okresie programowania funduszy europejskich będą pieniądze na konkursy poświęcone rozszerzeniu usług społecznych w gminach. Aby sięgać po takie środki należy przeprowadzić właściwe rozpoznanie potrzeb, zdiagnozować problemy społeczne i zaproponować właściwą ofertę, m.in. będzie konieczne stworzenie odpowiedniego planu.

Uczestnicy spotkania przeprowadzili podczas debaty wstępną analizę potrzeb, z której wynika, że wsparcia w gminie Ułęż potrzebuje spora grupa seniorów, osoby z niepełnosprawnościami, a także rodziny z różnorodnymi problemami społecznymi, w tym dzieci o specjalnych potrzebach edukacyjnych. - *Nasza gmina już teraz zabezpiecza wiele potrzeb mieszkańców np. poprzez realizację programu „Asystent osobisty osoby niepełnosprawnej", „Opieka wytchnieniowa", zatrudnianie asystenta rodziny czy też kontynuację (już z własnych środków) usług transportowych „Door to door" dla osób niepełnosprawnych i starszych. Jednak wiele jest jeszcze do zrobienia. Spotkanie pozwoliło na cenną wymianę doświadczeń i obserwacji środowiska oraz poszerzyło wiedzę na temat możliwości rozszerzenia działań wspierających mieszkańców i pozyskania środków* - zaznacza Barbara Pawlak, wójt Ułęża.

tk

epr.epl.pl 086ae75f6f

Stronę redaguje Tomasz Kępka
Tel. 511 192 743, e-mail: tomaszkepka@twojglos.pl,

Kula śmiertelnie ugodziła pilota - nawigatora

Z misji rozpoznawczej przeciwko bojownikom Ukraińskiej Powstańczej Armii nie powrócił żywy. 25 czerwca 1947 roku w Dęblinie odbył się pogrzeb por. Jana Dzieńkowskiego

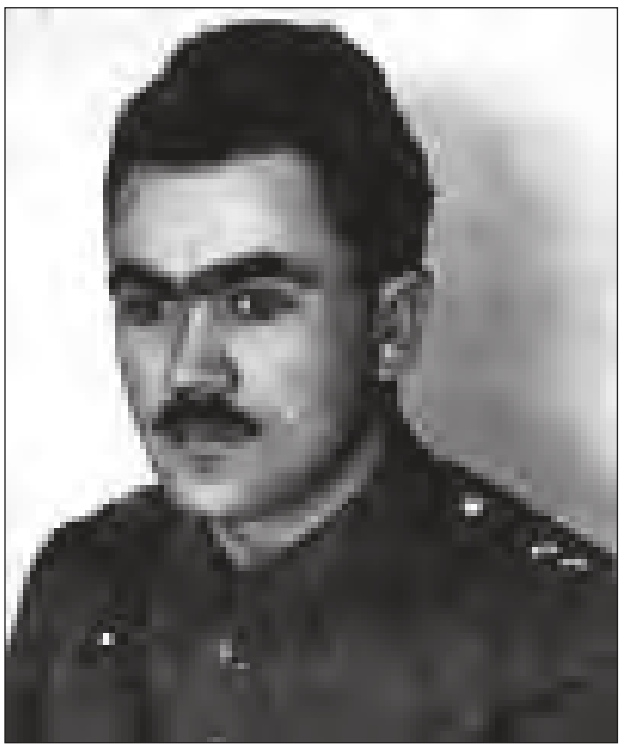

Porucznik Jan Dzieńkowski zginął 19 czerwca 1947 r. w akcji rozpoznawczej przeciwko resztkom band UPA. Został pochowany w Dęblinie. Miał zaledwie 30 lat

Samoloty Polikarpow Po-2 doskonale sprawdzały się jako maszyny rozpoznawcze. Z taką misją w rejon przełęczy Turzańska udał się por. Jan Dzieńkowski oraz por. Bronisław Świątkowski (zdjęcie poglądowe)

Chociaż druga wojna światowa już się zakończyła, polscy wojskowi nadal walczyli. Partyzanci Armii Krajowej/ Wolność i Niezawisłość robili co mogli, by uwolnić Polskę spod jarzma sowieckiego. Swoje zaś plany na państwowość, często zbrodnicze, mieli też komuniści. Jednym w ważniejszych wyzwań powojennych była akacja „Wisła", która miała na celu eliminację i wypchnięcie resztek wrogo nastawionych do Polaków ukraińskich nacjonalistów. Aby wytropić ostatnie oddziały partyzantki często w teren udawały się zwiadowcze samoloty. W jednej z takich maszyn za sterami siedział por. Dzieńkowski, przedwojenny podchorąży ostatniego rocznika.

SZKOŁA I PIERWSZE AWANSE

Późniejszy pilot urodził się 25 kwietnia 1917 roku w chłopskiej rodzinie Zofii i Konstantego w Krzywkach (w powiecie mławskim). Po ukończeniu w 1932 roku szkoły powszechnej w Mostowie, rozpoczął naukę w gimnazjum humanistycznym w Mławie, które ukończył 20 czerwca 1937 r. Już od najmłodszych lat interesowało go lotnictwo. Chcąc spełnić swoje marzenia, w lipcu i sierpniu 1937 r. podszedł do ukończenia kursu podstawowego pilotażu szybowcowego w Szkole Szybowcowej w Ustianowej. Z kolei od 30 września 1937 r. do 1 stycznia 1938 r. był słuchaczem dwóch lotniczych kursów: Dywizyjnego Kursu Piechoty przy 71 pułku piechoty w Zambrowie oraz Kursu Obserwatorów w Szkole Podchorążych Lotnictwa w Dęblinie.

Za dobre i bardzo dobre wyniki szkoleniowe uzyskane w Szkole Podchorążych Lotnictwa, młodego adepta pilotażu szybko spotkały zaszczyty. 3 maja 1938 r. Jan został awansowany do stopnia starszego strzelca, a 20 września 1938 r. do rangi: kapral podchorąży.

KRÓTKA WRZEŚNIOWA WALKA

Wybuch drugiej wojny światowej nie pozwolił podchorążemu Dzieńkowskiemu dokończyć szkolenia i podjęcia walki z wrogiem w powietrzu. Szybko przerwał wojaczkę w mundurze pilota. 26 września 1939 r. wrócił na rodzinną ziemię mławską, gdzie od marca 1940 r. podjął się kierowania filią spółdzielni mleczarskiej w Szreńsku. Ale więzi z wojskiem wkrótce ponownie dały o sobie znać, gdy Jan wstąpił do oddziału Armii Krajowej.

Okupacyjne losy Dzieńkowskiego nie są precyzyjnie znane. Wiadomo natomiast, że po „wyzwoleniu" kraju na własną prośbę ponownie wstąpił do służby wojskowej. 22 października 1945 r. został skierowany do Samodzielnego Szkolno-Treningowego Mieszanego Pułku Lotniczego na kurs obserwatorów. Szkolenie ukończył 3 grudnia 1945 r. i już po czterech dniach otrzymał pierwsze dyspozycje. Dowództwo skierowało go do Ośrodka Szkolenia Lotniczego w Dęblinie na stanowisko nawigatora klucza lotniczego.

W GRONIE NAJLEPSZYCH ZAŁÓG

Zwykły tok szkoleniowy przerwała rozpoczęta przez władze komunistyczne akcja „Wisła". 10 czerwca ośrodek wyszkolenia w Dęblinie otrzymał rozkaz naczelnego dowódcy, by szkoła oddelegowała cztery najlepsze załogi do dyspozycji zwierzchnictwa kierującego akcją. Zgodnie z rozkazem, kierowane do grupy operacyjnej „Wisła" osoby miały za zadanie prowadzić rozpoznanie lotnicze ruchów band Ukraińskiej Powstańczej Armii i tym samym wspomagać grupę operacyjną akcji „Wisła", którą dowodził gen. Stefan Mossor.

W składzie czterech załóg wystawionych do walki z nacjonalistycznym, ukraińskim podziemiem, znalazł się również porucznik Jan Dzieńkowski wraz z pilotem porucznikiem Bronisławem Świątkowskim. Dowództwo wyposażyło ich w samoloty wielozadaniowe radzieckiej konstrukcji Polikarpow Po-2 (zwane potocznie „kukuruźnikami"). Natomiast dowódcą zgrupowania lotniczego z dęblińskiej szkoły był por. pil. Dionizy Maciążka.

TRZYKROTNIE OSTRZELALI SAMOLOT

Jedna z akcji Dzieńkowskiego w zgrupowaniu przypadła na 19 czerwca 1947 r. Jego załoga otrzymała zadanie rozpoznania miejsc pobytu bandy „Burłaki" oraz resztek band „Krylacza" i „Listewskiego". Lot zwiadowczy wykonywano w trójkącie: Baligród - Jabłonka - Rzepedź. Zadanie nie należało do łatwych. Mocno zalesiony teren zmusił pilotów do znacznego obniżenia lotu, nawet do rzędu 150-100 metrów. Taki pułap dawał sposobność dostrzeżenia wrogów, ale jednocześnie był zagrożeniem dla samych pilotów będących w zasięgu strzału. Wkrótce obaj piloci się o tym przekonali. Gdy por. Dzieńkowski w rejonie przełęczy Turzańska zauważył bandę, ta trzykrotnie ostrzelała samolot, a jedna z kul ugodziła por. Dzieńkowskiego w czoło, co spowodowało jego śmierć na miejscu.

O tragicznym finale misji szybko dowiedziało się dowództwo. Po zabitego pilota z Dęblina następnego dnia przyleciał samolot transportowy Lisunow Li-2.

ZGINĄŁ Z RĘKI ZBRODNIARZY

Ciało zostało przetransportowane na lotnisko Jasionka pod Rzeszowem, gdzie porucznika pożegnał dowódca akcji „Wisła", gen. Stefan Mossor i szef sztabu grupy operacyjnej, płk Chyliński. Po tej ceremonii Dzieńkowski udał się samolotem Li-2 w ostatni swój lot do Dęblina. Tu zwłoki bohatera wystawiono w sali kasyna oficerskiego, a 21 czerwca odbył się uroczysty pogrzeb z udziałem dowódcy lotnictwa, gen. bryg. Aleksandra Romeyki oraz licznej rzeszy kadry, podchorążych i miejscowego społeczeństwa.

Dekorując trumnę por. Dzieńkowskiego odznaczeniem, dowódca lotnictwa powiedział: „Oddajmy dzisiaj ostatnią przysługę poległemu w walce z wrogiem Polski por. Dzieńkowskiemu. Padł on w walce z ukraińskimi faszystami. Zginął z ręki zbrodniarzy, tych samych, którzy zamordowali gen. broni Karola Świerczewskiego. Składam hołd poległym, w imieniu ministra obrony narodowej i swoim własnym. W uznaniu Jego zasług i wierności dla demokracji polskiej, za którą oddał swe młode życie, dekoruję Jego trumnę w imieniu Marszałka Polski - Krzyżem Grunwaldu III klasy".

Porucznik Jan Dzieńkowski został pochowany na cmentarzu wojskowym w Dęblinie.

MAREK, opr. Tomasz Kępka

Opowiedz nam o historii

Znasz ciekawych ludzi, którzy mają do opowiedzenia ciekawe historie? Muszą być to historie lokalne, dotyczące powiatu ryckiego lub osób z nim związanych. Nieistotne, czy będą to czasy międzywojnia, II wojny światowej, czy PRL-u. Zadzwoń: Tomasz Kępka, tel. 511 192 743.

Pokażemy w gazecie Twoje zdjęcia

Drodzy Czytelnicy, jeśli posiadacie w domowych archiwach fotografie ukazujące historię naszych miejscowości oraz przeszłość ich mieszkańców, przynieście je do nas. Do zdjęć dołączcie krótki opis. Zapraszamy do redakcji: ul. Szkolna 1 w Rykach oraz ul. PCK 4 w Dęblinie. E-mail: tomaszkepka@twojglos.pl.

eprasa.pl 086ae75f6f

Stronę redaguje Zbigniew Jończyk
tel. 505 049 182, e-mail: jon.tg@op.pl

ĆWIERĆ WIEKU W KAPŁAŃSTWIE

Ks. Tomasz Radczuk od niespełna roku jest proboszczem parafii Przemienienia Pańskiego w Grabowie Szlacheckim. Wczoraj świętował 25 rocznicę święceń kapłańskich

We wtorek (20 czerwca) minęło 25 lat, od kiedy ks. Tomasz Radzczuk w obecności bpa Jana Wiktora Nowaka powiedział Bogu ostateczne „Tak" w katedrze siedleckiej. Było to 20 czerwca 1998 roku. - Dzień święceń pamiętam doskonale. Tego nie da się zapomnieć - przyznaje kapłan

Pochodzi z niewielkiej parafii w Przegalinach w dekanacie komarowskim. Jak sam przyznaje, z powołaniem kapłańskim w jego przypadku było nietypowo. - *Właściwie to ja nie chciałem być księdzem* - mówi ks. Tomasz. Przed wstąpieniem do seminarium marzył o wielkiej miłości, że będzie miał rodzinę. - *Ale Pan Bóg miał inne plany. Poprowadził mnie do seminarium. Z perspektywy czasu jestem mu ogromnie za to wdzięczny. On najlepiej wie, na jakiej drodze będziemy szczęśliwi, dlatego warto Pana Boga słuchać. Jeżeli ktoś teraz mnie pyta, czy jestem szczęśliwy, jako kapłan, zawsze odpowiadam „Tak"* - mówi ks. Radczuk.

TEGO NIE DA SIĘ ZAPOMNIEĆ

Rodzice od samego początku chcieli, żeby był księdzem. Myśli o kapłaństwie u Tomasza pojawiały się w szkole średniej. Jeszcze przed pierwszą Komunią św. został ministrantem. W liceum jednak porzucił służbę przy ołtarzu. Powód był prozaiczny. - *Ówczesny proboszcz zaproponował, żebym czytał lekcje. Ja byłem bardzo nieśmiały, nie chciałem czytać z ambony i zrezygnowałem z bycia ministrantem* - wspomina. Rok po ukończeniu liceum wstąpił do seminarium.

Wczoraj minęło 25 lat od kiedy ks. Tomasz w obecności bpa Jana Wiktora Nowaka powiedział Bogu ostateczne „Tak" w katedrze siedleckiej. Było to 20 czerwca 1998 roku. - *Dzień święceń pamiętam doskonale. Tego nie da się zapomnieć. Wspominam go z radością. To był początek mojej drogi kapłańskiej. To jak ktoś zawiera sakrament małżeństwa. Ten dzień jest ważny i zapamiętuje się go ze względu na początek życia małżeńskiego, czy w moim przypadku kapłańskiego* - mówi ks. Tomasz.

SPEŁNIAĆ WOLĘ BOŻĄ

Bardzo ważnym wydarzeniem w tym okresie była też msza prymicyjna w rodzinnej parafii. - *Towarzyszyło temu ogromne przeżycie* - przyznaje kapłan. Tuż po święceniach dekretem biskupa ks. Tomasz został wikariuszem w Maciejowicach, a po roku został przeniesiony do Stoczka Łukowskiego. Następnie był Grębków, a później Wilga. To była parafia, w której ks. Tomasz był najdłużej, bo 5 lat. Następnie został wikariuszem w Huszlewie, a po 2 latach, po raz pierwszy, trafił do dekanatu ryckiego, do parafii Chrystusa Miłosiernego w Dęblinie. Po posłudze w Mieście Orląt był jeszcze wikariuszem w Łukowie i Radzyniu Podlaskim. Swoje pierwsze probostwo ks. Tomasz objął trzy lata temu w parafii Macierzyństwa NMP w Łuzkach w dekanacie łosickim.

W lipcu ub.r. kapłan otrzymał od biskupa Kazimierza Gurdy propozycję przeniesienia do Grabowa Szlacheckiego. Zastąpił zmarłego ks. Janusza Mazurka. - *Dobrze czuję się w Grabowie, ale to nie odczucia są najważniejsze, a to, żeby spełniać wolę Bożą* - podkreśla ks. proboszcz.

Zbigniew Jończyk

KALENDARZ LITURGICZNY

21 czerwca, środa

WSPOMNIENIE ŚW. ALOJZEGO GONZAGI, ZAKONNIKA

- KARD. GIOVANNI BATTISTA MONTINI ZOSTAŁ OBRANY PAPIEŻEM I PRZYJĄŁ IMIĘ PAWEŁ VI (1963 R.)

22 czerwca, czwartek

WSPOMNIENIE ŚW. PAULINA Z NOLI, BISKUPA ALBO WSPOMNIENIE ŚWIĘTYCH MĘCZENNIKÓW JANA FISHERA, BISKUPA, I TOMASZA MORE'A

24 czerwca, sobota

UROCZYSTOŚĆ NARODZENIA ŚW. JANA CHRZCICIELA

- IGNACY LOYOLA OTRZYMAŁ ŚWIĘCENIA KAPŁAŃSKIE (1537 R.)

26 czerwca, poniedziałek

WSPOMNIENIE ŚW. ZYGMUNTA GORAZDOWSKIEGO, PREZBITERA

- ABP METROPOLITA KRAKOWSKI KAROL WOJTYŁA ZOSTAŁ MIANOWANY KARDYNAŁEM PRZEZ PAPIEŻA PAWŁA VI (1967 R.)

27 czerwca, wtorek

WSPOMNIENIE ŚW. CYRYLA ALEKSANDRYJSKIEGO, BISKUPA I DOKTORA KOŚCIOŁA

- OBJAWIENIE W GIETRZWAŁDZIE (1887 R.)

Przyjęli siedem darów Ducha Św.

WOLA ZADYBSKA Przed obrazem Matki Bożej Nieustającej Pomocy znajdującym się w głównym ołtarzu świątyni, 29 osób z miejscowej parafii u progu swojego dorosłego życia przyjęło sakrament bierzmowania. W świątyni czekał na nich Henryk Tomasik, który nie krył zadowolenia z tego, że grupa młodych osób chce przyjąć siedem darów Ducha Świętego. Aby przyjąć dar mądrości, rozumu, rady, męstwa, umiejętności, pobożności i bojaźni Bożej młodzież musiała się do tego przygotować. Pod okiem ks. proboszcza Macieja Głaska kandydaci do bierzmowania brali udział w wielu nabożeństwach i spotkaniach, a na koniec zdawali egzamin. Przedstawiciele rodziców witając biskupa Tomasika, zwracając się z prośbą o udzielenie sakramentu zapewniali, że starali się przez chrześcijańskie wychowanie, wspólną modlitwę i świadectwo wiary dać swoim dzieciom dobry przykład i przygotować ich do tego sakramentu. Ks. proboszcz również zaświadczył, że młodzi kandydaci są godni przyjęcia sakramentu i przygotowywali się do niego przez rok. Ks. biskup dokonał bierzmowania w asyście ks. kanonika Adama Turemki oraz ks. kanonika Kazimierza Stańczuka (fot. Tomasz Koźlak)

eprasa.pl 086ae75f6f

35 lat w służbie Bogu i ludziom

Ks. Witold Semeniuk proboszczem Bazanowa został 1 sierpnia 2016 roku

W 1988 roku ponad dwudziestu diakonów z diecezji siedleckiej przyjęło święcenia kapłańskie. Wśród nich był ks. Witold Semeniuk, proboszcz parafii w Bazanowie

Swoją pracę duszpasterską, jako wikariusz, rozpoczął w parafii Kamionna. Następnie pracował w Łomazach, Sobieniach Jeziorach, Krzesku, Łaskarzewie, Stoczku Łukowskim i Kocku. W 2003 roku został proboszczem parafii S. Izydora w Woli Wereszczyńskiej. Pracował tam przez 13 lat. W 2016 roku, decyzją bp Kazimierza Gurdy, został mianowany proboszczem parafii Świętego Maksymiliana Marii Kolbego. Został czwartym proboszczem powstałej w 1991 roku parafii w Bazanowie. Od początku postawił na młodzież. Z jego inicjatywy powstało m.in. Koło Różańcowe dla dzieci. Powołał także Młodzieżowe Koło Misyjne.

Ks. Witold pochodzi z Juniewicz k. Łosic. Święcenia kapłańskie przyjął 11 czerwca 1988 roku z rąk bpa Jana Mazura.

Zbigniew Jończyk

RODZINNIE I WESOŁO W SWATACH

Tomasz Kępka

Największym powodzeniem cieszyła się zjeżdżalnia, ale ofert zabawy było zdecydowanie więcej. Dziesiątki mieszkańców i gości w minioną niedzielę bawiło się przy Zespole Placówek Oświatowych na festynie rodzinnym

Przygotowane atrakcje przyciągnęły do Swat dziesiątki mieszkańców i gości z okolicy

Podczas rodzinnego festynu nie brakowało okazji do podziwiania umiejętności uczniów szkoły (fot. ZPO Swaty)

Anna Błachnio, dyrektor Zespołu Placówek Oświatowych w Swatach

By rodziny razem przebywały

Pomysł festynu zrodził się kilka lat temu z potrzeby integracji społecznej. Dotąd robiliśmy tylko Dzień Dziecka, ale w postaci zawodów sportowych organizowanych przez naszych nauczycieli. Postanowiliśmy zrobić coś wspólnie dla mieszkańców. Ten festyn jest po to, byśmy świętowali Dzień Dziecka, Dzień Mamy i Dzień Taty. Nazwaliśmy go festynem rodzinnym, żeby rodziny razem przebywały i razem się bawiły. Mamy zaangażowaną radę rodziców, która solidnie napracowała się podczas wydarzenia, jak i przed jego rozpoczęciem. Wspólnie przygotowaliśmy wiele atrakcji. Mamy też znakomitą pogodę, choć jeszcze rano błagaliśmy niebo, by deszcz przestał padać i wyszło słońce.

Niezastąpiona podczas festynu była rada rodziców. Panie sprzedawały przekąski i napoje, by w ten sposób zakupić potrzebne materiały i pomoce dla szkoły. Na zdjęciu: Patrycja Mucha, Wioleta Beczek i Dominika Buczek

Na gorące oklaski zasłużyły dzieci uczęszczające do ZPO w Swatach. Pod okiem nauczycielek zaprezentowały krótką część artystyczną (fot. ZPO Swaty)

Do łódki strażaków z Ochotniczej Straży Pożarnej w Rykach odważyli się wsiąść: Kacper Grzelak, Filip Grzelak, Szymon Kornas i Zuzia Krzywiec

Od samego początku imprezy powodzeniem cieszyła się loteria fantowa. Do wygrania były najróżniejsze gadżety, m.in. długopisy, maskotki, biżuteria, pompony i inne drobiazgi. Uzyskane pieniądze wesprą fundusz samorządu szkolnego. Będą z nich finansowane nagrody w konkursach szkolnych i upominki na okazjonalne uroczystości

Oprócz najmłodszych, na festynie zaprezentowali się i dorośli. Z występem wokalnym wystąpiły panie z Koła Gospodyń Wiejskich w Swatach. Na zdjęciu: Krystyna Lipiec, Justyna Lasek, Genowefa Dziubak, Elżbieta Przybysz i Ewa Ciołek

Jednym z bardziej obleganych stanowisk było to z malowaniem buziek. Oryginalnego motylka zażyczyła sobie m.in. Lena Wojdat. - Sama chciałam taką ozdobę - przyznaje dziewczynka

Podziwianą i oklaskiwaną atrakcją festynu był pokaz karate i wschodnich sztuk walki zaprezentowany przez miłośników tej dyscypliny pod okiem trenera Krystiana Filipka

Festyn w Swatach odwiedziła Anna Zapora z córką Magdą. - Skorzystałyśmy z loterii fantowej. Córka wygrała pompony. Ale najbardziej podobała jej się zjeżdżalnia - mówi pani Ania

Oliwka Kornas z mamą Niną skorzystały z dmuchanego zamku oraz ciasta, lodów i lemoniady

eprasa.pl 086ae75f6f

STRAŻACY Z SIERSKOWOLI NAJLEPSI

14 drużyn rywalizowało w gminnych zawodach sportowo - pożarniczych. Zwyciężyli druhowie z OSP Sierskowola

W niedzielę strażacy z gminy Ryki mieli okazję do rywalizacji i aktywności fizycznej, a do tego potwierdzili swoje umiejętności bojowe. Na starcie stanęło 14 jednostek OSP.

Gminne zawody sportowo - pożarnicze rozpoczęła konkurencja musztry. Choć jej wyniki nie są uwzględniane w klasyfikacji generalnej zawodów, to jest obowiązkowa dla wszystkich jednostek. Na stadionie miejskim w Rykach najwyżej ocenieni zostali druhowie ze Starego Bazanowa, którzy najlepiej poradzili sobie z wydawaniem rozkazów i umiejętnością odpowiedniego zachowania w szyku.

Jednostki OSP zmierzyły się w sztafecie pożarniczej i ćwiczeniu bojowym. Zsumowane wyniki tych konkurencji stanowią klasyfikację generalną. W tegorocznych zmaganiach najlepsi okazali się druhowie z Sierskowoli.

Strażacy przygotowania do zawodów rozpoczęli około tygodnia przed datą gminnych zawodów. - *Spotykaliśmy się wieczorami i ćwiczyliśmy każdą z konkurencji rozgrywaną na zawodach* - mówi druh Dominik Jakubik. - *Mamy chłopaków, którzy co roku biegają na tych samych odcinkach. Każdy wie co ma robić* - dodaje kapitan drużyny OSP Sierskowola.

Jak widać, przygotowania i obrana taktyka przyniosły efekt i strażacy mogą cieszyć się z wygranej. Jednak zdawali sobie sprawę z tego, że wyćwiczenie to nie wszystko i często zdarzają się nieoczekiwane zdarzenia, związane chociażby z warunkami atmosferycznymi. - *Zadanie bojowe niesie za sobą wiele wyzwań, bo podczas zawodów występują nieoczekiwane sytuacje, na które trzeba być przygotowanym. To na przykład awaria sprzętu, czy śliska murawa, na której ćwiczenie jest wykonywane* - zauważa druh Krzysztof Kamiński.

Drugie miejsce w klasyfikacji generalnej zajęła drużyna OSP Stary Bazanów, a na najniższym stopniu podium uplasowali się strażacy z Leopoldowa.

Te trzy ekipy będą reprezentować gminę Ryki na szczeblu powiatowym.

Puchary zwycięzcom wręczyli Jarosław Żaczek, burmistrz Ryk i jednocześnie prezes zarządu Gminnego Związku OSP w Rykach oraz Mariusz Kowalczyk, komendant gminny Związku OSP w Rykach.

Zawody przeprowadzili i sędziowali strażacy z Komendy Powiatowej Państwowej Straży Pożarnej w Rykach, którym przewodniczył st. kpt. Łukasz Tomaszewski.

M. Gawryołek

Więcej zdjęć na www.turyki.pl

W niedzielę strażacy z gminy Ryki mieli okazję do rywalizacji i aktywności fizycznej, a do tego potwierdzili swoje umiejętności bojowe (fot. Daniel Gogłoza)

Do ćwiczenia bojowego szykują się strażacy OSP Ryki

OSP Sierskowola

OSP Stary Bazanów

Zawody sportowo - pożarnicze integrują społeczność OSP, promują zdrowy styl życia i inspirują kolejne pokolenia do zaangażowania się w działalność strażacką. Na zdjęciu Andrzej Siudak (OSP Ryki) z 5-letnim synem Szymonem

Klasyfikacja generalna jednostek OSP

1. Sierskowola	107,8
2. Stary Bazanów	112
3. Leopoldów	114,5
4. Ryki	116,7
5. Rososz	119,6
6. Sędowice	128,9
7. Swaty	129,7
8. Oszczywilk	130,7
9. Niwa babicka	130,8
10. Nowa Dabia	133
11. Budki Kruków	133,3
12. Chrustne	135,2
13. Bobrowniki	136,8
14 Zalesie	143,2

OSP Leopoldów

eprasa.pl 08 [illegible]

» POD MEDIALNYM PATRONATEM TWOJEGO GŁOSU

ZNÓW ZAPŁONIE SOBÓTKOWE OGNISKO

Już w sobotę (24 czerwca) rusza doroczny Festiwal Kultury Ludowej „Sobótka nad Wieprzem" w Bobrownikach. Na imprezę zapraszają burmistrz Ryk oraz Centrum Kultury i Sportu w Rykach. Start o godzinie 17

Jedną z atrakcji festiwalu będzie konkurs na najpiękniejszy wianek, a później puszczanie ich na wodzie

Jak Noc Świętojańska, to tylko nad Wieprzem. Wiedzą o tym mieszkańcy z całego powiatu, którzy od lat licznie przybywają na nadwieprzańskie łąki w Bobrownikach. W tym roku również nie może być inaczej, bo organizatorzy po raz kolejny przygotowali mnóstwo atrakcji dla wszystkich bez względu na wiek.

W programie imprezy m.in. animacje i konkursy dla dzieci, konkurs na najpiękniejszy wianek, poszukiwanie kwiatu paproci, puszczanie wianków na rzece, występy lokalnych zespołów i wielkie sobótkowe ognisko.

Gwiazdą wieczoru będzie zespół „Mitra".

W programie również cieszący się popularnością pokaz fireshow - Uliczny Teatr Ognia Antidotum, a na zakończenie zabawa pod chmurką przy zespole „Bemoll Music Band".

- *„Sobótka nad Wieprzem" jest festiwalem ludowym, tematycznym, nawiązującym do tradycji ludowych obecnych w tym regionie, podczas których odtwarzane są dawne zwyczaje związane z obchodami przesilenia letniego - wicia i puszczania wianków po wodzie, poszukiwania kwiatu paproci, czy palenia sobótkowych ognisk* - mówi Donata Łukasiak, dyrektor CKiS w Rykach.

Partnerami „Sobótki" w Bobrownikach są: gmina Ryki, KGW i OSP w Bobrownikach, Miejsko-Gminna Biblioteka Publiczna w Rykach (filia w Bobrownikach), KGW w Rososzy i Zalesiu oraz Szkoła Podstawowa nr 1 w Rykach. Festiwal otrzymał dofinansowanie ze środków ministra kultury i dziedzictwa narodowego w ramach programu Narodowego Centrum Kultury „EtnoPolska. Edycja 2023".

Nasza redakcja objęła to wydarzenie patronatem medialnym.

Sen nocy letniej

Grupa Teatralna „Po Schodkach" przedstawi plenerowy spektakl „Sen Baltazara" na motywach „Doliny Issy" Czesława Miłosza

Iwona Buczkowska, Grupa Teatralna „Po Schodkach", wicie wianków, łódki na Wiśle, głośne bębny - będzie się działo podczas wydarzenia artystyczno-teatralnego „Sen Nocy Letniej" przed i w dęblińskim MDK-u

Impreza rozpocznie się o godzinie 17:00 na placu przed MDK-iem. Przygotowano wiele atrakcji artystycznych oraz dwie większe formy:

19:00 - Iwona Buczkowska w autorskim programie satyryczno-muzycznym „Anioł nie kobieta" (Galeria MDK).

21:00 - Grupa Teatralna „Po Schodkach" przedstawi „Sen Baltazara" - widowisko plenerowe na motywach „Doliny Issy" Czesława Miłosza z fragmentami „Goplany" Juliusza Słowackiego i wierszami Adama W. Faluszczaka.

Ponadto w programie:

- warsztaty wicia wianków prowadzone przez florystkę Sylwię Kędziorę ;
- mydełka i makramy Ewy Woszczek;
- komputerowa analiza cery prowadzona przez Magdalenę Grzebalską);
- Ashtanga Egypt Center - Mohamed Farag.

Ognisko sobótkowe
łódki na Wiśle, bębny i wiele, wiele innych atrakcji

Termin
23 czerwca,
godz. 17:00-23:00

Miejsce
Miejski Dom Kultury w Dęblinie (nad Wisłą)

» TWOJA KUCHNIA

Pyzy z mięsem lub bez

W tym tygodniu swoim przepisem na pyzy z mięsem lub bez dzielą się panie z Koła Gospodyń Wiejskich w Stryju

Składniki
1,5 kg ziemniaków ugotowanych (najlepiej poprzedniego dnia)
1,5 kg ziemniaków tartych i odsączonych z nadmiaru wody (najlepiej przez gazę lub pieluchę tetrową)
0,5 kg mąki ziemniaczanej

Ugotowane ziemniaki mielimy przez maszynkę, dodajemy utarte ziemniaki i mąkę ziemniaczaną. Mieszamy wszystkie składniki na jednolitą masę.

Farsz
1,5 kg łopatki wieprzowej
0,7 kg podgardla

Mięso gotujemy i mielimy przez maszynkę, doprawiamy do smaku solą, pieprzem, vegetą.

» FACHOWIEC RADZI

Mączniak groźny dla ogórków

Nie ma bardziej zjadliwej choroby dyniowatych. O tej porze roku rozpoczyna się rozprzestrzenianie mączniaka rzekomego

Mączniak rzekomy należy do najniebezpieczniejszych patogenów, jakie mogą dotknąć plantacje ogórka. Dlatego należy z nim walczyć prewencyjnie

Ta podstępna choroba grzybowa atakuje zwykle pod koniec czerwca. Ciepłe i parne dni sprzyjają rozwojowi grzyba, który może poważnie zaszkodzić plantacjom ogórka. O tym, jakie preparaty i kiedy warto zastosować w ochronie tego typu roślin, opowiada Krzysztof Domarecki, przedsiębiorca z branży ogrodniczej w Rykach.

CHEMIA NAJSKUTECZNIEJSZA

Mączniak atakuje zwykle liście ogórka, a efektem porażenia tym grzybem są oliwkowoziolone rozjaśnienia na wierzchu liścia. Natomiast od spodniej strony można zaobserwować brunatno-fioletowe plamy, będące znakiem obecności zarodników mączniaka. Gdy chorobna postępuje, liście stają się coraz bardziej brązowe, aż w końcu zasychają, a wraz z nimi zasycha cała roślina.

W ochronie przed mączniakiem warto się spieszyć. Tego typu grzyb charakteryzuje się bowiem dużą ekspansywnością. Zarodniki są bowiem przenoszone przez wiatr. Gdy zarodnik osadzi się na roślinie, potrzebuje zaledwie dwóch tygodni, żeby ją skutecznie zainfekować. - *Dlatego zalecam obserwację plantacji ogórka i prewencyjną ochronę, bo z reguły ogrodnicy się opóźniają z zabiegami* - przestrzega nasz ekspert.

Do zwalczania mączniaka najlepiej stosować preparaty chemiczne, ponieważ są najskuteczniejsze. - *Polecam miedzian 50WP, proplant oraz manicur finito. W stosowaniu ich zwracajmy uwagę na instrukcję. Zabiegi należy wykonywać tylko w dawkach w niej wskazanych i zawsze po oblocie pszczół, czyli po godz. 18:00* - zaznacza Domarecki.

Tomasz Kępka

eprasa.pl 08[illegible]

DODAJ SWOJE OGŁOSZENIE

Jak zamieścić ogłoszenie drobne w gazecie? Wybierz jeden ze sposobów.

SMS

Wyślij SMS z treścią ogłoszenia (maksymalnie 160 znaków), pod nr **74550** zaczynając od skrótu **TGO.** Przykład: TGO.oddam szczeniaki w dobre ręce.
Podaj miejscowość oraz numer telefonu kontaktowego. Koszt SMS-a wynosi 4,92 zł z VAT.
Ogłoszenie ukaże się w kolejnym wydaniu gazety.
Serwis funkcjonuje we współpracy z firmą Bild Presse z siedzibą w Łodzi.

KUPON

Napisz treść ogłoszenia na wyciętym z gazety, ważnym kuponie i dostarcz go do redakcji lub wrzuć do skrzynki kontaktowej gazety. Możesz także wysłać go pocztą.
Ogłoszenie jest bezpłatne i ukaże się w kolejnym wydaniu gazety.

REDAKCJA

Przyjdź do redakcji i podaj treść ogłoszenia. Cena za jedną emisję wynosi 5,00 zł z VAT.

Ogłoszenie dostarczone do redakcji do poniedziałku do godz. 10:00 ukaże się w najbliższym środowym wydaniu. W przypadku wysłania kuponu pocztą lub wrzucenia do skrzynki kontaktowej o terminie publikacji decyduje data dotarcia kuponu do redakcji.
Redakcja zastrzega sobie prawo ingerencji w treść ogłoszenia w przypadku, gdy podana kategoria jest niezgodna z treścią ogłoszenia, lub gdy treść ogłoszenia zawiera błędy ortograficzne lub stylistyczne. **Redakcja nie odpowiada za treść ogłoszeń.**

UWAGA!
JEDEN KUPON = JEDNA OFERTA

Pamiętaj, że w jednym ogłoszeniu można podać tylko jedną ofertę sprzedaży, kupna, czynności. W przypadku, gdy w ogłoszeniu będzie więcej ofert, opublikowana zostanie pierwsza w kolejności.

Przykład: z ogłoszenia „Sprzedam kosiarkę rotacyjną, meble kuchenne, rower górski..." opublikowana zostanie oferta sprzedaży kosiarki rotacyjnej. Pozostałe dwie rzeczy należy podać w kolejnych ogłoszeniach.

OGŁOSZENIA

MIESZKANIE
SPRZEDAM

MIESZKANIE w Dęblinie 15 PP Wilków przy lidlu, powierzchnia 38 m2. Mieszkanie na 2 piętrze, od zaraz do zamieszkania. Dęblin, cena do uzgodnienia. Tel. 696 960 634.

DOM
SPRZEDAM

DOM 1/2 bliźniaka 51 m2, powierzchnia działki 1126 m2, budynki gospodarcze. Dęblin, ul. Kocka. Tel: 608 439 893, 509 459 663

DOM 1/2 bliźniaka pow. użyt. 51 m2, pow. działki 1126 m2, budynki gospodarcze. Dęblin, kocka, cena do uzgodnienia. Tel. 608 439 893, 509 459 663.

DOM murowany, dwupiętrowy, w stanie surowym w Rykach, tel. 507 114 046

LOKAL
SPRZEDAM

LOKAL pod działalność gospodarczą. Lokal 79 m2, działka 1200 m2. Stężyca, ul. Rokicka 2, cena do uzgodnienia. Tel 661 488 814, 661 909 466.

LOKAL pod działalność gospodarczą, 79 m2, działka 1200 m2. Stężyca, ul. Rokicka 2, cena do uzgodnienia. Tel. 661 488 814.

DO WYNAJĘCIA
POSIADAM

WOLNE pokoje na gabinety lekarskie, psychologiczne oraz biurowe. Pokoje mieszkalne, duży wybór do zamieszkania. Dęblin, ul. Prosta 5 Apteka, cena pokoje 500 zł + opłaty. Tel. 509 851 846.

MIESZKANIE w bloku 50m2 (2 pokoje, kuchnia, łazienka, WC). Dobra lokalizacja. Ryki. Cena 1500 zł + media. Tel. 513 788 843.

LOKAL, posiadam 2 lokale na działalność gospodarczą. Ryki ul. Mickiewicza 3, cena do uzgodnienia. Tel. 601 818 990.

GARAŻ Ryki ul. Lipowa, cena 200 zł. Tel. 695 255 830.

WOLNE pokoje na gabinety lekarskie, psychologiczne oraz biurowe. Pokoje mieszkalne, duży wybór do zamieszkania. Dęblin, ul. Prosta 5 Apteka, cena pokoje 500 zł + opłaty. Tel. 509 851 846.

KAWALERKA w Rykach,

pracownia krawiecka
- szycie na miarę z materiałów naszych bądź klienta
- skracanie spodni damskich i męskich
- zwężanie lub poszerzanie spodni
- skracanie marynarek, płaszczy, kurtek
- zwężanie i skracanie sukienek
- skracanie rękawów w marynarkach i płaszczach
- skracanie pościeli, firan i zasłon
- wymiana suwaka oraz wiele innych!
NASZA PRACOWNIA PROPONUJE DODATKOWE USŁUGI W POSTACI PRZERÓBEK KRAWIECKICH.

Z MALOWANEJ SKRZYNI
Ryki, ul. Szkolna 3 (wejście bramą)
tel. 600 086 783 (w godz. 7-15)

AS CAR
Auto Centrum Ryki
OKRĘGOWA STACJA KONTROLI POJAZDÓW

AUTO SERWIS
MYJNIA
STACJA PALIW
ul. Słowackiego 26
08-500 Ryki
509 799 777

KUPON NA BEZPŁATNE OGŁOSZENIE DROBNE

*PROSIMY WYPEŁNIĆ CZYTELNIE DRUKOWANYMI LITERAMI

TREŚĆ OGŁOSZENIA: .....

.....

.....

MIEJSCOWOŚĆ: .....

CENA: .....

TELEFON KONTAKTOWY: .....

TWÓJ Głos
KUPON WAŻNY DO 3 lipca

eprasa.pl 086ae75f6f

HURTOWNIA SPOŻYWCZA
Maria Pawlak u Helenki

Oferujemy:
- mrożonki, flaki,
- świeży drób,
- wędliny, konserwy,
- napoje, słodycze,
- lody
- konserwy rybne

BARDZO DUŻY WYBÓR RYB i ŚLEDZI

OBSŁUGUJEMY CHRZCINY, KOMUNIE IMPREZY OKOLICZNOŚCIOWE

ryby mrożone, wędzone, smażone i śledzie

RYKI, ul. Żytnia 10 (za budynkiem OSI)
☎ 81 8652 103
Zapraszamy: Pn-Pt 7.00-17.00 Sob 7.00-15.00

SYSTEMY ALARMOWE ORAZ KAMERY
- bezpłatny kosztorys wybranego systemu
- szybka instalacja
- całodobowy serwis instalacji
- całodobowy nadzór Patroli Interwencyjnych

Dowiedz się więcej: Polska Firma
ASTRA
tel. 505 017 170
tel. 502 147 256

AUTO KASACJA SKUP AUT
- Wycena przez telefon.
- Zaświadczenie o demontażu.
- Zwrot OC.
- Odbiór lawetą.
- Gotówka od ręki.

515 595 795

SKUP ZŁOMU
AUTOROMANO
ATRAKCYJNE CENY, ŁATWY DOJAZD
Dęblin, ul. Kocka 179 (PRZY STACJI LOTOS)
573 779 889

OKRĘGOWA STACJA KONTROLI POJAZDÓW
Włodzimierz Lesisz
- MECHANIKA POJAZDOWA
- SKLEP MOTORYZACYJNY
- STACJA PALIW

Pełny zakres badań technicznych
08-530 Dęblin, ul. Szpitalna 2
kom. 506 17 00 95, tel. 81 88 01 920

USŁUGI ZIEMNE
KOPARKĄ KOŁOWĄ I MINIKOPARKĄ
ODŚNIEŻANIE dojazdów, posasji, parkingów
TRANSPORT 20-30 T żwir, piach, kruszywa i inne
JARKOP Jarosław Dembek
Czernic 38, 08-550 Kłoczew
tel. 721 094 302

USŁUGI REMONTOWO BUDOWLANE
Michał Prządka
- remonty i wykończenia wnętrz
- adaptacje poddaszy
- układanie glazury, terakoty i gresu
- malowanie, szpachlowanie
- zabudowy z płyt G-K
- sufity podwieszane
- montaż drzwi i parapetów
- docieplenia budynków
- malowanie elewacji i wiele innych

PERFEKT-BUD
Czernic 171, 08-550 Kłoczew
e-mail: perfekt-bud0404@wp.pl
669-319-899
663-359-509

P.P.H.U. DALEX
USŁUGI ZIEMNE
www.dalex-robotyziemne.ngb.pl
- wykopy, niwelacje, plantowanie
- załadunki, rozładunki
- transport wywrotkami
- usługi minikoparką, koparko-ładowarką i koparką
- sprzedaż piachu, żwiru

KRUSZYWO BETONOWE

P.P.H.U. DALEX
OGRODZENIA
- betonowe i panelowe
- słupki, podmurówki do siatek i paneli
- produkcja sprzedaż montaż
- furtki i bramy panelowe

SZAMBA KOMPLEKSOWO
kręgi przepusty i inne wyroby betonowe
www.dalex-robotyziemne.ngb.pl
Ryki, Kazimierzyn 2
tel. 606 212 049

parter, umeblowane, do zamieszkania od zaraz. Tel. 666 117 542.

DZIAŁKA POLE SPRZEDAM

LAS w gminie Miastków Kościelny; działka nr 716 pow. 1,15 ha w Zwoli; działka nr 166 pow. 0,46 ha w Zwoli; działka nr 880 (1,2,3) pow. 1,08 ha Zgórze; cena do uzgodnienia Tel. 784 411 942.

SIEDLISKO w Woli Rębkowskiej; 41 arów; cena do uzgodnienia Tel. 720 915 815.

DZIAŁKA w ogrodzie działkowym Orlik w Dęblinie o pow. 370 m2, zagospodarowana, zadbana z pełnym wyposażeniem, cena 25 000 zł do uzgodnienia, tel. 699 360 155, 883 917 621

DZIAŁKA ROLNA o powierzchni 1,74 hektara; w miejscowości Przyłęk (gmina Sobolew); cena do uzgodnienia; więcej informacji telefonicznie Tel. 668 014 753.

LAS o pow. 0,98 ha położony w Przyłęku (gm. Sobolew); drugi o pow. 3,51 ha położony w gm. Sobolew, cena 50 tys. zł za 1 ha (do negocjacji) Tel. 696 550 045.

DZIAŁKA rolno - budowlana położona w miejscowości Nowa Rokitnia gmina Stężyca powiat rycki woj. lubelskie. Nr działki 217. Tel 698 229 111

PILNIE tanio, dwie działki budowlane w lesie 0,25 ha w m. Stara Rokitnia przy drodze do Nowej Rokitni. Działki przeznaczone pod zabudowę. W tej chwili to do sprzedaży. W całości lub na części. Dokumenty gotowe do sprzedaży. Zapraszam do zakupu. Stara Rokitnia, cena do uzgodnienia. Tel. 663 647 909 - cały dzień można dzwonić.

DZIAŁKA budowlana 3500 m2; wymiary 147 x 25 metrów; Gończyce - przy drodze do Kownacicy; cena do uzgodnienia Tel. 607 670 483.

DZIAŁKI w Górznie o powierzchni 1000, 1400 i 3000 metrów, działki znajdują się w cichej okolicy blisko lasu, prowadzi do nich nowa droga asfaltowa. Ceny do negocjacji. Tel: 501 295 018

SIEDLISKO w miejscowości Swaty, działka 76 arów w jednym kawałku, ziemia 1 klasy, blisko prąd i woda, cena do uzgodnienia, tel. 512 764 612

DZIAŁKA ok. 8 arów szer. 9 m, wszystkie media w ulicy. Dęblin, Rycice, ul. Stara, cena do uzgodnienia. Tel. 667 775 512.

DZIAŁKĘ orną pod uprawę, o pow. 1,07 ha w miejscowości Zalesie gm. Ryki. W tym 10 ar lasu. Ziemia kl. IV i V. Cena do uzgodnienia. Tel. 726 088 874.

DZIAŁKA budowlana 15 ar, przyłączona woda, prąd, gaz, częściowo ogrodzona. Ryki ul. Młynarska, cena do uzgodnienia. Tel. 603 191 854.

SIEDLISKO we wsi Bramka gm. Kłoczew, media, pow. okolo 1 ha, cena do uzgodnienia, tel. 573 911 090

SAMOCHÓD SPRZEDAM

AUDI a4 b5 1,8b 125kw. 1995r. 199,500 km. abs, wk, cz, al,h, radio, przebieg orginalny nowy akumulator, ostatnio bardzo mało używany, opony bardzo dobre, lakier oryginał, środek czysty, samochód nie katowany używany na swoje potrzeby, stan bardzo dobry, tel. 505 900 999

FIAT Grande Punto, 2006 r. Silnik 1.3 diesel, zarejestrowany, stan dobry, cena do uzgodnienia, tel. 694 437 021

FIAT Panda 1.1 benzyna 2006r, 142 700 tyś, aktualne OC i przegląd, dwa komplety kół; cena do uzgodnienia, tel. 452 449 757

MAZDA 2; 1.3 B+G; przebieg; przebieg 165 tyś. km; 2012 r; kolor szary; 5D; ESZ; ABS; WK; stan bdb; AIRBAC; cena 24.500 zł; Garwolin Tel. 502 269 548.

PEUGEOT 508 2.0 HDI 140 KM z 2012 r. w bogatej wersji allure. Wymieniony rozrząd, klocki wraz z tarczami, akumulator, serwis olejowe co 10 tys. Tel. 724 776 745

RENAULT kangoo 1.2 benzyna, 2001 rok, 150.000 km przebiegu, wersja osobowa, 2x przesuwne drzwi, ważne opłaty, stan bardzo dobry - bez rdzy, po wymianie oleju i filtrów. Cena 11.000 zł. Tel. 511 005 387

SUZUKI Jimny, 2000 r., 160 tys. km przebiegu, tylny napęd, srebrny, alufelgi, hak, cena 4 000 zł. Dęblin, tel. 604 478 479

VW passat b5 kombi, 2004r, 1,9 tdi, przebieg 320 tyś km, biały, 2 komplety kó, nie wymaga wkładu finansowego. Ryki, 7 tyś. Tel. 503 125 646.

VW polo 2015r. 1,2 benzyna 90 km, 68 tyś.km, 5 drzwiowe, kolor czarny metalik, stan bardzo dobry, bez wkładu finanso-

ALMAR trans
- KRUSZYWA DROGOWE
- PIASEK-ŻWIR-POSPÓŁKA
- WAPNO NAWOZOWE
- KAMIEŃ OGRODOWY
- PIASEK DO MIXOKRETA
- OTOCZAKI

KŁOCZEW
tel. 502 215 457

USŁUGI KOMINIARSKIE
FREZOWANIE KOMINÓW
- czyszczenie mechaniczne
- wkłady kominowe
- ceramika izolowana
- odbiory, przeglądy

do każdego frezowania NASADA GRATIS!
KOM-FREZ tel. 783 493 576

SALONY OPTYCZNE
OPTYKA RĘKAS Agnieszka Rękas
RYKI
ul. Warszawska 100
Medivita, tel. 509 728 764
DĘBLIN
ul. Krzywa 2/4
Przychodnia rodzinna, tel. 509 728 638
czynne: od pon. do piątku w godz. 10-18
szkła korekcyjne
szkła przeciwsłoneczne
soczewki kontaktowe
duży wybór oprawek
Fachowa i miła obsługa
tel. 504 086 922

PRYWATNY GABINET
DERMATOLOGICZNY
Ryki, ul. Sienkiewicza 12
Barbara BOJAR
Przyjmuje w piątki, godz. 11 -15. Rejestracja telefoniczna codziennie.
tel. 602 305 421

GABINET NEUROLOGICZNY
lek. neurolog
Mirosław LORENC
Ryki, ul. Żytnia 8 (budynek OSI) – czwartek 15 – 17
rejestracja – 601 445 807
INNE TERMINY PO UZGODNIENIU TELEFONICZNYM
nagłe przypadki – ✆601 445 807

CENTRUM STOMATOLOGICZNE
LUXDENT
Ryki, ul. K. Wojtyły 3
I piętro, nad MediVitą
lek. dent.
Sławomir KONCEWICZ
tel. 534 260 870
• leczenie próchnicy
• stomatologia estetyczna
• odbudowa zębów
• chirurgia
• protetyka
• profilaktyka
• stomatologia dziecięca
• RTG: pantomogram, zdjęcia zębowe
Rejestracja telefoniczna
prowadzona jest przez 7 dni w tygodniu

GABINET
GINEKOLOGICZNY
lek. med. Marek Sidorczuk
Specjalista Ginekolog-Położnik
RYKI, ul. K. Wojtyły 3
WTOREK 15.00-17.00
SOBOTA 9.00-11.00
GARWOLIN, ul. Kościuszki 52 lok.16
PONIEDZIAŁEK 15.00-20.00
ŚRODA 15.00-20.00
PIĄTEK 15.00-20.00
✆ 603 921 645

wego, bogate wyposażenie. Ryki, cena 38 500 zł. Tel. 883 462 449.

SKUP AUT. KASACJA
Dobre ceny. Dojazd gratis
Gotówka od ręki
✆660 454 255

SAMOCHÓD
KUPIĘ

KUPIĘ każde auto do 8 000 zł. Tel. 577 079 999.

MOTOCYKL
KUPIĘ

MOTOCYKL stary, sprawny, zepsuty, do remontu, w częściach, rozważę każdą propozycję, tel. 578 895 990

MOTO RÓŻNE
SPRZEDAM

CZĘŚCI do wsk, motoroweru komar. Dęblin, cena do uzgodnienia. Tel. 514 966 387.

KOŁA 4 szt. r 165-65-13, opony letnie do seicento. Ryki, cena 300 zł. Tel. 664 171 752.

OPONY dętki lotnicze, używane, np: 600x180, cena do uzgodnienia. Tel. 517 120 621.

OPONY dunlop letnie 2 szt. 185/60 r 15. Tel. 662 596 281.

OPONY letnie toyo 2 szt. 215/55 r 17. Tel. 662 596 281.

OPONY używane lotnicze wraz z dętką. Nowe o wym. 595x185, wys. 59,5 cm, szer. 18,5 cm, otwór pod pierścień 28 cm. Używane o wym. 600x180, wys. 60 cm, szer. 18 cm, otwór pod pierścień śr. 28 cm. Opony fabrycznie nowe, nie używane. Opony używane stan bdb, Można dzwonić cały dzień. Dęblin, cena do uzgodnienia. Tel. 663 647 909.

PRZYCZEPY kempingowe (2 sztuki); zarejestrowane; więcej informacji telefonicznie; okolice Wilgi Tel. 518 417 258.

MOTO RÓŻNE
KUPIĘ

STARE motocykle typu WSK, SHL, Komar i części oraz silniki stacjonarne S, tel. 514 633 149

MASZYNY ROLNICZE
SPRZEDAM

GOSPODARSKIE maszyny rolnicze: kopaczka 2-rzędowa, sadzarka do kapusty, pielak do kapusty, obcinarka do cebuli z sortownikiem, rozrzutnik do nawozu, brony „5", kosiarka rotacyjna, wóz z ligami, talerzówka, młynek i śrutownik do zboża; cena do uzgodnienia; okolice Maciejowic Tel. 884 686 075.

DOTACJA unijna z programu „Modernizacja Gospodarstw Rolnych" – obszar D. Termin naboru wniosków czerwiec, lipiec 2023 r. Nowa kwota wsparcia 250 tys. na zakup nowych maszyn rolniczych. Wypełnianie wniosków, dojazd do rolników. Tel. 795931529.

KULTYWATOR 2,4 m brony 4, talerzówka 2x8/ 2x10 talerzy, pielnik 3 pługi 2/3 skibowe, Tel. 570 530 800.

PRASA kostukująca, simpa, w dobrym stanie, cena 7000 zł, tel. 664 822 720

DOJARKA jednokonwiowa, mało używana, w dobrym stanie, cena 1000 zł, tel. 664 822 720

MASZYNY rolnicze i glebogryzarkę, kosiarka rotacyjna, opryskiwacz 400 l, łyżka z widłami na tył do ciągnika, stan bdb. Gniewoszów, cena do uzgodnienia. Tel. 517 619 331.

TAŚMOCIĄG rolniczy; 5 metrów długości i dmuchawa do zboża; cena do uzgodnienia; okolice Garwolina Tel. 508 497 528.

AGREGAT uprawowy firmy bomet, szer. robocza 2,10 cena 3200 zł, tel. 665 249 940

PRZYCZEPKA do ciągnika 132 x 240cm + nadstawki, podłoga i burty aluminiowe, cena 3000zł do negocjacji, okolice Ryk, tel. 608 384 810

KOPACZKA do ziemniaków 2-rzędowa, cena około 3 000 zł do negocjacji, okolice Ryk, tel. 608 384 810

PŁUGI grudziądz 4 skiby, prosta rama, ładne lemiesze, stan dobry, tel. 669 717 566

KOMBAJN zbożowy Johan-Deere 960; z kabiną i z sieczkarnią; cena do uzgodnienia; Garwolin Tel. 784 412 244.

PRASA kostkująca sipma z-224/1 stan bardzo dobry, cena do uzgodnienia, tel. 691 312 727

ŁUPARKA niemiecka do drewna, hydrauliczna, sil 3,5 kw, 8t nacisku, stan bdb. Ryki / Ownia, cena do uzgodnienia. Tel. 604 924 765.

KOSIARKA rotacyjna 165 plandeką farba na talerzach, bardzo mało używana, stan bardzo dobry, tel. 505 900 999

TALERZÓWKA akpil 2x9 trzy podpory, bardzo mało używana, szeroka rama, mam jeszcze bomet 2 x 8 talerze cięte na dwóch wałkach, stan bardzo dobry, tel. 505 900 999

ZGRABIARKA 3,40 szer. 10 ramion wyjmowane, grube koła, sprawna mało używana, stan bardzo dobry, tel. 505 900 999

KOSIARKA rotacyjna; 1,65

SANMED
Specjalistyczne Centrum Medyczne SANMED
STOMATOLOGIA -ORTODONCJA
Więcej informacji i rejestracja pod nr telefonu
535 202 010 oraz 81 865 12 27
lub w rejestracji przy ul. Słowackiego 4
Placówka znajduje się w pawilonie handlowym „MERKURY"
ul. Słowackiego 4/5C

MASAŻYSTA
• masaż klasyczny
• masaż relaksacyjny
• masaż sportowy
• masaż odchudzający
• masaż limfatyczny
-20%
Z wyciętym ogłoszeniem -20% na wybrany przez Ciebie masaż
Dęblin ul.Prosta 5 (na piętrze, gabinet nr 4)
Tel.881 453 128 Wizyty codziennie!

BRUK GARDEN
KOMPLEKSOWE UKŁADANIE KOSTKI BRUKOWEJ
WYKONYWANIE OGRODZEŃ
■ Izolacja fundamentów, ocieplenie, drenaż - odwodnienie
■ Sprzedaż kostki brukowej (transport HDS) firm:
Semmelrock, Polbruk, VESTONE, JADAR
■ Sprzedaż ogrodzeń modułowych:
COMPAT, JOMEC, Semmelrock, STYROBUD
■ Sprzedaż paneli 3D, siatki ogrodzeniowej, bram, furtek
■ Wymiana butli gazowych propan-butan
Oszczywilk 67a
08-500 Ryki
sprzedaż 507 395 620
usługa 660 279 276

SKUP AUT
GOTÓWKA OD RĘKI, WSZYSTKIE MARKI,
KAŻDY STAN, SZYBKA WYCENA I DECYZJA.
Dojeżdżamy, wyceniamy na miejscu.
Zadzwoń, zapytaj, 503 816 616

SKUP ZBÓŻ
PSZENICA, PSZENŻYTO, ŻYTO
odbiór z gospodarstwa min. 5 ton
waga elektroniczna na miejscu
tel. 503 043 868
Zaryte 22, 08-550 Kłoczew

KUPIĘ
ZBOŻA PASZOWE I KONSUMPCYJNE:
jęczmień, żyto, pszenicę, pszenżyto, owies
- KAŻDEJ JAKOŚCI
Zapewniam transport i odbiór z gospodarstwa
Płatne po załadunku
✆ 518 048 715

SPRZEDAŻ KOSTKI BRUKOWEJ I GALANTERII BETONOWEJ
USŁUGI BRUKARSKIE
PRZY ZAKUPIE MATERIAŁU PROJEKT GRATIS
Usługi transportowe | Roboty ziemne | Systemy ogrodzeniowe | Sprzedaż: Piachu, Żwiru, Cementu, Ziemi
KUCHNIO BRUKARSTWO
ul. Słowackiego 26, 08-500 Ryki
691 858 448
Polbruk Semmelrock stein+design®

SZAMBA
zbiorniki betonowe na scieki
domowe, przemysłowe, deszczówkę, gnojowicę
tel. 791 519 607
www.szambabetonowe-brat-bet.pl, brat-bet@wp.pl

kicWent
KLIMATYZACJA CHŁODNICTWO WENTYLACJA
KOMPLEKSOWE INSTALACJE SANITARNE
KLIMATYZACJA
WENTYLACJA
POMPY CIEPŁA
CHŁODNICTWO
KONSERWACJA
NAPRAWA
MONTAŻ
SERWIS
ul Warszawska 55
08-500 Ryki
tel. 722 125 180
www.kicwent.pl

P.H.U. Krzysztof Ząbek
Ułęż 180A, tel. 793 472 581
SKUP ZŁOMU
SPRZEDAŻ WĘGLA
PELET, BRYKIET

WULKANIZACJA Niburski
- opony nowe i używane osobowe, dostawcze, rolnicze
- naprawa kół rolniczych i budowlanych do 56"
- prostowanie felg aluminiowych i stalowych
- czujniki TPMS
- nie czekaj w kolejce – umów się
RYKI, ul. Traugutta 17 508 433 147

ROLDEKO PRODUCENT
08-500 Ryki, Leopoldów, ul. Zielona 97
roldeko@interia.pl
ROLETY
PLISY
MOSKITIERY
ŻALUZJE
BEZ ZOBOWIĄZAŃ bezpłatny pomiar i wycena BEZ ZOBOWIĄZAŃ
793 733 400
793 933 400
www.roldeko.pl

metra; cena do uzgodnienia; okolice Garwolina Tel. 506 668 445.

ROZSIEWACZ nawozu Motyl; 600 kg; cena do uzgodnienia; okolice Garwolina Tel. 506 668 445.

TALERZÓWKA; 2 x 8 talerzy; cena do uzgodnienia; okolice Garwolina Tel. 506 668 445.

KOMBAJN zbożowy Massey Ferguson 187, cena 15 tys. okolice Ryk, tel. 604 924 967

MASZYNY ROLNICZE
KUPIĘ

MASZYNY rolnicze sprawne i do remontu, tel. 669 717 566

KUPIĘ maszyny sprawne i do remontu, kupię ciągnik, siewnik, tel. 505 900 999

MASZYNY rolnicze sprawne i do remontu telefon 511 079 554

KAŻDĄ MASZYNĘ rolniczą i ciągnik; stan obojętny; może być do remontu Tel. 506 668 445.

MASZYNY URZĄDZENIA
SPRZEDAM

GENERATOR prądu; 3-fazowy; nowy; cena do uzgodnienia; okolice Wilgi Tel. 518 417 258.

WIDLAK Bułgar 3,2 tony, cena do uzgodnienia, tel. 607 607 700

PRZYCZEPA wywrotka, 9t. Ryki, tel. 729 332 889

PRZYCZEPKA samochodowa, rejestrowana i opłacona, cena 1500 zł. Jakubówka 66, tel. 785 220 314

SILNIK na wózku 11KW, cena 600zł, tel. 665 249 940

SZATKOWNICA do kapusty i warzyw; fabryczny „Elektromet"; zasilana na 230V; cena 300 zł; Ruda Talubska Tel. 789 295 934.

SIMSON rok 1987, na chodzie, cena do uzgodnienia. Tel. 514 274 544.

AGREGAT prądotwórczy niemiecki graphite, jednofazowy na 230v, palony z kluczyka, stan idealny. Moc 2000w, Ryki, cena do uzgodnienia. Tel. 663 238 782.

SILNIK elektryczny 5,5 kw, polski, indukta z wyłącznikiem na 1400 obr/min, stan bdb. Ryki, cena do uzgodnienia. Tel. 663 238 782.

AGREGAT przedsiewny szer. 3,10, wąski ząb wałki, dzielone na trzy, mało używany, stan bardzo dobry, tel. 505 900 999

PRODUKTY I PŁODY ROLNE
SPRZEDAM

PSZENŻYTO Tel. 665 065 753.

ODDAM 4 ha łąki do wykoszenia w Ułężu, łąka w jednym kawałku, dojazd z drogi asfaltowej. Ułęż, tel. 600 153 374

KUKURYDZA suszona cała lub mielona. Paprotnia. Tel. 737 406 312.

PSZENŻYTO 1,5 tony Paprotnia tel. 514 629 619

SŁOMA Tel. 665 065 753.

DREWNO opałowe, różne gatunki. Możliwy dowóz. Tel. 691 312 727.

DĄB 2 szt. Ścięte zimą, grubość 40-50 cm, długości po 12 m. Nowy Bazanów, cena do uzgodnienia. Tel. 660 034 329.

PSZENICA ozima, czysta .

STOŁY, KRZESŁA ŁAWOSTOŁY
sęk
Elewacje, boazeria, listwy wykończeniowe z drewna, wieszaki ścienne, schody, tralki, parapety, sklejka, akcesoria meblowe
Ryki, ul. Przemysłowa 90
kom. 606 14 12 10, 660 711 670
www. sek.sklep.pl, e-mail: firma.sek@wp.pl

EKO-MAR
SKUP ZŁOMU
METALI KOLOROWYCH
Skupujemy:
UWAGA! UWAGA! nowe godziny pracy: pn-pt 8 -17, sob. 8-15
- złom stalowy
- metale kolorowe
- żeliwo
- akumulatory
Odbiór systemem kontenerowym
zachęcamy firmy do współpracy
ZATRUDNIMY PRACOWNIKA
atrakcyjne wynagrodzenie
Ryki ul. Królewska 147 (przy CPN AXAN)
tel. 664 029 781
WAGI ELEKTRONICZNE ODBIÓR OD KLIENTA! KONKURENCYJNE CENY!

TARTAK
DREWNOHURT
- drewno budowlane
- więźby dachowe
- krokwie, deski, łaty, kantówki
- trociny, obrzyny tartaczne
- drewno opałowe do pieców C.O. i kominków sosna, brzoza, dąb, grab i inne w wałku i rąbane
- deska elewacyjna, podbitka
- boazeria, deska tarasowa
- Kupno dęba na pniu
- stęple budowlane
REGAMET orzeł wśród blach
SPRZEDAŻ NOWOCZESNYCH POKRYĆ DACHOWYCH
WYCEŃ BEZPŁATNIE DREWNO NA SWÓJ DACH U PRODUCENTA
Nowodwór 102A
drewnohurt1@wp.pl
790 219 819

Przykwa, cena 100 zł/m. Tel. 663 855 914.

SŁOMA w kostkach ze stodoły, okolice Ułęża/Nowodworu, cena do uzgodnienia. Tel. 728 519 471.

STEMPLE drewniane dł. 3m. Zalesie, 8 zł/szt. Tel. 782 286 993.

ZBOŻE, owies, pszenżyto, cena do uzgodnienia, okolice Ryk, tel. 724 769 232

SŁOMA w belach cena 75 zł/szt. Czernic, tel. 661 717 860

JĘCZMIEŃ, tel. 600 365 940

KUKURYDZA sucha cała i mielona, tel. 600 365 940

OWIES i gryka, okolice Kłoczewa, tel. 692 251 139

WAPNO nawozowe węglanowe i węglanowe z magnezem. Wszystkie nawozy posiadają atest oraz certyfikat. Dowóz na terenie całego kraju. Wystawiam fakturę VAT. Tel: 603 404 131

AGD RTV
SPRZEDAM

TELEWIZOR LG; 55 cali; model 55UN711; 4K; z gwarancją; cena do uzgodnienia; okolice Garwolina; tel. 25 682 35 33 Tel. 507 253 977.

KUCHENKA mikrofalowa daewo, biała, tanio, cena 200 zł, tel. 517 820 696

PRALKA, bosch i lodówka bosch, Garwolin tel. 507 734 213

LADA chłodnicza sklepowa, 2 m szer, 86 gł, 110 wys, 2021 rok, okolice Garwolina, tel 601 886 266.

SZAFA chłodnicza nabiałowa sklepowa, przeszklona, podwójne drzwi przesuwne 1,60 szer, 86 gł, 2,20 wys, agregat wew. z 2022 roku, okolice Garwolina, tel. 601 886 266

MEBLE
SPRZEDAM

STÓŁ ROZKŁADANY do kuchni lub małego mieszkania; blat 80 cm x 74 cm; dodatkowe dwa elementy składane po 32 cm każdy; wysokość 73 cm; blat jasne drewno, bogi białe; stan dobry; cena 300 zł; Garwolin Tel. 502 987 109.

FOTEL USZAK z Ikea; bardzo modny i bardzo wygodny; stan idealny; w modnym i uniwersalnym kolorze grafit / ciemnoszary; cena 650 zł; Garwolin Tel. 502 987 109.

LUSTRO łazienkowe z kinkietami i półką, tanio, cena 150 zł, tel. 517 820 696

MEBLE kuchenne, nowoczesne do zabudowy, tanio, tel. 517 820 696

KANAPA trzyosobowa i dwuosobowa, obydwie z funkcją spania oraz fotel i pufę, kolor szary (jasny), stan bardzo dobry, cena do uzgodnienia. Ryki, tel. 601 799 759

ŁÓŻKO narożnik lewostronny jasno brąz tłoczony rozkładany wym. 160 x 230 pojemnik na pościel stan dobry, cena do uzgodnienia. Reducin tel. 502 523 094

STOŁY , krzesła, komoda, fotele 2 szt., możliwy transport. Ryki, cena do uzgodnienia. Tel. 662 271 795.

SOFA rozkładana z funkcją spania, cena 300 zł, tel. 572 672 214

TAPCZAN jednoosobowy wymiary 75 szerokość na 1,90, nieużywany, stan dobry. Cena do uzgodnienia. Tel: 515 695 872, Kolonia Unin

BIURKO pod komputer czarno-szare, bardzo lekkie, stan bardzo dobry, fotel biurkowy na kółkach, cena 240 zł za całość. Dęblin, tel. 607 325 208

BUDOWLANE
SPRZEDAM

DRZWI POKOJOWE; biały mat; 202 x 82 cm; 2 sztuki prawe i 2 sztuki lewe z dolnym podcięciem; z demontażu podczas remontu; stan dobry; cena 150 zł / szt.; Garwolin Tel. 502 987 109.

GRZEJNIK POKOJOWY; 100 x 90 x 10 cm; biały; z termostatem; dolne, prawe podpięcie; stan idealny; cena 300 zł; Garwolin Tel. 502 987 109.

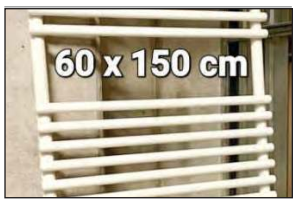

GRZEJNIK łazienkowy typu drabinka; nowy; zdemontowany z mieszkania w stanie deweloperskim; stan idealny; cena 300 zł; Garwolin Tel. 502 987 109.

BATERIA łazienkowa; nablatowa; Omnires; srebrny chrom; zawór regulacji strumienia na boku wylewki - po prawej stronie; stan bdb+; cena 200 zł; Garwolin Tel. 502 987 109.

PARKIET jesionowy 5x30x22 mm, 100 zł m2, dostępne 200 m. Korytnica, tel. 607 607 700

BOAZERIA szalówka 13x90x4000mm, dostępna 400m2 po 30 zł + vat, Korytnica 101a, tel. 607 607 700

DESKA podłogowa - tarasowa - elewacyjna, dostępna 300 m2 po 74 zł + vat, Korytnica 101a, tel. 607 607 700

LISTWA cokół dąb 20x90, dostępna 200mb, cena 35 zł/mb + vat. Korytnica 101a, tel. 607 607 700

STOPNIE dębowe 250 x 1000 -1100 x 40 mm, dostępna 400 szt po 130 zł + vat. Korytnica 101a, tel. 607 607 700

BLACHA trapezowa nowa t18, grub. 0,5 mm, dł. 455

OKRĘGOWA STACJA KONTROLI POJAZDÓW
WAROWNY AUTO SERVICE
WSZYSTKIE POJAZDY I RODZAJE BADAŃ
Do każdego badania upominek lub bon gotówkowy
Sprawdź upominki na naszej stronie
Pon-Pt: 8:00-19:00
Sobota: 8:00-14:00
RYKI, Stara Dąbia 32, tel. 81 865 11 01 www.StacjaKontroliPojazdowRyki.pl

Surowce wtórne KORNEX z myślą o środowisku
08-504 Ułęż, Korzeniów 80
SKUP SUROWCÓW WTÓRNYCH
OBSŁUGA FIRM
odbiór makulatury
odbiór folii
ODBIÓR ODPADÓW BUDOWLANYCH / GRUZU
81 866 76 92 665 622 822 669 105 580

cm. Taniej od ceny huty. Maciejowice Stawex, cena 34 zł/m2. Tel. 888 302 303, 256 825 794.

PŁYTA brukowa bruk bet novator solo 80x80, perła srebrno-stalowa, stan: nowa, Ilość: 87,04 m2 (15 palet). Tel: 783 524 337

DESKI olchowe; 3,3 cm grube; 4 m długie; cena do uzgodnienia; Łaskarzew Tel. 513 401 053.

KRATKI wema nowe ocynkowane 125 x 100 cm, 20 % taniej niż na giełdzie w Słomczynie, cena 10 zł/kg. Maciejowice Stawex, tel. 888 302 303, 25 682 57 94

BEDNARKA ocynkowana 25 x 4 za pół ceny, cena 3 zł/kg. Maciejowice Kozienice Stawex, tel. 888 302 303, 48 614 50 69

DWUTEOWNIK 360 za pół ceny, cena 2,90 zł/kg. Maciejowice Stawex, tel. 888 302 303, 25 682 57 94

DWUTEOWNIK 360 za pół ceny, cena 2,90 zł/kg. Maciejowice Stawex, tel. 888 302 303, 25 682 57 94

SKUP ZBOŻA
żyto
pszenżyto
owies
Magazyn Wola Żelechowska lub odbiór z gospodarstwa
tel. 507 663 425

RUSZTOWANIA warszawskie, cena 80 zł/szt. Maciejowice Stawex, tel. 888 302 303, 48 614 50 69

PROFIL 40 x 20 x 2,50 mm, cena 12 zł/mb. Maciejowice Stawex, tel. 888 302 303, 48 614 50 69

PROFIL 40 x 40 x 20, cena 14 zł/mb. Maciejowice Stawex, tel. 888 302 303, 48 614 50 69

PRĘT żebrowany śr. 12. Maciejowice Stawex, cena 42 zł/szt. Tel. 888 302 303, 502 375 285

BLACHA łezka 3 mm 1.5x6 mb. Docinamy na wymiar, tanio. Maciejowice Stawex, cena 140 zł/m2. Tel. 888 302 303, 600 126 019

RURY na słupkiśr. 114x4. Maciejowice Stawex, cena 68 zł/mb. Tel. 888 302 303, 600 126 019.

BLACHA czarna 3 mm 2x4. Maciejowice Stawex, cena 145 zł/m2. Tel. 888 302 303, 600 126 019.

PRĘTY żebrowana do 4 mb, tanio. Maciejowice Stawex, cena 3,50 zł/kg. Tel. 888 302 303, 608 057 374.

PRZĘSŁA ogrodzeniowe ze sztachet 125 cm wysokości. Maciejowice Stawex, cena 40 zł.m2. Tel. 888 302 303, 486 616 5069.

SŁUPKI z nowej rury ocynk, śr. 42,4x3 mm po 233 cm. Maciejowice Stawex, cena 22 zł/mb. Tel. 888 302 303, 600 126 019.

SŁUPKI ocynkowane nowe ścianka 2 mm 60x40 trzy razy taniej jak w marketach. Maciejowice Stawex, cena 43 zł/szt. Tel. 888 302 303, 486 145 069.

SŁUPKI ocynkowane nowe 60x40x1 trzy razy taniej niż w markecie .Maciejowice Stawex, cena 14 zł/szt. Tel. 888 302 303, 486 145 069.

PROFIL 40x20x2 poniżej ceny huty. Maciejowice Stawex, cena 8 zł/mb. Tel. 888 302 303, 600 126 019.

SŁUPKI z nowej rury śr. 48x3. Maciejowice Stawex, cena 5 zł/kg. Tel. 888 302 303, 600 126 019.

SŁUPKI ocynkowane nowe 48x1,5 mm, długość 233 cm. Maciejowice Stawex, cena 15 zł/mb. Tel. 888 302 303, 600 126 019.

CEOWNIKI ocynkowane 60x20x1,5 50x20x1,5 40x20x1,5 dobre na pozione ogrodzenia. Maciejowice Stawex, cena 5 zł/mb wszystko w jednej cenie. Tel. 888 302 303, 600 126 019.

CZTERY słupki do wiat używane ocynkowane 5 mb długości. Maciejowice Stawex, cena 3 zł/kg. Tel. 888 302 303, 486 145 069.

PANELE ogrodzeniowe grafit 250 cmx153 cm. Maciejowice Stawex, cena 44 zł/szt. Tel. 888 302 303, 600 126 019.

OKNA 3-skrzydłowe cena 300 zł, drzwi balkonowe cena 100 zł w bardzo dobrym stanie. Dęblin, tel. 663 422 216.

DLA DZIECI
SPRZEDAM

HUŚTAWKA dla niemowlaka - bujaczek, stan dobry, polski producent; cena 100 zł; Garwolin Tel. 502 987 109.

UBRANKA dziecięce dla dziewczynki i chłopca (2-15). Dużo używanych i nowych. Ryki, tanio. Tel. 504 491 413.

WYPRAWKA dla noworodka dziewczynki, wózek, fotelik samochodowy. łóżeczko turystyczne, wanienka, chodzik, konik bujany, ubranka i buty, cena do uzgodnienia, tel. 572 672 214

ZWIERZĘTA
SPRZEDAM

KLACZ gniada, wiek 4 lata, źrebna po raz 3, zdrowa. Okolice Garwolina. Transport do uzgodnienia. Tel. 668 276 740

BERNEŃSKI pies pasterski 3 miesięczny. Tel: 508 247 181

KUCYK, cena do uzgodnienia, tel. 781 284 632

ŹREBICA gniada; zimnokrwista; roczna; ładnej budowy; spokojna; okolice Garwolina Tel. 667 495 651.

JAŁÓWKA 4 tygodnie, okolice Kłoczewa. Tel. 608 676 442.

KLACZ 4 letnia, źrebna, termin wyźrebienia 4 lipca. Pawłowice, do uzgodnienia. Tel. 514 274 544.

CIELAKI Tel. 693 135 621.

JAŁÓWKA wysokocielna mleczna, termin wycielenia na przełomie czerwca i lipca. Górzno, tel. 509 610 807

JAŁÓWECZKA LM brązowa, tel. 695 526 711

KROWA z cielęciem; cena do uzgodnienia; Podłęż Tel. 664 385 095.

SZCZENIAKI owczarka niemieckiego dwie suczki i dwa psy zaszczepione i odrobaczone posiadają rodowody ur. 18.04.2023, pieski są bardzo energiczne i lubią bardzo przebywać z ludźmi. Tel: 665 355 585, Sokół

ZWIERZĘTA
KUPIĘ

PROSIĘTA 20-25 kg parę lub jedną sztukę z możliwością zarejestrowania w agencji restrukturyzacji, tel. 606 782 531.

CIELAKI kupię, tel. 600 365 940

ZWIERZĘTA
ODDAM

PIESEK około 1 rok, owczarek belgijski, bardzo ładny, oddam pilnie za koszty utrzymania, tel. 512 764 612

KOTKI 4 szt. 2 białe, 2 biało-czarne. Mają ok 3 tyg. widzą już na oczy. Ryki. Tel. 600 519 032.

MAŁE kotki czarno-białe, odchowane. Ryki, tel: 724 101 244

RÓŻNOŚCI
SPRZEDAM

DREWNO opałowe; jabłoń; łupane; kominkowe; cena do uzgodnienia; Wilga Tel. 602 357 597.

PIEC gazowy, Ferroli z 2012r, mało używany. Cena 1200 zł. Do lekkiej negocjacji. Okolice Ryk. Tel. 500 562 220.

ROWERY do małego remontu ,'nederland classe'' ,'gazela''. Na dużych kołach z przerzutkami, cena 150 zł. Tel. 692 945 589.

ORBITREK - rowerek treningowy, stan dobry. Dęblin, cena 250 zł. Tel. 783 873 219.

WÓZEK elektryczny na dwóch kołach, wózek nowy, zwrotny, czarno-biały, cena do uzgodnienia. Dęblin. Tel.512 777 218.

SPRZEDAM 5 m drewna opałowego w okrąglaku, brzoza, olcha. tel. 665 249 940.

BECZKI ocynkowane około 250 l, cena 50 zł za szt.

SKUPUJEMY ZBOŻE NA PASZĘ
szybki przelew lub gotówka
517 055 016

SKUP ZBÓŻ
PASZOWE I KONSUMPCYJNE
KUPIĘ KUKURYDZĘ W KAŻDEJ POSTACI
517 055 016

SKUP KONI
w każdej kondycji
Szybka płatność - dwa dni
517055 016
506 385 510

SKUP BYDŁA I CIELĄT
KONKURENCYJNE CENY
- byki - jałówki - krowy - konie
wysyłam na export
ODBIÓR Z GOSPODARSTWA W KAŻDEJ KONDYCJI
PŁATNOŚĆ GOTOWKĄ LUB SZYBKIM PRZELEWEM
tel. 519 136 146, 506 385 510

Gminna Spółdzielnia "SCH" w Rykach
ul. Szkolna 1, tel. 81 8652 306 lub 604 578 925

WYNAJMIE:

sklepy w Rososzy i Sierskowoli oraz pomieszczenia biurowe w Rykach przy ul. Szkolnej 3

Tel. 505 135 640.

KOMINEK z demontażu, mało używany, stan dobry, cena do uzgodnienia. Tel. 660 702 931

DZRWI drewniane wejściowe. Klejone z szybą 90 cm kpl. zamków, stan bdb, z demontażu, wym. zew. 102x210, cena do uzgodnienia. Tel. 660 702 951.

DREWNO opałowe różne tel. 602 264 122

ZŁOM użytkowy instrumenty i inne tel. 513 058 255

ROWER stary Romet Muza; cena do uzgodnienia; okolice Garwolina Tel. 502 468 112.

DĘBINA na pniu, materiał opałowy, cena do uzgodnienia. Czernic, tel. 693 854 752

PRACA
SZUKAM

KIEROWCA kat. C+B z ważnymi badaniami, szuka dodatkowej pracy, tel. 726 283 653

SZUKAM pracy dorywczej, sprzątanie, mycie okien wycieranie kurzy, gotowanie kopytek, pielenie ogródka, grabienie liści, tel. 889 132 083

PRACA
DAM

MĘŻCZYZNĘ do gospodarstwa sadowniczego; z zamieszkaniem na miejscu; Sobienie Jeziory Tel. 602 357 597.

ZATRUDNIĘ osoby do zbioru truskawek, przewidywany początek zbiorów ok. 10 czerwca, plantacja zadbana, nawadniana, więcej szczegółów telefonicznie, tel. 600 810 053

ZATRUDNIĘ stolarza do wycinania i składania i montażu mebli, według rozpisanych wymiarów, tel. 500 066 605

ZATRUDNIĘ osobę do pracy w masarni. Produkcja wędlin, obróbka mięsa, wędzenie tradycyjne, praca stała. Mile widziane doświadczenie. Możliwość dorobienia sobie kilka dni w tygodniu. Tel: 604 362 193

KOMBAJNISTĘ zatrudnię na sezon żniwny; z doświadczeniem lub do przyuczenia; gmina Wola Mysłowska; więcej informacji telefonicznie Tel. 694 162 992.

ZATRUDNIĘ szwaczki i krawcowe do pracy w szwalni w Rybakach, praca w zespole, mile widziane doświadczenie. Tel: 509 350 719

ZATRUDNIĘ pracownika w tartaku, tel. 790 219 819

ZATRUDNIĘ do zbioru maliny letniej wielkoowocowej, praca od zaraz akord. Tel. 664 366 193.

ZATRUDNIĘ do zbioru truskawek. Ryki, tel. 601 089 642

OTWIERAMY rekrutację na stanowisko przedstawiciela handlowego. Oferujemy: pełne szkolenie techniczne i sprzedażowe, umowę B2B, pakiet benefitów pracowniczych. Tel: 798 201 032

AUTO Samoraj firma z ponad 30-letnim doświadczeniem w branży motoryzacyjnej - zatrudni: mechanika samochodowego. Osoby zainteresowane pracą, prosimy o kontakt: 600 958 447, e-mail: autosamoraj@gmail.com

PRZYJMĘ do pracy w gospodarstwie rolnym (specjalizacja: produkcja mleka). Praca dobrze płatna, ubezpieczenie. Wymagana umiejętność obsługi ciągnika i maszyn rolniczych. Stary Bazanów, tel. 505 621 623

PRACA z doświadczeniem w bankowości/finansach/profesjonalnej obsłudze klienta. Opis: doradca klienta indywidualnego i biznesowego - PP Alior Bank S.A. Garwolin. Adres mailowy dla CV: a-kresa@wp.pl

DOCIEPLANIE BUDYNKÓW
SZYBKO • TANIO • SOLIDNIE
tel. 502 053 214

ZATRUDNIĘ do zbioru truskawek, 5 zł za łubianki, okolice Ryk, tel. 669 954 973

USŁUGI

ZŁOTA RĄCZKA Artur - bieżące naprawy domowe, małe i duże remonty, podłączanie urządzeń elektrycznych, gazowych i sanitarnych, poddasza, elewacje, glazura, terakota, instalacje elektryczne i hydrauliczne, malowanie agregatem, uprawnienia SEP. Tel. 501 038 391.

STRUGANIE drewna „deska podłogowa, tarasowa, elewacyjna, kantówki, struganie 4 stronne" cena 7 zł/m2, tel. 607 607 700

SOLIDNE malowanie dachów i wymiana orynnowania. Tel. 518 746 036

OFERUJEMY: okna PCV, drzwi zewnętrzne, bramy garażowe, drzwi stalowe, rolety, plisy, moskitiery, parapety wew. i zew., najwyższa jakość w najniższej cenie. Garwolin, Kościuszki 48B. Tel: 513 307 104

OFERUJĘ usługę koszenia trawników, terenów zielonych. Strzyżenie żywopłotów. Dodatkowe prace ziemne i ogrodowe. Wystawiamy fakturę. Tel. 539 990 600

SOLIDNE malowanie dachów. Tel: 518 746 036

WYKONAM bramy, przęsła, balustrady, oferuję usługę spawania, mogę pomalować proszkowo bądź ocynkować. Tel: 510 544 024

ODBIÓR złomu metali kolorowych, stali żeliwa, odbieramy złom w każdej postaci. przyjedziemy załadujemy wywieziemy. Działamy na terenie powiatu ryckiego i okolic. Tel: 503 921 759

WYCINKA drzew i krzewów itp. koszenie zieleni i nieużytków. Prace ogrodowo-podwórkowe. Drobne naprawy i remonty, tel. 500 463 989

PARKIET Solid, układanie Finish podłóg drewnianych. Ryki, tel. 694 781 027

TOWARZYSKIE

MAM 63 lata poznam samotną panią w podobnym wieku do 65 lat, tel. 453 142 403

ODDAM
ZA DARMO

SŁOMA w kostkach. Tel. 695 707 835.

KAMIENIE. Tel. 600 259 968.

SŁOMA ściółkowa; Lucin Tel. 668 607 131.

ŁĄKI do skoszenia ok. 3 ha w Starej Rokitni, przy drodze asfaltowej w dwóch kawałkach. Tel. 884 778 346.

PRALKA amica. Tel. 505 135 640

OGŁOSZENIE

Likwidator „SPOŁEM" Powszechnej Spółdzielni Spożywców w Dęblinie w likwidacji, ogłasza przetarg pisemny nieograniczony na sprzedaż z wolnej ręki nieruchomości likwidowanej Spółdzielni

I. Przedmiotem sprzedaży jest:

Prawo użytkowania wieczystego działki gruntu o numerze ewidencyjnym 815/2 o powierzchni 3171 m2 - położonej w Dęblinie przy ulicy Grunwaldzkiej 3A wraz prawem własności budynku po byłej piekarni i budynku handlowego dla której Sąd Rejonowy w Rykach prowadzi księgę wieczystą nr LU1Y/00016787/6.

Działka uzbrojona jest w sieć wodociągową, kanalizacyjną, gazową, elektryczną.

Działka położona jest w centrum miasta Dęblina.

Cena wywoławcza: 850 000,00 (osiemset pięćdziesiąt tysięcy) złotych plus podatek VAT

II. Warunki przetargu

1.Ofertę nabycia przedmiotu przetargu należy przesłać listem poleconym (lub dostarczyć do biura likwidatora) z oznaczeniem oferenta oraz z adnotacją „Oferta przetargowa Piekarnia" na adres biura likwidatora: „SPOŁEM" Powszechna Spółdzielnia Spożywców w Dęblinie w likwidacji; ul. Żwirki i Wigury 2; 08-530 Dęblin do dnia 3 lipca 2023 roku włącznie do godz. 14.00 (liczy się data wpływu oferty do biura likwidatora).

2. Rozpoznanie ofert bez udziału oferentów nastąpi w biurze likwidatora w dniu 5 lipca 2023 roku o godz. 10.00.

3. Przetarg prowadzi likwidator w obecności komisji przetargowej.

4. Likwidator zastrzega sobie prawo swobodnego wyboru oferty, unieważnienia przetargu w całości bez podania przyczyn na każdym etapie jego trwania.

5. W celu uzyskania najkorzystniejszej ceny sprzedaży, doprowadzenia do jednoznacznego rozstrzygnięcia przetargu likwidator może zarządzić dla oferentów przeprowadzenie licytacji (przetargu ustnego). O terminie licytacji (przetargu ustnego) oferenci zostaną skutecznie powiadomieni.

6. Warunkiem przyjęcia oferty jest wpłacenie **wadium w wysokości 85 000,00 zł** (osiemdziesiąt pięć tysięcy złotych) na konto bankowe likwidowanej Spółdzielni **nr 23 1240 2858 1111 0000 3305 6711** w terminie zakreślonym do składania ofert.

7. Ważna oferta powinna zawierać następujące dane:

a) dokładne dane oferenta, oferowaną cenę zakupu (nie może być niższa od ceny wywoławczej), dowód wpłaty wadium,

b) zobowiązanie oferenta do pokrycia kosztów, podatków i opłat związanych z zawarciem umowy sprzedaży,

c) oświadczenie, że oferent zapoznał się ze stanem prawnym i technicznym przedmiotu sprzedaży oraz że nie wnosi i nie będzie wnosił w przyszłości zastrzeżeń co do tego stanu,

d) pisemne oświadczenie o zapoznaniu się z regulaminem przetargu i przyjęciem określonych w nim warunków udziału w przetargu.

8. Umowę sprzedaży zawiera likwidator, po uprzednim wpłaceniu przez kupującego całej ceny na konto wskazane do wpłaty wadium w terminie trzech miesięcy od dnia rozstrzygnięcia przetargu. Jeżeli nie dojdzie do zawarcia umowy w tym terminie z winy oferenta, wadium przechodzi na rzecz likwidowanej Spółdzielni.

9. Przedmiot przetargu można oglądać, zapoznać się z operatem szacunkowym oraz regulaminem przetargu w dniach od 21 do 23 czerwca 2023 roku w godzinach 10.00 - 14.00 po uprzednim skontaktowaniu się z likwidatorem 602 711 236 lub osobą przez niego upoważnioną pod numerem telefonu: 501 209 040.

Powiatowy Urząd Pracy w Rykach w dniu 19.06.2023r. dysponuje następującymi ofertami pracy:

- asystent do spraw zakupów
- brukarz
- elektryk
- kasjer/sprzedawca
- kierowca kategorii C
- kierowca samochodu ciężarowego
- kierowca samochodu dostawczego
- kontroler jakości wyrobów przemysłowych
- kucharz
- kursant/policjant
- magazynier
- murarz
- nauczyciel historii i wiedzy o społeczeństwie
- nauczyciel informatyki w szkole średniej
- nauczyciel języka angielskiego
- nauczyciel języka hiszpańskiego
- nauczyciel przedmiotów zawodowych gastronomicznych
- nauczyciel przedmiotów zawodowych hotelarskich
- nauczyciel przedmiotów zawodowych w technikum samochodowym
- nauczyciel przedmiotów zawodowych w zawodzie technik informatyk
- operator koparko-ładowarki/kierowca
- operator koparko-ładowarki/koparki
- operator urządzeń wodno – kanalizacyjnych/kierowca
- organizator turystyki
- osoba wykonująca czynności agencyjne (specjalista ds. ubezpieczeń)
- pedagog specjalny
- piekarz/pomocnik piekarza
- pomocniczy robotnik budowlany
- pomocniczy robotnik polowy
- pracownik biurowy
- pracownik szklarni
- pracownik utrzymania czystości (sprzątaczka)
- psycholog
- psycholog szkolny
- spawacz
- specjalista do spraw kadr i płac
- sprzedawca
- szwaczka maszynowa
- ślusarz
- technik prac biurowych

WIĘCEJ INFORMACJI MOŻNA UZYSKAĆ U POŚREDNIKÓW PRACY LUB POD NUMEREM TELEFONU 81 865-33-46 LUB 81 865-33-48.

eprasa.pl 086ae75f6f

» PIŁKA NOŻNA - A KLASA (II GRUPA)

Awans Czarnych, spadek Mazowsza

Czarni Dęblin wygrali z Amatorem Leopoldów/ Rososz 3:1 i zdobyli mistrzostwo II grupy A Klasy dające awans do Klasy Okręgowej. Mazowsze Stężyca przegrało 2:4 z Hetmanem Gołąb i spadło do B Klasy

„Awans jest nasz" - Czarni Dęblin fetują zdobycie mistrzostwa A Klasy i awans do Klasy Okręgowej

A-klasowe derby powiatu ryckiego pomiędzy Amatorem Leopoldów/Rososz i Czarnymi Dęblin zamykało sezon 2022/2023. To spotkanie decydowało, kto zdobędzie mistrzostwo A Klasy i awansuje do „okręgówki". W grze o pierwsze miejsce liczył się jeszcze Hetman Gołąb, który, by zająć pierwsze miejsce, musiał pokonać Mazowsze Stężyca i liczyć na porażkę Czarnych.

Jak przystało na mecz, który podsumowywał sezon, miał on szczególną oprawę. Zawodników na boisko wyprowadziły dzieci. Na zawodach było także nagłośnienie i spiker. W bramce gospodarzy zagrał Piotr Warowny, który poświęcił się dla zespołu, rezygnując z części bardzo ważnej uroczyści rodzinnej, jakim było wesele siostry. Szczęśliwie dla Czarnych, i fatalnie dla Amatora, ten mecz już w drugiej minucie rozpoczął się od zdobycia gola przez Mateusza Jawoszka. Popularny „Buli" wykorzystał podanie od kolegi i z pięciu metrów płaskim strzałem pokonał Piotra „Zimnego" Warownego. Do przerwy Amator tylko raz poważnie zagroził bramce bronionej przez Andrzeja Goneta. Choć piłka przeleciała między nogami golkipera Czarnych i pewnie zmierzała do bramki, to w ostatniej chwili uratował on zespół od utraty gola.

W drugiej połowie mogło dojść do zmiany oblicza i wyniku meczu. W 53' Mateusz Nakonieczny stanął przed szansą wyrównania stanu zawodów, bo sędzia podyktował rzut karny dla Amatora. Niestety dla gospodarzy, napastnik Amatora po raz kolejny w tym sezonie nie wykorzystał „jedenastki". Czarni umiejętnie się bronili pilnując korzystnego dla siebie wyniku szukając szansy w kontrach. Jedna z nich skończyła się dla nich sukcesem. Gola po uderzeniu głową zdobył najniższy w zespole z Miasta Orląt Marcin Olender. Gospodarze postawili wszystko na jedną kartę i przez ostatnie dziesięć minut całym zespołem okupowali przedpole bramki rywali. Taka ryzykowna gra się zemściła na nich w doliczonym czasie. Kropkę nad „i" pieczętując zwycięstwo Czarnych postawił Maciej Pawlonka zdobywając trzeciego gola.

Po gwizdku kończącym sportowe widowisko rozpoczęło się fetowanie awansu przez zawodników i kibiców Czarnych. Piłkarzom Amatora, choć szybko upuścili boisko i usunęli się w cień, należą się słowa uznania za walkę, ambicję i grę o jak najlepszy wynik. Ostatecznie zakończyli sezon na trzecim miejscu, co jest najlepszym wynikiem od 2012 roku, kiedy Amator spadł z „okręgówki".

SPADEK MAZOWSZA

Tylko niepoprawni optymiści wierzyli, że Mazowsze wygra w Gołębiu z drugim w tabeli Hetmanem. Do 71 minuty w Gołębiu pachniało niespodzianką, bo na boisku był remis 1:1. Niestety, końcówka meczu należała do wicemistrzów ligi, którzy ostatecznie wygrali 4:2. Oba gole dla Mazowsza zdobył Patryk Zimny. Gospodarze przed tą kolejką mieli szansę na wygranie ligi lub grę w barażach więc mieli o co grać i po co wygrywać. Utrzymanie Mazowsza nie zależało tylko od nich, ale także od wyników Orłów Kazimierz i Bogucina. Przy wygranej „Rosołów" i porażce jednego z tych zespołów, mieliby oni szanse na utrzymanie A-klasowego bytu. Niestety, Mazowsze przegrało i w przyszłym sezonie zagra w „Bundeslidze".

Mariusz Nastalski

Gołąb, 17 czerwca

Hetman Gołąb 4 (1)
Mazowsze Stężyca 2 (0)

Gole: 1:0 (29') - Osiak, 1:1 (68') - Patryk Zimny, 2:1 (71') - Kamola, 3:1(85') - Kajka, 4:1(87') - Kasprzak, 4:2 (90+2') - Patryk Zimny

Mazowsze: Wolszczak - Bednarczyk (80. K. Reda), Czuba, Filiks, Mika, Olek, Skóra, Smółka, Tomaszewski, Utnicki, Zimny. Trener: Marcin Gajdziński

Rososz, 17 czerwca

Amator L/R 1 (0)
Czarni Dęblin 3 (1)

Gole: 0:1 (2') - Mateusz Jawoszek, 0:2 (76') - Marcin Olender, 1:2 (79') - Leszek Lipiec, 1:3 (90'+2') - Maciej Pawlonka

Amator: Warowny - Czaplicki (85. Kalbarczyk), M. Imas, R. Imas, Lipiec, Nakonieczny (70. Masiczak), Wałachowski, Jakubiec, P. Polak (70. P. Majek), Sz. Beczek (70. B. Biłos), Mazurek. Trener: Wojciech Kryczka

Czarni: Gonet - Piotrowski, Adamski, Jawoszek, Olender, Zdunek (46. P. Marczak), Surmacz (64. M. Marczak), Komosa, Potyra (82. Pawlonka), Lisowski (88. P. Cienkowski), Pielak. Trener: Cezary Adamski

A jednak Hetman w barażach

Czarni Dęblin, Stal II Kraśnik i Trawena Trawniki - to mistrzowie trzech grup A Klasy, którzy awansowali do Klasy Okręgowej. W barażu o prawo gry w tej klasie rozgrywkowej spotkają się Hetman Gołąb i LZS Wierzchowiska

Jeszcze niedawno wydawało się, że wicemistrz grupy II A Klasy nie ma szans na baraż, ponieważ miał mniej punktów niż rywale z grup I i III. Jednak okazało się, że dla Hetmana Gołąb, który zajął miejsce tuż za plecami Czarnych Dęblin, uśmiechnęło się szczęście. Działacze z Płomienia Trzydnik Duży nie dopełnili formalności w meczu ze Stalą II Kraśnik i mimo, że na boisku Płomień wygrał 6:4, to wynik tego spotkania zweryfikowano jako walkower 4:0 dla Stali II. Jaki błąd popełnili działacze Płomienia? Otóż w tym meczu w drużynie z Trzydnika nie było odpowiedniej liczby zawodników poniżej 21 lat. Co prawda działacze Płomienia twierdzą, że to było zaledwie 5 minut, ale to wystarczyło, żeby Wydział Gier LZPN-u podjął decyzję o walkowerze dla Stali II Kraśnik. Decyzję bardzo korzystną dla Hetmana Gołąb, który w konfrontacji z Wierzchowiskami będzie mógł powalczyć o awans do „okręgówki". Hetman i Płomień w sezonie 2022/23 zdobyły po 59 punktów, ale piłkarze z Gołębia mają lepszą różnicę bramek - 95-38, a Płomień - 87-43.

BOGUCIN I ORŁY SIĘ URATOWAŁY

Oprócz walki o awans do Klasy Okręgowej, toczyła się rywalizacja o to, kto opuści A Klasę w drugą stronę, czyli spadnie do B Klasy. Niestety, w gronie zespołów zagrożonych było Mazowsze Stężyca. Kiedy w przedostatniej kolejce stężyczanie przegrali 2:3 z Wilkami Wilków i spadli na przedostatnie miejsce, to sytuacja drużyny prowadzonej przez trenera Marcina Gajdzińskiego stała się bardzo ciężka, by nie rzec dramatyczna. Tym bardziej, że w ostatniej kolejce Mazowsze miało grać w Gołębiu z tamtejszym Hetmanem, który cały czas był w grze o awans do „okręgówki". Faworyt nie zawiódł, pewnie pokonał Mazowsze i spowodował, że zespół, który jeszcze dwa sezony temu grał w Klasie Okręgowej, spada do „Bundesligi". Miejmy nadzieję, że pobyt w najniższej klasie rozgrywkowej piłkarzy z nadwiślańskiej gminy nie potrwa zbyt długo i już za rok Mazowsze będzie świętować awans do A Klasy. Tym bardziej, że w Stężycy powstaje naprawdę piękny stadion.

Z zespołów konkurujących z Mazowszem o pozostanie w A Klasie ani Orły Kazimierz, ani BKS Bogucin nie zamierzały czekać na korzystne dla nich rozstrzygnięcie meczu w Gołębiu, tylko piłkarze tych drużyn wzięli sprawy we własne ręce, a raczej nogi i pewnie wygrali swoje ostatnie mecze w sezonie 2022/23 - Orły 6:1 pokonały Michów, który już wcześniej „zapewnił sobie spadek", a Bogucin pokonał 6:2 Wodniaka Piotrawin/Łaziska.

TYLKO AMATOR

Po awansie Czarnych Dęblin do Klasy Okręgowej i spadku Mazowsza Stężyca do B Klasy, w przyszłym sezonie w A Klasie powiat rycki będzie reprezentowany tylko przez jeden zespół - Amatora Leopoldów/Rososz. Czy podopieczni trenera Wojciecha Kryczki, podobnie, jak w kończącej się kampanii, za rok również włączą się do walki o czołowe miejsca? Oby...

(awf)

WYNIKI 26 KOLEJKI

17-18 czerwca

Amator - Czarni	1:3
Hetman - Mazowsze	4:2
Wilki - Garbarnia	2:5
Orły - Michów	6:1
Draco - Żyrzyniak	5:2
Wodniak - Bogucin	2:6
Powiślak II - Serokomla	1:0

TABELA

1. Czarni	26	60	68-25
2. Hetman	26	59	95-38
3. Amator	26	54	68-41
4. Garbarnia	26	45	62-53
5. Żyrzyniak	26	42	49-41
6. Powiślak II	26	39	49-47
7. Wilki	26	36	55-65
8. Draco	26	32	67-68
9. Wodniak	26	31	53-58
10. Serokomla	26	30	61-70
11. Orły	26	25	38-57
12. Bogucin	26	25	42-69
13. Mazowsze	26	21	41-65
14. Michów	26	15	35-86

Awans do Klasy Okręgowej

Czarni Dęblin

Baraż o awans do Klasy Okręgowej

LZS Wierzchowiska - Hetman Gołąb

Spadek do B Klasy

Mazowsze Stężyca, GLKS Michów

» PIŁKA NOŻNA - KLASA OKRĘGOWA

Bitwa w Kocku

Mecz Polesia Kock z Sygnałem Lublin został zakończony w 89 minucie, ponieważ piłkarze dosłownie zaczęli realizować słowo „walka”

Przed rozpoczęciem bójki piłkarzy, gospodarze prowadzili 3:2.

Już wcześniej zapadły najważniejsze rozstrzygnięcia w „okręgówce” - czyli kto awansował wyżej, a kto spadł niżej. Jedyny zespół z powiatu ryckiego grający w Klasie Okręgowej, Ruch Ryki, zakończył rozgrywki na trzecim miejscu.

(awf)

WYNIKI 30 KOLEJKI

14-18 czerwca

Stróża - Ruch	1:6
Unia - Cisy-Tarasola	2:0
Góra Puławska - Avia II	5:5
Wisła II - Tur	1:2
Cisowianka - Sokół	13:1
Janowianka - Błękit	6:0
Stok - Orion	0:3
walkower; Stok został wycofany z rozgrywek	
Polesie - Sygnał	
mecz przerwany w 89 minucie przy wyniku 3:2	

TABELA

1. Cisowianka	30	83	133-17
2. Janowianka	30	76	101-29
3. Ruch	30	59	76-51
4. Wisła II	30	56	98-40
5. Orion	30	53	62-74
6. Sygnał	29	52	91-63
7. Unia	30	49	59-43
8. Polesie	29	46	97-66
9. Sokół	30	45	61-67
10. Avia II	30	35	68-71
11. Tur	30	35	42-60
12. Cisy-Taras.	30	29	41-65
13. Stróża	30	26	43-83
14. Góra Puław.	30	17	46-114
15. Błękit	30	7	15-113
16. Stok*	30	15	28-105

* Stok Zakrzówek po czterech walkowerach został przesunięty na ostatnie miejsce w tabeli i zdegradowany do B Klasy

Awans do IV ligi

Cisowianka Drzewce, Janowianka Janów Lubelski

Spadek z IV ligi

POM Iskra Piotrowice

Spadek do A Klasy

KS Góra Puławska, Błękit Cyców

Spadek do B Klasy

Stok Zakrzówek

Awans z A Klasy

Czarni Dęblin, Stal II Kraśnik, Trawena Trawniki

Baraż o awans do KO

LZS Wierzchowiska - Hetman Gołąb

» PIŁKA NOŻNA - RUCH RYKI

„Barti” znowu to zrobił!

Ruch Ryki wygrał 6:1 z LKS-em Stróża, a pięć goli w tym meczu strzelił Bartłomiej Bułhak. Tym samym powtórzył swój wyczyn z jesiennego meczu z tą samą drużyną

Bartłomiej Bułhak strzelił 5 goli w wygranym 6:1 meczu z LKS-em Stróża. Jesienią tej samej drużynie „Barti” również wbił 5 bramek

Można powiedzieć, że kapitan Ruchu ma jakiś patent na rywali ze Stróży. Jesienią Ruch na własnym boisku wygrał ze Stróżą aż 9:2, a „Barti” strzelił wówczas... pięć goli. W ostatniej kolejce sezonu 2022/23 napastnik Ruchu ponownie dokonał tej sztuki i pięciokrotnie pokonał bramkarza ze Stróży.

- *Szczerze, to mogłem tych goli zdobyć jeszcze więcej* - mówi Bartłomiej Bułhak. - *Widać było po rywalach, że spokojnie podeszli do tego meczu, że już o nic nie grają, bo swój cel, czyli utrzymanie w lidze osiągnęli. Natomiast my chcieliśmy wygrać, żeby dobrze zakończyć sezon i wskoczyć na trzecie miejsce w tabeli.*

Szansa na najniższy stopień podium pojawiła się po tym, jak Wisła II Puławy nieoczekiwanie przegrała na własnym boisku 1:2 z Turem Milejów. Ruchowi do awansu „na pudło” wystarczyłby remis, ale podopieczni trenera Kozdroja nie zamierzali poprzestać na takim minimalizmie.

- *Spokojnie realizowaliśmy to, co sobie założyliśmy przed meczem* - relacjonuje Bartłomiej Bułhak. - *Stwarzaliśmy sobie dobre sytuacje bramkowe, z których wykorzystaliśmy aż sześć. Teraz będziemy mieli trzy tygodnie wolnego, które poświęcę przede wszystkim na odpoczynek, a potem rozpoczynamy przygotowania do sezonu 2023/24. Jaki on będzie? Okaże się. Wiadomo, że apetyt rośnie w miarę jedzenia i skoro teraz skończyliśmy na trzecim miejscu, to za rok chcielibyśmy być wyżej.*

Adam W. Faluszczak

Stróża, 17 czerwca

LKS Stróża	**1 (0)**
Ruch Ryki	**6 (2)**

Gole: 0:1 (8') - Bartłomiej Bułhak, 0:2 (15') - B. Bułhak, 0:3 (50') - B. Bułhak, 0:4 (63') - B. Bułhak, 0:5 (69') - B. Bułhak, 0:6 (77') - Sebastian Jawoszek, 1:6 (79') - Kuźnicki

Ruch: Kałaska (80. Ozóg) - Gąska, Kuchnio, Bukowski, B. Woźniak, Sł. Kryczka (75. S. Jawoszek), Gałązka, Koźlak (70. Sz. Wasilewski), Oleksiuk (65. D. Beczek), F. Kryczka (55. M. Głodek), Bułhak. Trener: Sebastian Kozdrój

» PIŁKA NOŻNA - TURNIEJ O PUCHAR TYMABRKU

Srebrne dziewczyny z Grabowa i Leopoldowa

Unia Grabów/Leopoldów zajęła drugie miejsce w Turnieju o Puchar Tymbarku dziewcząt do lat 10. W finale rozegranym na Stadionie Narodowym w Warszawie Unia przegrała 2:5 ze Szkołą Podstawową nr 17 w Chorzowie

Wiktoria Walasek została wybrana najlepszą bramkarką turnieju. Czwarte miejsce w klasyfikacji strzelczyń zajęła Maja Beczek, która strzeliła 13 goli.

Jak widać marzenia się spełniają! Tak można podsumować występ dziewczynek Unii Grabów/Leopoldów w XXIII edycji Pucharu Tymbarku. Gdy startowały w finale wojewódzkim marzyły o mistrzostwie Lubelszczyzny. Gdy jechały na finał ogólnopolski do Warszawy marzyły o zagraniu w finale na Stadionie Narodowym. I choć nie zdobyły złotego medalu, to czują się spełnione i śmiało mogą powiedzieć, że spełniły się ich marzenia.

W finale Unia Grabów/Leopoldów przegrała 2:5 z SP 17 Chorzów. Co ciekawe, w fazie grupowej Unia również grała z SP 17 Chorzów, ale wtedy podopieczne Gustawa Serafina i Beaty Babik okazały się lepsze wygrywając 5:1. W walce o Puchar Tymbarku mecz nie ułożył się po myśli dziewcząt z powiatu ryckiego. Unia najpierw przegrywała 0:2, potem 1:3, by ostatecznie ulec rywalkom 2:5. Gole na Narodowym dla naszego zespołu zdobyły: Maja Beczek i Julia Janiszek. Z trybun zmagania małych piłkarek w turnieju Tymbarku oglądało około tysiąca osób. Wśród nich były rodziny zawodniczek Unii, między innymi rodzina Wiktorii Walasek z Leopoldowa - mama Elżbieta, tata Mariusz oraz rodzeństwo Karolina i Arek. Nagrodą za udział w turnieju dla zawodników był wstęp na mecz towarzyski Polska - Niemcy wygrany prze Polaków 1:0

Mariusz Nastalski

WYNIKI

Faza grupowa

Unia - SP 17 Chorzów	5:1
Unia - SP Przeźmierowo	4:6
Unia - SP Wierzchosławice	5:2

Ćwierćfinał

Unia - Gwiazdeczki	5:4

Półfinał

Unia - SP Choroszcz	2:0

Finał

Unia - SP 17 Chorzów	2:5

Unia Grabów/Leopoldów - srebrne medalistki Turnieju o Puchar Tymbarku. Od lewej stoją: Kamila Wojtaś, Beata Babik (opiekunka zespołu), Maja Jurzysta, Wiktoria Walasek, Julia Janiszek, Nadia Jakubiec, Gustaw Serafin (opiekun zespołu), Judyta Sowa, Maja Beczek, Katarzyna Opieka, Dominika Garbacik, Martyna Zaborowska

WIKTORIA WALASEK

najlepsza bramkarka turnieju

Wcześniej nie oglądałam na żywo meczu międzypaństwowego. Marzyłam o tym. Jestem bardzo szczęśliwa. Nie mogę uwierzyć, że zagrałam na Stadionie Narodowym. Gdy wyszliśmy z tunelu na stadion serce biło bardzo mocno. Bałam się, że przegramy, ale pani Beata w szatni powiedziała nam, że czy przegramy, czy wygramy, to nie ma znaczenia. My już jesteśmy wygranymi.

MAJA BECZEK

najlepsza strzelczyni zespołu

Marzyłam o zagraniu na Narodowym i zdobyciu gola. To się spełniło. Cieszę się, że zdobyłam w Warszawie 13 goli. Najbardziej zadowolona jestem z tego zdobytego na Stadionie Narodowym. Ogromne wrażenie zrobiła na mnie atmosfera podczas meczu Polska - Niemcy. Najbardziej podobał mi się Jakub Kiwior i Wojciech Szczęsny.

GUSTAW SERAFIN

opiekun Unii Grabów /Leopoldów

Dziewczyny udowodniły, że można zrealizować swoje sportowe marzenia. Wystarczy tylko wierzyć, chcieć i ciężko pracować. Zdobycie drugiego miejsca w Wielkim Finale Pucharu Tymbarku jest dla nas wspaniałym i niezapomnianym przeżyciem. Moment wejścia na płytę boiska zostanie długo w naszej pamięci. Nasze dziewczyny stały się bohaterkami spektaklu na najpiękniejszej arenie sportowej w Polsce. W obecności ponad tysiąca kibiców, prezydenta RP Andrzeja Dudy, zarządu PZPN oraz wielu byłych reprezentantów Polski wyszły na murawę, aby spełnić swoje sportowe marzenia. Jestem bardzo dumny z całej drużyny nie tylko za zdobycie srebrnych medali, ale również za postawę fair play, walkę i zaangażowanie w czasie całego turnieju. Wszyscy byli i obecni sportowcy z SP w Grabowie Szlacheckim noszą w sobie cząstki srebra ze Stadionu Narodowego. Dziękuję wszystkim, którzy nas wspierali na stadionie i przed telewizorami. Mam nadzieję, że osiągnięty sukces wpłynie jeszcze bardziej na podniesienie poziomu sportowego naszej szkoły.

eprasa.pl 086ae75f6f

Starosta Rycki
i Powiatowa Biblioteka Publiczna w Rykach
zapraszają na wydarzenie

Biesiada Góralska W LUBELSKIEM

25.06.2023
Stadion sportowy w Rososzy

Program:

13:00 Rozpoczęcie uroczystości
- Koncert Gminnej Orkiestry Dętej w Borowiu
- Występy KGW i zespołów ludowych powiatu ryckiego
- Konkursy dla dzieci i publiczności
- Konkursy dla KGW na najpiękniejsze stoisko i najsmaczniejszą potrawę

17:00 **Kabaret Góralski „TRUTEŃ"**
18:00 **Występ Zespołu Tańca Ludowego „RYKI"**
19:00 **KONCERT KAPELI „GÓROLE"**
21:00 **KONCERT ZESPOŁU „BACIARY"**

Imprezy towarzyszące:
FESTIWAL KULTURY REGIONÓW,
KONKURS KULINARNY BITWA REGIONÓW

Ponadto:
- darmowe atrakcje dla dzieci - dmuchańce, animacje
- stoiska gastronomiczne, handlowe i wystawowe
- pokaz sztucznych ogni

Patronat:

Patronat Marszałka Województwa Lubelskiego *Jarosława Stawiarskiego*

Poseł na Sejm RP Leszek Kowalczyk

Starosta Rycki Dariusz Szczygielski

Przewodniczący Rady Powiatu Piotr Łysoń

Organizatorzy:

Powiatowa Biblioteka Publiczna w Rykach

Powiat Rycki

Partnerzy:

lubelskie Smakuj życie!, LOTTO, BOGDANKA, IRST, Grupa Azoty Puławy, PKP Polskie Koleje Państwowe Spółka Akcyjna, Krajowy Ośrodek Wsparcia Rolnictwa, KGW Rososz, OSP Rososz, Lepsza Przyszłość Ziemi Ryckiej

Patronat medialny:

Twój Głos, Echo Katolickie, DNews.pl, TVP 3 Lublin, Radio Lublin

Sponsorzy:

auto storczyk, Bank Spółdzielczy w Rykach, Biuro Rachunkowo-Podatkowe mgr Beata Polak, cemar, Centrum Ogrodnicze Dugleja na Zielonej, Luks, JMP flowers, Kamil Warowny Usługi spawalnicze, KOM-FREZ Dbamy o Twój Komin, MAX, MAZBUD, MS PROJECT, NORGPOL, Paweł Miot Usługi Hydrauliczne, ROMEX, EUROPOL Transport-Spedycja, ROLDEKO, Pszczółka, RYKI, Kamila, TECHNOBETON, Tomasz Pryjomski Rolniczy Handel Detaliczny, WIR-BUD, Wojciech Bednarczyk Usługi Remontowo-Budowlane, Żagiel, SEWIT, Dekram Robert Prządka, Pure Cosmetics, KORNEX, Motoryki, FIGARO, Tozo

eprasa.pl 086ae75f6f