DZIŚ STRONA ZDROWIA

GROŹNY SYNDROM SMS-OWEJ SZYI

GROZI OSTRY BÓL, ZWYRODNIENIE I DYSKOPATIA

Nr ISSN 2353-6195
Nr indeksu 350-079

www.dziennikzachodni.pl

Nr 191 (24 643) | Cena 5,00 zł (w tym 8% VAT)

Środa, 19.08.2026

81 *lat*

DZIENNIK ZACHODNI

Relaks

Krzyżówki do kawy. Nowości w programie TV

Gliwice

Milionowy biznes sterydowy działał od dekady. Zatrzymano 8 osób

Funkcjonariusze Centralnego Biura Śledczego Policji wspólnie z Prokuraturą Okręgową w Gliwicach rozbili zorganizowaną grupę przestępczą
– Str. 6

Wisła

Beskidzkie Centrum Narciarstwa bije rekordy

Ponad 5 tysięcy osób odwiedziło w pierwszym miesiącu działalności Beskidzkie Centrum Narciarstwa im. Adama Małysza w Wiśle
– Str. 9

Są pierwsze pielgrzymkowe statystyki. Na Jasną Górę przybyło ponad 80 tysięcy wiernych
– Str. 8

Co za historia! Mały Olek z Dąbrowy Górniczej bardzo spieszył się na świat. Urodził się w niecodziennych okolicznościach
– Str. 5

FOT. ARCHIWUM DOMOWE

Gliwice

Śnięte ryby w Kanale Gliwickim. Sprawą zajmuje się już prokuratura

FOT. ARCHIWUM PRYWATNE

Ireneusz Stajer

W czasie rejsów kontrolnych pracownicy Wód Polskich w Gliwicach obsługujący śluzy Kanału Gliwickiego wyławiają śnięte ryby. Pojawiły się w porcie.

Przez trzy dni z wód Kanału Gliwickiego w VI sekcji drogi wodnej podjęto blisko tonę martwych ryb. Były to nieżywe sandacze, leszcze, karpie i karasie. Działania w tym miejscu trwają cały czas.

W Prokuraturze Gliwice Wschód zostało wszczęte postępowanie. Nikomu nie postawiono zarzutów.
– Str. 4

Górnictwo

Jastrzębska Spółka Węglowa liczy na ponad miliard złotych pożyczki

oprac. Piotr Sobierajski

Jastrzębska Spółka Węglowa chce podreperować swoją kondycję finansową. By było to możliwe, zamierza wnioskować do Agencji Rozwoju Przemysłu o pożyczkę w wysokości do 1,066 mld zł. Wartość pożyczki odpowiada wycenie spółek z grupy JSW, które miały być sprzedane Agencji. Ta pożyczka miałaby zastąpić tę transakcję.

Grupa JSW miała w 2025 r. 6,25 mld zł skonsolidowanej straty netto i 4,99 mld zł straty EBITDA. Kopalnie JSW wyprodukowały w 2025 r. ponad 13 mln ton węgla oraz 3,2 mln ton koksu. W I kw. 2026 r. grupa JSW odnotowała ok. 615,9 mln zł straty netto.

W związku z trudną sytuacją finansową JSW podjęła wiele działań restrukturyzacyjnych, aby zredukować koszty i poprawić swoją sytuację. Zawarła m.in. porozumienie ze związkami zawodowymi.

17 sierpnia zarząd spółki podjął natomiast uchwałę w sprawie wyrażenia zgody na złożenie do ARP wniosku o udzielenie pożyczki do kwoty 1,066 mld zł.
– Str. 6

Ekologia

Dwa nowe rezerwaty na Jurze

Katarzyna Stacherczak

Na mapie województwa śląskiego pojawiły się dwa nowe obszary objęte najwyższą formą ochrony. To rezerwaty Bogdaniec oraz Psi Nos, zlokalizowane na terenie powiatu częstochowskiego.

Ich utworzenie pozwoli na zabezpieczenie blisko 220 hektarów wyjątkowych pod względem przyrodniczym lasów jurajskich oraz charakterystycznych dla tego regionu wzgórz wapiennych z ostańcami skalnymi. Pierwszy z nowych obszarów chronionych to rezerwat Bogdaniec, który zajmuje powierzchnię 126,13 hektara. Został on utworzony na gruntach zarządzanych przez Nadleśnictwo Złoty Potok, w granicach administracyjnych gminy Janów.

Drugi obiekt to rezerwat Psi Nos o powierzchni 93,07 hektara. Położony jest on na terenach leśnych Nadleśnictwa Złoty Potok leżących w granicach gmin Mstów oraz Olsztyn. Ochroną objęto tutaj wielogatunkowy kompleks leśny posiadający cechy naturalne, w którym przeplatają się siedliska grądów, buczyn oraz kwaśnych dąbrów.
– Str. 8

eprasa.pl 096d3521cb

POLECAMY

JUTRO: Świadczenie honorowe z ZUS i KRUS PIĄTEK: Wakacje podwyższonego ryzyka

19.08.2026
Środa

Dziś imieniny obchodzą: Bolesław, Emilia, Jan
Telefon alarmowy: 112

DZIENNIK ZACHODNI

Redaktor naczelny Marcin Zasada
Z-ca redaktora naczelnego Bartłomiej Romanek
Wydawcy Agata Markowicz, Marlena Polok-Kin, Katarzyna Wiśniewska-Lewicka

www.dziennikzachodni.pl

Polska Press Makroregion Śląsk, Łódź
Redakcja ul. Baczyńskiego 25a, 41-203 Sosnowiec
tel. 32 634 21 00
redakcja@dz.com.pl
Prezes Makroregionu Aneta Sarga-Burtan
Dyrektor reklamy Anna Gałuszka
Biuro reklamy oddziału tel. 502499257
Druk Polska Press Oddział Poligrafia, 41-203 Sosnowiec Milowice, ul. Baczyńskiego 25a

POLSKA PRESS GRUPA

Wydawca Polska Press Sp. z o.o.
ul. Domaniewska 45, 02-672 Warszawa,
tel. 22 201 44 00, fax: 22 201 44 10
p.o. Prezes Zarządu Polska Press Grupy Elżbieta Żuraw
Redaktor naczelny Polska Press Grupy Marek Twaróg
Projekt graficzny, dyrektor artystyczny PPG Tomasz Bocheński
Dyrektor kolportażu PPG Tomasz Osoliński
Biuro Konsumenta PPG
biurokonsumenta@polskapress.pl, tel. 12 688 85 10

PBC

©℗ - umieszczenie takich dwóch znaków przy Artykule, w szczególności przy Aktualnym Artykule, oznacza możliwość jego dalszego rozpowszechniania tylko i wyłącznie po uiszczeniu opłaty zgodnie z cennikiem zamieszczonym na stronie www.dziennikzachodni.pl/tresci i w zgodzie z postanowieniami niniejszego regulaminu.

HANDEL

Znana sieć się wycofuje. Ma sklepy w śląskich miastach

Robert K. Lewandowski

Wejście tej marki na polski rynek miało być potężnym uderzeniem, ale przygoda kończy się niezwykle szybko. Popularna sieć dyskontów wycofuje się z naszego kraju, a jej placówki zostaną wchłonięte przez rynkowego gracza. Zmiany odczują klienci w wielu śląskich miastach.

FOT. ALINA GIERAK

Znana sieć sklepów znika z Polski

Jak informuje portal Wiadomości Handlowe, opierając się na ustaleniach niemieckiego dziennika branżowego „Lebensmittel Zeitung", szykuje się duża zmiana na rynku dyskontów przemysłowych. TEDi przejmuje wszystkie polskie oddziały sieci Woolworth. Ponieważ obie marki są firmami siostrzanymi, cała operacja ma charakter wewnętrznej restrukturyzacji w ramach jednej grupy kapitałowej. Kwoty transakcji nie ujawniono, jednak pewne jest jedno – szyldy Woolworth wkrótce znikną z krajobrazu polskich miast.

Decyzja o likwidacji polskiej gałęzi Woolworth oznacza sukcesywny rebranding kilkudziesięciu punktów handlowych. Na Śląsku klienci robili zakupy w sklepach tej sieci między innymi w Katowicach, Gliwicach, Zabrzu oraz Bytomiu, Tarnowskich Górach, Tychach, Mikołowie i Mysłowicach. Wszystkie te placówki zostaną zintegrowane z już istniejącą siecią TEDi. Co kluczowe dla załogi, nowy właściciel przejmie również całą kadrę pracowniczą, czyli ponad 500 osób w skali kraju. Z doniesień medialnych wynika, że przygotowania do fuzji są już na finiszu. Krótka obecność Woolworth nad Wisłą to historia weryfikacji biznesowych założeń. Sieć zadebiutowała na naszym rynku zaledwie w maju 2023 r. Pierwotnie planowano otwarcie aż 1000 sklepów. Z czasem te plany zredukowano do 400, by ostatecznie zakończyć polską ekspansję na zaledwie około 70 punktach.

POD PATRONATEM DZIENNIKA ZACHODNIEGO

Góralski temperament, bałkańskie rytmy i smaki tradycji

Katarzyna Stacherczak

Muzyka, wyjątkowe smaki, historia i spotkanie kultur – to wszystko czeka nas podczas tegorocznego Festiwalu Kultury Polskiej i Żydowskiej. W dniach 21–23 sierpnia 2026 roku Lelów stanie się stolicą dialogu międzykulturowego.

FOT. GMINA LELÓW

Muzyka, wyjątkowe smaki, historia i spotkanie kultur – to wszystko czeka nas podczas Festiwalu Kultury Polskiej i Żydowskiej

Festiwal w Lelowie to wydarzenie, które od ponad dwudziestu lat skutecznie łączy mieszkańców i gości. I w tym roku organizatorzy zaplanowali trzydniowy program pełen różnorodnych propozycji dla całych rodzin. Uczestnicy mogą liczyć na koncerty gwiazd oraz lokalnych artystów, degustacje regionalnych specjałów, z kultowym ciulimem i czulentem na czele, wydarzenia kulturalne i historyczne, barwny kiermasz oraz atrakcje dla najmłodszych.

Sobotni wieczór, 22 sierpnia, na Stadionie Sportowym przy ul. Sportowej w Lelowie zapowiada się niezwykle widowiskowo i różnorodnie brzmieniowo. O godzinie 18:00 festiwalową scenę rozgrzeje Zespół Zbóje. To jedna z najbardziej rozpoznawalnych grup na polskiej scenie folk disco, wywodząca się prosto spod Tatr.

Tuż po nich, o godzinie 19:30, publiczność wyruszy w zupełnie inne muzyczne rejony za sprawą zespołu Czarnina. Ten polski zespół folkowy czerpie inspiracje z tradycyjnej muzyki Romów, Bałkanów, Rumunii i Bliskiego Wschodu. Sobotni program zakończy o godz. 21 koncert Kombi Łosowski.

Muzyczne emocje nie opuszczą Lelowa również ostatniego dnia festiwalu. W niedzielę, 23 sierpnia o godz. 17:15, na scenie stadionu wystąpi zespół Lachersi.

Niezmiennym i najważniejszym punktem programu pozostaje aspekt kulinarny, od którego festiwal wziął swoją nazwę. Uczestnicy będą mieli okazję spróbować tradycyjnych dań, które stanowią symbol przenikania się obu kultur - ciulimu i czulentu. Na stoiskach zagoszczą także inne regionalne specjały i lokalne przysmaki.

Organizatorzy festiwalu to gmina Lelów i Gminny Ośrodek Kultury w Lelowie. Partnerem jest Lelowskie Towarzystwo Historyczno-Kulturalne im. Walentego Zwierkowskiego.

AUTOPROMOCJA

Prenumeruj „Dziennik Zachodni"

tel. 32 555 02 05
bok.prenumerata@polskapress.pl
prenumerata.dziennikzachodni.pl

POGODA

dziś
20°C/15°C

jutro
25°C/12°C

KALENDARIUM

1856
Gail Borden (USA) opatentował mleko skondensowane. Usunął z niego wodę (ok. 60 proc.) za pomocą naczynia próżniowego z wężownicą grzewczą.

1913
Francuz Adolphe Pégoud, as myśliwski, pionier akrobacji lotniczej i spadochroniarstwa, wykonał 1. skok ze spadochronem z pokładu samolotu.

1970
Zmarł Paweł Jasienica, autor esejów „Polska Piastów", „Polska Jagiellonów", „Rzeczpospolita Obojga Narodów" z własną koncepcją filozofii historii Polski.

2002
Skończyła się ostatnia, VIII pielgrzymka Jana Pawła II do Polski. Jej celem było poświęcenie Sanktuarium Bożego Miłosierdzia w Krakowie-Łagiewnikach. **JJ**

DYŻURNY DZ

facebook.pl/dziennikzachodni.pl
mail: k.bak@dz.com.pl

Dzisiaj od godz. 7-9 jestem reporterką dyżurną. Będę się starała odpowiadać na wszystkie interesujące Państwa kwestie.

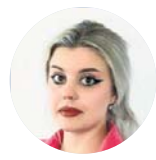

KLAUDIA BĄK
502 499 561

eprasa.pl 096d3521cb

MATERIAŁ INFORMACYJNY PKO BANKU POLSKIEGO 0011567293

Sosnowiec stawia na nowoczesną obsługę. Oddział PKO Banku Polskiego po modernizacji

Nowe, zmodernizowane wnętrza, nowoczesna obsługa gotówkowa i sprawdzone rozwiązania dla klientów - Oddział 5 PKO Banku Polskiego przy ul. Rysiej 2 od kilku tygodni działa już w nowej odsłonie.

Modernizacja objęła zarówno odświeżenie wnętrza, jak i dostępność placówki. Do dyspozycji klientów są trzy stanowiska obsługi i jeden pokój spotkań. Oddział został przystosowany do obsługi osób z niepełnosprawnościami. Stanowiska obsługi znajdują się na poziomie parteru, a w bezpośrednim sąsiedztwie znajdują się ogólnodostępne miejsca parkingowe, w tym miejsca przeznaczone dla osób z niepełnosprawnościami.
Klienci mają do dyspozycji dwa urządzenia samoobsługowe z funkcją wpłat i wypłat gotówki oraz samoobsługowe stanowisko internetowe. Na szczególną uwagę zasługują rozwiązania zastosowane w bankomatach. Urządzenia wyposażono w system słuchawkowy oraz oznaczenia w alfabecie Braille'a. Dzięki temu z urządzeń mogą samodzielnie korzystać również osoby niewidome i niedowidzące.
– Zależało nam przede wszystkim na tym, aby połączyć nowoczesność z przyjazną atmosferą. Oddział od wielu lat jest ważnym miejscem dla mieszkańców, dlatego chcieliśmy stworzyć przestrzeń, w której zarówno klienci, jak i pracownicy będą czuli się komfortowo. Modernizacja pozwoliła nam poprawić warunki obsługi, a jednocześnie zachować lokalny charakter oddziału – mówi Tomasz Pasieka, dyrektor oddziału.
Zadbano również o potrzeby rodzin z dziećmi. W placówce powstał interaktywny kącik dla najmłodszych, dzięki któremu rodzice mogą spokojnie załatwić swoje sprawy, podczas gdy dzieci mają zapewnione miejsce do zabawy.

Trzy pytania do Tomasza Pasieki, dyrektora oddziału:

1. Jakie zmiany w codziennej obsłudze klientów pozwoliła wprowadzić nowa, zmodernizowana przestrzeń oddziału?
Nowa, zmodernizowana przestrzeń oddziału poprawiła komfort obsługi klientów i ułatwiła codzienną pracę doradców. Lepsza organizacja stanowisk pozwala sprawniej obsługiwać klientów, a wydzielone strefy zapewniają większą prywatność podczas rozmów. Klienci mają również łatwiejszy dostęp do usług cyfrowych i samoobsługowych. Nowoczesna aranżacja, lepsze oświetlenie i ergonomiczne rozwiązania sprawiają, że wizyta w oddziale jest bardziej komfortowa, a przestrzeń jest przyjazna także dla osób starszych i osób z niepełnosprawnościami.

2 Na czym koncentrujecie się w pracy w nowym oddziale – czy są priorytety, które szczególnie trzeba zaopiekować?

W nowym oddziale chcemy przede wszystkim zapewnić klientom jeszcze lepszą obsługę i komfort podczas wizyty. Nowoczesna przestrzeń daje nam większe możliwości prowadzenia spokojnych, indywidualnych rozmów i lepszego dopasowania rozwiązań do potrzeb klientów. Ważne jest dla nas również wspieranie klientów w korzystaniu z bankowości elektronicznej i rozwiązań samoobsługowych. Chcemy, aby każdy czuł się u nas swobodnie i miał pewność, że otrzyma profesjonalne wsparcie. Nowa przestrzeń to dla nas nie tylko zmiana wyglądu oddziału, ale przede wszystkim możliwość jeszcze lepszego budowania relacji z klientami.

3. Czy modernizacja oddziału wpłynęła na sposób kontaktu z klientami – np. szybciej, wygodniej, bardziej indywidualnie?
Tak, modernizacja oddziału zdecydowanie wpłynęła na sposób kontaktu z klientami. Nowa przestrzeń pozwala nam działać szybciej, wygodniej i bardziej indywidualnie.
Przede wszystkim poprawiła się organizacja obsługi, co przekłada się na sprawniejszy przepływ klientów i krótszy czas realizacji wielu spraw. Klienci mogą również korzystać z bardziej intuicyjnych rozwiązań samoobsługowych, a doradcy mają więcej możliwości, aby skupić się na kwestiach wymagających indywidualnego wsparcia.
Dużą zmianą jest także większy komfort rozmów. Dzięki nowoczesnym strefom konsultacyjnym możemy prowadzić spotkania w spokojnej, bardziej prywatnej atmosferze, co sprzyja lepszemu poznaniu potrzeb klienta i przygotowaniu rozwiązań dopasowanych do jego sytuacji.
Nowy oddział ułatwia również łączenie obsługi stacjonarnej z rozwiązaniami cyfrowymi. Możemy skuteczniej wspierać klientów w korzystaniu z bankowości elektronicznej i nowoczesnych narzędzi, dzięki czemu wiele spraw mogą załatwiać szybciej i wygodniej.
Krótko mówiąc, modernizacja nie ograniczyła się do zmiany wyglądu oddziału – stworzyła warunki do bardziej efektywnej, komfortowej i spersonalizowanej obsługi, której oczekują dziś klienci.

eprasa.pl 096d3521cb

GLIWICE

Śnięte ryby w Kanale Gliwickim. Blisko tona martwych karpi oraz innych gatunków

Ireneusz Stajer

W czasie rejsów kontrolnych, 17 sierpnia pracownicy Wód Polskich w Gliwicach obsługujący śluzy Kanału Gliwickiego ponownie spostrzegli śnięte ryby w VI sekcji drogi wodnej. Wyłowiono łącznie około 614 kg martwych ryb, głównie sandaczy, leszczy, karpi i karasi. Dla wędkarzy to niepowetowana strata. Śnięte ryby są sukcesywnie usuwane.

FOT. MARZENA BUGAŁA-ASTASZOW

Przez trzy dni z wód Kanału Gliwickiego podjęto blisko tonę martwych ryb. A działania w tym miejscu trwają cały czas

Od 15 sierpnia, ekipy Wód Polskich wyławiają z Kanału Gliwickiego śnięte ryby. W sobotę o godz. 11 podjęto około 12 kg martwych ryb, głównie leszczy. Wieczorem tego samego dnia w sekcji VI wyłowiono już około 22 kg śniętych karpi i okoni. W następnym dniu o godz. 11 Wody Polskie informowały, że podjęto kolejnych 157 kg nieżywych leszczy, karpi, okoni. Wieczorem 16 sierpnia doszło do tego około 121 kg śniętych leszczy, karasi, okoni. - W dniu 17 sierpnia 2026 roku, w czasie porannych rejsów kontrolnych pracownicy Wód Polskich w Gliwicach obsługujący śluzy Kanału Gliwickiego spostrzegli występowanie martwych ryb w VI sekcji drogi wodnej. W wyniku działań podjęto z wody około 116 kg śniętych ryb z gatunku głównie sandacz, leszcz, karp i karaś – przekazały Wody Polskie w Gliwicach.

Przez cały poniedziałek wyłowiono łącznie około 614 kg nieżywych sandaczy, leszczy, karpi i karasi. W pozostałych sekcjach drogi wodnej nie stwierdzono występowania śniętych ryb.

Przez trzy dni z wód Kanału Gliwickiego podjęto blisko tonę martwych ryb. A działania w tym miejscu trwają cały czas.

Trzeba też zdementować pojawiające się w internecie informacje, że śnięte ryby pojawiły się w porcie, a nie na terenie Mariny Gliwice. Sytuacja się powtarza. Podobne zdarzenia miały miejsce w zeszłym roku. - Z mojego zawiadomienia w 2025 roku zostało wszczęte postępowanie w Prokuraturze Gliwice Wschód i na mój wniosek objęte nadzorem Prokuratury Okręgowej. Wiem, że w ramach postępowania przygotowawczego zebrano dużo materiału dowodowego, w tym prokuratura dysponuje trzema opiniami biegłych. Zapoznałam się z nimi, ale oczywiście nie wolno mi wyjawiać ich treści – mówi Ewy Sternal, właścicielki Mariny Gliwice.

Jak nam powiedziała prokurator Michalina Zawilska – Adamczyk, trwa postępowanie w sprawie. Nikomu nie postawiono zarzutów. - Poczyniliśmy kroki, by zasięgnąć kompleksowej opinii biegłych. Istniejące już trzy opinie biegłych nie są wystarczające dla postępowania. Chcielibyśmy jeszcze uzyskać kompleksową opinię zespołu biegłych – mówi prokurator Michalina Zawilska – Adamczyk.

O aktualnym zdarzeniu poinformowane zostały m. in. Wojewódzkie Centrum Zarządzania Kryzysowego Śląskiego Urzędu Wojewódzkiego, Wojewódzki Inspektorat Ochrony Środowiska w Katowicach, Wojewódzki Inspektorat Weterynarii w Katowicach, Polski Związek Wędkarski w Katowicach.

Przypomnijmy, 17 sierpnia, w związku z koniecznością zwalczania złotej algi w wodach Kanału Gliwickiego, mając na względzie ochronę życia, zdrowia i mienia, wojewoda śląski wprowadził zakaz korzystania z wód sekcji VI Kanału Gliwickiego w km od 38+510 do 39+400.

Jednocześnie podano w rozporządzeniu, że pod pojęciem korzystania z wód rozumie się w szczególności spożywanie wody, wchodzenie do wody, kąpiele, połów i spożywanie ryb, pojenie zwierząt gospodarskich i domowych, używanie wody do celów gospodarczych, w tym podlewanie, uprawianie sportów wodnych i turystyki oraz inne działania wiążące się z bezpośrednim kontaktem z wodami.

Wprowadzony zakaz nie dotyczy prac podejmowanych w zakresie zarządzania kryzysowego, prac budowlanych, utrzymania wód oraz prac konserwacyjnych.

REKLAMA 0011564961

Energy Days 2026: bezpieczeństwo, inwestycje i konkurencyjność polskiej energetyki w centrum debaty

30 września i 1 października 2026 roku w Międzynarodowym Centrum Kongresowym w Katowicach odbędzie się kolejna edycja Energy Days – wydarzenie poświęcone najważniejszym wyzwaniom, inwestycjom i technologiom kształtującym przyszłość sektora energii i przemysłu. W ciągu dwóch dni przedstawiciele branży energetycznej, przemysłu, administracji i nauki będą rozmawiać o transformacji energetycznej, bezpieczeństwie dostaw, local contencie, rozwoju infrastruktury oraz konkurencyjności polskiego przemysłu.

Energy Days ma być miejscem spotkania osób, które nie tylko obserwują zmiany zachodzące na rynku energii, ale bezpośrednio uczestniczą w ich wdrażaniu. W Katowicach spotkają się przedstawiciele największych grup energetycznych, operatorzy systemów przesyłowych i dystrybucyjnych, przedsiębiorstwa przemysłowe, inwestorzy, instytucje finansowe, administracja publiczna, organizacje branżowe oraz dostawcy rozwiązań dla energetyki.

– Energy Days tworzymy jako miejsce, w którym o transformacji energetycznej rozmawia się przede wszystkim przez pryzmat konkretnych decyzji, inwestycji i technologii. Polska energetyka stoi dziś przed wyjątkowym wyzwaniem – musi jednocześnie zwiększać bezpieczeństwo dostaw, odpowiadać na potrzeby przemysłu i gospodarki oraz budować konkurencyjność w warunkach dynamicznych zmian technologicznych i geopolitycznych. Dlatego chcemy, aby w Katowicach przy jednym stole spotkali się decydenci, liderzy biznesu, inwestorzy, eksperci i dostawcy rozwiązań. Energy Days ma być przestrzenią nie tylko do wymiany opinii, ale przede wszystkim do nawiązywania współpracy i przekuwania dyskusji w konkretne projekty – mówi **Aleksandra Helbin,** redaktor naczelna WNP.

Energetyka w czasach strategicznych zmian

Transformacja energetyczna wchodzi w etap, w którym obok celów klimatycznych coraz większego znaczenia nabierają bezpieczeństwo, dostępność energii i konkurencyjność gospodarki. Skala planowanych inwestycji wymaga jednocześnie rozbudowy sieci, rozwoju nowych źródeł wytwarzania, zwiększenia możliwości magazynowania energii oraz budowy krajowych kompetencji i łańcuchów dostaw.

To właśnie praktyczny wymiar tych zmian znajdzie się w centrum uwagi. Organizatorzy zapowiadają kilkadziesiąt debat, prezentacji, sesji eksperckich, spotkań biznesowych i wydarzeń specjalnych.

Atom, OZE i nowe technologie

Jednym z najważniejszych tematów będzie przyszłość systemu elektroenergetycznego. Rosnący udział źródeł odnawialnych, rozwój nowych mocy wytwórczych i elektryfikacja kolejnych obszarów gospodarki oznaczają konieczność modernizacji infrastruktury oraz zwiększenia jej elastyczności. W tym kontekście istotne miejsce w debacie zajmą sieci, magazyny energii i rozwiązania umożliwiające sprawne zarządzanie systemem.

Program Energy Days obejmie również kluczowe kierunki rozwoju nowych mocy wytwórczych. W centrum uwagi znajdą się m.in. energetyka jądrowa i małe reaktory modułowe (SMR), odnawialne źródła energii, w tym offshore, lądowa energetyka wiatrowa i fotowoltaika, a także biogaz i wodór. Ważnym elementem dyskusji będzie nie tylko sama technologia, ale również finansowanie, harmonogramy realizacji oraz zdolność polskiej gospodarki do uczestniczenia w największych projektach inwestycyjnych.

Transformacja dotyczy bowiem nie tylko sektora energii. Jej konsekwencje odczuwają przedsiębiorstwa przemysłowe, dla których koszty i dostępność energii stają się jednym z kluczowych czynników konkurencyjności. Dlatego podczas Energy Days rozmawiać będą również przedstawiciele przemysłu – o kosztach transformacji, sposobach ograniczania zużycia energii, nowych modelach zaopatrzenia oraz możliwościach wykorzystania nowych technologii.

Ważnym obszarem tematycznym będzie również cyfryzacja. Rozwój sztucznej inteligencji, automatyzacja procesów, inteligentne zarządzanie infrastrukturą oraz cyberbezpieczeństwo coraz mocniej wpływają na funkcjonowanie sektora energetycznego.

Polski przemysł z ważną rolą

Tegoroczna edycja Energy Days poświęci wiele uwagi zagadnieniu, jakim jest local content, czyli udziałowi polskich przedsiębiorstw, kompetencji i produktów w realizacji inwestycji energetycznych.

Skala transformacji oznacza zapotrzebowanie na tysiące usług, urządzeń, komponentów i specjalistycznych kompetencji. Rozwój krajowych łańcuchów dostaw może z jednej strony zwiększać bezpieczeństwo gospodarcze, z drugiej – tworzyć szanse rozwojowe dla polskiego przemysłu. Właśnie dlatego temat potencjału krajowych wykonawców, dostawców i podwykonawców będzie obecny zarówno w programie konferencyjnym, jak i podczas wydarzeń towarzyszących, w tym Suppliers' Day – Dni Dostawców dla energetyki.

Strefa EXPO pozwoli firmom zaprezentować najnowsze urządzenia, technologie i usługi, a wydarzenia networkingowe stworzą możliwość bezpośredniego spotkania inwestorów, dostawców, wykonawców i odbiorców energii.

Więcej informacji oraz rejestracja na wydarzenie: **www.energydays.pl.**

eprasa.pl 096d3521cb

DĄBROWA GÓRNICZA

Co za historia! Mały Olek bardzo spieszył się na świat

Piotr Sobierajski

Życie wciąż potrafi nas zaskakiwać. Tak, jak rodziców małego Aleksandra, który przyszedł na świat w Dąbrowie Górniczej w niecodziennych okolicznościach. Urodził się w domowym zaciszu, a poród przyjął dzielny tata. Kiedy na miejsce przyjechali wezwani w trybie pilnym ratownicy medyczni było już po wszystkim.

FOT. ARC. DOMOWE

Mama Monika z synem Aleksandrem

Piotr i Monika Waniccy mieszkają w Dąbrowie Górniczej. Swoje życie związali z osiedlem Mydlice, które położone jest bardzo blisko szpitala. Wydawać by się więc mogło, że kiedy pojawią się pierwsze symptomy, zwiastujące nadejście porodu, spokojnie zdążą na salę porodową. Nie tym razem.

- Poród mieliśmy wyznaczony na 13 sierpnia. I w tym dniu byliśmy w zgodnie z zaleceniami w dąbrowskim szpitalu na badaniach, by sprawdzić czy wszystko jest w porządku. Nic nie zwiastowało jednak, że maluch będzie chciał przyjść już na świat – mówi Piotr Wanicki.

W tym samym dniu wybrali się więc jeszcze do jednego z salonów meblowych do Katowic. Tam personel, widząc panią Monikę w zaawansowanej ciąży, z uśmiechem stwierdził, że gdyby właśnie urodziła, to Dąbrowianie otrzymaliby bezpłatnie zestaw mebli. W czwartek 13 sierpnia mały Oluś jednak nie zapragnął poznać świata. Wszystko zmieniło się nagle dzień później. Piątkowy poranek 14 sierpnia cała rodzina zapamięta na długo.

- Gdzieś o godzinie 6.50 żona stwierdziła, że pojawiły się pierwsze skurcze porodowe. To nasze drugie dziecko. Alicja rodziła się dość szybko, ale zdążyliśmy wtedy dojechać do szpitala w Katowicach. Mogliśmy przypuszczać, że tym razem będzie podobnie. Samochodem do szpitala mamy jakieś 5 minut drogi, wydawało się, że zdążymy. Okazało się jednak, że życie napisało nam całkiem inny scenariusz porodu – opowiada 36-letni Dąbrowianin.

Około godziny 7.10 skurcze porodowe nadal trwały. Pan Piotr zadzwonił więc po pomoc na numer 112 o godzinie 7.29, bo poród już się rozpoczął. Pani Monika zaczęła rodzić malucha w pozycji stojącej.

- Wydawało mi się, że to wszystko trwa wieczność. Mówię, że dziecko trzymam już na rękach, że wychodzi pępowina. Chciałem po prostu wiedzieć, co robić, by wszystko było w porządku. Bałem się, czy dziecko będzie oddychać. Na szczęście minęły trzy, cztery sekundy i Oluś zakaszlał, a potem zaczął płakać. Wtedy cały stres gdzieś ustąpił. Jakoś poradziliśmy sobie z całą tą nietypową sytuacją. Kiedy po chwili przyjechali ratownicy medyczni, to zajęli się pępowiną – relacjonuje dzielny tata.

Po wszystkim mama wraz z maluszkiem trafili do pobliskiego szpitala - Zagłębiowskiego Centrum Onkologii. Tam spędzili trzy dni.

- Wszyscy na oddziale byli zaskoczeni i przyjęli całą sytuację z uśmiechem. Lekarz powiedział nawet, że kolejny poród, to już będę sam odbierał. Dodałem tylko, że przydałby mi się jednak jakiś zestaw „małego położnika" – podkreśla z uśmiechem pan Piotr.

16 sierpnia Pani Monika i mały Oluś wrócili już do domu. Maluch ma 58 centymetrów wzrostu i waży 3835 gramów. Ma się dobrze.

- Został zakwalifikowany powyżej średniej i tak naprawdę to kwalifikowałby się do porodu przez cesarskie cięcie, ale obeszło się bez tego. Dostał wszystkie najwyższe oceny zdrowia. Niby wszystko zaplanowaliśmy, ale poród nas jednak zaskoczył. Co ciekawe Oluś przyszedł na świat dokładnie w tym samym dniu, kiedy urodziła się moja mama, a więc 14 sierpnia – przyznaje Dąbrowianin.

Dzielnie zachowała się też w trakcie porodu 3-letnia Ala, siostra małego Olka.

- W tej sytuacji nie krzyczała, nie panikowała. Poszła sobie do sypialni, miała włączony telewizor, siedziała cichutko, czekając na narodziny brata – mówi Piotr Wanicki.

REKLAMA 0011567137

Województwo Śląskie
Śląskie. DLA KOBIETY

ROZLUŹNIJ CIAŁO
PRZEWIETRZ GŁOWĘ

Zapraszamy do Chorzowa
Tauron Park Śląski - Duża Łąka
29 sierpnia
godziny od 10.00 do 12.30

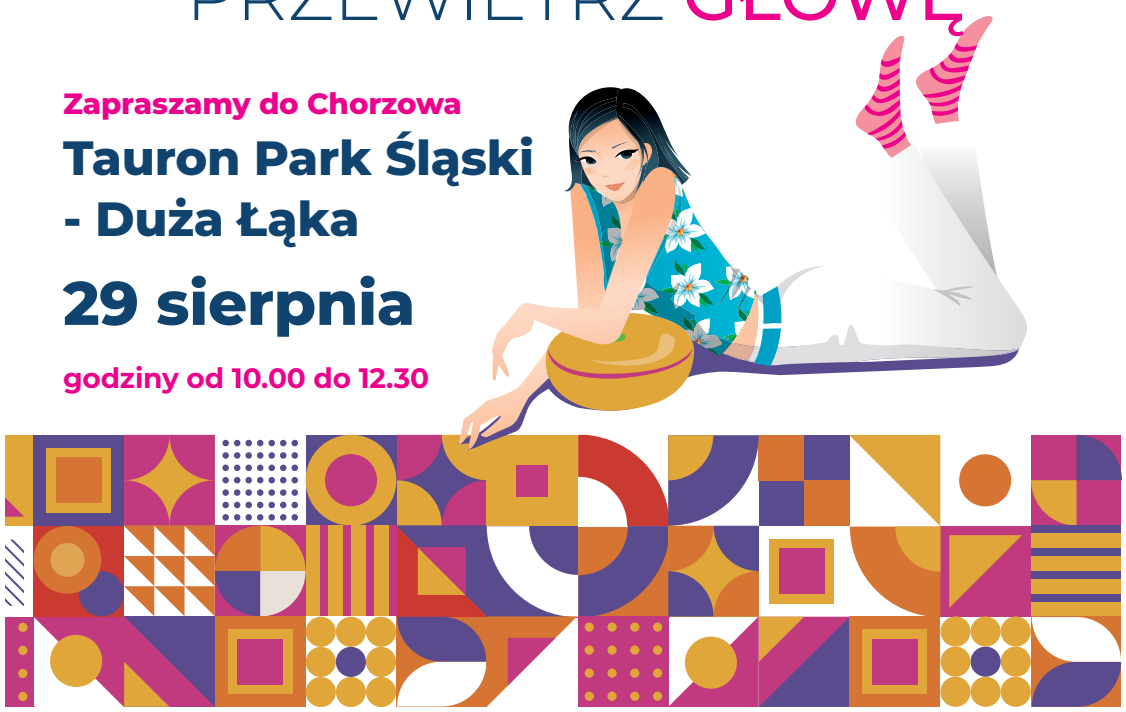

OdNowa zaczyna się w ruchu!
Na wydarzenie zaprasza
Marszałek Województwa Śląskiego
Wojciech Saługa

W programie:
- warsztaty tworzenia wianków
- warsztaty robienia świec
- warsztaty tworzenia bransoletek
- strefa relaksu i kreatywności
- Miasteczko Zdrowia – możliwość wykonania badań i konsultacji
- dobra atmosfera i chwila dla siebie

Przyjdź na bezpłatne wydarzenie i spędź czas w wyjątkowej atmosferze!

ZAPISZ SIĘ KONIECZNIE, SZCZEGÓŁY

eprasa.pl 096d3521cb

GÓRNICTWO

JSW liczy na ponad miliard złotych pożyczki

oprac. Piotr Sobierajski

Jastrzębska Spółka Węglowa chce podreperować swoją kondycję finansową. Zamierza wnioskować do Agencji Rozwoju Przemysłu o pożyczkę w wysokości do 1,066 mld zł - poinformowała w poniedziałek spółka. Wartość pożyczki odpowiada wycenie spółek z grupy JSW, które miały być sprzedane Agencji. Ta pożyczka miałaby zastąpić tę transakcję.

FOT. DAWID LACH JSW

JSW to największy producent węgla koksowego w Unii Europejskiej

W związku z trudną sytuacją finansową JSW podjęła wiele działań restrukturyzacyjnych, aby zredukować koszty i poprawić swoją sytuację finansową. W lutym spółka zawarła porozumienie ze związkami zawodowymi dotyczące ograniczenia kosztów pracy, co ma przynieść oszczędności w wysokości 1,2 mld zł. Dodatkowo planuje skorzystać z możliwości znowelizowanej ustawy górniczej, oferując odprawy i urlopy przedemerytalne dla blisko 4 tys. pracowników.

Jak podała JSW, zarząd spółki podjął uchwałę w sprawie wyrażenia zgody na złożenie do ARP wniosku o udzielenie pożyczki do kwoty 1,066 mld zł. W raporcie wyjaśniono, że planowane finansowanie miałoby zastąpić realizowaną transakcję sprzedaży na rzecz ARP akcji spółki PBSz oraz udziałów w spółce JZR, objętą umową przedwstępną. Proponowana kwota pożyczki odpowiada łącznej wstępnej cenie sprzedaży akcji PBSz i udziałów JZR.

- Środki z pożyczki miałyby zostać przeznaczone na finansowanie działalności spółki w okresie prowadzenia działań restrukturyzacyjnych, obejmujących działania zmierzające do obniżenia kosztów działalności oraz optymalizacji funkcjonowania grupy kapitałowej JSW - napisano w raporcie.

Złożenie wniosku nie przesądza udzielenia JSW pożyczki przez ARP. Ostateczne warunki mają zależeć w szczególności od wyników dalszych analiz finansowych i prawnych prowadzonych przez ARP, uzgodnienia dokumentacji finansowania oraz uzyskania zgód, w tym zgód instytucji finansujących JSW. 9 marca br. JSW informowała o zawarciu przedwstępnej umowy sprzedaży: 95,81 proc. akcji PBSz za 274,4 mln zł i 59,39 proc. udziałów w JZR za 791,6 mln zł. Łączną cenę akcji PBSz i udziałów w JZR określono na 1066 mln zł. Uzgodniono zapłatę przez ARP 400 mln zł zaliczki.

6 sierpnia JSW zawarła z ARP umowę pożyczki o wartości 824,13 mln zł. Następnie 12 sierpnia br. minister aktywów państwowych w rozmowie z RMF poinformował o zamiarze zamiany transakcji sprzedaży do ARP dwóch firm z grupy JSW. „To zostanie zamienione na czystą pożyczkę, więc JSW pozostaje z tymi niesprzedanymi spółkami w grupie" - zasygnalizował szef MAP.

GLIWICE

Milionowy biznes sterydowy działał od dekady. Służby zatrzymały osiem osób

Grzegorz Olma

Funkcjonariusze Centralnego Biura Śledczego Policji wspólnie z Prokuraturą Okręgową w Gliwicach rozbili zorganizowaną grupę przestępczą podejrzaną o wprowadzanie do obrotu substancji zabronionych w sporcie, w tym sterydów anaboliczno-androgennych. Zatrzymano 8 osób.

FOT. CBŚP

Milionowy biznes sterydowy na Śląsku

To była zakrojona na wielką skalę akcja. Uczestniczyli w niej funkcjonariusze Centralnego Biura Śledczego Policji, Biura Zwalczania Cyberprzestępczości, Polskiej Agencji Antydopingowej (POLADA) a także EUROPOLU. Jej celem była działająca w okolicach Gliwic zorganizowana grupa, która od blisko 10 lat zajmowała się handlem sterydami

- Podczas prowadzonych czynności funkcjonariusze ujawnili magazyn, w którym przechowywane były sterydy, leki oraz substancje regulowane ustawą o przeciwdziałaniu narkomanii. Wartość zabezpieczonych nielegalnych produktów oszacowano na co najmniej 3,5 mln zł. - relacjonuje kom. Krzysztof Wrześniowski, oficer prasowy CBŚP.

Grupa miała działać od 2016 roku. Niedozwolone substancje były oferowane i wprowadzane do obrotu przede wszystkim za pośrednictwem Internetu, a przychody uzyskane z nielegalnej działalności mogły sięgnąć blisko 10 mln zł. Zatrzymano osiem osób. W Prokuraturze Okręgowej w Gliwicach przedstawiono im zarzut, które dotyczą m.in. udziału w zorganizowanej grupie przestępczej, a w przypadku jednej z osób — kierowania nią. Podejrzani usłyszeli również zarzuty związane ze sprowadzeniem niebezpieczeństwa powszechnego dla życia lub zdrowia wielu osób poprzez wprowadzanie do obrotu szkodliwych substancji, a także zarzuty dotyczące prania pieniędzy - informuje komunikat CBŚP. Wobec czterech podejrzanych sąd zastosował areszt tymczasowy. Na poczet przyszłych kar funkcjonariusze zabezpieczyli 100 tys. zł w gotówce .Zablokowano także 50 rachunków bankowych.

REKLAMA 0011569168

Prezydent Miasta Sosnowca

informuje,

iż na tablicy ogłoszeń Urzędu Miejskiego w Sosnowcu Al. Zwycięstwa 20 oraz na stronie internetowej tut. Urzędu został zamieszczony na okres 21 dni, tj. od 19.08.2026 r. do 8.09.2026 r. wykaz nieruchomości przeznaczonej do zbycia w trybie bezprzetargowym na podstawie art. 198g ustawy z dnia 21 sierpnia 1997 r. o gospodarce nieruchomościami (tekst jednolity Dz.U. z 2026 r. poz. 399) dot. nieruchomości położonej w Sosnowcu przy ul. W. Witosa oraz Braci Mieroszewskich.

REKLAMA 0011569796

OGŁOSZENIE

Prezydent Miasta Sosnowca

informuje,

że na tablicy ogłoszeń Urzędu Miejskiego w Sosnowcu przy Al. Zwycięstwa 20 na okres od dnia **19.08.2026 r.** do dnia **9.09.2026 r.** został wywieszony wykaz nieruchomości przeznaczonych do dzierżawy zlokalizowanych w Sosnowcu przy:

- ul. Łódzkiej, część działki ozn. geod. jako nr 1372/14 obręb 0006 Klimontów.

AKCJA CHARYTATYWNA 0011544567

eprasa.pl 096d3521cb

AKCJA CHARYTATYWNA

0211551697

eprasa.pl 096d3521cb

EKOLOGIA

Na Jurze powstały dwa nowe rezerwaty przyrody

Katarzyna Stacherczak

Na mapie pojawiły się dwa nowe obszary objęte najwyższą formą ochrony. To rezerwaty Bogdaniec oraz Psi Nos, zlokalizowane na terenie powiatu częstochowskiego. Ich utworzenie pozwoli na zabezpieczenie blisko 220 ha wyjątkowych lasów jurajskich oraz charakterystycznych dla tego regionu wzgórz wapiennych z ostańcami skalnymi.

FOT. RDOŚ W KATOWICACH

Ochrona daje tym lasom perspektywę niezmiennego trwania

Pierwszy z nowych obszarów chronionych to rezerwat Bogdaniec, który zajmuje powierzchnię 126,13 hektara. Został on utworzony na gruntach zarządzanych przez Nadleśnictwo Złoty Potok, w granicach administracyjnych gminy Janów. Głównym zadaniem rezerwatu jest zachowanie naturalnego ekosystemu leśnego. Kluczowym elementem są tutaj dobrze rozwinięte buczyny, które porastają tutejsze wzniesienia z wapiennymi ostańcami oraz niszami skalnymi, na których występuje rzadka roślinność naskalna.

W skład rezerwatu weszły wzniesienia Bogdaniec i Koziarska Góra wraz z licznymi grupami skalnymi. Teren ten stanowi cenną mozaikę siedlisk przyrodniczych wchodzących w skład obszaru Natura 2000 Ostoja Złotopotocka. Przyrodnicy wskazują na dominację żyznych buczyn oraz ciepłolubnych buczyn storczykowych. W dolnych partiach lasu można spotkać rzadkie gatunki roślin, takie jak bułownik wielkokwiatowy, żywiec dziewięciolistny, żywiec cebulkowy oraz przytulia wonna. Aby skutecznie zabezpieczyć to miejsce przed negatywnymi czynnikami zewnętrznymi, wokół rezerwatu wytyczono otulinę o wielkości 159,12 hektara.

Drugi obiekt to rezerwat Psi Nos o powierzchni 93,07 hektara. Położony jest on na terenach leśnych Nadleśnictwa Złoty Potok leżących w granicach gmin Mstów oraz Olsztyn. Ochroną objęto tutaj wielogatunkowy kompleks leśny posiadający cechy naturalne, w którym przeplatają się siedliska grądów, buczyn oraz kwaśnych dąbrów. Las ten porasta lokalne wzgórza bogate w wapienne ostańce pokryte unikalną florą naskalną.

W granicach rezerwatu znajdują się siedliska chronione w ramach europejskiej sieci Natura 2000 Ostoja Olsztyńsko-Mirowska, będące ostoją wielu rzadkich roślin. Wśród nich wymienić można lilię złotogłów, miodownika melisowatego, gnieźnika leśnego, wawrzynka wilczełyko oraz naturalne stanowiska kłokoczki południowej. Krajobraz tego miejsca tworzą charakterystyczne wzniesienia Psi Nos, Dębowa Góra i Wzgórza Srockie. Dla tego rezerwatu również wyznaczono strefę ochronną – otulina obejmuje 185,80 hektara przyległych lasów i łąk. Dzięki tej decyzji liczba rezerwatów przyrody w regionie wzrosła do 70.

CZĘSTOCHOWA

Są pierwsze pielgrzymkowe statystyki. Na Jasną Górę przybyło 80 tys. wiernych

Katarzyna Stacherczak

Od kwietnia do 14 sierpnia na Jasną Górę w sumie dotarło 80 345 osób w pielgrzymkach pieszych, rowerowych i biegowych oraz konnej i na rolkach. Najliczniejsza były 48. Radomska Pielgrzymka Piesza, 46. Krakowska Pielgrzymka Piesza oraz tradycyjnie 315. Warszawska Pielgrzymka Piesza.

FOT. DAWID WYGAS

Pielgrzymka góralska- jedna z najbarwniejszych grup

W letnim sezonie pielgrzymkowym 2026, od 24 kwietnia do 14 sierpnia, na Jasną Górę przybyło w sumie 80 345 pątników. To o kilka tysięcy więcej niż rok temu. Wśród nich były 163 pielgrzymki piesze, a w nich 71 tys. 933 osoby, 197 pielgrzymek rowerowych - w nich 8 tys. osób, 13 pielgrzymek biegowych - 328 osób.

Do tej liczby należy jeszcze doliczyć kilka tysięcy pielgrzymów sztafetowych, którzy dołączali do pielgrzymek pieszych na jeden lub kilka dni, nie pokonując z różnych względów całej trasy. Dotarły też: pielgrzymka rolkowa z Wrocławia, a w niej 70 osób oraz pielgrzymka konna – 14 osób.

Duszpasterze i paulini podkreślają, że na szlakach spotykają się wszystkie pokolenia. W grupach widać mnóstwo rodzin z dziećmi, młodzieży, ale też emerytów, biskupów czy obcokrajowców. Tylko w pielgrzymce radomskiej – do tej pory też najliczniejszej – 30 procent wszystkich pielgrzymów stanowili właśnie najmłodsi. Obok pielgrzymek diecezjalnych maszerują grupy zawodowe i społeczne: strażacy, żołnierze, studenci czy więźniowie.

Najliczniejsze pielgrzymki to 48. Radomska Pielgrzymka Piesza – 8 705 osób, 46. Krakowska Pielgrzymka Piesza – 5 700 osób, 315. Warszawska Pielgrzymka Piesza – 4 600 osób. W 8 pielgrzymkach z samej tylko Warszawy przyszło w sumie 11 tys. 185 pątników. Z kolei w pielgrzymkach (pieszych, rowerowych, biegowych) przed uroczystością Wniebowzięcia Najświętszej Maryi Panny, od 1 do 14 sierpnia, na Jasną Górę przybyło 60 tys. 904 pątników.

Kolejne pielgrzymki przybędą na uroczystość Matki Bożej Jasnogórskiej, która przypada 26 sierpnia.

REKLAMA 0011569114

OBWIESZCZENIE WOJEWODY ŚLĄSKIEGO
nr IFXIII.747.48.2025 z dnia 13 sierpnia 2026 r.

Na podstawie art. 131 oraz art. 49 ustawy z dnia 14 czerwca 1960 r. Kodeks postępowania administracyjnego (tekst jednolity: Dz.U. z 2025 r., poz. 1691), Wojewoda Śląski podaje do publicznej wiadomości, że zostało wniesione do Ministra Finansów i Gospodarki odwołanie od decyzji Wojewody Śląskiego nr 6/2026/ullk z dnia 15 czerwca 2026 r. o ustaleniu lokalizacji linii kolejowej dla zadania inwestycyjnego pn.:
„**Budowa i przebudowa linii kolejowej nr 131 na odcinku Nakło Śląskie (km 29+000) – Kalina (km 66+800) wraz z towarzyszącą infrastrukturą w km 28+500 – 68+940 oraz budowa i przebudowa infrastruktury kolejowej na liniach stycznych,**
w ramach projektu inwestycyjnego pn.:
Opracowanie dokumentacji projektowej wraz z pełnieniem nadzoru autorskiego w ramach projektu POliŚ 5.1-14 pn: „Prace na linii kolejowej C-E-65 na odc. Chorzów Batory – Tarnowskie Góry – Karsznice – Inowrocław – Bydgoszcz – Maksymilianowo dla zadania pn. LOT B – Prace na linii kolejowej 131 na odcinku Nakło Śląskie (km 29+000) – Kalina (km 66+800) oraz zaprojektowanie podstacji trakcyjnych i infrastruktury kolejowej na linii kolejowej 131 i 144",
w zakresie odcinka:
L03 – szlak Kalety – Boronów od km 52+373 do km 58+533 linii kolejowej nr 131.
Odcinek od km 52+373 do km 58+522 linii kolejowej nr 131"

Fundusze Europejskie na Infrastrukturę, Klimat, Środowisko
Dofinansowane przez Unię Europejską

REKLAMA 0011569129

OBWIESZCZENIE
WOJEWODY ŚLĄSKIEGO
nr IFXIII.7820.5.2026
z dnia 13 sierpnia 2026 r.

Na podstawie art. 49 ustawy z dnia 14 czerwca 1960 r. Kodeks postępowania administracyjnego (t.j. Dz.U. z 2025 r., poz. 1691) w związku z art. 11f ust. 3 ustawy z dnia 10 kwietnia 2003 r. o szczególnych zasadach przygotowania i realizacji inwestycji w zakresie dróg publicznych (t.j. Dz.U. z 2024 r. poz. 311) podaję do publicznej wiadomości, że Wojewoda Śląski w dniu 31 lipca 2026 r. wydał postanowienie, którym sprostował decyzję Wojewody Śląskiego z dnia 29 czerwca 2026 r., nr 17/2026/ZRID, znak sprawy: IFXIII.7820.5.2026 **o zezwoleniu na realizację inwestycji drogowej dla zadania pn.:** „Rozbudowa drogi w ramach zadania: Projekt budowy chodnika wzdłuż drogi wojewódzkiej nr 942 w Buczkowicach na odcinku od km 20+100 do km 20+406.", w zakresie oczywistej omyłki pisarskiej.

WAŻNE INFORMACJE DODATKOWE

Z treścią ww. postanowienia oraz aktami sprawy można zapoznać się w Śląskim Urzędzie Wojewódzkim w Katowicach, przy ul. Jagiellońskiej 25, po uprzednim uzgodnieniu z inspektorem prowadzącym sprawę, pod numerem tel.: 32 20 77 976.

AKCJA CHARYTATYWNA 0011569511

eprasa.pl 096d3521cb

WISŁA

Centrum Małysza bije rekordy popularności

oprac. Jacek Drost

Ponad 5 tysięcy osób odwiedziło już Beskidzkie Centrum Narciarstwa im. Adama Małysza w Wiśle. Nowa atrakcja turystyczna, oficjalnie otwarta 14 lipca, w ciągu pierwszego miesiąca działalności przyciągnęła zarówno mieszkańców, jak i turystów z Polski oraz z zagranicy.

FOT. BESKIDZKIE CENTRUM NARCIARSTWA

Beskidzkie Centrum Narciarstwa już odwiedziło ponad 5 tysięcy osób

Ponad 5 tysięcy odwiedzających w pierwszym miesiącu funkcjonowania to mocny sygnał, że Beskidzkie Centrum Narciarstwa odpowiada na potrzebę stworzenia w Wiśle całorocznej atrakcji związanej z największym sportowym dziedzictwem miasta. Centrum prezentuje historię narciarstwa w Beskidach, ze szczególnym uwzględnieniem skoków narciarskich oraz kariery Adama Małysza. Nowoczesna, multimedialna ekspozycja łączy pamiątki i trofea z rozwiązaniami interaktywnymi, dzięki czemu jest atrakcyjna zarówno dla kibiców, jak i rodzin z dziećmi.

- To wynik, który cieszy. Ponad 5 tysięcy osób w pierwszym miesiącu pokazuje, że Beskidzkie Centrum Narciarstwa było potrzebne i szybko stało się częścią turystycznej mapy Wisły. Widzimy, że jest chętnie odwiedzanym miejscem, zwłaszcza gdy aura nie pozwala na górskie wycieczki czy korzystanie z miejskiego basenu - mówi Tadeusz Papierzyński, prezes zarządu spółki Baseny Wisła, która zarządza niedawno otwartym obiektem.

Pierwszy miesiąc działalności Beskidzkiego Centrum Narciarstwa przypadł na szczególnie intensywny okres turystyczny. Zaledwie kilkanaście dni po otwarciu Wisła rozpoczęła 63. Tydzień Kultury Beskidzkiej - jedno z najważniejszych wydarzeń kulturalnych w regionie i największą oraz najstarszą imprezę folklorystyczną w Polsce.

Beskidzkie Centrum Narciarstwa działało w tym czasie dłużej i stanowiło dodatkową propozycję dla osób, które między koncertami, wydarzeniami plenerowymi i spacerami chciały poznać sportową historię Wisły. To szczególnie ważne z punktu widzenia budowania oferty pobytowej miasta - obiekt pozwala uzupełnić wypoczynek w górach o atrakcję dostępną niezależnie od pogody.

Kolejnym ważnym momentem był weekend 1-2 sierpnia, kiedy Wisła gościła zawody FIS Grand Prix w skokach narciarskich. Na Skoczni im. Adama Małysza w Wiśle-Malince rywalizowali reprezentanci Polski oraz czołowi skoczkowie z wielu krajów. Dla kibiców przyjeżdżających na zawody Beskidzkie Centrum Narciarstwa było naturalnym uzupełnieniem sportowego weekendu. W jednym miejscu mogli nie tylko obserwować współczesne skoki narciarskie, ale również poznać ich historię i zobaczyć trofea oraz pamiątki związane z Adamem Małyszem i innymi zawodnikami z Beskidów.

- Nazwisko Adama Małysza wciąż ma w sobie magię i nadal przyciąga ludzi. Zresztą czasami, niespodziewanie dla odwiedzających, można było go tutaj spotkać - dodaje Tadeusz Papierzyński.

Beskidzkie Centrum Narciarstwa im. Adama Małysza powstało jako nowoczesne miejsce opowiadające o historii narciarstwa, beskidzkich tradycjach oraz sukcesach polskich skoczków. Inwestycja była realizowana przez blisko trzy lata, a jej wartość według informacji Miasta Wisła wyniosła około 22,4 mln zł, z czego około 15,5 mln zł stanowiło dofinansowanie ze środków europejskich.

Pierwszy miesiąc działalności pokazuje, że nowe centrum ma szansę stać się jedną z najważniejszych atrakcji turystycznych Wisły. Ponad 5 tysięcy odwiedzających w ciągu miesiąca otwarcia to nie tylko statystyka, ale również potwierdzenie, że oferta miasta coraz mocniej łączy sportowe dziedzictwo, kulturę i całoroczną turystykę.

Beskidzkie Centrum Narciarstwa im. Adama Małysza mieści się przy Bulwarze Księżycowym 1 w Wiśle. Obiekt jest czynny od wtorku do niedzieli w godz. 10:00–18:00.

REKLAMA 0011569805

OBWIESZCZENIE WOJEWODY ŚLĄSKIEGO
nr IFXIII.747.47.2025
z dnia 13 sierpnia 2026 r.

Na podstawie art. 49 ustawy z dnia 14 czerwca 1960 r. Kodeks postępowania administracyjnego (t.j. Dz. U. z 2025 r. poz. 1691), zwanej dalej Kpa, w związku z art. 72 ust. 6, art. 95 ust. 3 ustawy z dnia 3 października 2008 r. o udostępnianiu informacji o środowisku i jego ochronie, udziale społeczeństwa w ochronie środowiska oraz o ocenach oddziaływania na środowisko (t.j. Dz. U. z 2026 r. poz. 670), podaję do publicznej wiadomości, że po rozpoznaniu wniosku PKP Polskie Linie Kolejowe S.A., działającej przez pełnomocnika, Wojewoda Śląski w dniu 31 lipca 2026 r. **wydał decyzję nr 7/2026/ullk, znak sprawy: IFXIII.747.40.2025 o ustaleniu lokalizacji linii kolejowej dla inwestycji pn. „Budowa i przebudowa linii kolejowej nr 131 na odcinku Nakło Śląskie (km 29+000) – Kalina (km 66+800) wraz z towarzyszącą infrastrukturą w km 28+500 – 68+940 oraz budowa i przebudowa infrastruktury kolejowej na liniach stycznych w ramach projektu inwestycyjnego pn.: Opracowanie dokumentacji projektowej wraz z pełnieniem nadzoru autorskiego w ramach projektu POliŚ 5.1-14 pn.: „Prace na linii kolejowej C-E-65 na odc. Chorzów Batory – Tarnowskie Góry – Karsznice – Inowrocław – Bydgoszcz – Maksymilianowo dla zadania pn. LOT B – Prace na linii kolejowej 131 na odcinku Nakło Śląskie (km 29+000) – Kalina (km 66+800) oraz zaprojektowanie podstacji trakcyjnych i infrastruktury kolejowej na linii kolejowej 131 i 144." w zakresie odcinków:**
L02 – szlak Tarnowskie Góry – Kalety od km 42+100 do km 46+360 linii kolejowej nr 131
S02 – stacja Kalety od km 46+360 do km 52+373 linii kolejowej nr 131
L07 – szlak Kalety – Koszęcin od km 1+770 do km 7+430 linii kolejowej 143, sprostowaną postanowieniem z dnia 13 sierpnia 2026 r., znak: IFXIII.747.47.2025.

WAŻNE INFORMACJE

1. **Treść decyzji i postanowienia zostanie opublikowana w Biuletynie Informacji Publicznej Śląskiego Urzędu Wojewódzkiego w Katowicach w dniu 18 sierpnia 2026 r. w zakładce „Informacja publiczna o środowisku".**
2. Z treścią ww. decyzji, postanowienia i aktami sprawy, w tym z decyzją Regionalnego Dyrektora Ochrony Środowiska w Katowicach z dnia 22 listopada 2024 r., znak: WOOŚ.420.37.2022.AS3.KC.42 o środowiskowych uwarunkowaniach, można zapoznać się w budynku Śląskiego Urzędu Wojewódzkiego w Katowicach, ul. Jagiellońska 25. Ze względów organizacyjnych, należy uprzednio uzgodnić termin zapoznania się z aktami sprawy z pracownikiem prowadzącym postępowanie pod numerem tel. 32 20 77 521.

Fundusze Europejskie na Infrastrukturę, Klimat, Środowisko
Dofinansowane przez Unię Europejską

REKLAMA 0011569103

OBWIESZCZENIE WOJEWODY ŚLĄSKIEGO
nr IFXIII.747.48.2025 z dnia 13 sierpnia 2026 r.

Na podstawie art. 49 ustawy z dnia 14 czerwca 1960 r. Kodeks postępowania administracyjnego (t.j. Dz. U. z 2025 r. poz. 1691), zwanej dalej *Kpa,* w związku z art. 9q ust. 2 ustawy z dnia 28 marca 2003 r. o transporcie kolejowym (t.j. Dz. U. z 2025 r. poz. 1234 z późn. zm.), zwanej dalej *specustawą,* podaję do publicznej wiadomości, że Wojewoda Śląski postanowieniem z dnia 13 sierpnia 2026 r. sprostował omyłkę pisarską w treści decyzji Wojewody Śląskiego nr 6/2026/ullk z dnia 15 czerwca 2026 r., znak sprawy IFXIII.747.48.2025 o ustaleniu lokalizacji linii kolejowej dla zadania inwestycyjnego pn.:
„Budowa i przebudowa linii kolejowej nr 131 na odcinku Nakło Śląskie (km 29+000) – Kalina (km 66+800) wraz z towarzyszącą infrastrukturą w km 28+500 – 68+940 oraz budowa i przebudowa infrastruktury kolejowej na liniach stycznych,
w ramach projektu inwestycyjnego pn.:
Opracowanie dokumentacji projektowej wraz z pełnieniem nadzoru autorskiego w ramach projektu POliŚ 5.1-14 pn.: „Prace na linii kolejowej C-E-65 na odc. Chorzów Batory – Tarnowskie Góry – Karsznice – Inowrocław – Bydgoszcz – Maksymilianowo dla zadania pn. LOT B – Prace na linii kolejowej 131 na odcinku Nakło Śląskie (km 29+000) – Kalina (km 66+800) oraz zaprojektowanie podstacji trakcyjnych i infrastruktury kolejowej na linii kolejowej 131 i 144",
w zakresie odcinka:
L03 – szlak Kalety – Boronów od km 52+373 do km 58+533 linii kolejowej nr 131.
Odcinek od km 52+373 do km 58+522 linii kolejowej nr 131", poprzez prawidłowe wskazanie działek z obrębu Boronów Las, w gminie Boronów.

WAŻNE INFORMACJE

1. Na niniejsze postanowienie służy zażalenie do Ministra Finansów i Gospodarki w Warszawie, które wnosi się za pośrednictwem Wojewody Śląskiego w terminie 7 dni od daty jego doręczenia.
2. Wniesienie zażalenia nie wstrzymuje wykonania postanowienia (art. 143 *Kpa*).
3. Przed upływem terminu do wniesienia zażalenia strona może zrzec się prawa do wniesienia zażalenia wobec organu administracji publicznej, który wydał postanowienie (art. 127a § 1 w związku z art. 144 *Kpa*). Jeżeli oświadczenie o zrzeczeniu się prawa do wniesienia zażalenia wniosą wszystkie strony postępowania, z dniem doręczenia organowi administracji publicznej tego oświadczenia przez ostatnią ze stron postępowania, postanowienie staje się ostateczne i prawomocne (art. 127a § 2 *Kpa*) i nie ma możliwości zaskarżenia go do Wojewódzkiego Sądu Administracyjnego.
4. Treść postanowienia zostanie opublikowana w Biuletynie Informacji Publicznej Śląskiego Urzędu Wojewódzkiego w Katowicach w zakładce „Inwestycje publiczne - Informacja publiczna o wydanych rozstrzygnięciach".
5. Informuję, że strony mogą zapoznać się z treścią ww. postanowienia i aktami sprawy, w budynku Śląskiego Urzędu Wojewódzkiego w Katowicach, przy ul. Jagiellońskiej 25. Ze względów organizacyjnych, należy uprzednio uzgodnić termin zapoznania się z aktami sprawy z pracownikiem prowadzącym postępowanie pod numerem tel. 32 20 77 522

Fundusze Europejskie na Infrastrukturę, Klimat, Środowisko
Dofinansowane przez Unię Europejską

eprasa.pl 096d3521cb

FOKUS

Dzisiaj benzyna 95 będzie kosztować nie więcej niż 6,46 zł za litr, benzyna 98 – 7,26 zł/l, a olej napędowy – 7,47 zł/l

WARSZAWA

Decyzja ws. kandydatury Berka do Trybunału zależy od Sejmu

Los Macieja Berka jako kandydata do TK zależy od Sejmu; to w żadnej mierze nie jest decyzja rządu – mówił we wtorek rzecznik rządu Adam Szłapka

oprac. Karolina Wrońska

We wtorek w Polsat News rzecznik rządu został zapytany o krytyczne głosy wśród koalicjantów po ogłoszeniu, że Berek, który do niedawna był ministrem ds. nadzoru nad wdrażaniem polityki rządu, będzie kandydował na sędziego Trybunału Konstytucyjnego.

Przewodnicząca klubu Lewicy Maria Żukowska mówiła w poniedziałek w Polsat News, że „mieliśmy być inni niż PiS, mieliśmy robić to inaczej, a nie dokładnie tak samo". Poseł Tomasz Trela stwierdził natomiast w Radiu Zet, iż na tym etapie „doradzałby", aby koalicjanci „swojego zdania nie zmieniali i byli w tym zakresie konsekwentni, żeby głosować przeciw" kandydaturze Berka.

Szłapka powiedział w Polsat News, że ws. kandydatury Berka kluby parlamentarne będą zapewne rozmawiać, a decyzja w tej kwestii – zaznaczył – zostanie podjęta przez Sejm. „To w żadnej mierze nie jest decyzja rządu" – dodał.

Zaznaczył, że jego zdaniem Berek jest wybitnym prawnikiem i dobrym kandydatem do TK. Pytany, czy według niego Berek „jest politykiem", Szłapka powiedział, że „w rządzie, i także w koalicji, mało kto go traktował jako polityka". – Był oczywiście ministrem, natomiast doskonale pamiętamy, że wszyscy członkowie rządu, przedstawiciele klubów, traktowali go jako takiego eksperta, bardzo ważnego urzędnika wynajętego do tego, żeby przyspieszać pewne procesy przygotowane przez rząd – powiedział.

FOT. PAP/PAWEŁ SUPERNAK

Adam Szłapka przekonuje, że Maciej Berek w rządzie był postrzegany przede wszystkim jako ekspert i urzędnik, a nie polityk

Przywołując postaci sędziego TK Stanisława Piotrowicza i b. sędzi TK Krystyny Pawłowicz, którzy oboje w przeszłości byli parlamentarzystami PiS, Szłapka dodał, że „trudno porównywać najbardziej upolitycznionych, w sensie walki partyjnej Piotrowicza i Pawłowicz" do „człowieka, który nigdy nie był członkiem partii politycznej, nie brał udziału w kampaniach wyborczych, nie startował".

– Wiem doskonale, że się pan minister Berek wielokrotnie potrafił spierać z panem premierem, także o kwestie związane z konstytucyjnością – powiedział rzecznik rządu. – Teraz jego dalszy los, po zgłoszeniu przez grupę posłów jako kandydata do Trybunału Konstytucyjnego, zależy od większości parlamentarnej – dodał Szłapka. Powiedział też, że on będzie na Berka głosował.

O negatywne komentarze przedstawicieli Lewicy ws. kandydatury Berka do TK zapytany został też we wtorek Włodzimierz Czarzasty – przewodniczący Nowej Lewicy i marszałek Sejmu. Odnosząc się do wypowiedzi posłanki Żukowskiej, Czarzasty powiedział w Wirtualnej Polsce, że „każdy ma prawo do swojego zdania".

– Do momentu, kiedy nie jest zwołany klub i nie ma stanowiska klubu w tej sprawie, każdy prezentuje swoje przemyślenia i mówi to, co uważa – dodał. Czarzasty podkreślił, że stanowisko w kwestii kandydatury Berka Lewica ustali na posiedzeniu klubu parlamentarnego, który zbiera się na dzień lub dwa przed posiedzeniem Sejmu.

Wybór nowego sędziego Trybunału jest związany z upływającą 18 września kadencją sędziego Justyna Piskorskiego.

Premier Tusk pytany w ubiegłym tygodniu, czy decyzja o kandydaturze Berka na sędziego TK była ustalana z koalicjantami powiedział, że Berek nie jest jego czy też partyjnym kandydatem. Dodał, że sam udzielił tylko zgody na wycofanie się Berka z rządu. Tusk powiedział też, że Berek uczynił ze „swojej apolityczności i niepartyjności" znak rozpoznawczy i że nie zna osoby lepiej przygotowanej do tego, żeby pomóc naprawić „tę sytuację, jaką mamy w związku z wadliwym Trybunałem Konstytucyjnym".

WARSZAWA

Premier o miejscu pobytu Marcina Romanowskiego

oprac. Karolina Wrońska

Donald Tusk przekazał, powołując się na zagraniczne służby, że poseł PiS Marcin Romanowski znajduje się na 99 proc. w Naddniestrzu.

Premier Tusk powiedział przed wtorkowym posiedzeniem rządu, że służby innych państw z regionu, z którymi Polska współpracuje, potwierdziły informacje, że poseł PiS Marcin Romanowski znajduje się „na 99 proc." w Tyraspolu w Naddniestrzu. – Chyba nie trzeba tu komentarzy. Sam ten fakt wystarczy za cały komentarz na temat nie tylko pana Romanowskiego, ale całej formacji politycznej, która korzystała z takich ludzi, kryła i do dziś ich kryje – stwierdził szef rządu.

Rzeczniczka Sądu Okręgowego w Warszawie ds. karnych sędzia Anna Ptaszek poinformowała w ub. tygodniu, że do sądu wpłynął wniosek byłego wiceministra sprawiedliwości i posła PiS Marcina Romanowskiego o wydanie listu żelaznego. **PAP**

RZESZÓW

Dzwonią do bliskich ofiar. „To obrzydliwe"

oprac. Karolina Wrońska

Jeden z osób poszkodowanych w wypadku na Węgrzech opuścił już rzeszowski szpital.

Wojewoda podkarpacka Teresa Kubas-Hul przypomniała, że w poniedziałek wieczorem na lotnisko w Jasionce rządowy samolot przetransportował 21 osób. Spośród nich 16 trafiło bezpośrednio pod opiekę rodzin, a pięć skierowano do hospitalizacji. Po wypisaniu jednego z pacjentów w szpitalach w Rzeszowie pozostają cztery osoby. – Ich stan jest dobry – dodała. Wojewoda dodała, że dotychczas potwierdzono tożsamość siedmiu z 12 ofiar; identyfikacja pozostałych pięciu osób trwa.

Kubas-Hul ostrzegła również przed oszustami, którzy dzwonią do bliskich ofiar wypadku polskiego autokaru na Węgrzech. – Osoba dzwoniąca przekazywała informację, że dana osoba nie żyje, co było nieprawdą, bo osoba ta żyła i żyje. Oferowała też różne formy ubezpieczenia. To obrzydliwe, żeby wykorzystywać tę tragedię – powiedziała.

KRÓTKO

Warszawa

Nie żyje bohaterka powstania warszawskiego

W wieku 98 lat zmarła Krystyna Kodymowska „Stokrotka", uczestniczka powstania warszawskiego – poinformował Urząd do Spraw Kombatantów i Osób Represjonowanych. W chwili wybuchu powstania w 1944 roku miała 16 lat. Jako łączniczka i sanitariuszka Sanitariatu Okręgu Warszawskiego AK „Bakcyl" rozpoczęła służbę w szpitalu przy skrzyżowaniu ulic Płockiej i Górczewskiej, gdzie pomagała rannym w walkach powstańcom.

Krosno

Śledztwo ws. pożaru skansenu w Sanoku

Prokuratura wszczęła śledztwo ws. pożaru, do którego doszło w nocy z soboty na niedzielę na terenie Muzeum Budownictwa Ludowego w Sanoku. Całkowicie spłonął drewniany kościół z XVII w. wraz z wyposażeniem, uszkodzone zostały też dwa budynki znajdujące się w pobliżu. Śledztwo prowadzone jest w sprawie sprowadzenia zdarzenia zagrażającego życiu lub zdrowiu wielu osób albo mieniu w wielkich rozmiarach.

Dolnośląskie

Czujna ekspedientka wpadła na trop fałszerzy

Policjanci z Głuszycy zatrzymali pięciu mężczyzn, którzy działali w bandzie wprowadzającej do obrotu fałszywe pieniądze. Na trop afery wpadła rezolutna ekspedientka z Jedliny-Zdroju, która rozpoznała fałszywkę i zaalarmowała policję. Funkcjonariusze potwierdzili na miejscu, że nie jest to prawdziwy stuzłotowy banknot. Mieszkaniec powiatu wałbrzyskiego został zatrzymany do wyjaśnienia. W sumie w sprawie zatrzymano pięć osób.

MAŁGORZATA GENCA

Polska wchodzi na pierwsze miejsce na podium, jeśli chodzi o Bałtyk, i staje się jednym z najważniejszych państw portowych, szczególnie jeśli chodzi o przeładunki kontenerowe

DONALD TUSK,
premier RP

eprasa.pl 096d3521cb

ROSJA

Potężny atak ukraińskich dronów na Moskwę. W ogniu stanął magazyn Wildberries

Grzegorz Kuczyński

Bezzałogowce ukraińskiej armii zaatakowały magazyn firmy Wildberries w pobliżu Moskwy. Na skutek ataku wybuchł pożar, który został już ugaszony – poinformował we wtorek rano gubernator obwodu moskiewskiego, Andriej Worobiow, cytowany przez agencję Reutera.

„Dziś w nocy siły obrony przeciwlotniczej odparły duży atak bezzałogowców na obwód moskiewski – nad terytorium regionu zestrzelono ponad 150 dronów" – napisał Worobiow na Telegramie. Przekazał również, że doszło do uszkodzeń budynków i elektrowni; co najmniej trzy osoby zostały ranne.

Z kolei mer Moskwy Siergiej Sobianin, cytowany przez agencję AFP, napisał w komunikatorze Telegram, że w kierunku rosyjskiej stolicy wystrzelono 620 dronów; 180 z nich miało zostać zestrzelonych nad miastem.

„Rosyjski Amazon" na celowniku

Magazyny sieci Wildberries są w ostatnich tygodniach celami ataków ukraińskich bezzałogowców. Ukraińskie siły zbrojne unieruchomiły siedem z 10 największych centrów logistycznych tej rosyjskiej platformy handlowej – poinformowało w niedzielę ministerstwo obrony w Kijowie.

Najnowszy atak był wymierzony w obiekt Wildberries o powierzchni około 250 tys. mkw. w parku przemysłowym Koliedino pod Moskwą.

Obiekty Wildberries są atakowane przez ukraińskie drony od 18 lipca. W ocenie władz w Kijowie są one uzasadnionymi celami wojskowymi, ponieważ służą do zaopatrywania rosyjskiej armii na froncie. Na platformie Wildberries można kupić m.in. wyposażenie dla rosyjskich żołnierzy, w tym kamizelki kuloodporne i hełmy.

PAP

FOT. TATYANA MAKEYEVA/AFP/EAST NEWS

Obiekty Wildberries są atakowane przez ukraińskie drony od 18 lipca

ROSJA

Rosyjska fregata widziana w pobliżu niemieckiej wyspy

Grzegorz Kuczyński

Rosja wysłała w kierunku wybrzeży Niemiec na Morzu Bałtyckim fregatę Admirał Kasatonow, donosi „The Telegraph". Okręt, wyposażony w pociski manewrujące Kalibr oraz hipersoniczne Cyrkon, zdolne do przenoszenia ładunku jądrowego, został w zeszłym tygodniu zauważony u wybrzeży popularnej wśród turystów wyspy Fehmarn.

Zbudowany w 2020 roku Admirał Kasatonow jest uważany za jedną z najnowocześniejszych fregat rosyjskiej marynarki wojennej. Może nie tylko przeprowadzać ataki na duże odległości, ale także prowadzić walkę przeciw okrętom podwodnym.

FOT. MIL.RU

Fregata Admirał Kasatonow wchodzi w skład Floty Północnej. To kolejny okręt wysłany przez Rosję na Morze Bałtyckie

Okręty wojenne straszą na Bałtyku

Według informacji podanych przez brytyjską gazetę, fregata, wykorzystywana wcześniej do eskortowania rosyjskich statków towarowych na Morzu Śródziemnym i w Kanale La Manche, płynęła z wyłączonym nadajnikiem lokalizacyjnym.

Jest to już drugi rosyjski okręt wojenny, który w ciągu ostatnich tygodni trafił na Morze Bałtyckie. Pod koniec lipca wysłano tam niszczyciela Admirał Lewczenko. Podobnie jak Admirał Kasatonow, okręt ten wchodzi w skład Floty Północnej.

Admirał Kasatonow pojawił się u wybrzeży Niemiec po groźbach prezydenta Władimira Putina dotyczących rozpoczęcia przejmowania zachodnich statków w odpowiedzi na zatrzymania rosyjskich tankowców z floty cieni. 13 sierpnia oświadczył, że polecił Ministerstwu Obrony odpowiadać w ten sam sposób na „piractwo i rozbój" ze strony krajów europejskich.

– I niekoniecznie w tych akwenach, gdzie planowane są najazdy na nasze okręty i statki. Ale tam, gdzie sami uznamy to za konieczne i celowe. W dowolnym miejscu – podkreślił Putin.

Wiceprzewodniczący Rady Bezpieczeństwa Dmitrij Miedwiediew oświadczył również, że Rosja ma prawo atakować statki handlowe „nieprzyjaznych" krajów na swoich lub neutralnych wodach, jeśli podejrzewa je o przewóz ładunków „w interesie wroga".

Walka z flotą cieni

Od początku roku władze UE i Wielkiej Brytanii zatrzymały pięć tankowców należących do rosyjskiej floty cieni, wykorzystywanej do transportu ropy omijającego sankcje. 20 lipca zatrzymano statek MV South Star. Francja przechwyciła tankowce Grinch, Deyna i Tagor, ale następnie je wypuściła. Wielka Brytania od 14 czerwca przetrzymuje statek Smyrtos ze 100 tys. ton ropy na pokładzie. Ponadto w marcu Szwecja zatrzymała na Morzu Bałtyckim statek towarowy Caffa, który według danych Kijowa wywoził zboże z okupowanych terytoriów. W sierpniu Sąd Najwyższy królestwa postanowił przekazać statek Ukrainie.

Według danych władz Wielkiej Brytanii na flotę cieni, składającą się z ponad 700 statków, przypada 75% transportów rosyjskiej ropy objętej sankcjami. Stanowi ona kluczowe źródło finansowania dla Kremla, pomagając Putinowi w kontynuowaniu wojny przeciwko Ukrainie. W lipcu Unia Europejska w ramach 21. pakietu sankcji zatwierdziła mechanizm umożliwiający państwom członkowskim konfiskatę i sprzedaż rosyjskiej ropy naftowej oraz zboża ze statków floty cieniowej.

WŁOCHY

Burmistrz Como wprowadza zakaz poruszania się rowerami po centrum

Anna Nagel

Burmistrz Como postanowił zabronić ruchu rowerów w centrum miasta. Alessandro Rapinese został ostatnio potrącony przez rower elektryczny.

Mieszkańcy podzielili się w sprawie zakazu, a jego przeciwnicy zarzucili burmistrzowi, że wykorzystał swoje osobiste problemy, opracowując nowe przepisy.

Jak zauważają włoskie media, mimo krytyki burmistrz Como nie zmienia zdania.

– Zarzucano mi, że podjąłem tę decyzję, ponieważ zostałem potrącony przez rower elektryczny: oczywiście, że tak. Ludzie zachowują się na podstawie własnych doświadczeń, a ja przekonałem się na własnej skórze, co to znaczy zostać potrąconym przez tę bestie – powiedział agencji Ansa.

Alessandro Rapinese dodał, że wcześniej władze miasta postanowiły uregulować kwestię wjazdu kurierów do strefy ograniczonego ruchu.

– W połowie lipca, właśnie wtedy, gdy zarząd miejski omawiał uchwałę w tej sprawie, wyszedłem z ratusza i zostałem potrącony przez rower elektryczny. Wtedy zrozumiałem, że ze względu na bezpieczeństwo pieszych powinniśmy uregulować również wjazd rowerów elektrycznych, ale włoski kodeks drogowy nie wprowadza rozróżnienia między rowerami zwykłymi i elektrycznymi – zaznaczył.

Nowe przepisy w sprawie zakazu ruchu rowerów w centrum Como wejdą w życie we wrześniu.

PAP

FILIPINY

Dwie osoby zginęły w strzelaninie w szkole

oprac. Anna Nagel

Dwie osoby zginęły w strzelaninie, do której doszło we wtorek rano w jezuickim liceum w mieście Zamboanga na południu Filipin – podały lokalne media.

Władze szkoły działającej przy uniwersytecie Ateneo de Zamboanga oraz policja potwierdziły opanowanie sytuacji.

– Obecnie potwierdzamy, że są dwie ofiary śmiertelne – oświadczył rektor uniwersytetu Ernald Andal, cytowany przez agencję Reutera. – Nie ma już aktywnych strzelców – zapewnił.

Burmistrz miasta Khymer Adan Olaso potwierdził na antenie radia DZMM, że napastnik i ofiara uczęszczali do tej samej placówki. Samorządowiec dodał, że sprawca użył m.in. broni o dużej sile rażenia. Ze wstępnych doniesień wynika, że nastolatek strzelał początkowo do nauczyciela, jednak dotychczas nie potwierdzono oficjalnie, czy pedagog został ranny. Napastnik prawdopodobnie miał przy sobie kamerę nasobną, by transmitować atak na żywo.

To druga strzelanina w filipińskich szkołach w ostatnich miesiącach. W czerwcu w placówce w mieście Tacloban zginęło troje uczniów, a około dwudziestu odniosło obrażenia w ataku przeprowadzonym przez ich rówieśników. Wtorkowy incydent w Zamboanga wydarzył się zaledwie dziesięć dni po podobnej tragedii na przedmieściach Bangkoku w Tajlandii.

PAP

eprasa.pl 096d3521cb

STRONA ZDROWIA

• **Za tydzień:** Twarz ferrytynowa podbija sieć. Czy po wyglądzie naprawdę można rozpoznać niedobór żelaza?

AKTYWNOŚĆ FIZYCZNA

Grozi ostry ból, zwyrodnienie i dyskopatia. Jak zapobiec syndromowi SMS-owej szyi?

Syndrom szyi SMS-owej dotyka zarówno dorosłych, jak i dzieci. Konsekwencją są dolegliwości bólowe, a nawet trwałe zwyrodnienia i dyskopatia. Co fizjoterapeuta radzi osobom korzystającym ze smartfonów i tabletów?

Emil Hoff

Coraz częściej odczuwasz ból w okolicach szyi i karku? Mrowią cię ramiona? To może wcale nie być kwestia niewygodnego fotela do pracy przy biurku. Tzw. syndrom szyi SMS-owej staje się powoli kolejną chorobą cywilizacyjną i może dopaść praktycznie każdego.

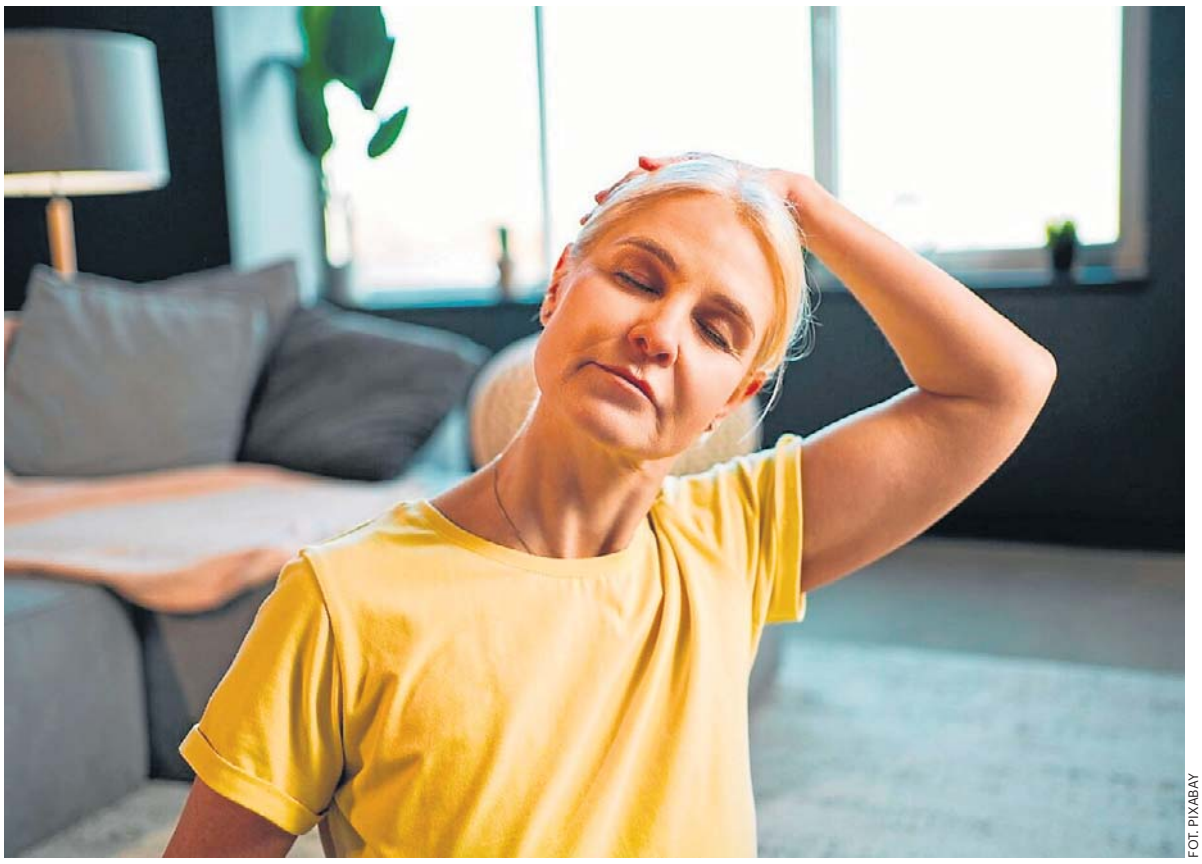

FOT. PIXABAY

Jeśli często korzystasz ze smartfona, koniecznie sprawdź, jak zapobiec powstaniu bolesnej dolegliwości, tzw. szyi SMS-owej

Czym jest syndrom SMS-owej szyi?

- Jest to przeciążenie w obrębie kręgosłupa szyjnego. Najczęściej pojawia się w wyniku długotrwałego, statycznego korzystania z urządzeń mobilnych lub utrzymywania głowy przez dłuższy czas w pochylonej pozycji – tłumaczy Damian Wiśniewski, fizjoterapeuta Szpitala Carolina Grupy Lux Med.

Syndrom szyi SMS-owej lub smartfonowej (ang. Text Neck Syndrome lub Head Down Syndrome) dotyka więc nie tylko osób pracujących zza biurka, ale wszystkich korzystających ze smartfonów czy tabletów, także – coraz częściej – dzieci.

Skutki długotrwałego przeciążenia szyi mogą być poważne. Osoby cierpiące na syndrom SMS-owej szyi odczuwają zdrętwienie lub nawet ostry ból w okolicach szyi, karku i głowy, bóle napięciowe mięśni, a nawet bóle głowy i gałek ocznych. Dolegliwości mogą rozlewać się na ramiona, powodując mrowienie i drętwienie rąk.

Syndrom szyi SMS-owej może też powodować trwałe zmiany w ciele, co jest szczególnie groźne w przypadku dzieci.

- Długotrwałe przeciążenie może nasilać istniejące zmiany zwyrodnieniowe lub stanowić jeden z czynników sprzyjających rozwojowi dyskopatii odcinka szyjnego kręgosłupa – ostrzega Damian Wiśniewski.

Osoby, które silnie odczuwają dolegliwości związane z przeciążeniem szyi, karku i głowy, powinny zgłosić się do fizjoterapeuty, który przyniesie im doraźną ulgę za pomocą technik rozluźniających i zaplanuje rehabilitację, która pomoże trwale pozbyć się problemów związanych z szyją SMS-ową.

Zamiast leczyć ból i odrętwienie, lepiej zapobiegać powstawaniu syndromu SMS-owej szyi. Jest na to kilka sposobów.

- Aby zapobiegać dolegliwościom, warto trzymać telefon na wysokości wzroku oraz robić regularne przerwy podczas korzystania z urządzeń mobilnych – mówi Damian Wiśniewski.

– Pomocne jest również wykonywanie odpowiednio dobranych ćwiczeń.

Ćwiczenia zapobiegające syndromowi SMS-owej szyi są proste i możesz wykonać je w czasie przerwy w korzystaniu z telefonu czy tabletu.

Polegają na cofaniu brody, łączeniu łopatek, robieniu skłonów bocznych szyi czy prostowaniu górnej części pleców.

Ból szyi najczęściej oznacza nadmierne napięcie mięśni w obrębie szyjnego i piersiowego odcinka kręgosłupa.

Dolegliwości mogą dotyczyć większego obszaru, a więc także karku oraz głowy. Wywołujący je stan zapalny może wystąpić także z tyłu czaszki czy przerodzić się w napięciowe bóle głowy.

Bolesne napięcie mięśni szyi może wynikać z działania stresu, a także ich przeciążenia, np. w związku z nieodpowiednią pozycją podczas spania czy pracy.

Przyczyną bólu jest przeciążenie mięśni i kości, wywołane długotrwałym pochylaniem głowy podczas korzystania z telefonu albo tabletu lub też korzystaniem z tych urządzeń bez zmiany pozycji ciała.

W takiej sytuacji szczególnie zalecane są odpowiednie ćwiczenia, które pomogą rozluźnić problematyczne miejsca i zmniejszyć nacisk na kręgi szyjne.

Jeżeli jednak pomimo ćwiczeń ból szyi nie przechodzi, należy udać się do lekarza ortopedy. Przyczyną dolegliwości może być bowiem dyskopatia albo inne zwyrodnienie, a także wady postawy wymagające korekcji, osteoporoza czy choroby zapalne tkanki łącznej.

Jak rozluźnić mięśnie szyi?

Ćwiczenia na szyjny odcinek kręgosłupa najlepiej wykonywać codziennie lub co drugi dzień.

Ważne, by robić to delikatnie, jednocześnie wsłuchując się w sygnały płynące z ciała, ponieważ przy zbyt mocnym, gwałtownym, a także nieprawidłowym rozciąganiu może dojść do urazów.

Ćwiczenia na szyję nie powinny być przy tym szczególnie bolesne. Jeśli tak się zdarzy, trzeba je natychmiast przerwać.

Czas wykonywania ćwiczeń jest zmienny – każde należy robić do momentu, aż pojawi się pierwsze uczucie rozciągnięcia.

Rozciągające ćwiczenia na kręgosłup szyjny

- Usiądź prosto na krześle, ławeczce, ew. stań. Jeśli dopiero zaczynasz, możesz pominąć udział ręki i jedynie przechylać głowę w bok.
- Unieś rękę i połóż dłoń wnętrzem na głowie w okolicy przeciwległego ucha.
- Odchyl ręką głowę w kierunku barku do chwili pojawienia się pierwszego uczucia rozciągania po jego przeciwległej stronie, przez kilka do 30 sekund. Podczas fazy rozciągania pochylaj głowę w bok, ale pilnuj, by tułów i bark po stronie rozciąganej były nieruchome.
- Przełóż rękę na stronę głowy, w którą jest ona pochylona, po czym powoli odepchnij ją do pozycji wyjściowej.
- W ten sam sposób rozciągnij drugą stronę szyi.

Rozciąganie bocznych mięśni szyi

- Stań prosto albo usiądź okrakiem na ławeczce, dłonie oparte między udami.
- Utrzymując nieruchomy tułów i barki przekręć głowę w bok i utrzymaj pozycję.
- Oddychaj regularnie przez 30 sekund, po czym wróć do pozycji wyjściowej.
- Powtórz rozciąganie z drugiej strony szyi.

Fizjoterapeuci sugerują powolne, kontrolowane aktywności, które można również wykonywać w pozycji siedzącej. Szyja lubi płynne ruchy, a nie szarpnięcia.

Podążanie za ruchem wraz z oddechem pomaga rozluźnić nie tylko mięśnie, ale także ten element stresu, który często gromadzi się tuż między ramionami.

Regularna aktywność fizyczna sprawia, że szyja jest silniejsza i lepiej reaguje.

eprasa.pl 096d3521cb

STOMATOLOG RADZI

Luźna proteza zębowa. Co robić, gdy proteza się rusza lub wypada?

Ruszająca się proteza to problem, z którym zmaga się wielu seniorów. Skutki nie ograniczają się wyłącznie do dyskomfortu

oprac. Ola Głowacka

Problemy z uzębieniem, brak zębów lub źle dopasowana proteza często przekładają się na codzienne wybory żywieniowe. To z kolei może mieć wpływ na rozwój wielu schorzeń, takich jak niedożywienie, nadwaga, otyłość, miażdżyca czy cukrzyca.

Luźna proteza. Jakie mogą być konsekwencje?

– W obu przypadkach scenariusz jest podobny: senior zaczyna unikać twardszych produktów, znacząco zawężając swoje codzienne menu. Zamiast wartościowych posiłków, na talerzu częściej pojawiają się miękkie produkty przeładowane węglowodanami prostymi, a ubogie w najważniejsze składniki odżywcze.

Rezygnują ze świeżych owoców i warzyw na rzecz łatwiejszych do pogryzienia, wysoko przetworzonych produktów. Brak funkcjonalnego uzębienia może też mieć odwrotne konsekwencje, czyli prowadzić do niedożywienia, bo osoba starsza ma obolałe dziąsła i rezygnuje z posiłku w ogóle – opisuje lek. dent. Eduard Vlasenko z Medicover Stomatologia.

Specjaliści przypominają, że proces starzenia dotyczy także zębów. Z czasem dochodzi do ścierania ich powierzchni, zmian w strukturze szkliwa, a także do ukruszeń, przemieszczeń czy chorób jamy ustnej. Dodatkowo niekorzystne nawyki, w tym palenie papierosów, mogą przyspieszać utratę uzębienia. W efekcie wraz z wiekiem liczba braków zębowych zwykle rośnie.

Dlaczego proteza traci stabilność?

Najczęściej stosowanym rozwiązaniem w przypadku rozległych braków zębowych lub całkowitego bezzębia pozostaje ruchoma proteza akrylowa. Utrzymuje się ona na tkankach miękkich jamy ustnej, czyli dziąsłach, dlatego nie zapewnia siły gryzienia porównywalnej z naturalnym uzębieniem. Z biegiem czasu jej stabilność może się dodatkowo pogarszać.

– Problemy ze stabilnością protezy akrylowej wynikają z kilku czynników. Przede wszystkim z czasem dochodzi do zaniku kości wyrostka zębodołowego, czyli kości, w której ulokowane były zęby, ale także po prostu do zużycia materiału protezy. Doraźnie pacjenci wspomagają się preparatami mocującymi w postaci pasty lub proszku lub też wykorzystują podściółki i podkładki poprawiające stabilność. Gdy zauważamy, że musimy tego używać codziennie, warto zgłosić się do protetyka na ponowne dopasowanie. Może on wykonać relining, czyli podścielenie, które poprawi komfort użytkowania – wyjaśnia stomatolog.

Jeśli w łuku zostały pojedyncze zęby, można wykonać pracę protetyczną szkieletową mocowaną klamrami, to takie metalowe haczyki, lub bezklamrową, która utrzymuje się dzięki zatrzaskom zamocowanym w koronach zębów.

Co zrobić, gdy proteza się rusza?

Eksperci podkreślają, że akrylowa proteza nie jest rozwiązaniem na całe życie. Jej maksymalny okres użytkowania szacuje się na około pięć lat. Po tym czasie materiał stopniowo się zużywa i może przestać prawidłowo spełniać swoją funkcję.

Każdego dnia proteza narażona jest na działanie sił mechanicznych, zmiennych temperatur i obciążeń związanych z gryzieniem. To sprawia, że czasem konieczna jest wcześniejsza kontrola protetyczna lub korekta dopasowania. Duże znaczenie ma także odpowiednia higiena jamy ustnej.

Nawet osoby całkowicie pozbawione zębów nie powinny zaniedbywać codziennej higieny jamy ustnej. Stan dziąseł i błon śluzowych ma bezpośredni wpływ na komfort użytkowania protezy.

– Wbrew pozorom należyte dbanie o higienę jamy ustnej ma zasadniczy wpływ na stabilność protezy. Choć w przypadku bezzębia nie próchnica jest zagrożeniem, to pojawiać się będą wszelkiego typu dolegliwości związane z tkankami miękkimi, począwszy od prozaicznych otarć czy aft, przez owrzodzenia, stany zapalne, na grzybicy kończąc, a w sytuacjach utrzymujących się wiele lat: także nowotwory. Nawracające stany zapalne nie tylko powodują przejściowy obrzęk dziąseł, ale z czasem mogą też przyspieszać zanik tkanek pod protezą. W obu przypadkach zmienia się kształt podłoża, przez co proteza przestaje być dopasowana – przestrzega ekspert Medicover Stomatologia.

FOT. FREEPIK

Proteza narażona jest na działanie sił mechanicznych, zmiennych temperatur i obciążeń związanych z gryzieniem

FOT. GETTY IMAGES

Zatkany nos, który przez długi czas nie ustępuje? To może być poważny sygnał alarmowy

U LARYNGOLOGA

Ten pozornie błahy objaw może oznaczać nowotwór. Lekarz apeluje o czujność

Katarzyna Wąś-Zaniuk

Jak ostrzega prof. Wojciech Golusiński, jednostronnie zatkany nos, który nie ustępuje mimo leczenia, może być sygnałem poważnej choroby i wymaga pilnej konsultacji lekarskiej.

W okresie wakacyjnym zatkany nos to dla wielu z nas coś normalnego. Winą zwykle obarczamy klimatyzację, pyłki roślin lub letnie infekcje. Lekarze ostrzegają jednak, że przewlekła, jednostronna niedrożność nosa nie powinna być lekceważona.

Lekarz: to może być sygnał nowotworu

– Jest jeden objaw, którego nie możemy nigdy bagatelizować. Jeżeli zatkany nos dotyczy tylko jednej strony, jeżeli nie przechodzi mimo leczenia przeciwzapalnego, mimo stosowania kropli, należy się bezwzględnie zgłosić do lekarza – prof. dr hab. n. med. Wojciech Golusiński z Polskiego Towarzystwa Nowotworów Głowy i Szyi.

Jak wyjaśnił ekspert, ten pozornie błahy objaw może świadczyć o rozwijającym się w naszym organizmie nowotworze.

– Objawy nowotworów nosa i zatok przynosowych są niecharakterystyczne, często podobne do przewlekłej alergii lub przewlekłego zapalenia zatok przynosowych, dlatego bądźmy czujni – zaapelował specjalista.

Oprócz utrzymującego się, jednostronnego zatkania nosa taki nowotwór może objawiać się także nawracającymi krwawieniami z nosa, przewlekłą wydzieliną z nosa, zaburzeniami węchu oraz bólami głowy.

U pacjentów, u których występuje zaawansowane stadium choroby, mogą pojawić się również ból i obrzęk twarzy, rozchwianie zębów, deformacja policzka, szczękościsk czy wytrzeszcz gałki ocznej. Charakterystyczne jest to, że dolegliwości często dotyczą tylko jednej strony nosa lub twarzy, co powinno skłonić do pilnej konsultacji ze specjalistą.

Do jakiego specjalisty się udać?

Jeśli obserwujesz u siebie podobne objawy, koniecznie zgłoś się do lekarza otorynolaryngologa (laryngologa).

Otolaryngolog to skrócone i uproszczone określenie lekarza posiadającego specjalizację w dziedzinie otorynolaryngologii. Termin ten jest połączeniem łacińskich nazw narządów będących w obszarze zainteresowań tej specjalizacji: otis (ucho), larynx (krtań) i rhinos (nos). Stąd też lekarze, potocznie nazywani laryngologami, to specjaliści przeszkoleni w diagnostyce medycznej i chirurgicznej oraz leczeniu pacjentów z chorobami i zaburzeniami ucha, nosa, gardła i powiązanych z nimi narządów głowy i szyi.

Specjalista w pierwszej kolejności przeprowadzi wstępne badanie endoskopowe. W przypadku potwierdzenia zmiany niezbędna będzie dalsza diagnostyka i leczenie pod opieką poradni onkologicznej albo kliniki chirurgii głowy i szyi.

eprasa.pl 096d3521cb

PROGRAMOWO

G. 14:00

Splątane losy

TVP 1

Mine obraża się na babcię za zabranie zdjęcia rodziny, lecz po przeprosinach godzi się z nią i pozwala jej zatrzymać fotografię. Ayfer pociesza Meltem, przekonując ją, by nie rezygnowała z Buraka, natomiast Burak wyjaśnia Meltem, że zawsze traktował ją wyłącznie jak przyjaciółkę. Halil bezskutecznie ponagla Remziego w poszukiwaniach Tahsina i Pakize. Munevver zgadza się, by Mine zaczęła wychodzić z Suzan na spacery, a Halil przyznaje Burakowi, że coraz trudniej znosi ukrywanie prawdy przed szefową.

G. 15:05

La Promesa – pałac tajemnic

TVP 2

Salvador i Vera podejrzewają, że Lope wpadł w poważne tarapaty. Choć sam nie chce nic mówić, wszystko wskazuje właśnie na to. Lorenzo wypytuje natomiast Alonsa o Maríę Antonię. Hrabia de Ayala zdobywa się na hojny gest i daje Martinie w prezencie diamentowy naszyjnik. Konflikt Virtudes z Simoną i Candelą ponownie się zaostrza. Służba postanawia urządzić w La Promesie dyskretne czuwanie ku czci donii Pii.

G. 20:15

NA WSPÓLNEJ

TVN

Julka nie wraca do domu na noc, a roztrzęsiony Igor bezskutecznie wydzwania do niej. Nowak dopada Leona i zmusza go, by ściągnął do siebie Julię. Gdy to się udaje, ojciec siłą zaciąga dziewczynę do domu. Widzi, że jest naćpana i znajduje w jej torbie narkotyki. Ostrowski radzi Igorowi szukać ośrodka odwykowego. Słysząc to Julka krzyczy, że się zabije. Nowak jest przerażony... Agnieszka chce pomóc Tomkowi i innym chłopakom. W tym celu próbuje załatwić trenera koszykówki dla ośrodka poprawczego, ale żadna z fundacji nie dysponuje takimi środkami. Olszewska nie chce się poddać i proponuje mężowi, żeby sami założyli fundację i pomogli chłopcom. Ryszard jednak uważa, że to strata czasu i pieniędzy. Agnieszka obraża się na męża! W międzyczasie Juliusz podejmuje decyzję: zamierza powiedzieć profesor Agier prawdę – że jest jej... Januszem z internetu. Rezygnuje jednak, gdy słyszy od ukochanej, że dziś umówiona jest na randkę z mężczyzną, którego poznała podczas konferencji medycznej. Juliusz skutecznie ukrywa rozczarowanie. Jako były szpieg od razu obmyśla plan zlikwidowania nowego absztyfikanta Krystyny.

G. 16:00

Dziedzictwo

TVP 1

Poyraz jest przekonany, że Nana odwzajemnia jego uczucia i postanawia dokończyć przerwaną rozmowę. Aynur otrzymuje kwiaty i zaproszenie na kolację od Kvanca, lecz mimo nacisków Adalet nie potrafi zapomnieć o Sinanie. Sinan również wybiera się na romantyczną kolację z Ezgi, choć myśli tylko o Aynur. Mert wyznaje Nanie, że od dawna kocha Nazli. Yusuf po chorobie wraca do szkoły. Poyraz ponownie próbuje porozmawiać z Naną, lecz ta znów ucieka przed konfrontacją.

G. 17:20

Panna młoda

TVP 2

Derya nie jest w stanie być obojętna na los Yoncy. Namawia Cemila, by przyjąć pod dach młodą kobietę wraz z jej dzieckiem. Ten pomysł niespecjalnie się Cemilowi podoba, ale jeszcze mniej podoba mu się perspektywa życia z obrażoną i rozczarowaną Deryą... Sinem wygarnia Melihowi, co o nim myśli. Tymczasem Engin zaprasza rodzinę Devegliolu na odczytanie listu zmarłej Yasemin. Beyza boi się, że Yasemin zza grobu zdradzi jej tajemnicę i zrujnuje wszystko.

G. 18:25

Akacjowa 38

TVP 1

Blanca i Diego nie mają szczęścia... Gdy planują odebrać Moisesa ze szpitala, stan chłopca ponownie się pogarsza. Malca znów zaczyna nękać wysoka gorączka. W międzyczasie Lolita zdobywa się na owagę i przyznaje się Antonitowi, że uszkodziła jego wynalazek. Samozwańczy wynalazca ani myśli poddawać się z powodu tak trywialnych przeszkód. Zamiast zrezygnować z pomysłu i załamać ręce, Antonito rozpoczyna prace nad udoskonaleniem wycieraczek samochodowych. Poświęca im całą swoją uwagę i dostępny czas. Z kolei El Pena postanawia samodzielnie spłacić dług wobec don Felipe. Łatwo nie będzie, ale jest zdeterminowany, by wyrównać rachunki do ostatniego grosza. Lucia dowiaduje się, że niejaki markiz Valmez uwzględnił ją w testamencie zapisując jej comiesięczną rentę w wysokości tysiąca peset.

eprasa.pl 096d3521cb

KRZYŻÓWKA NR 127

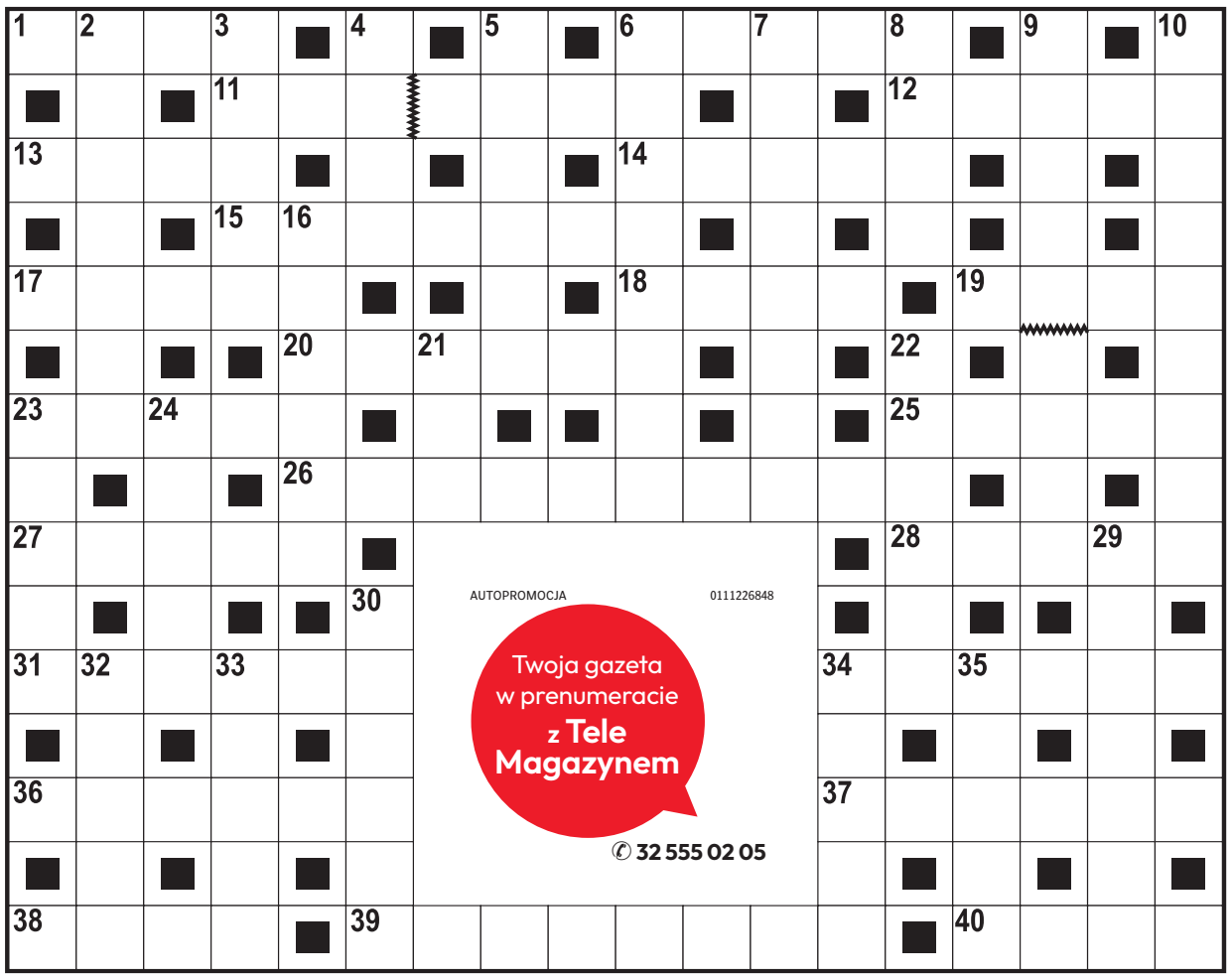

Poziomo:

1) kartka wrzucona do urny,
6) przywódca sekty chasydów,
11) istota, która przynosi zło, kusi człowieka,
12) zawiadomienie o wysłaniu paczki,
13) krzywa płaska, kształtem zbliżona do elipsy,
14) kolejny szczebel w karierze,
15) skład broni, zbrojownia,
17) pszenica o kłującym kłosie,
18) niezbędny do oddychania,
19) palestyńskie miasto nad Morzem Śródziemnym,
20) japoński producent samochodów osobowych,
23) ptak drapieżny z rodziny sokołowatych,
25) cesarz rzymski podejrzewany o podpalenie Rzymu,
26) podróż z przyczepą kempingową,
27) obszerne okrycie wierzchnie z peleryną,
28) leczniczy wyciąg wodny z ziół,
31) zarys przedmiotu, szkic,
34) wyrósł z brzydkiego kaczątka,
36) na czele spółdzielni,
37) odgłos pracy silnika,
38) rzymski bóg wojny,
39) „… braci”, amerykański serial wojenny,
40) drobny skorupiak arktyczny.

Pionowo:

2) miejsce odwiedzane przez rybaków,
3) … Orlich Gniazd, biegnie z Krakowa do Częstochowy,
4) laska – atrybut Dionizosa,
5) miejsce pracy boga Hefajstosa,
6) dodatkowa praca, ale mało ambitna,
7) małe, okrągłe cukierki,
8) nakrycie głowy budowlańca,
9) panowanie nad sobą, samokontrola,
10) pracuje na polu podczas żniw,
16) ptak inaczej nazywany rudzikiem,
21) gęsty, wiekowy las iglasty,
22) wełna królików lub kóz,
23) naczynie na herbatę,
24) tytuł niższy od hrabiego,
29) trele-morele, banialuki,
30) centralny punkt tarczy strzeleckiej,
32) Barack, 44. prezydent Stanów Zjednoczonych,
33) woreczek na miedziaki, kabza,
34) mebel dla rezerwowych,
35) popularna zabawa dziecięca.

AUTOPROMOCJA 0111226848
Twoja gazeta w prenumeracie z Tele Magazynem
✆ 32 555 02 05

ROZWIĄZANIE NR 126

Z	■	F	■	G	R	A	B	■	■	D	A	C	H	■	G	■	D
A	R	I	E	L	■	P	A	R	T	E	R	■	R	Z	U	T	Y
K	■	O	■	I	M	A	K	■	■	T	E	Z	A	■	R	■	D
W	E	L	O	N	■	S	Ł	U	P	E	K	■	B	R	A	V	O
A	■	K	■	K	O	Z	A	■	■	K	A	M	I	■	M	■	N
S	Z	A	M	A	N	■	Ż	A	R	T	■	Ł	A	S	I	C	A
■	W	■	I	■	U	■	A	■	■	O	■	O	■	A	■	Y	■
S	A	K	S	O	F	O	N	B	A	R	Y	T	O	N	O	W	Y
■	D	■	J	■	R							E	■	Y	■	I	■
Z	A	P	A	S	Y							K	R	O	P	L	A
A	■	E	■	Z	■							■	Y	■	L	■	R
K	U	R	H	A	N							S	C	H	O	D	Y
U	■	K	■	F	■							■	E	■	T	■	M
S	K	O	K	I	■							■	R	Y	K	S	A
Y	■	Z	■	R	A	C	H	M	I	S	T	R	Z	■	A	■	N

KRZYŻÓWKA PANORAMICZNA

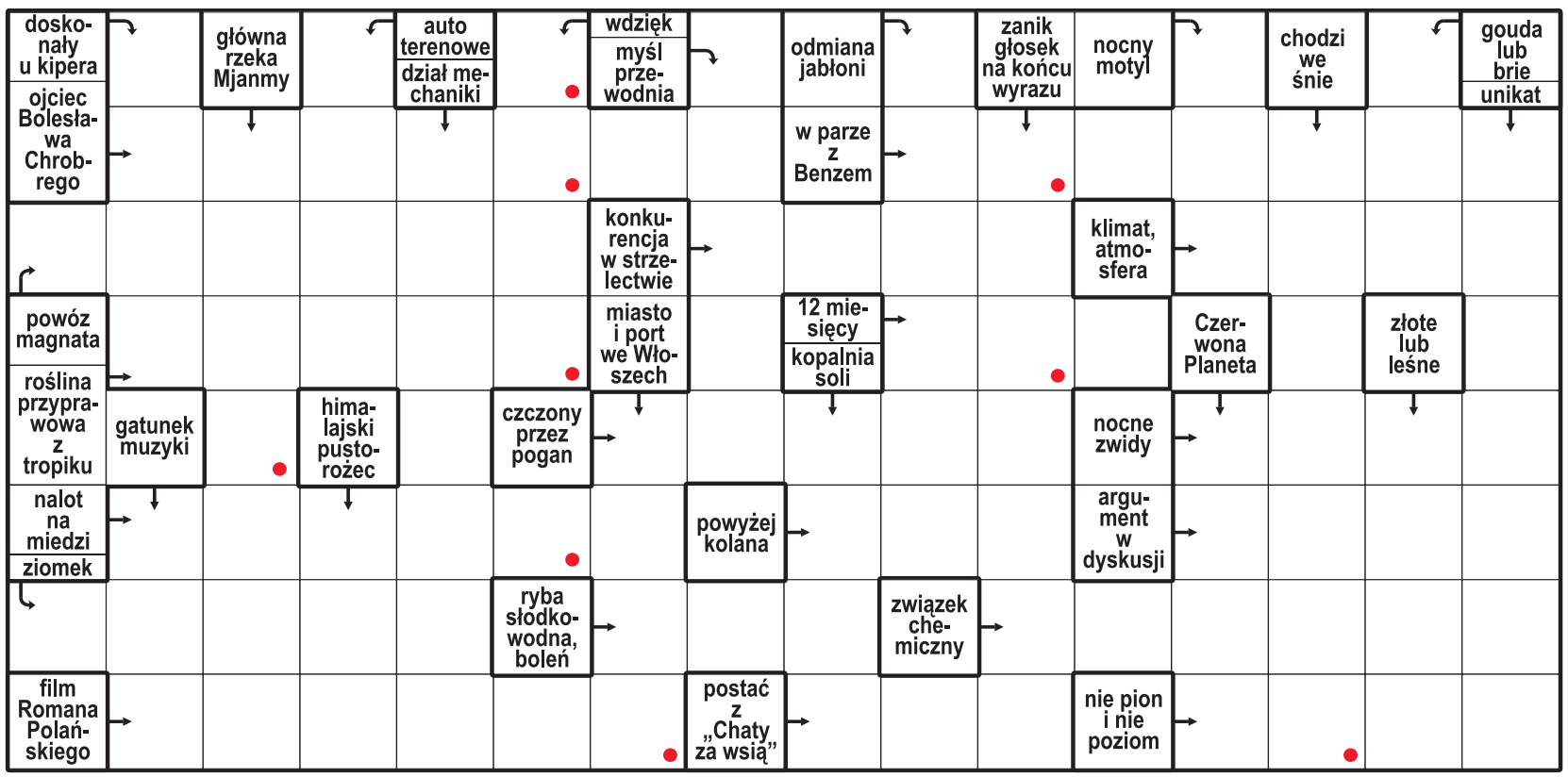

Litery z pól oznaczonych kropką, czytane rzędami, utworzą rozwiązanie.

ROZWIĄZANIE: CZAROWNIK.

HOROSKOP

Wodnik (20.01 - 18.02)
Działaj odważnie, lecz bez pośpiechu. Horoskop dzienny to wskazówka, by zaufać intuicji.

Ryby (19.02 - 20.03)
Spokojna rozmowa pomoże Ci rozwiązać ważną sprawę. Horoskop na dziś radzi znaleźć czas na odpoczynek.

Baran (21.03 - 19.04)
Czeka Cię ciekawe spotkanie. Horoskop dzienny na środę zapowiada, że otworzysz nowe drzwi.

Byk (20.04 - 20.05)
Intuicja podpowie Ci właściwe rozwiązanie. Horoskop dzienny to wskazówka, by nie ignorować przeczuć.

Bliźnięta (21.05 - 21.06)
Twoja pewność siebie przyciągnie uwagę. Horoskop na dziś mówi, że to dobry dzień, by pokazać swój talent.

Rak (22.06 - 22.07)
Cierpliwość pomoże Ci nadrobić zaległości. Horoskop dzienny na środę radzi wieczorem odłożyć obowiązki.

Lew (23.07 - 22.08)
Dzień sprzyja spotkaniom. Horoskop dzienny wróży, że szczerość pomoże Ci odzyskać harmonię w relacjach.

Panna (23.08 - 22.09)
Zaufaj przeczuciom, szczególnie przy decyzjach. Horoskop na dziś mówi, że czeka Cię niespodzianka.

Waga (23.09 - 22.10)
Nowa propozycja może zmienić Twoje plany. Horoskop na dziś podpowiada, by nie bać się ryzyka.

Skorpion (23.10 - 21.11)
Konsekwencja przyniesie efekty. Horoskop dzienny sugeruje nie przejmować się drobnymi przeszkodami.

Strzelec (22.11 - 21.12)
Kreatywny pomysł może przynieść Ci korzyści. Horoskop na dziś radzi zaufać własnemu zdaniu.

Koziorożec (22.12 - 19.01)
Potrzebujesz spokoju i przestrzeni. Horoskop dzienny na środę mówi, że szczera rozmowa przyniesie ulgę.

eprasa.pl 096d3521cb

PUPIL ROKU 2026

Dzięki nim pupile są zdrowe, zadbane i szczęśliwe!

(ka)

Każdy opiekun słodkiego czworonoga, przyjaznego gada, małego płaza czy kolorowego ptaka wie, że troska o pupila nie kończy się na codziennym karmieniu, spacerze czy sprzątaniu klatki. Czasem potrzebna jest pomoc specjalisty - gdy zwierzak choruje, gdy sierść zakrywa mu oczy albo zaczyna być niesforny. W takich sytuacjach z pomocą przychodzą ludzie, którzy na co dzień pracują ze zwierzętami - ludzie, który rozumieją ich potrzeby. Pies nagle zaczyna szczekać bez powodu. Kot drapie meble i nie daje się dotknąć. Papuga przestaje śpiewać, a długowłosy pupil nie pozwala rozczesać swojej sierści. W takich sytuacjach sama miłość do zwierzęcia czasem nie wystarcza. Potrzebny jest ktoś, kto potrafi zrozumieć problem i wie, jak pomóc.

Weterynarz dba o zdrowie, behawiorysta pomaga zrozumieć zachowanie, trener uczy zwierzę i jego opiekuna lepszej komunikacji, a groomer troszczy się o komfort i wygląd pupila. Choć każdy z tych zawodów wymaga innych umiejętności, łączy je jedno - praca z żywymi, czującymi stworzeniami, które nie potrafią powiedzieć, co im dolega. Weterynarz niejednokrotnie musi działać szybko, by uratować zdrowie, a nawet życie zwierzęcia. Behawiorysta pomaga wtedy, gdy za trudnym zachowaniem kryje się lęk, stres albo niezaspokojone potrzeby. Dobry trener nie tylko uczy psa komend, ale przede wszystkim pomaga opiekunowi lepiej się z nim porozumieć. Groomer z kolei wie, że pielęgnacja to coś więcej niż lśniąca sierść czy krótkie pazury. To także wygoda, bezpieczeństwo i spokój podczas każdego zabiegu.

W poprzednich publikacjach poznawaliśmy historie wyjątkowej więzi między zwierzętami a ich opiekunami. Tym razem chcemy spojrzeć na tę relację z drugiej strony. - Bo za chwilą, w której pies znów spokojnie wychodzi na spacer, kot przychodzi się łasić, papuga zaczyna śpiewać, a pupil bez lęku pozwala się pielęgnować, często stoi ktoś, kto wiedział, jak mu pomóc. Czasem wystarczy właściwa diagnoza. Innym razem potrzebna jest praca nad zachowaniem, cierpliwość podczas treningu albo odpowiednia pielęgnacja. Niezależnie od tego, z jakim problemem przychodzi opiekun, najważniejsze jest jedno - żeby jego zwierzę czuło się dobrze i bezpiecznie - mówi Katarzyna Adamczyk, która od strony redakcyjnej opiekuje się akcją Pupil Roku. Dlatego dziś chcemy przedstawić ludzi, którzy każdego dnia robią coś ważnego dla naszych zwierząt.

Poznajmy więc specjalistów, których wiedza i doświadczenie mają realny wpływ na zdrowie, zachowanie i komfort pupili. To opowieści o ludziach, którzy troską pomagają zwierzętom wracać do zdrowia, odzyskiwać spokój i znów cieszyć się tym, co najprostsze.

BEHAWIORYSTA/TRENER ZWIERZĄT

Anna Wierzbicka-Szykuła,Szkolenie Psów - Szumak

- Szkołę szkolenia psów prowadzę od 10 lat, ale moja historia pracy ze zwierzętami zaczęła się znacznie wcześniej. Od ponad 15 lat jestem wolontariuszką organizacji pomagających porzuconym i potrzebującym rottweilerom. To właśnie doświadczenia zdobyte przez te lata, praca z psami po przejściach, lękowymi, trudnymi i wymagającymi, ukształtowały moje podejście do pracy z psem - wspomina. Najbardziej pamięta psy, które na początku swojej drogi nie ufały już człowiekowi, jak ten, który ze strachu potrafił całkowicie odciąć się od otoczenia, a dzięki cierpliwej pracy małymi krokami odzyskał poczucie bezpieczeństwa i odważył się nawiązać kontakt. - Największą nagrodą jest dla mnie świadomość, że dzięki mojej pracy jakiś pies nie zostanie skreślony, oddany czy uznany za „problemowego". Że dostanie szansę na lepsze życie - dodaje Anna Wierzbicka-Szykuła (Szkolenie Psów - Szumak-Centrum Zwierzęcych Spraw, Jaworzno).

GROOMER

Aneta Piosek, Psia Laguna - Salon Fryzjerski dla psów

Praca nauczyła ją przede wszystkim cierpliwości i pokory. Każdy pies jest inny – jeden od razu ufa, a drugi potrzebuje czasu, spokoju i poczucia bezpieczeństwa. Zrozumiała, że za każdym zachowaniem stoi jakaś historia. Czasem jest to lęk, złe doświadczenia, a czasem po prostu brak zrozumienia. - Praca ze zwierzętami zmieniła też moje spojrzenie na ludzi. Widzę, jak silna potrafi być więź między opiekunem a jego pupilem i jak ogromnym zaufaniem obdarzają mnie, powierzając mi członka swojej rodziny. To dla mnie wielka odpowiedzialność - mówi Aneta Piosek z salonu Psia Laguna w Lisowicach. Największą satysfakcję daje jej moment, gdy pies, który na pierwszej wizycie był przerażony, z czasem wchodzi do salonu spokojniejszy, merda ogonem i pozwala mi się sobą zaopiekować: - Wtedy wiem, że moja praca to coś więcej niż pielęgnacja. To budowanie zaufania, które jest bezcenne.

BEHAWIORYSTA/TRENER ZWIERZĄT

Jan Świątek, Jan Świątek-Behawiorysta Psów, Bytom

- Często miałem w pracy historie, które nazywam „krytycznymi". To takie sytuacje, w których opiekun czuje się już na tyle bezsilny, że zaczyna poważnie myśleć o znalezieniu psu nowego domu. Chyba najlepszym przykładem jest Hugo. To pies adoptowany ze schroniska, po traumatycznych przeżyciach. Rzucał się właściwie na wszystko, co się ruszało. Adoptowała go starsza kobieta, która z ogromnej empatii chciała dać mu coś więcej niż tylko kojec i miskę z jedzeniem - wspomina Jan Świątek, dodając, że dzisiaj Hugo i jego opiekunka są niesamowitym teamem. A wszystko dzięki pracy behawiorysty i temu, że udało mu się nauczyć szanować granicę, zarówna psa, jak i opiekuna.

Z psami pracuje od około trzech lat, zaczynając od roku pracy w schronisku. Tak zgłębiał tajniki psiego sposobu komunikacji. Wszystko zaczęło się jednak od Mijki - która nauczyła go patrzeć na psie zachowanie nie przez pytanie „co z nim jest nie tak?", lecz „co mu się przydarzyło?".

Groomer Roku

1. **Aneta Piosek,** Psia Laguna - Salon Fryzjerski dla psów, Lisowice
2. **Wiktoria Beń,** MAŁE BIAŁE - Salon Urody Zwierząt, Rybnik
3. **Oliwia Kucharczyk,** Przychodnia Weterynaryjna & Salon Groomerski Zwierzak, Tarnowskie Góry

Sklep Zoologiczny Roku

1. **Zwierzakowo Sklep Zoologiczny,** Ruda Śląska, Katowicka 54
2. **Gryzoniowy Sklep,** Tarnowskie Góry
3. **Animals Magdalena Plucik,** Chorzów, 3-go Maja 125

Weterynarz Roku

1. **Katarzyna Jakóbczyk-Naglik,** Przychodnia weterynaryjna Gawra, Dąbrowa Górnicza
2. **Małgorzata Muszyńska,** Przychodnia Weterynaryjna Omniwet, Orzesze
3. **Michał Szopa,** Klinika Weterynaryjna Vetka, Bielsko-Biała

Behawiorysta/Trener Zwierząt Roku

1. **Anna Wierzbicka-Szykuła,** Szkolenie Psów - Szumak-Centrum Zwierzęcych Spraw, Jaworzno
2. **Katarzyna Banaś,** Dietetyk weterynaryjnybehawiorysta - Katarzyna Banaś, Ossy
3. **Jan Świątek,** Jan Świątek-Behawiorysta Psów, Bytom

Czytaj więcej o akcji na dziennikzachodni.pl/pupil

eprasa.pl 096d3521cb

REKLAMA 0011569100

OBWIESZCZENIE WOJEWODY ŚLĄSKIEGO
nr IFXIII.747.46.2025 z dnia 11 sierpnia 2026 r.

Na podstawie art. 9o ust. 6 i 6a ustawy z dnia 28 marca 2003 r. o transporcie kolejowym (t.j. Dz.U. z 2025 r. poz. 1234), zwanej dalej *specustawą kolejową* oraz 49 ustawy z dnia 14 czerwca 1960 r. Kodeks postępowania administracyjnego (t.j. Dz.U. z 2025 r. poz. 1691) podaję do publicznej wiadomości, że na wniosek PKP Polskie Linie Kolejowe S.A. w Warszawie, działającej przez pełnomocników, zostało wszczęte postępowanie administracyjne w sprawie wydania decyzji o ustaleniu lokalizacji linii kolejowej dla inwestycji pn.: **Budowa i przebudowa linii kolejowej nr 131 na odcinku Nakło Śląskie (km 29+000) – Kalina (km 66+800) wraz z towarzyszącą infrastrukturą w km 28+500 – 68+940 oraz budowa i przebudowa infrastruktury kolejowej na liniach statycznych w ramach projektu inwestycyjnego pn. „Opracowanie dokumentacji projektowej wraz z pełnieniem nadzoru autorskiego w ramach projektu POIiŚ 5.1-14 pn. „Prace na linii kolejowej C-E-65 na odc. Chorzów Batory – Tarnowskie Góry – Karsznice – Inowrocław – Bydgoszcz – Maksymilianowo dla zadania pn. LOT B – Prace na linii kolejowej 131 na odcinku Nakło Śląskie (km 29+000) – Kalina (km 66+800) oraz zaprojektowanie podstacji trakcyjnych i infrastruktury kolejowej na linii kolejowej 131 i 144" w zakresie odcinków:**

- **S01 – stacja Tarnowskie Góry od km 33+092 do km 42+100 linii kolejowej nr 131**
- **L06 – szlak Tarnowskie Góry - Tworóg od km 2+495 do km 14+630 linii kolejowej nr 144 (odcinek od km 33+266 do km 42+100 linii kolejowej nr 131).**

Inwestycja obejmuje swoim zakresem również działki o numerach ewidencyjnych:
Gmina: Tarnowskie Góry, obręb: Lasowice a.m. 1:
3305/89
Strony mogą zapoznać się z aktami sprawy po uprzednim uzgodnieniu z inspektorem prowadzącym sprawę pod numerem tel.: **32 20 77 527,** w Wydziale Infrastruktury Śląskiego Urzędu Wojewódzkiego w Katowicach przy ul. Jagiellońskiej 25, a ponadto, wypowiadać się co do zebranych dowodów i materiałów oraz składać wnioski i zastrzeżenia, **w terminie 21 dni od dnia opublikowania niniejszego obwieszczenia**. Po tym terminie sprawa zostanie rozpatrzona w oparciu o posiadane dowody i materiały.

Fundusze Europejskie na Infrastrukturę, Klimat, Środowisko — Dofinansowane przez Unię Europejską

REKLAMA 0011569756

OBWIESZCZENIE
WOJEWODY ŚLĄSKIEGO
nr IFXIII.747.16.2026
z dnia 10 sierpnia 2026 r.

Na podstawie art. 49 ustawy z dnia 14 czerwca 1960 r. Kodeks postępowania administracyjnego (t.j. Dz.U. z 2025 r., poz. 1691) zwanej dalej *Kpa* oraz art. 9o ust. 1 i art. 9q ust. 7 ustawy z dnia 28 marca 2003 r. o transporcie kolejowym (t.j. Dz.U. z 2025 r. poz. 1234 z późn. zm.) zawiadamiam, że Wojewoda Śląski, działając z urzędu, wszczął postępowanie administracyjne w sprawie zmiany w trybie art. 155 *Kpa* ostatecznej decyzji Wojewody Śląskiego nr 3/2025/ullk z dnia 3 grudnia 2025 r. (znak sprawy: IFXIII.747.15.2025) o ustaleniu lokalizacji linii kolejowej dla przedsięwzięcia pn. **„Przebudowa linii kolejowej nr 131 od km 6+285 do km 10+481"** polegająca na:

- budowie ekranów akustycznych w km 6+285 – 6+315;
- remoncie obiektu inżynieryjnego; przebudowie nawierzchni kolejowej wraz z podtorzem i odwodnieniem; przebudowie sieci trakcyjnej, sieci teletechniki oraz elektroenergetyki nietrakcyjnej w km 6+761 – 6+814;rozbiórce i budowie obiektu inżynieryjnego nad ulicą Katowicką w Świętochłowicach; przebudowie nawierzchni kolejowej na obiekcie inżynieryjnym wraz z przebudową sieci trakcyjnej, sieci teletechniki oraz elektroenergetyki nietrakcyjnej w km 7+063 – 7+076 oraz w km 7+083 – 7+086;
- przebudowie nawierzchni kolejowej wraz z podtorzem i odwodnieniem; przebudowie sieci trakcyjnej, sieci i urządzeń sterowania ruchem kolejowym, elektroenergetyki nietrakcyjnej oraz teletechniki w km 7+148 – 7+157 oraz w km 7+405 – 7+698;
- likwidacji przejazdu kolejowo-drogowego w ciągu ulicy Strzelców Bytomskich w Chorzowie oraz przebudowie nawierzchni kolejowej wraz z podtorzem i odwodnieniem; przebudowie sieci trakcyjnej, sieci i urządzeń sterowania ruchem kolejowym, elektroenergetyki nietrakcyjnej oraz teletechniki w km 8+282 – 8+291;
- przebudowie nawierzchni kolejowej wraz z podtorzem i odwodnieniem; remoncie muru oporowego; przebudowie sieci trakcyjnej, sieci i urządzeń sterowania ruchem kolejowym, elektroenergetyki nietrakcyjnej oraz teletechniki, 9+282 – 9+456;
- przebudowie sieci teletechniki, sieci elektroenergetyki nietrakcyjnej oraz remoncie ściany oporowej w km 10+142 – 10+481;

realizowanej w ramach zadania pn.: Opracowanie dokumentacji projektowej oraz realizacja robót budowalnych w formule „Projektuj i Buduj" dla zadania pn. LOT A – Prace na linii kolejowej 131 na odcinku Chorzów Batory (km 5,900) – Nakło Śląskie (km 29,000) w ramach projektu POIIŚ 5.1-14 pn.: „Prace na linii kolejowej C-E 65 na Odc. Chorzów Batory – Tarnowskie Góry – Karsznice – Inowrocław – Bydgoszcz – Maksymilianowo", zwanej dalej *Decyzją,*

w zakresie nieruchomości o numerze ewidencyjnym działki 773/66, położonej w gminie Świętochłowice (obręb 0003 Świętochłowice).

Informuję, że strony mogą zapoznać się z aktami sprawy w budynku Śląskiego Urzędu Wojewódzkiego w Katowicach, przy ul. Jagiellońskiej 25, oraz wypowiadać się co do zebranych dowodów i materiałów oraz składać wnioski i zastrzeżenia, w terminie 21 dni od dnia opublikowania niniejszego obwieszczenia. Po tym terminie sprawa zostanie rozpatrzona w oparciu o posiadane dowody i materiały.
Ze względów organizacyjnych należy uprzednio uzgodnić termin zapoznania się z aktami sprawy z pracownikiem prowadzącym postępowanie pod numerem telefonu 32 20 77 976.

Fundusze Europejskie na Infrastrukturę, Klimat, Środowisko — Dofinansowane przez Unię Europejską

REKLAMA 0011569808

OBWIESZCZENIE
WOJEWODY ŚLĄSKIEGO
nr IFXIII.747.47.2025
z dnia 13 sierpnia 2026 r.

Na podstawie art. 49 ustawy z dnia 14 czerwca 1960 r. Kodeks postępowania administracyjnego (t.j. Dz. U. z 2025 r. poz. 1691), zwanej dalej *Kpa,* w związku z art. 9q ust. 2 ustawy z dnia 28 marca 2003 r. o transporcie kolejowym (t.j. Dz. U. z 2025 r. poz. 1234 z późn. zm.), zwanej dalej *specustawą,* podaję do publicznej wiadomości, że po rozpoznaniu wniosku PKP Polskie Linie Kolejowe S.A., działającej przez pełnomocnika, Wojewoda Śląski w dniu 31 lipca 2026 r. **wydał decyzję nr 7/2026/ullk, znak sprawy: IFXIII.747.47.2025 o ustaleniu lokalizacji linii kolejowej dla inwestycji pn. „Budowa i przebudowa linii kolejowej nr 131 na odcinku Nakło Śląskie (km 29+000) – Kalina (km 66+800) wraz z towarzyszącą infrastrukturą w km 28+500 – 68+940 oraz budowa i przebudowa infrastruktury kolejowej na liniach stycznych w ramach projektu inwestycyjnego pn.: Opracowanie dokumentacji projektowej wraz z pełnieniem nadzoru autorskiego w ramach projektu POIiŚ 5.1-14 pn.: „Prace na linii kolejowej C-E-65 na odc. Chorzów Batory – Tarnowskie Góry – Karsznice – Inowrocław – Bydgoszcz – Maksymilianowo dla zadania pn. LOT B – Prace na linii kolejowej 131 na odcinku Nakło Śląskie (km 29+000) – Kalina (km 66+800) oraz zaprojektowanie podstacji trakcyjnych i infrastruktury kolejowej na linii kolejowej 131 i 144." w zakresie odcinków:**
L02 – szlak Tarnowskie Góry – Kalety od km 42+100 do km 46+360 linii kolejowej nr 131
S02 – stacja Kalety od km 46+360 do km 52+373 linii kolejowej nr 131
L07 – szlak Kalety – Koszęcin od km 1+770 do km 7+430 linii kolejowej 143, sprostowaną postanowieniem z dnia 13 sierpnia 2026 r., znak: IFXIII.747.47.2025.

Inwestycją objęte są nieruchomości o numerach ewidencyjnych działek:
WOJEWÓDZTWO ŚLĄSKIE, POWIAT TARNOGÓRSKI,
Gmina: Kalety/ Obręb: Kalety
93, 313, 314, 348, 100/41, 101/44, 102/39, 102/64, 103/75, 103/8, 104/8, 1045/120, 112/22, 113/22, 113/38, 114/44, 115/41, 116/44, 117/38, 118/44, 119/41, 121/8, 122/65, 1220/105, 1221/105, 1222/105, 1223/54, 1224/105, 1226/104, 1227/104, 123/40, 123/65, 1230/105, 124/38, 124/64, 125/64, 126/75, 126/8, 1265/45, 127/75, 127/8, 128/83, 129/83, 141/44, 142/44, 1521/92, 162/65, 164/62, 166/64, 1666/126, 169/76, 171/83, 173/44, 179/35, 183/13, 183/48, 184/48, 185/13, 185/64, 1868/52, 187/35, 187/75, 189/44, 1922/96, 1924/108, 1926/126, 193/22, 194/22, 1976/97, 2179/105, 2181/105, 2182/105, 2202/48, 2203/48, 2205/48, 2206/48, 2208/48, 2235/105, 231/118, 235/119, 242/117, 2462/90, 2532/58, 2534/58, 2535/58, 2536/51, 2537/51, 2538/51, 2539/51, 254/22, 2540/98, 2541/98, 2543/98, 2544/98, 2545/98, 2546/98, 2563/98, 2593/107, 2621/98, 2622/98, 2623/98, 2647/88, 2648/88, 2653/94, 2654/94, 2655/95, 2656/95, 2657/96, 2658/96, 2661/126, 2662/126, 2663/96, 2664/96, 2665/126, 2666/126, 2668/95, 2685/127, 2686/127, 2692/126, 2693/126, 2694/126, 2736/52, 2737/52, 2738/52, 2739/52, 2744/52, 2745/52, 2746/52, 2751/126, 279/45, 280/44, 281/46, 282/48, 283/45, 284/46, 285/52, 286/52, 287/52, 289/51, 290/22, 291/22, 293/22, 293/64, 293/97, 294/90, 297/94, 305/127, 306/128, 307/128, 308/130, 309/130, 310/130, 310/22, 314/54, 4158/97, 4159/97, 3586/1228, 3587/1229, 3588/1231, 3589/1232, 3635/995, 3649/994, 3650/1233, 382/52, 390/104, 397/94, 398/95, 414/105, 415/105, 426/52, 469/90, 525/64, 526/64, 540/75, 568/42, 598/45, 599/44, 600/35, 601/46, 602/48, 603/48, 628/53, 629/52, 631/52, 632/52, 633/58, 634/90, 635/92, 726/53, 727/53, 728/53, 729/53, 73/8, 730/53, 74/8, 76/8, 777/121, 778/122, 78/35, 91/7, 925/129, 927/119, 929/118, 930/118, 932/127, 95/22, 95/62, 95/8, 96/8, 968/123, 969/123, 97/8, 971/124, 972/124, 973/125, 974/125, 975/125, 976/129, 977/129, 978/129, 979/129, 98/39, 980/129, 981/119, 982/119, 99/40, 99/62, 1873/105.
Gmina: Miasteczko Śląskie/ Obręb: Miasteczko Śląskie
100/10, 184/181, 41/14, 41/2, 52/14, 53/14, 53/2, 71/10.
WOJEWÓDZTWO ŚLĄSKIE, POWIAT LUBLINIECKI,
Gmina: Koszęcin/ Obręb: Koszęcin
2625, 2628, 4269, 4270, 4271, 4272, 4273, 4276, 4280, 4284, 4289, 4390, 4391, 4395, 4471, 415, 2626, 368, 374, 394, 395, 396, 400, 404, 405, 408.
Gmina: Koszęcin/ Obręb: Strzebiń
1664, 1872, 1874, 1878, 1880, 2075, 2092, 2110, 2111, 2112, 2129, 2130, 2131, 2132, 1611/2, 1611/3, 1613/2, 1613/3, 1613/4, 1626, 1628/3, 1628/5, 1628/6, 1628/7, 1628/9, 1873, 1881, 2127, 2128.

1. **Decyzją zostały określone linie rozgraniczające teren.**
2. **Decyzją został zatwierdzony podział nieruchomości.**
3. **Decyzją stwierdzono nabycie z mocy prawa przez Skarb Państwa prawa własności nieruchomości znajdujących się w liniach rozgraniczających teren oraz prawa użytkowania wieczystego przez PKP PLK S.A.**
4. **Decyzją stwierdzono nabycie prawa użytkowania wieczystego nieruchomości przez PKP PLK S.A.**
5. **Decyzją stwierdzono nabycie z mocy prawa przez Gminę Kalety prawa własności nieruchomości znajdujących się w liniach rozgraniczających pasa drogowego drogi publicznej.**
6. **Decyzją określono ograniczenia w korzystaniu z nieruchomości:**
   - w celu zapewnienia prawa do wejścia na teren nieruchomości dla prowadzenia inwestycji kolejowej,
   - na rzecz każdoczesnego gestora danej sieci oraz właściciela urządzenia na czas konserwacji, utrzymania i usuwania awarii.
7. **Decyzją określono działki objęte inwestycją, w stosunku do których Inwestor jest uprawniony do ich nieodpłatnego zajęcia na czas realizacji inwestycji (tereny dróg publicznych).**
8. **Decyzją określono działki objęte inwestycją, w stosunku do których Inwestor jest uprawniony do ich nieodpłatnego zajęcia na czas realizacji inwestycji (tereny wody płynącej).**
9. **Decyzji nadano decyzji rygor natychmiastowej wykonalności.**
10. **Postanowieniem sprostowano oczywiste omyłki pisarskie w zakresie nazwy inwestycji i tabeli dotyczącej ograniczenia w korzystaniu z nieruchomości.**

WAŻNE INFORMACJE DODATKOWE

Treść decyzji oraz postanowienia zostaną opublikowane w Biuletynie Informacji Publicznej Śląskiego Urzędu Wojewódzkiego w Katowicach w dniu 18 sierpnia 2026 r. w zakładce „Informacja publiczna o wydanych rozstrzygnięciach".
Strony postępowania mogą zapoznać się z treścią ww. decyzji, postanowienia oraz aktami sprawy w budynku Śląskiego Urzędu Wojewódzkiego w Katowicach, przy ul. Jagiellońska 25. Ze względów organizacyjnych, należy uprzednio uzgodnić termin zapoznania się z aktami sprawy z pracownikiem prowadzącym postępowanie pod numerem tel. 32 20 77 521.
Od wydanej decyzji służy stronom odwołanie do Ministra Finansów i Gospodarki, za pośrednictwem Wojewody Śląskiego, w terminie 14 dni od dnia jej doręczenia.
Wojewoda doręcza decyzję o ustaleniu lokalizacji linii kolejowej wnioskodawcy oraz wysyła zawiadomienie o jej wydaniu właścicielom lub użytkownikom wieczystym nieruchomości objętych wnioskiem o wydanie tej decyzji na adres wskazany w katastrze nieruchomości i Prezesowi UTK. Pozostałe strony zawiadamia w drodze obwieszczeń w urzędzie wojewódzkim i urzędach gmin właściwych ze względu na przebieg linii kolejowej, na stronach internetowych tych gmin oraz urzędu wojewódzkiego, a także w prasie lokalnej. Doręczenie zawiadomienia na adres wskazany w katastrze nieruchomości jest skuteczne – (art. 9q ust. 2 *specustawy*).
Publiczne ogłoszenie uważa się za doręczone po upływie 14 dni od jego ukazania się (czyli zamieszczenia obwieszczenia o wydaniu decyzji na tablicy ogłoszeń w Śląskim Urzędzie Wojewódzkim, Urzędzie Miejskim w Kaletach, Urzędzie Gminy Koszęcin, Urzędzie Miejskim Miasteczko Śląskie, na stronach internetowych tych Urzędów oraz w prasie lokalnej).
Przed upływem terminu do wniesienia odwołania strona może zrzec się prawa do wniesienia odwołania wobec organu administracji publicznej, który wydał decyzję (art. 127a § 1 *Kpa*). Jeżeli oświadczenie o zrzeczeniu się prawa do wniesienia odwołania wniosą wszystkie strony postępowania, z dniem doręczenia organowi administracji publicznej tego oświadczenia przez ostatnią ze stron postępowania, decyzja staje się ostateczna i prawomocna (art. 127a § 2 *Kpa*), zatem nie ma możliwości zaskarżenia jej do Wojewódzkiego Sądu Administracyjnego.

Fundusze Europejskie na Infrastrukturę, Klimat, Środowisko — Dofinansowane przez Unię Europejską

eprasa.pl 096d3521cb

DROBNE

Nieruchomości

MIESZKANIA - KUPIĘ

Kupię mieszkanie zadłużone, z trudnym lokatorem, komornikiem, udziały. Gotówka, 883-402-202

Handlowe

MASZYNY URZĄDZENIA

KUPIMY maszyny do obróbki metalu i drewna. Tel.: 782-592-790.

Motoryzacja

OSOBOWE KUPIĘ

AUTOSKUP osobowe, dostawcze (stan obojętny) Dojazd, gotówka 602-871-305, 515-274-430 Własny transport

Zdrowie

ZABIEGI

BUSKO-ZDRÓJ, Pensjonat Sanato Pobyty lecznicze i wypoczynkowe w promocyjnych cenach. Zadzwoń już dziś: 41-378-19-48 lub 696 -958- 319 www.santo.com.pl

Usługi

BUDOWLANO-REMONTOWE

DACHY - docieplanie stropodachów, krycie papą termozgrzewalną, rynny, kominy, obróbki blacharskie (25 lat na rynku) Tel. (32)206-71-55, 501-404-612 www.termo-dach.pl

POGOTOWIE dekarsko-blacharskie! Naprawa i remont dachów. Likwidacja przecieków. Szybko i solidnie. Atrakcyjne ceny, darmowa wycena. Zadzwoń! Tel. 880-821-746

BIUROWO - PROJEKTOWE

ŚWIADECTWA energetycz: 606307123

PRZEPROWADZKI

A-Z Przeprowadzki+Ekipa: 504709047

Turystyka

KRAJ - MORZE

ŁEBA - tanie pokoje z łaz. 603-471-715.

USTKA- Wczasy! Pokoje! 604-486-413.

Różne

KUPIĘ monety, banknoty, starocie, znaczki, medale, zegarki, rogi, płyty, widokówki, porcelanę: 660-482-319.

PANOWIE preparaty, tel. 788-989-351, 888-033-468

Usługi pogrzebowe

0011457765

POGOTOWIE POGRZEBOWE
KATOWICKIE CMENTARZE KOMUNALNE
ul. Murckowska 9, Katowice
Całodobowo:
32-255 15 51, 607 399 321
www.kck.katowice.pl

REKLAMA Q002692852A

Wczoraj zgłoszenie
DZIŚ OGŁOSZENIE
32/420 73 74

REKLAMA 0011567990

Przewodnicząca Rady Miejskiej w Sosnowcu

z w o ł u j e

XXXI sesję Rady Miejskiej w Sosnowcu na dzień 27 sierpnia 2026 r., godz. 9⁰⁰, w sali nr 319 gmachu Urzędu Miejskiego przy al. Zwycięstwa 20 w Sosnowcu.

Porządek obrad Rady jest do wglądu pod adresem: https://sosnowiec.esesja.pl/ i przewiduje m.in. rozpatrzenie projektów uchwał.

REKLAMA 0111562220

FIRMA SPRZEDA budynek przemysłowy w Poznaniu przy ul. Malwowej 158.

Powierzchnia użytkowa budynku – 3202,80 m², powierzchnia gruntu – 0,8701 ha.

Tel. kontaktowy 603 920 399

REKLAMA 0011568514

PREZYDENT MIASTA BĘDZINA

informuje,

że na tablicy ogłoszeń w siedzibie Urzędu Miejskiego w Będzinie przy ul. 11 Listopada 20 wywieszone zostało zarządzenie nr 0050.325.2026 Prezydenta Miasta Będzina z dnia 13.08.2026 roku w sprawie ogłoszenia wykazu lokali użytkowych przeznaczonych do użyczenia na czas oznaczony do 3 lat.

REKLAMA 0011568557

CHORZÓW wprawia w ruch

Prezydent Miasta Chorzów

w wykazie stanowiącym załącznik do zarządzenia nr OR. 209. 2026 z dnia 4 sierpnia 2026 roku przeznaczył do dzierżawy nieruchomości położone w Chorzowie:

- przy ul. Bocznej 17D, część działki nr 55/24 o powierzchni 31 m² (powierzchnia całkowita 0,3146 ha), karta mapy 64, obręb: 0004,
- przy ul. Bocznej 19A, część działki nr 55/24 o powierzchni 25 m² (powierzchnia całkowita 0,3146 ha), karta mapy 64, obręb: 0004.

Ww. wykaz został podany do publicznej wiadomości na okres 21 poprzez zamieszczenie na elektronicznej tablicy ogłoszeń – ETO Urzędu Miasta Chorzów przy ul. Rynek 1, 41-500 Chorzów oraz w Biuletynie Informacji Publicznej Urzędu Miasta Chorzów.

REKLAMA 0011568325

OGŁOSZENIE

Prezydent Miasta Sosnowca

informuje,

że na tablicy ogłoszeń Urzędu Miejskiego w Sosnowcu, Al. Zwycięstwa 20 oraz na stronie internetowej pod adresem: bip.um.sosnowiec.pl, został wywieszony na okres 21 dni, wykaz dotyczący zbycia w drodze ustnego przetargu ograniczonego do właścicieli oraz użytkowników wieczystych nieruchomości sąsiednich, nieruchomości niezabudowanej położonej w Sosnowcu przy ul. Inwestycyjnej, oznaczonej geodezyjnie jako działka nr 2821/8, obręb 0007 Porąbka, o powierzchni 10832 m². Nieruchomość posiada założoną księgę wieczystą prowadzoną przez Sąd Rejonowy w Sosnowcu VI Wydział Ksiąg Wieczystych.

Osoby, którym przysługuje pierwszeństwo w nabyciu powyższych nieruchomości na podstawie art. 34 ust. 1 pkt 1, 2 ustawy z dnia 21 sierpnia 1997 r. *o gospodarce nieruchomościami* (tekst jednolity Dz. U. z 2026 r., poz. 399 z późn. zm.) powinny złożyć wniosek w tym przedmiocie w terminie **6 tygodni**, od daty umieszczenia niniejszego wykazu na tablicy ogłoszeń oraz stronach internetowych tutejszego Urzędu, licząc **od dnia 19.08.2026 r. do dnia 30.09.2026 r.**

W przypadku niezłożenia wniosku w podanym terminie roszczenie to wygasa.

AUTOREKLAMA

aktualne z całej Polski **przetargi**

nasze komunikaty.pl

REKLAMA 0011550896

eprasa.pl 096d3521cb

PIŁKA NOŻNA

Puchacz u bram Ligi Mistrzów. Gra o marzenia

Jakub Jabłoński

Tymoteusz Puchacz, niesiony niezwykłym wsparciem żony Oliwii, zagra w pierwszym meczu o awans do fazy ligowej Ligi Mistrzów. Rywalem azerskiego Sabah Baku w Bukareszcie będzie Hapoel Beer Szewa. Początek dzisiaj o godz. 21.00.

FOT. DAVE ROWNTREE/PPAUK/SHUTTERSTOCK

Dwumecz z izraelskim Hapoelem Beer Szewa dzieli Tymoteusza Puchacza od awansu do elitarnej Ligi Mistrzów

Tymoteusz Puchacz i o rok młodsza Oliwia Nincević poznali się na zwykłej imprezie w jednym z warszawskich klubów. Szybko dały o sobie znać strzały Amora. Partnerka piłkarza – prywatnie influencerka – przyznała, że początkowo nie wiedziała, iż spotyka się ze znanym zawodnikiem. Z każdym miesiącem nie było już jednak jej trudno się domyślić. Towarzyszyła mu także przy przeprowadzce do Azerbejdżanu. W maju tego roku para zakochanych wzięła ślub. Lewy obrońca nie zwlekał z decyzją długo, po której zaczął... regularnie grać. Kibice szybko to zauważyli i domagają się jego powrotu do reprezentacji, w której brakuje piłkarzy na jego pozycję.

– Wyczuwam konotację tutaj. Kiedyś nie myślałem o tym, że może tak to wpłynąć na mnie, ale małżeństwo i to, że spotkałem swoją drugą połówkę, ukształtowało mnie jako osobę i pomaga mi w rozwoju jako człowiek, ale też jako piłkarz – mówił ostatnio w Kanale Sportowym. – Dlatego myślę, że jest to duże połączenie i ta dobra forma, to, co się teraz dzieje, ma duży wpływ. Oliwka ma duży wpływ na mnie – mówił zakochany piłkarz w rozmowie z Mateuszem Borkiem.

Do pięknych obrazków z udziałem pary doszło po końcowym gwizdku meczu z Aarhus GF (4:0), w którym Puchacz pomścił Lecha Poznań (którego jest wychowankiem) za wstydliwe odpadnięcie już na etapie II rundy eliminacji do Ligi Mistrzów. W pewnym momencie podszedł pod trybunę, na której czekała jego partnerka, a następnie ją ucałował.

Polak jest podstawowym wyborem trenera Sabah Baku, z którym sięgnął po mistrzostwo Azerbejdżanu. W tegorocznych eliminacjach do elitarnej Ligi Mistrzów notował kapitalne liczby. Zagrał we wszystkich sześciu meczach. Bramki jeszcze nie zdobył, ale już na koncie ma trzy asysty. Teraz znalazł się u bram elitarnych rozgrywek. Ostatnią przeszkodą będzie izraelski Hapoel Beer Szewa – zdecydowany faworyt starcia z Sabah Baku. Puchacz zagra o spełnienie marzenia. Jeszcze nigdy nie wystąpił w Lidze Mistrzów. Dotąd szczytem była Liga Europy i Konferencji.

Gdzie obejrzeć mecz Hapoel Beer Szewa – Sabah Baku?

Początek pierwszego meczu na wyjeździe w Bukareszcie Hapoel Beer Szewa – Sabah Baku zaplanowano na dziś, 19 sierpnia, o godz. 21.00. Transmisja będzie dostępna wyłącznie na płatnym kanale Canal+Extra 2. Spotkanie skomentują Gabriel Rogaczewski oraz Dawid Szymczak. Stream za opłatą – na stronie i aplikacji Canal+Online. Rewanż tydzień później w Baku.

Również dzisiaj NK Celje, którego piłkarzem jest kontuzjowany Łukasz Bejger, zagra na wyjeździe ze Slovanem Bratysława. Natomiast Bodo/Glimt zmierzy się z holenderskim NEC Nijmegan.

TENIS

Iga Świątek wciąż bez porażki na amerykańskiej ziemi. Do wzięcia ponad pół miliona

Paweł Wiśniewski

Iga Świątek jest już w 4. rundzie prestiżowego turnieju tenisowego WTA 1000 „Cincinnati Open" (pula nagród: 7 433 076 dolarów). O ćwierćfinał zmierzy się dzisiaj z Francuzką Diane Parry. To oznacza również premię w wysokości 154 210 dolarów, czyli ok. 575 000 złotych.

Do imprezy rozgrywanej na kortach twardych kompleksu „Lindner Family Tennis Center" w Mason – około 35 km na północ od centrum Cincinnati w stanie Ohio – przystąpiły w sumie aż cztery nasze tenisistki.

Pierwsza odpadła – już w 1. rundzie – Magda Linette (po porażce z Rumunką Eleną-Gabrielą Ruse 0:6, 3:6).

Nieco dłużej pograły Maja Chwalińska i Magdalena Fręch. Pierwsza przekonująco wygrała z Hiszpanką Cristiną Bucşa 6:2, 6:2, ale w 3. rundzie musiała uznać wyższość rosyjską tenisistką Diany Sznajder 2:6, 6:7(3).

Z kolei 28-letnia Łodzianka najpierw odprawiła Antonię Ruzić z Chorwacji 6:2, 7:5, potem Łotyszkę Jelenę Ostapenko (z którą od niedawna współpracuje były trener Igi Świątek Piotr Sierzputowski) 6:1, 6:3, aby następnie przegrać z wiceliderką rankingu światowego tenisistek, Rosjanką z paszportem kazachskim Jeleną Rybakiną 4:6, 6:7(2).

W Mason na przedmieściach Cincinnati Iga Świątek broni tytułu wywalczonego przed rokiem – wówczas wygrała w finale z Włoszką Jasmine Paolini 7:5, 6:4.

Raszynianka przyjechała do Stanów Zjednoczonych opromieniona zwycięstwem w turnieju rangi WTA 1000 w Toronto (6:2, 6:3 z... Rybakiną). Tym samym Polka wywalczyła 26. tytuł w karierze, a 12. w turniejach rangi WTA 1000, które rangę ustępują tylko Wielkim Szlemom (Australian Open, French Open, Wimbledon i US Open).

W „Cincinnati Open" Iga Świątek przystąpiła do rywalizacji – z racji rozstawienia – od drugiej rundy.

Mecze z Kolumbijką Emilianą Arango (6:3, 6:0) i Greczynką Marią Sakkari (4:6, 6:1, 6:1) były praktycznie bez historii.

Kolejną rywalką Igi będzie praworęczna Diane Parry, z którą zmierzy się po raz drugi w karierze. Dwa lata temu, na paryskich Igrzyskach XXXIII Olimpiady, nasza tenisistka pokonała Francuzkę 6:1, 6:1.

W Mason grali również nasi panowie. Niestety, nie za długo... Już w pierwszej rundzie Kamil Majchrzak przegrał z australijskim kwalifikantem Christopherem O'Connell 4:6, 6:7(5).

Hubert Hurkacz wygrał z Japończykiem Sho Shimabukuro 6:2, 6:4, ale kilkanaście godzin później uległ Amerykaninowi Tommy Paulowi 4:6, 7:6(3), 3:6. To było ich szóste spotkanie i czwarta wygrana Jankesa.

Paul zrewanżował się „Hubiemu" za lipcową porażkę w 3. rundzie Wimbledonu.

„Cincinnati Open" jest praktycznie ostatnim sprawdzianem światowej czołówki przed wielkoszlemowym US Open w Nowym Jorku, który rozpocznie się 30 sierpnia.

WTA 1000 „Cincinnati Open". Kasa wypłaci:

1. runda = 16 260 dolarów;
2. runda = 26 255 dolarów;
3. runda = 47 375 dolarów;
4. runda = 81 752 dolarów;
ćwierćfinał = 154 210 dolarów;
półfinał = 297 315 dolarów;
finalistka = 564 920 dolarów;
zwyciężczyni = 1 085 220 dolarów.

LEKKOATLETYKA

Ewa Swoboda kontra reszta świata. Kosmiczne Amerykanki i Jamajki

Paweł Wiśniewski

Galaktycznie zapowiada się najszybsza żeńska konkurencja zbliżającego się mityngu lekkoatletycznego Diamentowej Ligi – „Silesia Memoriał Kamili Skolimowskiej" – którego gospodarzem będzie Chorzów.

Już w najbliższą niedzielę, 23 sierpnia, najszybsza Polka w XXI wieku, Ewa Swoboda, po raz ósmy w karierze wystartuje w tych zawodach.

Na liście zgłoszeń biegu na 100 metrów w wykonaniu pań, kończącego rywalizację na Stadionie Śląskim (planowany start o godz. 17.53), aż roi się od największych gwiazd światowego sprintu.

Zatem kogo zobaczymy w „Kotle Czarownic"?

– Melissa Jefferson-Wooden (USA – rekord życiowy: 10,61 s);
– Shericka Jackson (Jamajka – 10,65);
– Sha'Carri Richardson (USA – 10,65);
– Julien Alfred (Saint Lucia – 10,72);
– Tina Clayton (Jamajka – 10,76);
– Tia Clayton (Jamajka – 10,82);
– Zoe Hobbs (N. Zelandia – 10,93);
– Brianna Lyston (Jamajka – 10,91).

„Życiówka" Ewy Swobody to 10,94 s, ustanowiona 16 lipca 2023 roku – oczywiście z Chorzowie.

FOT. JEWEL SAMAD/AFP/EAST NEWS

Julien Alfred i Melissa Jefferson-Wooden. Najszybciej na polskiej ziemi biegały Amerykanka i Shelly-Ann Fraser-Pryce z Jamajki – 10.66 s!

eprasa.pl 096d3521cb

Sport

Sport w telewizji w środę 19 sierpnia
- 14.35, kolarstwo: Renewi Tour, pierwszy etap (Eurosport 1)
- 16, lekkoatletyka: podsumowanie ME w Birmingham (TVP Sport)
- od 17, tenis: turniej ATP w Cincinnati (Polsat Sport 1)

LEKKOATLETYKA

Gwiazdy Królowej Sportu wystąpią na katowickim Rynku

Jacek Sroka

Silesia Memoriał Kamili Skolimowskiej znów będzie rozgrywany przez dwa dni.

W poprzednim tygodniu polscy kibice gwiazdy Królowej Sportu mogli oglądać na ekranach telewizorów podczas mistrzostw Europy w Birmingham. W ten weekend najlepsi lekkoatleci świata pojawią się natomiast na Śląsku rywalizując w Silesia Memoriale Kamili Skolimowskiej. Główna część polskiego przystanku Diamentowej Ligi odbędzie się w niedzielę na Superauto.pl Stadionie Śląskim, ale dzień wcześniej zaplanowano zawody na Rynku w Katowicach.

- Organizujemy największe lekkoatletyczne święto w tej części Europy. To naturalne, że skoro możemy bawić się więcej niż przez jedno popołudnie, warto to robić. Przed rokiem na Rynku w Katowicach zainteresowanie przerosło nasze najśmielsze oczekiwania. Ludzie stali nawet za barierkami. To nam dało odpowiedź, czy warto - powiedział Piotr Małachowski, dyrektor sportowy Memoriału Skolimowskiej.

W sobotę w sercu Aglomeracji Górnośląskiej fani Królowej Sportu obejrzą trzy konkurencje: skok wzwyż mężczyzn i skok w dal kobiet zaliczane do klasyfikacji Diamentowej Ligi, oraz pchnięcie kulą pań.

Wspaniale zapowiada się konkurs skoku wzwyż, w którym wystąpią dwaj mistrzowie olimpijscy w tej konkurencji Gianmarco Tamberi i Mutazz Isa Barszim. Obaj sięgnęli po złoto na jednych igrzyskach. W Tokio zarówno Włoch jak i Katarczyk skakali bezbłędnie do wysokości 2,37 m i strącili wszystkie trzy próby, gdy poprzeczka była zawieszona 2 cm wyżej. Sędziowie zaproponowali im dogrywkę, ale gdy okazało się, że mogą zostać przyznane dwa złote medale. zgodnie z niej zrezygnowali dzieląc się tytułem mistrza olimpijskiego. Dla Tamberiego był to jedyny jak dotąd medal igrzysk, natomiast Barszim ma jeszcze w dorobku brąz z Paryża. Obaj skoczkowie mogą się też poszczycić tytułem mistrza świata.

Bardzo ciekawie zapowiada się na Rynku w Katowicach rywalizacja w pchnięciu kulą, w którym rywalizować będą wybitne zawodniczki: Chase Jackson, Sarah Mitton, Jessica Schilder i Yemisi Mabry (Ogunleye).

- Jackson to dwukrotna mistrzyni świata. Schilder wiosną pchnęła aż 21,09 m, co było najlepszym rezultatem kobiety od aż 14 lat. To ona wygrała trzy ostatnie edycje mistrzostw Europy. Mitton to królowa halowych MŚ, gdzie nie schodzi z podium od trzech edycji. Z kolei Ogunleye sensacyjnie sięgnęła w Paryżu po złoto olimpijskie - dodał Małachowski.

Równie mocną obsadę będzie miał żeński skok w dal. Swój występ na Śląsku zapowiedziała m.in. legendarna Malaika Mihambo - mistrzyni olimpijska z Tokio i wicemistrzyni igrzysk w Paryżu, a także dwukrotna mistrzyni świata i Europy. Zawodniczka będąca twarzą kobiecej niemieckiej lekkiej atletyki ostatnie ME w Birmingham zakończyła poza podium i w Katowicach będzie się starała zrehabilitować za ten występ.

Ostatnie bilety na miejską część Silesia Memoriału Kamili Skolimowskiej, która odbędzie się 22 sierpnia na Rynku w Katowicach są jeszcze do nabycia na portalu eBilet.pl. Sobotnie zawody rozpoczną się o godz. 14.30 i potrwają dwie godziny.

O Memoriale Kamili Skolimowskiej czytaj też na str. 19

FOT. MEMORIALKAMILI.PL

Włoch Gianmarco Tamberi będzie jedną z gwiazd zawodów na Rynku

SIATKÓWKA

Prezydent Zawiercia: My takich bajek nie opowiadamy

Tomasz Kuczyński

Rozmowa z prezydent Zawiercia Anną Nemś na temat nowej hali dla m.in. siatkarzy Aluronu CMC Warty.

FOT. UM ZAWIERCIE

Tak na wizualizacji prezentuje się nowa hala w Zawierciu

Minęły już dwa lata od początku pani kadencji, a hali jak nie było, tak nie ma...

Chciałabym, by rozwiązanie było proste. Wchodzimy do „Supermarketu z halami", na półce są projekty, wybieramy jeden z nich i stawiamy na naszej działce. Brzmi jak bajka, ale my takich nie opowiadamy. Trzeba mieć świadomość, że budowa hali widowiskowo-sportowej to proces, który skracamy maksymalnie, ale zachowujemy też bezpieczeństwo inwestycji. Ma to być miejsce, które na lata da impakt ekonomiczny i społeczny dla Zawiercia, ale i całej Jury Krakowsko-Częstochowskiej. Wykorzystujemy każdą możliwość, by wielofunkcyjność, nowoczesność była jego największym atutem - dziś i za 20, 30 lat. Poprzedni prezydent miał 5,5 roku na jej budowę, a na początku kadencji zastaliśmy jedynie projekt, który przewidywał budowę w miejscu absolutnie nieakceptowanym przez mieszkańców - przy ulicy Moniuszki. Dlatego zaczynaliśmy od podstaw, a dziś wybieramy już wykonawcę. Po dwóch latach jesteśmy na bardziej zaawansowanym etapie niż poprzednicy po ponad 5 latach.

Zaprezentowaliście już piękne wizualizacje nowej hali, ale pojawiają się informacje, że miasto nie ma jeszcze terenu, na którym ma powstać ta hala...

To bzdura. Niestety liczba nieprawdziwych informacji, które pojawiają się na temat tej inwestycji, jest naprawdę porażająca. Nie chcę personalizować tej sprawy, ale wystarczy posłuchać sesji Rady Miejskiej w Zawierciu, poczytać komentarze w social mediach, żeby zobaczyć, kto realnie wspiera budowę hali, a kto próbuje rzucać kłody pod nogi. Od początku kadencji działamy transparentnie i krok po kroku informujemy o kolejnych etapach. Najpierw został powołany zespół ds. budowy hali widowiskowo-sportowej, który przyjął nową, akceptowaną społecznie lokalizację przy ul. Wojska Polskiego. Co bardzo ważne, miasto bezpłatnie pozyskało od KOWR niemal 15 hektarów terenu. Cały ten obszar ma zostać przeznaczony na strefę rekreacyjno-sportową. Sama hala powstanie na części tego terenu, natomiast na pozostałym obszarze chcemy rozwijać dodatkowe funkcje rekreacyjne, w tym m.in. korty tenisowe, górkę, z której dzieci mogłyby zimą zjeżdżać na sankach. W kolejnym etapie powołany został pełnomocnik ds. Budowy Hali - Bogdan Pukowiec. Analizowaliśmy również możliwość przyspieszenia procesu poprzez zakup gotowego projektu hali w Sosnowcu. Ostatecznie dobrze się stało, że tego nie zrobiliśmy. Ale to oznaczało konieczność stworzenia koncepcji od podstaw, jednocześnie pozwoliło zaprojektować obiekt znacznie lepiej dostosowany do obecnych przepisów, potrzeb miasta i możliwości finansowania zewnętrznego.

Hala będzie wyglądać tak, jak na wizualizacjach?

Prezentowane grafiki przedstawiają planowaną halę i zostały opracowane na podstawie przyjętej koncepcji architektonicznej. Mówiąc wprost: to możliwie wierne zobrazowanie planowanej inwestycji, ale należy pamiętać, że na etapie opracowania projektu architektoniczno-budowlanego mogą zostać wprowadzone rozwiązania uszczegóławiające lub korekty wynikające z wymogów technicznych, formalnych czy uzgodnień. Nie powinny one jednak w istotny sposób zmienić charakteru ani wyglądu obiektu przedstawionego na wizualizacjach. Hala widowiskowo-sportowa oprócz tego, że będzie miejscem dla naszych siatkarzy z Aluronu CMC Warty Zawiercie, to również będzie tu trenować kadra Polski we wspinaczce sportowej. Uzyskaliśmy pozytywną rekomendację PZPS, PLS i PZA. Ubiegamy się o dofinansowanie z MSiT dla inwestycji o szczególnym znaczeniu dla sportu, oraz od wojewody na budowę miejsca ukrycia.

Kiedy planowane jest rozpoczęcie i zakończenie budowy nowej hali?

Przetarg na budowę hali w formule „zaprojektuj i wybuduj" został ogłoszony 10 lipca. Jest bardzo duże zainteresowanie firm chcących wybudować ten obiekt. Mam nadzieję, że jeszcze tej jesieni poznamy wykonawcę hali. Rozpoczęcie robót budowlanych będzie uzależnione przede wszystkim od zakończenia etapu projektowania oraz uzyskania prawomocnego pozwolenia na budowę. Przy założeniu sprawnego przebiegu wszystkich procedur administracyjnych i przetargowych, wstępnie zakłada się uzyskanie pozwolenia na budowę i rozpoczęcie budowy w I lub II kwartale przyszłego roku. Szacowany czas realizacji inwestycji od momentu podpisania umowy z wykonawcą to między 24 a 27 miesięcy.

Źródło: UM Zawiercie. Cały wywiad na dziennikzachodni.pl

eprasa.pl 096d3521cb