Najwięcej informacji z WŁODAWY i powiatu WŁODAWSKIEGO

nowy tydzień
tygodnik lokalny

ISSN 1895-2992

Nr 15 (903) 11 - 16 kwietnia 2023 r. ISSN 1895-2992 Nr indeksu 00204684 Nakład 14999 egz. CENA: 3,80 zł w tym VAT 5%

WYGRAJ MEBLE
LUB OPŁACENIE RACHUNKÓW
Wielki Konkurs Nowego Tygodnia
str. 18

A ludzie niech się męczą...

WŁODAWA. Rowerzysta już tu wywinął orła... str. 2

WŁODAWA. Uroczyste otwarcie obiektu pomocy społecznej

Centrum przy Sztabowej

(5 kwietnia) Prawie setka gości uczestniczyła w uroczystości otwarcia Powiatowego Centrum Usług Społecznych przy ul. Sztabowej 2 we Włodawie. Ten obiekt wyremontowany kosztem prawie 10 mln zł już od początku roku służy mieszkańcom potrzebującym wsparcia, choć nie wszystko jeszcze działa. str. 5

Starosta podejmie decyzję po konsultacjach

Ważą się losy Gminnej Spółki Wodnej

(3 kwietnia) Podczas spotkania Zarządu Gminnej Spółki Wodnej w Starym Brusie, które zorganizowano w Dominiczynie, zdecydowana większość uczestników spotkania opowiedziała się za likwidacją spółki. Teraz ruch po stronie starosty włodawskiego. str. 31

WYRYKI. Sesja Rady Gminy

Rekordowy budżet na inwestycje

(30 marca) Porządek XLV sesji Rady Gminy Wyryki zawierał szereg sprawozdań i informacji oraz 10 uchwał. Na koniec wójt podkreślił skalę gigantycznych inwestycji w ostatnim czasie w tej gminie. str. 4

GMINA WŁODAWA. Rumiankowa, Daliowa, Ziołowa - drogi jak w średniowieczu

Cywilizacja omija Suszno?

str. 5

Trzecia runda Włodawskiej Ligi Pływackiej

ZAPASY
Międzynarodowe Mistrzostwa Polski Kadetów
Brąz Michała Zielińskiego!

II LIGA TENISA STOŁOWEGO
SMS Włodawa na 3. miejscu

sport >> str. 29-31

eprasa.pl 1200a05b16

STARY BRUS
Starosta podejmie decyzję po konsultacjach

Ważą się losy Gminnej Spółki Wodnej

(3 kwietnia) Podczas spotkania Zarządu Gminnej Spółki Wodnej w Starym Brusie, które zorganizowano w Dominiczynie, zdecydowana większość uczestników spotkania opowiedziała się za likwidacją spółki. Teraz ruch po stronie starosty włodawskiego.

Ponad tydzień wcześniej zarząd spółki nie wpuścił na walne zebranie osób postronnych, które domagały się likwidacji spółki. Na zebraniu padł taki wniosek, ale został odrzucony większością głosów delegatów. Obok jej władz w spotkaniu uczestniczyli wójt gminy Stary Brus **Paweł Kołtun** oraz starosta włodawski **Andrzej Romańczuk**. Obradom przysłuchiwać chciało się również kilku mieszkańców gminy, którzy wcześniej opuścili szeregi spółki, ale ich nie wpuszczono. Sytuacja od początku była bardzo napięta, bo na walnym ważyć się miały dalsze losy spółki.

Po tym spotkaniu starosta obiecał, że zorganizuje w najbliższym czasie zebranie dla wszystkich, nie tylko członków zarządu. I tak się stało, a miejscem spotkania była świetlica w Dominiczynie.

Burzliwe obrady potwierdziły wcześniejsze doniesienia, że większość mieszkańców domaga się likwidacji spółki, dowodząc, że taki twór nie jest do niczego potrzebny, a wyciąga tylko od ludzi pieniądze. Oczywiście z tym poglądem nie zgadzają się członkowie władz spółki, którzy mają profity z pełnienia funkcji.

Zgodnie z prawem spółka wodna może być rozwiązana uchwałą walnego zgromadzenia lub decyzją starosty. Starosta może ją rozwiązać w drodze decyzji, np. jeżeli: działalność spółki wodnej narusza przepisy prawa lub postanowienia statutu lub liczba członków jest mniejsza niż wymagana prawem.

Starosta A. Romańczuk decyzję w tej sprawie podejmie w najbliższym czasie po konsultacji z prawnikami, zarządem spółki i przede wszystkim mieszkańcami. **(pk)**

Droga Krzyżowa w Dołhobrodach

(2 kwietnia) W Dołhobrodach w Niedzielę Palmową mieszkańcy gminy Hanna, wraz wójt **Grażyną Kowalik** i proboszczami parafii w Dołhobrodach i Hannie, zgromadzili się licznie, aby przeżyć razem nabożeństwo Drogi Krzyżowej. Gminnej Drodze Krzyżowej towarzyszyły pieśni pasyjne. Rozważania w formie dialogu tłumu i Chrystusa poprowadzili przedstawiciele sołectw gminy. W tym roku mieszkańcy gminy wcielili się również w postacie Jezusa oraz żołnierzy. W wydarzenie włączyli się aktywnie strażacy z gminnych jednostek OSP. **(pk)**

WŁODAWA. Dziury bez nazwy, ale niebezpieczne

A ludzie niech się męczą...

Ulica bez nazwy, łącząca al. Jana Pawła II z ul. Chełmską we Włodawie, wciąż jest w opłakanym stanie. Brak jakichkolwiek działań miasta, ale jest kolejny apel o naprawę nawierzchni. Interpelację złożyła radna Łucja Pamulska.

W lipcu ub.r. po deszczu rowerzysta jadąc po wspomnianej ulicy wjechał w kałużę i wywinął akrobatycznego kozła godnego kaskaderskich scen. Przyczyną upadku, na szczęście niegroźnego, była wielka dziura w jezdni przykryta w całości przez deszczówkę. A takich dziur jest tam co najmniej kilka.

Od tego czasu praktycznie nic nie zrobiono, a dziury są tam jeszcze większe. Ulica jest tylko w części przejezdna dla samochodów, w całości jednak dla rowerzystów.

Po raz w tej sprawie interweniowała radna **Łucja Pamulska**. W interpelacji napisała m.in.: - *Stan tej drogi osiedlowej jest fatalny, zagraża bezpieczeństwu korzystających z niej pieszych: mieszkańców tzw. „Osiedla Garbarskiego", dzieci uczęszczających do Szkoły Podstawowej nr 3 i Przedszkola nr 2, klientów przychodni „Solmed", przychodni weterynaryjnej, apteki, warzywniaka. Tym łącznikiem poruszają się ciężkie samochody dostawcze. Nawierzchnia drogi wygląda jak szwajcarski ser, jest usiana mnóstwem dziur, największe mają głębokość ok. 20 cm. Kierowcy skarżą się, że mogą uszkodzić swoje pojazdy, kierowcy, omijając dziury, powodują duże zagrożenie dla pieszych.(…) Przy wjeździe od al. Jana Pawła II znaki drogowe - informacyjne dla kierowców i pieszych - są niezauważalne, nie ma oznaczenia, z jaką prędkością mają się poruszać pojazdy, brak chodnika dla pieszych, jest tu bardzo niebezpiecznie* - napisała radna.

Włodawianie czekają teraz na odpowiedź burmistrza, ale bardziej na wiosenny porządny remont tej drogi. **(pk)**

Rocznica zbrodni katyńskiej

Stowarzyszenie Rodzina Katyńska Włodawa, Starosta Włodawski oraz Burmistrz Włodawy zapraszają na obchody 83. rocznicy zbrodni katyńskiej, które odbędą się 13 kwietnia.

Program uroczystości: **godz. 10.30** - Msza św. w kościele pw. Najświętszego Serca Jezusowego we Włodawie w intencji Ojczyzny i ofiar zbrodni katyńskiej; **godz. 11.30** - przejazd pocztów sztandarowych i delegacji na Cmentarz Wojenny we Włodawie (we własnym zakresie); **godz. 11.50** - wystąpienia okolicznościowe, złożenie wieńców i zapalenie zniczy pod Pomnikiem Katyńskim; **godz. 12.30** - zakończenie uroczystości. **(-)**

nowy tydzień tygodnik lokalny

NOWY TYDZIEŃ. TYGODNIK LOKALNY Ukazuje się w poniedziałki na terenie powiatów: chełmskiego, krasnostawskiego i włodawskiego
WYDAWCA: Grupa Medialna ITM Sp. z o.o. ul. Bramowa 6, 20-111 Lublin, Prezes zarządu - Marcin Futyma
REDAGUJE ZESPÓŁ: redaktor naczelny - Marcin Futyma, zastępca redaktora naczelnego - Piotr Morlewski; dziennikarze - Paulina Ciesielska, Bogumił Fura, Magdalena Hawryluk,Karol Garbacz, Katarzyna Głaz, Bogumił Mikulski, Piotr Stępień e-mail: redakcja@nowytydzien.pl
DZIAŁ REKLAM I OGŁOSZEŃ: Bożena Weremko - kierownik e-mail: reklama@nowytydzien.pl
DRUK: Agora S.A., ul. Daniszewska 27, 03-230 Warszawa

Redakcja / Biuro reklam i ogłoszeń: 22-100 Chełm, ul. Lwowska 14 (II p.) tel. 82 565 44 44
/redakcja nie ponosi odpowiedzialności za treść ogłoszeń i reklam/

PRENUMERATA realizowana przez RUCH S. A.:
Zamówienia na prenumeratę można składać na stronie **www.prenumerata.ruch.com.pl**
Ewentualne pytania prosimy kierować na adres e-mail: **prenumerata@ruch.com.pl**
lub kontaktując się z Centrum Obsługi Klienta „RUCH" pod numerami: 22 693 70 00 lub 801 800 803
– w dni robocze w godzinach 7^{00} – 17^{00}. Koszt połączenia wg taryfy operatora.

PRENUMERATA realizowana przez POCZTĘ POLSKĄ S.A.:
Zamówienia prenumeraty „Nowego Tygodnia" można składać
– na stronie internetowej: prenumerata.poczta-polska.pl
– w każdym urzędzie pocztowym lub u listonosza.

Informacja dla Ogłoszeniodawców (osób fizycznych) i Uczestników konkursów
Administratorem Państwa danych osobowych jest Grupa Medialna ITM Sp. z.o.o. (adres: ul. Bramowa 6, 20-111 Lublin). Podanie danych osobowych jest dobrowolne. Celem przetwarzania danych osobowych jest realizacja świadczonych przez Administratora usług oraz cele marketingowe. Podstawą przetwarzania danych osobowych jest zgoda osoby, której dane dotyczą. Odbiorcami danych osobowych mogą być podmioty współpracujące z administratorem. Osoba, której dane osobowe dotyczą, ma prawo wycofania zgody w dowolnym momencie. Dane osobowe będą przetwarzane przez czas niezbędny do realizacji celu, w jakim są przetwarzane. Osoba, której dane osobowe dotyczą, ma prawo do żądania od Administratora dostępu do swoich danych osobowych, ich sprostowania, usunięcia lub ograniczenia przetwarzania, prawo przenoszenia danych osobowych oraz prawo wniesienia skargi do organu nadzorczego - Prezesa Urzędu Ochrony Danych Osobowych.
Szczegóły zamieszczone są w *Polityce prywatności* na stronie internetowej - www.nowytydzien.pl

eprasa.pl 1200a05b16

Dziękował za pomoc uchodźcom

Zełenski w Chełmie

Historyczna wizyta prezydenta Ukrainy w Polsce niespodziewanie dla wszystkich zakończyła się w Chełmie. Prezydent Zełenski wręczył tytuł „Miasta Ratownika" prezydentowi Jakubowi Banaszkowi. O Chełmie wspomniał także podczas swojego przemówienia na Zamku Królewskim w Warszawie.

W ubiegłą środę do Polski przyjechał **Wołodymir Zełenski**, prezydent Ukrainy, która od ponad 400 dni toczy wojnę obronną przeciw Rosji. Politycy i media wizytę okrzyknęły historyczną, bo to pierwsze oficjalne spotkanie od wybuchu wojny na Ukrainie. Zełenski ubrany był w charakterystyczne dla niego bojówki, czarną bluzę i wojskową kurtkę, nawiązujące do munduru i podkreślające sytuację, w jakiej znajduje się jego kraj.

Podczas swojego przemówienia na Zamku Królewskim w Warszawie prezydent Zełenski dziękował Polsce za udzielane wsparcie i współpracę. W jego przemówieniu znalazły się też ciepłe słowa o polskich miastach - również Chełmie - które po wybuchu wojny otworzyły się i pomagały Ukraińcom uciekającym przed wojną.

„Drogi Rzeszowie, dziękuję ci za to, że zostałeś pierwszym ratownikiem dla Ukrainy. Przemyślu, Lublinie, Chełmie, dziękuję wam. Gdańsku, Wrocławiu, Warszawo, Krakowie dziękuję za to, że otworzyliście się na nas" - mówił Zełenski, zachęcając do oklaskiwania licznych wolontariuszy, którzy niestrudzenie pomagali uchodźcom.

Zaskakująca i bardzo miła okazała się też wizyta Zełenskiego w Chełmie. W drodze powrotnej prezydent Ukrainy zatrzymał się w mieście. Towarzyszył mu premier **Mateusz Morawiecki**. Podczas spotkania w pałacu Kretzschmarów (budynek USC przy ul. Pocztowej) prezydent jeszcze raz dziękował samorządowcom za wsparcie dla uchodźców i przekazał włodarzom czterech miast - Chełma, Lublina, Rzeszowa i Przemyśla - tytuły „Miast Ratowników".

- Pragnę serdecznie podziękować za wybór Chełma jako miejsca spotkania z przedstawicielami samorządów, które od ponad roku nieprzerwanie niosą pomoc naszym przyjaciołom z Ukrainy. Jestem ogromnie dumny, ponieważ jest to dla mnie i mieszkańców Chełma wielki zaszczyt - mówił podczas spotkania prezydent Chełma **Jakub Banaszek**. Dodał, że Chełm to miasto symboliczne, które łączy w sobie dwie historie i dwie kultury: polską i ukraińską. Świadczy o tym m.in. obraz Matki Bożej Chełmskiej, którego ikonę wręczył Wołodymyrowi Zełenskiemu. Oryginał obrazu znajduje się w Łucku na Ukrainie, a kopia w Bazylice Narodzenia Najświętszej Marii Panny w Chełmie. **(bf)**

eprasa.pl 1200a05b16

Młodzi robotycy z Włodawy wicemistrzami Polski!

(1 kwietnia) ALPHA Team z Włodawy podczas finału nieoficjalnych Mistrzostw Polski w robotyce wywalczył srebro, stając się wicemistrzem kraju. Reprezentacja włodawskiego MDK-u ma szansę wyjechać na mistrzostwa świata do Maroka, USA czy Australii i być wśród najlepszych drużyn First Lego League na świecie.

Pod koniec lutego włodawski team wywalczył II miejsce podczas zawodów regionalnych FLL w Tomaszowie Lubelskim. Uczestniczyło w nich dziewiętnaście drużyn z regionu. ALPHA Team z Włodawy, reprezentujący Młodzieżowy Dom Kultury im. Oskara Kolberga we Włodawie, znalazł się w czołówce najlepszych drużyn w Polsce.

Turniej w Tomaszowie otworzył drogę młodym pasjonatom robotyki do finału w Warszawie. Tam Alpha Team pokazał na co ich stać i w klasyfikacji generalnej uplasował się na II miejscu, wywalczając srebrny medal.

Finał w stolicy składał się z kilku konkurencji, w których drużyna z Włodawy znalazła się w pierwszej trójce. W konkurencji „Robot Design" (konstrukcja robota i oprogramowania) zajęli pierwsze miejsce, w „Core Values" (kierowanie się wartościami FLL) - trzecie miejsce oraz „Innovation project" (skuteczny robot podczas przejazdów Robot Game) - trzecie miejsce. Wyniki w poszczególnych konkurencjach dały drużynie w klasyfikacji generalnej turnieju drugie miejsce „Champion's Award" (nagroda mistrza) i awans do finału. Zwyciężyła drużyna z Żar (woj. lubuskie), zaś trzecie miejsce zajął team z Warszawy.

Zdobywcy miejsc 1-3 mogą wybrać jedno z trzech miejsc na świecie, gdzie będą finały, w których konkurować będą najlepsi z 48 krajów. Te miasta to Marakesz (Maroko), Sydney (Australia) i Worcester (USA). A finały odbędą się w maju i czerwcu br. Problemem dla włodawskiej drużyny jest jednak pokrycie kosztów dojazdu do jednego z tych miast.

W skład drużyny wchodzą: **Krzysztof Szostakiewicz** (kapitan drużyny), **Michał Topolski**, **Michał Józefczuk**, **Tadeusz Jellinek**, **Matusz Bilicz** i **Alicja Steć** (wszyscy roczniki 2007-2011). Trenerem drużyny jest **Mariusz Józefczuk**, nauczyciel informatyki, prowadzący zajęcia z robotyki w MDK.

Turniej należy do największego na świecie konkursu robotyki dla dzieci i młodzieży. Eliminacje regionalne odbywają się w 110 krajach, a w Polsce w tegorocznych eliminacjach wzięło udział 110 zespołów.

Program FIRST® LEGO® League przeznaczony jest dla dzieci w wieku od 4 do 16 roku życia, stworzony by zaangażować i zafascynować młodych ludzi nauką i nowymi technologiami oraz wyposażyć je w cenne umiejętności przydatne w pracy i życiu codziennym. Podczas udziału w programie dzieci: rozwijają umiejętności manualne i techniczne, budują kompetencje STEAM (ang. Science, Technology, Engineering, Art and Mathematics) (nauka, technika, inżynieria, sztuka, matematyka), uczą się samodzielnego myślenia, podejmowania decyzji, pracy w grupie i dobrej organizacji. **(pk)**

WŁODAWA. Uroczyste otwarcie obiektu pomocy społecznej

Centrum przy Sztabowej

(5 kwietnia) Prawie setka gości uczestniczyła w uroczystości otwarcia Powiatowego Centrum Usług Społecznych przy ul. Sztabowej 2 we Włodawie. Ten obiekt wyremontowany kosztem prawie 10 mln zł już od początku roku służy mieszkańcom potrzebującym wsparcia, choć nie wszystko jeszcze działa.

W programie otwarcia zaplanowano m.in. przemówienia gości, występ artystyczny i zwiedzanie obiektu. Wśród osób, które przyjechały na otwarcie byli m.in.: prezes PSL **Władysław Kosiniak-Kamysz**, eurodeputowany **Krzysztof Hetman**, senator **Józef Zając**, poseł **Jacek Czerniak** oraz poseł **Stefan Krajewski**.

W PCUS funkcjonują lub będą następujące jednostki organizacyjne pomocy społecznej:

- Powiatowy Ośrodek Wsparcia „Przystań" we Włodawie dla osób z zaburzeniami psychicznymi (jednostka terapeutyczno-opiekuńcza świadcząca usługi w formie dziennej, przeznaczona dla 60 uczestników),
- Filia Domu Pomocy Społecznej „SENIOR" w Różance dysponująca 30 miejscami (świadczy usługi bytowe opiekuńcze i wspomagające osobom w podeszłym wieku cierpiącym na otępienie w chorobie Alzheimera),
- Dzienny dom pomocy SENIOR+ przeznaczony dla 30 uczestników (ośrodek wsparcia przeznaczony dla osób niesamodzielnych, zapewniający całodzienne usługi opiekuńcze, specjalistyczne usługi opiekuńcze oraz aktywizację w sferze fizycznej intelektualnej oraz społecznej),
- Mieszkania wspomagane przeznaczone dla osób przygotowujących się do samodzielnego życia oraz osób, dla których pobyt w mieszkaniu jest alternatywą dla pobytu w placówce zapewniającej całodobową opiekę,
- Zakład aktywności zawodowej (jednostka będzie prowadziła działalność z zakresu rehabilitacji społecznej i zawodowej osób niepełnosprawnych; działalność ZAZ będzie skupiała się na świadczeniu usług dla jednostek działających na obszarze PCUS oraz innych jednostek).
- Pomieszczenia dla organizacji pozarządowych (na potrzeby działalności szkoleniowej oraz rozwoju wolontariatu).

Powiatowe Centrum Usług Społecznych we Włodawie powstało głównie dzięki środkom pochodzącym z Regionalnego Programu Operacyjnego Województwa Lubelskiego na lata 2014-2020. Wartość projektu: 9 771 193, 23 zł; dofinansowanie z Unii Europejskiej: 6 763 145, 84 zł UE: dofinansowanie z budżetu państwa: 1814 551,06 zł; wkład własny: 795 664,21 zł. Na Centrum pozyskano także 397 832,12 zł z Państwowego Funduszu Rehabilitacji Osób Niepełnosprawnych (kwota ta została zaliczona do wkładu własnego).

Dawne koszary zagospodarowane

PCUS powstało w miejscu, gdzie niegdyś mieściły się koszary. W czasach powojennych zajmował je przede wszystkim 40 Pułk Czołgów Średnich, a następnie wojskowa Baza Materiałowo-Techniczna. Gdy wojsko zostało wyprowadzone z Włodawy w 1994 roku, pozostała po nim rozległa nieruchomość z koszarami, budynkiem sztabowym, garażami, warsztatami, magazynami, placem apelowym, salą gimnastyczną. W ramach komunalizacji część tego majątku otrzymał powiat, a część - miasto Włodawa. Miasto sprzedało swoją część, a jedynie dawny budynek sztabowy wykorzystano na Warsztaty Terapii Zajęciowej.

Najbardziej okazałym, powojskowym budynkiem są dawne koszary, który przypadł powiatowi. Po wycofaniu się wojska z Włodawy budynek koszarowy do 2013 roku zajmował Zespół Szkół Zawodowych nr 1. Powiat długo zastanawiał się, na co przeznaczyć ten obiekt. Był pomysł utworzenia tam centrum kultury. Później przyszedł czas na rozmowy z firmami informatycznymi, które mogłyby u nas testować aplikacje, a nawet park naukowy z planetarium. Ostatecznie stanęło na tym, że w zaadaptowanych koszarach powiat utworzy Powiatowe Centrum Usług Społecznych. **(pk)**

WYRYKI. Sesja Rady Gminy

Rekordowy budżet na inwestycje

(30 marca) Porządek XLV sesji Rady Gminy Wyryki zawierał szereg sprawozdań i informacji oraz 10 uchwał. Na koniec wójt podkreślił skalę gigantycznych inwestycji w ostatnim czasie w tej gminie.

Na sesji radni przyjęli m.in. kilka programów: wspierania rodziny na lata 2023-2025, opieki nad zwierzętami bezdomnymi na rok 2023, profilaktyki i rozwiązywania problemów alkoholowych oraz przeciwdziałania narkomanii. Podjęto 10 uchwał, w tym: o przejęciu od wojewody lubelskiego zadania konserwacji mogiły zbiorowej w Adampolu, udzieleniu pomocy finansowej gminie Hańsk na opracowanie strategii ponadlokalnej oraz powiatowi włodawskiemu na realizację zadania związanego z organizacją transportu zbiorowego. Przyjęto także zmiany w budżecie gminy na 2023 rok i wieloletniej prognozie finansowej. Jak poinformowała skarbnik gminy **Małgorzata Chudaś**, po wprowadzeniu kolejnych zadań budżet przekroczył 30 mln zł, w tym 20 mln zł na wydatki inwestycyjne.

Omówiono także sprawozdanie poświęcone wysokości wynagrodzeń nauczycieli w szkołach prowadzonych przez gminę Wyryki w 2022 roku. W kategoriach nauczycieli stażystów, kontraktowych i mianowanych osiągnięto średnie wynagrodzenia, natomiast w kategorii nauczycieli dyplomowanych konieczne było wypłacenie jednorazowego dodatku wyrównawczego. Łączna kwota dodatków to niespełna 8 tys. zł, a jeszcze kilka lat temu kwoty te oscylowały wokół 100 tys. zł.

Sekretarz **Piotr Kazanecki** przedstawił długą listę realizowanych zadań, na których przeprowadzenie gmina Wyryki pozyskała środki zewnętrzne pochodzące z różnych źródeł. Większość stanowią środki z Programu Inwestycji Strategicznych Polski Ład, ponadto środki unijne w ramach Programu Rozwoju Obszarów Wiejskich oraz m.in. z Funduszu Sprawiedliwości, Wojewody Lubelskiego, Ministerstwa Obrony Narodowej, Wojewódzkiego Funduszu Ochrony Środowiska i Gospodarki Wodnej.

Na zakończenie wójt gminy **Mirosław Torbicz** przedstawił raport z działalności w I kwartale 2023 roku. W tym czasie oprócz inwestycji gmina przejęła z zasobów Skarbu Państwa 3 działki, na których znajdują się drogi. Umożliwi to gminie rozpoczęcie prac związanych z ich remontami. Wymienił wydarzenia organizowane w tym czasie na terenie gminy. Przekazał też, że zostały wręczone stypendia dla najlepszych uczniów szkół podstawowych w Kaplonosach i Wyrykach. Poinformował również, że zebrania w sołectwach zaplanowane są na wrzesień - przy okazji podziału środków w ramach funduszu sołeckiego, a wybory sołtysów na luty przyszłego roku.

- Dodając do tego sprawnie przebiegający proces scaleń i zaplanowane w jego ramach na przyszły rok prace na drogach gminnych w Kaplonosach i Kaplonosach-Kolonii mamy do czynienia z rekordowymi w historii gminy inwestycjami w infrastrukturę, a z pewnością w kolejnych miesiącach będą dalsze okazje do aplikowania o środki zewnętrzne niezbędne do rozwoju gospodarczego naszej gminy. Niezbędnym ogniwem jest też obecnie bardzo dobra współpraca z Lubelskim Urzędem Wojewódzkim i Urzędem Marszałkowskim w Lublinie oraz Starostwem Powiatowym we Włodawie - powiedział wójt M. Torbicz. **(pk)**

Wspomnień czar - konkurs Nowego Tygodnia

Hity Seweryna Krajewskiego we Włodawie

Miłośników twórczości Seweryna Krajewskiego zapraszamy na wyjątkowy koncert, który odbędzie się 18 kwietnia o godz. 19.00 w sali kina WDK we Włodawie.

Usłyszymy m.in. hity filmowe, np. z „Uprowadzenia Agaty", „Jana Serce", czy z „Kogla-mogla". Możemy się też spodziewać takich szlagierów jak: „Remedium", „Najpiękniejsza", „Tak bardzo się starałem", „Płoną góry, płoną lasy", „Chodź, przytul, przebacz", „Niech żyje bal", „Niebo z moich stron" i wielu innych.

Bilety: 40 zł - przedsprzedaż, 50 zł - w dniu koncertu.

Bilety do nabycia w kasie kina i sekretariacie WDK oraz przez internet na stronie **kinowdk.pl** - liczba miejsc ograniczona. UWAGA: DLA ZORGANIZOWANYCH GRUP POWYŻEJ 30 OSÓB istnieje możliwość zakupu BILETÓW ZBIOROWYCH z 25% rabatem, w promocyjnej cenie przedsprzedażowej: 30zł/os. Oferta skierowana jest m.in. do zainteresowanych: stowarzyszeń, uniwersytetów trzeciego wieku, kół gospodyń wiejskich, zakładów pracy, placówek i innych organizacji. W powyższym celu kontakt z sekretariatem WDK, tel. 82 572 17 51

Akustyczny koncert najpiękniejszych piosenek Seweryna Krajewskiego to najlepszy prezent dla każdego.

Wykonanie: AMBITUS DUO **Radek Świderski** (śpiew, gitara akustyczna) - ceniony bard, kompozytor, producent muzyczny, multiinstrumentalista i wokalista o charyzmatycznej, ciepłej barwie głosu; **Krzysztof Chromiński** (fortepian) - pianista, kompozytor, aranżer, absolwent Akademii Muzycznych w Gdańsku i w Katowicach.

Uwaga - dla tych, którzy zadzwonią jako pierwsi do naszej redakcji (nr 82 565 4444) w czwartek, 13 kwietnia w samo południe, mamy dwa bilety gratis! **(-)**

eprasa.pl 1200a05b16

GMINA WŁODAWA
Drogi jak w średniowieczu

Cywilizacja omija Suszno?

Ulica Rumiankowa, Daliowa czy Ziołowa - to tylko przykłady dróg w Susznie, których stan woła o pomstę do nieba. Po opadach są one nieprzejezdne. Chyba że traktorem lub czołgiem.

Do redakcji zadzwonił jeden z mieszkańców Suszna z apelem, byśmy ponaglili władze gminy do remontu niektórych ulic w tej miejscowości.

- Tu, zwłaszcza po deszczu, nie da się ani wyjechać z domu, ani dojechać do niego - mówi. - Tylko ciężki sprzęt rolniczy daje sobie radę, ale trudno bym do pracy do Włodawy codziennie dojeżdżał ciągnikiem. Inne ulice już dawno w Suszcie mają całkiem przyzwoitą nawierzchnię, ale niektóre są traktowane jak trakt dla bydła.

Warto dodać, że Suszno to swoista noclegownia dla Włodawy. Od kilkunastu lat mieszkańcy miasta właśnie tam budują swoje domy. Wieś zamieszkana niegdyś przez nieco ponad 300 osób teraz rozrosła się do ponad 1200 mieszkańców.

Zapytaliśmy w gminie o tę sprawę.

- Problem z drogami w gminie istnieje, ale na pewno nie jesteśmy w tym wyjątkiem - mówi **Marta Wawryszuk**, sekretarz gminy. - Co do ulicy Rumiankowej to jesteśmy w trakcie opracowywania dokumentacji na nią i jeśli wszystko dobrze pójdzie, to w przyszłym roku będzie przebudowana. Inne drogi po świętach, gdy tylko pogoda pozwoli, będą na bieżąco remontowane. Mamy na ten cel przygotowane m.in. z funduszu sołeckiego materiały budowlane do doraźnego łatania dziur. **(pk)**

WŁODAWA. Sesja Rady Miejskiej

Przedświąteczne radzenie

(30 marca) LXXI sesja Rady Miejskiej we Włodawie rozpoczęła się od uwag radnych dotyczących zamknięcia ostatniej sesji prowadzonej pod nieobecność przewodniczącej Joanny Szczepańskiej.

Sesja rozpoczęła się od krytyki radnych **Jerzego Łagodzińskiego**, **Janiny Klimczuk**, **Krzysztofa** Flisa i **Mariusza Czuja** pod adresem radcy prawnego oraz wiceprzewodniczącego rady **Krzysztofa Jarząbka**, który prowadził sesję przed kilkoma tygodniami. Radnym chodziło m.in. o to, że prowadzący zamknął sesję zupełnie niespodziewanie, kiedy to radni mieli jeszcze dużo pytań, w tym np. do skarbnika miasta. Radni mieli uwagi do radcy prawnego, którego obwiniali o to, że zasugerował wiceprzewodniczącemu zamknięcie obrad. Radni pytali także o rozróżnienie wniosków, interpelacji, zapytań i informacji. W odpowiedzi mecenas **Artur Trubalski** zdementował informacje, jakoby coś prowadzącemu obrady nakazywał lub sugerował. Wyjaśnił także radnym, na czym polega różnica pomiędzy interpelacjami i zapytaniami, które należy składać pisemnie, a wnioskami i informacjami.

Następnie radni zapoznali się z informacją o działalności Stowarzyszenia Odkrywców Ziemi Włodawskiej, które w części jest dotowane przez ratusz. Na koniec prezes stowarzyszenia **Robert Tokarski** zaapelował do miasta o pomoc w znalezieniu lokalu, by nie utracić zebranych od tej pory znalezisk.

Po 20-minutowej przerwie radni podjęli 7 uchwał. Dotyczyły one m.in. zmian finansowych, uchwalenia planów pracy rady, wyrażenia zgody na wniesienie wkładu niepieniężnego i objęcia dodatkowych udziałów w Miejskim Przedsiębiorstwie Gospodarki Komunalnej w postaci infrastruktury technicznej, przyjęcia „Programu opieki nad zwierzętami bezdomnymi oraz zapobiegania bezdomności zwierząt na terenie miasta Włodawa na 2023 rok", Lokalnego Programu Wspierania Edukacji Uzdolnionych Dzieci i Młodzieży w szkołach podstawowych oraz w Szkole Muzycznej I stopnia, ustalenia regulaminu określającego szczegółowe warunki udzielania pomocy dzieciom i młodzieży. Dyskusji praktycznie nie było, poza punktem dotyczącym ochrony zwierząt. Zaczęła ją J. Klimczuk, która powiedziała, że ma sygnały, iż na jednej posesji przy ul. Mickiewicza jest dużo psów, które są uciążliwe. Potem Krzysztof Flis zwrócił uwagę na duże psy, który mogą stanowić zagrożenie, zwłaszcza dla dzieci. **Marek Flis** zapytał zaś o kwestię śmierci pupilów i ich pochówku. Głos zabrała także **Weronika Furtak** - włodawska działaczka na rzecz ochrony zwierząt, która prowadzi społecznie tymczasowy dom dla zwierząt bezdomnych. Mówiła, że często jest posądzana o rzeczy, które są nieprawdziwe.

Rada zapoznała się także ze sprawozdaniem z realizacji zadań z zakresu wspierania rodziny za ub.r. oraz informacją z realizacji Programu Wspierania Rodziny Miasta Włodawa na lata 2020-2022.

W punkcie „Wolne wnioski i informacje" jako pierwsza zabrała głos **Hanna Korzeniewska**, wnioskując o zmianę nazwy jednej z ulic. Brzmienie „Ignacego Józefa Kraszewskiego" proponowała zamienić na „Józefa Ignacego Kraszewskiego". Marek Flis poruszył sprawę po kopalni kruszywa, czyli głośnej swego czasu kwestii łupka powęglowego. **Lucjan Gąsiorowski** omówił sprawę praktycznie niewykorzystanego monitoringu w mieście, który kosztował 1,3 mln zł. Zdaniem radnego te same zadania można byłoby wykonywać za 1/10 tej kwoty. Dał więc do zrozumienia, że te pieniądze zostały niejako wyrzucone w błoto. Był także oburzony, że burmistrz nazwał w prasie jego interpelację „nieprzemyślaną".

W odpowiedzi burmistrz powiedział, że wpłynęło pismo LUW dotyczące kopalni kruszywa (łupka) informujące, że trzeba wprowadzić istnienie tej kopalni do przyszłego studium zagospodarowania. Burmistrz podtrzymał również swoje zdanie o tym, że interpelacja radnego Gąsiorowskiego nieprzemyślana, a monitoring sprawdza się bardzo.

Na koniec, odpowiadając na pytanie radnej **Renaty Kapelko** o cenę ciepła, prezes MPGK **Hubert Ratkiewicz** poinformował, iż na mocy nowej ustawy spadnie ona we Włodawie o 3,50 zł za GJ, zaś od 1 kwietnia spadnie cena ciepłej wody. **(pk)**

Kosiniaka-Kamysza pomysł na Polskę

(5 kwietnia) Prezes Polskiego Stronnictwa Ludowego Władysław Kosiniak-Kamysz spotkał się w Okunince z mieszkańcami powiatu włodawskiego. Do prawie dwustu przybyłych mówił nie tylko o napiętej sytuacji w rolnictwie, ale także o wyborach i znaczeniu odsunięcia jesienią PiS-u od władzy.

Wcześniej tego dnia prezes ludowców **Władysław Kosiniak-Kamysz** uczestniczył w otwarciu Powiatowego Centrum Usług Społecznych we Włodawie (piszemy o tym obok - red.). Do hotelu Sanvit nad Jeziorem Białym w Okunince przyjechało bardzo wiele osób chętnych do spotkania się i wysłuchania prezesa PSL-u.

W. Kosiniak-Kamysz, którego witał najpierw starosta **Andrzej Romańczuk**, a potem eurodeputowany **Krzysztof Hetman**, zaczął od programu swojej partii, czyli inicjatywy „Uczciwa Polska".

- To są trzy projekty dotyczące Polski na pokolenia - mówił. - Rozwiązujemy najważniejsze problemy: problem demografii, dostępu do mieszkania, problem osób starszych i ich samotnego życia, problem osób ciężko pracujących i wyzyskiwanych dzisiaj przez państwo.

Przedstawił potem pokrótce te programy.

Prezes PSL po raz kolejny wyszedł także z propozycją polityczną dla środowisk demokratycznych. - Dużo się mówi o tym, na ilu listach pójdziemy. I nie chodzi dzisiaj o to, żeby była jedna lista. Chodzi o to, żeby była jedna strategia, jeden cel, jeden plan i jeden pomysł na to, jak później zagospodarować energię Polaków, którą wyzwolimy i jak przeprowadzić reformy po zdobyciu rządów - mówił W. Kosiniak-Kamysz.

Odpowiadał potem na liczne pytania z sali. Pytano m.in. o koalicję z Polską 2050, o wspólną listę, o pomoc szpitalom, ratowanie krajowego rolnictwa, brak lekarzy, edukację opartą na słabo płatnych nauczycielach, pomysł rejonizacji minimalnej płacy i pomoc dla przedsiębiorców. Głównym jednak hasłem była potrzeba odsunięcia od władzy PiS-u, który - zdaniem obecnych - prowadzi kraj do przepaści. **(pk)**

Grant dla Poleskiego Lata

Włodawski Dom Kultury otrzymał dofinansowanie w wysokości 110 tys zł. na tegoroczne Międzynarodowe Poleskie Lato z Folklorem. Przez ostatnie trzy lata mieszkańcy Włodawy czekali na kolejną edycję tego wydarzenia. Teraz to już pewne, że dzięki dofinansowaniu odbędzie się 28. edycja tej popularnej i lubianej imprezy.

Dofinansowanie pochodzi od Ministerstwa Kultury i Dziedzictwa Narodowego w ramach programu „Kultura ludowa i tradycyjna".

Międzynarodowe Poleskie Lato z Folklorem to międzynarodowy festiwal muzycznych i tanecznych kapel ludowych. Reprezentacje najdalszych krajów świata przybywają do amfiteatru, na którego scenie odbywają się występy. Podczas długiej historii tego festiwalu wystąpiły w nim zespoły m.in. z Peru, USA, Chin, Izraela, Azerbejdżanu, Kostaryki i niemal wszystkich krajów Europy.

Organizatorem imprezy jest Włodawski Dom Kultury, a gospodarzem - włodawski Zespół Tańca Ludowego „POLESIE" pod kierownictwem **Mirosława Megla**. **(pk)**

eprasa.pl 1200a05b16

Krzysztof Grabczuk, Poseł na Sejm RP
zaprasza na **otwarte spotkanie**
z parlamentarzystami Koalicji Obywatelskiej

17 kwietnia, godz. 17:00

CHEŁM Galeria Atelier
ul. Lwowska 24, Chełm

Platforma Obywatelska

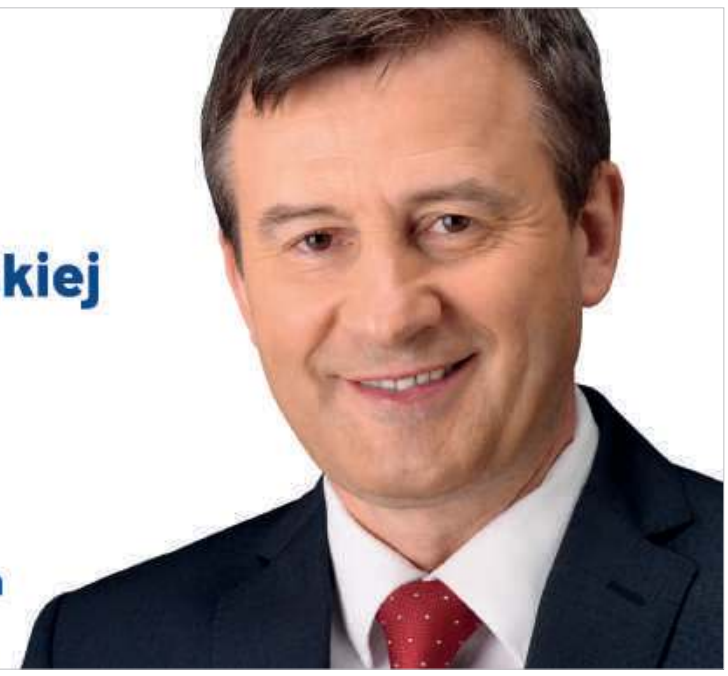

CHEŁM. Radni chcą wiedzieć, które inwestycje realne

Gdzie (nie) wbiją łopaty?

Na prośbę radnych prezydent Chełma omówił na sesji, na jakim etapie jest kilka dużych i od dawna zapowiadanych inwestycji. Do każdej z nich miasto poczyniło kroki, ale „fizycznego" zaawansowania jeszcze nie widać. Najszybsze wbicie łopaty planowane jest przy projekcie „Fabryka", o Centrum Nauki Kopernik - jak mówił prezydent Chełma - trwa walka, na Centrum Prawdy i Pojednania jest „miejscówka", a obwodnica południowa odjedzie, jeśli nie znajdzie się kolejna dotacja.

Ostatnia sesja Rady Miasta Chełm (30 marca) trwała prawie 6 godzin i zdominował ją temat inwestycji planowanej przez firmę EMKA S.A. z Żyrardowa (więcej o tym w osobnym artykule). Dopiero w końcowym punkcie obrad, w „wolnych wnioskach", radni mogli podejmować pozostałe interesujące ich tematy. Sporo ich poruszył radny **Stanisław Mościcki**, oczekując odpowiedzi od obecnego na sali posiedzeń **Jakuba Banaszka**, prezydenta Chełma. Na tym tle doszło do wymiany zdań pomiędzy prezydentem Banaszkiem a **Longinem Bożeńskim**, przewodniczącym Rady Miasta Chełm, który przypomniał, że ustalono, iż odpowiedzi w tym punkcie obrad udzielane są na piśmie. Prezydent Chełma nalegał jednak na to, aby odpowiedzieć na bieżąco, na sesji i ostatecznie tak się stało. Dzięki temu radni dowiedzieli się „z pierwszej ręki", na jakim etapie jest szereg inwestycji dawno zapowiedzianych w Chełmie. Radny Mościcki dopytywał też o to, czy prezydent Chełma i przewodniczący rady miasta zgodnie z ustaleniami wysłali już pismo do decydentów na szczeblu ministerialnym z prośbą o spotkanie poświęcone możliwości podjęcia prac nad linią kolei dużych prędkości w Chełmie. Prezydent Banaszek odpowiedział, że pisma jeszcze nie wysłano, ale chciałby, aby nastąpiło to przed Wielkanocą. Pytania radnego Mościckiego dotyczyły też m.in. tego, na jakim etapie realizacji jest projekt „Fabryka", przebudowa dworca PKP czy utworzenie Centrum Prawdy i Pojednania.

Fabryka - wbicie łopaty w drugim kwartale

Projekt „Fabryka" realizuje Agencja Rozwoju Przemysłu S.A., a chodzi o budowę nowoczesnego kompleksu usługowo-biurowego na odkupionym od PKS terenie dworca przy ul. Lwowskiej, w którym firmy mają prowadzić działalność.

- Ze strony miasta wszystko zostało dopełnione - zapewnił prezydent Banszek. - Przygotowane są dokumenty o wniesienie aportem nieruchomości oraz wkładu pieniężnego. Ze strony ARP - architekci wprowadzają ostatnie poprawki po naszych uwagach. Biuro projektowe zobowiązało się, że w ciągu trzech, czterech tygodni dokona ostatnich zmian po rozmowach z konserwatorem zabytków, który miał swe zastrzeżenia. Inwestycja nie jest zagrożona, a symboliczne wbicie łopaty to początek albo środek drugiego kwartału tego roku.

Centrum Prawdy i Pojednania

W 2022 r. miasto przeznaczyło 980 tys. zł na wkład własny do zakupu nieruchomości przy ul. Hrubieszowskiej 102 (dawnej siedziby Exbudu), gdzie powstać ma Centrum Prawdy i Pojednania oraz muzeum Pamięci Ofiar Rzezi Wołyńskiej (w tej sprawie w lipcu 2020 r., na dwa dni przed wyborami prezydenta RP wicepremier **Jacek Sasin** oraz prezydent Chełma podpisali porozumienie przy pomniku Piety Wołyńskiej). Odpowiadając na pytanie radnego Mościckiego prezydent Banaszek oświadczył, że miasto otrzymało ponad 4 mln zł na zakup nieruchomości przy ul. Hrubieszowskiej i ją kupiło, a teraz trwają tam prace inwentaryzacyjne.

- Projekt został wpisany w ministerstwie kultury na listę projektów do realizacji - oznajmił prezydent Banaszek. - Teraz naszym zadaniem jest wystąpienie do ministerstwa o współfinansowanie i współrealizowanie tej inwestycji, bo samorząd sam nie jest w stanie tego zrobić. To inwestycja o znaczeniu ogólnopolskim. Nie odbyły się jeszcze rozmowy, co do konkretnych kwestii finansowych, ale liczymy na to, że deklaracje będą utrzymane.

Przebudowa dworca PKP

To inwestycja PKP S.A. Zakładano, że prace budowlane ruszą na przełomie 2020 i 2021 roku, ale tak się nie stało.

- PKP wystąpiło do nas po kolejne uzgodnienia, co sugeruje, że przygotowują się do przetargu, ale z takimi samymi pytaniami występowano już do nas dwa i trzy lata temu - mówił prezydent Banaszek. - Projekt jest modyfikowany, aby dostosować go do realiów energetycznych. PKP musi zrealizować to przedsięwzięcie do 2024 roku z uwagi na otrzymane dofinansowanie unijne.

Centrum Nauki Kopernik-Bis

Radny **Marek Sikora** przypomniał, że w miejscu „targowiska końskiego" w Chełmie miało powstać Centrum Nauki na wzór warszawskiego „Kopernika", a wbicie łopaty zapowiadano na ten rok. Prezydent Banaszek poinformował, że lokalizację tej inwestycji zmieniono (z uwagi na linie wysokiego napięcia przebiegające przez „targ koński", przemodelowanie tej infrastruktury energetycznej byłoby zbyt kosztowne) i teraz jest ona planowana u zbiegu ulic Pszennej i Metalowej.

- Miasto zobowiązało się do zapewnienia gruntu i on jest oraz do pokrycia programu funkcjonalno-użytkowego, i to też jest - informował prezydent Banaszek. - Walczymy teraz, aby ten projekt dopiąć, bo byłby ogromną wartością dla miasta. Mam nadzieję, że uda nam się to zrealizować, być może w oparciu o współpracę z ministerstwem cyfryzacji. Ja o tym przedsięwzięciu pamiętam, ale tu też miasto jest partnerem, a nie głównym decydentem.

Obwodnica południowa

Radny **Mirosław Czech** po raz kolejny dopytywał o budowę obwodnicy południowej. **Radosław Popławski**, zastępca dyrektora Departamentu Architektury, Geodezji i Inwestycji UM Chełm poinformował, że właśnie odebrano zlecony przez miasto opis przedmiotu zamówienia, dotyczący wykonania studium techniczno-ekonomiczno-środowiskowego. W kwietniu br. ma być ogłoszony przetarg na opracowanie tego dokumentu i urzędnicy szacują, że potrwa to około dwóch lat. Wicedyrektor Popławski stwierdził, że w ramach STEŚ do wyboru będą trzy warianty przebiegu obwodnicy południowej i będą też prowadzone konsultacje (o tę kwestię dopytywała ostatnio jedna z czytelniczek, która chciałaby, aby obwodnica przebiegała możliwie najdalej od osiedli). Na razie jednak cała ta inwestycja jest pod znakiem zapytania.

- Mamy na to sto milionów złotych dotacji plus wkład własny wynoszący dwadzieścia procent wartości inwestycji, ale ona szacowana jest na około dwieście sześćdziesiąt milionów złotych - oznajmił prezydent Banaszek. - Jeśli nie pozyskamy na ten cel dodatkowego dofinansowania to miasta nie będzie stać na realizację tej inwestycji. **(mo)**

CHEŁM. Dokończyć, co rozgrzebane

Wysupłali i na szybko podpisali

Jedyna oferta złożona w przetargu na dokończenie rewitalizacji parku miejskiego w Chełmie o ponad półtora miliona złotych przekraczała możliwości finansowe ratusza. Mimo to chełmscy urzędnicy szybko postanowili o wysupłaniu dodatkowych pieniędzy na ten cel i tuż przed Wielkanocą podpisali umowę z nowym wykonawcą.

W styczniu br. miasto definitywnie odstąpiło od umowy z lubelską firmą LS Complex, wykonawcą rewitalizacji parku miejskiego. Prace nie przebiegały zgodnie z harmonogramem, a kolejne „drugie" szanse i rozmowy dyscyplinujące chełmskich urzędników z wykonawcą nie przynosiły rezultatów. **Radosław Wnuk**, dyrektor Departamentu Architektury, Geodezji i Inwestycji UM Chełm, na jednej z komisji rady miasta tłumaczył wtedy, że miasto wypowiedziało umowę wykonawcy, bo pomimo wielokrotnych wezwań i rozmów te prace mu nie szły. Informował, że część podwykonawców w ramach umów podpisanych z głównym wykonawcą zrealizowało swe prace w całości. Przykładem jest monitoring w parku. Instalacje elektryczne też wykonano, pozostało tylko posadowić słupy. Po zerwaniu umowy niektóre prace zlecano w trybie „z wolnej ręki", a po dokonaniu inwentaryzacji wykonanych robót sformułowano opis przyszłego zamówienia na dokończenie rewitalizacji parku miejskiego. W końcu miasto ogłosiło przetarg na to zadanie. Przystąpiła do niego tylko jedna firma - Daw-Bruk ze Srebrzyszcza (gmina Chełm). Jej oferta opiewa na 7 963 916,76 zł i jest to dużo więcej niż miasto planowało wydać na ten cel (6 392 485,61 zł). Ale urzędnicy zdecydowali, że czas nagli i nie będą już unieważniać tego przetargu oraz ogłaszać kolejnego postępowania. Woleli wysupłać na ten cel dodatkowe pieniądze z budżetu tak, aby jak najszybciej podpisać umowę z firmą ze Srebrzyszcza. Zazwyczaj w takich sytuacjach zwoływana jest sesja nadzwyczajna, aby radni zaaprobowali stosowne zmiany budżetowe. Nie tym razem. Otrzymaliśmy informację, że dokonano „wewnętrznych przesunięć pomiędzy paragrafami" i w piątek (7 kwietnia), tuż przed świętami podpisano umowę z wykonawcą ze Srebrzyszcza na kontynuację przebudowy parku miejskiego. Firma Daw-Bruk, plac budowy ma odebrać we wtorek (11 kwietnia). Jednym z pierwszych podejmowanych działań ma być zamówienie nowych nasadzeń i to ponoć był jeden z głównych powodów, dla których obu stronom spieszyło się do podpisania umowy i ruszenia z pracami.

Przypomnijmy, że umowę z lubelską firmą LS Complex podpisano pod koniec marca ub.r. (opiewała na 7 565 493,30 zł). Przewidywała, że zadanie zakończy się w ciągu dwunastu miesięcy, więc gdyby prace się „nie posypały" chełmianie już mieliby do dyspozycji zrewitalizowany park. Oby nowy wykonawca bez problemu dokończył inwestycję. **(mo)**

REJOWIEC. Domagają się więcej

Rozsądzi Prokuratoria

Firmy, które realizują inwestycje i świadczą usługi dla Rejowca, domagają się za nie więcej pieniędzy. Jednej gmina idzie na rękę, ale roszczenia drugiej będzie rozstrzygać Prokuratoria Generalna.

W Zawadówce kończy się budowa nowoczesnej oczyszczalni ścieków. Całość miała kosztować ok. 5,5 mln zł. Ale wykonawca, który w minionym roku wygrał przetarg, domaga się teraz więcej pieniędzy.

- Firma chce dodatkowych 700 tys. zł, twierdząc, że to wynika ze wzrostu kosztów, ale my nie możemy, ot tak sobie, tego uznać i zapłacić takich pieniędzy - mówi **Tadeusz Górski**, burmistrz Rejowca. - Odmówiliśmy, bo nie widzimy podstaw do dopłaty. Firma przedstawia nam opinie biegłych o wzrostach kosztów. Ale dla nas to za mało. Poza tym firma startowała do przetargu w marcu ubiegłego roku, kiedy już wtedy wiadomo było jak wzrosły ceny.

Firma nie daje za wygraną i zgłosiła swoje roszczenia do Prokuratorii Generalnej.

- Dostaliśmy zaproszenie do rozmów. Spotkamy się i będziemy przedstawiać swoje racje - mówi Górski. Burmistrz przedstawił sprawę radnym podczas ostatniej sesji. Mówił też, że o dodatkowe pieniądze upomniała się firma, która zajmuje się odbieraniem odpadów komunalnych. W tym przypadku gmina zgodziła się dołożyć.

- Skala jest nieporównywalna, bo chodzi o około 115 zł miesięcznie w związku ze wzrostem kosztów paliwa - mówi burmistrz. - Poza tym od firmy otrzymaliśmy konkretne wyliczenia i ten wzrost nie ma wpływu na stawkę, jaką ostatecznie za śmieci płacą mieszkańcy. **(bf)**

eprasa.pl 1200a05b16

Realne zagrożenie czy kampania wyborcza?

Awantura o unijne fundusze

Lubelski Urząd Marszałkowski już podpisuje pierwsze umowy i ogłasza konkursy na realizację projektów z unijnego funduszu spójności a europoseł Krzysztof Hetman (PSL) przestrzega, że beneficjenci nie zobaczą tych pieniędzy, bo rząd nie spełni uzgodnionych z UE warunków. Marszałek Jarosław Stawiarski (PiS) twierdzi, że fundusze nie są zagrożone, a działania europosła to element kampanii wyborczej i przedkładania interesu partyjnego nad dobro mieszkańców województwa.

- Zamiast chwalić się wyimaginowanymi sukcesami w pozyskaniu unijnych funduszy marszałek Jarosław Stawiarski powinien otwarcie powiedzieć beneficjentom, że zaplanowane inwestycje i projekty będą musieli zrealizować za własne pieniądze lub zaniechać ich do czasu, aż rząd RP spełni wszystkie warunki, na które sam się zgodził, a których nie realizuje - przekonywał podczas konferencji **Krzysztof Hetman**, lider lubelskich ludowców, nawiązując do naborów wniosków na realizację projektów z funduszu spójności, które zapowiada Urząd Marszałkowski w Lublinie.

Hetman przypominał, że warunkiem przekazania Polsce dotacji z szeregu funduszy unijnych, nie tylko KPO, ale również spójności, jest „Skuteczne stosowanie Karty Praw Podstawowych", na co zgodził się premier **Mateusz Morawiecki**.

- Ten warunek nie jest spełniony, co oznacza, że żaden z beneficjentów końcowych, czy to samorządy, czy przedsiębiorcy, czy organizacje pozarządowe, nie otrzyma żadnego dofinansowania do wniosków złożonych i zaakceptowanych przez instytucje zarządzające, tj. urzędy marszałkowskie - twierdzi Hetman i dodaje, że Polacy są w tej sprawie ordynarnie okłamywani. Natomiast fundusze unijne, których otrzymaniem chwalił się niedawno Urząd Marszałkowski, nie są funduszami na dofinansowanie projektów, ale zaliczkami przeznaczonymi na koszty ich obsługi technicznej przez urząd, czyli wynagrodzenia dla pracowników unijnych departamentów, czy wynajem pomieszczeń.

Hetman i radni wojewódzcy z PSL przygotowali projekt stanowiska Sejmiku wzywającego rząd do „publicznego zobowiązania się do objęcia finansowymi gwarancjami projektów złożonych przez polskich beneficjentów, aby nie musieli zastępować zawieszonych dotacji z UE kapitałem własnym czy kredytem bankowym". Zgłoszony podczas ostatniej sesji sejmiku projekt, co było do przewidzenia, spotkał się z ostrą ripostą marszałka **Jarosława Stawiarskiego**.

- Przedkładacie interes partyjny nad dobro mieszkańców. Źle życzycie województwu, które jako pierwsze w kraju zaimplementowało te fundusze - grzmiał Stawiarski, zapewniając, że niejednokrotnie spotykał się z wysokimi przedstawicielami Komisji Europejskiej i żaden nie podnosił, że fundusze unijne dla Lubelszczyzny są zagrożone. - Nie ma przesłanek, żeby pieniądze z funduszu spójności były zagrożone - stwierdził.

O tym, kto ma rację, czy europoseł Hetman, czy marszałek Stawiarski, przekonamy się niedługo na własnej skórze. Oby nie boleśnie. **(reb)**

CHEŁM. Donice zamiast drzew

Nie mogą odbetonować placu

Trwa przekładanie kostki granitowej i prace przy nawierzchni placu Łuczkowskiego. Chełmianie woleliby go odbetonować i „zazielenić", ale urzędnicy odpowiadają, że możliwe są tam tylko rośliny w donicach.

Rewitalizacja placu Łuczkowskiego potrwa do końca lata. Realizuje ją Przedsiębiorstwo Robót Drogowych z Jaszczowa (woj. lubelskie). Zakres robót obejmuje „zabezpieczenie i remont reliktów piwnic z ich nowym przykryciem, utwardzeniem placu, jego aranżacją i małą architekturą wraz z niezbędną infrastrukturą techniczną". Najpierw zdemontowano studnię, która zostanie odnowiona i docelowo wróci na swoje dawne miejsce. Wykonywano m.in. roboty rozbiórkowe, ziemne oraz konstrukcyjne związane z zabezpieczeniem zabytkowych piwnic znajdujących się pod placem. Kolejnym krokiem są prace przy nawierzchni placu. Gdy w ostatnim czasie chełmscy urzędnicy za pośrednictwem fejsbuka pokazali zdjęcia „z lotu ptaka", obrazujące postęp prac na placu Łuczkowskiego, pojawiły się komentarze od internautów, że mało będzie zieleni w tym miejscu. Prezydent Chełma odpowiedział, że wszyscy chcieliby, aby na placu pojawiły się nasadzenia, których nie ma od ponad 20 lat, ale z uwagi na podłoże i uwagi konserwatora jest to obecnie niemożliwe. Stwierdził, że zieleń na placu pojawi się, ale w donicach i w ten sposób ratusz wyjdzie naprzeciw oczekiwaniom mieszkańców, aby trochę „odbetonować" plac. Poinformował przy tym, że tam, gdzie jest to możliwe będzie pojawiała się zieleń i nowe nasadzenia, a w pierwszej kolejności można się tego spodziewać na miejskim deptaku. W kwestii rewitalizacji placu Łuczkowskiego prezydent Chełma zwracał uwagę, że jest wykonywana przede wszystkim z uwagi na stan podziemi kredowych. Należało je zabezpieczyć, bo nie dość, że przeciekały, to jeszcze istniała groźba zawalenia. Chełmscy urzędnicy informują, na jakim etapie obecnie są prace na starówce.

- Realizowany jest dalszy etap robót związany z remontem elewacji budynku wejścia do Chełmskich Podziemi Kredowych - informuje Gabinet Prezydenta Chełma. - Prowadzona jest także ocena stanu technicznego instalacji oświetlenia placu z jednoczesną wymianą uszkodzonych kabli w miejscu prowadzenia robót brukarskich. Dodatkowo trwa wyrównywanie i odpowiednie profilowanie powierzchni części północnej placu poprzez przełożenie i oczyszczenie istniejącej kostki granitowej.

W kwestii oświetlenia placu wiadomo, że nie jest ono energooszczędne i trzeba zmienić okablowanie. W trwającej rewitalizacji nie było to ujęte, dlatego urzędnicy chcą pozyskać kolejne dofinansowanie na wymianę oświetlenia ulicznego na placu Łuczkowskiego (latarnie miałyby energooszczędne, ale wyglądem przypominać te z dawnych lat). Miasto złożyło ostatnio wniosek o dotację na ten cel z programu „Polski Ład".

Brakuje na nowe wyjście z zabytkowej kopalni

W ramach rewitalizacji placu Łuczkowskiego miasto chce wyłonić w trwającym postępowaniu przetargowym wykonawcę przebudowy „zielonej budki", czyli wyjścia z podziemi kredowych przy ul. Przechodniej. Powstać ma tu dwukondygnacyjny budynek kulturalno-oświatowy z antresolą na parterze. W budynku organizowane mają być wystawy oraz różne wydarzenia, związane z chełmskimi podziemiami, a także powstać „Senior Cafe", czyli miejsce aktywizacji i integracji seniorów z Chełma. W przetargu na to zadanie trzy firmy złożyły swoje oferty, opiewające na 1,7 mln zł, 1,8 mln zł i 2,8 mln zł. Wszystkie przekraczały możliwości finansowe miasta, które zaplanowało na ten cel 1,4 mln zł. Urzędnicy nie chcą unieważniać przetargu, tylko wnioskować do radnych o zmiany budżetowe i dołożenie brakujących pieniędzy na budynek przy ul. Przechodniej. **(mo, fot. UM Chełm)**

Fondi partnerem Chełma

Chełmscy radni przyjęli uchwałę o porozumieniu między miastem Chełm i włoskim Fondi. Współpracę samorządów zapoczątkowano w szkołach.

Porozumienie o współpracy w wyjątkowo serdecznej atmosferze podczas sesji podpisali **Jakub Banaszek**, prezydent Chełma i **Beniamino Maschietto**, burmistrz miasta Fondi. Wcześniej uchwałę w tej sprawie przyjęli chełmscy radni. Obie strony zobowiązały się do współpracy w zakresie m.in. gospodarki, architektury, oświaty, kultury, sportu i turystyki. Burmistrz Fondi dziękował za życzliwość i miłą gościnę w Chełmie, w którym przebywał przez kilka dni. Współpracę obu samorządów zapoczątkowały międzynarodowe projekty realizowane przez ich szkoły. W przypadku Chełma chodzi o Zespół Szkół Ekonomicznych i Mundurowych, którego młodzież uczestniczyła w wymianie młodzieży w Fondi. **(mo)**

eprasa.pl 1200a05b16

REJOWIEC FABRYCZNY. Druga strona medalu

Radny ma swoje zdanie

Podziękowania radnego powiatowego Andrzeja Dzirby złożone dyrektorowi wydziału infrastruktury w powiecie za inwestycje zrealizowane w Rejowcu Fabrycznym oburzyły radnych miasteczka, którzy uważają, że powiat nie wywiązuje się ze swoich obietnic. Komentarz przewodniczącego rady i wytykanie braku zainteresowania i nieobecności podczas miejskich sesji dotknął z kolei radnego Dzirbę, który ma na ten temat swoje zdanie.

Podczas ostatniej sesji Rady Miasta Rejowiec Fabryczny radni nie szczędzili gorzkich słów pod adresem powiatu i powiatowych radnych ze swojego okręgu. Miejscy rajcy oburzali się, że starostwo nie wywiązuje się z drogowych obietnic a powiatowi radni, z których żaden nie jest mieszkańcem Rejowca Fabrycznego, po macoszemu traktują miasteczko. Wytknięto im, że nie pojawiają się na sesjach i nie reagują na problemy, jakie poruszane są na posiedzeniach. Z takim stanowiskiem nie zgadza się wywołany do tablicy **Andrzej Dzirba**. Na sesji przywołano fragment z sesji rady powiatu, podczas której podziękował on dyrektorowi wydziału infrastruktury starostwa powiatowego w imieniu mieszkańców m.in. za inwestycje na terenie miasta Rejowiec Fabryczny.

- Jestem zaskoczony wypowiedzią pana przewodniczącego rady Roberta Szweda, który doskonale wie, że niejednokrotnie zabiegałem m.in. o modernizację poszczególnych ulic w mieście. Tematy inwestycyjne nie raz poruszane były na sesji czy na komisjach w radzie powiatu. O problemach dowiaduję się od mieszkańców miasta, bądź z własnej obserwacji. Nigdy nie zwrócił się do mnie w takich sprawach pan przewodniczący. O szczegółach chętnie bym opowiedział radnym miasta, ale ani razu nie zostałem zaproszony na sesję, a podkreślę, że jestem radnym już drugą kadencję - tłumaczy A. Dzirba.

Radny mówi, że dostrzega problemy w Rejowcu Fabrycznym i uważa, że wynikają one ewidentnie z braku umiejętności komunikacji i współpracy rządzących w mieście. - Tego dowodem jest krytyka za słowa podziękowania. Uważam, że najpierw się zaprasza, rozmawia a potem ewentualnie krytykuje - mówi. - Chciałbym podziękować radnemu z Miasta Rejowiec Fabryczny, który na ostatniej sesji miasta złożył propozycję zaproszenia mnie na sesję. Dziwię się tylko, że pan przewodniczący nie wpadł na taki pomysł a przecież spotykanie się i rozmawianie to jest podstawowa forma współpracy. Mam nadzieję, że przewodniczący będzie zapraszać na sesję miasta nie tylko starostę - jak zapowiedział - ale i radnego powiatowego. Zaznaczę, że często jestem zapraszany czy też spotykam się na różnych uroczystościach z wójtami, burmistrzami nie tylko naszego powiatu. Byłem również na spotkaniu grupy G9, na którym był również burmistrz Rejowca Fabrycznego i wydaje mi się, że zgadzamy się co do tematów dotyczących inwestycji.

Radny zapewnia, że wywiązuje się ze swoich obowiązków i odbija piłeczkę do przewodniczącego, który jego zdaniem powinien tak organizować pracę rady i zapraszać odpowiednich gości, aby zapewnić szeroką współpracę. - Z pewnością byłoby to z korzyścią dla mieszkańców - kwituje. **(reb)**

REJOWIEC FABRYCZNY
Cementownia w obiektywie

Wygrała z czasem, przegrała z ludźmi

Stowarzyszenie Inicjatyw Społeczno-Kulturalnych „Szansa" w Rejowcu Fabrycznym zaprasza na wystawę fotografii pt.: „Cementownia Rejowiec - wygrała z czasem, przegrała z ludźmi". Autorem prezentowanych zdjęć jest **Andrzej Kosikowski**, urodzony w Kraśniku, a mieszkający w Ostrowcu Świętokrzyskim inżynier informatyki. Fotografią zajmuje się od lat, a jego wielką pasją jest zwłaszcza fotografia industrialna.

Na zdjęciach poświęconych cementowni w Rejowcu Fabrycznym autor starał się pokazać miejsca, które bezpowrotnie odchodzą do przeszłości i ślady pozostawione przez poprzednie pokolenia, chcąc tym samym uchronić je od zapomnienia.

Uroczyste otwarcie wystawy odbędzie się w piątek, 14 kwietnia, w Miejskim Ośrodku Kultury „Dworek" w Rejowcu Fabrycznym, ul. Lubelska 24a; początek o godz. 18. **(w)**

CHEŁM. Cierpliwości, wszystko wróci do normy

Las wytrzebiony, alejki rozjechane

Mieszkańcy Chełma, którzy upodobali sobie spacery w Borku, nadal nie mogą pogodzić się z widokiem, jaki zastają w lesie. - Powycinane drzewa, rozjeżdżone alejki z głębokimi koleinami - mówią z żalem i pytają czy da się odtworzyć pierwotny stan tego miejsca. Nadleśnictwo Chełm po raz kolejny uspokaja.

- Aż żal serce ściska, jak się idzie do Borku - mówi pani Janina z Chełma. - To było takie ładne miejsce do spacerów. A teraz zgroza. Lasek przetrzebiony a firma, która sprzątała drzewa, rozjeździła alejki ciężkim sprzętem, narobiła kolein na dróżkach i w samym lesie. Widok jest fatalny. Czy to się da jeszcze przywrócić do pierwotnego stanu?

Krzysztof Dźwierzyński, nadleśniczy Nadleśnictwa Chełm, po raz kolejny uspokaja.

- Uprzedzaliśmy dużo wcześniej, że musimy podjąć prace przy porządkowaniu lasu. Niestety, okiść narobiła bardzo wielu szkód, powaliła sporo drzew, jeszcze więcej uszkodziła, a to zagrażało bezpieczeństwu. Dlatego musieliśmy zlecić uporządkowanie tego terenu - mówi.

Nadleśniczy zapewnia, że „bałagan" zostanie posprzątany. - Nie zostawimy tego, ale trzeba troszkę cierpliwości - tłumaczy. - Kiedy wszystkie wyłomy zostaną usunięte i wyjedzie już stamtąd ciężki sprzęt, przywrócimy alejki do pierwotnego stanu. Musimy też poczekać na lepszą pogodę. **(bf)**

eprasa.pl 1200a05b16

Najpierw dodatek, potem etat?

Zawód - sołtys

Jeszcze w tym roku rząd chce przyznać 300 zł dodatku sołtysom, którzy osiągnęli wiek emerytalny. Wystarczy, że funkcję sprawowali przynajmniej przez dwie kadencje. Zapowiedź dodatku zbiegła się z wyborami w wielu sołectwach. Czy przez to walka o „stołki" była bardziej zacięta niż zazwyczaj?

Jest już projekt ustawy, którą zapowiadał premier **Mateusz Morawiecki**, dotyczący dodatków dla sołtysów. Każdy sołtys, który nabędzie lub już nabył prawa emerytalne, dostanie 300 zł miesięcznego dodatku do emerytury. Wypłatą pieniędzy, na wniosek zainteresowanej osoby, ma się zajmować KRUS. Projekt ustawy ma zostać przyjęty do końca czerwca. Ale jego zapowiedź zbiegła się z wyborami sołeckimi, które właśnie odbywają się w wielu chełmskich gminach, np. w Rudzie-Hucie. Czy zapowiedź dodatku podziałała na wyobraźnię kandydatów i miała wpływ na zagorzalszą rywalizację o funkcję sołtysa?

- Nie zauważyłem takiej tendencji, ale frekwencja w wyborach dopisywała - mówi **Kazimierz Smal**, wójt Rudy-Huty. - Było kilka zmian na stanowiskach sołtysów, ale wynikały raczej z tego, że ktoś nie startował ponownie, zrezygnował czy zmarł. Zaciętej walki nie było widać i temat dodatku przy wyborach się nie pojawił.

Ale pojawi się przy kolejnych wyborach - uważają wójtowie z tych gmin, które wydłużyły kadencje sołtysom z czterech do pięciu lat, dostosowując je do kadencji rad gmin. - Może być wabikiem przyciągającym chętnych i mogą być tłumy kandydatów. A przy głosowaniach na sołtysów często decydują pojedyncze głosy, więc może być wiele wątpliwości i zamieszania - przyznają **Wojciech Sawa** - wójt Dorohuska i **Wiesław Kociuba** - wójt gminy Chełm.

Wójtowie przypominają, że wcześniej rządzący wspominali o tym, żeby gminy wypłacały sołtysom dodatek w wysokości połowy najniższego wynagrodzenia albo zatrudniały ich na pół etatu.

- Ich funkcja bywa różnie traktowana, ale osobiście uważam, że tym, którzy dobrze ją sprawują, należy się szacunek i rekompensata za dobrze wykonaną pracę, bo robią to społecznie - mówi wójt Smal. - Ale dlaczego takich dodatków nie przyznać np. także radnym gminnych, którzy również społecznie sprawują swoje funkcje i poświęcają prywatny czas na pracę dla lokalnej społeczności?

Dodatek do emerytury dostali już strażacy-ochotnicy. Tym, którzy należeli do OSP od 25 lat (20 lat dla kobiet) i brali udział w akcjach ratowniczych, emerytura wzrosła o 200 zł miesięcznie. **(bf)**

W 2022 r. przyłapały prawie 10 tysięcy kierowców

Nasze fotoradary cykają jak najęte

Fotoradar stojący przy drodze krajowej nr 17 w Łopienniku Górnym zrobił w ubiegłym roku ponad 3700 zdjęć. Niewielu mniej, bo prawie 3200 kierowców, „uwiecznił" fotoradar na krajowej „dwunastce" w Anusinie (gm. Siedliszcze).

Główny Inspektorat Transportu Drogowego podsumował 2022 rok pod względem działalności rozstawionych w całej Polsce fotoradarów. Na terenie województwa lubelskiego jest ich 31. Najskuteczniejszym okazał się fotoradar w Łucce Kolonia (powiat lubartowski), który sfotografował aż 3755 kierowców. Drugie miejsce „zajął" fotoradar przy K17 w Łopienniku Górnym, który zrobił 3702 zdjęcia, a trzecie stojący przy krajowej dwunastce w Anusinie - w 2022 roku zarejestrował on 3189 naruszeń przekroczenia dozwolonej prędkości.

Jeżdżący po drogach naszego regionu kierowcy o zdjęciu nogi z gazu często zapominali też na K17 w Fajsławicach, gdzie zarejestrowano 1908 wykroczeń (8. miejsce w województwie).

Jak dowiedzieliśmy się GITD, najdrastyczniejszym przekroczeniem dozwolonej prędkości uchwyconym przez fotoradar w „naszym terenie" było wykroczenie popełnione 1 września 2022 r. w Łopienniku Górnym. Kierujący toyotą, przy ograniczeniu do 50 km/h, jechał 146 km/h.

Na jaką łącznie kwotę opiewały mandaty „wystawione" przez lubelskie radary, Inspekcja nie podała. **(kg)**

eprasa.pl 1200a05b16

CHEŁM. Auta nieprzystosowane do przewozu pijanych i bezdomnych

Strażnicy miejscy chcą nowej floty

Strażnicy miejscy wnioskują do ratusza o wymianę radiowozów, nie nadających się do przewozu osób nietrzeźwych czy bezdomnych. Zabrudzone przez takich pasażerów auta trzeba czyścić i odkażać, co wymaga czasu, a wszystko to wpływa na mobilność strażników.

Jednym z punktów ostatniej sesji Rady Miasta Chełm (30 marca) oraz poprzedzających ją komisji (29 marca) było przyjęcie informacji z działalności Straży Miejskiej w Chełmie za 2022 r. Dokument ten zawiera wniosek strażników miejskich o wymianę wyeksploatowanych pojazdów służbowych i zwiększenie ich floty samochodowej. Mundurowi postulują o zakup pojazdu z tzw. strefą bezpieczną. We wniosku czytamy: „...*Wymiana i zakup pojazdu umożliwi w sposób zgodny z przepisami przewozić osoby nietrzeźwe, w tym osoby bezdomne, często w stanie upojenia alkoholowego, agresywne, brudne. Pozwoli to również na większą mobilność w zakresie prowadzenia działań interwencyjno-patrolowych, co pozytywnie wpłynie na czas reakcji na zgłoszenie (patrol interwencyjny)...*”.

- Osoby nietrzeźwe, które przewozimy, są często bezwładne i ciężko je posadzić na tylnym siedzeniu - tłumaczył radnym na komisji **Mariusz Gałęziowski**, komendant Straży Miejskiej w Chełmie. - Wiąże się to z zabrudzeniem pojazdu, a potem z wycofaniem go na pewien czas z eksploatacji, bo wymaga czyszczenia i zabiegów sanitarnych. Samochody, które mamy nie są przystosowane do przewozu takich osób. Aby przewozić je zgodnie z przepisami potrzebny nam samochód z trzecią, bezpieczną strefą - bezpieczną - zarówno dla strażników, jak i dla przewożonych osób nietrzeźwych, bezdomnych, chorych.

Radny **Stanisław Mościcki** zwrócił uwagę, że informację z działalności strażników zwierającą ten wniosek podpisał **Jakub Banaszek**, prezydent Chełma.

- Podpisał, więc mam nadzieję, że akceptuje ten wniosek i podejmie działania, aby w bieżącym roku straż miejska otrzymała przynajmniej jeden pojazd z bezpieczną strefą, by mogła właściwie wykonywać swoje zadania - stwierdził radny Mościcki. - Na komisji będziemy o tym przypominać od czasu do czasu.

Najnowsi mistrzowie parkowania

Przy okazji radny Mościcki zapytał, czy akcja „mistrzowie parkowania” prowadzona przez chełmskich strażników za pośrednictwem ich fejsbukowego profilu (publikowane zdjęcia aut bezmyślnie zaparkowanych w niedozwolonych miejscach) jest kontynuowana i czy kierowcy - „mistrzowie parkowania” z tych publikacji faktycznie są karani.

- Oczywiście. Popełnili poważne wykroczenia i są karani mandatami zgodnie z obowiązującym taryfikatorem - odpowiedział komendant Gałęziowski. - Akcja trwa. Na początku kwietnia wyłonimy kolejnych jej niechlubnych zwycięzców. **(mo)**

CHEŁM. Zebrali 5 tysięcy dla pogorzelców

Podali pomocną dłoń

(26 marca) W hali MOSiR rozegrano Charytatywny Turniej Piłki Siatkowej Służb Mundurowych. Celem akcji była zbiórka na rzecz asp. szt. Mariusza Ciesielskiego i jego rodziny, których dom strawił ogień.

Po zaciekłej walce I miejsce i puchar Komendanta Miejskiego Policji w Chemie zdobyła drużyna Nadbużańskiego Oddziału Straży Granicznej w Chełmie. II miejsce wywalczyli reprezentanci Nadleśnictwa Chełm, a III miejsce - drużyna z Komendy Miejskiej Państwowej Straży Pożarnej w Chełmie.

- Wszystkim dopisywał dobry humor. Oprócz sportowej rywalizacji można było obejrzeć pokaz sprzętu różnych służb mundurowych oraz wziąć udział w licznych licytacjach. Najwyższą kwotę osiągnęła wylicytowana przez policjantów koszulka KS Arka Chełm z podpisami zawodników - mówi kom. **Ewa Czyż**, rzecznik prasowa Komendy Miejskiej Policji w Chełmie. - Dzięki wsparciu uczestników i osób, które nam kibicowały, zebraliśmy blisko pięć tysięcy złotych. Kwota ta w całości zostanie przeznaczona na pomoc naszemu koledze. Dziękujemy wszystkim za udział w tej szczytnej charytatywnej inicjatywie - dodaje komisarz. **(opr. pc)**

CHEŁMSKIE. Po korekcie GUS bezrobocie w powiecie chełmskim wystrzeliło w górę

Przerośnięta stopa

Główny Urząd Statystyczny poinformował, że na koniec lutego br. najwyższe w województwie lubelskim stopy bezrobocia były w powiatach hrubieszowskim (16,7 proc.) oraz chełmskim (16,4 proc.). Powiatowy Urząd Pracy w Chełmie tłumaczy, że ostatnio wcale nie rejestrowała się aż tak ogromna liczba bezrobotnych, a poziom bezrobocia podskoczył w statystykach GUS po aktualizacji danych dotyczących pracujących w rolnictwie na podstawie Powszechnego Spisu Rolnego z 2020 r.

Stopa bezrobocia to udział osób bezrobotnych w liczbie ludności aktywnej zawodowo. Do aktywnych zawodowo zaliczamy: pracujących poza rolnictwem indywidualnym, pracujących w rolnictwie indywidualnym oraz osoby bezrobotne. Według danych Urzędu Statystycznego w Lublinie w lutym 2023 r. najwyższa w województwie lubelskim stopa bezrobocia była w powiatach: hrubieszowskim (16,7 proc.), chełmskim (16,4 proc.) oraz włodawskim (16,2 proc.). Stopa bezrobocia rejestrowanego w końcu lutego br. w woj. lubelskim ukształtowała się na poziomie 8,4 proc., a w samym Chełmie wynosiła 9,9 proc. Przedstawiony przez urząd statystyczny wskaźnik bezrobocia dla powiatu chełmskiego jest bardzo wysoki (zbliżony do poziomu sprzed 8 lat), ale pracownicy Powiatowego Urzędu Pracy w Chełmie mówią, że nie rejestrowała się ostatnio aż tak ogromna liczba osób bezrobotnych.

- Liczba osób rejestrujących się jako bezrobotne jest ciągle na zbliżonym poziomie - mówi **Barbara Gil**, dyrektor PUP w Chełmie. - Te wysokie wskaźniki wynikają z faktu, że Główny Urząd Statystyczny dokonał korekty poziomu bezrobocia po tym, jak przeprowadzono spis rolny. Faktycznie nie rejestruje się u nas aż tak ogromna liczba osób.

Główny Urząd Statystyczny informuje, że dokonał rewizji miesięcznej stopy bezrobocia rejestrowanego dla Polski, województw i powiatów za okres od grudnia 2021 r. do sierpnia 2022 roku. Rewizja stopy bezrobocia uwzględnia aktualizację danych dotyczących: pracujących poza rolnictwem indywidualnym oraz pracujących w rolnictwie indywidualnym. W komunikacie GUS czytamy: „Na zmiany wartości stopy bezrobocia zasadniczy wpływ miała aktualizacja danych o pracujących w rolnictwie na podstawie przeprowadzonego w 2020 r. Powszechnego Spisu Rolnego...”. Efekt jest taki, że w grudniu 2021 r. stopa bezrobocia w powiecie chełmskim przed korektą GUS wynosiła 11 proc. a po korekcie aż 17,5 proc.

Z danych chełmskiego PUP wynika, że na koniec stycznia br. w ewidencji zarejestrowanych było 5336 osób bezrobotnych (z powiatu chełmskiego - 3192; z miasta Chełm - 2144). Na koniec lutego bezrobotnych było mniej, bo 5216 (z powiatu chełmskiego - 3101, z miasta Chełm - 2115). Z kolei na koniec marca br. w ewidencji Powiatowego Urzędu Pracy w Chełmie zarejestrowanych było 4848 osób bezrobotnych (z powiatu chełmskiego - 2855; z miasta Chełm - 1993). W odniesieniu do poprzedniego miesiąca liczba bezrobotnych zmniejszyła się o 368 osób tj. 7,1 proc. (w powiecie o 246; w mieście Chełm - o 122 osoby). **(mo)**

Inspirująca rywalizacja

Superspedytorzy z Chełma

Uczniowie Zespołu Szkół Energetycznych i Transportowych w Chełmie triumfowali drużynowo i indywidualnie w II Wojewódzkim Międzyszkolnym Konkursie „Super Spedytor”. Chełmska szkoła była gospodarzem konkursowych zmagań.

Honorowy Patronat nad konkursem objęli prezydent Chełma **Jakub Banaszek** oraz lubelski kurator oświaty **Teresa Misiuk**. Rywalizowali uczniowie Zespołu Szkół nr 1 w Puławach, ZS nr 3 w Łukowie, Zespołu Szkół Zawodowych nr 1 w Białej Podlaskiej oraz Zespołu Szkół Energetycznych i Transportowych w Chełmie. Konkurs składał się z dwóch etapów. Etap I (indywidualny) to test 40 pytań jednokrotnego wyboru, natomiast etap II (drużynowy) polegał na rozwiązaniu zadania praktycznego.

Zwycięzcą w kategorii indywidualnej został uczeń chełmskiego ZSEiT **Dariusz Karpiński**. Drugie miejsce zajęła **Weronika Markowska** (ZSZ nr 1 w Białej Podlaskiej), a trzecie - **Jakub Buczak** (ZSEiT w Chełmie).

W rywalizacji drużynowej najlepsza okazała się reprezentacja gospodarzy, czyli Zespołu Szkół Energetycznych i Transportowych w Chełmie. Drugie miejsce zajęła drużyna ZS nr 3 w Łukowie, trzecie - uczniowie ZS nr 1 w Puławach.

Laureaci konkursu otrzymali cenne nagrody w postaci m.in. wysokiej klasy sprzętu elektronicznego, gadżetów oraz hulajnogi elektrycznej (główna nagroda). Fundatorami nagród w II Wojewódzkim Międzyszkolnym Konkursie „Super Spedytor” byli partnerzy strategiczni szkoły, tj. **Sukccess Logistics Group** (sponsor nagrody głównej) oraz **Fortis Logistics Sp. z o.o. sp. k.**

Wręczenia nagród zwycięzcom dokonała **Dorota Bekasiewicz** - dyrektor Zespołu Szkół Energetycznych i Transportowych w Chełmie w obecności przedstawicieli zaprzyjaźnionych firm. Na uroczystość przybyła **Patrycja Januszanis** - specjalista ds. kadr i płac w Firmie Sukccess Logistics Group oraz **Edyta Mądzelewska** reprezentująca Fortis Logistics Sp. z o.o. sp. k.

Opiekunami młodzieży byli nauczyciele przedmiotów zawodowych: **Dorota Urbańska** (Puławy), **Radosław Wojciechowski** (Łuków), **Agata Steckiewicz** i **Katarzyna Zajdel** (Biała Podlaska) oraz **Grzegorz Korba** i **Adam Kautsch**. **(opr. red)**

Seminarium dla przyszłych filologów

13 kwietnia o godz. 12.30 w Instytucie Neofilologii Państwowej Akademii Nauk Stosowanych w Chełmie zaplanowano seminarium filologiczne. Spotkanie adresowane jest do uczniów szkół średnich - trzecioklasistów i maturzystów, zainteresowanych takimi kierunkami studiów jak filologia angielska czy słowiańska. W programie seminarium prezentacja tych kierunków, której dokonają zarówno pracownicy uczelni, jak i studenci, a także wykłady. Spotkanie uatrakcyjni koncert w wykonaniu żaków. **(mo)**

eprasa.pl 1200a05b16

PAN CHEŁM

PAŃSTWOWA AKADEMIA NAUK STOSOWANYCH W CHEŁMIE

- Bezpieczeństwo wewnętrzne
- Budownictwo
- Filologia słowiańska translatoryczna
- Mechanika i budowa maszyn
- Informatyka stosowana
- Ekonomia matematyczna
- Stosunki międzynarodowe
- Pedagogika przedszkolna i wczesnoszkolna
- Pedagogika
- Pielęgniarstwo
- Elektrotechnika
- Filologia angielska
- Mechanika lotnicza
- Pilotaż
- Rolnictwo
- Dietetyka

Monoprofilowe Centrum Symulacji Medycznej

Laboratoria Centrum Studiów Inżynierskich

Akademicki Port Lotniczy

STUDIA

- INŻYNIERSKIE
- LICENCJACKIE
- MAGISTERSKIE
- PODYPLOMOWE

Dom Studencki

eprasa.pl 1200a05b16

GMINA LEŚNIOWICE. Apel księdza do dyrektor ośrodka kultury

Najpierw msza, potem impreza!

Ks. Jacenty Sołtys, wiceprzewodniczący Rady Gminy Leśniowice, zaapelował na sesji do dyrektor leśniowickiego ośrodka kultury, aby w niedziele i święta nie organizować imprez kulturalnych przed południem. - Aby nie kolidowały z życiem duchowym - argumentował ks. J. Sołtys.

Podczas sesji leśniowiccy radni wysłuchali i przyjęli m.in. sprawozdanie z działalności Samorządowego Ośrodka Kultury w Leśniowicach za 2022 r. Prezentowała je **Wanda Jaroszczuk**, dyrektor tej placówki. Radni przyjęli sprawozdanie jednogłośnie. Nie mieli uwag do działalności leśniowickiego SOK, a radna **Jolanta Harmata** chwaliła, że inne gminy „tej kultury" Leśniowicom zazdroszczą. Za to ks. **Jacenty Sołtys**, wiceprzewodniczący Rady Gminy Leśniowice i proboszcz Parafii Polskokatolickiej w Majdanie Leśniowskim, miał do dyrektor Jaroszczuk apel.

- Jako ksiądz i proboszcz parafii, a chyba będzie to też głos z parafii rzymskiej jednej i drugiej (rzymskokatolickiej w Kumowie oraz Rakołupach - przyp. red.), zwracam się z prośbą o to, aby te wszystkie wydarzenia kulturalne nie odbywały się w godzinach przedpołudniowych w niedziele i dni świąteczne - stwierdził ks. J. Sołtys. - Bo to wszystko fajnie, tylko żeby nie kolidowały z życiem duchowym.

Ks. Sołtys nie postawił dyrektor leśniowickiego SOK między przysłowiowym „młotem a kowadłem", bo choć gminne imprezy rzeczywiście odbywają się przeważnie w niedzielę i święta, to jednak popołudniami. Projekty, na które pracownicy leśniowickiego SOK starali się w ostatnim czasie o dotacje, to: Ogólnopolskie Warsztaty Rzeźbiarskie (15 tys. zł dofinansowania przyznanego przez Fundację Orlen); „Lato z kulturą i tradycją ludową" (wniosek o 31 tys. zł dotacji jest w ocenie, złożony do Ministerstwa Kultury i Dziedzictwa Narodowego); „My Słowianie" - gmina Leśniowice 2023" (wniosek o 27 tys. zł dotacji jest w ocenie, złożony do Narodowego Centrum Kultury); „Bezpieczne lato na Maczułach" (wniosek o 30 tys. zł jest w ocenie, złożony do Programu Grantów Fundacji LOTTO). **(mo)**

RUDA-HUTA. Sesja w gminie

Wbił wójtowi szpilkę…

Sprawy drogowe zdominowały ubiegłotygodniową sesję Rady Gminy Ruda-Huta. Wójt przekonywał, że mieszkańcy nie powinni mieć w tej kwestii zbytnich powodów do narzekań, ale radny Bogdan Sawicki „wbił mu szpilkę"…

Na początku wójt **Kazimierz Smal** pochwalił się realizowanymi i planowanymi przez gminę inwestycjami. Poinformował, że właśnie podpisał umowę na przebudowę drogi przejętej od powiatu, a prowadzącej z Rudy-Huty w kierunku Rudy-Opalin. Wykonawcą będzie firma „DROGMOST" z Mokrego pod Zamościem, która zaoferowała najniższą cenę - 3,2 mln zł. Udało się rozstrzygnąć również przetarg na adaptację części budynku szkoły w Rudzie-Hucie na Ośrodek Pomocy Społecznej. Wygrała chełmska firma LIDERTECH z ceną 2,2 mln zł.

- Umowę podpiszemy 12 kwietnia. To inwestycja, którą chcemy rozpocząć w tym roku, a jej zakończenie przewidujemy na rok kolejny. Jesteśmy też w końcowej fazie rozstrzygania przetargu na budowę drogi w Rudzie-Kolonii. Wpłynęły dwie oferty, a umowę podpiszemy po świętach. Liczymy również na to, że w tym roku nasz zakład komunalny zrealizuje swój projekt dotyczący modernizacji ujęcia wody. Nasze ujęcie ma już 30 lat i choć woda spełnia wszystkie wymogi, to zawczasu warto go zmodernizować - mówił dalej na sesji K. Smal.

Wójt wspomniał również, że w najbliższym czasie gmina musi zająć się też rekultywacją dawnego składowiska odpadów. W tym celu delegacja z urzędu odwiedzała niedawno Kraśnik, który przeprowadzał podobne prace.

Sprawy zgłoszone na sesji przez radnych dotyczyły przede wszystkim remontów dróg. Wiceprzewodniczący **Jarosław Dąbrowski** prosił o remont ulicy Nadrzecznej w Rudzie-Hucie, radny **Paweł Lewczuk** o przynajmniej cząstkowe remonty dróg w Dobryłowie, a radny **Bogdan Sawicki** o połatanie dziur w Rudzie.

- Nasz wójt pochwalił się, że nie ma u nas praktycznie dróg do remontu, no to ja chcę mu wbić szpilkę. Trzeba by się zająć drogą w Rudzie. Jest tam przynajmniej 8 czy 10 dokuczliwych jam - mówił B. Sawicki.

Radny **Mirosław Bartosz** wrócił do poruszanego na poprzedniej sesji tematu szkód powodowanych przez bobry. Jak wspomniał, odbyła się wizja lokalna z przedstawicielem Wód Polskich, na której ten obiecał pomoc finansową w naprawach dwóch mostów. Radny był ciekawy, czy gmina ma szczegółowe informacje na ten temat. Z kolei radna **Leokadia Walczuk** zainteresowała się, czy w gminnym zakładzie komunalnym można kupić piasek.

Wójt zapewnił, że jeśli tylko pogoda pozwoli, ruszą naprawy dróg, najpierw tych asfaltowych, aby istniejące w nich ubytki się nie powiększały; radnego M. Bartosza zapewnił że gmina będzie drążyć temat w Wodach Polskich.

- Jeśli chodzi o piasek, nasza kopalnia jest nieczynna od dwóch lat, ale niewykluczone, że będziemy starać się koncesję na jego wydobywanie. Ma to uzasadnienie także w potrzebach gminy - stwierdził wójt. **(w)**

Pierwszy wyjazd do Dorohuska

Nowy minister rolnictwa, ale zboże nadal tanie

Nowy minister rolnictwa Robert Telus rozmawiał w piątek (7 kwietnia) w Dorohusku ze swoim odpowiednikiem z Ukrainy na temat tranzytu zboża z Ukrainy przez Polskę. Czy to rozwiąże problem zapełnionych magazynów w naszych województwie i taniego zboża?

W minionym tygodniu minister rolnictwa i rozwoju wsi **Henryk Kowalczyk** podał się do dymisji. Rezygnacja to pokłosie protestów rolników, którzy od kilku miesięcy blokowali drogi i przejścia graniczne, sprzeciwiając się importowi ukraińskiego zboża. Przez zalew tańszego ziarna ze wschodu nasze magazyny zostały wypełnione i skup niemal stanął. A doszło do tego m.in. dlatego, że po ubiegłorocznych żniwach rząd namawiał rolników do wstrzymywania się ze sprzedażą ziarna. Dzisiaj polscy rolnicy mogą sprzedać zboże po cenach znacznie niższych niż koszty produkcji. Nastrojów nie uspokoiła nawet zapowiedź specjalnych dopłat.

Miejsce Kowalczyka zajął **Robert Telus**, który w swoją pierwszą podróż służbową wybrał się do Dorohuska. Na przejściu granicznym spotkał się ze swoim ukraińskim odpowiednikiem. Po rozmowach Telus oznajmił, że strona ukraińska zaproponowała, aby przez pewien czas bardzo mocno ograniczyć, a na tę chwilę nawet zatrzymać całkowicie przyjazd zboża do Polski. A ukraiński minister **Mykoła Solski** potwierdził, że Ukraina powstrzyma się od eksportu do Polski pszenicy, kukurydzy, rzepaku i słonecznika do nowego sezonu. Czy to wpłynie na cenę polskiego zboża? Okaże się już niebawem.

(bf, fot. mrirw)

GMINA REJOWIEC FABRYCZNY. W imię wyższych racji…

Sołectwa obędą się bez pieniędzy

Radni gminy Rejowiec Fabryczny poparli wniosek wójta Zdzisława Krupy i zgodzili się na niewydzielanie również w przyszłorocznym budżecie funduszu sołeckiego. Pieniądze zostaną przeznaczone na zabezpieczenie wkładów własnych do dużych gminnych inwestycji.

Fundusz sołecki gminy Rejowiec Fabryczny to ok. 500 tys. zł. W tegorocznym budżecie gminy go nie wydzielono, nie będzie go również w przyszłym roku. Wnioskował o to wójt **Zdzisław Krupa**, a na ostatniej sesji jednogłośnie „przyklepali to" radni. - To konieczność wynikająca z potrzeby zabezpieczenia wkładów własnych do inwestycji, które gmina realizuje i zamierza przeprowadzić w ciągu najbliższych 2-3 lat - uzasadniał wójt Krupa.

Łączny ich koszt gmina szacuje na ok. 35 mln zł. Na niemal wszystkie już jest zapewnione dofinasowanie, głównie z „Polskiego Ładu".

- Mamy podpisaną umowę na budowę punktu selektywnej zbiórki odpadów komunalnych w Pawłowie, przebudowę dróg w Krasnem, Lisznie, Lisznie-Kolonii, Wólce Kańskiej-Kolonii, Kaniem Stacji i Zalesiu Kańskim. Zleciliśmy również prace związane z budową części sportowej SP w Lisznie. Jesteśmy w trakcie przetargu na kolejne drogi w miejscowościach Kanie Stacja (osiedle), Gołąb, Wólka Kańska i Leszczanka (łącznie z mostem) oraz ul. Łącznej w Pawłowie. Czeka nas również zakończenie przebudowy oczyszczalni ścieków w Krasnem oraz Pawłowie i zlecenie robót na przebudowę drogi w Krzywowoli a także modernizacja ujęć wody w Wólce Kańskiej, Lisznie i Pawłowie - wylicza Z. Krupa.

Wójt podkreśla, że gdyby nie ponad 2 mln zł wyrównania, które gmina otrzymała w roku ubiegłym z budżetu państwa za utracone dochody z PIT, nie byłaby w stanie uchwalić budżetu.

- Nie wiem, jaka sytuacja będzie w roku 2024. Na razie nic się nie mówi, że dochody, które utraciliśmy decyzją rządu, zostaną nam zrekompensowane. Jeśli chcemy wykonać i zakończyć zaplanowane prace, musimy ograniczyć wydatki na te cele, które są niekonieczne, a tak jest z funduszem sołeckim - podkreślał wójt, zapewniając jednocześnie, że drobne prace remontowe w sołectwach będą wykonywane w ramach utrzymania mienia komunalnego.

Wójt przypomniał również, że baczne przyglądanie się wydatkom jest ważne także dlatego, by w razie potrzeby samorząd mógł posiłkować się kredytem.

- Kredyt dostaniemy wtedy, kiedy RIO wyrazi swoją opinię, że jesteśmy w stanie go spłacić. Jeśli pozytywnej opinii nie będzie, żaden bank go nam nie udzieli – zaznaczył.

Argumenty wójta najwyraźniej przekonały radnych, bo uchwałę w sprawie niewyodrębniania funduszu sieleckiego poparli jednogłośnie.

Szamba pod lupą

Na sesji sołtysi i radni poruszyli temat szamb i przydomowych oczyszczalni ścieków, a to w związku z zapowiedzianymi przez urząd gminy kontrolami.

- To, że jest problem, pokazuje ostatnie zdarzenie na ujęciu wody w Lisznie, gdzie dostały się bakterie coli, a wiadomo skąd się one biorą. Mamy wykazy opróżnianych szamb, bo firmy świadczące usługi w tym zakresie składają je nam co miesiąc. Wielu gospodarstw w nich brakuje. Wyszła ustawa odnośnie kontroli szczelności szamb i będzie to ściślej egzekwowane. Na komisjach padło pytanie, jak to skontrolować. Jeśli ktoś pobrał 10 m sześc. wody na wodomierzu, to mniej więcej taką samą ilość powinien mieć na fakturze za wywóz. Do celów gospodarczych powinien być drugi wodomierz. Ja dla przykładu mam dwa. Jak podlewam ogród, płacę tylko za wodę - mówił wójt.

Padały pytania o to, jak potraktowani zostaną właściciele ekologicznych oczyszczalni ścieków.

- Wiadomo, że w tym przypadku nie będzie to zgodne z wodomierzem, bo to jest filtrowane i wsiąka w glebę. Czy w tej sytuacji wystarczy rachunek za wywóz czy potrzebna jest też umowa? - pytał jeden z z radnych

Urzędnicy wyjaśniali, że zgodnie z ustawą o utrzymaniu czystości właściciele muszą mieć i umowy, i dowody potwierdzające regularny wywóz nieczystości, czyli rachunki. **(w)**

O inwestycjach na sesji

W Kamieniu radzili w nowej sali

Rada Gminy Kamień zebrała się na sesji w odnowionej sali posiedzeń w urzędzie gminy. Radni dołożyli do kilku przedsięwzięć i usłyszeli o najbliższych planach inwestycyjnych.

Jedna z uchwał podjęta przez radnych na sesji Rady Gminy Kamień dotyczyła zmiany regulaminu utrzymania czystości i porządku w związku z nowelizacją przepisów w tym zakresie. Chodziło o wprowadzenie w regulaminie zapisów odnośnie wymaganej w gminie Kamień częstotliwości opróżniania szamb i wybierania osadu z przydomowej oczyszczalni ścieków. W pierwszym przypadku mieszkańcy muszą o to zadbać nie rzadziej niż raz na pół roku, w drugim zgodnie z instrukcją danej instalacji, ale też nie rzadziej niż raz na dwa lata. Radni uchwalili zmiany budżetowe, omówione przez **Irenę Jagiełło**, skarbnik gminy Kamień. Do bieżącego utrzymania dróg dołożono 60 tys. zł, 40 tys. zł do przebudowy oczyszczalni ścieków, a 42 tys. zł przeznaczono na zadanie zwane „rowerem gminnym". Po przetargach okazało się, że należy też dołożyć 720 tys. zł do przebudowy byłego ośrodka zdrowia w Kamieniu, w którym powstanie gminne centrum kultury (najniższa oferta opiewała na 3,1 mln zł, a gmina zaplanowała na ten cel 2,5 mln zł). Z kolei aż 810 tys. zł „zdjęto" z przebudowy drogi w Kolonii Kamień, bo po przetargu okazało się, że zadanie to będzie tańsze niż urzędnicy się tego spodziewali. Podpisana umowa opiewa na niewiele ponad 3 mln zł, prace ziemne już się rozpoczęły, a cała inwestycja ma się zakończyć w ciągu 11 miesięcy. Zmiany budżetowe zakładały też przeznaczenie 28 tys. zł na przebudowę dachu świetlicy w Pławanicach i 200 tys. zł na renowację boiska w tej wsi. Kolejne 339 tys. zł, w tym 101 tys. zł dotacji, przeznaczono na przebudowę szlaku rowerowego. To zadanie, na które podpisano już umowę, a obejmuje ono przebudowę szlaków rowerowych w gminie Kamień wraz z budową budynku sanitarno-gospodarczego przy zbiorniku w Natalinie. Powstaną tam toalety dla plażowiczów, w tym jedna dostosowana do potrzeb osób niepełnosprawnych. Projekt ten zakłada też dwa witacze przy wjeździe do gminy Kamień. Dotację na ten cel pozyskano z Programu Rozwoju Obszarów Wiejskich, a było to możliwe dzięki współpracy z Lokalną Grupą Działania „Ziemi Chełmskiej".

Podczas sesji wójt Stocki poinformował też o równiarce, która poprawi stan gminnych dróg, a potrzeby w tym zakresie mogą zgłaszać sołtysi. Przypomniał też, że trwa modernizacja oświetlenia ulicznego w gminie, a zadanie to zakłada wymianę wszystkich lamp na energooszczędne. Inwestycja zakończyć ma się do 12 lipca br.

Radni przyjęli też uchwałę wyrażając zgodę na zawarcie porozumienia międzygminnego w celu opracowania i wdrażania „Ponadlokalnej Strategii Rozwoju dla Gmin: Białopole, Kamień, Leśniowice, Wojsławice, Żmudź, Dubienka, Dorohusk, Horodło, na lata 2021 – 2027 z perspektywą do 2035 roku". Wysłuchali też i przyjęli sprawozdania: z działalności Gminnego Ośrodka Pomocy Społecznej w Kamieniu za 2022 rok; z realizacji Gminnego Programu Przeciwdziałania Przemocy w Rodzinie oraz Ochrony Ofiar Przemocy w Rodzinie na lata 2022-2026; z realizacji Gminnego Programu Wspierania Rodziny w Gminie Kamień na lata 2021-2023. **(mo)**

eprasa.pl 1200a05b16

Wyjątkowe wyróżnienie dla prezesa SM Bieluch w Chełmie

Od 43 lat w jednej branży i firmie

Janusz Mojak, prezes Spółdzielni Mleczarskiej „Bieluch" w Chełmie, został Osobowością Roku 2022 w plebiscycie „Kuriera Lubelskiego". Czytelnicy docenili działalność prezesa, pod którego kierownictwem chełmska spółdzielnia nieustannie się rozwija.

Janusz Mojak, prezes Zarządu Spółdzielni Mleczarskiej „Bieluch" w Chełmie, związany jest z jedną firmą i jedną branżą od 43 lat. Jest absolwentem Akademii Rolniczej w Lublinie oraz ukończył studia podyplomowe z technologii mleczarstwa na Uniwersytecie Przyrodniczym w Olsztynie. Pod jego kierownictwem spółdzielnia przeszła ogromne zmiany. Wśród najważniejszych jest modernizacja linii nalewania napoi fermentowanych, remont i modernizacja działu proszkowni oraz przebudowa maszynowni chłodniczej. Działania te mają nie tylko bardzo pozytywny wpływ na jakość docenianych przez konsumentów produktów Bielucha, ale także na środowisko. Bo biznes według prezesa to nie tylko zyski, straty i chłodne kalkulacje ale również ogromna odpowiedzialność za pracowników, rolników i dostawców mleka, środowisko w którym żyjemy oraz przyszłość naszych dzieci.

Janusz Mojak został wyróżniony w kategorii biznes. „Życie jest zmianą, brak zmiany jest śmiercią", „kto stoi w miejscu, ten się cofa" „jeśli robisz tylko to, co sprawdzało się w przeszłości, pewnego dnia obudzisz się i zobaczysz, że wszyscy cię wyprzedzili" - to główne zasady, którymi się kieruje. A dzięki takiej postawie Spółdzielnia nie tylko trwała na bezwzględnym wolnym rynku, ale ciągle się rozwijała.

W ciągu tych lat wprowadzał ciągłe inwestycje, modernizacje inwestycyjne wraz z najnowszymi zdobyczami nauki, techniki i technologii mleczarskiej. Ukoronowaniem jego pracy było zaprojektowanie, wdrożenie i uruchomienie najnowszej wówczas linii do produkcji serka „Bieluch" metodą techniki membranowej - ultrafiltracji w kooperacji z duńską firmą APV Pasilac. **(r)**

CHEŁM. By pomóc, wystarczy chcieć

Potrzebna krew i szpik

Zazwyczaj to on pomagał innym, a tym razem sam potrzebuje naszego wsparcia. Zaledwie w ciągu miesiąca u Rafała Wójcika z Chełma zdiagnozowano chłoniaka i ostrą białaczkę limfoblastyczną. Przed nim walka o zdrowie, w której mocno kibicują mu rodzina i przyjaciele. Pomóc Rafałowi może również każdy z nas i to w bardzo prosty sposób.

Rafał Wójcik, znany również jako DJ Punk Rock, to muzyk i producent muzyczny. Jeszcze do niedawna spełniał swoje pasje i marzenia, przy okazji zarażając innych swoim optymizmem. Niestety, jakiś czas temu, życie rzuciło mu poważne wyzwanie.

W zaledwie miesiąc zdiagnozowano u niego chłoniaka i rozpoznano ostrą białaczkę limfoblastyczną T-komórkową. Obecnie Rafał jest leczony chemioterapią, ale niebawem będzie potrzebował też licznych transfuzji krwi. Kolejny etap leczenia to przeszczep komórek macierzystych szpiku. Przy braku zgodności dawców z rodziny, dawca będzie poszukiwany w bazie Międzynarodowego Centrum Dawców Szpiku Kostnego (DKMS).

Pomóc Rafałowi można rejestrując się już teraz na stronie dawców szpiku - dkms.pl, a także oddając krew, najlepiej grupy Arh+. Aby to zrobić, wystarczy zgłosić się do dowolnego centrum krwiodawstwa na terenie kraju, zaznaczając, że jest to krew dla Rafała Wójcika. Nie bądźmy obojętni, bo dobro powraca. **(w)**

CHEŁMSKIE. Wiceszef MON w Dubience

Minister pod wrażeniem

Od wizyty w Liceum Ogólnokształcącym im. 27 Wołyńskiej Dywizji Armii Krajowej w Dubience rozpoczął swoją wizytę w naszym regionie wiceminister obrony narodowej Marcin Ociepa. Nie krył zaskoczenia z wojskowego przywitania i pokazów, które przygotowali uczniowie.

Liceum w Dubience to pierwsza szkoła w regionie, która utworzyła oddziały przygotowania wojskowego. Dzisiaj klasy mundurowe chce mieć większość szkół średnich, bo cieszą się ogromną popularnością wśród młodzieży. W czterech oddziałach Liceum w Dubience uczy się 84 uczniów. Szkoła ściśle współpracuje między innymi że Strażą Graniczną. Podczas spotkania z młodzieżą wiceminister **Marcin Ociepa** nie krył zaskoczenia z ich przygotowania wojskowego i pokazów, jakie zaprezentowali uczniowie, m.in. musztry zespołowej i użycia środków przymusu bezpośredniego. - Uczniowie pokazali swoją determinację i profesjonalizm, co było dla nas niezwykle inspirujące - komentowali później goście.

Sam wiceminister podkreślał rolę szkolnych oddziałów przygotowania wojskowego i ogromne znaczenie pracowników cywilnych w wychowaniu uczniów klas mundurowych.

Po spotkaniu w Dubience wiceminister odwiedził Chełm. Mówił tam m.in. o wzmacnianiu polskiej armii. **(bf)**

eprasa.pl 1200a05b16

CHEŁM. Bywają wulgarni i namolni

Osiedlowi żebracy krążą wokół sklepów i polują na klientów. Stają się przy tym coraz bardziej natarczywi i wulgarni. Mieszkańcy apelują do straży miejskiej o patrole na Dyrekcji.

Jak donoszą mieszkańcy Chełma, tzw. element gromadzi się na parkingu przed pawilonami sklepowymi na Dyrekcji Dolnej.

- Skaranie boskie z nimi. Nie można spokojnie iść do sklepu. Ledwie człowiek wyjdzie z samochodu, a już jeden z nich podchodzi i pyta o drobniaki. Chłopy w sile wieku, zdolni do pracy - mówi z oburzeniem czytelniczka Nowego Tygodnia.

Jak opowiada kobieta, na swoje nieszczęście nie raz stała się celem żebraków wystających na parkingu przy al. Piłsudskiego. - Są coraz bardziej uciążliwi i namolni, a przy tym głośni i wulgarni. Boję się, że za którymś razem jeden z nich wyrwie mi torebkę - dodaje.

Chełmianie robiący zakupy w osiedlowych sklepach i na pobliskim targu apelują do straży miejskiej o wysyłanie patroli, które odstraszą żebraków.

- Straż Miejska przyjrzy się takim przypadkom w tej lokalizacji - zapewnia **Mariusz Gałęziowski**, komendant SM w Chełmie.

Jednocześnie Gałęziowski apeluje, by prośby o interwencje mieszkańcy zgłaszali pod numerem alarmowym straży 986.

Zgodnie z kodeksem wykroczeń, kto mając środki egzystencji lub będąc zdolny do pracy, żebrze w miejscu publicznym, podlega karze ograniczenia wolności, grzywny do 1500 złotych albo karze nagany. Na tej podstawie straż miejska może ukarać żebraka. **(pc)**

KRASNYSTAW / IZBICA
Co znaleźli przy ludzkich szczątkach?

Prokuratura Rejonowa w Krasnymstawie pozwoliła upublicznić zdjęcia przedmiotów znalezionych przy ludzkich szczątkach odkrytych w połowie lutego pod Krasnymstawem. - To naprawdę unikatowe zabytki - mówi Wojciech Werus ze Stowarzyszenia Historyczno-Poszukiwawczego „Wolica" z Izbicy.

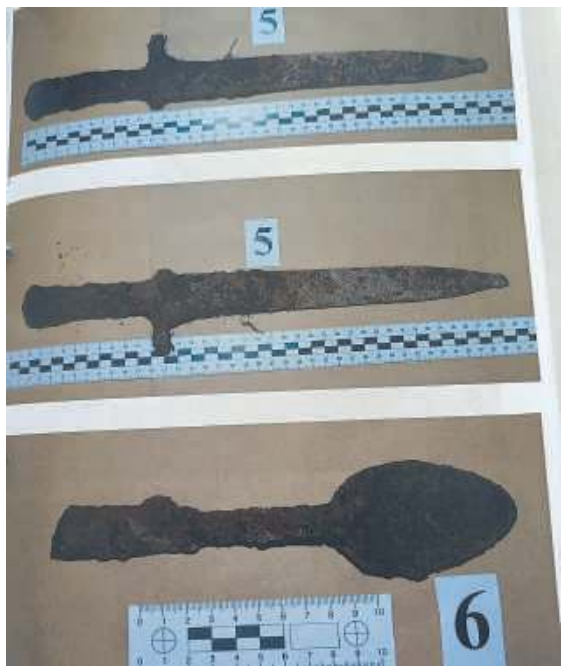

Przypomnijmy. W niedzielę, 19 lutego, członkowie „Wolicy" wyposażeni w detektory udali się na kolejne poszukiwania - tym razem do lasu Borek pod Krasnymstawem. Szukając zabytkowych przedmiotów natknęli się na kości. Podejrzewając, że mogą to być szczątki ludzkie o swoim odkryciu od razu powiadomili policję.

- Na obecnym etapie nie mamy stuprocentowej pewności do kogo należą znalezione przez nas szczątki, ale na pewno to kości ludzkie - mówił wówczas **Wojciech Werus** ze Stowarzyszenia „Wolica". - Odkryte przy nich przedmioty mogą sugerować, że jest to carski żołnierz z okresu I wojny światowej - przypuszczał.

Dziś jest pewne, że to szczątki właśnie takiego żołnierza. Kilka dni temu Prokuratura Rejonowa w Krasnymstawie wyraziła zatem zgodę, by miłośnicy historii i poszukiwań upublicznili zdjęcia znalezionych przy nim artefaktów: bagnetu, klamry carskiej, guzików od munduru, elementów niezbędnika, munduru oraz skóry z pasa, dwóch medalików (św. Jerzy), dwóch srebrnych krzyżyków, szklanej zawieszki z kotwicą, emaliowanego kubka i monety.

- Jest to nasze pierwsze tak nietypowe odkrycie. Wciąż trwają badania, które mają określić pochodzenie, wiek oraz przyczynę zgonu osoby, której szczątki ujawniliśmy. Jedno już jest pewne, teraz znajdzie ona godne, ciche miejsce wiecznego spoczynku - podsumowuje W. Werus. **(kg)**

Policjantka z mężem zatrzymali bandytę

Strzegą prawa nie tylko na służbie. Funkcjonariuszka chełmskiej komendy policji wraz ze swoim mężem strażnikiem granicznym, wracając do domu, zatrzymali nastolatka, który okradł starszego pana.

Do zdarzenia doszło kilka dni temu w centrum Chełma.

- Policjantka pionu prewencji, jadąc wraz z mężem prywatnym samochodem, zauważyła, że ktoś przewraca i atakuje starszego mężczyznę. Natychmiast skierowali się w tamtym kierunku. W tym czasie napastnik zaczął już uciekać - relacjonuje kom. **Ewa Czyż**, rzecznik prasowa Komendy Miejskiej Policji w Chełmie.

Wezwali umundurowany patrol i ruszyli za zbiegiem. Dzięki natychmiastowej i zdecydowanej reakcji, para ujęła 16-latka, który napadł na 76-letniego mieszkańca Chełma. - Jak się okazało, 76-latek chwilę wcześniej wyszedł z banku z wypłaconą gotówką. 16-latek najprawdopodobniej był tego świadkiem i w pewnym momencie zaatakował starszego mężczyznę. Po obezwładnieniu go na ziemi zabrał z jego kieszeni portfel - dodaje komisarz Czyż.

Portfel z zawartością kilku tysięcy złotych wrócił do właściciela. Sprawą 16-latka zajmie się Sąd Rodzinny i Nieletnich. **(pc)**

GMINA CHEŁM. Kradną znak lotniska

Nietypowa kradzież. Z pasu drogi wojewódzkiej notorycznie znika... znak drogowy A-26 „lotnisko". RDW apeluje do złodziei o opamiętanie się, bo takie działania mogą powodować potencjalne zagrożenie.

Po co komu znaki? To pytanie zadają sobie pracownicy Rejonu Dróg Wojewódzkich w Chełmie. Ktoś nagminnie, średnio co kilka dni, kradnie tabliczkę znaku drogowego w Depułtyczach Królewskich. I to nie byle jakiego, bo A-26 „lotnisko", informującego o możliwości nagłego pojawienia się nisko przelatującego samolotu czy śmigłowca. RDW kupuje i montuje nowy znak, który zaraz potem znika i zostaje po nim jedynie słupek. Taka zabawa w kotka i myszkę zarządcy drogi ze złodziejem trwa od mniej więcej dwóch miesięcy.

- To uciążliwe - przyznaje **Stanisław Bartosiak**, kierownik RDW w Chełmie.

Zgodnie z kodeksem wykroczeń, kto samowolnie ustawia, niszczy, uszkadza, usuwa, włącza lub wyłącza znak, sygnał, urządzenie ostrzegawcze lub zabezpieczające albo zmienia ich położenie, zasłania je lub czyni niewidocznymi, podlega karze aresztu, ograniczenia wolności albo grzywny. Rejon Dróg Wojewódzkich apeluje do złodziei o opamiętanie się i zaprzestanie kradzieży. Nie obłowią się na znaku, a swoim działaniem powodują potencjalne zagrożenie w ruchu drogowym. **(pc)**

Policja poszukuje świadków

Komenda Miejska Policji w Chełmie apeluje do wszystkich, którzy widzieli, co stało się w lutym na przystanku autobusowym niedaleko KFC. Chodzi o rozbój na nastolatku i skradzionego e-papierosa.

- Do rozboju doszło 3 lutego na przystanku autobusowym w pobliżu wiaduktu na alei Armii Krajowej w godzinach popołudniowych. Pokrzywdzony 17-latek został zaczepiony przez trzech młodych mężczyzn, którzy chcieli, aby dał im papierosa elektronicznego. Spotkawszy się z odmową, zaczęli go przytrzymywać, szarpać i uderzać po nogach. W pewnej chwili z kieszeni jego kurtki skradli e-papierosa i oddalili się - relacjonuje kom. **Ewa Czyż**, rzecznik prasowa Komendy Miejskiej Policji w Chełmie.

Postępowanie w tej sprawie prowadzone jest pod nadzorem prokuratury rejonowej. Z dotychczasowych ustaleń śledczych wynika, że zdarzenie na przystanku widziały osoby postronne, stojące nieopodal. Policja zwraca się do świadków o zgłaszanie się i pomoc w ustaleniach. - Prosimy te osoby o osobisty lub telefoniczny kontakt z Komendą Miejską Policji w Chełmie pod numerem telefonu 47 813 1210 lub 47 813 1412 albo alarmowym 112 - apeluje komisarz Czyż. **(pc)**

Bo jechał bez świateł...

Policjanci zatrzymali go za nieprawidłowe oświetlenie pojazdu. W trakcie kontroli okazało się, że brak świateł to najmniejsze przewinienie 28-latka.

Sytuacja miała miejsce w ostatni weekend marca. W trakcie nocnego patrolu policjanci z chełmskiej drogówki przy ul. Hrubieszowskiej zatrzymali do kontroli kierowcę volkswagena.

- Patrol zwrócił uwagę na przemieszczający się samochód, który nie posiadał wymaganych przepisami świateł. Jak się okazało, za kierownicą siedział 28-latek z gminy Chełm. Policjanci od razu wyczuli od niego alkohol - mówi kom. **Ewa Czyż**, rzecznik prasowa Komendy Miejskiej Policji w Chełmie.

Badanie alkomatem wykazało aż 2 promile alkoholu w jego organizmie. Na tym nie koniec. Po sprawdzeniu w systemie danych mężczyzny okazało się, że ma on dożywotni zakaz prowadzenia pojazdów. 28-latek został zatrzymany i osadzony w policyjnym areszcie. Gdy tylko wytrzeźwiał, przedstawione mu zostały zarzuty. Za jazdę w stanie nietrzeźwości i złamanie sądowego zakazu grozi mu teraz nawet 5 lat więzienia. - Pamiętajmy, że nietrzeźwi kierujący stanowią zagrożenie nie tylko dla siebie, ale też dla innych uczestników ruchu drogowego. Dlatego pod żadnym pozorem nie wsiadajmy za kierownicę po spożyciu nawet najmniejszej ilości alkoholu - apeluje komisarz Czyż. **(pc)**

eprasa.pl 1200a05b16

Skandaliczny wyrok sądu

Prace społeczne za pedofilię

Wysyłał 12-latce filmy pornograficzne, na których pokazywał również swojego penisa i namawiał dziecko na seks. Oskarżony o pedofilię został prawomocnie skazany na prace społeczne.

Za pomocą popularnego komunikatora **Sebastian B.** z gminy Żmudź nawiązał kontakt z dziewczynką z powiatu będzińskiego w woj. śląskim. Co podkreślili tamtejsi śledczy, oskarżony miał świadomość, że małoletnia ma 12 lat. Nie powstrzymało go to jednak przed składaniem jej niemoralnych propozycji i wysyłaniem filmików o treściach pornograficznych. Według oskarżenia dewiant nie tylko słał dziecku nagrania, na których pokazywał swoje przyrodzenie, ale też jawnie nakłaniał dziewczynkę do masturbacji, a nawet proponował jej seks. Co zaznaczyli w akcie oskarżenia śledczy, „zmierzał do realizacji propozycji". Na szczęście zamierzonego celu nie osiągnął, bo telefon córki w porę przechwyciła matka. To ona pisała ze zboczeńcem, by zgromadzone w ten sposób dowody przedstawić policji.

Krakowscy funkcjonariusze z wydziału do walki z cyberprzestępczością wpadli na trop Sebastiana B. Mundurowi z Będzina, na zasadzie pomocy prawnej, wystąpili do chełmskich policjantów o zatrzymanie mieszkańca gminy Żmudź i konwój na Śląsk. B. usłyszał zarzuty z art. 200a par. 2 oraz 200 par. 1 i 3 kodeksu karnego. Sprawa trafiła na wokandę, a sąd uniewinnił oskarżonego od czynu z art. 200a (tzw. elektroniczna korupcja seksualna małoletniego). Tym samym uznał go winnym pozostałych czynów, za co skazał go na karę roku ograniczenia wolności polegającej na wykonywaniu nieodpłatnej, kontrolowanej pracy na cele społeczne (30 godzin miesięcznie). Obrońca oskarżonego odwołał się od wyroku i sprawę przejął Sąd Okręgowy w Sosnowcu, który - jak podaje rzecznik prasowy SO w Sosnowcu, **Grzegorz Gałczyński** - po rozpoznaniu apelacji utrzymał w mocy wyrok sądu I instancji.

Pod koniec marca akta sprawy wróciły do Będzina. W dalszej kolejności trafią do Sądu Rejonowego w Chełmie, który ma wskazać miejsce wykonywania prac społecznych i przydzielić B. kuratora. **(pc)**

Martwe we własnych mieszkaniach

Dwa dni i dwa tajemnicze zgony. Choć prokuratorzy wykluczyli, by doszło do zbrodni, przyczyna śmierci dwóch kobiet pozostaje nieustalona.

Po tym, jak w niedzielne popołudnie (2 kwietnia) ujawnione zostały zwłoki 36-latki, we wsi pod Rejowcem zawrzało. Ciało mieszkanki gminy znalazł jej krewny, który przyszedł do kobiety w odwiedziny. Zaraz potem na miejscu zjawili się policjanci, a mieszkańcy zaczęli snuć domysły, jakoby 36-latka padła ofiarą zbrodni.

- Została przeprowadzona sekcja zwłok. Czekamy na wyniki, dopiero wtedy będziemy mogli powiedzieć coś więcej o przyczynie śmierci kobiety. Na ten moment nic nie wskazuje jednak na udział osób trzecich, śledztwo jednak trwa - mówi **Piotr Szafrański**, prokurator rejonowy z Krasnegostawu.

Nie wiadomo również co było przyczyną śmierci seniorki z Chełma, której zwłoki ujawniono rankiem następnego dnia. Miejsce znalezienia zwłok wyglądało jednak makabrycznie.

Przed godziną 10, 3 kwietnia, służby ratunkowe i policja odebrały wezwanie do jednego z mieszkań na chełmskim osiedlu. Po wejściu mundurowi zobaczyli zalaną krwią kuchnię, po środku której znajdowała się (w pozycji klęczącej) martwa 90-latka. Jak ustalono, lokal był zamknięty od środka, a opiekunka, która ujawniła zwłoki, miała klucze. Sprawą zajęła się chełmska prokuratura. Śledczy nie dopatrzyli się jednak udziału osób trzecich w śmierci starszej i schorowanej kobiety. Skąd krew w całym pomieszczeniu? Mówi się, że po upadku rana na ciele kobiety otworzyła się. Doszło do krwotoku. **(pc)**

Przychodził na herbatę i okradał

Nie miał pieniędzy na leki, więc starsza pani pożyczyła mu swoją kartę, by kupił wszystko, co niezbędne. Ufała i lubiła swojego sąsiada, dlatego nieraz zapraszała go na herbatę. 44-latek okazał się tymczasem ohydnym złodziejem, który potajemnie żerował na 90-latce.

Kilka dni temu dyżurny chełmskiej komendy otrzymał zgłoszenie o kradzieży pieniędzy. Jak się okazało, ktoś od 5 do 11 marca, wypłacał gotówkę z konta 90-letniej kobiety, posługując się jej kartą płatniczą. O sprawie organy ścigania poinformował syn kobiety, która ze względu na swój stan zdrowia i podeszły wiek praktycznie nie opuszcza mieszkania.

- Policjanci kryminalni ustalili i zatrzymali sprawcę, którym okazał się 44-letni sąsiad pokrzywdzonej - mówi kom. **Ewa Czyż**, rzecznik prasowa Komendy Miejskiej Policji w Chełmie. - Raz poprosił ją o pożyczenie pieniędzy na zakup leków. Starsza pani, nie mając gotówki, użyczyła mu swoją kartę. W ten sposób wszedł w posiadanie numeru pin. Następnie kilkukrotnie, pod pretekstem wspólnie pitej herbaty, wykradał kartę seniorce. Posługując się nią, wypłacał pieniądze w bankomacie i robił zakupy, po czym znów odwiedzał kobietę i odkładał kartę na miejsce. Starsza pani nie był tego świadoma. Dopiero jej syn zorientował się, że wypłacono z konta ponad trzy tysiące złotych - dodaje komisarz Czyż.

W chwili zatrzymania 44-latek był pijany. Pokrętnie tłumaczył się przed policją, że okradał ufną seniorkę, która zapraszała go na herbatę, bo nie ma pieniędzy. Podejrzany usłyszał już zarzuty kradzieży i kradzieży z włamaniem, za co grozi nawet do 10 lat więzienia. - Został też doprowadzony do zakładu karnego, gdyż jak się okazało, był poszukiwany do odbycia kary kilku dni pozbawienia wolności za wykroczenie służbowe - informuje rzecznik chełmskiej policji. **(pc)**

Zasnął na płocie. Obudzili go policjanci

Stracił panowanie nad pojazdem, wjechał w ogrodzenie i… zasnął. Okazało się, że miał ponad 2 promile alkoholu w organizmie. Noc spędził w policyjnym areszcie.

Do zdarzenia doszło we wtorek przed południem (4 kwietnia) w miejscowości Bachus w gminie Sawin.

- Kierujący renault 41-latek stracił panowanie nad pojazdem i wjechał w drewniane ogrodzenie posesji. Gdy policjanci dotarli na miejsce, spał za kierownicą. Podróżował sam, miał trudności z utrzymaniem się na nogach. Funkcjonariusze wyczuli od niego alkohol. Przeprowadzone alkomatem badanie wykazało, że miał w organizmie ponad dwa promile alkoholu - mówi kom. **Ewa Czyż**, rzecznik prasowa Komendy Miejskiej Policji w Chełmie.

Delikwent został zatrzymany i spędził noc w policyjnym areszcie. Policjanci zatrzymali mu tez prawo jazdy. Następnego dnia po wytrzeźwieniu został mu przedstawiony zarzut kierowania pojazdem w stanie nietrzeźwości. - Zgodnie z przepisami kodeksu karnego grozi za to kara do 2 lat pozbawienia wolności, zakaz prowadzenia pojazdów na okres nie krótszy niż 3 lata oraz poważne konsekwencje finansowe - dodaje komisarz Czyż. **(pc)**

Pościg pod Chełmem. Padły strzały, będzie proces

Pijani wraz poszukiwaną nastolatką uciekali przed policją. Gdy wpadli w pułapkę, 21-latek za kierownicą BMW próbował przejechać funkcjonariusza. Teraz za to odpowie.

Wracamy do szokujących wydarzeń, które rozegrały się na początku stycznia br. w powiecie chełmskim. W trakcie nocnej służby, w Okszowie (niedaleko szkoły), policyjny patrol z chełmskiej komendy zwrócił uwagę na BMW, które na widok radiowozu natychmiast ruszyło z miejsca.

- Policjanci dali sygnał do zatrzymania się, ale kierowca nie zareagował. Wtedy ruszyli za nim w pościg - poinformowała zaraz po zdarzeniu kom. **Ewa Czyż**, rzecznik prasowa Komendy Miejskiej Policji w Chełmie.

Uciekając przed policją, kierowca staranował ogrodzenie jednej z okolicznych posesji. Zaraz potem (w Wólce Czułczyckiej) BMW wjechało do rowu. Policjanci dogonili zbiegów, wysiedli z radiowozu i podbiegli do auta. Wtem kierowca gwałtownie ruszył. Policjant oddał strzały ostrzegawcze - najpierw w powietrze, potem w oponę. BMW zjechało na pobocze i stanęło, a mundurowi wybili szybę i wyciągnęli siedzącego za kierownicą 21-letniego mieszkańca Chełma. Był nietrzeźwy, miał w organizmie ponad 0,8 promila alkoholu.

Mimo młodego wieku mężczyzna jest dobrze znany policji. Ma na koncie pobicie i stosowanie gróźb. Razem z nim autem jechał 20-latek (również notowany) oraz poszukiwana 16-latka, która uciekła z domu.

Prokuratura zakończyła właśnie postępowanie przygotowawcze w tej sprawie, kierując do sądu akt oskarżenia przeciwko kierowcy BMW. 21-latek odpowie za jazdę po pijaku i niezatrzymanie się do kontroli drogowej. **(pc)**

Powiesiła się w szafie

Niewiele brakowało, a doszłoby do kolejnej tragedii w powiecie chełmskim. W niedzielę (2 kwietnia) dyspozytor 112 odebrał zgłoszenie o próbie samobójczej i natychmiast skierował na miejsce odpowiednie służby. Jak się okazało, 35-letnia mieszkanka gminy Ruda-Huta, cierpiąca na zaburzenia psychiczne, powiesiła się we własnej szafie. Na szczęście mąż w porę odciął ją, wyciągnął na zewnątrz i wezwał pomoc. Desperatka została przetransportowana karetką pogotowia do szpitala. **(pc)**

Tragedie dzień po dniu

Makabryczny początek tygodnia. Około godziny 10, 27 marca, dyżurny chełmskiej komendy odebrał zgłoszenie od zaniepokojonego mieszkańca powiatu, który martwił się o swoją sąsiadkę. 67-letnia kobieta od kilku dni nie wychodziła z domu. Skierowany na miejsce patrol znalazł jej zwłoki. Wstępnie udział osób trzecich został wykluczony, a decyzją prokuratora ciało zostało poddane oględzinom zewnętrznym.

Następnego dnia (około godz. 13, 28 marca) pod numer alarmowy 112 zadzwonił kolejny mężczyzna, który lękał się o swoją koleżankę. Natychmiast pod wskazany adres kobiety na chełmskim osiedlu XXX-Lecia wysłane zostały służby ratunkowe. Po siłowym otwarciu drzwi przez strażaków, w jednym z pomieszczeń na podłodze ujawniono zwłoki 64-letniej kobiety z wyraźnymi plamami opadowymi. Z uwagi na zamknięte od środka mieszkanie i brak śladów świadczących o przemocy, wykluczono udział osób trzecich. **(pc)**

eprasa.pl 1200a05b16

CHEŁM. Dzień Biologa i lekcja edukacji klimatycznej w I LO

Ekologicznie i prozdrowotnie u Czarniecczyków

Uczniowie z trzech chełmskich placówek oświatowych gościli w I Liceum Ogólnokształcącym w Chełmie, aby wspólnie świętować „Dzień Biologa". Tego dnia u Czarniecczyków zorganizowano też otwartą lekcję edukacji klimatycznej i rozstrzygnięto konkursy tematyczne.

„Dzień Biologa" w I LO w Chełmie w tym roku przebiegał pod hasłem „Promujemy prozdrowotny i ekologiczny styl życia", a jego celem było kształtowanie postaw prozdrowotnych, proekologicznych, w tym edukacji klimatycznej, a także rozwijanie u uczniów zainteresowania wiedzą biologiczną. Na korytarzu szkolnym uczniowie klas biologiczno-chemicznych III A, II A, I E i I A przygotowali stoiska, przy których dzielili się ciekawymi informacjami biologicznymi. Zwiedzającymi oprócz „Czarniecczyków" byli też uczniowie wraz z swoimi nauczycielami ze Szkoły Podstawowej Nr 6, Szkoły Podstawowej Nr 7 i dzieci z Przedszkola Nr 8. Dużą popularnością cieszyły się stoiska promujące zdrowy styl życia, przypominające o profilaktyce, przy których można było zmierzyć ciśnienie krwi, obliczyć swoje BMI, zmierzyć zawartość tkanki tłuszczowej w swoim organizmie, dowiedzieć się o wirusie HIV czy krwiodawstwie. Uczniowie przy stoiskach ekologicznych informowali o przyczynach i skutkach kwaśnych deszczy, smogu, o właściwościach i znaczeniu wody. Zwiedzający dowiadywali się ciekawostek o anatomii człowieka, a także zoologicznych. Mieli też okazję obserwować doświadczenia biologiczne. Każdy z oglądających mógł oddać dwa głosy na najciekawsze według niego, najlepiej zaprezentowane stoiska. W auli szkoły uczniowie klas III A, III B, II A wraz z nauczycielami wysłuchali prezentacji prozdrowotnej, dotyczącej głównie koronawirusa SARS-CoV 2, ale też innych chorób wirusowych. Prezentację przygotowały uczennice z klasy III A - **Wiktoria Kozdra** i **Magdalena Raniewicz**. Wręczono również nagrody książkowe zwycięzcom konkursu na najciekawszy plakat pod hasłem „Wirusom mówimy Nie - szczepimy się". Na podium stanęły uczennice klasy I E: 1. **Joanna Klaudel**, 2. **Antonina Wilkos**, 3. **Sandra Fajman**.

Otwarta lekcja edukacji klimatycznej

Ważnym elementem tego dnia była interdyscyplinarna lekcja otwarta poprowadzona przez **Annę Jonak** - nauczyciela biologii I LO i doradcę metodycznego LSCDN z biologii, **Annę Jędrzejewską** - nauczyciela fizyki SP Nr 7 i doradcę metodycznego LSCDN z fizyki, a także **Joannę Stelmaszczuk** - nauczyciela chemii SP Nr 6 i doradcę metodycznego LSCDN z chemii. Lekcja przebiegała pod hasłem „Edukacja klimatyczna - przyczyny zmian klimatu oraz jak zapobiegać negatywnym ich następstwom", a jej celem była edukacja klimatyczna od najmłodszych, bo oprócz licealistów uczestniczyła w niej także grupa przedszkolaków z Przedszkola Nr 8, uczniowie klasy V i VIII z SP Nr 7 i uczniowie klasy VII z SP Nr 6. Młodzież pod kierunkiem swoich nauczycieli przygotowała tematyczne prezentacje oraz pytania i quizy. **Anna Szumiło**, **Antonina Wójtowicz**, **Oliwia Ciechan** z I LO zrelacjonowały problem dziury ozonowej oraz jej negatywny wpływ na klimat, a o tym, czym jest efekt cieplarniany i smog przypomniały **Karolina Panasiuk**, **Iga Sutryk**, **Julia Grodzka**, **Natasza Maziarz**. Grupa siódmoklasistek - **Maja Dolot**, **Amelia Poźniak**, **Aleksandra Nafalska** z SP Nr 6 przybliżyły zjawisko kwaśnych deszczy, a uczniowie z SP Nr 7 - **Aleksander Oleszczuk**, **Michał Mazurek**, **Jakub Hukowski**, **Szymon Podjadek** -omówili przykłady odnawialnych źródeł energii. Lekcja miała również na celu rozwój kompetencji społecznych, informatycznych, ale też językowych, gdyż umilił ją występ zespołu wokalno-muzycznego z I LO (w składzie: **Izabela Lenart**, **Magdalena Kozorys**, **Paweł Niemiec**, **Bartłomiej Piszcz**, **Kamil Miechowicz**), który wykonał utwór **Michaela Jacksona** pt. „Earth song" w języku angielskim. Był to swoistego rodzaju apel o to, aby dbać o planetę Ziemia, podczas którego uczniowie podnieśli w górę wcześniej przygotowane przez siebie hasła, a przedszkolaki rysunki dotyczące tego, jak dbać o klimat.

Zwycięzcy konkursu

Pod koniec imprezy ogłoszono zwycięzców konkursu na najciekawszy plakat promujący edukację klimatyczną: 1. **Jakub Traczuk**, 2. **Magdalena Sobolewska**, 3. **Oliwia Bartkowicz**. Ogłoszono też wyniki konkursu na najciekawsze stoisko biologiczne: 1. **Anna Hnydka**, **Julia Dziewiczkiewicz**, 2. **Wiktoria Kociszewska**, **Karolina Wiechnik**, 3. **Natalia Dyczkowska**, **Weronika Bis**, **Wiktoria Kaszuk**, **Aleksandra Blacha**, **Katarzyna Dżaman**. Gratulacje i nagrody książkowe zwycięzcom wręczyły **Halina Smyk**, dyrektor I LO w Chełmie i jej zastępca **Agata Brzozowska**. Nagrody ufundowało Nadleśnictwo Chełm.

Organizatorem przedsięwzięcia jest działający w szkole Klub Młodego Odkrywcy pod merytorycznym okiem Anny Jonak, nauczyciela biologii. **(mo)**

Co, gdzie, kiedy?

Afisz kulturalny

Repertuar Centrum Kultury Filmowej „Zorza"

10 kwietnia, poniedziałek
14:00 Szkoła magicznych zwierząt, Zorza
16:00 Co w trawie gra, Zorza
18:00 - 65, Zorza
20:15 Święty, Zorza
11 kwietnia, wtorek
14:00 Co w trawie gra, Zorza
16:00 Szkoła magicznych zwierząt, Zorza
18:00 Święty, Zorza
20:15 - 65, Zorza
12 kwietnia, środa
14:00 Szkoła magicznych zwierząt, Zorza
16:00 Co w trawie gra, Zorza
18:00 - 65, Zorza
20:15 Święty, Zorza
13 kwietnia, czwartek
14:00 Co w trawie gra, Zorza
16:00 Szkoła magicznych zwierząt, Zorza
18:00 Święty, Zorza
20:15 - 65, Zorza
14 kwietnia, piątek
13:00 Uratuj drzewo, Zorza
15:00 Dungeons & Dragons: Złodziejski honor 2D dubbing, Zorza
18:00 Dungeons & Dragons: Złodziejski honor 2D napisy, Zorza
20:45 Skołowani, Zorza
15 kwietnia, sobota
10:00 Uratuj drzewo, Zorza
12:00 Dungeons & Dragons: Złodziejski honor 2D dubbing, Zorza
15:00 Dungeons & Dragons: Złodziejski honor 2D dubbing, Zorza
18:00 Dungeons & Dragons: Złodziejski honor 2D napisy, Zorza
20:45 Skołowani, Zorza
16 kwietnia, niedziela
10:00 Uratuj drzewo, Zorza
12:00 Dungeons & Dragons: Złodziejski honor 2D dubbing, Zorza
15:00 Dungeons & Dragons: Złodziejski honor 2D dubbing, Zorza
18:00 Skołowani, Zorza
20:15 Dungeons & Dragons: Złodziejski honor 2D napisy, Zorza

„Komnata czarownic" w bibliotece

Chełmska Biblioteka Publiczna oraz Centrum Bibliotek i Kultury Gminy Chełm zapraszają 18 kwietnia 2023 r. o godz. 9.00 na przedstawienie teatralne pt. „Komnata czarownic". W spektaklu, przygotowanym na podstawie książki „Księga czarownic" **Zbigniewa Dmitrocy**, wystąpią pracownicy Centrum Bibliotek i Kultury Gminy Chełm. To żartobliwe widowisko literacko-muzyczne, którego akcja rozgrywa się w magicznym świecie, lubianym przez dzieci. Zainteresowanie widowiskiem było tak duże, że nie ma już na nie wolnych miejsc.

Promocja książki w bibliotece

Chełmska Biblioteka Publiczna zaprasza 14 kwietnia o godz. 18.00 na promocję książki poetyckiej pt. „Przez otwarte okno czasu" **Krystyny Igras**. W programie wieczoru oprócz prezentacji utworów zaplanowano recital pieśni łemkowskich w wykonaniu Barbary Nowakowskiej. Współorganizatorami wydarzenia są Zespół Szkół Centrum Kształcenia Rolniczego w Okszowie oraz Dyskusyjny Klub Książki. Krystyna Igras urodziła się w Dryszczowie, obecnie mieszka w Pokrówce. Jest autorką 10 tomów poezji oraz laureatką licznych

ogólnopolskich konkursów poetyckich. Zajmuje się także malarstwem. Najnowszy tomik poezji Krystyny Igras to kolejny wyraz zachwytu nad naturą, pełen artystycznych refleksji nad przemijaniem. Na spotkanie jest wstęp wolny. Będzie można na nim kupić tom pt. „Przez otwarte okno czasu" i uzyskać autograf poetki.

Ogólnopolski Konkurs Recytatorski

Młodzież szkół ponadpodstawowych, studenci oraz osoby dorosłe zaproszeni są do udziału w 68. Ogólnopolskim Konkursie Recytatorskim, którego głównym organizatorem jest Towarzystwo Kultury Teatralnej w Warszawie. Konkurs tradycyjnie prowadzony będzie w formie czterech turniejów: turniej recytatorski, turniej poezji śpiewanej, turniej „wywiedzione ze słowa", turniej teatrów jednego aktora. Eliminacje na szczeblu powiatu chełmskiego zaplanowano 12 kwietnia o godz. 10.00 w sali widowiskowej Chełmskiego Domu Kultury. Zgłoszenia można złożyć osobiście w siedzibie ChDK (w punkcie informacyjnym) lub e-mail: tzch.chdk.chelm.pl do 10 kwietnia br. Karty zgłoszenia oraz regulamin dostępne na stronie internetowej ChDK.

Interaktywne widowisko balonowe dla całej rodziny

Agencja koncertowa „Pan Koncert" zaprasza na międzynarodowe widowisko dla dużych i małych pt. „Funny Balls Show". Będzie to bajeczne widowisko teatralne, w którym widownia zobaczy ponad trzy tysiące balonów w wyjątkowych kolorach i niespotykanych dotąd kształtach. Interaktywne widowisko balonowe dla całej rodziny zaplanowano 15 kwietnia o godz. 13.00 w Chełmskim Domu Kultury. Bilety od 40 zł.

Koncert „Powróćmy jak za dawnych lat"

Chełmski Dom Kultury zaprasza 14 kwietnia o godz. 18.00 na koncert, podczas którego zaprezentowane zostaną piosenki **Henryka Warsa** i **Władysława Szpilmana.** Wszystkie kompozycje tych dwóch wybitnych twórców polskiej piosenki zabrzmią w nowych aranżacjach, a ich wykonawcami będą znakomici artyści na stałe związani z Teatrem Wielkim w Poznaniu i Filharmonią Lubelską. Podczas występów usłyszymy m.in. takie przeboje jak: „Miłość Ci wszystko wybaczy", „Umówiłem się z nią na 9", „Na pierwszy znak", „W małym kinie", czy „Czerwony autobus". Wydarzenie to jest częścią cyklu 10 koncertów pt. „Powróćmy jak za dawnych lat...", na które zaprasza Stowarzyszenie Wschód Kultury. Koncert z tego cyklu zaplanowano także m.in. we Włodawie.

KDF w bibliotece

Chełmska Biblioteka Publiczna zaprasza na kwietniowy cykl projekcji filmowych Klubu Dobrego Filmu w ramach projektu „Książka i film", sfinansowanego ze środków Fundacji PZU. W każdą środę miesiąca (5, 12, 19, 26 kwietnia) wyemitowane zostaną seanse, których scenariusze powstały na podstawie opublikowanych tekstów literackich. Zaprezentowany będzie ciepły, klimatyczny film o pokonywaniu niechęci, kryminalna intryga z tajemnicą i historią w tle, tragikomiczny, kameralny obraz o ludzkich relacjach oraz wielowymiarowy thriller o ludzkich namiętnościach i przyciągających się przeciwieństwach. Tytuły filmów dostępne na plakacie (hol główny ChBP, ul. Partyzantów 40), zgodnie z wymogami licencji MPLC. **(opr. mo)**

eprasa.pl 1200a05b16

GMINA DUBIENKA. Odwaga, za którą mogły zapłacić życiem

Ciche bohaterki z Rogatki

Pani Wanda miała 13 lat, gdy ryzykując życiem nosiła jedzenie żydowskiej rodzinie, ukrywającej się w starej cegielni w gminie Dubienka. Obecnie ma 97-lat i właśnie odznaczono ją medalem „Za zasługi dla województwa lubelskiego", którym pośmiertnie upamiętniono też jej mamę, Franciszkę Steć. 97-latka nie czuje się bohaterką i mówi, że robiła to, co było konieczne.

Trudno odnaleźć słowa, które oddałyby odwagę nieżyjącej już pani **Franciszki Steć**, a także jej córki - **Wandy Więcławik**. To jedna z historii, które miały miejsce podczas II wojny światowej, a dla wielu osób, zwłaszcza młodych wydają się nieprawdopodobne. 24 marca obchodziliśmy w Polsce „Dzień Pamięci" osób, które ratowały Żydów w czasie okupacji niemieckiej. Właśnie w marcu br. zarząd województwa lubelskiego za bohaterską postawę w walce z okupantami i za ratowanie rodziny żydowskiej w gminie Dubienka przyznał pani Wandzie Więcławik i jej mamie Franciszce Steć pamiątkowe medale „Za zasługi dla województwa lubelskiego".

Pani Franciszka mieszkała w Rogatce (gmina Dubienka). Miała dziesięcioro dzieci, wśród których najstarsza była Wanda. Rodzina Steciów żyła skromnie, a dzieci wychowywano w duchu patriotyzmu, zgodnie z zasadą „Bóg, honor, ojczyzna". Gdy Steciowie dowiedzieli się, że w starej cegielni położonej między Dubienką a Rogatką przebywa żydowska rodzina, zaczęli jej pomagać. Wiedzieli, że Niemcy mogą ich za to zabić. Pani Franciszka przygotowywała posiłki dla ukrywającej się rodziny żydowskiej. Zanosiła im je sama albo robiła to jej córka, 13-letnia wówczas Wanda. Dziewczynka pełniła rolę partyzanckiej łączniczki i świetnie radziła sobie w terenie. Przemieszczała się niepostrzeżenie, wiedząc, że jeśli natknie się na Niemców może ją to kosztować życie. Oprócz jedzenia Wanda z mamą dostarczały ukrywającej się żydowskiej rodzinie koce i ubrania, które własnoręcznie prały.

- Wszystko, co było potrzebne, przenosiły w „węzełku" - mówi pan Zdzisław, bratanek pani Wandy. - Franciszka i Wanda nie znały nazwiska żydowskiej rodziny, której udzielały pomocy. W 1943 roku rodzina Steciów musiała opuścić Rogatkę, uciekając przed niemieckimi przesiedleńcami. W latach 1943-1944 schronienia udzieliła im mieszkająca w Mościskach (gmina Dorohusk) całkiem obca dla nich rodzina Sieniawskich. Gdy w 1944 roku Franciszka i Wanda wraz z rodziną wróciły do Rogatki, w starej cegielni nie było już ukrywających się tam wcześniej Żydów. Kobiety nigdy nie poznały dalszych losów żydowskiej rodziny, której pomagały.

Pani Franciszka zmarła w wieku 69 lat w 1975 r. Została pochowana na cmentarzu w Dubience. Jej córka Wanda po wojnie zamieszkała na Pomorzu Zachodnim. Pracowała w tamtejszych spółdzielniach rolniczych. Wraz z mężem Ireneuszem wychowała dwoje dzieci. W czasie stanu wojennego mieszkanie pani Wandy stanowiło punkt kontaktowy dla działaczy podziemnej „Solidarności". Obecnie Wanda Więcławik ma 97 lat i mieszka w Myśliborzu (70 km od Szczecina). 97-latka nie czuje się bohaterką. Mówi, że robiła to, co było konieczne. Należy do Stowarzyszenia „Dzieci Wojny". Wspomnieniami o czasach wojny dzieli się nie tylko z rodziną, ale także uczniami i osobami, które chcą takie historie ocalić od zapomnienia. Taką osobą jest m.in. **Stanisław Kuć**, związany z gminą Chełm oraz Kamień przedstawiciel Stowarzyszenia „Forum Polskie". Wraz z grupą społeczników realizuje on przedsięwzięcie pod hasłem „Ocalić od zapomnienia cichych bohaterów ratujących w czasie II wojny światowej obywateli polskich narodowości żydowskiej". Historie o heroizmie mieszkańców naszego regionu są nagrywane, spisywane i mają być wydane w książce, która jest częścią projektu. Pani Wanda także podzieliła się swoją historią z panem Stanisławem. Kolejnym etapem projektu „Ocalić od zapomnienia cichych bohaterów..." ma być budowa i odsłonięcie w gminie Kamień pomnika lub obelisku upamiętniającego bohaterów, narażających życie własne i najbliższych dla ratowania innych.

Nazwiska pani Wadny i jej mamy Franciszki znajdują się już na tablicach pamiątkowych w Parku Pamięci Narodowej „Zachowali się jak trzeba" w Toruniu. **(mo)**

CHEŁM. Rektor z wizytą u Dreszerczyków

Rektor UMCS w Lublinie odwiedził swoją dawną szkołę, II Liceum Ogólnokształcące w Chełmie, gdzie udzielił wywiadu następnemu pokoleniu Dreszerczyków.

Prof. dr hab. **Radosław Dobrowolski**, rektor UMCS w Lublinie, jest paleogeografem, geomorfologiem, profesorem nauk o ziemi i… absolwentem chełmskiego liceum. W piątek (24 marca) spotkał się z młodzieżą II LO, by udzielić wywiadu uczennicom klasy 3c o profilu dziennikarskim do szkolnej gazetki „Dreszerczyk". Opowiadał o latach spędzonych w szkole, karierze zawodowej, badaniach naukowych, wyjeździe do Spitzbergen oraz obowiązkach i zadaniach rektora uczelni wyższej. Kulminacyjnym punktem spotkania była projekcja filmu dokumentalnego o wyprawie lubelskich naukowców na stację polarną UMCS „Calypso".

Dodatkowo dr **Paweł Wojtanowicz**, adiunkt wydziału nauk o ziemi i gospodarki przestrzennej, przeprowadził dla uczniów klasy 2b o profilu menadżerskim specjalną lekcję geografii „Uchem po mapie". Z kolei **Beata Pietryczuk** - specjalista komunikacji społecznej zachęcała klasę 3d o profilu prawniczym do udziału w rekrutacji na różne kierunki UMCS.

Spotkanie zostało zorganizowane w ramach współpracy chełmskiego liceum z lubelską uczelnią, której koordynatorką jest nauczyciel II LO i jednocześnie absolwentka obu szkół - **Marta Klasura** (przy udziale nauczycieli **Katarzyny Krzysteczko-Wróbel**, **Zofii Płocienniak**, **Kingi Krawczyk**, **Łukasza Łukiewicza** i **Andrzeja Ślepaczuka** oraz uczniów klas 3b menadżerskiej i 3a politechnicznej). **(opr. pc)**

Chełmski słownik biograficzny (343)

- Zbigniew Lubaszewski -

MIECZYSŁAW LUTMAN

Wydając w 2013 roku wspólnie z Januszem Krzywickim (i przy wydatnej pomocy Wydawnictwa TAWA Waldemara Taurogińskiego) publikację *Katyń, Charków, Twer. Chełmskie ofiary zbrodni sowieckich*, podkreślaliśmy we wstępie, że chociaż w wydawnictwie umieściliśmy pokaźną liczbę 224 notek biograficznych osób związanych z Chełmem i zamordowanych w ramach zbrodni katyńskiej, to zestawienie z pewnością dalekie jest od kompletności. I rzeczywiście, w kolejnych latach, ciągle interesując się zagadnieniem, udało nam się wyszukać sporo kolejnych postaci, które również można uznać za „chełmskie ofiary zbrodni katyńskiej" (czyli osoby związane z naszym miastem poprzez urodzenie, naukę, pracę lub służbę wojskową). Niektóre dodatkowe notki umieściliśmy w drugiej części pierwszego tomu *Encyklopedii Chełma. Ludzie* (również wydanej w 2013 roku). Od wydania obu publikacji minęło jednak już dziesięć lat, w trakcie których dzięki wysiłkom wielu historyków i regionalistów, część biogramów została znacząco uzupełniona (pojawiły się też kolejne biogramy). Do takich postaci należy dr Mieczysław Lutman, wicestarosta chełmski w pierwszej połowie lat. 20, w momencie wybuchu II wojny światowej piastujący funkcję starosty bialskopodlaskiego.

Mieczysław Lutman urodził się we Lwowie 10 sierpnia 1890 roku. Był synem Józefa i Katarzyny ze Szpilów Lutmanów. Ukończył VII Gimnazjum we Lwowie (pojawia się w zestawieniach uczniów w 1908 i 1909 roku) oraz studia prawnicze (posługiwał się tytułem doktora praw). Na początku lat 20. został zatrudniony jako referent w starostwie powiatowym w Chełmie (siedziba znajdowała się budynku dawnego kolegium pijarów przy ulicy Lubelskiej 55). Według *Dziennika Urzędowego Ministerstwa Spraw Wewnętrznych* (nr 5 z 30 września 1923 roku) został mianowany urzędnikiem VII stopnia z dniem 3 września 1923 roku. Z czasem objął stanowisko wicestarosty. W tej roli pojawiał się w licznych dokumentach (a także w prasie lokalnej, przede wszystkim w tygodnikach „Zwierciadło" i „Chełmski Kurier Ilustrowany"), często reprezentując ówczesnych starostów chełmskich (Aleksandra Dębskiego i Bolesława Międzybłockiego). Obok udziału w licznych przedsięwzięciach polityczno-społecznych i charytatywnych, był między innymi członkiem Komitetu Daru Narodowego dla Marii Skłodowskiej-Curie w Chełmie (komitet powstał w 1924 roku). W 1926 roku powierzono mu stanowisko starosty w Węgrowie. Według *Dziennika Urzędowego Ministerstwa Spraw Wewnętrznych* (nr 4 z 31 grudnia 1926 roku) został przeniesiony do starostwa w Węgrowie „z poruczeniem kierownictwa Starostwa" z dniem 14 lipca 1926 roku. Formalnie starostą węgrowskim został 15 czerwca 1928 roku. Funkcję piastował do 1932 roku. W 1929 roku został mianowany urzędnikiem w VI stopniu służbowym. W Węgrowie działał między innymi w powiatowym komitecie Przysposobienia Wojskowego i Wychowania Fizycznego. Był także pomysłodawcą i inicjatorem budowy Domu Sportowego im. Marszałka Piłsudskiego w Węgrowie, który był pierwszym tego rodzaju obiektem w województwie lubelskim. Podobnie jak w Chełmie uczestniczył również w szeregu innych działań. Następnie został przeniesiony na stanowisko starosty puławskiego (funkcję objął z dniem 14 kwietnia 1932 roku). W Puławach stał na czele Komitetu Powiatowego Ligi Obrony Powietrznej i Przeciwgazowej oraz był prezesem powiatowym Związku Strzeleckiego. 20 października 1934 roku wraz wiceministrem komunikacji Julianem Piaseckim i wojewodą lubelskim Józefem Rożnieckim uroczyście otworzył Most im. Ignacego Mościckiego w Puławach. Był również współzałożycielem i członkiem Zarządu Towarzystwa Prywatnej Szkoły Rzemieślniczej w Kazimierzu Dolnym z siedzibą w Puławach. 28 października 1937 roku został przeniesiony do Białej Podlaskiej, również na stanowisko starosty. Funkcję sprawował do września 1939 roku.

Po wybuchu II wojny światowej w nieznanych okolicznościach Mieczysław Lutman został zatrzymany przez Armię Czerwoną. Prawdopodobnie został potraktowany jako oficer rezerwy (wielu starostów i urzędników samorządowych było oficerami rezerwy). Przetrzymywany był w obozie przejściowym w Szepietówce na Ukrainie (obecnie obwód chmielnicki). 17 listopada 1939 roku wieczorem został przywieziony do Kozielska. Wspominany jest w pamiętniku ppor. Maksymiliana Trzepałki jako starosta węgrowski (wraz z starostą chełmskim), przybyły wraz z oficerami i cywilami z obozu w Szepetówce (pamiętnik został opublikowany w 1989 roku w wydawnictwie *Pamiętniki znalezione w Katyniu*). Wywieziony z Kozielska został zamordowany między 20 a 22 kwietnia 1940 roku w lesie katyńskim. Podczas ekshumacji prowadzonej przez Niemców w 1943 roku nie został zidentyfikowany, toteż był poszukiwany przez rodzinę w 1945 i 1946 roku poprzez Biuro Informacji i Badań Polskiego Czerwonego Krzyża w Warszawie. Jego rodzina (poślubiona w 1921 roku żona Seweryna i dwoje dzieci) została deportowana przez NKWD do Kazachstanu (żona wraz córką Ireną zdołały powrócić do kraju). Jako ofiara Katynia pojawił się w publikacji Adama Moszyńskiego *Lista Katyńska. Jeńcy obozów Kozielsk, Ostaszków, Starobielsk. Zaginieni w Rosji Sowieckiej*, której pierwsze wydanie ukazało się w Londynie w 1949 roku oraz w wielu kolejnych publikacjach poświęconych zbrodni katyńskiej.

Jako ofiara zbrodni katyńskiej Mieczysław Lutman został upamiętniony 10 kwietnia 2011 roku dębem pamięci posadzonym przy Zespole Szkół w Łomazach (obok Mieczysława Lutmana zostali jeszcze upamiętnieni: aspirant Policji Państwowej Jan Chilmańczyk, por. Stefan Lesiuk i por. Roman Jeśman). Dąb zasadził wicestarosta bialskopodlaski Jan Bajkowski. Obok wspomnianej na wstępie *Encyklopedii Chełma*, niewielki biogram Mieczysława Lutmana można odnaleźć w publikacji *Katyń. Księga Cmentarna Polskiego Cmentarza Wojennego*, opracowanej przez zespół redakcyjny pod kierownictwem Marka Tarczyńskiego i wydanej w Warszawie w 2000 roku. Sporo informacji zawiera także biogram Mieczysława Lutmana (zaopatrzony w liczne przypisy) umieszczony w Wikipedii (pl.wikipedia.org/wiki/Mieczysław_Lutman).

eprasa.pl 1200a05b16

KARTA KONKURSOWA nowy tydzień

Wielki Konkurs Nowego Tygodnia

miejsce na kupon	miejsce na kupon	miejsce na kupon	miejsce na kupon

imię i nazwisko .....

adres .....

1 Kupon nr Wielki Konkurs Nowego Tygodnia nowy tydzień

Wielki Konkurs Nowego Tygodnia

Drodzy Czytelnicy!

Specjalnie dla Was wracamy z **WIELKIM KONKURSEM NOWEGO TYGODNIA**.

W finałowym losowaniu w lipcu do wygrania **MEBLE** - wygodna, funkcjonalna kanapa do salonu oraz fotel.

W maju, czerwcu i lipcu **opłacimy rachunki wylosowanej osoby do kwoty 400 zł**.

Zapraszamy do zabawy! Drukujemy kartę do wypełnienia kuponami. W dzisiejszym wydaniu także kupon Nr 1. Ważna karta to karta wypełniona czterema kolejnymi kuponami. Zawsze przy ostatnim kuponie w miesiącu wydrukujemy tzw. Jokera, który może zastąpić jeden z brakujących kuponów na karcie. W przyszłym wydaniu więcej szczegółów oraz prezentacja sponsorów konkursu. Pierwsze losowanie 10 maja.

CHEŁM. Pary na złoty medal

Dobrani jak w korcu maku

Przeszło pół wieku temu przyrzekali sobie, że będą razem na dobre i na złe i tej obietnicy dotrzymują. W ubiegły czwartek kolejnych 25 par małżeńskich z Chełma zostało uhonorowanych przez Prezydenta RP medalem za długoletnie pożycie małżeńskie.

Uroczystość Złotych Godów odbyła się w Urzędzie Stanu Cywilnego. Dostojnym jubilatom medale, bukiety kwiatów i pamiątkowe grawertony wręczył prezydent Chełma **Jakub Banaszek**. Gratulując parom pięknego stażu, podkreślał, iż stanowią doskonały przykład dla innych małżeństw.

W gronie wyróżnionych znaleźli się państwo: **Stanisława** i **Mateusz Dudowie**, **Mirosława** i **Roman Pintalowie**, **Krystyna** i **Wiesław Grabińscy**, **Teresa** i **Jan Litwinowie**, **Ewa** i **Eugeniusz Wróblowie**, **Helena** i **Michał Prostowie** (odebrali medale wcześniej), **Teresa** i **Janusz Pąsiekowie**, **Teresa** i **Janusz Kubańscy**, **Lucyna** i **Wiesław Książkowie**, **Teodozja** i **Mieczysław Łatkowie**, **Zdzisława** i **Tadeusz Medakowie**, **Halina** i **Jan Piotrowscy**, **Barbara** i **Zenon Różyccy**, **Krystyna** i **Wiktor Drabikowie**, **Wisława** i **Jan Charczukowie**, **Halina** i **Czesław Handerscy**, **Maria** i **Józef Balawajdrowie**, **Alina** i **Zdzisław Sędziccy**, **Grażyna** i **Jerzy Murawscy**, **Jadwiga** i **Waldemar Gamla**, **Elżbieta** i **Stanisław Skórowie**, **Marianna** i **Tadeusz Skotakowie**, **Krystyna** i **Stanisław Matuszakowie** oraz **Maria** i **Henryk Bartniczukowie**. **(w)**

WOJSŁAWICE. Przepis na długowieczność

Piękny wiek pana Stanisława

Dobrze się odżywia, stosuje preparaty ziołowe, codziennie dużo ćwiczy i nie ma nałogów - to przepis na długowieczność Stanisława Zająca z Putnowic Wielkich, który 2 kwietnia świętował setne urodziny.

Stanisław Zając urodził się 2 kwietnia 1923 roku w Jarosławcu, w województwie zamojskim, jako syn Piotra Zająca i Leontyny z Bonieckich. Od małego przejawiał różne talenty - został rok wcześniej niż rówieśnicy przyjęty do szkoły, a jako dziesięciolatek sam zbudował skrzypce. Grał na nich nawet w zespole muzycznym, ale wszystko przerwała wojna. W 1940 roku 16-letni Stanisław został wywieziony na przymusowe roboty do Niemiec. Po dwóch latach niewolniczej pracy trafił do szpitala. Został wypisany jako nierokujący nadziei na życie i odesłany do Polski. Wrócił do Jarosławca, z którego 17 stycznia 1943 r. okupanci wypędzili całą ludność polską, a na jej miejsce osiedlili Ukraińców. Pan Stanisław został skazany na tułaczkę. Błąkał się po lasach, ukrywał w budynkach gospodarczych w okolicznych wsiach, w ciągłym zagrożeniu życia ze strony Niemców i Ukraińców.

W sierpniu 1944 r. został powołany do wojska. Trafił do Pierwszego Drezdeńskiego Korpusu Pancernego Wojska Polskiego. W lutym 1945 r. wyruszył „na Berlin". Służbę w wojsku zakończył na początku 1947 r. Rok później ożenił się. Wraz z małżonką zamieszkali w Putnowicach i rozpoczęli pracę na gospodarstwie. Zaczynali od pustego pola, z czasem dorobili się domu i budynków gospodarczych, a na świat przyszły dzieci. Łącznie państwo Zającowie mieli ich pięcioro. Od czasu powrotu z wojska pan Stanisław był wielokrotnie namawiany czy wręcz zmuszany do wstąpienia do PZPR. Mimo różnych nieprzyjemności i prześladowań ze strony ówczesnej władzy, nigdy tego nie zrobił.

Jak mówią bliscy pana Stanisława, swoją długowieczność zawdzięcza on dobremu odżywianiu produktami z własnej uprawy, stosowaniu leków ziołowych, a nie tych farmaceutycznych. Codziennie też dużo ćwiczy, od kilkudziesięciu lat stosuje akupresurę i shiatsu. Mimo że życie go nie rozpieszczało, zawsze był życzliwy i pogodny i taki pozostaje nadal. Wciąż cieszy się dobrym zdrowiem, a narzeka jedynie na problemy ze słuchem. **(opr. w)**

Setne urodziny Stanisław Zając świętował w otoczeniu bliskich, a także gości, w tym wójta gminy Wojsławice Henryka Gołębiowskiego.

Galeria Dziecięca

POKUSA PRESTIGE

Największy wybór markowych zabawek

bruder playmobil

i wiele innych

ul. Okszowska 39
al. Żołnierzy 1 AWP (róg Lwowskiej)
Godziny otwarcia Galerii: pn-pt 9-18, sobota 9-15

Nagrodę można odbierać w terminie do dwóch tygodni od ukazania się wyników losowania.

Co pół roku ROZDAJEMY WÓZEK

W losowaniu w lipcu 2023 r. wezmą udział wszystkie kupony z I półrocza 2023 r. Wystarczy w jednym z salonów Pokusa zostawić drukowany przez nas kupon, który będzie brał udział w losowaniu. Zapraszamy!

IMIĘ I NAZWISKO

ADRES

TELEFON

DATA PODPIS PRACOWNIKA SKLEPU

Już jeden kupon bierze udział w losowaniu

eprasa.pl 1200a05b16

Lżejszy oddech - jak e-papierosy wpływają na jakość oddechu

Oddech użytkowników e-papierosów w znacznym stopniu różni się od oddechu osób palących tradycyjne papierosy. To wnioski z badań opublikowane na łamach nature.com/scientificreports.

Elektroniczne papierosy (e-papierosy) obecne na rynku od kilkunastu lat to alternatywa dla dorosłych palaczy. Jak dowodzą zarówno polscy, jak i zagraniczni eksperci, ograniczają one szkody zdrowotne spowodowane „tradycyjnym" paleniem tytoniu. Ostatnie badania wykazują, że nie tylko są mniej szkodliwe dla zdrowia, ale mają też wpływ na… oddech.

E-papierosy zawierają co prawda nikotynę, czyli substancję psychoaktywną, ale ponieważ nie wytwarzają dymu, czyli najbardziej szkodliwej substancji odpowiadającej za większość chorób odtytoniowych, ich używanie redukuje o ok. 95-99 proc. szkody zdrowotne związane z paleniem. Dlatego właśnie są wskazywane jako pomoc dla tych, którzy chcą zerwać z nałogiem, jednak nie potrafią zrobić tego w sposób kategoryczny i nagły.

Nawet Parlament Europejski uznał rolę e-papierosów w procesie rzucenia palenia, zatwierdzając raport Komisji Specjalnej ds. Walki z Rakiem (BECA), a w nim zapis, zgodnie z którym skutki używania e-papierosów, będą musiały być porównywane ze zdrowiem osób palących, a nie tych, które nie palą.

Wspomniany wcześniej eksperyment polegał na określeniu różnic w zapachu oddechu u osób palących papierosy, konsumentów e-papierosów i osób niepalących. Wzięły w nim udział 33 zdrowe osoby, po 11 z każdej grupy - 15 mężczyzn i 18 kobiet. W trakcie badania zaobserwowano istotną różnicę pomiędzy próbkami konsumentów tradycyjnych papierosów i e-papierosów. Wartości intensywności dymu, porównywane zarówno przed jak i po użyciu produktu, były znacząco wyższe w tej pierwszej grupie. Także wartości hedoniczne dla „vaperów" były po użyciu produktu o wiele bardziej korzystne, niż dla tradycyjnych palaczy, co potwierdza tezę, że papierosy i e-papierosy powodują istotnie różny oddech. U konsumentów e-papierosów ma on zmniejszony zapach dymu i przyjemniejszy aromat niż u tradycyjnych palaczy. Co więcej, jest porównywalny z oddechem osób niepalących.

Krótkoterminowe wyniki sugerują, że mogą istnieć korzyści kosmetyczne dla osób palących, które rzucają palenie lub przejdą wyłącznie na e-papierosy. Dalsze badania mogą określić wpływ używania e-papierosów na jamę ustną i udowodnić, czy e-papierosy powodują długoterminową poprawę zapachu oddechu.

Wymioty, biegunki, łamanie w kościach

Jelitówka dziesiątkuje chełmian

Zmorą chełmian w ostatnich tygodniach jest jelitówka. Atakuje znienacka, męczy nawet przez kilka dni i wycieńcza organizm.

Chełmskie przychodnie odnotowują mnóstwo zachorowań grypopochodnych. Grypa wciąż nie odpuszcza, a dodatkowo pojawił się inny wirus o równie, a może jeszcze bardziej niż grypa, nieprzyjemnych objawach. Chodzi o jelitówkę. Zaniepokojeni rodzice zgłaszają się do lekarzy rodzinnych z dziećmi cierpiącymi na wymioty, bóle brzucha i biegunki. Wirusy nakładają się i dziesiątkują chełmian, co najbardziej uwidacznia mizerna frekwencja w szkołach i przedszkolach.

- W klasie mojego siedmiolatka była dziś tylko połowa klasy, ale w ostatnich tygodniach to już praktycznie norma - mówi mama ucznia jednej z chełmskich podstawówek. - Wcześniej atakowała grypa i dzieci zmagały się z gorączką, bólem gardła, głowy, a teraz jest jelitówka. Gdy rozmawiam z innymi rodzicami, to mówią, że ta „wirusówka" już od kilku tygodni krąży po mieście. Moje dziecko w ciągu dnia wymiotowało kilkukrotnie, miało gorączkę. Na trzeci dzień te same dolegliwości mieli już wszyscy domownicy. Wymioty, ból mięśni sprawiają, że człowieka po prostu ścina z nóg.

Tak zwana jelitówka to wirusowe zakażenie przewodu pokarmowego, objawiające się mdłościami, podwyższoną temperaturą, biegunkami. Jest bardzo zaraźliwa. Gdy choruje jeden z domowników, drobnoustroje z łatwością przenoszą się na pozostałych. Z takimi objawami borykają się w Chełmie całe rodziny i z ich powodu jeszcze więcej pacjentów szuka pomocy u lekarzy rodzinnych.

- Wzrosła liczba pacjentów, którzy zgłaszają się do nas z objawami jelitówki - potwierdza **Mariusz Żabiński**, dyrektor Miejskiego Samodzielnego Publicznego Zakładu Opieki Zdrowotnej w Chełmie. - Nadal bardzo dużo jest grypy i infekcji grypopochodnych. Testy combo, które przeprowadzamy wykazują zarówno zakażenia wirusem grypy A, jak i B, koronawirusem lub wirusem RSV. Faktem jest, że takiego wysypu różnych chorób zakaźnych nie mieliśmy od dawna. Jest to spowodowane tym, że mieszkańcy zdjęli maseczki i nie stosują się już do zasad higieny, które pozwoliłyby ograniczyć ryzyko rozprzestrzeniania się wirusów.

Lekarze apelują, aby dbać o higienę osobistą, dokładnie myć ręce, zachować ostrożność i dystans przebywając w dużych skupiskach osób. **(mo)**

Gabinet Chirurgii Ogólnej i Proktologicznej
lek. Rafał Domagała
SPECJALISTA CHIRURG
Chełm, ul. Szpitalna 37/ Novena Clinica
Czynny w środy 15.30 - 19.30
Rejestracja tel.: 691 984 545
www.chirurg-chelm.pl

PRYWATNY GABINET NEUROLOGOPEDYCZNY
Ada Wróblewska
• terapia dzieci i dorosłych
• diagnoza i Indywidualna Stymulacja Słuchu Metodą Johansena IAS
PRZYCHODNIA NR 1 W CHEŁMIE
UL. WOŁYŃSKA 11, ✆ 661 418 886

GABINET ZDROWIA PSYCHICZNEGO
Lek. med. Piotr Skubis
Specjalista psychiatra
Specjalista terapii środowiskowej
Psychoterapeuta
Chełm, ul. Mickiewicza 41
tel. 606 255 456
przyjmuje w poniedziałki od godz. 15⁰⁰
(także wizyty domowe)

PRACOWNIA PROTETYCZNA
tech. dent. Jadwiga Branecka-Kania
WYKONAWSTWO I NAPRAWA PROTEZ
poniedziałek – piątek 10.00 -16.00
Chełm, Plac Kupiecki 10 (II piętro)
tel. 606-902-148

TESSA
SPEC. RADIOLOG ANNA HRYSZKO
Cyfrowy Aparat RTG USG, Doppler
ODBIÓR WYNIKÓW ONLINE
CZYNNE PN-PT 8.00-18.00
SOBOTY 9.00-12.00
Chełm, ul. Kolejowa 94
tel. 82 565 40 68
(DAWNA SPÓŁDZIELNIA INWALIDÓW - CUKIERNIA)

NOWOŚĆ! NIEWIDOCZNE NAKŁADKI ORTODONTYCZNE invisalign
Leczenie dzieci i dorosłych
Aparaty zdejmowane i stałe
SPECJALISTA lek. Dent. Dominika Grabowska - Miazek
ORTODONTA rejestracja: 502 508 888

LEK. TOMASZ WOJEWODA
SPEC. GINEKOLOG - POŁOŻNIK
KOMPLEKSOWA OPIEKA POŁOŻNICZO-GINEKOLOGICZNA
USG, KTG, cytologia
Przyjmuje poniedziałek 16.00-18.00
Chełm, ul. Wołyńska 32
REJESTRACJA
tel. 82 563 13 53, 82 565 13 53
www.nzozlekdent.pl

Indywidualna Specjalistyczna Praktyka Ortodontyczna
lek. stom. Paweł Maciejczak
specjalista ortodonta
Nowoczesne metody leczenia wad zgryzu
Chełm, ul. Piłsudskiego 11a
poniedziałek-środa-piątek
tel. 082 / 563 02 71

GABINET ZDROWIA PSYCHICZNEGO
Przychodnia Centrum
Dr n. med. Marek Daniłosio
specjalista psychiatra, psychoterapeuta
22-100 Chełm, ul. Szpitalna 47, tel. 82 569 90 10, 82 569 90 11
www.przychodniacentrum.com

KANA Katarzyna Kołodyńska
Pobieranie badań laboratoryjnych w domu pacjenta
- podstawowe badania krwi i moczu
- hormony, markery
- autoimmunologia, testy alergiczne
tel. 607 572 909
BADANIA WYKONYWANE W LABORATORIUM LUXMED W LUBLINIE

PROTEZY ZĘBOWE ELASTYCZNE CAŁKOWITE SILIKON
tech. Tomasz JANIAK
NAPRAWY - WYKONAWSTWO
Chełm, Lutosławskiego 4/16
Demos / obok antyków
czynne: 9:30 - 17:00 protetykachelm.pl
✆ 500 338 200

Zarezerwuj termin
swojego badania laboratoryjnego
Zapisz się:
ONLINE
lub
TELEFONICZNIE
Wybierz datę i godzinę
Chełm
ul. Plac Kupiecki 12
tel. 82 540 80 51
Krasnystaw
ul. Czysta 3
tel. 82 540 80 41
LUXMED

NOWA LOKALIZACJA PUNKTU POBRAŃ BADAŃ LABORATORYJNYCH W CHEŁMIE
ul. Szymanowskiego 3
Dla naszych Pacjentów, którzy zrealizują badania w ramach programu PROFILAKTYKA 40 PLUS w Punktach Pobrań ALAB laboratoria, przygotowaliśmy ofertę uzupełniającą, która umożliwia realizację badań spoza programu ze zniżką -20%
PON. – PT. 7:00 - 11:30
tel.: 506 682 410
ALAB laboratoria oznacza wiarygodność

SPECJALISTA CHIRURGII I UROLOGII
lek. med. Lech DZIEDZIC
Przyjmuje: wtorki od godz. 15:00
Rejestracja: 82 569 90 11; 661 660 236
Chełm, ul. Szpitalna 47
- Przychodnia Centrum -

DIAGNOSTYKA laboratoria medyczne ...więcej niż wynik
www.diagnostyka.pl
Największa sieć laboratoriów medycznych w Polsce ...blisko Ciebie
Zapraszamy do Punktu Pobrań:
Chełm, al. 3-go Maja 22 (lok. 3)
poniedziałek - piątek 7.30-11.00
sobota 8.00-11.00

eprasa.pl 1200a05b16

CHEŁM. Ważna konferencja

Postrzegać świat inaczej

W Państwowej Akademii Nauk Stosowanych w Chełmie spotkali się dyrektorzy, rodzice, nauczyciele, specjaliści, diagności i inni zainteresowani edukacją dzieci ze specjalnymi potrzebami edukacyjnymi. Radzili o metodach wspierania tych, którzy spostrzegają świat inaczej.

Konferencja Naukowo-Metodyczna „Kiedy spostrzegam świat inaczej… - wokół edukacji dziecka ze specjalnymi potrzebami edukacyjnymi" organizowana była przez Katedrę Pedagogiki PANS we współpracy z Niepubliczną Poradnią Psychologiczno-Pedagogiczną Arka Przyszłości oraz Publiczną Poradnią Psychologiczno-Pedagogiczną nr 1 w Chełmie. W spotkaniu wzięło udział ponad stu uczestników. Zebrani z uwagą wysłuchali wykładów przybliżających rozwiązania prawne dotyczące specyfiki funkcjonowania dzieci ze specjalnymi potrzebami, w tym m.in. z afazją, zespołem nadpobudliwości psychoruchowej z deficytem uwagi, spektrum autyzmu, zaburzeniami lękowymi i depresyjnymi, jak również wyróżniającymi się wysoką wrażliwością. Głos zabierali specjaliści, nauczyciele, diagności, a także rodzice i dorośli byli uczniowie ze specjalnymi potrzebami edukacyjnymi. **(opr. mo, fot. PANS)**

WIERZBICA

Koncert tolerancji

W Szkole Podstawowej w Wierzbicy zorganizowano koncert z okazji obchodów Światowego Dnia Świadomości Autyzmu pod hasłem „Każdy inny, wszyscy równi". Był on wyrazem solidarności i tolerancji wobec osób, które cierpią na autyzm. Gościem honorowym był **Rafał Ugarenko**, absolwent szkoły w Wierzbicy, który przygotował solowe interpretacje znanych utworów, a także wystąpił w duecie z uczennicą **Emilią Kruczek**. Goście podziwiali występy taneczno-wokalne uczniów klas I-III i „solówki" w wykonaniu **Kai Marczuk**, **Kai Jawornickiej**, **Kaliny Krzeszczyk** i **Macieja Kucharskiego**. Imprezę przygotowały specjalistki pomocy psychologiczno-pedagogicznej pracujące w szkole: **Magdalena Kotlińska**, **Magdalena Kałużna**, **Sylwia Kosior**, **Magdalena Boraczuk**, **Klaudia Miszczuk** i **Katarzyna Wójcicka** we współpracy z wychowawcami klas I-III. W uroczystości uczestniczyła też m.in. **Zdzisława Bożena Deniszczuk**, wójt gminy Wierzbica. **(opr. mo)**

REJOWIEC FABRYCZNY

Z drewna i gliny

Uczniowie Szkoły Podstawowej w Rejowcu Fabrycznym uczestniczyli w warsztatach garncarskich prowadzonych przez **Sebastiana Kozłowskiego**. Podczas spotkania dowiedzieli się, czym zajmuje się garncarz, poznali podstawy toczenia glinianych dzbanuszków na kole garncarskim i ich zdobienia. Najmłodsi uczniowie wybrali się także na wycieczkę do stolarni, gdzie dzięki uprzejmości pana **Marka Leśko** mogli zobaczyć, jak wygląda praca stolarza i mogli spróbować swoich sił w szlifowaniu deski. Inicjatorką i organizatorką spotkań była nauczycielka **Ewa Śliwińska**. **(w)**

Majsterkowicze ze Żmudzi

Sześciolatki z oddziału przedszkolnego Szkoły Podstawowej w Żmudzi wraz z wychowawcą **Anitą Adamek** uczestniczyli w warsztatach „Majsterkowo", organizowanych przez Castoramę w Chełmie. Celem warsztatów było rozbudzanie w dzieciach pasji do majsterkowania, rozwijanie umiejętności manualnych, a także zwiększenie wiedzy i świadomości ekologicznej. Spacer po sklepie pełnym różnych produktów do budowy domu oraz do jego wykończenia i aranżacji pomieszczeń okazał się świetną atrakcją dla przedszkolaków. Dzieci sprawnie posługując się narzędziami stolarskimi wykonały fantastyczne ramki na zdjęcia. Warsztaty sprawiły przedszkolakom wielką frajdę. **(opr. mo)**

CHEŁM

Cybersenior w bibliotece

W Chełmskiej Bibliotece Publicznej zorganizowano pierwsze zajęcia z najnowszego cyklu spotkań pt. „Cybersenior - warsztaty komputerowe". Program zajęć obejmuje podstawy obsługi komputera, tworzenie i edycję tekstu, bezpieczne korzystanie z internetowych domen, wyszukiwanie informacji, tworzenie konta pocztowego oraz przegląd najpopularniejszych social mediów. **(opr. mo)**

DOROHUSK. Pod naszym patronatem

Zaśpiewają z troską o planetę

17 kwietnia w Zespole Szkolno-Przedszkolnym w Dorohusku odbędzie się I Międzypowiatowy Konkurs Piosenki Przyrodniczej pn. „Tobie Ziemio śpiewam".

W konkursie wezmą udział uczniowie szkół podstawowych i przedszkoli z powiatów: hrubieszowskiego, krasnostawskiego, włodawskiego, chełmskiego oraz miasta Chełm. Uczestnicy będą oceniani w kategoriach (soliści i zespoły) oraz poszczególnych grupach wiekowych. **(reb)**

Światowy Dzień Zdrowia

13 kwietnia w godz. 9.00-13.00 Biblioteka Pedagogiczna w Chełmie organizuje Światowy Dzień Zdrowia. W programie lekcje pokazowe dla przedszkolaków, pokazy pogotowia ratunkowego. Mieszkańcy miasta będą mogli skorzystać z bezpłatnych badań, konsultacji oraz zabiegów. Zaplanowano m.in. pomiary ciśnienia krwi, saturacji, obliczanie BMI, zabiegi kosmetyczne na dłonie, konsultacje z pielęgniarką edukującą diabetologiczną. Podczas spotkania będzie można wyrobić Europejską Kartę Ubezpieczenia Zdrowotnego. Uczestnicy wydarzenia uzyskają też informację na temat działalności NFZ. **(opr. mo)**

GMINA ŻMUDŹ. 172 tys. zł dotacji

Postrzelają wirtualnie

W świetlicy wiejskiej w Wołkowianach powstanie wirtualna strzelnica. Na jej utworzenie gmina Żmudź otrzymała 172 tys. zł dotacji.

Czek (172 tys. zł) na utworzenie wirtualnej strzelnicy **Edyta Niezgoda**, wójt gminy Żmudź odebrała z rąk wiceministra obrony narodowej. Projekt zakłada utworzenie wirtualnej strzelnicy w świetlicy wiejskiej w Wołkowianach. W ramach tego zadania zostaną wyremontowane pomieszczenia oraz odpowiednio zaadaptowane i wyposażone w kompletny, multimedialny strzelecki system szkoleniowo-treningowy. Sprzęt umożliwi jednoczesne szkolenie od jednej do czterech osób i będzie działał w oparciu o tzw. wirtualną rzeczywistość przy wykorzystaniu laserowych symulatorów tj. replik broni. Utworzenie obiektu ma na celu doskonalenie umiejętności bezpiecznego posługiwania się bronią oraz propagowania strzelectwa sportowego. Strzelnica będzie służyła uczniom szkół z powiatu chełmskiego, instytucjom publicznym, organizacjom proobronnym, organizacjom pozarządowym prowadzącym działalność na rzecz obronności państwa, klubom sportowym i innym grupom zainteresowanym strzelectwem sportowym. **(mo)**

eprasa.pl 1200a05b16

TELEWIDZ

PROGRAM TELEWIZYJNY
10.04.–16.04.2023

PONIEDZIAŁEK

KOMEDIA

Ocean's 8

20.00 TVN

Debbie, profesjonalna złodziejka i młodsza siostra Danny'ego Oceana, gotowa jest zrealizować największy skok w życiu. Jej celem jest zdobycie wyjątkowego naszyjnika.

USA 2018, REŻ. GARY ROSS, WYK. SANDRA BULLOCK, CATE BLANCHETT, ANNE HATHAWAY, RIHANNA, HELENA BONHAM

WTOREK

HISTORYCZNY

Katyń. Ostatni świadek

22.15 TVP 1

Powojenny Bristol. Dziennikarz Stephen Underwood dowiaduje się o nie do końca wyjaśnionej sprawie samobójstwa, które popełnił jeden z polskich żołnierzy przebywający w obozie dla uchodźców.

POLSKA/WIELKA BRYTANIA 2018, REŻ. PIOTR SZKOPIAK, WYK. ALEX PETTYFER, ROBERT WIĘCKIEWICZ, TALULAH RILEY

ŚRODA

THRILLER

Wilcze echa

22.40 TVN

Zaawansowany technologicznie okręt podwodny z napędem atomowym, „Titane", zostaje oddelegowany na wybrzeże Syrii. Ekspert obsługujący sonar rejestruje dźwięk, który dochodzi z głębi morza.

FRANCJA 2019, REŻ. ANTONIN BAUDRY, WYK. FRANÇOIS CIVIL, OMAR SY, MATHIEU KASSOVITZ, REDA KATEB, PAULA BEER

CZWARTEK

BIOGRAFICZNY

Przypływ wiary

22.10 POLSAT

John, adoptowany syn Joyce Smith, wpada do pokrytego lodem jeziora. Po akcji ratunkowej lekarze nie dają mu szans na przeżycie. Matka jednak wierzy w siłę modlitwy.

USA 2019, REŻ. ROXANN DAWSON, WYK. MARCEL RUIZ, TOPHER GRACE, SARAH CONSTIBLE, DENNIS HAYSBERT, NANCY SOREL

PIĄTEK

THRILLER

Więzień labiryntu: Lek na śmierć

22.10 POLSAT

Thomas, Newt i Frypan biorą udział w akcji uwolnienia Odpornych z rąk organizacji DRESZCZ. Wśród porwanych dzieci nie ma Minho. By go ocalić, przedostają się do Ostatniego Miasta.

USA 2018, REŻ. WES BALL, WYK. DYLAN O'BRIEN, KI HONG LEE, KAYA SCODELARIO, THOMAS BRODIE-SANGSTER, DEXTER DARDEN

SOBOTA

DRAMAT

Greenland

22.45 TVP 1

Do Ziemi zbliża się potężna kometa. Inżynier John Garrity i jego rodzina otrzymują ofertę schronienia się w tajnym bunkrze. Tymczasem fragmenty komety niszczą miasta i zabijają tysiące ludzi.

USA/WIELKA BRYTANIA 2020, REŻ. RIC ROMAN WAUGH, WYK. GERARD BUTLER, MORENA BACCARIN, ROGER DALE FLOYD

10 KWIETNIA PONIEDZIAŁEK

TVP 1

05.20 Dobry Łotr - dramat, USA 2020
07.00 Transmisja mszy świętej
07.55 Życie według świętego Jana Pawła II - cykl reportaży, Pol. 2021
08.20 Opowieść o Zbawicielu (1/2) - dramat biograficzny, Kanada/Wielka Brytania 2003, reż. Philip Saville
10.00 Opowieść o Zbawicielu (2-ost.) - dramat biograficzny, Kanada/Wielka Brytania 2003, reż. Philip Saville
11.50 Między ziemią a niebem - mag.
12.00 Regina Coeli - program religijny
12.15 Między ziemią a niebem - mag.
12.55 Zielona planeta (2) - serial
14.00 Pan Wołodyjowski (1/2) - film historyczny, Polska 1968
15.25 Pan Wołodyjowski (2-ost.) - film historyczny, Polska 1968
17.00 Teleexpress, Pogoda - inf.
17.30 Jaka to melodia?
18.25 Ania (3) - serial dok., Polska
18.55 Ania (4) - serial dok., Polska
19.30 Wiadomości, Pogoda, Sport
20.20 Polowanie na ćmy (4/7) - serial
21.20 Rolnik szuka żony 10 - telen. dok.
22.25 Quantum of Solace - film sensacyjny, USA/Wielka Brytania 2008
00.20 Muzyka ciszy - film biograficzny, Włochy 2017, reż. Michael Radford
02.25 Ben Hur - dramat hist., USA 2016
04.30 Jaka to melodia?
05.15 Notacje - cykl dok., Polska
05.25 Zakończenie programu

TVP 2

06.20 Superpies - komedia sensacyjna, USA 1995, reż. Aaron Norris
07.55 Pytanie na śniadanie - pobudka
11.50 Uciekająca panna młoda - komedia romantyczna, USA 1999, reż. Garry Marshall, wyk. Julia Roberts
14.00 Familiada: Odcinek specjalny
14.35 Koło fortuny - teleturniej, Polska
15.15 Szansa na sukces. Opole 2023: Musicale - widowisko, Polska 2022
16.10 Książę i ja - komedia romantyczna, USA/Czechy 2004, reż. Martha Coolidge, wyk. Julia Stiles
18.00 Panorama - program informacyjny
18.25 W blasku nocy - melodramat, USA 2018, reż. Scott Speer
20.00 Przepis dnia - magazyn, Pol. 2023
20.10 Duma i uprzedzenie - film kostiumowy, Francja/Wielka Brytania/USA 2005, reż. Joe Wright, wyk. Keira Knightley, Talulah Riley, Rosamund Pike, Jena Malone
22.25 Źródło nadziei - dramat wojenny, Australia/USA/Turcja 2014, reż. Russell Crowe, wyk. Russell Crowe
00.25 Paryż może poczekać - komedia obyczajowa, Japonia/USA 2016, reż. Eleanor Coppola, wyk. Diane Lane
02.10 Uczciwy złodziej - dramat kryminalny, USA 2020, reż. Mark Williams
04.00 Profesor na drodze - film obyczajowy, Polska 1973
04.59 Zakończenie programu

POLSAT

04.45 Disco Gramy - muz., Polska 2023
05.25 Telezakupy TV Okazje - magazyn
06.00 Nowy dzień - program inf.
06.50 Zaplątani - film anim., USA 2010, reż. Nathan Greno, Byron Howard
09.00 I żyli długo i zaplątani - film animowany, USA 2012, reż. Nathan Greno, Byron Howard
09.15 Ratatuj - film animowany, USA 2007, reż. Brad Bird, Jan Pinkava
11.45 Vaiana: Skarb oceanu - film animowany, USA 2016, reż. Ron Clements, John Musker, Don Hall, Chris Williams
14.00 Zwierzogród - film animowany, USA 2016, reż. Byron Howard, Rich Moore, Jared Bush
16.25 Księga dżungli - film przygodowy, USA/Wielka Brytania 2016, reż. Jon Favreau, wyk. Neel Sethi
18.50 Wydarzenia - program inf.
19.25 Gość „Wydarzeń" - public.
19.45 Sport
19.55 Pogoda - program informacyjny
20.00 100 lat Disneya - koncert, Polska 2023, wyk. Michał Szpak
22.10 Hancock - film sensacyjny, USA 2008, reż. Peter Berg
00.10 Byliśmy żołnierzami - dramat wojenny, Niemcy/USA 2002, reż. Randall Wallace, wyk. Mel Gibson
03.10 Nasz nowy dom - reality show
04.10 Zjedz Alaskę - magazyn, Pol. 2010

TVN

05.50 Uwaga! - magazyn reporterów
06.05 Wyluzuj, Scooby-Doo! 2 (1/26)
06.30 Wyluzuj, Scooby-Doo! 2 (2/26)
07.00 Wakacje Jasia Fasoli - komedia, Wielka Brytania/Francja/Niemcy/USA 2007, reż. Steve Bendelack
08.55 Kopciuszek: Roztańczona historia - komedia muzyczna, USA/Kanada 2008, reż. Damon Santostefano, wyk. Selena Gomez
10.50 Nastolatki rządzą... kasą - rozr.
11.50 Złoty kompas - film przygodowy, USA/Wielka Brytania 2007, reż. Chris Weitz, wyk. Nicole Kidman
14.20 Siódmy syn - film fantasy, USA/Wielka Brytania/Kanada/Chiny 2014, reż. Siergiej Bodrow
16.35 Trolle - film animowany, USA 2016, reż. Mike Mitchell
18.30 Kto to wie? - gra telewizyjna
19.00 Fakty, Sport, Pogoda, Uwaga!
20.00 Ocean's 8 - komedia kryminalna, USA 2018, reż. Gary Ross
22.25 Wrogowie publiczni - film gangsterski, USA 2009, reż. Michael Mann, wyk. Johnny Depp
01.15 W nowym zwierciadle: Wakacje - komedia, USA 2015, reż. John Francis Daley, Jonathan M. Goldstein
03.25 Bates Motel 2 (8/10) - serial, USA
04.25 Uwaga! - magazyn reporterów
04.45 Kuba Wojewódzki: Karol Strasburger i Smolasty - talk-show

TV 4

06.00 Strażnik Teksasu (165) - serial
07.00 Strażnik Teksasu (166) - serial
08.00 Jaś Fasola radzi (17, 18) - serial
08.15 Smerfy: Legenda Smerfnej Doliny - film animowany, USA 2013, reż. Stephan Franck
08.45 Flintstonowie - komedia, USA 1994, reż. Brian Levant
10.40 Spider-Man: Homecoming - film przygodowy, USA 2017, reż. Jon Watts, wyk. Tom Holland
13.30 Mission: Impossible - Rogue Nation - film sensacyjny, USA 2015, reż. Christopher McQuarrie
16.05 Polowanie na „Czerwony Październik" - film sensacyjny, USA 1990, reż. John McTiernan
19.00 Policjantki i Policjanci (1011)
20.00 Sprawiedliwi - Wydział Kryminalny (674) - serial krym., Polska
21.00 Borys - film sensacyjny, Polska 2021, reż. Jakub Świderski
22.40 Atak na posterunek - film sensacyjny, USA/Francja 2005
00.55 Fabryka jedzenia (5) - serial
01.25 Fabryka jedzenia (6) - serial
01.55 Fabryka jedzenia (7) - serial
02.30 Interwencja - mag. reporterów
02.50 SuperLudzie (16) - serial dok., Pol.
03.20 SuperLudzie (17) - serial dok., Pol.
03.50 Trans World Sport - magazyn
04.55 SuperLudzie (18) - serial dok., Pol.
05.30 Telezakupy TV Okazje - magazyn

TVN SIEDEM

05.00 Szkoła (409) - serial paradok., Pol.
06.00 Szkoła (588) - serial paradok., Pol.
06.50 Papiery na szczęście (228)
07.20 Papiery na szczęście (229)
07.50 Ukryta prawda (839) - serial, Pol.
08.50 Ptyś i Bill - film familijny, Luksemburg/Francja/Belgia 2013, reż. Franck Magnier, Alexandre Charlot, wyk. Marina Fois, Franck Dubosc
10.40 Znów mam 17 lat - komedia, USA 2009, reż. Burr Steers, wyk. Zac Efron, Leslie Mann, Thomas Lennon
12.45 Tin Cup - komedia romantyczna, USA 1996, reż. Ron Shelton, wyk. Kevin Costner, Rene Russo
15.30 Karol. Papież, który pozostał człowiekiem (1/2) - film biograficzny, Włochy/Polska/Kanada 2006, reż. Giacomo Battiato, wyk. Piotr Adamczyk, Dariusz Kwaśnik
17.35 Karol. Papież, który pozostał człowiekiem (2-ost.) - film biograficzny, Włochy/Polska/Kanada 2006, reż. Giacomo Battiato
19.30 Papiery na szczęście (230)
20.00 Lejdis - komedia, Polska 2008, reż. Tomasz Konecki
23.00 Kac Vegas - komedia, USA/Niemcy 2009, reż. Todd Phillips
01.20 Idealny facet dla mojej dziewczyny - komedia, Polska 2009
03.50 True Love - reality show, Pol. 2023
04.55 Zakończenie programu

TV PULS

05.55 Mia i biały lew - film przygodowy, Szwajcaria/USA/Monako/Francja/Niem./RPA 2018 **07.55** Agent z przypadku - komedia, Hongkong 2001 **09.40** W krzywym zwierciadle: Wakacje w Vegas - komedia, USA 1997 **11.40** Hot Shots 2 - komedia, USA 1993 **13.35** Zakonnica w przebraniu - komedia, USA 1992 **15.35** Asterix i Obelix: Misja Kleopatra - komedia, Fr./Niem. 2002 **17.50** Asterix i Obelix kontra Cezar - komedia, Fr./Niem./Wł. 1999 **20.00** Tomb Raider - film przygodowy, Wielka Brytania/USA 2018 **22.20** Ostatni skaut - film sensacyjny, USA 1991 **00.25** Dzielnica strachu 4 (145) **01.25** Lombard. Życie pod zastaw 9 (473)

PULS 2

08.45 Uciekające kurczaki - film anim., Wlk. Brytania/USA/Fr. 2000 **10.35** Zając Max ratuje Wielkanoc - film anim., Niemcy 2017 **12.15** Gang Wiewióra 2 - film anim., Korea Południowa/Kanada 2017 **13.50** Najpiękniejsze baśnie: Uczeń zegarmistrza - baśń film., Czechy/Słowacja 2019 **15.55** Najpiękniejsze baśnie braci Grimm: Trzy piórka - baśń film., Niemcy 2014 **17.05** Najpiękniejsze baśnie: Prawdziwa narzeczona - baśń film., Niem. 2020 **18.20** Smerfy (26, 27) **19.05** Psi Patrol 4 (6, 7) **20.00** Balerina - film animowany, Francja/Kanada 2016 **21.45** Ostatni Mohikanin - film przygodowy, USA 1992 **00.00** Dzielnica strachu 4 (143)

STOPKLATKA

06.00 Nowa Scena Śmiechu: A jak Second Hand **06.25** Nowa Scena Śmiechu 2: Rewers - Dwóch u lekarza **06.40** Titanic 1912: Akta sprawy (1, 2-ost.) - film dok., Wlk. Brytania/USA 2012 **08.45** Potop Redivivus - film hist., Pol. 2014 **12.35** Hobbit: Bitwa Pięciu Armii - film fantasy, Nowa Zel./USA 2014 **15.25** Asterix na olimpiadzie - komedia, Fr./Niem./Hiszp./Wł./Belgia 2008 **17.45** Twister - film katastrof., USA 1996 **20.00** Kiler - komedia, Pol. 1997 **22.05** Ronin - dramat, Wlk. Brytania/USA 1998 **00.40** Czas surferów - komedia, Pol. 2005 **02.30** Zabij mnie, glino - dramat, Pol. 1987 **05.00** MiłośćKropka.pl 2 (9) **05.45** Zakończenie programu

TTV HD

04.50 Królowe życia 10 (52) **05.15** Królowe życia. Pielgrzymka **06.10** Zakup w ciemno **08.05** Gogglebox. Przed telewizorem **11.05** 99 - Gra o wszystko. VIP 3 **12.10** Diabelnie boskie **13.35** Damy i wieśniaczki. PL 6 (18) **14.40** Gogglebox. Przed telewizorem 17 **15.45** Express, Pogoda **16.05** Mamma mia! **17.05** Życie na kredycie 2 **17.45** Express, Pogoda **18.05** Życie na kredycie 2 **18.45** Damy i wieśniaczki. PL 6 (14) **19.45** Express, Pogoda **20.00** Damy i wieśniaczki. PL 6 (2) **21.05** Diabelnie boskie **21.30** Diabelnie boskie **22.00** Gogglebox. Przed telewizorem **01.05** 99 - Gra o wszystko. VIP 3

TV 6

06.00 Detektywi w akcji (185) **07.00** Jaś Fasola (1) **07.30** Gwiazdy Kabaretu **07.50** Mały Manhattan - kom., USA 2005 **09.45** Max 2: Bohater Białego Domu - film przyg., USA 2017 **11.35** Mów mi Dave - komedia, USA 2008 **13.30** Siedemnaście mieć lat... - komedia, USA 2000 **15.35** Zatańcz ze mną - komedia, USA 2004 **17.45** Medalion - film sensac., Hongkong/USA 2003 **19.40** Pasażerowie - dramat SF, USA/Australia 2016 **22.00** W odwecie za śmierć - thriller, USA 2010 **00.00** Braven - film sensac., Kanada 2018 **02.00** STOP Drogówka **03.00** Benny Hill **03.40** Disco Polo Life **04.40** Disco Polo Life **05.45** Telezakupy TV Okazje

POLSAT SPORT

06.00 Siatkówka mężczyzn: PlusLiga **08.30** Boks: Gala Polsat Boxing Promotions 5 we Wrocławiu **09.30** Cafe Futbol - mag. piłkarski **11.00** Tenis: Turniej ATP w Monte Carlo - mecz 1. rundy gry pojedynczej **13.00** Tenis: Turniej ATP w Monte Carlo - mecz 1. rundy gry pojedynczej **14.45** Siatkówka mężczyzn: PlusLiga - mecz ćwierćfinałowy fazy play-off: Grupa Azoty Kędzierzyn-Koźle - Projekt Warszawa **17.20** Koszykówka mężczyzn: Energa Basket Liga - mecz: Śląsk Wrocław - Trefl Sopot **20.30** Siatkówka mężczyzn: Liga Mistrzów **23.00** Siatkówka mężczyzn: Liga Mistrzów **01.00** Boks: Polsat Boxing Promotions 7 w Lublinie

eprasa.pl 1200a05b16

11 KWIETNIA WTOREK

TVP 1

06.00 Wspaniałe stulecie (237) - serial
07.00 Transmisja mszy świętej
07.30 Kościół z bliska - magazyn
08.00 Wiad., Kwadrans polityczny
08.25 Informacje kulturalne, Pogoda
08.40 Ranczo 4 (46) - serial obycz., Pol.
09.40 Komisarz Alex 15 (184) - serial
10.40 Ojciec Mateusz 7 (83) - serial
11.30 Leśniczówka (696) - telen., Polska
12.00 Wiad., Agrobiznes, Agropogoda
12.35 Magazyn rolniczy - mag. rolniczy
12.50 Dzika Słowenia - dok., Słowenia 2021
14.00 Wspaniałe stulecie (238) - serial
15.00 Wiadomości, Pogoda, Alarm!
15.35 Gra słów. Krzyżówka - teleturniej
16.05 Dziedzictwo (7) - serial, Turcja
17.00 Teleexpress, Pogoda - inf.
17.20 Jaka to melodia?
17.55 Klan (4140) - telenowela, Polska
18.25 Leśniczówka (697) - telen., Polska
19.00 Jeden z dziesięciu - teleturniej
19.30 Wiad., Pogoda, Sport, Alarm!
20.30 Korona królów. Jagiellonowie (42)
21.05 Tajemnice początków Polski. Od Popiela do Piasta - film dokumentalny, Polska 2021
22.15 Katyń. Ostatni świadek - film historyczny, Polska/Wielka Brytania 2018
23.55 Resortowe dzieci - cykl reportaży
00.25 Ocaleni - reality show
01.30 Magazyn śledczy Anity Gargas
02.05 Quantum of Solace - film sensacyjny, USA/Wielka Brytania 2008

TVP 2

05.00 Na sygnale (327) - serial, Polska
05.30 M jak miłość (1588) - serial, Pol.
06.25 Pasja i koloratka - rep., Pol. 2023
06.55 Rodzinka.pl (126) - serial, Polska
07.30 Pytanie na śniadanie
11.15 Weterynarze z sercem - magazyn
11.45 Purim: kto dziś jest Hamanem?
12.35 Koło fortuny - teleturniej, Polska
13.15 Akacjowa 38 (65/200) - telen.
14.05 Va banque - teleturniej, Polska
14.35 Na sygnale (404) - serial, Polska
15.05 Powrót na wyspę (29) - serial, Wł.
15.50 Przepis dnia - magazyn, Pol. 2023
16.00 Koło fortuny - teleturniej, Polska
16.35 Familiada - teleturniej
17.15 Zakazany owoc (195) - telen., Tur.
18.00 Panorama - program informacyjny
18.20 Va banque - teleturniej, Polska
18.45 Akacjowa 38 (66/200) - telen.
19.30 Barwy szczęścia (2794) - serial
20.00 Przepis dnia - magazyn, Pol. 2023
20.10 Barwy szczęścia (2795) - serial
20.45 Kulisy serialu „M jak miłość"
20.55 M jak miłość (1724) - serial, Pol.
21.55 Na sygnale (447) - serial, Polska
22.35 La Bandida (8) - serial, Meksyk
23.35 300 mil do nieba - dramat obyczajowy, Polska/Francja/Dania 1989
01.20 Źródło nadziei - dramat wojenny, Australia/USA/Turcja 2014
03.25 Nocna rodzinka - film dokumentalny, Meksyk 2019
04.30 Zakończenie programu

POLSAT

04.45 Disco Gramy - muz., Polska 2023
05.25 Telezakupy TV Okazje - magazyn
06.00 Nowy dzień - program inf.
08.40 Malanowski i partnerzy (590): Głód miłości - serial fab.-dok., Pol.
09.10 Malanowski i partnerzy (591): Szpilka w oku - serial, Polska
09.40 Sekrety rodziny (97): Wypadek syna - serial paradok., Polska
10.40 Dlaczego ja? (1109): Zazdrosna dorosła córka mści się na matce za to, że ta ułożyła sobie życie na nowo - serial paradok., Polska
11.40 Gliniarze (461) - serial, Polska
12.50 Wydarzenia - program inf.
13.20 Interwencja - mag. reporterów
13.40 Trudne sprawy (1182) - serial, Pol.
14.40 Dlaczego ja? (1228) - serial, Pol.
15.50 Wydarzenia - program inf.
16.10 Pogoda - program informacyjny
16.15 Interwencja - mag. reporterów
16.30 Na ratunek 112 (784) - serial, Pol.
17.00 Gliniarze (793) - serial, Polska
18.00 Pierwsza miłość (3598) - serial
18.50 Wydarzenia - program inf.
19.25 Gość „Wydarzeń" - public.
19.45 Sport, Pogoda
20.05 Ninja Warrior Polska
22.10 Prometeusz - horror SF, USA/Wielka Brytania 2012, reż. Ridley Scott
00.55 Huragan - film sensac., USA 2018
03.10 Nasz nowy dom - reality show
04.10 Zjedz Alaskę - magazyn, Pol. 2010

TVN

05.50 Uwaga! - magazyn reporterów
06.05 Ukryta prawda (1230) - serial, Pol.
07.00 Kuchenne rewolucje: Katowice, Polski Smak - rozr., Polska 2015
08.00 Dzień Dobry TVN - magazyn
11.30 Kto to wie? - gra telewizyjna, Polska
12.05 Ukryta prawda (1490) - serial
13.10 Sekrety życia (26/41) - serial, Pol.
14.10 Ukryta prawda (1231) - serial, Pol.
15.15 Kuchenne rewolucje: Reda, Dzikie Wino - program rozr., Pol. 2015
16.20 Kto to wie? - gra telewizyjna
16.55 Sekrety życia (27/41) - serial, Pol.
17.55 Ukryta prawda (1491) - serial, Pol.
19.00 Fakty, Sport, Pogoda - inf.
19.55 Uwaga! - magazyn reporterów
20.10 Doradca smaku - magazyn
20.15 Na Wspólnej (3604) - serial, Pol.
20.55 Milionerzy - teleturniej, Pol. 2023
21.35 Nastolatki rządzą... kasą - rozr.
22.40 Kuba Wojewódzki - talk-show
23.40 Sukcesja (6/10) - serial, USA
00.55 Superwizjer - wydanie specjalne - magazyn reporterów, Polska
02.00 Uprowadzona 2 (8/16) - serial
03.00 Uwaga! - magazyn reporterów
03.20 Zamieszkać na plaży 7 - rozr.
03.50 Recepta na stary dom - rozr.
04.20 Jak to jest zrobione? (16/26) - serial dokumentalny, Kanada
04.50 Jak to jest zrobione? (17/26) - serial dokumentalny, Kanada
05.20 Kto was tak urządził? - magazyn

TV 4

06.00 Strażnik Teksasu (167) - serial
07.00 Strażnik Teksasu (168) - serial
08.00 Nasz nowy dom - reality show
09.00 Pierwsza miłość (3597) - serial
09.50 Łowcy skarbów. Kto da więcej?
10.50 Hardkorowy lombard 3 (23)
11.20 Hardkorowy lombard 3 (24)
11.50 Święty (55) - serial kom., Polska
12.20 Święty (56) - serial kom., Polska
12.55 Detektywi w akcji (28): Palenie szkodzi zdrowiu. Wandale - serial
13.55 STOP Drogówka - magazyn, Polska
15.55 Policjantki i Policjanci (1011)
17.00 Łowcy skarbów. Kto da więcej?
18.00 Łowcy skarbów. Kto da więcej?
19.00 Policjantki i Policjanci (1012)
20.00 Sprawiedliwi - Wydział Kryminalny (675) - serial krym., Polska
21.00 Oczy węża - thriller, USA 1998, reż. Brian De Palma, wyk. Nicolas Cage, Gary Sinise, Carla Gugino
23.20 Bad Ass: Twardziele 2 - film sensacyjny, USA 2014, reż. Craig Moss, wyk. Danny Trejo, Danny Glover
01.05 Fabryka jedzenia (8) - serial
01.35 Fabryka jedzenia (9) - serial
02.10 Interwencja - mag. reporterów
02.30 Interwencja - mag. reporterów
02.50 Trans World Sport - magazyn
03.55 SuperLudzie (18) - serial dok., Pol.
04.25 SuperLudzie (19) - serial dok., Pol.
04.55 SuperLudzie (20) - serial dok., Pol.
05.30 Telezakupy TV Okazje - magazyn

TVN SIEDEM

05.00 Szkoła (410) - serial paradok., Pol.
06.00 Szkoła (589) - serial paradok., Pol.
06.55 Szpital (607) - serial paradok., Pol.
07.55 Ukryta prawda (840) - serial, Pol.
08.55 Ukryta prawda (861) - serial, Pol.
10.00 Ukryta prawda (862) - serial, Pol.
11.00 Idealna niania 3 - reality show
11.45 Zagadki losu (30/34) - serial, Pol.
12.45 Szpital (608) - serial paradok., Pol.
13.50 Sąd rodzinny (123) - serial, Polska
14.50 Ukryta prawda (1151) - serial, Pol.
15.50 Tajemnice miłości (36/68) - serial paradokumentalny, Polska
16.50 Zagadki losu (31/34) - serial, Pol.
17.55 Ten moment (28/40) - serial, Pol.
18.30 Papiery na szczęście (231) - serial obyczajowy, Polska
19.00 Ukryta prawda (1301) - serial, Pol.
20.00 True Love - reality show, Pol. 2023
21.00 Planeta singli 2 - komedia romantyczna, Polska 2018, reż. Sam Akina, wyk. Agnieszka Więdłocha, Maciej Stuhr, Danuta Stenka, Piotr Głowacki, Weronika Książkiewicz
23.30 Zabójcza broń 2 - film sensacyjny, USA 1989, reż. Richard Donner, wyk. Mel Gibson, Danny Glover, Joe Pesci, Patsy Kensit, Derrick O'Connor
01.55 Lejdis - komedia, Polska 2008, reż. Tomasz Konecki, wyk. Edyta Olszówka, Anna Dereszowska, Izabela Kuna, Magdalena Różczka
04.55 Zakończenie programu

TV PULS

05.55 Kobra - oddział specjalny (5, 8) **08.00** Lombard. Życie pod zastaw 12 (627) **09.00** Kurierzy (18) **10.00** Lombard. Życie pod zastaw 9 (472) **11.00** Zaklinaczka duchów 3 (46, 47) **13.00** Lombard. Życie pod zastaw 9 (473) **14.00** Rodzinny interes 6 (232) **15.00** Lombard. Życie pod zastaw 9 (475) **16.00** Kurierzy (19) **17.00** Lombard. Życie pod zastaw 12 (629) **18.00** Kurierzy (20) **19.00** Lombard. Życie pod zastaw 12 (630) **20.00** Skaza - film sensac., USA/Kanada 2009 **22.05** Tajemnicza przesyłka - film sensac., USA 2012 **00.00** Dzielnica strachu 4 (146) **01.00** Lombard. Życie pod zastaw 9 (474) **01.55** Zobacz to!: Na jedwabnym szlaku (1)

PULS 2

08.50 Tomek i przyjaciele: Wielki świat! Wielkie przygody! 23 (14, 15) **09.15** Edzio i Lusia (19, 20) **09.55** Bing (32, 33) **10.25** Psi Patrol 2 (3) **10.50** Smerfy (245, 246) **11.55** Było sobie życie (19, 20) **13.00** Psi Patrol 2 (2) **13.35** Santiago z mórz (6) **14.00** Mustang: Duch wolności 2 (3, 4) **15.00** Miraculum: Biedronka i Czarny Kot 4 (12, 13) **16.00** Jeźdźcy smoków: Na końcu świata (19) **16.35** Pingwiny z Madagaskaru 3 (12-15) **18.20** Smerfy (27, 28) **19.05** Psi Patrol 4 (7, 8) **20.00** Kurierzy (21) **21.00** Dzielnica strachu 4 (145, 146) **23.00** Handel - dramat, USA/Niemcy 2007 **01.20** Lombard. Życie pod zastaw (10)

STOPKLATKA

06.00 To nie ze mną (6, 7) **06.55** Scena śmiechu **07.45** Plebania (459, 460) **08.45** Doktor Quinn (13) **09.45** Komisarz Rex 8 (116) **10.45** M.A.S.H. (5, 6) **11.50** Przygody Merlina 3 (27) **12.50** Katastrofy w przestworzach (98, 1) **14.50** Atak meteorytów - film SF, USA 2010 **16.45** Czterej pancerni i pies (5) **18.00** Wojny magazynowe: Kanada 2 **19.00** Łowcy okazji 5 (14, 15) **20.00** Sędzia Dredd - film SF, USA 1995 **22.00** Ciało - komedia, Pol. 2003 **00.05** Autostopowicz - thriller, USA 2007 **01.50** Karuzela - dramat, Pol. 2014 **03.40** Galerianki - dramat, Polska 2009 **05.10** MiłośćKropka.pl 2 (10) **05.56** Zakończenie programu

TTV HD

06.55 Ukryta prawda (529) **07.55** Szpital (1006, 1007) **09.55** Gogglebox. Przed telewizorem 9 **10.55** Ukryta prawda (790) **11.55** 19+ (204, 205) **12.55** Ukryta prawda (791) **13.55** Damy i wieśniaczki. Ukraina 8 (4) **15.00** Królowe życia 6 (3) **15.45** Express, Pogoda **16.05** Gogglebox. Przed telewizorem 9 **17.05** Usterka 15 (9) **17.45** Express, Pogoda **18.05** DeFacto 7 **18.35** Złomowisko PL 5 (13) **19.45** Express, Pogoda **20.00** Damy i wieśniaczki. PL (1) **21.05** Życie na kredycie 2 **21.45** Express, Pogoda **22.00** Ciężarówką przez Route 66 (6) **23.10** Diabelnie boskie **23.35** Diabelnie boskie **00.00** Mamma mia!

TV 6

06.00 Detektywi w akcji (1) **07.00** Medicopter 117 (6, 7) **09.05** Słoneczny patrol 3 (13, 14) **11.00** Galileo **12.05** Miodowe lata (92, 62): Jedyny w swoim rodzaju; Sprawa dla detektywa **14.00** Policjantki i Policjanci (11, 12) **16.00** Agenci. Biuro detektywistyczne (29): Przyjaciółki **17.05** Hawaje 5-0 (3) **18.05** Miodowe lata (72, 78): Język ciała; Walka płci **20.00** Galileo **21.00** Agenci NCIS: Los Angeles 3 (19, 20) **23.00** Sprawiedliwi - Wydział Kryminalny (288) **00.00** Nieuchwytni - film sensacyjny, USA 2015 **02.00** STOP Drogówka **03.00** Benny Hill **03.40** Disco Polo Life **04.40** Disco Polo Life **05.45** Telezakupy TV Okazje

POLSAT SPORT

06.00 Siatkówka mężczyzn: PlusLiga **08.30** Boks: Rocky Boxing Night w Stężycy **11.00** Tenis: Turniej ATP w Monte Carlo - mecze 1. i 2. rundy gry pojedynczej **13.00** Tenis: Turniej ATP w Monte Carlo - mecze 1. i 2. rundy gry pojedynczej **15.00** Tenis: Turniej ATP w Monte Carlo - mecze 1. i 2. rundy gry pojedynczej **17.30** Siatkówka kobiet: TAURON Liga - 2. mecz ćwierćfinałowy fazy play-off: OnlyBio Pałac Bydgoszcz - ŁKS Łódź **20.30** Siatkówka kobiet: TAURON Liga - 2. mecz ćwierćfinałowy fazy play-off: Grot Budowlani Łódź - Chemik Police **23.00** Piłka nożna: Liga włoska - mecz: AC Milan - Empoli FC **01.00** Boks

12 KWIETNIA ŚRODA

TVP 1

04.45 Klan (4140) - telenowela, Polska
05.15 Dziedzictwo (7) - serial, Turcja
06.05 Wspaniałe stulecie (238) - serial
07.00 Transmisja mszy świętej
07.30 Rodzinny ekspres - magazyn, Pol.
08.00 Wiad., Kwadrans polityczny
08.25 Informacje kulturalne, Pogoda
08.40 Ranczo 4 (47) - serial obycz., Pol.
09.40 Komisarz Alex 15 (185) - serial
10.40 Ojciec Mateusz 7 (84) - serial
11.30 Leśniczówka (697) - telen., Polska
12.00 Wiad., Agrobiznes, Agropogoda
12.35 Rok w ogrodzie extra - magazyn
12.50 Dzikie konie. Opowieść z Puszty - film dok., Niemcy/Węgry 2021
14.00 Wspaniałe stulecie (239) - serial
15.00 Wiadomości, Pogoda, Alarm!
15.35 Gra słów. Krzyżówka - teleturniej
16.05 Dziedzictwo (8) - serial, Turcja
17.00 Teleexpress, Pogoda - inf.
17.20 Jaka to melodia?
17.55 Klan (4141) - telenowela, Polska
18.25 Leśniczówka (698) - telen., Polska
19.00 Jeden z dziesięciu - teleturniej
19.30 Wiad., Pogoda, Sport, Alarm!
20.25 Korona królów. Jagiellonowie (43)
20.55 Piłka nożna: Liga Mistrzów - mecz ćwierćfinałowy: AC Milan - SSC Napoli
23.10 Z potrzeby serca - film dokumentalny, Polska 2021
00.15 5 dni wojny - dramat woj., USA 2011
02.20 Krawcowa z Madrytu (3/17)

TVP 2

05.00 Na sygnale (328) - serial, Polska
05.30 M jak miłość (1589) - serial, Pol.
06.20 Pożyteczni.pl - magazyn
06.55 Rodzinka.pl (125) - serial, Polska
07.30 Pytanie na śniadanie
11.15 Zakochaj się w Polsce - magazyn
11.50 Barwy szczęścia (2795) - serial
12.30 Koło fortuny - teleturniej, Polska
13.15 Akacjowa 38 (66/200) - telen.
14.05 Va banque - teleturniej, Polska
14.35 Na sygnale (405) - serial, Polska
15.05 Powrót na wyspę (30) - serial, Wł.
15.50 Przepis dnia - magazyn, Pol. 2023
16.00 Koło fortuny; Familiada
17.15 Zakazany owoc (196) - telen., Tur.
18.00 Panorama - program informacyjny
18.20 Va banque - teleturniej, Polska
18.45 Akacjowa 38 (67/200) - telen.
19.30 Barwy szczęścia (2795) - serial
19.55 Przepis dnia - magazyn, Pol. 2023
20.00 Barwy szczęścia (2796) - serial
20.35 Kulisy seriali „Na dobre i na złe" i „Na sygnale" - cykl felietonów
20.50 Na dobre i na złe (881) - serial
21.55 Na sygnale (448) - serial, Polska
22.35 La Bandida (9) - serial, Meksyk
23.35 Na skrzydłach miłości - film obyczajowy, Kanada/USA 2020
01.10 Sanditon (2/8) - serial
02.10 Nietykalny Harvey Weinstein - film dok., USA/Wielka Brytania 2019
04.05 Echo serca 2 (18) - serial, Polska
04.45 Zakończenie programu

POLSAT

04.45 Disco Gramy - muz., Polska 2023
05.25 Telezakupy TV Okazje - magazyn
06.00 Nowy dzień - program inf.
08.40 Malanowski i partnerzy (592): Candy diamond - serial, Polska
09.10 Malanowski i partnerzy (593): Nadzieja umiera ostatnia - serial
09.40 Sekrety rodziny (98): Dobry ojciec - serial paradok., Polska
10.40 Dlaczego ja? (1110) - serial, Polska
11.40 Gliniarze (462) - serial, Polska
12.50 Wydarzenia - program inf.
13.20 Interwencja - mag. reporterów
13.40 Trudne sprawy (1183) - serial, Pol.
14.40 Dlaczego ja? (1229) - serial, Pol.
15.50 Wydarzenia - program inf.
16.10 Pogoda - program informacyjny
16.15 Interwencja - mag. reporterów
16.30 Na ratunek 112 (785) - serial, Pol.
17.00 Gliniarze (794) - serial, Polska
18.00 Pierwsza miłość (3599) - serial
18.50 Wydarzenia - program inf.
19.25 Gość „Wydarzeń" - public.
19.45 Sport, Pogoda
20.05 Lulu (13) - serial obycz., Polska
20.35 Lulu (14) - serial obycz., Polska
21.10 Hell's Kitchen - reality show
22.45 xXx: Reaktywacja - film sensacyjny, Chiny/Kanada/USA 2017
01.05 Prometeusz - horror SF, USA/Wielka Brytania 2012, reż. Ridley Scott
03.40 Zjedz Alaskę - magazyn, Pol. 2010
04.20 Kabaretowa Ekstraklasa - rozr.

TVN

05.50 Uwaga! - magazyn reporterów
06.05 Ukryta prawda (1231) - serial, Pol.
07.00 Doradca smaku - magazyn
07.05 Kuchenne rewolucje: Reda, Dzikie Wino - program rozr., Pol. 2015
08.00 Dzień Dobry TVN - magazyn
11.30 Kto to wie? - gra telewizyjna
12.05 Ukryta prawda (1491) - serial, Pol.
13.10 Sekrety życia (27/41) - serial, Pol.
14.10 Ukryta prawda (1232) - serial, Pol.
15.15 Kuchenne rewolucje: Kamieniec Wrocławski, Restauracja Filmowa
16.20 Kto to wie? - gra telewizyjna
16.55 Sekrety życia (28/41) - serial, Pol.
17.55 Ukryta prawda (1492) - serial, Pol.
19.00 Fakty, Sport, Pogoda - inf.
19.55 Uwaga! - magazyn reporterów
20.10 Doradca smaku - magazyn
20.15 Na Wspólnej (3605) - serial, Pol.
20.55 Milionerzy - teleturniej, Pol. 2023
21.35 Ugotowani w parach - reality show, Polska 2023
22.40 Wilcze echa - thriller, Francja 2019, reż. Antonin Baudry, wyk. François Civil, Omar Sy, Mathieu Kassovitz, Reda Kateb, Paula Beer
01.00 Mój agent (6-ost.) - serial, Polska
02.10 Kwatery Hitlera (6/10) - serial
03.10 Szpital (952) - serial paradok., Pol.
04.10 Uwaga! - magazyn reporterów
04.30 Zamieszkać na plaży 7 - rozr.
05.00 Recepta na stary dom - rozr.
05.25 Jak to jest zrobione? (18/26)

TV 4

06.00 Strażnik Teksasu (169) - serial
07.00 Strażnik Teksasu (170) - serial
08.00 Nasz nowy dom - reality show
09.00 Pierwsza miłość (3598) - serial
09.50 Łowcy skarbów. Kto da więcej? - reality show, Polska 2022
10.50 Hardkorowy lombard 3 (25)
11.20 Hardkorowy lombard 3 (26)
11.50 Święty (57) - serial kom., Polska
12.20 Święty (58) - serial kom., Polska
12.55 Detektywi w akcji (29): Pilot
13.55 STOP Drogówka - magazyn, Polska
14.55 STOP Drogówka - magazyn, Polska
15.55 Policjantki i Policjanci (1012)
17.00 Łowcy skarbów. Kto da więcej?
18.00 Łowcy skarbów. Kto da więcej?
19.00 Policjantki i Policjanci (1013)
20.00 Sprawiedliwi - Wydział Kryminalny (676) - serial krym., Polska
21.00 Afera Thomasa Crowna - film sensacyjny, USA 1999, reż. John McTiernan, wyk. Pierce Brosnan, Rene Russo, Denis Leary, Faye Dunaway, Ben Gazzara
23.30 Wróg publiczny - dramat sensacyjny, USA 1998, reż. Tony Scott, wyk. Gene Hackman, Will Smith, Jon Voight, Lisa Bonet, Stuart Wilson
02.05 Interwencja - mag. reporterów
02.25 Disco Polo Life - magazyn, Polska
03.25 Top 10 - lista przebojów - muz.
04.25 Top 10 - lista przebojów - muz.
05.30 Telezakupy TV Okazje - magazyn

TVN SIEDEM

05.00 Szkoła (411) - serial paradok., Pol.
06.00 Szkoła (590) - serial paradok., Pol.
06.55 Szpital (608) - serial paradok., Pol.
07.55 Ukryta prawda (841) - serial, Pol.
08.55 Ukryta prawda (863) - serial, Pol.
10.00 Ukryta prawda (864) - serial, Pol.
11.00 Idealna niania 3 - reality show
11.45 Zagadki losu (31/34) - serial, Pol.
12.45 Szpital (609) - serial paradok., Pol.
13.50 Sąd rodzinny (124) - serial, Polska
14.50 Ukryta prawda (1152) - serial, Pol.
15.50 Tajemnice miłości (37/68) - serial paradokumentalny, Polska
16.50 Zagadki losu (32/34) - serial, Pol.
17.55 Opowieści małżeńskie (18/24) - serial paradokumentalny, Polska
19.00 Ukryta prawda (1302) - serial, Pol.
20.00 True Love - reality show, Pol. 2023
21.00 Kac Vegas w Bangkoku - komedia, USA 2011, reż. Todd Phillips, wyk. Bradley Cooper, Ed Helms, Zach Galifianakis, Justin Bartha, Ken Jeong
23.15 Ślepnąc od świateł (2/8) - serial sensacyjny, Polska
00.35 Nić widmo - dramat obyczajowy, USA/Wielka Brytania 2017, reż. Paul Thomas Anderson, wyk. Vicky Krieps, Daniel Day-Lewis, Lesley Manville, Julie Vollono, Sue Clark
03.15 True Love - reality show, Pol. 2023
04.15 Druga strona medalu 3: Anja Rubik - talk-show, Polska 2010
04.55 Zakończenie programu

TV PULS

06.00 Kobra - oddział specjalny (6, 9) **08.00** Lombard. Życie pod zastaw 12 (628) **09.00** Kurierzy (19) **10.00** Lombard. Życie pod zastaw 9 (473) **11.00** Zaklinaczka duchów 3 (47, 48) **13.00** Lombard. Życie pod zastaw 9 (474) **14.00** Rodzinny interes 6 (233) **15.00** Lombard. Życie pod zastaw 9 (476) **16.00** Kurierzy (20) **17.00** Lombard. Życie pod zastaw 12 (630) **18.00** Kurierzy (21) **19.00** Lombard. Życie pod zastaw 12 (631) **20.00** Teren prywatny - thriller, USA 2001 **21.55** Burza - dramat, USA 2015 **23.55** Dzielnica strachu 4 (147) **00.55** Zobacz to!: Na jedwabnym szlaku (4) **01.35** Z archiwum policji (8) **01.55** Na jedwabnym szlaku (5)

PULS 2

08.50 Tomek i przyjaciele: Wielki świat! Wielkie przygody! 23 (15, 16) **09.15** Edzio i Lusia (20, 21) **09.55** Bing (33, 34) **10.25** Psi Patrol 2 (4) **10.50** Smerfy (246, 247) **11.55** Było sobie życie (20, 21) **13.00** Psi Patrol 2 (3) **13.35** Santiago z mórz (7) **14.00** Mustang: Duch wolności 2 (4, 5) **15.00** Miraculum: Biedronka i Czarny Kot 4 (13, 1) **16.00** Jeźdźcy smoków: Na końcu świata (20) **16.35** Pingwiny z Madagaskaru 3 (14, 15) **17.35** Pingwiny z Madagaskaru (1, 2) **18.20** Smerfy (28, 29) **19.05** Psi Patrol 4 (8, 9) **20.00** Kurierzy (22) **21.00** Dzielnica strachu 4 (146, 147) **23.00** Legionista - przyg., USA 1998 **01.00** Dzielnica strachu 4 (144)

STOPKLATKA

06.00 To nie ze mną (7, 8) **06.55** Scena śmiechu **07.45** Plebania (461, 462) **08.45** Doktor Quinn (14): Obrządek przejścia **09.45** Komisarz Rex 8 (117) **10.45** M.A.S.H. (6, 7) **11.50** Przygody Merlina 3 (28) **12.50** Katastrofy w przestworzach (111, 2) **14.50** Burzowe tornado - film katastroficzny, USA 2013 **16.45** Czterej pancerni i pies (6) **18.00** Wojny magazynowe: Kanada 2 **19.00** Łowcy okazji 5 (16, 17) **20.00** Fuks - komedia, Polska 1999 **21.50** Szef - komedia, USA 2014 **00.05** Weekend - komedia, Polska 2010 **02.40** Wodzirej - dramat, Polska 1977 **04.55** MiłośćKropka.pl 2 (11) **05.40** Zakończenie programu

TTV HD

06.25 Królowe życia 11 (45) **06.55** Ukryta prawda (530) **07.55** Szpital (1008, 1009) **09.55** Gogglebox. Przed telewizorem 9 **10.55** Ukryta prawda (792) **11.55** 19+ (206, 207) **12.55** Ukryta prawda (793) **13.55** Damy i wieśniaczki. Ukraina 8 (5) **15.00** Królowe życia 6 (4) **15.45** Express, Pogoda **16.05** Gogglebox. Przed telewizorem **17.05** Usterka 15 (10) **17.45** Express, Pogoda **18.05** DeFacto 7 **18.35** Złomowisko PL 5 (14) **19.45** Express, Pogoda **20.05** Damy i wieśniaczki. PL (2) **21.15** Diabelnie boskie **21.45** Express, Pogoda **22.00** Mamma mia! **23.05** Gogglebox. Przed telewizorem 18 **00.05** Życie na kredycie 2

TV 6

06.00 Detektywi w akcji (2) **07.00** Medicopter 117 (8, 9) **09.05** Słoneczny patrol 3 (15, 16) **11.00** Galileo **12.05** Miodowe lata (72, 78): Język ciała; Walka płci **14.00** Policjantki i Policjanci (13, 14) **16.00** Agenci. Biuro detektywistyczne (30): Wścibska sąsiadka **17.05** Hawaje 5-0 (4) **18.05** Miodowe lata (2, 9, 36): List do szefa; Golfista; Fatum, los, przeznaczenie **20.00** Galileo **21.00** Agenci NCIS: Los Angeles 3 (21, 22) **23.00** Sprawiedliwi - Wydział Kryminalny (289) **00.00** Borys - film sensacyjny, Pol. 2021 **01.40** STOP Drogówka **02.40** STOP Drogówka **03.40** Disco Polo Life **04.40** Disco Polo Life **05.45** Telezakupy TV Okazje

POLSAT SPORT

06.00 Siatkówka mężczyzn: PlusLiga **08.30** Boks: Polsat Boxing Promotions 7 w Lublinie **11.00** Tenis: Turniej ATP w Monte Carlo **13.00** Tenis: Turniej ATP w Monte Carlo - mecze 2. i 3. rundy gry pojedynczej **15.00** Tenis: Turniej ATP w Monte Carlo - mecze 2. i 3. rundy gry pojedynczej **17.30** Siatkówka kobiet: TAURON Liga - 2. mecz ćwierćfinałowy fazy play-off: #VolleyWrocław - Developres BELLA DOLINA Rzeszów **20.30** Siatkówka mężczyzn: PlusLiga - mecz ćwierćfinałowy fazy play-off: Trefl Gdańsk - Jastrzębski Węgiel **23.00** Siatkówka mężczyzn: PlusLiga - mecz ćwierćfinałowy fazy play-off **01.00** Boks

eprasa.pl 1200a05b16

13 KWIETNIA CZWARTEK

TVP 1

04.45 Klan (4141) - telenowela, Polska
05.15 Dziedzictwo (8) - serial, Turcja
06.05 Wspaniałe stulecie (239) - serial
07.00 Transmisja mszy świętej
07.30 Pełnia wiary - magazyn religijny
08.00 Wiad., Kwadrans polityczny
08.25 Informacje kulturalne, Pogoda
08.40 Ranczo 4 (48) - serial obycz., Pol.
09.40 Komisarz Alex 15 (186) - serial
10.40 Ojciec Mateusz 7 (85) - serial
11.30 Leśniczówka (698) - telen., Polska
12.00 Wiad., Agrobiznes, Agropogoda
12.35 To się opłaca - magazyn
12.50 Dzikie serce Europy. Powrót prastarego lasu - dok., Niemcy 2020
14.00 Wspaniałe stulecie (240) - serial
15.00 Wiadomości, Pogoda, Alarm!
15.35 Gra słów. Krzyżówka - teleturniej
16.05 Dziedzictwo (9) - serial, Turcja
17.00 Teleexpress, Pogoda - inf.
17.20 Jaka to melodia?
17.55 Klan (4142) - telenowela, Polska
18.25 Leśniczówka (699) - telen., Polska
19.00 Jeden z dziesięciu - teleturniej
19.30 Wiad., Pogoda, Sport, Alarm!
20.35 Ojciec Mateusz 29 (375) - serial
21.30 Sprawa dla reportera - magazyn
22.30 Magazyn śledczy Anity Gargas
23.10 Magazyn kryminalny 997
00.00 Resortowe dzieci - cykl rep.
00.30 Tanie dranie - Moroz i Kłopotowski komentują świat - talk-show
01.15 Krawcowa z Madrytu (5/17)

TVP 2

04.55 Na sygnale (329): To tylko formalność - serial fab.-dok., Polska
05.30 M jak miłość (1590) - serial, Pol.
06.20 Smaki świata - po bałkańsku
06.55 Rodzinka.pl (128) - serial, Polska
07.30 Pytanie na śniadanie
11.10 Nurty reformacji w Polsce - film dokumentalny, Polska 2017
11.50 Barwy szczęścia (2796) - serial
12.30 Koło fortuny - teleturniej, Polska
13.15 Akacjowa 38 (67/200) - telen.
14.05 Va banque - teleturniej, Polska
14.35 Na sygnale (406) - serial, Polska
15.05 Powrót na wyspę (31) - serial, Wł.
15.50 Przepis dnia - magazyn, Pol. 2023
16.00 Koło fortuny - teleturniej, Polska
16.35 Familiada - teleturniej
17.15 Zakazany owoc (197) - telen., Tur.
18.00 Panorama - program informacyjny
18.20 Va banque - teleturniej, Polska
18.45 Akacjowa 38 (68/200) - telen.
19.30 Barwy szczęścia (2796) - serial
20.00 Przepis dnia - magazyn, Pol. 2023
20.10 Barwy szczęścia (2797) - serial
20.50 Gorący pościg - kom., USA 2015
22.35 La Bandida (10) - serial, Meksyk
23.35 Perfekcjonistka - thriller, Izrael/Francja/Niemcy/USA/Wielka Brytania 2019, reż. Yuval Adler
01.40 Lotna brygada - dramat kryminalny, Wielka Brytania 2012
03.45 Niewierność 2 (9/12) - serial, Fr.
04.45 Zakończenie programu

POLSAT

04.40 Disco Gramy - muz., Polska 2023
05.25 Telezakupy TV Okazje - magazyn
06.00 Nowy dzień - program inf.
08.40 Malanowski i partnerzy (594): Sekret siostrzeńca - serial, Polska
09.10 Malanowski i partnerzy (595): Marzenie brata - serial, Polska
09.40 Sekrety rodziny (99): Chronić matkę - serial paradok., Polska
10.40 Dlaczego ja? (1111): Renata odkrywa, że chłopak znęca się nad najbliższymi - serial, Polska
11.40 Gliniarze (463): Odwrócony
12.50 Wydarzenia - program inf.
13.20 Interwencja - mag. reporterów
13.40 Trudne sprawy (1184): Telefon
14.40 Dlaczego ja? (1230) - serial, Pol.
15.50 Wydarzenia - program inf.
16.10 Pogoda - program informacyjny
16.15 Interwencja - mag. reporterów
16.30 Na ratunek 112 (786) - serial, Pol.
17.00 Gliniarze (795) - serial, Polska
18.00 Pierwsza miłość (3600) - serial
18.50 Wydarzenia - program inf.
19.25 Gość „Wydarzeń" - public.
19.45 Sport, Pogoda
20.05 Nasz nowy dom - reality show
21.10 Przyjaciółki (249) - serial, Polska
22.10 Przypływ wiary - film biograficzny, USA 2019, reż. Roxann Dawson
00.50 Ukryte działania - dramat biograficzny, USA 2016
03.35 Nasz nowy dom - reality show

TVN

05.50 Uwaga! - magazyn reporterów
06.05 Ukryta prawda (1232) - serial, Pol.
07.00 Doradca smaku - magazyn
07.05 Kuchenne rewolucje: Kamieniec Wrocławski, Restauracja Filmowa - program rozr., Polska 2015
08.00 Dzień Dobry TVN - magazyn
11.30 Kto to wie? - gra telewizyjna
12.05 Ukryta prawda (1492) - serial, Pol.
13.10 Sekrety życia (28/41) - serial, Pol.
14.10 Ukryta prawda (1233) - serial, Pol.
15.15 Kuchenne rewolucje: Elbląg, Figaro - program rozr., Polska 2015
16.20 Kto to wie? - gra telewizyjna
16.55 Sekrety życia (29/41) - serial, Pol.
17.55 Ukryta prawda (1493) - serial, Pol.
19.00 Fakty, Sport, Pogoda, Uwaga!
20.10 Doradca smaku - magazyn
20.15 Na Wspólnej (3606) - serial, Pol.
20.55 Milionerzy - teleturniej, Pol. 2023
21.35 Kuchenne rewolucje: Grodzisk Wielkopolski - Alexandria - rozr.
22.40 American Pie 2 - komedia, USA 2001, reż. James B. Rogers, wyk. Jason Biggs, Shannon Elizabeth
00.45 Hellboy 2: Złota armia - horror SF, Węgry/USA/Niemcy 2008, reż. Guillermo del Toro, wyk. Ron Perlman, Selma Blair, Doug Jones
03.15 Szpital (953) - serial paradok., Pol.
04.15 Uwaga! - magazyn reporterów
04.35 Zamieszkać na plaży 7 - rozr.
05.05 Recepta na stary dom - rozr.

TV 4

06.00 Strażnik Teksasu (171) - serial
07.00 Strażnik Teksasu (172) - serial
08.00 Nasz nowy dom - reality show
09.00 Pierwsza miłość (3599) - serial
09.50 Łowcy skarbów. Kto da więcej?
10.50 Hardkorowy lombard 3 (27)
11.20 Hardkorowy lombard 3 (28)
11.50 Święty (59) - serial kom., Polska
12.20 Święty (60) - serial kom., Polska
12.55 Detektywi w akcji (30): Z miłości. Ada w niebezpieczeństwie
13.55 STOP Drogówka - magazyn, Polska
14.55 STOP Drogówka - magazyn, Polska
15.55 Policjantki i Policjanci (1013)
17.00 Łowcy skarbów. Kto da więcej?
18.00 Łowcy skarbów. Kto da więcej?
19.00 Policjantki i Policjanci (1014)
20.00 Sprawiedliwi - Wydział Kryminalny (677) - serial krym., Polska
21.00 New York Taxi - komedia sensacyjna, USA/Francja 2004, reż. Tim Story, wyk. Queen Latifah, Jimmy Fallon, Henry Simmons, Jennifer Esposito, Gisele Bundchen
23.05 Bad Ass 3 - film sensacyjny, USA 2015, reż. Craig Moss, wyk. Danny Trejo, Danny Glover, John Amos
00.55 Śmierć na 1000 sposobów (11)
01.25 Śmierć na 1000 sposobów (12)
01.55 Śmierć na 1000 sposobów (1)
02.25 Disco Polo Life - magazyn, Polska
03.25 Top 10 - lista przebojów - muz.
05.30 Telezakupy TV Okazje - magazyn

TVN SIEDEM

05.00 Szkoła (412) - serial paradok., Pol.
06.00 Szkoła (591) - serial paradok., Pol.
06.55 Szpital (609) - serial paradok., Pol.
07.55 Ukryta prawda (842) - serial paradokumentalny, Polska
08.55 Ukryta prawda (865) - serial, Pol.
10.00 Ukryta prawda (866) - serial, Pol.
11.00 Idealna niania 3 - reality show
11.45 Zagadki losu (32/34) - serial, Pol.
12.45 Szpital (610) - serial paradok., Pol.
13.50 Sąd rodzinny (125) - serial, Polska
14.50 Ukryta prawda (1153) - serial, Pol.
15.50 Tajemnice miłości (38/68) - serial paradokumentalny, Polska
16.50 Zagadki losu (33/34) - serial, Pol.
17.55 Opowieści małżeńskie (19/24) - serial paradokumentalny, Polska
19.00 Ukryta prawda (1303) - serial, Pol.
20.00 True Love - reality show, Pol. 2023
21.00 Nagła śmierć - film sensacyjny, USA 1995, reż. Peter Hyams, wyk. Jean-Claude Van Damme, Powers Boothe, Ross Malinger, Whittni Wright, Raymond J. Barry
23.25 To - horror, USA/Kanada 2017, reż. Andy Muschietti, wyk. Jaeden Lieberher, Jeremy Ray Taylor, Sophia Lillis, Finn Wolfhard, Chosen Jacobs
02.10 True Love - reality show, Pol. 2023
03.10 Więzy krwi 4 (9/13) - serial, USA
04.10 Druga strona medalu 3 - talk-show, Polska 2010
04.55 Zakończenie programu

TV PULS

06.00 Kobra - oddział specjalny (7, 10) **08.00** Lombard. Życie pod zastaw 12 (629) **09.00** Kurierzy (20) **10.00** Lombard. Życie pod zastaw 9 (474) **11.00** Zaklinaczka duchów 3 (48, 49) **13.00** Lombard. Życie pod zastaw 9 (475) **14.00** Rodzinny interes 6 (234) **15.00** Lombard. Życie pod zastaw 9 (477) **16.00** Kurierzy (21) **17.00** Lombard. Życie pod zastaw 12 (631) **18.00** Kurierzy (22) **19.00** Lombard. Życie pod zastaw 12 (632) **20.00** Taxi 3 - komedia, Fr. 2003 **21.30** Wasabi: Hubert zawodowiec - film sensacyjny, Francja/Jap. 2001 **23.30** Dzielnica strachu 4 (148) **00.30** Lombard. Życie pod zastaw 9 (475) **01.25** Zobacz to!: Menu na miarę

PULS 2

08.50 Tomek i przyjaciele: Wielki świat! Wielkie przygody! 23 (16, 17) **09.15** Edzio i Lusia (21, 22) **09.55** Bing (34, 35) **10.25** Psi Patrol 2 (5) **10.50** Smerfy (247, 248) **11.55** Było sobie życie (21, 22) **13.00** Psi Patrol 2 (4) **13.35** Santiago z mórz (8) **14.00** Mustang: Duch wolności 2 (5, 6) **15.00** Miraculum: Biedronka i Czarny Kot 4 (1, 2) **16.00** Jeźdźcy smoków: Na końcu świata (21) **16.35** Pingwiny z Madagaskaru (1, 2, 3, 4) **18.20** Smerfy (29, 30) **19.05** Psi Patrol 4 (9, 10) **20.00** Kurierzy (23) **21.00** Dzielnica strachu 4 (147, 148) **23.00** W krzywym zwierciadle: Wakacje w Vegas - komedia, USA 1997 **01.00** Dzielnica strachu 4 (145)

STOPKLATKA

06.00 To nie ze mną (8, 9) **06.55** Scena śmiechu **07.45** Plebania (463, 464) **08.45** Doktor Quinn (15) **09.45** Komisarz Rex 8 (118) **10.45** M.A.S.H. (7, 8) **11.50** Przygody Merlina 3 (29) **12.50** Katastrofy w przestworzach (112, 3) **15.00** Tornado w Nowym Jorku - film katastrof., USA/Kanada 2008 **17.00** Czterej pancerni i pies (7) **18.00** Wojny magazynowe: Kanada 2 **19.00** Łowcy okazji 5 (18, 19) **20.00** Premiera: A więc wojna - komedia, USA 2012 **22.05** I zapadła ciemność - thriller, USA/Arg./Francja 2010 **23.55** Autostopowicz - thriller, USA 2007 **01.45** Stara baśń. Kiedy słońce było bogiem - film kostiumowy, Polska 2003

TTV HD

06.25 Królowe życia 11 (46) **06.55** Ukryta prawda (531) **07.55** Szpital (1010, 1011) **09.55** Gogglebox. Przed telewizorem 9 **10.55** Ukryta prawda (794) **11.55** 19+ (208, 209) **12.55** Ukryta prawda (795) **13.55** Damy i wieśniaczki. Ukraina 8 (6) **15.00** Królowe życia 6 (5) **15.45** Express, Pogoda **16.05** Gogglebox. Przed telewizorem 15 **17.05** Usterka 15 (11) **17.45** Express, Pogoda **18.05** DeFacto 7 **18.35** Złomowisko PL 5 (15) **19.45** Express, Pogoda **20.05** Damy i wieśniaczki. PL (3) **21.15** Diabelnie boskie **21.45** Express, Pogoda **22.00** Życie na kredycie 2 **23.10** 99 - Gra o wszystko. VIP 3 **00.10** Dżentelmeni i wieśniacy (2)

TV 6

06.00 Detektywi w akcji (3) **07.00** Medicopter 117 (10, 11) **09.05** Słoneczny patrol 3 (17, 18) **11.00** Galileo **12.05** Miodowe lata (2, 9, 36): List do szefa; Golfista; Fatum, los, przeznaczenie **14.00** Policjantki i Policjanci (15, 16) **16.00** Agenci. Biuro detektywistyczne (31): Jeden strzał **17.05** Hawaje 5-0 (5) **18.05** Miodowe lata (24, 4, 27) **20.00** Galileo **21.00** Agenci NCIS: Los Angeles 3 (23, 24) **23.00** Sprawiedliwi - Wydział Kryminalny (290) **00.00** W odwecie za śmierć - thriller, USA 2010 **02.05** STOP Drogówka **03.05** Benny Hill **03.40** Disco Polo Life **04.40** Disco Polo Life **05.45** Telezakupy TV Okazje

POLSAT SPORT

06.00 Boks: Rocky Boxing Night w Żukowie **07.55** Łyżwiarstwo figurowe: World Team Trophy - Tokio 2023 **11.00** Tenis: Turniej ATP w Monte Carlo **13.00** Tenis: Turniej ATP w Monte Carlo - mecz 3. rundy gry pojedynczej **15.00** Tenis: Turniej ATP w Monte Carlo - mecz 3. rundy gry pojedynczej **17.30** Siatkówka mężczyzn: PlusLiga - mecz ćwierćfinałowy fazy play-off: Trefl Gdańsk - Jastrzębski Węgiel **20.30** Siatkówka mężczyzn: PlusLiga - mecz o 11. miejsce: GKS Katowice - PGE Skra Bełchatów **23.00** Piłka nożna: Liga hiszpańska - mecz: FC Barcelona - Griona FC **01.00** Boks: Gala Rocky Boxing Night 8 im. Tadeusza Pietrzykowskiego

14 KWIETNIA PIĄTEK

TVP 1

04.45 Klan (4142) - telenowela, Polska
05.15 Dziedzictwo (9) - serial, Turcja
06.00 Wspaniałe stulecie (240) - serial
07.00 Transmisja mszy świętej
07.30 Agape blisko Ciebie - magazyn
08.00 Wiad., Kwadrans polityczny
08.25 Informacje kulturalne, Pogoda
08.40 Ranczo 4 (49) - serial obycz., Pol.
09.40 Komisarz Alex 15 (187) - serial
10.40 Ojciec Mateusz 7 (86) - serial
11.30 Leśniczówka (699) - telen., Polska
12.00 Wiad., Agrobiznes, Agropogoda
12.35 Magazyn rolniczy - mag. rolniczy
12.50 Wydra - powrót legendy - dok.
14.00 Wspaniałe stulecie (241) - serial
15.00 Wiadomości, Pogoda, Alarm!
15.35 Gra słów. Krzyżówka - teleturniej
16.05 Dziedzictwo (10) - serial, Turcja
17.00 Teleexpress, Pogoda - inf.
17.20 Jaka to melodia?
17.55 Klan (4143) - telenowela, Polska
18.25 Leśniczówka (700) - telen., Polska
19.00 Jeden z dziesięciu - teleturniej
19.30 Wiad., Pogoda, Sport, Alarm!
20.35 Krucjata. Prawo serii (5/13)
21.30 Katyń - dramat hist., Polska 2007
23.40 Polowanie na ćmy (4/7) - serial
00.40 Terrorysta - film kryminalny, Wielka Brytania 2012, reż. Hadi Hajaig
02.40 Z podniesionym czołem - dramat sensacyjny, USA 2004
04.10 S.W.A.T. - Jednostka specjalna 3 (56)
04.55 Zakończenie programu

TVP 2

04.55 Na sygnale (330) - serial, Polska
05.30 M jak miłość (1591) - serial, Polska
06.20 Anna Dymna - spotkajmy się
06.55 Rodzinka.pl (129) - serial, Polska
07.30 Pytanie na śniadanie - pobudka
07.55 Pytanie na śniadanie - mag.
11.10 Smaki świata - po iberyjsku
11.50 Barwy szczęścia (2797) - serial
12.30 Koło fortuny - teleturniej, Polska
13.15 Akacjowa 38 (68/200) - telen.
14.05 Va banque - teleturniej, Polska
14.35 Na sygnale (407) - serial, Polska
15.05 Powrót na wyspę (32) - serial, Wł.
15.50 Przepis dnia - magazyn, Pol. 2023
16.00 Koło fortuny; Familiada
17.15 Zakazany owoc (198) - telen., Tur.
18.00 Panorama - program informacyjny
18.20 Va banque - teleturniej, Polska
18.45 Akacjowa 38 (69/200) - telen.
19.30 Barwy szczęścia (2797) - serial
20.00 Przepis dnia - magazyn, Pol. 2023
20.10 Barwy szczęścia (2798) - serial
20.50 Postaw na milion - teleturniej, Pol.
21.55 Tak to leciało! - teleturniej muz.
22.55 Córka mojego kumpla - komediodramat, USA 2012, reż. Julian Farino
00.40 Perfekcjonistka - thriller, Izrael/Francja/Niemcy/USA/Wielka Brytania 2019, reż. Yuval Adler
02.45 Na skrzydłach miłości - film obyczajowy, Kanada/USA 2020
04.20 Rodzinka.pl - serial kom., Polska
04.55 Zakończenie programu

POLSAT

04.40 Disco Gramy - muz., Polska 2023
05.25 Telezakupy TV Okazje - magazyn
06.00 Nowy dzień - program inf.
08.40 Malanowski i partnerzy (596): Utracony syn - serial fab.-dok., Pol.
09.10 Malanowski i partnerzy (597): Tajemnica firmy - serial, Polska
09.40 Sekrety rodziny (100): Co dwie matki to nie jedna - serial, Polska
10.40 Dlaczego ja? (1112): Wyrachowana sąsiadka podaje starszemu mężczyźnie narkotyki, by okraść go z pieniędzy - serial, Polska
11.40 Gliniarze (464): Świeża krew
12.50 Wydarzenia - program inf.
13.20 Interwencja - mag. reporterów
13.40 Trudne sprawy (1185) - serial, Pol.
14.40 Dlaczego ja? (1231) - serial, Polska
15.50 Wydarzenia - program inf.
16.10 Pogoda - program informacyjny
16.15 Interwencja - mag. reporterów
16.30 Na ratunek 112 (787) - serial, Pol.
17.00 Gliniarze (796) - serial, Polska
18.00 Pierwsza miłość (3601) - serial
18.50 Wydarzenia - program inf.
19.25 Gość „Wydarzeń" - public.
19.45 Sport, Pogoda
20.05 Twoja Twarz Brzmi Znajomo
22.10 Więzień labiryntu: Lek na śmierć - thriller SF, USA 2018, reż. Wes Ball
01.20 xXx: Reaktywacja - film sensacyjny, Chiny/Kanada/USA 2017
03.35 Nasz nowy dom - reality show

TVN

05.50 Uwaga! - magazyn reporterów
06.05 Ukryta prawda (1233) - serial, Pol.
07.00 Doradca smaku - magazyn
07.05 Kuchenne rewolucje: Elbląg, Figaro - program rozr., Polska 2015
08.00 Dzień Dobry TVN - magazyn
11.30 Kto to wie? - gra telewizyjna
12.05 Ukryta prawda (1493) - serial, Pol.
13.10 Sekrety życia (29/41) - serial, Pol.
14.10 Ukryta prawda (1234) - serial, Pol.
15.15 Kuchenne rewolucje: Olsztynek, Zielarnia - program rozr., Pol. 2015
16.20 Kto to wie? - gra telewizyjna
16.55 Sekrety życia (30/41) - serial, Pol.
17.55 Ukryta prawda (1494) - serial, Pol.
19.00 Fakty, Sport, Pogoda - inf.
19.50 Uwaga! - magazyn reporterów
20.00 Harry Potter i Insygnia Śmierci: część 1 - film przygodowy, USA/Wielka Brytania 2010, reż. David Yates, wyk. Daniel Radcliffe, Emma Watson, Richard Griffiths, Harry Melling
23.10 Blade, Wieczny Łowca - horror, USA 1998, reż. Stephen Norrington, wyk. Wesley Snipes, Stephen Dorff, Kris Kristofferson, N'Bushe Wright
01.35 Kuba Wojewódzki - talk-show
02.40 Bates Motel 2 (8/10) - serial, USA
03.40 Uwaga! - magazyn reporterów
04.00 Zamieszkać na plaży 7 - rozr.
04.30 Recepta na stary dom - rozr.
05.00 Jak to jest zrobione? (19/26)
05.25 Kto was tak urządził? - magazyn

TV 4

06.00 Strażnik Teksasu (173) - serial
07.00 Strażnik Teksasu (174) - serial
08.00 Nasz nowy dom - reality show
09.00 Pierwsza miłość (3600) - serial
09.50 Łowcy skarbów. Kto da więcej? - reality show, Polska 2022
10.50 Hardkorowy lombard 3 (29)
11.20 Hardkorowy lombard 3 (30)
11.50 Święty (61) - serial kom., Polska
12.20 Święty (62) - serial kom., Polska
12.55 Detektywi w akcji (31): Problemy w poprawczaku.Twoja własna śmierć - serial fab.-dok., Polska
13.55 STOP Drogówka - magazyn, Polska
14.55 STOP Drogówka - magazyn, Polska
15.55 Policjantki i Policjanci (1014)
17.00 Łowcy skarbów. Kto da więcej?
18.00 Łowcy skarbów. Kto da więcej?
19.00 Policjantki i Policjanci (1015)
20.00 Gwiazdy Kabaretu - program rozr.
21.00 Gwiazdy Kabaretu - program rozr.
22.00 Sprawiedliwi - Wydział Kryminalny (674) - serial krym., Polska
23.00 Sprawiedliwi - Wydział Kryminalny (675) - serial krym., Polska
00.00 Oczy węża - thriller, USA 1998, reż. Brian De Palma, wyk. Nicolas Cage, Gary Sinise, Carla Gugino, John Heard, Stan Shaw
02.05 Interwencja - mag. reporterów
02.25 Disco Polo Life - magazyn, Polska
03.25 Top 10 - lista przebojów - muz.
05.30 Telezakupy TV Okazje - magazyn

TVN SIEDEM

05.00 Szkoła (413) - serial paradok., Pol.
06.00 Szkoła (592) - serial paradok., Pol.
06.55 Szpital (610) - serial paradok., Pol.
07.55 Ukryta prawda (843) - serial, Pol.
08.55 Ukryta prawda (867) - serial, Pol.
10.00 Ukryta prawda (868) - serial, Pol.
11.00 Idealna niania 3 - reality show
11.45 Zagadki losu (33/34) - serial, Pol.
12.45 Szpital (611) - serial paradok., Pol.
13.50 Sąd rodzinny (126) - serial, Polska
14.50 Ukryta prawda (1154) - serial, Pol.
15.50 Tajemnice miłości (39/68)
16.50 Zagadki losu (34) - serial, Polska
17.55 Magia kina - program kult., Polska
18.25 Matki, córki, przyjaciółki - rozr.
19.00 Ukryta prawda (1304) - serial
20.00 True Love - reality show, Pol. 2023
21.00 Chłopaki też płaczą - komedia romantyczna, USA 2008, reż. Nicholas Stoller, wyk. Jason Segel, Kristen Bell, Mila Kunis, Russell Brand, Bill Hader
23.20 Nietykalni - komediodramat, Francja 2011, reż. Olivier Nakache, Éric Toledano, wyk. Omar Sy, François Cluzet, Anne Le Ny, Audrey Fleurot
01.40 True Love - reality show, Pol. 2023
02.45 Więzy krwi 4 (10/13) - serial, USA
03.45 Druga strona medalu 3: Izabela Sokołowska - talk-show, Pol. 2010
04.20 Druga strona medalu 4: Jan Podgórski - talk-show, Polska 2011
05.00 Zakończenie programu

TV PULS

06.00 Kobra - oddział specjalny (8, 11) **08.00** Lombard. Życie pod zastaw 12 (630) **09.00** Kurierzy (21) **10.00** Lombard. Życie pod zastaw 9 (475) **11.00** Zaklinaczka duchów 3 (49, 50) **13.00** Lombard. Życie pod zastaw 9 (476) **14.00** Rodzinny interes 6 (235) **15.00** Lombard. Życie pod zastaw 9 (478) **16.00** Kurierzy (22) **17.00** Lombard. Życie pod zastaw 12 (632) **18.00** Kurierzy (23) **19.00** Lombard. Życie pod zastaw 12 (633) **20.00** Komornik - film sensac., USA/Wielka Brytania 2018 **22.00** Rambo 2 - film sensacyjny, USA 1985 **00.00** Tajemnicza przesyłka - film sensacyjny, USA 2012 **02.00** Lombard. Życie pod zastaw 9 (476)

PULS 2

08.50 Tomek i przyjaciele: Wielki świat! Wielkie przygody! 23 (17, 18) **09.15** Edzio i Lusia (22, 23) **09.55** Bing (35, 36) **10.25** Psi Patrol 2 (6) **10.50** Smerfy (248, 249) **11.55** Było sobie życie (22, 23) **13.00** Psi Patrol 2 (5) **13.35** Santiago z mórz (9) **14.00** Mustang: Duch wolności 2 (6, 7) **15.00** Miraculum: Biedronka i Czarny Kot 4 (2, 3) **16.00** Jeźdźcy smoków: Na końcu świata (22) **16.35** Pingwiny z Madagaskaru (3, 4, 5, 6) **18.20** Smerfy (30, 31) **19.05** Psi Patrol 4 (10, 11) **20.00** Kurierzy (24) **21.00** Gwiazdy Mazurskiej Nocy Kabaretowej **23.00** Teren prywatny - thriller, USA 2001 **00.55** Piła 7 - horror, Kanada/USA 2010

STOPKLATKA

06.00 Nowa Scena Śmiechu **06.10** Nowa Scena Śmiechu **06.20** To nie ze mną (9, 10) **07.20** Scena śmiechu **08.30** C.K. Dezerterzy (1, 2-ost.) - komedia, Pol./Węgry 1985 **11.45** Dzień, w którym umarł Hitler - film dok. **12.45** Flicka - film familijny, USA/Wlk. Brytania 2006 **14.45** Butch Cassidy i Sundance Kid - western, USA 1969 **17.00** Czterej pancerni i pies (8) **18.00** Hitler (1) **19.00** Kajuńskie gwiazdy lombardu 3 **20.00** Asterix na olimpiadzie - komedia, Fr./Niem./Hiszp./Wł./Belg. 2008 **22.30** Egzorcysta: Początek - horror, USA 2004 **00.45** Hellraiser: Wysłannik piekieł - horror, Wlk. Brytania 1987 **02.45** Źródło - dramat, Kanada/USA 2006

TTV HD

07.55 Szpital (1012, 1013) **09.55** Gogglebox. Przed telewizorem 9 **10.55** Ukryta prawda (796) **11.55** 19+ (210, 211) **12.55** Ukryta prawda (797) **13.55** Damy i wieśniaczki. Ukraina 8 (7) **15.00** Królowe życia 6 (6) **15.45** Express, Pogoda **16.05** Gogglebox. Przed telewizorem 15 **17.05** Usterka 15 (12) **17.45** Express, Pogoda **18.05** DeFacto 7 **18.35** Złomowisko PL 5 (16) **19.45** Express, Pogoda **20.05** Życie na kredycie 2 **20.35** Gogglebox. Przed telewizorem 17 **21.45** Express, Pogoda **22.05** Diabelnie boskie **22.30** Diabelnie boskie **23.00** Damy i wieśniaczki. PL 6 (14) **00.00** Gogglebox. Przed telewizorem 17

TV 6

06.00 Detektywi w akcji (4): Klub Tomka. Zaginiona córka **07.00** Medicopter 117 (12, 13) **09.05** Słoneczny patrol 3 (19, 20) **11.00** Galileo **12.05** Miodowe lata (24, 4, 27) **14.00** Policjantki i Policjanci (17, 18) **16.00** Agenci. Biuro detektywistyczne (32): Król życia **17.05** Hawaje 5-0 (6) **18.05** Miodowe lata (20, 5, 31): Odpowiedź za 99.000 zł; Kto PITa nie błądzi; Dzikość serca **20.00** Galileo **21.00** CSI: Kryminalne zagadki Miami (165, 166) **23.00** Zdrada - thriller, USA 1997 **01.20** Pamiętniki z wakacji (13, 1) **03.20** Gwiazdy Kabaretu **03.40** Disco Polo Life **04.40** Disco Polo Life **05.45** Telezakupy TV Okazje

POLSAT SPORT

06.00 Boks: Gala Babilon Boxing Show w Jaworznie **09.30** Tenis: Puchar Billie Jean King **11.00** Tenis: Puchar Billie Jean King **13.00** Tenis: Turniej ATP w Monte Carlo **15.00** Tenis: Turniej ATP w Monte Carlo - mecz ćwierćfinałowy gry pojedynczej **17.30** Siatkówka mężczyzn: PlusLiga - mecz ćwierćfinałowy fazy play-off: PSG Stal Nysa - Asseco Resovia Rzeszów **20.30** Siatkówka mężczyzn: PlusLiga - mecz ćwierćfinałowy fazy play-off: Projekt Warszawa - Grupa Azoty ZAKSA Kędzierzyn-Koźle **23.00** Siatkówka mężczyzn: PlusLiga - mecz ćwierćfinałowy fazy play-off **01.00** Boks: Rocky Boxing Night

eprasa.pl 1200a05b16

15 KWIETNIA SOBOTA

TVP 1

05.10 Hotel Pod Żyrafą i Nosorożcem (8)
06.00 Sanktuarium - film dok., Pols. 2022
07.00 Transmisja mszy świętej
07.40 Rok w ogrodzie - magazyn
08.05 Rok w ogrodzie extra - magazyn
08.20 wojsko-polskie.pl - cykl reportaży
08.45 Pełnosprawni - magazyn
09.15 Sprawa dla reportera - magazyn
10.15 Na ratunek Notre Dame (1/2) - dok., Fr./Chiny/USA/Australia 2020
11.10 Wiesz czy nie wiesz? - teleturniej
12.10 Konnica - western, USA 1959
14.10 Z pamięci - cykl felietonów
14.25 Okrasa łamie przepisy - magazyn
14.55 Korona królów. Jagiellonowie
15.20 Korona królów. Jagiellonowie (42, 43) - telenowela hist., Polska
16.20 Korona królów. Jagiellonowie - taka historia (13) - serial dok., Pol.
17.00 Teleexpress - program inf.
17.15 #Projekt Uniesieni - koncert, Polska
19.30 Wiad., Pogoda, Sport, Alarm!
20.35 Smoleńsk - dramat obyczajowy, Polska 2016, reż. Antoni Krauze
22.45 Greenland - dramat katastroficzny, USA/Wielka Brytania 2020
00.50 Assassin's Creed - film przyg., USA/Fr./Wielka Brytania/Hongkong/Tajwan/Malta/Hiszpania/Kanada 2016
02.55 Terrorysta - film kryminalny, Wielka Brytania 2012, reż. Hadi Hajaig
04.45 Z pamięci - cykl felietonów
04.50 Zakończenie programu

TVP 2

05.20 Barwy szczęścia (2794-2796) - serial obyczajowy, Polska
06.55 M jak miłość (1723) - serial, Polska
07.55 Pytanie na śniadanie - magazyn
11.20 Rodzinny ekspres: Niedziela Miłosierdzia - dary Miłosierdzia Bożego - magazyn religijny, Polska
11.55 Tak to leciało! - teleturniej muz.
12.50 Ameryka da się lubić: Humor
14.00 Familiada - teleturniej
14.35 Koło fortuny - teleturniej, Polska
15.15 Szansa na sukces. Opole 2023: Piotr Szczepanik - widowisko
16.20 Na dobre i na złe (880): Zakazane nadzieje - serial obycz., Polska
17.15 Tacy byliśmy: Zbigniew Wodecki
17.45 Słowo na niedzielę: Rany, których nie chciał dotknąć Tomasz, czyli brak wiary na wyciągnięcie ręki - program religijny
18.00 Panorama - program informacyjny
18.20 Va banque - teleturniej, Polska
18.45 O mnie się nie martw (6) - serial
19.35 Reportaż - reportaż
20.00 The Voice Kids 6: Bitwa
21.30 The Voice Kids 6: Bitwa Sing Off
22.20 A psa biorę ja - komedia, USA 2016
00.10 Gorący pościg - kom., USA 2015
01.50 Córka mojego kumpla - komedio-dramat, USA 2012, reż. Julian Farino
03.30 W kręgu przemocy - dramat obyczajowy, Francja/Belgia 2017
05.20 Zakończenie programu

POLSAT

04.45 Disco Gramy - muz., Polska 2023
05.25 Telezakupy TV Okazje - magazyn
06.00 Nowy dzień - program inf.
08.30 Kevin sam w domu - po raz czwarty - komedia, USA 2002, reż. Rod Daniel, wyk. Mike Weinberg
10.10 Ewa gotuje - magazyn, Pol. 2023
10.40 Nasz nowy dom - reality show
11.40 Ślubne pogotowie Izabeli Janachowskiej - reality show, Pol. 2022
12.40 Bogaty dom - biedny dom
13.40 Polacy za granicą (9): San Francisco - serial dokumentalny, Polska
14.40 Rolnicy. Podlasie (51) - serial, Pol.
15.45 Więzienie (130) - serial dok., Pol.
16.15 Więzienie (131) - serial dok., Polska
16.45 Więzienie (132) - serial dok., Pol.
17.15 Więzienie (133) - serial dok., Pol.
17.45 Chłopaki do wzięcia (193) - serial
18.15 Chłopaki do wzięcia (194) - serial
18.50 Wydarzenia - program inf.
19.15 Prezydenci i premierzy - public.
19.45 Sport, Pogoda
20.00 Sługa narodu (13) - serial, Polska
20.30 Sługa narodu (14) - serial, Polska
21.05 Rodzina na Maxa (7) - serial, Pol.
22.10 Wpadka - komedia romantyczna, USA 2007, reż. Judd Apatow, wyk. Seth Rogen, Katherine Heigl
01.00 Więzień labiryntu: Lek na śmierć - thriller SF, USA 2018, reż. Wes Ball
04.10 Świat według Kiepskich (23): Gumowy interes - serial kom., Polska

TVN

05.50 Uwaga! - magazyn reporterów
06.05 Ukryta prawda (969) - serial, Pol.
07.00 Kuchenne rewolucje: Sosnowiec, Magiliana - program rozr., Pol. 2017
08.00 Dzień Dobry TVN - magazyn
11.30 Na Wspólnej (3604) - serial, Pol.
12.00 Na Wspólnej (3605, 3606)
13.10 Kto to wie? - gra telewizyjna
13.45 MasterChef Junior - rozr.
15.30 Na pewno, być może - komedio-dramat, Wielka Brytania/USA/Francja 2008, reż. Adam Brooks, wyk. Abigail Breslin, Ryan Reynolds, Elizabeth Banks, Isla Fisher
17.55 Kuchenne rewolucje: Grodzisk Wielkopolski - Alexandria - rozr.
19.00 Fakty, Sport, Pogoda - inf.
19.45 Uwaga! - magazyn reporterów
20.00 Azja Express - reality show
21.35 Sposób na teściową - komedia romantyczna, Niemcy/USA 2005, reż. Robert Luketic, wyk. Jennifer Lopez, Jane Fonda, Michael Vartan
23.45 Drapacz chmur - film sensacyjny, USA 2018, reż. Rawson Marshall Thurber, wyk. Dwayne Johnson, Neve Campbell, Chin Han
01.55 Kwatery Hitlera (7/10) - serial
02.55 Szpital (954) - serial paradok., Pol.
03.55 Uwaga! - magazyn reporterów
04.15 Zamieszkać na plaży 7 - rozr.
04.45 Recepta na stary dom - rozr.
05.10 Jak to jest zrobione? (20/26)

TV 4

06.00 Galileo - pr. popularnonaukowy
07.00 Galileo - pr. popularnonaukowy
08.00 Galileo - pr. popularnonaukowy
09.00 Galileo - pr. popularnonaukowy
10.00 Galileo - pr. popularnonaukowy
11.00 Salon piękności - komedia, USA 2005, reż. Bille Woodruff, wyk. Queen Latifah, Alicia Silverstone, Kevin Bacon, Andie MacDowell, Mena Suvari
13.20 Hell's Kitchen - reality show
14.50 Jaś Fasola radzi (17) - serial
14.55 Jaś Fasola radzi (18) - serial
15.00 STOP Drogówka - magazyn, Polska
16.00 STOP Drogówka - magazyn, Polska
17.00 Policjantki i Policjanci (1011)
18.00 Policjantki i Policjanci (1012)
19.00 Policjantki i Policjanci (1013)
20.00 Policjantki i Policjanci (1014)
21.00 Policjantki i Policjanci (1015)
22.00 Sprawiedliwi - Wydział Kryminalny (676) - serial krym., Polska
23.00 Sprawiedliwi - Wydział Kryminalny (677) - serial krym., Polska
00.00 Jarhead: Żołnierz piechoty morskiej - dramat wojenny, USA/Niemcy 2005, reż. Sam Mendes, wyk. Jake Gyllenhaal, Scott MacDonald, Peter Sarsgaard, Jamie Foxx, Lo Ming
02.40 Śmierć na 1000 sposobów (2)
03.05 Interwencja - mag. reporterów
03.25 Top 10 - lista przebojów - muz.
04.25 Top 10 - lista przebojów - muz.
05.30 Telezakupy TV Okazje - magazyn

TVN SIEDEM

05.05 Szkoła (535) - serial paradok., Pol.
06.05 Wiza na miłość 7 - reality show
07.00 Tom i Jerry Show 3 (4/26)
07.35 Akademia policyjna 6: Operacja „Chaos" - komedia, USA 1989
09.20 Matki, córki, przyjaciółki - rozr.
09.55 Makłowicz w drodze 3 - magazyn
10.30 Makłowicz w drodze 3 - magazyn
11.05 Ukryta prawda (839) - serial, Pol.
12.10 Ukryta prawda (840) - serial, Pol.
13.10 Ukryta prawda (861) - serial, Pol.
14.15 Ukryta prawda (863) - serial, Pol.
15.15 Ukryta prawda (864) - serial, Pol.
16.20 Kopciuszek: Roztańczona historia - komedia muzyczna, USA/Kanada 2008, reż. Damon Santostefano, wyk. Selena Gomez
18.10 Pingwiny z Madagaskaru - film animowany, USA 2014, reż. Eric Darnell, Simon J. Smith
20.00 Niesamowity Hulk - dramat SF, USA 2008, reż. Louis Leterrier, wyk. Edward Norton, Liv Tyler, Tim Roth
22.25 Zabójcza broń 3 - film sensacyjny, USA 1992, reż. Richard Donner, wyk. Danny Glover, Mel Gibson
00.50 Lejdis - komedia, Polska 2008, reż. Tomasz Konecki
03.40 Druga strona medalu 4: Tomasz Gollob - talk-show, Polska 2011
04.15 Druga strona medalu 4: Caroline Woźniacki - talk-show, Polska 2011
05.00 Zakończenie programu

TV PULS

06.00 Kobra - oddział specjalny (10): Anioł stróż **07.00** Taki jest świat 8 **07.55** Seniora chatka dla 4-latka **08.55** Seniora chatka dla 4-latka **10.00** Kurierzy (19-23) **15.00** Lombard. Życie pod zastaw 12 (629-633) **20.00** Rambo 3 - film sensacyjny, USA 1988 **22.00** Niezniszczalni 3 - film sensacyjny, USA/Bułgaria/Francja 2014 **00.20** Skaza - film sensacyjny, USA/Kanada 2009 **02.25** Na jedwabnym szlaku (7): Chiński sport to zdrowie **03.05** Taki jest świat 8 **03.55** Dyżur 3 (34) **04.15** Zobacz to!: Na jedwabnym szlaku (8): Mądrość narodu **04.55** Na jedwabnym szlaku (9): Smacznego... **05.30** Dyżur 3 (35)

PULS 2

05.55 Super! **06.55** Ale numer! 2 **08.30** Biuro detektywistyczne Lassego i Mai. Pierwsza Tajemnica - film familijny, Szwecja 2018 **10.25** Hot Shots! - komedia, USA 1991 **12.10** Hot Shots 2 - komedia, USA 1993 **13.50** Uprowadzona księżniczka - film animowany, Ukr. 2018 **15.35** Asterix i Kleopatra - film anim., Francja/Belgia 1968 **17.10** Balerina - film animowany, Fr./Kanada 2016 **18.45** Smerfy (32) **19.05** Psi Patrol 4 (11, 12) **20.00** Mała Wielka Stopa - film animowany, Belg./Fr./USA 2017 **21.55** Kurierzy (21) **23.00** Dzielnica strachu 4 (144, 145) **01.00** Piła 7 - horror, Kanada/USA 2010 **02.55** Lombard. Życie pod zastaw (9, 10)

STOPKLATKA

06.00 Doktor Quinn (16) **07.00** Doktor Quinn 2 (1) **08.00** Komisarz Rex 8 (118) **09.00** Komisarz Rex 8 (119): Śmierć bestii **10.00** Hudson i Rex 5 (3) **11.00** Hudson i Rex 5 (4) **11.55** Czterej pancerni i pies (5): „Rudy", miód i krzyże **13.00** Flicka - film familijny, USA/Wlk. Brytania 2006 **15.00** A więc wojna - komedia, USA 2012 **17.20** Hobbit: Bitwa Pięciu Armii - film fantasy, Nowa Zel./USA 2014 **20.00** Ronin - dramat, Wlk. Brytania/USA 1998 **22.35** Opór - dramat woj., USA 2008 **01.10** Ciało - komedia, Pol. 2003 **03.30** Czas surferów - komedia sensacyjny, Pol. 2005 **05.10** Nowa Scena Śmiechu 5 **05.56** Zakończenie programu

TTV HD

08.45 Gogglebox. Przed telewizorem 18 **09.45** Express, Pogoda **10.00** Ciężarówką przez Stany **11.00** Zakup w ciemno **12.00** Zakup w ciemno **13.00** Dobra robota (8) **13.45** Damy i wieśniaczki. PL (2) **14.45** Diabelnie boskie **15.15** Diabelnie boskie **15.45** Express, Pogoda **16.05** Gogglebox. Przed telewizorem 17 **17.15** Rzeczy, których nie nauczyła mnie matka **17.45** Express, Pogoda **18.05** Usterka 13 (2) **18.40** Mamma mia! **19.45** Express, Pogoda **20.00** Damy i wieśniaczki. PL 6 (1) **21.00** 99 - Gra o wszystko. VIP 3 **22.00** Kocha, lubi, pasuje **23.00** Gogglebox. Przed telewizorem **01.00** Diabelnie boskie

TV 6

06.00 Detektywi w akcji (5) **07.00** Zoo po godzinach (1) **08.00** Karzeł Długonos - film familijny, Niem. 2008 **10.00** Dziewczyny z drużyny 2 - komedia, USA 2004 **11.55** Gwiazdy Kabaretu **12.05** STOP Drogówka **13.05** Siedemnaście mieć lat... - komedia, USA 2000 **15.10** Zwierzak - komedia, USA 2001 **16.55** Columbo (1) **19.00** Galileo **20.00** Galileo **21.00** CSI: Kryminalne zagadki Miami (167) **22.00** CSI: Kryminalne zagadki Miami (168) **23.00** Ojczym - thriller, USA 2009 **01.05** Dancing with the Stars. Taniec z gwiazdami 6 **03.05** Benny Hill **03.40** Disco Polo Life **04.40** Disco Polo Life **05.45** Telezakupy TV Okazje

POLSAT SPORT

06.00 Łyżwiarstwo figurowe: World Team Trophy - Tokio 2023 **09.30** Tenis: Puchar Billie Jean King **11.00** Tenis: Puchar Billie Jean King **13.00** Siatkówka mężczyzn: PlusLiga **14.45** Siatkówka mężczyzn: PlusLiga - mecz ćwierćfinałowy fazy play-off: Indykpol AZS Olsztyn - Aluron CMC Warta Zawiercie **17.30** Siatkówka mężczyzn: PlusLiga - mecz ćwierćfinałowy fazy play-off: PSG Stal Nysa - Asseco Resovia Rzeszów **20.30** Siatkówka mężczyzn: PlusLiga - mecz ćwierćfinałowy fazy play-off: Projekt Warszawa - Grupa Azoty ZAKSA Kędzierzyn-Koźle **23.00** Siatkówka mężczyzn: PlusLiga **01.00** Boks

16 KWIETNIA NIEDZIELA

TVP 1

05.00 Sprawa dla reportera - magazyn
05.55 Słownik polsko@polski
06.20 wojsko-polskie.pl - cykl reportaży
06.50 Słowo na niedzielę - pr. religijny
07.00 Transmisja mszy świętej
08.00 Tydzień - magazyn rolniczy, Polska
08.35 Okrasa łamie przepisy - magazyn
09.05 The Chosen 2 (15) - serial, USA
10.00 Transmisja mszy świętej
11.55 Między ziemią a niebem - mag.
12.00 Regina Coeli - program religijny
12.15 Między ziemią a niebem - mag.
12.50 Wspólny dom - serial dok., Polska
13.15 Big Bang Bożego Miłosierdzia - film dokumentalny, Polska 2023
14.35 Nie zastąpi Ciebie nikt - wspomnienie św. Jana Pawła II w rocznicę śmierci - widowisko, Polska
14.50 Z pamięci - cykl felietonów
15.00 Trzej muszkieterowie - film przygodowy, USA/Wielka Brytania 1973
17.00 Teleexpress, Pogoda - inf.
17.40 Wiesz czy nie wiesz? - teleturniej
18.40 Jaka to melodia?
19.30 Wiadomości, Pogoda, Sport
20.20 Polowanie na ćmy (5/7) - serial
21.20 Wiesz czy nie wiesz? - teleturniej
22.20 Scenariusz na miłość - komedia romantyczna, USA 2014
00.15 Greenland - dramat katastroficzny, USA/Wielka Brytania 2020
02.25 Czy ktoś mnie kocha w tym domu? - film obyczajowy, Polska 1992

TVP 2

05.50 Barwy szczęścia (2797, 2798)
07.00 M jak miłość (1724) - serial, Polska
07.55 Pytanie na śniadanie - magazyn
11.35 The Voice Kids 6: Bitwa
13.10 The Voice Kids 6: Bitwa Sing Off
14.00 Familiada - teleturniej
14.35 Koło fortuny - teleturniej, Polska
15.15 Szansa na sukces. Opole 2023 2: Chłopcy z Placu Broni
16.15 Polskie serce pękło. Katyń 1940. Gala 2023 - widowisko, Polska
17.15 Na sygnale (446): Na zimno
18.00 Panorama - program informacyjny
18.20 Va banque - teleturniej, Polska
18.55 Na sygnale (447): Tu i teraz
19.20 Na sygnale (448): Zranione serca - serial fab.-dok., Polska
20.00 Postaw na milion - teleturniej, Pol.
21.05 Równi goście - komedia sensacyjna, USA 2016, reż. Shane Black, wyk. Russell Crowe, Ryan Gosling, Angourie Rice, Matt Bomer
23.15 W kręgu przemocy - dramat obyczajowy, Francja/Belgia 2017, reż. Gilles Bourdos, wyk. Alice Isaaz, Vincent Rottiers, Grégory Gadebois
01.10 300 mil do nieba - dramat obyczajowy, Polska/Francja/Dania 1989, reż. Maciej Dejczer, wyk. Wojciech Klata, Rafał Zimowski
02.55 A psa biorę ja - komedia, USA 2016, reż. Huck Botko
04.35 Zakończenie programu

POLSAT

04.45 Disco Gramy - muz., Polska 2023
05.25 Telezakupy TV Okazje - magazyn
06.00 Nowy dzień - program inf.
09.00 Smerfy - film familijny, USA 2011, reż. Raja Gosnell, wyk. Hank Azaria, Neil Patrick Harris, Jayma Mays, Sofía Vergara, Tim Gunn
11.25 Doktor Dolittle - komedia, USA/Chiny/Wielka Brytania/Japonia 2020, reż. Stephen Gaghan, wyk. Robert Downey Jr., Antonio Banderas, Michael Sheen, Jim Broadbent
13.40 Ninja Warrior Polska - reality show, Polska 2023
15.40 Twoja Twarz Brzmi Znajomo
17.40 Nasz nowy dom - reality show
18.50 Wydarzenia, Sport, Pogoda - inf.
19.30 Państwo w państwie - public.
20.00 Kabaret na żywo. Nowy skŁAD 2
22.10 Agentka - komedia, USA 2015, reż. Paul Feig, wyk. Melissa McCarthy, Jason Statham, Rose Byrne, Jude Law, Raad Rawi
00.50 Hancock - film sensacyjny, USA 2008, reż. Peter Berg, wyk. Will Smith, Charlize Theron, Jason Bateman, Jae Head, Eddie Marsan
02.55 Świat według Kiepskich (24): Hobby - serial komediowy, Polska
03.25 Świat według Kiepskich (25): Interes - serial komediowy, Polska
03.55 Świat według Kiepskich (26): Jak ten czas leci - serial kom., Polska

TVN

05.50 Uwaga! - magazyn reporterów
06.05 Wyluzuj, Scooby-Doo! 2 (3/26) - serial animowany, USA
06.30 Wyluzuj, Scooby-Doo! 2 (4/26) - serial animowany, USA
07.00 Kuchenne rewolucje: Katowice, Le Papillon Noir - rozr., Pol. 2017
08.00 Dzień Dobry TVN - magazyn
11.30 Nastolatki rządzą... kasą - rozr.
12.35 Co za tydzień - mag. kulturalny
13.11 Sekrety życia (4/41) - serial, Pol.
14.10 Azja Express - reality show
15.50 Jak wytresować smoka 2 - film animowany, USA 2014, reż. Dean DeBlois
17.55 Ugotowani w parach
19.00 Fakty, Sport, Pogoda - inf.
19.45 Uwaga! - magazyn reporterów
20.00 MasterChef Junior - rozr.
21.35 Mój agent 2 (1/6) - serial, Polska
22.40 Superwizjer - mag. reporterów
23.15 Ocean's 8 - komedia kryminalna, USA 2018, reż. Gary Ross, wyk. Sandra Bullock, Cate Blanchett, Anne Hathaway, Rihanna, Helena Bonham Carter
01.30 Kuchenne rewolucje: Grodzisk Wielkopolski - Alexandria - program rozrywkowy
02.35 Uprowadzona 2 (8/16) - serial
03.35 Uwaga! - magazyn reporterów
03.55 Zamieszkać na plaży 7 - rozr.
04.25 Recepta na stary dom - rozr.
04.50 Jak to jest zrobione? (21/26)
05.20 Kto was tak urządził? - magazyn

TV 4

06.00 Fabryka jedzenia (10) - serial
06.30 Wielkie tajemnice historii (1)
07.25 Wielkie tajemnice historii (2)
08.25 Galileo - pr. popularnonaukowy
09.25 Galileo - pr. popularnonaukowy
10.25 Król Artur - film przygodowy, USA/Wielka Brytania/Irlandia 2004, reż. Antoine Fuqua, wyk. Clive Owen, Ioan Gruffudd, Mads Mikkelsen
12.55 New York Taxi - komedia sensacyjna, USA/Francja 2004, reż. Tim Story, wyk. Queen Latifah, Jimmy Fallon, Henry Simmons
15.00 Więcej niż wszystko - dramat sensacyjny, USA 1987, reż. Menahem Golan, wyk. Sylvester Stallone, Robert Loggia, Susan Blakely
17.00 Łowcy skarbów. Kto da więcej?
18.00 Łowcy skarbów. Kto da więcej?
19.00 Łowcy skarbów. Kto da więcej?
20.00 Air Force One - thriller, USA/Niemcy 1997, reż. Wolfgang Petersen, wyk. Harrison Ford, Gary Oldman, Glenn Close, Jürgen Prochnow
22.40 Nerve - thriller, USA 2016, reż. Henry Joost, Ariel Schulman, wyk. Emma Roberts, Dave Franco, Emily Meade, Miles Heizer, Juliette Lewis
00.40 El Chapo: Początek i koniec - film dokumentalny, USA 2016
02.25 Disco Polo Life - magazyn, Polska
03.25 Top 10 - lista przebojów - muz.
05.30 Telezakupy TV Okazje - magazyn

TVN SIEDEM

05.05 Szkoła (536) - serial paradok., Pol.
06.05 Wiza na miłość 7 - reality show
07.00 Tom i Jerry Show 3 (5/26)
07.30 Złoty kompas - film przygodowy, USA/Wielka Brytania 2007, reż. Chris Weitz, wyk. Nicole Kidman, Daniel Craig, Dakota Blue Richards
09.55 Ukryta prawda (841) - serial, Pol.
10.55 Ukryta prawda (842) - serial, Pol.
11.55 Ukryta prawda (843) - serial, Pol.
12.55 Ukryta prawda (865, 866)
15.05 Akademia policyjna 7: Misja w Moskwie - komedia, USA 1994, reż. Alan Metter, wyk. Charlie Schlatter, Christopher Lee
16.50 Harry Potter i Insygnia Śmierci: część 1 - film przygodowy, USA/Wielka Brytania 2010, reż. David Yates, wyk. Daniel Radcliffe, Emma Watson, Richard Griffiths
20.00 Na skraju jutra - film SF, USA/Australia 2014, reż. Doug Liman, wyk. Tom Cruise, Emily Blunt
22.30 Planeta singli 3 - komedia, Polska 2019, reż. Sam Akina, Michał Chaciński, wyk. Agnieszka Więdłocha
00.40 Tin Cup - komedia romantyczna, USA 1996, reż. Ron Shelton, wyk. Kevin Costner, Rene Russo
03.20 Więzy krwi 4 (11/13) - serial, USA
04.30 Druga strona medalu 4: Monika Palikot - talk-show, Polska 2011
04.55 Zakończenie programu

TV PULS

06.00 Kobra - oddział specjalny (11) **07.00** Seniora chatka dla 4-latka **08.00** Lombard. Życie pod zastaw 9 (475-478) **12.10** Agent z przypadku - komedia, Hongkong 2001 **13.50** Wyścig szczurów - komedia, USA/Kanada 2001 **16.00** Asterix i Obelix kontra Cezar - komedia, Fr./Niem./Wł. 1999 **18.25** Taxi 3 - komedia, Francja 2003 **20.00** Ocean ognia - thriller, Francja/USA/Chiny/Wlk. Brytania 2018 **22.20** Tomb Raider - film przygodowy, Wielka Brytania/USA 2018 **00.55** Zobacz to!: Dyżur 3 (36, 37) **02.00** Taki jest świat 8 **02.55** Na jedwabnym szlaku (10-ost.) **03.30** Szalone fabryki polskiej muzyki! **05.00** Rodzinny interes 6 (235)

PULS 2

07.55 Wojciech Cejrowski. Boso - Karaiby (8) **08.25** Wojciech Cejrowski. Boso - Ziemia Święta (1) **08.55** Seniora chatka dla 4-latka **09.55** Corgi, psiak królowej - film anim., Belg./USA 2019 **11.40** Asterix i Kleopatra - film animowany, Francja/Belg. 1968 **13.15** Mała Wielka Stopa - film anim., Belg./Fr./USA 2017 **14.55** Najpiękniejsze baśnie: Magiczny kamień - baśń film., Słowacja/Czechy 2019 **16.45** Najpiękniejsze baśnie: Śpiąca królewna - film familijny, Niemcy 2008 **18.20** Smerfy (32, 33) **19.05** Psi Patrol 4 (12, 13) **20.00** Kurierzy (22, 23, 24) **23.00** Dzielnica strachu 4 (146, 147) **01.00** Lombard. Życie pod zastaw (10, 11, 12)

STOPKLATKA

06.00 Doktor Quinn 2 (2, 3) **08.00** Komisarz Rex 8 (120) **08.59** Komisarz Rex 9 (121): Spotkanie **10.00** Hudson i Rex 5 (5, 6) **11.55** Premiera: Królewna Śnieżka - baśń film., Kanada/USA 2012 **14.00** Znachor - dramat, Pol. 1981 **16.50** Czterej pancerni i pies (6): Most **18.15** Poirot: Przyjdź i zgiń - dramat, Wlk. Brytania 2009 **20.00** Kiler - komedia, Pol. 1997 **22.05** Koszmar minionego lata - horror, USA 1997 **00.05** PitBull - film krym., Pol. 2005 **02.25** Czas surferów - komedia, Pol. 2005 **04.15** Przypadek Jana Pampucha - etiuda film., Pol. 2021 **04.35** Pan Wołodyjowski (1) - film historyczny, Polska 1968 **05.55** Zakończenie programu

TTV HD

08.40 Gogglebox. Przed telewizorem 17 **09.45** Express, Pogoda **10.00** Gogglebox. Przed telewizorem 17 **11.00** Ciężarówką przez Stany **12.00** Kocha, lubi, pasuje **13.00** Diabelnie boskie **13.30** Damy i wieśniaczki. PL 6 (2) **14.40** Gogglebox. Przed telewizorem 18 **15.45** Express, Pogoda **16.05** Mamma mia! **17.05** Życie na kredycie 2 **17.45** Express, Pogoda **18.05** Życie na kredycie 2 **18.45** Diabelnie boskie **19.15** Diabelnie boskie **19.45** Express, Pogoda **20.00** Kocha, lubi, pasuje **21.00** Gogglebox. Przed telewizorem 18 **22.00** Damy i wieśniaczki. PL 6 (12) **23.00** Mamma mia! **00.00** Nic do zgłoszenia (8)

TV 6

06.00 Detektywi w akcji (6) **07.00** Zoo po godzinach (2) **08.00** Columbo (1) **10.00** Ninja Warrior Polska **11.55** Dziewczyny z drużyny 3 - komedia, USA 2006 **14.00** Policjantki i Policjanci (536, 537, 538, 539, 540) **19.00** Galileo **20.00** Galileo **21.00** Agenci NCIS: Los Angeles 4 (1) **22.00** Agenci NCIS: Los Angeles 4 (2) **23.00** Psychol - thriller, USA 2020 **01.00** Włatcy móch (55): Dzień Dziecka **01.30** Włatcy móch (56): Śmiercicha i cóksy **02.00** Włatcy móch (57): Chłopacy czy maczo? **02.30** Włatcy móch (58): Olimpiada nałukowa **03.05** Benny Hill **03.40** Disco Polo Life **04.40** Disco Polo Life **05.45** Telezakupy TV Okazje

POLSAT SPORT

06.15 Łyżwiarstwo figurowe: World Team Trophy - Tokio 2023 **08.30** Siatkówka mężczyzn: PlusLiga **11.00** Cafe Futbol - mag. piłkarski **12.30** Piłka nożna: FORTUNA 1. liga **14.45** Siatkówka mężczyzn: PlusLiga - mecz ćwierćfinałowy fazy play-off Indykpol AZS Olsztyn - Aluron CMC Warta Zawiercie **17.30** Siatkówka mężczyzn: PlusLiga - mecz o 9. miejsce: Ślepsk Malow Suwałki - LUK Lublin **20.30** Siatkówka mężczyzn: PlusLiga - mecz o 13. miejsce: Cuprum Lubin - Barkom Każany Lwów **23.00** Siatkówka mężczyzn: PlusLiga - mecz ćwierćfinałowy fazy play-off **01.00** Boks

eprasa.pl 1200a05b16

NIERUCHOMOŚCI

Biuro Obsługi Prawnej „VETO"

ZAUFANIE ● WIEDZA ● SKUTECZNOŚĆ ● 25 LAT DOŚWIADCZENIA

Chełm, ul. Lwowska 59 (koło ChSM) tel. 82 562 11 46, 609 44 70 80 - od godz. 9⁰⁰ do 17⁰⁰

e-mail:nieruchomosci-veto_xl@wp.pl www.nieruchomosci-veto.gratka.pl

Bezpłatne opinie o wartości nieruchomości ● Wyceny ● Tłumaczenia przysięgłe (języki świata)

Do sprzedaży gotowy projekt o symbolu „Z64" - wersja lustrzana, pracowni projektowej Z500. Jest to dom o parterowej bryle o pow. 83m2. W skład jego powierzchni wchodzą 2 sypialnie, kuchnia połączona z salonem, spiżarka, łazienka z wc, pom. gosp. W bryle budynku garaż o pow. 27,67m2. Proponowany projekt to idealna propozycja dla osób praktycznych, poszukujących niewielkiego domu, ekonomicznego i taniego w utrzymaniu. Cena 1.000zł;

1. M-2, 32m2, parter, wspólnota mieszkaniowa, Chełm, c: 200.000;

2. M-2, 34,20m2, 1 piętro, balkon loggia od południa,

wolne, osiedle Kościuszki, c: 190.000;

3. M-3, 42m2, 3 piętro, wolny – do zamieszkania od zaraz, balkon loggia od południa, os. Słowackiego, c: 203.000zł – do negocjacji

4. M-3, 45m2, 3 piętro, balkon od południa, os. Słowackiego, c: 250.000;

5. Lokal mieszkalny o pow. 50,40m2 w tym salon z częścią kuchenną,sypialnia, łazienka z wc, 1 piętro, nowe budownictwo, wspólnota mieszkaniowa, os. Hrubieszowska, c: 380.000;

6. M-3, 55m2, 4 piętro, do zamieszkania od zaraz, os. Dyrekcja, c: 249.500;

7. Mieszkanie w bloku kolejowym typu M-3, 57m2, 1 piętro, c.o. miejskie, nowocześnie wykończone, po generalnym remoncie, wspólnota mieszkaniowa, os. Dyrekcja, c: 295.000;

8. M-4, 58m2, 1 piętro, balkon loggia, możliwość sprzedaży z całkowitym umeblowaniem w cenie, os. Cementowania, c: 320.000zł – do neg;

9. M-4, 62m2 (w tym salon połączony z kuchnią, dodatkowo 2 sypialnie, kuchnia, łazienka z wc) 1 piętro, meble kuchenne wraz z wyposażeniem w cenie. Mieszkanie do zamieszkania od zaraz, os. XXX-lecia, blisko przedszkole, szkoła, żłobek centra handlowe, c: 309.000;

10. SUPER KOMFORTOWY lokal mieszkalny położony w tzw. „bloku kolejowym" o pow. 66m2 w tym: 3 pokoje, kuchnia, łazienka z wc, 2 piętro, wspólnota mieszkaniowa. Ogrzewanie z sieci miejskiej - dodatkowo zainstalowany kominek. Pełne wyposażenie wysokiej jakości w cenie lokalu, os. Dyrekcja, c: 396.000;

DOM WOLNO STOJĄCY, parterowy o powierzchni 160m2, z garażem w bryle budynku. Rok budowy 2009. Działka 1433m2 ogrodzona, zagospodarowana: liczne nasadzenia drzewek ozdobnych, oczko wodne. Nieruchomość położona na terenach przedmiejskich w odległości 3km od granic miasta Chełma, **c: 650.000zł**

11. M-5, 69m2, 2 piętro, balkon loggia, wspólnota mieszkaniowa. Mieszkanie wolne - do zamieszkania od zaraz, os. Gwarek, c: 330.000;

12. Dom parterowy drewniany 1/2 bliźniaka 50m2 (2 pokoje), działka 246m2, Centrum Chełma, c: 130.000;

13. Budynek mieszkalny 77m2 (3 pokoje, kuchnia, łazienka z wc). Działka 475m2, ogrodzona, os. Działki, c: 385.000;

14. Dom wolno stojący parterowy położony w samym centrum Chełma o pow. 88m2 w tym pokój dzienny, 2 sypialnie, kuchnia, łazienka z wc, spiżarnia). Istnieje możliwość zwiększenia powierzchni poprzez adaptację poddasza na cele mieszkaniowe (wykonany projekt). Dach budynku kryty blachodachówką. Działka 1000m2 w części wyłożona kostką, ogrodzona. Na działce budynek gospodarczo-garażowy 25m2, c: 435.000;

15. Lokal usługowo-produkcyjny o powierzchni 68m2 (wysokość 3,5m) parking, os. Kościuszki, c: 150.000; możliwa zamiana na mieszkanie.

16. Budynek wolno stojący użytkowy 90m2 na całości podpiwniczony, działka 180m2, os. Szpitalna, c: 48.000;

17. Budynek murowany wolno stojący parterowy 19m2, doskonały na handel, usługi, działka 55m2, os. Kościuszki, c: 75.000; brutto

18. Lokal użytkowy 35m2, parter, Centrum Chełma, c: 220.000; brutto

19. Lokal handlowo-usługowy 49m2, parter, Centrum Chełma – okolice ul. Lwowskiej, c: 220.000; brutto

20. Budynek komercyjny, murowany składający się z 6 segmentów po 130m2 każdy, sala sprzedażowa, monitoring, działka 0,25ha. Na działce drugi budynek murowany 200m2, doskonała lokalizacja, Chełm, c: do uzgodnienia

21. Budynek handlowo-usługowy przynoszący zyski, 2 piętrowy o łącznej pow. 1660m2 (wszystkie lokale w wynajmie) działka 1175m2, własny parking ogrodzony, Centrum Chełma.

22. Budynek mieszkalno - usługowy o łącznej 780m2 (większość lokali w wynajmie), 3- kondygnacyjny, położony w samym centrum Chełma, działka 550m2, doskonała oferta dla inwestorów.

23. Hala warsztatowo-usługowo-magazynowa 120m2, wysoki standard, wszystkie media, c.o. gazowe + nagrzewnice. Monitoring, nowa instalacja fotowoltaiczna, c: 430.000; brutto;

24. Dwie działki budowlane położone obok siebie o pow. po 1000m2 każda z rozpoczętą budową (stan zero). Media: przyłącze energetyczne i wodne na działce, gaz, kanalizacja w drodze. Komplet stolarki okiennej 3-szybowej OKNOPLAST - gratis, os. Włodawska, cena 135.000zł / działka (możliwość zakupu pojedynczych działek).

25. Działka budowlana 1600m2, ul. Jarzębinowa, c: 104.000;

26. Atrakcyjna działka budowlana o pow. 1280m2 (szer. 34m). Media: woda, prąd, gaz, kanalizacja w pasie drogowym. Doskonała lokalizacja- obok nowa zabudowa jednorodzinna, os. Bazylany, ul. Majowa, c: 160zł/m2

27. Działki budowlane od 1000m2 media: woda, prąd, Wolwinów, c: 65zł/m2

28. Działka ogrodnicza 475m2 ogrodzona, liczne nasadzenia drzewek ozdobnych i owocowych, uprawiana, domek drewniany, os. Dyrekcja, c: 22.000;

29. Działka komercyjna 2677m2, teren zabudowy usługowej, warsztaty, zabudowa wielorodzinna, os. Rejowiecka, c: 420.000;

30. Działka komercyjna o pow. 1,40ha położona w doskonałej lokalizacji, przy jednej z głównych ulic miasta, wg planu zagospodarowania przeznaczona min.: pod zabudowę obiektów handlowych powyżej 2000m2, budynków wielorodzinnych, c: 200zł/m2

gmina Chełm

1. Dom wolno stojący, piętrowy 220m2, budynek gospodarczy 580m2 – wymieniony dach, działka 9ha (III klasa), przy drodze asfaltowej, 5 km od Chełma, c: 980.000;

2. Dom wolno stojący z poddaszem użytkowym 138m2, rok 2005. Działka 1000m2 w części wyłożona kostką, ogrodzona, zagospodarowana – liczne nasadzenia drzewek ozdobnych. 3km od Chełma, cena: 690.000;

3. Nowoczesny dom, komfortowo wykończony o pow. 192m2 z 2015r. Salon z aneksem, 3 sypialnie, garderoba, garaż 2- stanowiskowy, zadaszony taras o pow. 80m2. Zamontowane kamery, system alarmowy. Działka 1500m2 ogrodzona, obrzeża Chełma - nowo powstałe osiedle domków jednorodzinnych, cena: 1.350.000;

4. Działka komercyjna przy głównej drodze wylotowej na Lublin o pow. 1,33ha (szer. 86m) Doskonała oferta dla inwestora, c: 78zł/m2 brutto

5. Działka budowlana o powierzchni 3656, położona przy głównej drodze Chełm-Włodawa, media, Horodyszcze Kolonia, cena: 180.000;

6. Dwie działki komercyjne o pow. po 3500m2 położone obok siebie. Trasa Chełm – Lublin, Janów, cena od 59zł/m2

7. Działka budowlana 2921, przy drodze asfaltowej, Horodyszcze, c: 220.000;

8. Malowniczo położona w bliskiej odległości lasu, działka budowlana o powierzchni 2400m2, liczne starodrzewy. Dojazd drogą asfaltową, Podgórze, c: 103.000;

9. Działka budowlana 2000m2, asfalt, media, Janów I , c: 150.000;

10. Działka budowlana 1700m2, położona przy drodze asfaltowej, Horodyszcze, c: 250.000;

11. Nowo powstające osiedle domów jednorodzinnych na działka o powierzchni po 1600m2, 5 minut drogi od Chełma, c: 71zł/m2

12. Działka budowlana o pow. 1500m2 położona przy drodze asfaltowej, media, Horodyszcze, c: 130.000;

13. Dzialki budowlane po 1260m2, Strupin Duży, c: 40zł/m2

14. Działka budowlana 1631m2, Horodyszcze, c: 110.000;

15. Działki budowlane od 1000m2, Żółtańce Kolonia, c: 75zł/m2

16. Kilkadziesiąt atrakcyjnych działek budowlanych o pow. od 1200m2 położonych przy ul. Pana Tadeusza, Adama Mickiewicza, Balladyny - Janów I, cena od 82zł/m2 brutto

17. Działki budowlane o pow. od 892m2, położone na nowo powstalym osiedlu domków jednorodzinnych, media, Okszów, c: od 75zł/m2;

18. Działki budowlane od 868m2, Staw, c: 56zł/m2

gmina Kamień

1. Trzy działki budowlane po 1500m2, blisko las, zalew, c: 42.000;/ działka;

2. Działka budowlana 2909m2 z możliwością podziału na dwie działki po 1450m2, centrum, c: 120.000;

gmina Leśniowice

1. Działka gruntu z prawem zabudowy o pow. 3770m2 położona przy drodze asfaltowej, na działce stawy, c: 55.000; - do negocjacji;

2. Budynek mieszkalny parter o pow. 90m2 + poddasze do wykończenia 60m2. Działka gruntu 2262m2. Nieruchomość położona przy drodze asfaltowej, odległość 10km od Chełma, c: 320.000;

gmina Rejowiec Fabryczny

1. Działka gruntu z prawem zabudowy o pow. 700m2, przy drodze asfaltowej, wkoło zabudowa, Wólka Kańska, c: 25.000;

2. Atrakcyjne działki budowlane o pow. od 826m2 – 1079m2 położone na nowo powstałym osiedlu domków jednorodzinnych, media, ul. Polna / Wschodnia, Rejowiec Fabryczny, c: 45zł/m2 – do negocjacji

3. Nieruchomość komercyjna: działka gruntu o łącznej powierzchni 1,75ha w tym 0,978ha grunt zabudowany budynkami : - murowaną halą napraw 712m2; - nieczynną stacją paliw . Teren utwardzony, ogrodzony w całości. Wszystkie media, cena 1.121.000zł netto.

4. Lokal użytkowy 33,70m2, 1 piętro, c: 40.000;

gmina Ruda Huta

1. Grunt leśny 0,74ha (sosna, brzoza, olsza) wiek 55 lat, c: 25.000;

2. Grunt rolny 25ha w jednym kawałku, działka koszona – zadbana, dopłaty, c: 35.000zł/ha

gmina Sawin

19. Dom parterowy z użytkowym poddaszem w budowie o pow. 100m2 działka 2200m2 ogrodzona, budynek gospodarczo-garażowy murowany, c: 372.000;

20. Siedlisko: budynek mieszkalny drewniany ok. 50m2. Działka 1291m2 ogrodzona. Media: energia elektryczna, wodociąg gminny, c: 85.000;

gmina Siedliszcze

1. M-4, 79m2, 1 piętro, c.o. własne gazowe, piwnica, garaż, ogródek, c: 185.000;

2. Budynek całoroczny, mieszkalny, drewniany 45m2 w tym 1 pokój, kuchnia, łazienka z wc. Działka o pow. 5600m2 częściowo ogrodzona. Budynki gospodarcze murowane i drewniane, c: 130.000; - możliwa zamiana.

gmina Żmudź

1. Działka gruntu o powierzchni 1,7553ha, położona przy drodze asfaltowej, zabudowana budynkiem gospodarczym murowanym tzw. „oborą" o powierzchni około 100m2, c: 110.000;

Z OSTATNIEJ CHWILI

1. Lokal mieszkalny o pow. 50,40m2 w tym salon z częścią kuchenną, sypialnia, łazienka z wc, 1 piętro. Nowoczesne wykończenie i wyposażenie. Wspólnota mieszkaniowa – niskie koszty utrzymania, teren zamknięty, blok 6-letni, os. Hrubieszowska, **c: 380.000;**

2. Do wynajęcia: lokal użytkowy 65m2, parter, wejście bezpośrednio z chodnika, os. Słoneczne, **c: 2000zł netto/mc** (czynsz najmu) + opłaty eksploatacyjne.

WYPOŻYCZALNIA SAMOCHODÓW HIT
TEL: 505-379-192
www.hit-wypozyczalnia.pl

✓ BMW X6	✓ BMW F10	✓ RENAULT TRAFIC
M PAKIET automat	X DRIVE automat	9-OSÓB BUS
✓ JAGUAR	✓ AUDI A6	✓ FORD TRANSIT
XE automat	3.0TDi QUATTRO	8-OSÓB BUS
✓ VW ARTEON	✓ FORD FOCUS	✓ FIAT DUCATO
R-LINE autmat	1.6 Benz. automat	L4 H3 MAXI BUS

oraz 40 innych modeli w ofercie
SAMOCHODY ZASTĘPCZE BEZ OPŁAT

SAMOCHODY DO ŚLUBU

✓ LEXUS ES350
✓ LEXUS NX 360
✓ JAGUAR XE

✓ AUDI A6
✓ AUDI Q7
✓ BMW F10

Ogłoszenia drobne

SPRZEDAM AUTO-MOTO

- Audi A3, A4, Q5, Q7 oraz inne modele, diesel i benzyna, Chełm, tel. 786 879 777
- BMW 116i, 1,6b+g 2006r. granatowy navi sprawny opłacony, tel. 513 338 052
- Fiat 126p 1980r. po renowacji st. bdb. kolor piasek pustyni, zarejestrowany, tel. 516 182 404
- Fiat 126p st. bdb., tel. 507 850 593
- Fiat Ducato L3 H2, L4 H2 oraz inne wersje Chełm, tel. 786 879 777
- Fiat Panda 1,1 czerwony 2004r. 114400km, tel. 662 712 444
- Fiat Uno 1,0b 1993r. zabytek 4.500zł, 2 lampy Audi 80 B3 przód, filtr powietrza Audi B4, gaźnik Łada 2105, tel. 784 195 660
- Ford Focus C-Max 2007r. 1,6b st. bdb. sprowadzony z Niemiec, 10.400zł, tel. 739 406 413
- Honda CBR 125cc malowanie repsol 2015r. bez wkładu st. idealny przebieg 30, 1 właściciel dziewczyna, 11.300zł, tel. 501 384 694
- Honda CRV 2,0b+g czarny skóry klima nowe opony stan tech. db. ogniska rdzy widoczne 1999r. do jazdy, 11.200zł, tel. 501 384 694
- Hyundai i20, 2010r. 1,2d czarny, 16.500zł, tel. 515 380 005
- Hyundai i30, 2012r. 1,4b 99KM 191900km 5d bezwypadk. opony letnie i zimowe po wym. rozrządu klima, 35.300zł, tel. 505 273 460
- Hyundai i30, 2017r. 1,6crdi st. bdb. sprowadzony z Niemiec, 29.800zł, tel. 739 406 413
- KIA Cee'd 2011r. 1,6d grafit 5d climatronik st. bdb., 21. 400zł, tel. 515 380 005
- Kia Sportage 2,0d 2006r., tel. 500 811 798
- Mitsubishi Outlander 2005r. 2,4b+g srebrny 4x4, 17.300zł, tel. 515 380 005
- Motocykl MZ, SHL oraz inne, tel. 505 379 192
- Motor Honda Trans Alp turystyk doinwesowany bez wkładu poj. 650cm przebieg 30000km 2005r., 13.800zł, tel. 501 384 694
- Nissan Terrano 2,7d 4x4 klima 2 kpl. opon, nowy akumulator, filtry i olej, przegląd 06.2023r. zadbany 165000km, tel. 508 400 937
- Opel Corsa C, 1,7di 2001r. w ciągłej eksploatacji, dużo nowych części, 3.800zł, tel. 696 895 385
- Opel Vectra C, 1,8b+g GTS 2002r. sprawny i opłacony, ale silnik lekko poszarpuje, 5.500zł, tel. 577 967 757
- Peugeot 5008 2011 1,6 hdi grafit, 21.500zł, tel. 515 380 005
- Peugeot 607, 2,2hdi 2003r. przeglądu brak, bo auto odpala

Skup Aut
OSOBOWE - BUSY - całe, jeżdżące, uszkodzone, bez prawa rejestracji
CAŁE WOJ. LUBELSKIE
TRANSPORT - GOTÓWKA
Włodawa - tel. 727 563 368

eprasa.pl 1200a05b16

DZIAŁKA NA SPRZEDAŻ

Na sprzedaż działka nr 73/1 położona przy ul. Niepodległości w Rudzie-Hucie obok sklepu Stokrotka, o powierzchni 2032 m². Działka jest równa, wszystkie media w drodze. Kupujący jest zwolniony z podatku od czynności cywilno-prawnych (PCC). Identyfikator działki: 060309_2.0016.73/1. Cena 91 440 zł

tel. **512-392-940**

na plak, OC jest, 4.000zł, tel. 577 967 757

- Renault Twingo 2001r. b 175000km zielony rozsuwany dach do popr. blacharskich drugi właściciel w kraju, 1.500zł, tel. 698 660 896
- Skoda Fabia poj. 1,4 MR, 4.000zł, tel. 825 630 139
- Suzuki Swift 2009r. 1,3d biały 180000km, 10.600zł, tel. 515 380 005
- VW Touran 1,9tdi 2007r. 2 komplety opon wym. rozrząd sprzęgło tarcze klocki st. db. webasto klima, 17.500zł, tel. 505 791 662
- VW Touran 1,9tdi 2007r. st. db., 13.000zł, tel. 504 021 747
- WSK M06 B3, 1985r. bardzo zadbany zarejestrowany ubezpieczony w ciągłej eksploatacji, 9.300zł, tel. 505 505 283

AUTO-CZĘŚCI I AKCESORIA

- 4 koła komplet oryg. Mercedes opony letnie 215/55/16 felgi aluminiowe, 600zł, tel. 501 458 599
- 4 opony letnie 185/60/15, 70% bieżnika, tanio, tel. 697 143 080
- Części Citroen Berlingo dużo nowych, tel. 518 456 567
- Felgi aluminiowe 15" z oponami letnimi 5x112, 195/65/15, tel. 669 152 567
- Felgi aluminiowe 4x10 kolor grafit R15 Mazda MX5 nowe (opony zimowe 195/50/15 gratis), tel. 507 032 361
- Fotelik samochodowy fioletowy firmy 4Baby do 30kg st. bdb., 150zł, tel. 785 462 775
- Fotelik samochodowy, Chełm, 80zł, tel. 505 996 061
- Klocki RI523 Racer Renault laguna 2x, 50zł, tel. 500 811 798
- Komplet kół z Mazdy CX-5, 225/65/17 z oponami letnimi Pirelli, 1.600zł, tel. 727461063
- Opony używane 28x11.2, opony używane st. bd. 4szt. 12x155, tel. 503 312 326
- Opony używane, bardzo duży wybór, Żółtańce-Kolonia, od 30zł, tel. 663 502 292
- Resory jedno- i dwupiórowe z „malucha", siłowniki i pompa olejowa z kombajnu Neptun, tel. 511 681 542

SPRZEDAM NIERUCHOMOŚCI

- 1/2 domu 55m2 działka 343m2 duży garaż Chełm ul. Zajączka, 395.000zł, tel. 504 063 567
- 1/2 domu 63m2, 3p+k+ł parter c.o. własne +piwnica 18m2, działki wydzielone, KW, Chełm ul. Zakątek, 230.000zł, tel. 509 482 608

Dom z bud. gosp. w stanie surowym dz. 16a Okszów ul. Chabrowa, tel. 518 938 242

KUPIĘ TWOJE MIESZKANIE

Kupuję mieszkanie do remontu.
Uzyskasz pewność natychmiastowej sprzedaży i terminowej zapłaty.
Oferta kupna będzie oparta o wartość rynkową Twojego mieszkania.
Brak dodatkowych kosztów.
Tel. 669 707 262

SPOŁEM CHEŁM Sp. z o.o. OFERUJE

do wynajęcia:
- ul. Lwowska 85 - usługi handlowe o powierzchni 313 m kw.
- al. M. J. Piłsudskiego 14 - powierzchnia 510 m kw. - restauracja „Lotos"
- al. M. J. Piłsudskiego 26 - boks handlowy o powierzchni 14,0 m kw.
- al. M.J. Piłsudskiego 28 - 2 boksy handlowe o powierzchni (2 x 21,8 m kw.)
- al. M.J. Piłsudskiego 28 - usługi handlowe o powierzchni 215,5 m kw.
- 1/2 budynku w branży technicznej (maszyny lub części do maszyn) lub całość do sprzedaży - ul. I Pułku Szwoleżerów 21A

do sprzedaży:
- nieruchomość przy ul. Rejtana 8; budynek 197 m kw., działka gruntu 637 m kw.

do wynajęcia lub sprzedaży :
- ul. Ogrodowa 20 - lokal 104 m kw., działka 196 m kw.
- ul. Rejowiecka 66 - lokal 202 m kw., działka 790 m kw.
- działka o pow. ok. 1600 m kw. w Rejowcu, ul. Słoneczna 8 A (przy sklepie GAMA)

Więcej informacji - tel. 660 547 809

- 3 pokoje Ip. 74m2 ul. Kolejowa, tel. 515 959 229
- 30m2 ul. Wołyńska do remontu, 159.000zł, tel. 515 959 229
- 36m2 Ip. kawalerka ul. Bydgoska, tel. ???
- 4 pokoje 67m2 ul. Szymanowskiego, pilnie, tel. 502 107 221
- 44m2, 2 pokoje IIp. ul. Maczka, tel. 507 982 778
- 48m2 Ip. ul. Hrubieszowska, 219.000zł, tel. 502 225 587
- 56m2, 3 pokoje Al. Armii Krajowej, tel. 502 107 221
- 73m2 IIIp. 3 pokoje ul. Trubakowska, tel. 518 144 911
- Dom - siedlisko 52a lub 82a, Olenówka 7km od Chełma, tel. 602 353 086
- Dom 107m2 budynek gosp. 62m2 działka 40a 13km od Chełma, tel. 605 682 700
- Dom 132m2 oraz garaż 32m2 działka 1200m2 Żółtańce-Kolonia gm. Chełm, tel. 792 464 275
- Dom drewniany 3pok. po remoncie 70m2 łazienka c.o. solary działka 35a przy zalewie Żółtańce, 290.000zł, tel. 780 184 828
- Dom murowany 76m2 z działką 7,5a 3p+k+ł+pp +garaż +2 komórki Chełm, tel. 601 754 005
- Dom part. murowany cegła blacha prąd siła woda przy drodze wojewódzkiej w Chorupniku, 150.000zł, tel. 605 764 394
- Dom parterowy 62m2 z gazem, garaż murowany, działka 1079m2, ul. Brzóski, tel. 720 569 381
- Dom parterowy 63m2 z gazem, garaż murowany, działa 1080m2, tel. 720 569 381
- Duży dom bliźniak w Rejowcu Fabrycznym działka 0,5ha dwa budynki gosp., tel. 607 347 612
- Działka 0,51ha dom stodoła obora budynek gosp. Ochoża-Kolonia 9km od Chełma blisko sklep szkoła, 155.000zł, tel. 606 334 723
- Działka budowlana 0,5ha Kamień ul. Szlachecka, tel. 825 630 053
- Działka budowlana 1064m2 Rejowiec Fabryczny ul. Wschodnia, 44zł/m2, tel. 696 443 822
- Działka budowlana 11a Okszów gm. Chełm, 59.000zł, tel. 513 010 121
- Działka budowlana 1500m2, przy drodze asfaltowej, Horodyszcze, 130.000zł, tel. 696 443 822
- Działka budowlana 2400m2 malowniczo położona przy lesie asfalt Podgórze, 203.000zł, tel. 601 169 899
- Działka budowlana 24a Żółtańce przy szosie Chełm - Krasnystaw, 80zł/m2, tel. 825 697 637
- Działka budowlana 3600m2 Wyryki pow. włodawski, 15 min. od Jeziora Białego, woda, prąd, internet, 111.000zł, tel. 501 447 425
- Działka budowlana 386m2 w Okunince, bardzo dobra lokalizacja 300m od centrum, tel. 511 218 024
- Działka budowlana rekreacyjna 4200m2, ogrodz. uzbr. internet, przy szosie 10 minut od J. Białego, tel. 501 505 044
- Działka rolna 1,5ha przy szosie, Kurmanów, tel. 504 519 992
- Działka rolna 27a Strupin Mały, 23.000zł lub zamienię, tel. 505 468 817
- Działka rolno-budowlana 18a, Wólka Czułczycka, 47.000zł, tel. 515 196 481
- Garaż odrębna włas. KW środkowy, pomiędzy ul. Wojsławicką, Wolności i Połaniecką, tel. 572 140 013
- Gospodarstwo rolne 6,37ha dom murowany parterowy 80,84m2 budynek gosp. 55m2 Bezek-Kol. gm. Siedliszcze, tel. 537 525 388
- Grunt rolno-budowlany Anusin / Lipki 1,3ha, 130.000zł, tel. 505 379 192
- Grunty rolne w gm. Chełm oraz Siedliszcze, tel. 505 379 192
- Kamienica 320m2, 4 mieszkania +lokal użytkowy ul. Lwowska deptak, 900.000zł, tel. 502 449 189
- Kawalerka 35m2 IIp. +piwnica blok z windą, tel. 729 297 308
- Kawalerka, parter, 28,52m2 Krasnystaw ul. Piłsudskiego, do zamieszkania, 179.900zł, tel. 501 779 387
- Las 0,8ha sosnowy 60-70 letni w Dubience, 21.000zł, tel. 724 520 085
- M-1, 34m2 Kamień-Kolonia dom nauczyciela, 120.000zł, tel. 572 239 096
- M-2, 34m2 Ip. wolne balkon od południa os. Kościuszki, 190.000zł, tel. 601 169 899
- M-2, 48m2 ul. Czackiego taras działka c.o. miejskie, 315.000zł, tel. 509 705 464
- M-3 Ip. 37m2 Chełm ul. Wołyńska, meble kuchenne i AGD, do zamieszkania, 213.500zł, tel. 515 043 463
- M-3, 50m2 IIp. ul. Połaniecka, tel. 512 986 050
- M-4, 54m2 IIIp. ul. Lutosławskiego z wyposażeniem AGD, szafy w zabudowie, kuchnia na zamówienie, wspólnota, tel. 501 474 456
- M-4, 60m2 IIp. Chełm ul. Wolności, tel. 504 666 719
- M-5, 73m2 SM Bazylany blok ocieplony nowe okna balkon piwnica - sprzedam lub zamienię na mniejsze, tel. 600 889 033
- Mieszkanie 2pok. kuchnia umeblowana łazienka w pełni wyposażona po gen. remon. 42m2 w Dubience blok 2022r., tel. 697 130 249
- Mieszkanie 38m2 w Rejowcu 2p+k+ł centralne z sieci po remoncie +garaż murowany w cenie czynsz 300zł, 115.000zł, tel. ???
- Mieszkanie 64m2 ul. Wolności Chełm; garaż ul. Wolności - Wojsławicka Chełm, tel. 607 322 992
- Mieszkanie w czworaku 75m2 bezczynszowe z działką przy pałacu Rejowiec ul. Przemysłowa do remontu, tel. 825 688 233
- Mieszkanie w kamienicy bezczynszowe 49m2 Ip. ul. Siedlecka, 175.000zł, tel. 509 675 850
- Parter 2 pokoje po remoncie ul. Szymanowskiego, 300.000zł, tel. 507 982 778
- Stawy rybne wraz z budynkami (52ha) dawny PGR, zasilane wodą ze źródeł, tel. 692 273 532
- Ziemia rolna II kl. 1,7ha gm. Rejowiec, 120.000zł, tel. 506 207 514

ZDECYDOWANIE KUPIĘ GARAŻ W CHEŁMIE tel. 606 945 577

USŁUGI

Cyklinowanie bezpyłowe, parkiety, panele, tel. 602 324 113

- Anteny - TV/SAT, dekodery, tel. 508 374 308
- Pozycjonowanie - www.neo-seo.pl tel. 512 392 940

Cyklinowanie bezpyłowe, tel. 503 685 890

Malowanie dachów, mycie, odrdzewianie, tel. 516 964 592

MALOWANIE DACHÓW, TEL. 604 217 219

Malarz pokojowy - przyjmę zlecenie, tel. 665 670 947

Organizacja eventów, imprez integracyjnych, przejażdżki quadem. NST Sp. z o.o., tel. 691 170 170

Posadzki mixokretem, tel. 600 120 907

Remonty, tel. 781 420 176

Remonty budynków, ocieplenia i elewacje, tynki wewnętrzne i zewnętrzne, malowanie, gipsowanie i gładzie - bardzo solidnie, tel. 730 658 803

Rusztowania wynajmę, tel. 795 204 150

Tłumacz przysięgły j. niemieckiego tel. 604 210 111

TYNKI MASZYNOWE – gipsowe, cementowo-wapienne, elewacje, wykończenia wnętrz, posadzki mixokretem, tel. 506 396 999

Wynajmę ponton 3,6m, sztywna podłoga, mocny silnik elektryczny 5HP. Możliwy dowóz. Tel. 794 294 251

BUDOWA I NAPRAWA

- Bale i deski topolowe, silnik 7kW z wózk., rury pcv 160mm, wertykulator solo z sil. Honda 5,5hp, kamienie na oczko, tel. 500 873 153
- Bateria kuchenna jednootworowa stojąca srebrna nowa, 100zł, tel. 508 344 751

Sprzedaż deski olchowej, sosnowej, bukowej, tel. 609 413 767

- Betoniarka do remontu 250l, beczka na paliwo 200l, silnik 7,5kW, beczka 1000l metalowa, tel. 530 791 500
- Betoniarka nowa 800zł (w Castoramie kosztuje 1.000zł), tel. 509 499 968
- Drzwi wewnętrzne białe 70 i 80, zawiasy do bramy drewnianej 4szt. +skoble, tel. 512 495 004
- Drzwi zew. L78, drzwi wew. z futryną P70, drzwi wew. z szybkami ciemne P80, futryna metal. L80, tel. 508 901 693
- Gazowy podgrzewacz wody Termet Electronic, tel. 607 609 326
- Obrabiarka do drewna firmy Akron nowa 3kW 230V, tel. 694 729 722
- Okno PCV wym. 120x120 - kupię, tel. 604 873 713
- Rura grubościenna o wym. 2000x110x11mm i szyna kolejowa dł. 3m, tel. 512 343 699
- Skrzydło drzwiowe pokojowe ciemne z dwoma szybkami L80, drzwi łazienkowe z 1 szybką P70, tel. 691 469 619
- Strugi (heble) ręczne różnego rodzaju, tel. 797 552 195
- Uprzątnę pozostałości po budowie, tel. 511 681 542

MEBLE, AGD, RTV

- Biurko 3 szufl. orzech średni, tapczan 1os., tel. 508 901 693
- Kanapa 2-os. rozkładana nowa miodowa, możliwość schowania pościeli, 800zł, tel. 664 784 982
- Łoże z materacem 200x160cm w kolorze jasnym, zagłówek w kolorze białym st. idealny, 950zł, tel. 507 506 152
- Magnetowid Panasonic J45HQ, tel. 504 377 961
- Maszyna do szycia Łucznik szafkowa solidna, tel. 698 516 411
- Meble kuchnia 3m st. db. +okap st. bdb. +zlew st. db. +wersalka st. db. +dywan 330x230cm, tel. 572 960 263
- Meble niemieckie różne, tel. 506 094 800
- Pralka z góry ładowana Elektroluks uszkodzona do wymiany łożysko, tanio, tel. 602 629 188
- Sokowirówka, 100zł, tel. 662 671 613
- Telewizor Plazma 32" pilot Samsung bez dekodera, 250zł, tel. 500 486 835
- Wersalka po kompletnej renowacji nowy materiał gąbka sprężyny jak nowa zapewniam transport, 630zł, tel. 507 841 669
- Wieszak 3-ramienny stojący, 100zł, tel. 662 671 613

SPORT, ZDROWIE I URODA

- Hulajnoga mechaniczna 50zł, tel. 530 096 356
- Masz problem z alkoholem? Chcesz przestać pić? Zadzwoń. Czekamy codziennie w godz. 18-21, tel. 518 757 967
- Materac przeciwodleżynowy, krążki przeciwodleżynowe, pianka do mycia - za wszystko 100zł, tel. 691 515 420
- Oddam materac przeciwodleżynowy, tel. 601 386 648
- Rower do gimnastyki, tel. 609 380 405
- Rower dziecięcy 8-9 lat st. bdb., 600zł, tel. 601 879 385
- Rower górski 26", tel. 508 901 693
- Rower Kross Trans Siberian męski 28" przerzut. Shimano

DOCIEPLENIE BUDYNKÓW
MALOWANIE ELEWACJI
Realizujemy program
Czyste powietrze
☎ 783 800 351

eprasa.pl 1200a05b16

SPRZEDAŻ
- piasek płukany do mixokreta
- piasek budowlany, podsypkowy
- kruszywa drogowe
- żwir płukany, pospółka
- ziemia czarna ogrodowa

AS-TRANS Chełm ul. Zielna 14 tel. 782 748 918 509 727 383

rama alum. amortyzator przód bagażnik oświetl., 1.150zł, tel. 885 220 050

- Rower nowy damka koła 26", tanio, tel. 600 331 671
- Rower Romet Konsul koła 26" biało-czerwony, 280zł, tel. 606 337 328
- Rower składak koła 24, rower górski Grand koła 26, mało używane, tel. 504 559 168
- Rowerek dla chłopca 4-6 lat oddam, tel. 500 645 736
- Spotkania Dorosłych Dzieci Alkoholików, poniedziałek godz. 18:00, ul. Reformacka 24, Chełm. Zapraszamy, tel. 606 588 208

SPRZEDAM INNE

- 7 garniturów 7 marynarek na 176cm wzrostu z bdb. materiałów jak nowe różne kolory, tel. 504 377 961
- Beczka aluminiowa poj. 2500l, tel. 512 343 699
- Bojler Ariston Thermos Spa 100l gaz ziemny 200zł, piekarnik konwekcyjny 3 półki sz.84 w.50 gł.65 cm 1.300zł, tel. 504 190 470
- Drewno na opał różne dowóz gratis, od 200zł, tel. 508 105 472
- Drewno opałowe c.o. kominkowe, pocięte porąbane, sosna olcha brzoza osika, transport gratis, od 200zł, tel. 723 816 889
- Drewno opałowe i kominkowe dąb klon jawor jesion brzoza olcha sosna osika wiąz, tel. 517 845 500
- Drewno opałowe sosna transport gratis Chełm i okolice Włodawa Rejowiec, 140zł/mp, tel. 514 349 478
- Drewno opałowe suche czereśnia grubo rąbana gotowa do palenia ok. 7m3, 500zł/m3, tel. 517 164 975
- Drewno opałowe, 360-280zł, tel. 607 803 931
- Drzwi wew. sosnowe 8szt. po 140zł, lodówka 180zł, kuchenka gaz. 4 palniki 200zł i 3 palniki 150zł, bojler 100l 120zł, tel. 504 190 470
- Duża butla 33kg na propan-butan, tel. 607 609 326
- Fotelik samochodowy fioletowy firmy 4Baby do 30kg st. bdb., 150zł, tel. 785 462 775
- Fotelik samochodowy, Chełm, 80zł, tel. 505 996 061
- Goratex kol. zielony (zainteresowanym wyślę zdjęcia), 380zł, tel. 501 145 332
- Hulajnoga mechaniczna 50zł, tel. 530 096 356

TŁUMACZENIA PRZYSIĘGŁE
jęz. francuski i włoski
tel. 511 805 187

Balustrady balkonowe w cenie złomu sprzedam, tel. 887 883 555

Pianino marki „Legnica" mało używane, czarne, tel. 509 642 170

- Kiosk metalowy typu „szczęka", tel. 509 299 052
- Koła pasowe na pasy klinowe różne rozmiary, tel. 609 153 721
- Lornetka myśliwska 10x50, lornetka noktowizyjna 5x60, Chełm, tel. 603 656 350
- Nowe książeczki dla dzieci, zabawki - niedrogo, tel. 501 682 755
- Odkurzacz do popiołu nowy 150zł, bojler 80l z grzałką 150zł, dmuchawa do liści elektr., 100zł podkaszarka el. 80zł, tel. 506 468 070
- Odzież używana po sklepowa, cena hurtowa 1zł/szt., tel. 506 337 128
- Paki ubranek chłopięcych r. 104, 110, 116, 12,2 128 i dziewczęcych r. 86/92, buty chłopięce r. 27, 28, 29, 30, 31, tel. 501 682 755
- Saksofon tenorowy z futerałem st. bdb., 1.050zł, tel. 669 408 060
- Silnik 230V z pralki, tel. 504 377 961
- Skóry baranie ciemne i jasne, licowe i zamszowe, kupony materiałów wełnianych, tel. 504 377 961
- Traktorki kosiarki piły spalinowe elektryczne elektronarzędzia glebogryzarki skuter 125cm3 podkaszarki spalinowe, tel. 721 536 080
- Walizki tekturowe, zegarki damskie, żelazka el. z lat 50-tych u. wieku, tel. 504 377 961
- Węgiel orzech piec c.o. 1,6m3, stemple żerdzie słupki świerk na krokwie deski, tel. 505 178 329
- Właz żeliwny 200zł, bojler 100l 120zł, piekarnik elek. na siłę konwekcyjny 3 półki sz.84 w.50 gł.65 cm 1.300zł, tel. 504 190 470
- Wsypowe poszewki 2szt. 90x78cm +1 mała 65x42cm, 50zł, tel. 505 400 035

KUPIĘ

- Absolutnie i zdecydowanie mieszkanie w Chełmie I-IIIp., gotówka, tel. 798 869 013
- Antyki artefakty monety odznaki obraz zegar porcelana inne starocia, tel. 781 943 519
- Antyki monety militaria znaczki pocztówki płyty medale, tel. 605 541 416
- Aparaty foto, bagnety, monety złote, srebrne, pamiątki wojskowe, zegarki, inne srebrne wyroby - kupię, tel. 796 273 327
- Blachę trapezową z demontażu kupię, tel. 661 426 225
- Dom w Chełmie lub okolicy (do 10km) może być do remontu, adaptacji, stan surowy, tel. 513 010 121
- Działkę pod wykopanie stawu kupię - Stołpie, Nowosiółki, Leonów, tel. 797 575 587
- Garaż murowany w Chełmie kupię, tel. 605 657 046
- Kupię mieszkanie - zadłużone, z problemami, udział, spadek, tel. 735 381 877
- Mieszkanie do 400.000zł dowolna ulica, tel. 518 144 911
- Mieszkanie do remontu 0-IIIp. kupię, tel. 500 799 885
- Mieszkanie do remontu kupię, zadzwoń i zapytaj, tel. 669 707 262
- Mieszkanie kupię za gotówkę bez pośredników - może być do remontu/zadłużone, tel. 503 100 162
- Mieszkanie w Krasnymstawie kupię za gotówkę bez pośredników - może być do remontu/zadłużone, tel. 503 100 162
- Motorynkę, może być bez dokumentów, może być niekompletna, tel. 669 431 888
- Nieruchomość w Chełmie, tel. 513 010 121
- Niszę w kolumbarium, tel. 501 620 502
- Okno PCV wym. 120x120 - kupię, tel. 604 873 713
- Pilarki kosy uszkodzone Stihl Husqvarna Makita Dolpima piły do betonu kosiarki, tel. 785 231 548
- Silnik Romet 23 motorynka Ogar 205 do remontu, tel. ???
- Skupujemy motocykle, antyki, starocie, pamiątki z PRL, tel. 698 693 846

Kowadło kupię, tel. 508 983 050

WYNAJMĘ

- 1os. Pokój dla kobiety pracującej / studentki, wifi, osobna łazienka, tel. 698 607 603
- Budynek 35m2 parking 200m2 na działalność gosp. przy ul. Metalowej gm. Chełm, tel. 792 464 275
- Garaż blaszany 3x4 przy ul. Ogrodowej, tel. 791 892 188
- Garaż murowany ul. Poległych, tel. 509 518 852
- Lokal handlowy 34,8m2 Chełm ul. Lubelska „Pod Górką", 1.000zł, tel. 609 413 963
- Mieszkanie 1p duży +k+ł+pp dla uczących się lub pracujących ul. Łączna blisko park i PKP, 900zł +opłaty, tel. 602 469 322
- Mieszkanie 54m2 Ip. os. Bazylany, tel. 502 360 805
- Mieszkanie tanio wynajmę Rejowiec Fabryczny, tel. 726 145 905
- Pokój wynajmę dla 2 osób, 500zł, tel. 507 982 778

INNE

- Chrust i gałęzie na opał - oddam, tel. 607 795 602
- Oddam materac przeciwodleżynowy, tel. 601 386 648
- Odstąpię działkę rekreacyjną (między PKP-Miasto a wiaduktem) cena niewysoka, tel. 602 469 322
- Rowerek dla chłopca 4-6 lat oddam, tel. 500 645 736
- Zlecę montaż desek do czoła dachu, potrzebny do tego jest samochód z wysięgnikiem koszowym, Chełm, tel. 501 046 852

ROLNICTWO I OGRODNICTWO

- 2 wałki odbioru mocy dł. 800mm i 900mm do ciągnika, tel. 512 343 699
- Beczka aluminiowa poj. 2500l, tel. 512 343 699
- Brony 3 siewniki zboż. brony 5 ciężkie sztywne pług 4 konny wóz 16 gnójanki wasążek, tel. 667 709 599 (wieczorem)
- Brony 5-3 pługi 5 podorywka 3-2 Grudziądz opryskiwacz kultywator pług 2 do papaja blacha trapez na borty silnik 5kW, tel. 691 742 826
- Brony polowe 4m ząb 16 sztywne st. bdb., 2.200zł, tel. 666 092 388
- Chomąto typ radomski na średniego konia, tel. 512 343 699
- Ciągnik C330, 1978r. z kabiną zarejestrowany, Krasnystaw, tel. 505 132 911
- Ciągnik C-360, 1982r. bez dokumentów st. db., 14.800zł, tel. 728 936 485
- Ciągnik SAM silnik ES 12 podnośnik części Stara przód C-325, tel. 661 634 325
- Ciągnik Ursus Perkins C360, 1983r. pierwszy właściciel zarejestrowany i ubezpieczony, tel. 603 853 563
- Części do C-330, śrutownik, wirówka do mleka, sito do kombajnu Bizon, zawiasy metalowe do bram, tel. 787 498 304
- Działka 320m2, ROD ul. Polna, domek, woda, prąd, nasadzenia, tel. 500 808 169
- Działka 475m2, ROD ul. I Pułku Szwoleżerów, domek, drzewa, krzewy, tel. 695 632 427
- Działka ok. 3a, ROD im. 22 Lipca ul. Bursztynowa okolice Glinianek, ogrodzona, mała altana, 6.000zł, tel. 885 016 736
- Facelia, gorczyca, miód z własnej pasieki, pszenica jara Tybald, czosnek wiosenny, Siedliszcze, tel. 798 077 222
- Groch - połówki, Horodyszcze, 1zł/kg, tel. 510 105 010
- Groch siewny czyszczony worki 25kg, Horodyszcze, 1,70zł/kg, tel. 510 105 010
- Jęczmień jary pierwszy odsiew po centrali, tel. 725 666 137
- Koła bezdętkowe na 6 otworów 275/70/22.5 komplet, tel. 691 733 249
- Koniczyna w belach kiszonka 2022r., jęczmień jary, okol. Chełma, tel. 502 363 740
- Kosa spalinowa sprawna, 250zł, tel. 697 143 080
- Kosy spalinowe Stihl FS-240 i FS-260, głowice, żyłka lub inne, szelki st. bdb., tel. 577 677 441
- Kultywator elektryczny na działkę, kosiarka elektryczna - tanio, tel. 513 788 771
- Maliny, żywokost, żarnowiec, sosna, brzoza, tel. 512 396 552
- Miody z własnej pasieki rol. hand. deta. lipa wielokwiat rzepak akacja słoik 0,9l, 35zł, tel. 665 369 981
- Miód wielokwiatowy z własnej pasieki (dowóz w mieście w cenie), 38zł (do negocjacji przy większej ilości), tel. 514 905 547
- Miód z własnej pasieki 35zł, jabłka z własnego sadu niepryskane, tel. 603 583 234
- Odstąpię działkę rekreacyjną (między PKP-Miasto a wiaduktem) cena niewysoka, tel. 602 469 322
- Opony Continental 650/65/38, opony Michelin 540/65/28 st. bdb., tel. 603 853 563
- Opony nowe C330/T25, 12.4x28, pług 2skib. zagonowy, przyczepa drewniana zabudowa, tel. 533 795 747
- Owies na zasiew ładny gruby, 130zł, tel. 533 330 805
- Pieczywo po terminie chleb bułki sprzedam, Hrubieszów Chełm Zamość, tel. 519 412 848
- Pług 2skib., brony 3-polowe, kultywator 13, obsypnik 3-rzędowy, 2.100zł, tel. 662 623 136
- Pług 2skib., kultywator 15łap., brony ciąg. 5 lub 3, słoneczko 5, przyczepa landara 1oś. met. do transportu, tel. 605 490 938
- Pług 5skib. podorywkowy, kultywator 16łap., tel. 698 911 610
- Przyczepa 3,5t wóz platforma przyczepa 1oś. 300x150x40 oś

PRZEPROWADZKI TRANSPORT
P.K.TRANS TEL: 500-152-192

OLEK TRANS
HOLANDIA - BELGIA - NIEMCY
+48 698 613 642
+48 82 575 72 69
PRZEWÓZ OSÓB i PACZEK
www.olek-trans.pl

SCHODY, PODŁOGI, PARAPETY, BLATY, STOŁY, SZTACHETY, DESKI ELEWACYJNE, kantówki, listwy wykończeniowe
PRODUCENT tel. 609 413 767, 82 563 74 62

Zakład Doskonalenia Zawodowego w Lublinie - Oddział w Chełmie

CENTRUM KSZTAŁCENIA

tel./fax 82 564 22 69 www.zdz.chelm.pl e-mail: ck@zdz.chelm.pl

Agent celny	19 kwietnia 2023 r. godz.15.00
Operator obrabiarek CNC	kwiecień 2023 r.
Budowlane – różne zawody (glazurnik, malarz, brukarz, itp.)	kwiecień 2023 r.
Szkolenia okresowe BHP dla wszystkich grup zawodowych	kwiecień 2023 r.
Pierwsza pomoc przedmedyczna	kwiecień 2023 r.
Fryzjerski z egzaminem czeladniczym	19 kwietnia 2023 r. godz.15.00
Kadrowo-płacowy z obsługą sekretariatu	kwiecień 2023 r.
Kasjer walutowy	kwiecień 2023 r.
Kierowca wózków jezdniowych w egzaminem UDT	kwiecień 2023 r.
Kucharz małej gastronomii	kwiecień 2023 r.
Kurs kroju i szycia	kwiecień 2023 r..
Księgowość z obsługą komputera	kwiecień 2023 r.
Magazynier z obsługą wózka widłowego w egzaminem UDT	kwiecień 2023 r.
Obsługa kas fiskalnych	kwiecień 2023 r.
Opiekunka osób starszych i niepełnosprawnych	11 kwietnia 2023 r. godz.10.00
Obsługa pił spalinowych i kosiarek	17 kwietnia 2023 r. godz. 9.00
Eksploatacja urządzeń, instalacji i sieci gazowych	11 kwietnia 2023 r. godz. 9.00
Pedagogiczny dla instruktorów praktycznej nauki zawodu	kwiecień 2023 r.
Kurs przyuczający do zawodu elektryka i przygotowujący do egzaminu na uprawnienia SEP	kwiecień 2023 r.
Spawanie E,G, MAG, MIG,TIG	kwiecień 2023 r.
Ślusarz/Tokarz/Frezer	kwiecień 2023 r.

DREWNO OPAŁOWE I KOMINKOWE
GRAB, BRZOZA, OLCHA, DĄB
Szeroki wybór
Dowozimy
Zapraszamy na plac
TARTAK ZOLD WOOD, Rakołupy Duże tel. 513-303-650

Kupię stare MONETY MEDALE, SZABLE i inne STAROCIA tel. 606 945 577

KUPON OGŁOSZENIOWY

nowy tydzień tygodnik lokalny

- ❑ Sprzedam Auto-Moto
- ❑ Sprzedam Nieruchomości
- ❑ Sprzedam Inne
- ❑ Wynajmę
- ❑ Budowa i Naprawa
- ❑ Meble, AGD-RTV
- ❑ Sport, Zdrowie i Uroda
- ❑ Rolnictwo
- ❑ Zwierzęta
- ❑ Kupię
- ❑ Szukam Pracy
- ❑ Inne ...

TREŚĆ OGŁOSZENIA (należy wypełnić DRUKOWANYMI literami)

CENA TELEFON

Imię, nazwisko, adres ogłoszeniodawcy (do wiadomości redakcji):

INFORMACJE dla ogłoszeniodawców!

- **Ogłoszenia dotyczące usług SĄ PŁATNE**
- **Ogłoszenia towarzyskie SĄ PŁATNE.**
- **Ogłoszenia „dam pracę" przyjmujemy w redakcji (bezpłatnie)**
- **Anonse matrymonialne są bezpłatne (przyjmujemy je tylko w redakcji - nie należy ich składać na kuponach).**

Adresy skrzynek: CHEŁM: • market Carrefour • targowiska przy Al. Armii Krajowej, Al. Piłsudskiego oraz Pl. Kupieckim • Dom Handlowy CRS • w sklepie Gama przy ul. Hrubieszowskiej • ul. Trubakowska (sklep GAZDA); KRASNYSTAW: • ul. Zawieprze 1; Plac 3 Maja 25 (Alior Bank), sklep Gama przy ul. Królowej Sońki REJOWIEC: • Budynek przedszkola miejskiego; sklep Gama ul. Słoneczna WOLA UHRUSKA: • Sklep Auto-Dom WŁODAWA: • Apteka naprzeciwko Urzędu Miasta. LEŚNIOWICE: sklep Groszek ŻMUDŹ: sklep Lewiatan BIAŁOPOLE: sklep Lewiatan KAMIEŃ: sklep Gama DOROHUSK: sklep Lewiatan RUDA-HUTA: sklep Gama WOLA UHRUSKA: sklep ABC WIERZBICA: sklep ABC Basia SIEDLISZCZE: sklep Ekspres Market, ul. Szpitalna 3 SIENNICA RÓŻANA: sklep Groszek Kupony wybieramy ze skrzynek w poniedziałki (gminy) i czwartki (Chełm).

JEDEN KUPON = JEDNA EMISJA OGŁOSZENIA

eprasa.pl 1200a05b16

z kołami borty rozrzutnika oś przyczepy piasty krajzega, tel. 691 742 826

- Przyczepy: HL, KW-6011, THK-5 do remontu, tel. 691 733 249
- Pszczoły sprzedam, tel. 789 285 126
- Pszczoły z ulami warszawskie poszerzane 4szt. sprzedam w dobrej cenie, tel. 663 494 500
- Pszenica jara rok po centrali odmiana Telimena, 200zł/q, tel. 607 609 326
- Pszenica ozima, jęczmień jary - sprzedam, w Okszowie, tel. 699 826 473
- Rodziny pszczele z ulami lub bez warszawskie poszerzane, 700zł, tel. 662 325 858
- Rozrzutnik 1oś., kultywator 14łap., pług 3skib., tel. 518 729 997

Kupię ciągniki, przyczepy, mogą być do remontu, rejestrowane bądź nie, kombajny zbożowe, tel. 669 681 711

Zetor-Ursus części: silniki, mosty, skrzynie, kabiny i inne - sprzedam, tel. 601 598 983

- Rozrzutnik jednoosiowy, taśmociąg do obornika - sprzedam, tel. 669 152 567
- Rura grubościenna o wym. 2000x110x11mm i szyna kolejowa dł. 3m, tel. 512 343 699
- Sadzonki - sosna, brzoza, świerk szlachetny, gm. Wola Uhruska, tel. 790 505 943
- Siano w belach pogodne 120x120cm na sztuki i słoma okol. Chełma, tel. 501 590 880
- Siewnik ogrodowy jednorzędowy do nasion punktowy, tel. 512 343 699
- Siewnik zbożowy 17lej. z zaczepem do ciągnika, tel. 798 692 262
- Soja Abelina 400kg, tel. 513 157 623
- Soja pierwszy wysiew - sprzedam, tel. 507 850 593
- Spawarka wirowa z przewodami, kombajn Fortschritt 512, ciągnik Władimirec T-25, ziągnik Zetor 8011, śrutownik, tel. 506 390 764
- Suszarka do pyłku pszczelego, wialnia do pyłku, mieszalnik do ciasta, młynek do pierzgi, tel. 694 729 722
- Śrutownik Bąk kompletny silnik 7,5kW st. bdb., tel. 509 104 446
- Śrutownik, słoneczko 5-kołowe do siana, orzechy włoskie 3zł/kg, tel. 507 920 046
- Ule korpusowe z pszczołami po przezimowaniu - sprzedam, tel. 509 101 674
- Ule z pszczołami warszawskie poszerzone lub dadanta, 500zł, tel. 722 275 651
- Waga 500kg płaska suwakowa, 500zł, tel. 722 275 651
- Waga metalowa 1t możliwość ważenia zwierząt, 1.200zł, tel. 605 055 521
- Węza pszczela dad. 60zł/kg, ule dad. do remontu 100zł/szt., pojemniki na miód, ramki nowe i inne rzeczy, tel. 694 729 722
- Wóz żelazny zaczepiany do ciągnika szer. platformy 160x400x40 wys. bort, tel. 722 275 651
- Wóz, siewnik do zboża, do nawozu, roztrząsacz do siana, wał korbowy do silnika Ursus 3P, tel. 515 370 825
- Wózek 1oś. pług 2skib. kultywator, parnik elektryczny, Krasnystaw, tel. 505 132 911
- Zaczep dolny do ciągnika, zawiasy do bramy drewnianej 4szt. +skoble, tel. 512 495 004
- Ziemniaki bardzo wczesne Denar, stemple budowlane sosnowe 3m, tel. 825 671 662
- Ziemniaki jadalne żółte bardzo smaczne, tel. 603 361 642

ZWIERZĘTA

- 2 klacze 6l. i 8l., ogier 7l., 10.000zł, tel. 692 126 595
- Baran kameruński łagodny nagłaskany, owce kameruńskie zakocone i młode, kozioł mięsny i kozioł typ mleczny, tel. 512 396 552
- Chomąto typ radomski na średniego konia, tel. 512 343 699
- Garbonosy żółte szaryki bociany boki nefke górniaki, tel. 794 352 506 (po 18:00)
- Gołębie pocztowe polskie, obrączkowane, +karty, 60szt., tel. 507 377 277

FIRMA W NIEMCZECH ZATRUDNI
- kierowców kat. C, CE,
- pomocnika do warsztatu samochodów ciężarowych i osobowych
- pomocnika do prac budowlanych

AUTO-MEDYK
Hohenroder Weg 53
38259 Salzgitter
Telefon: +49 5341-176688-19
Mobil: +49 163-4338030
andreas.medyk@auto-medyk.de
Rozmowa w j. polskim

- Gołębie pocztowe zagraniczne 30szt., tel. 507 377 277
- Gołębnik z gołębiami szaryki czubate - sprzedam, tel. 507 850 593
- Jaja lęgowe kur - turkusowe i zielone, koza z koźlęciem, tel. 512 396 552
- Jałówka 6mies. czerw. białą, tel. 501 590 880
- Jałówka czerwono-raba od dużych krów 4mies., okol. Chełma, tel. 502 363 740
- Klacz 2-letnia główna księga, ogier 2-letni kandydat na aukcji z dobrym rodowodem, 9.500zł, tel. 883 561 625
- Klacz zimnokrwista 4l. źróbka 3mies. i źrebna źrebica 8mies. grube konie gniade okol. Chełma, tel. 600 273 905
- Króliki samce i samice, tel. 506 550 230
- Króliki sprzedam samce, samice i młode, 20zł, tel. 785 415 830
- Opieka nad psem lub kotem podczas twojej nieobecności (Fecebook: psiamamka.pl), tel. 509 467 879
- Owce sprzedam gm. Kamień, tel. 825 670 120 (po 17:00)
- Owczarki niemieckie szczeniaki długowłose z rodowodem, czipem oraz kompletem szczepień, 950zł, tel. 506 291 700

NAUKA

- Angielski dla każdego (tych zdolnych i opornych) - nauczyciel z wielolet. dośw., 45zł/h, tel. 661 323 565
- Chemia lekcje indywidualne u nauczyciela szkoła podstawowa i średnia, tel. 512 514 211
- Korepetycje z matematyki poziom szkoły podstawowej, przygotowanie do egzaminu 8-klasisty, tel. 668 669 320
- Matematyka - matura, nauczyciel LO, egzaminator, tel. 503 029 730

DAM PRACĘ

Zatrudnię elektromontera do robót związanych z budową sieci elektroenergetycznych SN/nn, tel. 697 270 063

- Zlecę montaż desek do czoła dachu, potrzebny do tego jest samochód z wysięgnikiem koszowym, Chełm, tel. 501 046 852

SZUKAM PRACY

- Cięcie drewna rąbanie uprzątanie domów posesji malowanie roboty budowlane, tel. 608 109 567
- Murarz-tynkarz dociepleniowiec wszelkie prace budowlane, tel. 511 681 542
- Opiekunka do dziecka z doświadczeniem pedagogicznym, tel. 504 519 992
- Pomaluję mieszkanie, tel. 695 738 707
- Poszukuję pracy fizycznej sprzątanie posesji kopania działki cięcie rąbanie drewna lub innej pracy, pilnie, tel. 451 526 075
- Wycinka drzew zarośli w trudnych miejscach, pielęgnacja żywopłotów, czyszczenie wentylacji, kominów, tel. 791 958 504
- Wycinka krzewów, wrzucanie węgla, cięcie drewna, koszenie, naprawy +narzędzia własne, tel. 608 800 380
- Zaopiekuję się osobą starszą chodzącą kobietą, posprzątam, umyję okna, zrobię zakupy, posprzątam groby, tel. 519 700 179

Xantia świętuje 30. urodziny

Citroën Xantia, samochód zaprezentowany po raz pierwszy w marcu 1993 roku podczas Salonu Samochodowego w Genewie, świętuje swoje 30. urodziny i staje się modelem kolekcjonerskim. Wyprodukowana w ilości 1 326 259 sztuk w latach 1993-2010, głównie w fabryce w Rennes-la-Janais, stała się kultowym modelem marki Citroën.

Początkowo oferowane były dwa poziomy wyposażenia (SX i VSX) w trzech różnych wersjach silnikowych. Wersje najwyżej sytuowane w gamie wyposażone były w hydropneumatyczny system „Hydractive II" - układ zawieszenia sterowany elektronicznie, ograniczający boczne przechyły nadwozia i poprawiający trzymanie się drogi bez negatywnych skutków dla komfortu jazdy. W 1994 roku na rynku pojawia się wersja Activa, w której nadal oferowany jest system Hydractive II, ale uzupełniony o dwa siłowniki zapobiegające przed przechyłem bocznym większym niż 0,5 stopnia, co wymagało zwiększenia liczby kul zawieszenia do 10. Tak wyposażona Xantia mogła pokonywać zakręty bez przechyłów bocznych nadwozia. Technologia ta doprowadziła do opracowania przez firmę Michelin specjalnych opon. W 1995 roku w sprzedaży pojawiła się Xantia kombi. W 1997 roku Xantia przeszła facelifting. Wreszcie w 1998 roku w modelu Xantia jako pierwszym w Grupie PSA zostaje wprowadzony nowy silnik wysokoprężny 2.0 HDi ze wspólną listwą wysokociśnieniowego wtrysku paliwa. Komfort, bezpieczeństwo, nowoczesne technologie i przyjemność prowadzenia samochodu to kluczowe określenia tego rynkowego nowicjusza w 1993 roku. W tamtych czasach model ten oferował niedościgniony poziom komfortu na fotelach z pikowaną tapicerką, która stała się znakiem rozpoznawczym Xantii i modeli, które po niej następowały. W kabinie Xantia prezentowała pełną harmonię barw i materiałów wkomponowanych w funkcjonalnie urządzoną przestrzeń. Ponadto była to kabina wzmocniona, o sztywniejszej konstrukcji i zbudowana z grubszych blach zabezpieczonych antykorozyjnie oraz posiadająca dodatkowe wzmocnienia w drzwiach dla podniesienia poziomu bezpieczeństwa pasażerów i kierowcy.

Bezpieczeństwo podróży w towarzystwie zwierząt

Przewóz czworonożnych przyjaciół

Według badań przeprowadzonych przez American Automobile Association wynika, że aż 80% właścicieli zwierząt przewozi swoje pupile w samochodzie. Niezależnie od tego, czy jedziemy na dłuższe wakacje, do weterynarza, czy po prostu na krótką wycieczkę za miasto, należy pamiętać, że przewożenie czworonożnych członków rodziny bez odpowiednich zabezpieczeń może być niebezpieczne. Mając to na uwadze marka Seat oferuje gamę produktów, które pomogą zwiększyć bezpieczeństwo futrzanych przyjaciół podczas podróży samochodem.

Przepisy prawne a transport zwierząt

Zgodnie z polskimi przepisami, przewóz czworonożnych pasażerów samochodami osobowymi jest dozwolony, pod warunkiem spełnienia określonych wymagań dotyczących ich ochrony i dobrostanu. Zwierzęta muszą być transportowane w sposób zapewniający im dostateczną ilość powietrza, wody oraz światła, a także w odpowiedniej temperaturze. W przypadku przewozu psów i kotów w autach osobowych przepisy zalecają wykorzystanie specjalnych akcesoriów, zwiększających bezpieczeństwo. Natomiast według badań przeprowadzonych przez American Automobile Association , tylko 16% właścicieli zwierząt stosuje specjalne zabezpieczenia podczas jazdy. Nieprawidłowy transport zwierząt samochodami osobowymi może skutkować nałożeniem kary finansowej lub ograniczeniem wolności. Wysokość grzywny w zależności od sprawy może wynosić od 500 do nawet 5 tys. złotych. Ponadto, w przypadku naruszenia przepisów dotyczących transportu zwierząt, możliwe jest również wyłączenie pojazdu z ruchu drogowego.

Jak zadbać o bezpieczeństwo zwierząt podczas jazdy?

W 2021 roku w Nowej Zelandii przeprowadzono badanie, które miało zweryfikować zachowania kierowców i stosowanie zabezpieczeń dla zwierząt w trakcie podróży samochodem. Wyniki sugerują, że większość kierowców nie stosuje odpowiednich zabezpieczeń dla swoich zwierząt. Z badania można także wnioskować, że świadomość zautomatyzowanych właścicieli zwierząt i ich zainteresowanie bezpieczeństwem czworonożnych przyjaciół wyraźnie rośnie. Ponadto amerykańska organizacja AAA przeprowadziła testy z użyciem manekinów psów, które miały symulować zachowanie zwierzęcia podczas nagłego hamowania lub zderzenia. Testy te wykazały, że w przypadku braku odpowiedniego zabezpieczenia, nawet małe psy mogą powodować poważne zagrożenie dla pozostałych pasażerów w momencie wypadku lub gwałtownego hamowania. Nawet w trakcie jazdy z prędkością 50 km/h, pies ważący 3 kg może odpowiadać masie ponad 90 kg w przypadku nagłego zderzenia. Marki motoryzacyjne zauważają potrzebę dbania o futerkowych przyjaciół swoich klientów. Seat proponuje specjalne produkty z myślą o zwierzętach, zapewniając m.in. szelki wyposażone w dodatkowy pasek, aby przymocować je do gniazda pasa bezpieczeństwa. Uprząż można zakupić w czterech wariantach rozmiarowych, dedykowanych dla psów i kotów o masie ciała w przedziale od 2 do nawet 40 kg. Hiszpańska marka oferuje także transportery dla zwierząt, wykonane z miękkiego materiału z możliwością wpięcia do gniazda pasa przy fotelu. Akcesoria te pozwalają nie tylko zadbać o bezpieczeństwo przewożonych zwierzą, ale również pozostałych pasażerów i kierowcy.

Zdrowie i komfort futrzanych pasażerów

Jedną z podstawowych zasad komfortowego transportu zwierząt jest przygotowanie odpowiedniego miejsca przed rozpoczęciem jazdy. Najlepiej, aby futerkowy członek rodziny znajdował się w tylnych częściach samochodu, a nie na siedzeniu pasażera. Nie powinno się także trzymać pupila na kolanach kierowcy lub pasażerów. Dobrym sposobem na wydzielenie miejsca dla czworonożnego towarzysza jest ułożenie na siedzeniach lub w bagażniku specjalnej maty, która dodatkowo ochroni tapicerkę przed sierścią i brudem. Marka Seat dysponuje w swojej ofercie pokrowcami do bagażników oraz matami na tylne siedzenia. Jedną z najważniejszych kwestii jest kategoryczny zakaz pozostawiania zwierzęcia w zamkniętym samochodzie na długi czas. Nawet w chłodne dni temperatura w zamkniętym samochodzie może szybko wzrosnąć, co zagraża zdrowiu i życiu pupila. Z kolei podstawową sprawą podczas podróży samochodem w towarzystwie czworonożnego przyjaciela jest zapewnienie mu możliwości zaspokojenia potrzeb fizjologicznych, robiąc regularne postoje co 2-3 godziny w trakcie podróży. W tym czasie zwierzę może rozciągnąć kończyny, zjeść oraz nawodnić się w komfortowych i stabilnych dla niego warunkach.

CHEŁM OPON SERWIS Baza
OPONY CAŁOROCZNE
82/565-18-95
Dembowskiego 1/2

DOSTAWCY PRĄDU®
www.akumulatorypolska.pl
AKUMULATORY
Doradzamy Montujemy Ładujemy
centrum akumulatorów i klimatyzacji
Chełm, ul. Kolejowa 5, tel. 797 91 00 91 Pn.-Pt. 8-17 Sob. 8-14

eprasa.pl 1200a05b16

Zawodniczki Cementu Gryfa (od lewej): **Angelina Łysak**, **Katarzyna Krawczyk, Olga Padoszyk, Daniela Tkaczuk, Anastazia Padoszyk,Wiktoria Kamela** i **Alicja Nowosad** pozują do zdjęcia z **Igorem Lobasem,** chełmskim szkoleniowcem, który pełni funkcję drugiego trenera kadry narodowej podczas przedświątecznego zgrupowania kadry, które odbyło się w Spale.

ZAPASY. Przed Mistrzostwami Europy

Szlifowały formę w Spale

Katarzyna Krawczyk i Angelina Łysak, zapaśniczki Cementu Gryfa Chełm w przyszłym tygodniu będą rywalizowały w Zagrzebiu o medale mistrzostw Europy w zapasach kobiet. Nasze zawodniczki formę do ME szlifowały podczas międzynarodowego zgrupowania, które od 29 marca do 7 kwietnia odbywało się w Spale.

- To był najważniejszy etap przygotowań do mistrzostw Europy, które rozpoczną się już niebawem. Zgrupowanie miało charakter głównie sparingowy z uwagi na ilość sparingpartnerek. Przez 10 dni w Spale wspólnie trenowało ponad 100 zapaśniczek z różnych państw europejskich. Nie ukrywam, że było to dla mnie wymagające zgrupowanie, gdyż miesiąc wcześniej uszkodziłam żebro podczas jednego z treningów i byłam wyłączona z realizacji programu, ale nie oznacza to, że przeleżałam ten okres. Oczywiście, że przygotowywałam się mocno tylko więcej indywidualnie i w innej formie niż pozostałe dziewczyny z Kadry. Mam nadzieję, że mimo wszystko pokażę się z dobrej strony podczas mistrzostw Europy. Moje i Angeliny walki zaplanowane są na 19-20 kwietnia - mówi Katarzyna Krawczyk, znakomita zawodniczka Cementu Gryfa, wielokrotna medalistka ME i MŚ. **(bas)**

POWALCZĄ W XXIX OGÓLNOPOLSKIEJ OLIMPIADZIE MŁODZIEŻY

Komisja Sportowa Polskiego Związku Zapaśniczego opublikowała imienny wykaz zawodniczek i zawodników zakwalifikowanych do XXIX Ogólnopolskiej Olimpiady Młodzieży. W zawodach, które odbędą się w drugiej połowie kwietnia i na początku maja wystąpi 10 reprezentantów MKS Cement Gryf Chełm i trzech MLUKS Zapasy Włodawa.

W stylu klasycznym podczas zawodów w Koszalinie (21-23.04) rywalizować będą zawodnicy Cementu Gryfa: **Iwo Borowiec** i **Dawid Hawryluk** (65 kg) oraz **Michał Woźniak** (80 kg). W zapasach kobiet od 28 do 30 kwietnia w Stargardzie walczyć będą ich klubowe koleżanki: **Nikola Silniewicz** (43 kg), **Oliwia Ożarowska** i **Kinga Kamola** (53 kg), **Wiktoria Śmigielska** (57 kg), **Maja Pleskot** i **Anna Kamola** (61 kg) oraz **Marta Gajowniczek** (65 kg).

W stylu wolnym od 30 kwietnia do 2 maja w Białogardzie województwo lubelskie reprezentować będą m.in. zapaśnicy MLUKS Zapasy Włodawa: **Jan Lenart** (65 kg, **Adrian Grzywaczewski** (80 kg) i **Michał Zieliński** (92 kg). **(bas)**

PIŁKARSKA III LIGA. Po powrocie do klubu trenera Artura Bożyka

Chełmianka punktuje ponad dwa razy więcej niż jesienią!

Postawili się faworytowi

W meczu 23. kolejki piłkarskiej III ligi rozegranym w Wielki Czwartek w Cracovia Training Center w Rącznej, Chełmianka zremisowała 1:1 z rezerwami ekstraklasowych „Pasów", jednym z pretendentów do awansu. W sześciu wiosennych spotkaniach nasz zespół, prowadzony przez trenera Artura Bożyka, zgromadził już 9 punktów, podczas gdy jesienią w analogicznym okresie uzbierał ich ledwie cztery.

Gola na wagę punktu w spotkaniu z rezerwami Cracovii zdobył dla Chełmianki w 76. minucie, po ładnej, zespołowej akcji (zapis wideo prezentujemy na naszym profilu na Facebooku) **Patryk Czułowski,** który z kilku metrów skierował do bramki piłkę odbitą przez bramkarza „Pasów" po strzale **Pawła Myśliwieckiego.**

Gospodarze objęli prowadzenie w 58. minucie, po rzucie karnym pewnie wykonanym przez **Krystiana Boćka.** Była to druga „11" podyktowana w meczu przez sędziego dla rezerw Cracovii. Przed przerwą karnego nie wykorzystał **Sebastian Strózik.** 23-letni lider klasyfikacji strzeleckiej gr. 4 III ligi uderzył tuż przy słupku, choć trzeba przyznać że bramkarz Chełmianki, **Sebastian Ciołek** wyczuł intencję napastnika „Pasów".

Gra Chełmianki ze znacznie wyżej notowanym rywalem mogła się podobać, zwłaszcza po przerwie, gdy nasz zespół za wszelką cenę dążył do zmiany niekorzystnego rezultatu.

W najbliższy weekend Chełmianka zagra już po raz piąty wiosną w gościach. W Wiązownicy zmierzy się z miejscowym KS, zespołem broniącym się przed spadkiem. **(bas)**

FOT. MKS CRACOVIA KRAKÓW

Oleg Marczuk (z lewej przy piłce) zainicjował w 76. minucie akcję, po której **Patryk Czułowski** zdobył wyrównującego gola dla Chełmianki.

W STATYSTYCE

CRACOVIA		CHEŁMIANKA
1	bramki	1
11/5	strzały/s. celne	7/3
16	faule	13
2/1	karne	0
4	rzuty rożne	2
0	spalone	3
2	żółte kartki	3

CRACOVIA II - CHEŁMIANKA 1:1 (0:0)
CRACOVIA II: Madejski - Mróz, Bracik, Bociek, Zaucha - Wiśniewski, Budziński, Ogorzały, Gut (80 Ożóg) - Kapek (69 Nowicki), Strózik.
CHEŁMIANKA: Ciołek - Bobrow, Kułynycz, Szczodry, Futa - Piekarski, Nowak, Bednara (57 Czułowski), Marczuk (84 Perdun), Mroczek (73 Myśliwiecki) - Szwed (84 Gierała).
Bramki: 1:0 Bociek 58 z rzutu karnego, 1:1 Czułowski 76. **Żółte karki:** Git, Mróz (Cracovia II) oraz Kułynycz, Futa, Bobrow (Chełmianka).
Sędziował: Sławomir Smaczny z Bytomia.

Udany początek wiosny

2 zwycięstwa (4:2 z Sokołem Sieniawa i 1:0 w Radzyniu Podl. z Orlętami), 3 remisy (2:2 w Białej Podlaskiej z Podlasiem, 0:0 w Lublinie z Lublinianką i 1:1 w Rącznej z Cracovią) oraz porażka u siebie 0:2 ze Stalą Stalowa Wola - to dorobek piłkarzy Chełmianki w tegorocznych trzecioligowych meczach. Wiosną podopieczni trenera **Artura Bożyka** uzbierali już 9 punktów. Jesienią z tymi rywalami chełmianom udało się zdobyć tylko 4 pkt. **(bas)**

Pozostałe mecze 23. kolejki: Podhale Nowy Targ - KSZO 1929 Ostrowiec Św. **1:1** (Hubert Antkowiak 90 - Michał Nawrot 90 k) * Czarni Połaniec - Podlasie Biała Podlaska **2:1** (Michał Banik 37, Eryk Galara 77 k - Damian Lepiarz 66) * Avia Świdnik - Sokół Sieniawa **2:1** (Szymon Rak 17, Dominik Maluga 76 - Mateusz Geniec 56) * Korona II Kielce - Orlęta Radzyń Podl. **4:0** (Miłosz Strzeboński 20, Tomasz Mucha 67, Jakub Rybus 76, Krzysztof Kiercz 85) * Wisłoka Dębica - Stal St. Wola **0:1** (Adam Imiela 44) * Wieczysta Kraków - Lublinianka **7:1** (Manuel Torres 3, Patrik Mišák 7, Hennos Asmelash 16, Karol Danielak 59, Jakub Bąk 60, Maciej Twarowski 67, 70 - Jarosław Mazur 72) * Unia Tarnów - Wiązownica przełożony na 12 kwietnia * Wisła Sandomierz - ŁKS Łagów 3:0 (walkower).

1. Wieczysta Kraków	23	14	5	4	53-23	47
2. Stal Stalowa Wola	23	14	4	5	38-22	46
3. Avia Świdnik	23	12	8	3	34-16	44
4. Cracovia II	23	13	4	6	56-26	43
5. KSZO 1929	23	10	6	7	37-24	36
6. Orlęta Radzyń Podl.	23	11	2	10	32-34	35
7. Czarni Połaniec	23	10	1	12	29-38	31
8. Korona II Kielce	23	8	6	9	41-28	30
9. Wisłoka Dębica	23	8	6	9	34-33	30
10. Podlasie Biała Podl.	23	7	9	7	30-30	30
11. Sokół Sieniawa	23	9	3	11	37-47	30
12. CHEŁMIANKA	**23**	**7**	**7**	**9**	**33-31**	**28**
13. Podhale Nowy Targ	23	7	6	10	28-33	27
14. Unia Tarnów	22	7	5	10	27-49	26
15. KS Wiązownica	22	5	5	12	26-44	20
16. Wisła Sandomierz	23	5	3	15	25-53	18
17. Lublinianka	23	5	2	16	30-56	17
18. ŁKS Łagów	23	11	4	8	27-30	37

W następnej kolejce - 15 kwietnia: Wiązownica - Chełmianka (16:00).

NAJLEPSI STRZELCY 15 goli - Sebastian Strózik (Cracovia II) * **14** - Kostiantyn Czernij (KSZO). ...**6** - Patryk Czułowski, Paweł Myśliwiecki * **5** - Jakub Knap

PIŁKARSKA IV LIGA

Po dwutygodniowej przerwie, po podziele na grupy mistrzowską i spadkową, do gry w najbliższy weekend powrócą piłkarze IV ligi. O ile zespoły walczące o awans wybiegną na boiska, o tyle nie jest przesądzone czy do rywalizacji przystąpią drużyny, które walczyć będą o utrzymanie.

W ubiegłym tygodniu kluby z grupy spadkowej, w tym Sparta Rejowiec Fabryczny i Bug Hanna wdały oświadczenie, w którym poinformowały, że nie zamierzają wznowić rozgrywek do czasu otrzymania potwierdzenia przez Lubelski Związek Piłki Nożnej, iż rozgrywki IV ligi będą toczyć się według postanowień ustalonego 10 sierpnia 2022 roku regulaminu. Pokrótce chodzi o liczbę spadkowiczów, a także promocję zespołów z okręgówek, w tym co szczególnie bulwersuje kluby, wicemistrza lubelskiej V ligi. Dzisiaj (wtorek) w Lublinie ma odbyć się spotkanie przedstawicieli 10 klubów z władzami LZPN. **(bas)**

Z kim i kiedy zagra Start?

1. kolejka gr. mistrzowskiej - 15 kwietnia: Huragan Międzyrzec Podl. - Start 1944 Krasnystaw (15:00), Świdniczanka - Granit Bychawa, Lewart Lubartów - Stal Kraśnik, Motor II Lublin - Tomasovia; **16 kwietnia:** Stal Poniatowa - Gryf Gmina Zamość.
POZOSTAŁE MECZE STARTU 23 kwietnia (niedziela): Start - Motor (17) * **29/30 kwietnia:** Świdniczanka - Start * **7 maja (niedziela):** Start - Lewart (13) * **14 maja (niedziela):** Stal - Start (16) * **20 maja (sobota):** Start - Huragan (17) * **28 maja (niedziela):** Motor II - Start (17) * **3 czerwca (sobota):** Start - Świdniczanka (17) * **10 czerwca (sobota):** Lewart - Start * **18 czerwca (niedziela):** Start - Stal (17).

PIŁKARSKA KLASA A. Zrobili im śmigusa-dyngusa już w Wielką Sobotę

Grupa I

Piłkarze Vitrum Wola Uhruska, lidera grupy 1 lany poniedziałek urządził Hutnikowi Ruda-Huta już w... Wielką Sobotę. Podopieczni trenera **Łukasza Drzewickiego** wbili rywalom aż 11 bramek i to na ich boisku!

Co ciekawe, to dopiero pierwsze dwucyfrowe zwycięstwo w obecnym sezonie głównych faworytów do awansu, a drugi tak wysoki rezultat w grupie.

Wcześniej, 19 października ubiegłego roku różnicą 11 goli (12-1) z drużyną z Bezka wygrywały u siebie rezerwy czwartoligowego Bugu Hanna.

W 17. kolejce sporo emocji i walki było w Suchawie oraz w Sawinie. Agros zremisował 3:3 z Hutnikiem Dubeczno, a Sawena przegrała 4:5 z Bugiem II, tracąc gola w ostatniej minucie! **(bas)**

HUTNIK RUDA-HUTA - VITRUM WOLA UHRUSKA 0:11 (0:4)
Vitrum: A. Nowosad - Marczuk (75 Stasiejko), Helmer, Rutkowski, Polak (46 Młynarski), Olender (55 D. Nowosad), Barczuk, Wałczyk (89 Wielgus), Kuśmierczuk (55 Pelikant), Drzewicki (60 Cywka), Król.
Bramki: Arkadiusz Walczyk 15, 52, 64, Paweł Król 23, 43, 46, Bartłomiej Barczuk 34, 60, Szymon Pelikant 81, Łukasz Drzewicki 60, Michał Cywka 75.

AGROS SUCHAWA - HUTNIK DUBECZNO 3:3 (1:1). Bramki: Grzegorz Karczewski 29, Łukasz Stępień 60, Kacepr Pinkowski 70 - Michał Stalbowski 35 karny, Patryk Stalbowski 80, Zbigniew Gałązka 84.

SAWENA SAWIN - BUG II HANNA 4:5 (2:3). Bramki: Jakub Jaglewicz 8, 80, Sebastian Grzeluk 25, Adrian Futa 78 - Yauheni Semianchuk 14, Jakub Jaworski 19, 37, Mateusz Sawicki 83, Mateusz Golus 90.

SINKO ENERGY BEZEK - SPS EKO RÓŻANKA 0:5 (0:3). Bramki: Michał Głogowski 4, 14, Wojciech Lejko 30, Damian Zagajski 82, David Chomiczewski 90.

1. Vitrum	17	41	77-19
2. Eko Różanka	17	36	51-14
3. Agros	17	25	41-38
4. Ruda-Huta	16	25	30-39
5. Bug II	17	24	52-46
6. Dubeczno	17	21	29-35
7. Sawena	17	12	30-54
8. Bezek	16	6	19-84

W NASTĘPNEJ KOLEJCE 15 kwietnia: Eko Różanka - Ruda-Huta (15:00); **16 kwietnia:** Bezek - Sawena (11:00), Bug II - Agros (11:00), Dubeczno - Vitrum (14:00).

Grupa II

Rezerwy Chełmianki wykorzystały pauzę GKS Łopiennik i po efektownej wygranej (8:0) na wyjeździe z GKS Pławanice/Kamień, wskoczyły w Wielką Sobotę na fotel lidera. Co ciekawe, podopieczni trenera **Andrzeja Krawca** przez ponad pół godziny grali w „10", po tym jak drugą żółtą, a w konsekwencji czerwoną kartkę zobaczył **Michał Jeż,** 19-letni pomocnik zespołu z Chełma.

Siedem goli, nie tracąc żadnego zdobyli w meczu z Vojsławią piłkarze Startu Pawłów. Hat-tricki w spotkaniu ustrzelili **Adam Mazurek** i **Mateusz Woźniak**. Warto odnotować także trafienie 15-letniego **Bartosza Psuja.**

W najciekawszym i najbardziej wyrównanym meczu MKS Siedliska przegrał u siebie z Astrą Leśniowice 1:2. Nie obyło się bez kontrowersji.

GKS PŁAWANICE/KAMIEŃ - CHEŁMIANKA II 0:8 (0:6)
GKS: Dmuch (79 Toporowski) - Klekotiuk, Hawryluk, Soroka, Szajna (12 Lachowski), Fijoł (79 Sadlej), Domińczuk, Stocki (72 Lewczuk), Krakiewicz (72 Szałaj), Kata (72 Petruk).
Chełmianka II: Grzywaczewski - Smętkowski (46 Szewczyk), Zbiciak, Jaroszek (60 Haponiuk), Kotko (73 Biskupski) - Korona, Gierała (75 Wojciszko), Jeż, Mazurek (55 Woś), Perdun - Szyszkowski (60 Jaszcz).
Bramki: Dawid Gierała 8, 33, Paweł Perdun 17, 86, Kacper Szyszkowski 26, 31, Dominik Korona 45, Karol Szewczyk 78.

W 70. minucie sędzia po konsultacji z liniowym odwołał zdobytego przez miejscowych gola. Zdaniem gospodarzy ta decyzja wypaczyła wynik i miała kluczowe znaczenie dla losów spotkania. **(bas)**

MKS SIEDLISKA - ASTRA LEŚNIOWICE 1:2 (0:2)
Bramki: Tomasz Olech 90+5 - Michał Soroka 6, Maksymilian Nowak 25.

START PAWŁÓW - VOJSŁAWIA WOJSŁAWICE 7:0 (4:0)
Bramki: Adam Mazurek 12 z karnego, 25, 84 z karnych, Bartosz Psuja 29, Adrian Błaziak 33, Mateusz Woźniak 60, 66, 84.
Pauzował: **GKS ŁOPIENNIK.**

1. Chełmianka II	15	40	77-14
2. GKS Łopiennik	14	38	80-15
3. Start Pawłów	15	22	35-45
4. Pławanice	15	17	49-72
5. Astra	14	12	30-45
6. Siedliska	14	11	38-59
7. Vojsławia	15	7	23-82

W NASTĘPNEJ KOLEJCE
15 kwietnia: Start - MKS Siedliska (15:00); **16 kwietnia:** Vojsławia - GKS Pławanice/Kamień (11:00), GKS Łopiennik - Astra (16:00) * pauzuje: Chełmianka II.

eprasa.pl 1200a05b16

PIŁKA NOŻNA. Chełmska Klasa Okręgowa

Złoty gol Karola Knota!

Włodawianka będzie musiała zapomnieć o awansie do IV ligi na swoje setne urodziny? Po sobotniej przegranej u siebie 0:1 z Ogniwem Wierzbica szanse na pewno znacznie zmalały. Kłos Gmina Chełm, z którym ekipa z Włodawy zagra na wyjeździe w najbliższy weekend ma już sześć punktów przewagi. Po piętach liderowi depczą także sobotni rywale włodawian.

Arcyważne punkty Ogniwu dał gol zdobyty w 41. minucie z rzutu wolnego przez **Karola Knota.** 33-letni pomocnik przymierzył z 22 metrów obok muru. **Daniel Polak,** bramkarz Włodawianki trącił wprawdzie futbolówkę, ale ta odbiła się od słupka i wpadła do siatki! - Szczęście nam dopisało, bo mogło być różnie. Rywale też mieli sytuacje - mówi o meczu **Krzysztof Bodziak,** trener Ogniwa. - Trochę nie trafiłem z taktyką. Spodziewałem się, że coś ugramy wysokim pressingiem, ale rywale nie otwierali się - dodaje szkoleniowiec ekipy z Wierzbicy, którą w Wielką Sobotę do boju zagrzewała liczna (około 80 osób) grupa kibiców.

Gospodarze, których w sobotnim spotkaniu prowadził **Andrzej Gaj**, grający trener, zastępując **Marka Droba** (nieobecność spowodowana była rodziną uroczystością w Toruniu, gdzie świętował z najbliższymi 40-rocznicę ślubu) mieli kilka okazji do wyrównania. Najlepszą w 87. minucie zmarnował Gaj, który nie potrafił wygrać pojedynku z bramkarzem **Mateuszem Budzyńskim. (bas)**

WŁODAWIANKA WŁODAWA - OGNIWO WIERZBICA 0:1 (0:1)

WŁODAWIANKA: Polak - K. Staszewski, B. Staszewski, Gaj, Kuczyński - Bartnik (82 Jaszczuk), Błaszczuk, Gołąb (74 Aleksa), Kołaczkowski, Magdysz - Jankowski. Trener - Andrzej Gaj.

OGNIWO: Budzyński - Jarosz, Sobiesiak, K. Klimowicz (75 Jusiuk), Pełczyński, Szanfisz, Knot (90 Sobów), Bąk, D. Klimowicz, Chlebiuk, E. Klimowicz (87 Duduś). Trener – Krzysztof Bodziak.

Bramka - Knot 41. **Czerwona kartka** - 86. minuta Janowski (Włodawianka) - za drugą żółtą kartkę.

TABELA ROZGRYWEK

1. Kłos Gmina Chełm	16	13	2	1	36-10	41
2. Ogniwo Wierzbica	16	13	1	2	65-16	40
3. Unia Rejowiec	16	12	1	3	50-19	37
4. Włodawianka	16	11	2	3	52-25	35
5. Ruch Izbica	16	11	1	4	44-15	34
6. Granica Dorohusk	16	6	3	7	25-24	21
7. Unia Białopole	16	6	2	8	39-38	20
8. Hetman Żółkiewka	16	5	4	7	41-36	19
9. Spółdzielca Siedliszcze	16	6	0	10	13-26	18
10. Brat Siennica Nadolna	16	5	2	9	25-39	17
11. Victoria Żmudź	16	5	0	11	32-57	15
12. Frassati Fajsławice	16	4	2	10	28-40	14
13. Orzeł Srebrzyszcze	16	3	2	11	24-50	11
14. Znicz Siennica Różana	16	1	0	15	14-93	3

NAJLEPSI STRZELCY

22 gole - Michał Gałka (Ruch Izbica)
18 - Kornel Kot (Ogniwo Wierzbica)

Kłos u siebie punktów nie traci

Ósmy mecz, ósma wygrana. Kłos Gmina Chełm na swoim boisku nie zwykł w tym sezonie tracić punktów i nie inaczej było w Wielką Sobotę, choć wygrana z Bratem nie przyszła liderowi łatwo.

- Boisko było grząskie, ciężko się grało, chyba bardziej odpowiadało to gościom niż nam – mówi **Tomasz Hawryluk,** trener Kłosa. Mimo to jego zespół stworzył siebie w 1. połowie trzy dogodne sytuacje. Najlepszą zmarnował **Paweł Wójcik,** który trafił w słupek. Gospodarze dopięli swego w 40. minucie. Po rzucie rożnym **Paweł Mazur** strzałem z główki pokonał Mroza. - Drugiego gola również straciliśmy po akcji, która rozpoczęła się od stałego fragmentu gry, tym razem od rzutu z autu – zauważa **Andrzej Ignaciuk**, trener Brata. Mowa o sytuacji z 55. minuty, którą również strzałem głową wykończył skutecznie **Damian Jabłoński.** Ostatecznie wynik już się nie zmienił, Kłos zdobył kolejne trzy punkty. - To cieszy bo spotkanie do łatwych nie należało. Warto zauważyć, że większą część drugiej odsłony spotkania graliśmy w przewadze, ale nie potrafiliśmy tego wykorzystać – komentuje Hawryluk. Straconych punktów żałuje trener zespołu z Siennicy Nadolnej. - Nie graliśmy źle, nie pozwoliliśmy liderowi, i to na jego boisku, na stworzenie sobie sytuacji podbramkowych z akcji. Niestety zabrakło nam koncentracji przy stałych fragmentach gry – podsumowuje Ignaciuk. **(kg)**

KŁOS GMINA CHEŁM – BRAT CUKROWNIK SIENNICA NADOLNA 2:0 (1:0)

KŁOS: Pawlak – Świderski, Poznański, Wyrostek, Siatka, K. Rak, Żwirbla, P. Wójcicki (89 Żurek), Mazur, Charaba (90 Antoniak), Jabłoński (60 Flis). Trener – Tomasz Hawryluk.

BRAT: Mróz – Krystian Kowalczyk, Pachuta, Kniażuk, Urbański (80 Chwaszcz), Wędzina (65 Wójcik), Arkadiusz Kister, Arnold Kister, Dubaj (65 Karol Kowalczyk), Niedrowski (65 Jopek), Suduł (28 J. Wójcik). Trener – Andrzej Ignaciuk.

Bramki: 1:0 Mazur 40, 2:0 Jabłoński 55.

Czerwona kartka: Arnold Kister (Brat) w 60. minucie - za dwie żółte.

Orzeł walczył, ale punkty pojechały do Izbicy

Orzeł Srebrzyszcze wciąż bez punktów wiosną. W Wielką Sobotę podopieczni trenera Dominika Drewieckiego przegrali 1:3 z wyżej notowanym Ruchem Izbica.

- Mecz walki, jak zawsze z Ruchem - ocenia spotkanie szkoleniowiec gospodarzy. - Wynik nie odzwierciedla tego, co działo się na boisku, bo byliśmy równorzędnym rywalem dla gości. Po przerwie to jednak Ruch potrafił znaleźć drogę do bramki, a nie my - dodaje **D. Drewiecki.** Prowadzenie dla zespołu z Izbicy już w 3. minucie, po dośrodkowaniu z rzutu rożnego **Michała Gałki** mocnym strzałem uzyskał **Bartosz Babiarz.** Siedem minut później wyrównał **Andrzej Olender,** który po świetnym zagraniu **Jakuba Czapli** wzdłuż linii końcowej, popisał się efektownym zagraniem piętą. Drugą bramkę dla Ruchu w 65. minucie z rzutu karnego, podyktowanego przez sędziego za zagranie piłki ręką przez jednego z obrońców Orła, zdobył **Michał Gałka.** To 22. trafnienie w tym sezonie kapitana zespołu z Izbicy i... 196 gol w barwach jednego z najstarszych klubów Lubelszczyzny. Wynik 8. minut później ustalił Babiarz, kierując z kilku metrów piłkę do pustej bramki.- Boisko, małe i grząskie na wiele nie pozwalało. Szybko otworzyliśmy spotkanie, po czym rywale równie szybko wyrównali. Mieliśmy optyczną przewagę i mogliśmy wygrać jeszcze wyżej, bo piłka po strzale Michała Kicia odbiła się od poprzeczki. Sam też spudłowałem z 6 metrów - mówi **Roman Blonka,** grający trener Ruchu.**(bas)**

ORZEŁ SREBRZYSZCZE - RUCH IZBICA 1:3 (1:1)

ORZEŁ: Kuryś - Trusiuk, Bazela, Malinowski, Horbatenko - M. Olender (M. Wójcicki), Ł. Wójcicki (80 Celegrat), K. Bala, Adamiec (70 Tatysiak), Czapla (70 Sieniawski) - A. Olender. Trener – Dominik Drewiecki.

RUCH: Sasim - Bożko (46 D. Jaremek), Blonka, Kić , Kaszak (46 Jasiński), Babiarz, Binek (46 Śliwa), G. Lewandowski, Wlizło, Gałka (83 B. Jaremek), Czochrowski (55 Zaprawa). Trener - Roman Blonka.

Bramki: 0:1 Babiarz 3, 1:1 A. Olender 10, 1:2 Gałka 65 z karnego, 1:3 Babiarz 73.

Victoria pobita w końcówce

W Wielką Sobotę w Żmudzi doszło do lokalnych derbów. Tutejsza Victoria podejmowała rywala zza miedzy – Unię Białopole. Faworytami byli goście, którzy pod wodzą nowego trenera Jacka Płoszaja, wygrali dwie pierwsze mecze rudny wiosennej chełmskiej okręgówki.

- Jak na derby przystało mecz był twardy, oba zespoły grały ambitnie, dość ostro, nikt nie odpuszczał – ocenia Płoszaj. Aż dwóch zawodników gości musiało opuścić murawę z powodu kontuzji (**Szymon Sarzyński** i **Grzegorz Piekaruk**). Unia wyszła na prowadzenie w 8. minucie. **Kacper Krasnowski** wrzucił piłę w pole karne gospodarzy, jeden z obrońców Victorii wybił ją przed siebie, tam do futbolówki dopadł **Kacper Piekaruk,** który silnym strzałem z powietrza pokonał **Konrada Omelkę.** Podopieczni **Piotra Molińskiego** próbowali odrabiać straty, ale byli nieskuteczni. Przełamali się dopiero w końcówce pierwszej połowy. - Wywalczyliśmy rzut rożny, po którym strzałem głową stan meczu wyrównał **Wojciech Stańczykowski** – opowiada trener zespołu ze Żmudzi. Pierwszy fragment drugiej odsłony spotkania również był wyrównany. Do 82 minuty. **Michał Cor** wrzucił wówczas piłkę ze skrzydła w pole karne, a Krasnowski ładnym uderzeniem nie dał szans Omelce. - Zespół mocno chciał wyrównać, ale zapomniał przy tym o obronie własnej bramki i Unia w samej końcówce wbiła nam jeszcze dwa gole. To już kolejny mecz gdy brakuje nam koncentracji w ostatniej fazie spotkania – zauważa Moliński. Gola na 3:1 dla Unii zdobył A**drian Zdybel,** strzałem bezpośrednio... z rzutu rożnego. - W 90 minucie po kontrze do siatki trafił Bartłomiej Skorupa. Choć do pewnego czasu spotkanie było na remis, myślę że postawą w końcówce udowodniliśmy, że zasługujemy na trzy punkty – komentuje Płoszaj. Unia Białopole pod wodzą nowego szkoleniowca wygrała trzeci mecz z rządu. Zupełnie inne nastroje panują w Żmudzi. Victoria na wiosnę wciąż nie wywalczyła choćby jednego punktu. **(kg)**

VICTORIA ŻMUDŹ – UNIA BIAŁOPOLE 1:4 (1:1)

VICTORIA: Omelko – Kossowski, Persona, Kusy (55 Zarek), Stańczykowski, Jędruszak (46 Niedzielski), Urbański (46 Łubkowski), Toporowski, Iwat (70 Sawa), Pogorzelec, Cymborski (65 Grobelny). Trener – Piotr Moliński.

UNIA: Martyniak - K. Cor, Gąsiorowski, Bureć, M. Cor, Krasnowski (87 Frąc), K. Piekaruk (65 G. Piekaruk, 78 Pogorzelec), Zdybel, Musiński, Ostrowski, Sarzyński (36 Skorupa). Trener – Jacek Płoszaj.

Bramki: 0:1 K. Piekaruk 8, 1:1 Stańczykowski 40, 1:2 Krasnowski 82, 1:3 Zdybel 87, 1:4 Skorupa 90.

Decydował karny

Trwa zła passa Spółdzielcy. Podopieczni Mirosława Kosowskiego, mimo że wcale źle nie grają, przegrali szósty mecz z rzędu. Po raz ostatni punktowali 16 października 2022 r., kiedy pokonali na wyjeździe Hetmana Żółkiewkę 2:0. Tym razem ulegli Granicy w Dorohusku 0:1.

- Pierwsza połowa przebiegała pod nasze dyktando – ocenia **Konrad Czebiera,** który w tej rundzie prowadzi Granicę w duecie z **Arkadiuszem Słomką.** - Co prawda pierwsze 10 minut należało do gościa, ale potem przejęliśmy inicjatywę na boisku – dodaje. Jeszcze przed przerwą na listę strzelców mogli wpisać się **Kacper Dzieńkowski** (dwa razy) oraz **Paweł Alikowski** (raz), ale ich strzały były niecelnie. Najlepszej okazji nie wykorzystał jednak **Piotr Poznański**, który w sytuacji „sam na sam" trafił w bramkarza Spółdzielcy. Do przerwy 0:0. Jedyny gol padł tuż po wznowieniu gry. W 47. minucie **Bartłomiej Gorzała**, który dopiero co pojawił się na boisku, został sfaulowany w polu karnym gości przez jednego z zawodników Spółdzielcy i sędzia wskazał na „wapno". Pewnym egzekutorem „jedenastki" okazał się Poznański. Na 2:0 mógł podwyższyć **Damian Kulbicki,** który w dogodnej sytuacji trafił jednak w poprzeczkę. - Myślę, że ostatecznie odnieśliśmy zasłużone zwycięstwo, ale końcówka była nerwowa. Mogliśmy tego uniknąć gdybyśmy wcześniej zagrali skuteczniej – podsumowuje Czebiera.

Mirosław Kosowski, trener Spółdzielcy, uważa, że mecz był wyrównany. - Oba zespoły stworzyły sobie kilka sytuacji na strzelenie gola, a o wygranej gospodarzy zdecydował rzut karny po faulu, którego można było uniknąć. Szkoda bo atmosfer jest świąteczna, a my z Dorohuska wyjeżdżamy bez punktów. Mam nadzieję, że zmieni się to w następnym spotkaniu – komentuje. **(kg)**

GRANICA DOROHUSK – SPÓŁDZIELCA SIEDLISZCZE 1:0 (0:0)

GRANICA: Kopeć – Piotrowski, Kamola, Swatek, Alikowski (90 Macegoniuk), Kulbicki, Poznański (77 Czuluk), Ruszkiewicz (60 Józaczuk), Kogut, Kociuba, Dzieńkowski (46 Gorzała). Trenerzy – Arkadiusz Słomka i Konrad Czebiera.

SPÓŁDZIELCA: Mroczek – Mróz (65 Śliwiński), Dziewulski, Damian Orłowski, Poliszuk, Wawruszak (70 Oleksiejuk), Kiejda (83 Kosowski), Pawlak, Chaturvedi (75 Dawid Orłowski), B. Mazurek (70 Oszwa), Głowacki. Trener – Mirosław Kosowski.

Bramka - Poznański 48 karny.

Frassati postraszyło Unię Rejowiec

Wciąż licząca się w grze o awans do IV ligi Unia Rejowiec, była zdecydowanym faworytem w starciu z grającym w kratkę zespołem Frassati.

Podopieczni **Rafała Robaka** przegrali ostatnio po 1:2 z Kłosem czy Włodawianką, ale potrafili w międzyczasie pokonać Brata i to w Siennicy Nadolnej 4:0. I dość niespodziewanie sobotnie starcie lepiej zaczęli goście. W 17. minucie, po składnej akcji całego zespołu, na listę strzelców wpisał się **Stanisław Gieracz**. Podopieczni **Tomasza Sąsiadka** od razu rzucili się do odrabiania strat, ale długo bili głową w mur. Obrona Frassati grała bezbłędnie, dobrze w bramce sprawował się **Adrian Kulesza.** Gdy wydawało się, że do przerwy zespół z Fajsławic utrzyma sensacyjne prowadzenie do akcji wkroczył **Kamil Góra.**

- W zamieszaniu podbramkowym gości Kamil dopadł do piłki i oddał precyzyjny strzał z ok. 10 metrów, piłka zanim wpadła do siatki otarła się jeszcze o słupek – opowiada **Marcin Palonka**, kierownik drużyny Unia Rejowiec. O ile pierwsza połowa była jeszcze dość wyrównana, druga należała już do gospodarzy, którzy potwierdzili to dwoma kolejnymi trafieniami. W 65. minucie znów do siatki trafił Góra, tym razem po ładnej asyście **Adriana Czerwińskiego**, a w końcówce gości dobił **Dawid Sąsiadek.** - Przejął piłkę na środku boiska i pobiegł z nią na bramkę rywali. Ci próbowali go dogonić, ale był szybszy i wykorzystał sytuację „sam na sam" z bramkarzem. Wygraliśmy zasłużenie choć pierwsza część meczu nie była w naszym wykonaniu najlepsza – ocenia kierownik drużyny Unia Rejowiec. **(kg)**

UNIA REJOWIEC – FRASSATI FAJSŁAWICE 3:1 (1:1)

UNIA: Pastuszak – Góra (72 T. Sąsiadek), Kloc, Paśnik, A. Czerwiński (85 Wiewióra), R. Rossa, T. Rossa, Huk (76 Szczepanik), Górny, Karauda (70 Brzezicki), Bohuniuk (46 D. Sąsiadek). Trener – Tomasz Sąsiadek.

FRASSATI: Kulesza - Gęca, Leszczyński (46 Leszcz), Lipa, Robak, K. Przebirowski, Matycz, Dunda, Wojciechowski (70 Madeja), Gieracz, Stefaniak. Trener – Rafał Robak.

Bramki: 0:1 Gieracz 17, 1:1 Góra 44, 2:1 Góra 65, 3:1 D. Sąsiadek 88.

Hetman znowu zlał rywali

Statystki nie kłamią. Ostatni w tabeli Znicz Siennica Różana w obecnym sezonie traci w meczu średnio sześć goli. Tyle też bramek podopieczni trenera Mateusza Skuczyńskiego dali sobie wbić w sobotnim spotkaniu z Hetmanem Żółkiewka.

Po pierwszej połowie nie zanosiło się na kolejne, efektowne zwycięstwo zespołu gości nad Zniczem (jesienią Hetman wygrał u siebie 9:2). Przyjezdni prowadzili, ale ledwo 1:0, po pewnie wykorzystanym w 8. minucie przez **Michała Rycerza** rzucie karnym. - Jak stoi autobus w bramce, to trudno strzelić gola - mówił z przekąsem w przerwie **Andrzej Koprucha,** kierownik Hetmana. Goście drugiego gola zdobyli dopiero w 61. minucie, a składną zespołową akcję sfinalizował **Łukasz Sawicki.** Osiem minut później padła najładniejsza bramka - **Karol Prus** przymierzył z 18 metrów. Worek z bramkami rozwiązał się na dobre.

Znicz przegrał u siebie po raz ósmy (bilans bramek przed własną publicznością to 1 zdobyty gol i aż 31 straconych!). Zespół z Siennicy ma w dorobku zaledwie 3 pkt., które wywalczył 11 września ubiegłego roku w wyjazdowym starciu z Frassati Fajsławice. **(bas)**

ZNICZ SIENNICA RÓŻANA - HETMAN ŻÓŁKIEWKA 0:6 (0:1)

ZNICZ: Knap - Hopko, Kazmierczuk, Pylak, D. Dobosz - C. Hawryluk (70 Tywoniuk), Wichrowski, Furtak (75 Drzewiecki), Kondratiuk (46 Olszyna), D. Mazurek - Malczewski. Trener - Mateusz Skuczyński.

HETMAN: Mariusz Pobiega - Maciej Pobiega, Wikira, Szymonek (72 Puchala), Małek (61 Amerla), Rycerz (68 Piotr Kosidło), Sawicki (80 Paweł Kosidło), D. Basiak (80 P. Prus), K. Prus, Koprucha (80 Gałka), Banaszak (46 Więckowski). Trener – Damian Koprucha.

Bramki: 0:1 Rycerz 8 z karnego, 0:2 Sawicki 61, 0:3 K. Prus 69, 0:4 Amerla 85, 0:5 Paweł Kosidło 90, 0:6 P. Prus 90+1 z karnego.

W NASTĘPNEJ KOLEJCE

15 kwietnia: Brat-Cukrownik - Unia Rejowiec (11:00), Ruch - Victoria (15:00), Kłos Gmina Chełm - Włodawianka (16:00); **16 kwietnia:** Frassati - Granica (16:00), Spółdzielca - Znicz (16:00), Hetman - Orzeł (16:00), Unia Białopole - Ogniwo (16:00).

eprasa.pl 1200a05b16

ZAPASY. Międzynarodowe Mistrzostwa Polski Kadetów

Brąz Michała Zielińskiego!

Michał Zieliński z z MLUKS Zapasy Włodawa wywalczył brązowy medal Międzynarodowych Mistrzostw Polski Kadetów w zapasach w stylu wolnym!

Podopieczny trenerów **Roberta Lenarta** i **Arkadiusza Wolińskiego** podczas turnieju rozgrywanego w Chęcinach przegrał w kat. 92 kg tylko jeden pojedynek, w 1. rundzie z **Jakubem Dudą** z Slavia Ruda Śląska, późniejszym finalistą. W drodze do walki o brąz Zieliński pokonał kolejno: **Patryka Orzechowskiego** (KS Zieloni Stargard), **Adriana Komzę** (Lotnik Wrocław) i **Maksymiliana Jakubca** (ZKS STAL Rzeszów).

W walce decydujące o 3. lokacie włodawianin wygrał z **Jakubem Pabichem** z ZTA Zgierz.

Pozostałe miejsca zawodników MLUKS Zapasy w Międzynarodowych Mistrzostwach Polski Kadetów w stylu wolnym: 60 kg: 28-30. Mikołaj Lichaczewski * 65 kg: 18. Jan Lenart, 30-33. Mikołaj Łobacz * 71 kg: 27. Mikołaj Paprota * 80 kg: 16. Adrian Grzywaczewski. **(bas)**

II LIGA TENISA STOŁOWEGO

SMS na trzecim miejscu

W ostatnim meczu rundy rewanżowej II ligi mężczyzn w tenisie stołowym SMS Włodawa zremisował z UKPKS Błękitni Leopoldów 5:5.

Punkty dla SMS zdobyli: **Sylwester Włoszek** 2, **Jakub Zguczyński, Błażej Warpas** i **Szymon Zguczyński** po 1.

Drużyna z Włodawy zajęła w rozgrywkach trzecie miejsce, powtarzając bardzo dobry wynik sprzed roku!

Pozostałe mecze ostatniej kolejki w grupie awansowej II ligi: AZS Politechnika Lublin - MKS Lewart AGS I Lubartów **6:4,** Sygnał Lublin - MKS STS I Lubartów **5:5. Końcowa tabela:**

1. Lewart AGS	16	30	132-28
2. Politechnika	16	29	115-45
3. SMS	**16**	**19**	**85-75**
4. MKS STS I	16	17	81-79
5. Błękitni	16	16	79-81
6. Sygnał	16	15	80-80

Udział włodawskich pingpongistów w II lidze wsparły: **Gmina Miejska Włodawa, Starostwo Powiatowe we Włodawie** oraz **Ministerstwo Sportu z Programu Klub 2022. (bas)**

W 3. rundzie Włodawskiej Ligi Pływackiej

Za nami trzecia runda II edycji Włodawskiej Ligi Pływackiej dzieci i młodzieży.

Niepokonanych na poszczególnych dystansach pozostaje wciąż pięć pływaczek i pięciu pływaków! W gr. C (2008/2009) na 50 m dow., 50 m grzbiet i 50 m. motyl. kolejny raz wygrywał **Adam Demczuk.** Reprezentant Skalara miał wielką szansę po raz kolejny zwyciężyć także i na 50 m klas., ale na finiszu przegrał o 0,15 s z klubowym kolegą, **Bartoszem Księżopolskim**. Ostatnia, czwarta runda odbędzie się 23 kwietnia. **(bas)**

FOT. MIEJSKI OŚRODEK SPORTU I REKREACJI WE WŁODAWIE (5)

NAJLEPSI W 3. RUNDZIE

Grupa A (2013 i młodsi)

25 m dow. Alicja Sierpina (MZ SPORT Małgorzata Zimnicka) 20,00 i Cezary Wieczorek 31,79

Grupa B (2010 – 2012)

25 m dow. Lidia Kachniarz 17,11 i Maciej Pawlik (MOSiR) 18,16

25 m klas. Zuzanna Sadura 22,50 (Skalar) i M. Pawlik 23,59

25 m grzbiet. Michalina Katarzyńska (MZ Sport) 22,87 i Adam Karpiuk 23,18

25 m motyl. L. Kachniarz 21,72 i Samuel Gołoś (MZ Sport) 23,91

Grupa C (2008/2009)

50 m dow. Manuela Torbicz (MOSiR) 41,22 i Adam Demczuk (Skalar) 31,39

50 m klas. Zuzanna Chaciołka (TOP Active) 49,75 i Bartosz Księżopolski (Skalar) 41,69

50 m grzbiet. Hanna Dąbrowska (MZ Sport) 50,97 i A. Demczuk 38,40

50 m motyl. H. Dąbrowska 1:07,28 i A. Demczuk 36,63

Grupa D (szkoły ponadpodstawowe)

50 m dow. Paulina Jarząbek (Skalar) 36,19 i Kuba Stańczuk (I LO Włodawa) 29,50

50 m klas. P. Jarząbek 41,85 i Maciej Dejer (ZSZ Nr 1 i II LO) 40,71

50 m grzbiet. P. Jarząbek 42,35 i Patryk Czugała (I LO) 38,91

50 m motyl. P. Jarząbek 38,75 i Jan Rudko (I LO) 39,10

Sztafety 2008/2009

4 x 25 m - dziewczęta: 1. Mariusz Kuśmirek Nauka Pływania 1:13,15, 2. Mistrzowska Szkółka Pływacka MOSiR 1:15,22; **chłopcy:** 1. Mariusz Kuśmirek Nauka Pływania 1:02,50, 2. MSP MOSiR 1:11,35

szkoły ponadpodstawowe

4 x 25 m - dziewczęta: I LO Włodawa 1:10,81 2. ZSZ Nr 1 i IILO Włodawa 01:13,79; **chłopcy:** 1. I LO 57,53, 2.ZSZ Nr 1 i IILO:59,41.

SPORT SZKOLNY. Kościuszko najlepszy w powiatowej Licealiadzie w piłce nożnej chłopców

FOT. MIEJSKI OŚRODEK SPORTU I REKREACJI WE WŁODAWIE

Uczniowie I Liceum Ogólnokształcącego im. Tadeusza Kościuszki we Włodawie wygrali powiatową Licealiadę w piłce nożnej chłopców!

We wtorkowych (4 kwietnia) zmaganiach licealistów odbywających się w Miejskim Ośrodku Sportu i Rekreacji we Włodawie rywalizowały trzy drużyny: Zespół Szkół Centrum Kształcenia Rolniczego w Korolówce - Osadzie oraz włodawskie I LO im T. Kościuszki i Zespół Szkół Zawodowych Nr 1 i II LO.

Najlepszą drużyną okazał się „Kościuszko", pokonując 3:2 ZSZ nr 1 i II LO Włodawa oraz 5:1 ZSCKR Korolówka-Osada.W meczu o 2. miejsce ZSZ nr 1 i II LO Włodawa rozgromiło ZSCKR Korolówka-Osada 7:1.

I LO awansowało do zawodów rejonowych, które odbędą się w Chełmie. **(bas)**

eprasa.pl 1200a05b16

KRZYŻÓWKA

Litery z pól od 1 do 32 utworzą rozwiązanie krzyżówki

1	2	3	4	5	6	7	8	9	10	11	12	13	14	15	16	17	18	19	20	21	22	23	24	25	26	27	28	29	30	31	32

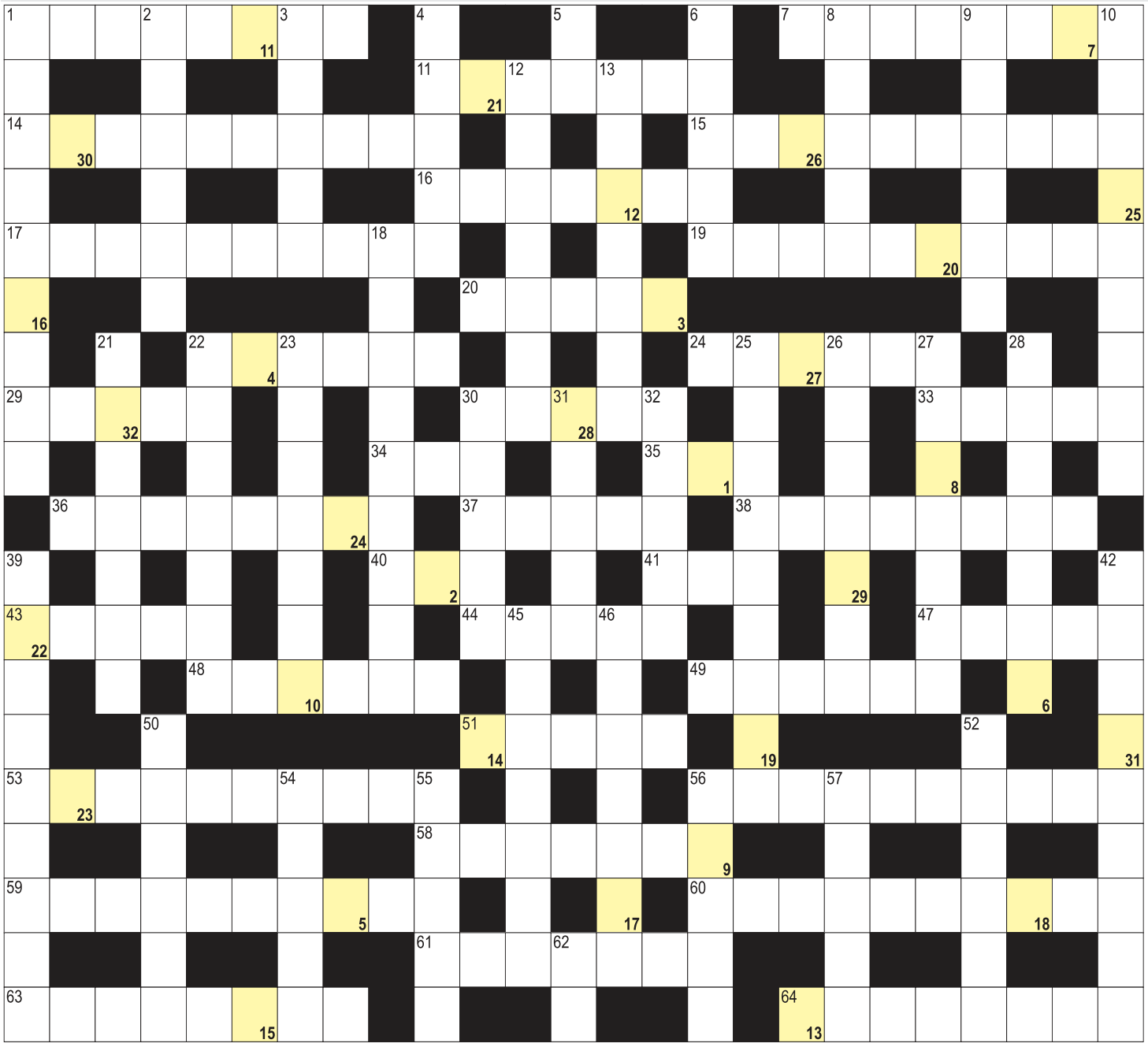

POZIOMO: 1) Kalinowski, były minister rolnictwa; 7) zawodowo pielęgnuje i hoduje rośliny; 11) z korzeniem i liśćmi; 14) przyciąganie ziemskie inaczej; 15) zamówienie stolika w restauracji; 16) uczeń z indeksem; 17) spadek z oficera do szeregowca; 19) jest nim penicylina; 20) podręczny w samolocie; 22) ręczne narzędzie do obsypywania roślin; 24) tajemnica inaczej; 29) Rubinstein, polski szachista; 30) trasa wyznaczona dla turystów; 33) stolica Niue; 34) samiec krowy; 35) mniejsze niż hektary; 36) inaczej sadzonki lub klony roślin; 37) Partyka, były skoczek wzwyż; 38) matka Andromedy; 40) jedna z faz Księżyca; 41) Agca, strzelał do papieża; 43) żółty owoc tropikalny; 44) pierwiastek At; 47) grupa remontowa; 48) ortodontyczny na zębach; 49) Maria, "biała" królowa Szkocji; 51) jest nim tawuła; 53) słonecznik bulwiasty krócej; 56) ze stolicą w Nawakszut; 58) budynki pod opieką konserwatora; 59) rolnictwo uprzemysłowione inaczej; 60) rewizyjna na posesji; 61) syn mitycznego Edypa; 63) nazywany gipsem bez wody; 64) inaczej węglowodan.

PIONOWO: 1) ... rambutan, roślina; 2) dziury w ścianie; 3) roślina na sizal; 4) urządzenie do wyciskania oleju; 5) symbol chloru; 6) dużej rodziny lub kredytowa; 8) gliniaste i torfowe w rolnictwie; 9) rozmowa dwóch osób; 10) bicie braw; 12) wyrabia zamki, klucze; 13) japońska sztuka układania z kwiatów; 18) cynia, roślina jednoroczna; 21) ogórki w słoiku; 22) ciągnik lub kombajn; 23) pocisk podwodny; 25) nalepka na słoiku z miodem; 26) Jonek, Miss Polonia 1997; 27) stołek w kuchni; 28) pozyskiwanie mleka od krowy; 30) przepływa przez Jordanów; 31) pierwiastek Lu; 32) jubilerska jednostka masy; 39) przyrzeczenie, promesa; 42) Sven, były rywal Adama Małysza; 45) Witold, były dyrektor KOWR; 46) jedno ze wzgórz Rzymu; 50) płaty ryby bez ości; 52) ludowy zespół muzyczny; 54) zakłady mielące zboże na mąkę; 55) kapusta właściwa typowa krócej; 56) olejowa w samochodzie; 57) niejedna w radzie gminy; 62) iloraz inteligencji.

nowy tydzień tygodnik lokalny *stówka co tydzień!*

KUPON - **krzyżówka 15/2023**

100 zł za rozwiązanie krzyżówek nr 13/2023 otrzymuje **Elżbieta Rakowska** (Chełm), a nagrody-niespodzianki: **Eliza Kubińska** (Siedliszcze) i **Irena Ostrowska** (Chełm)

Rozwiązania obu krzyżówek wraz z wyciętym kuponem należy nadesłać pocztą, wrzucić do naszej skrzynki ogłoszeniowej lub przynieść do redakcji w ciągu 10 dni od daty ukazania się tego numeru. Wśród nadawców rozlosujemy 100 zł oraz dwie nagrody niespodzianki.

KRZYŻÓWKA z HASŁEM

Litery z pól ponumerowanych od 1 do 20 utworzą rozwiązanie niniejszej krzyżówki

1	2	3	4	5	6	7	8	9	10	11	12	13	14	15	16	17	18	19	20

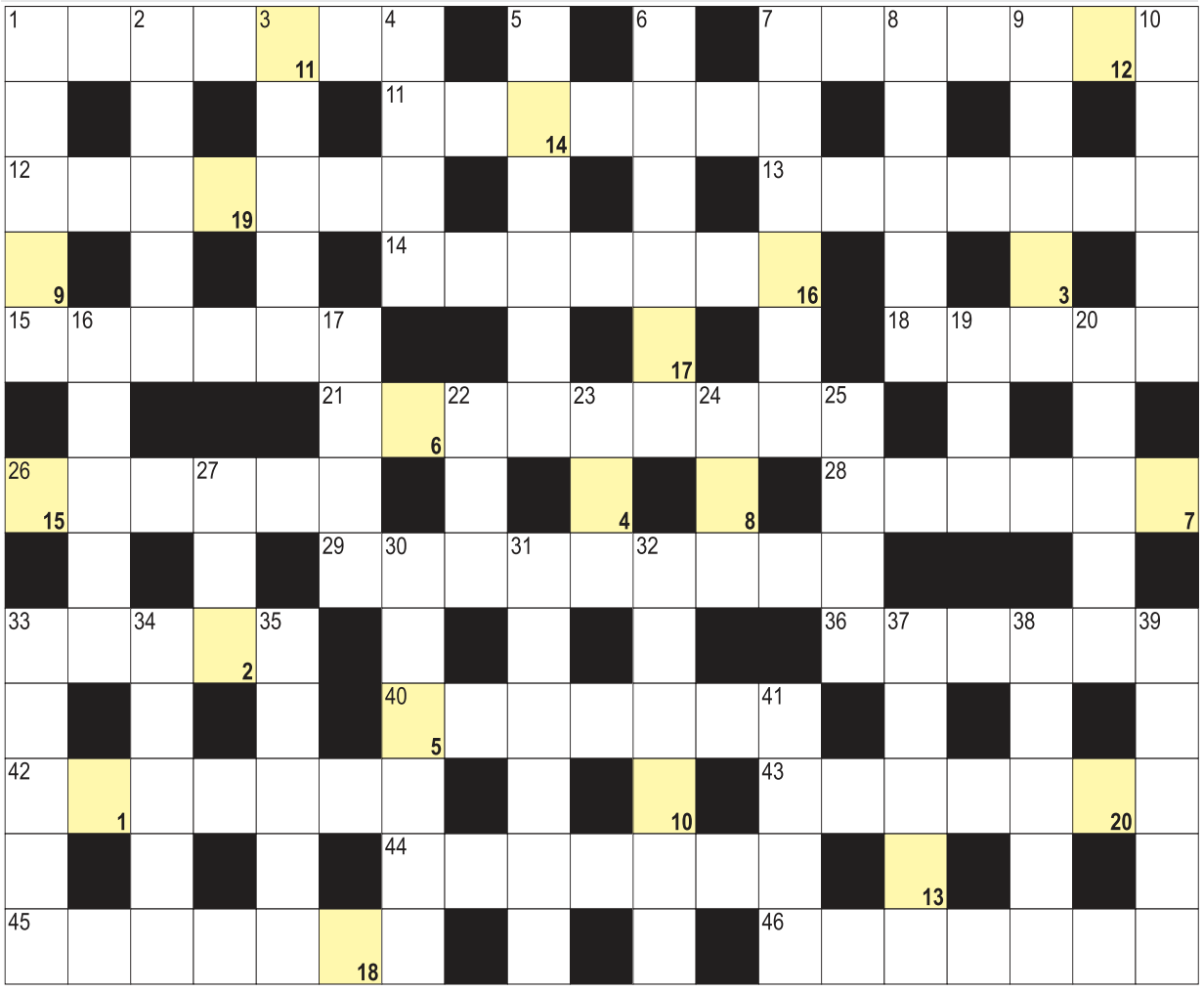

AGFA Agfa Image Center
wywołanie zdjęć cyfrowych
zdjęcia do dokumentów
zdjęcia ze slajdów
zdjęcia ze zdjęcia
skanowanie negatywów
fotogadżety
Chełm, Lwowska 8
tel. (082) 565-66-16
fototam.pl
agfachelm@fototam.pl

POZIOMO: 1) rumień lombardzki, choroba; 7) drzewny pasożyt na święta; 11) samice z trąbami; 12) najjaśniejsza gwiazda Wielkiego Psa; 13) mieszkanka stolicy Senegalu; 14) warszawska dzielnica z torem Służewiec; 15) Masterton, brytyjski pisarz; 18) niejedna w szkole; 21) dawna stolica Bornholmu; 26) wiertło inaczej; 28) skomponował hymn NRD; 29) świadek uczestnika pojedynku; 33) Helen, była premier Nowej Zelandii; 36) największe jezioro Gwatemali; 40) laurowy dla zwycięzcy; 42) inaczej śmieci, resztki; 43) ręczny zaciągany w aucie; 44) obumarcie, choroba roślin; 45) przepływa przez Kargowę; 46) damskie rękawiczki do połowy palców. **PIONOWO:** 1) rzeźba przedstawiająca człowieka; 2) skowronek borowy; 3) krwi lub kapitałowa; 4) uwiędły Tokaj inaczej; 5) karłowate drzewko w doniczce; 6) odrzutowy w samolocie; 7) przędza, materiał z kokonów; 8) lwi to wanderu, małpa; 9) płynie przez Karlowe Wary; 10) pozycja w jodze; 16) przeciwnik, konkurent; 17) czwarta planeta od Słońca; 19) zadrzewiony obszar; 20) głąbiel lub brzona, ryba; 22) kucharz okrętowy; 23) pierwiastek Re; 24) matka Kaina i Abla; 25) mityczny człowiek śniegu; 27) wrodzona zdolność, talent; 30) Ryś-Ferens, była panczenistka; 31) rzeka w Chełmie; 32) księżyc Marsa; 33) nad brwiami; 34) jednostka natężenia prądu; 35) rozczochrane, potargane włosy; 37) chaos, rozgardiasz; 38) metalowe pieniądze, monety; 39) bliźniarka smaczna, śliwka; 41) jeden z synów Noego.

eprasa.pl 1200a05b16