W sobotę 1 sierpnia druga odsłona naszej corocznej akcji

„SPOTKAJMY SIĘ NAD WODĄ"

8 sierpnia – kolejne spotkanie **Jezioro Firlej**

12-13 STRONY

PIĄTEK-CZWARTEK
31 LIPCA-6 SIERPNIA 2026

Cena 5,90 zł
(w tym 8% VAT)

Rok XXXII Nr 31 (7963)
ISSN 2353-6926
NR INDEKSU 348325

Redaguje: **Zespół**

Następny numer ukaże się w piątek 7 sierpnia 2026 r.

MAGAZYN
dziennik WSCHODNI

www.dziennikwschodni.pl

W końcu znajdą sposób na Jagę?

Cztery mecze, dwie strzelone bramki, dziesięć straconych i tylko jeden zdobyty punkt. Odkąd Motor wrócił do elity, to na pewno Jagiellonia nie jest jego ulubionym rywalem. W piątek drużyna Mariusza Misiury postara się jednak poprawić kiepskie statystyki. Początek zawodów zaplanowano na godz. 20.30

STR. 26-27

Rakieta obudziła Lubelszczyznę. I postawiła Polskę na nogi

O godzinie 3.50 mieszkańców Lubelszczyzny obudził alarm przeciwlotniczy. O 4.01 został on odwołany. W Tarnawie-Kolonii, wsi między Lublinem a Biłgorajem, spadał niezidentyfikowany obiekt. Premier Donald Tusk poinformował, że najpewniej to rosyjska rakieta Ch-101, po której rozbiciu się na polskiej ziemi powstał krater o dziesięciu metrach średnicy i pięciu metrach głębokości. W całej Polsce zapanował niepokój.

Jan Mazurek

W późnych godzinach wieczornych w czwartek 29 lipca Dowództwo Operacyjne RSZ odebrało sygnały o możliwym zmasowanym ataku Rosji na zachodnią Ukrainę. F-16 w Łasku i Malborku znalazły się w stanie piętnastominutowej gotowości powietrznej. Samolot wczesnego ostrzegania Saab 340 zaś w stanie trzydziestominutowej gotowości. Podniesiono również gotowość śmigłowców Mi-24 i zestawów naziemnych.

Około 2.00 rano, już 30 lipca, polskie pary dyżurne F-16 zaczęły operować w powietrzu przy granicy polsko-ukraińskiej. W przestrzeni powietrznej pojawiły się sojusznicze samoloty rozpoznawcze i cysterny z Niemiec. O 3.29 jeden z ponad dwudziestu śledzonych nad zachodnią Ukrainą obiektów zbliżył się na odległość pięciu kilometrów od polskiej granicy, po czym skręcił na wschód.

O 3.40 systemy radiolokacyjne wykryły niezidentyfikowany obiekt w polskiej przestrzeni powietrznej, poruszający się na zachód. Do przechwycenia skierowany został myśliwiec F-16. O 3.46 obiekt zniknął z radarów. Po 3.46 w rejon skierowano śmigłowiec Mi-24, który zlokalizował prawdopodobne miejsce upadku pocisku. Po 5.00 patrol policji na polu dwa kilometry od najbliższych zabudowań odnalazł dziesięciometrowy lej i szczątki obiektu.

DOKOŃCZENIE NA STR. 2

Krater o średnicy 10 metrów w Tarnawie-Kolonii FOT. NADESŁANE

Premier Donald Tusk na miejscu zdarzenia FOT. DONALD TUSK/X

● O lubelskim spotkaniu Donalda Tuska z Wołodymyrem Zełenskim piszemy na str. 4-5

Czas na pielgrzymów - „Idźcie i głoście"

W poniedziałek 3 sierpnia setki wiernych z Lublina wyruszy w kierunku Jasnej Góry. Hasłem tegorocznej Lubelskiej Pieszej Pielgrzymki jest „Idźcie i głoście". Po przejściu około 320 kilometrów dotrą na Jasną Górę 15 sierpnia, w święto Wniebowzięcia Najświętszej Maryi Panny. Wśród nich znajdzie się Piotr Niczyporuk - fizjoterapeuta i wieloletni uczestnik pieszych pielgrzymek do Częstochowy. Nasz rozmówca dzieli się wrażeniami i doświadczeniami drogi, żywego Kościoła i idei „wioskowości",

STR. 8

R E K L A M A

OGŁOSZENIE
SĄD OKRĘGOWY W LUBLINIE WYNAJMIE

lokal w dobrze skomunikowanej części miasta Lublin o powierzchni około 300,00 m² z przeznaczeniem na pomieszczenia magazynowe dla potrzeb Archiwum Zakładowego Sądu Okręgowego w Lublinie

Pełna treść ogłoszenia dostępna jest stronie internetowej Sądu Okręgowego w Lublinie oraz pod adresem: https://lublin.so.gov.pl/ogloszenie-dyrektora-sadu-okregowego-w-lublinie-o-poszukiwaniu-pod-najem-w-obrebie-miasta-lublina-lokalu-dla-potrzeb-archiwum-zakladowego-sadu-okregowego-w-lublinie,new,mg,258.html,1249

Wszelkie informacje w powyższym zakresie udzielane są w dni urzędowania Sądu w godzinach 8.00 – 15.00 pod numerem telefonu (81) 46 01 034 .

in082

eprasa.pl 181d53ab4f

Rakieta obudziła Lubelszczyznę

Dokończenie ze str. 1

To teren między polem a lasem nieopodal miejscowości Tarnawa-Kolonia. Wieś ta leży w powiecie biłgorajskim, w gminie Turobin. Pięćdziesiąt pięć minut jazdy samochodem od Lublina. W trzy kwadranse można dojechać stamtąd do Biłgoraja. Wcale niedaleko usytuowany jest także Zamość.

W Tarnawie-Kolonii mieszka kilkadziesiąt osób. Kilka godzin po nocnych akcjach polskiego wojska panuje tu błogi spokój. Mieszkańcy z daleka przyglądają się działaniom służb. Wypatrują krateru i porozrzucanych fragmentów pocisku. Wspominają moment wybuchu. Niebywały huk. Rozbłysk.

- Jakby samolot spadł – mówi jeden z nich.

Cieszą się, że nikt nie ucierpiał. I że nikt nie poniósł żadnych strat materialnych. Rozmawiam z **Tadeuszem Kowalczykiem**, który mieszka w gminie Bychawa i przyjechał do Tarnawy-Kolonii, żeby… popatrzeć.

- U mnie było słychać gwizd. Nie wiem, czy rakiet, czy samolotów. To było gdzieś przed czwartą. A później, gdzieś chyba 4.10, odgłos syren.

• Zaniepokoił się pan?

- Wydaje mi się, że ludzie się trochę do tego przyzwyczaili. Z tego względu, że już tych wybuchów trochę było: tych dronów, które tam się porozbijały i tak dalej. Jakoś to wszystko ludzie przyjmują chyba bardziej obojętnie, niż gdyby to się wydarzyło pierwszy raz – opowiada Tadeusz Kowalczyk.

FOT. PROKURATURA OKRĘGOWA W LUBLINIE

Działania służb mundurowych na miejscu zdarzenia w Tarnawie-Kolonii i odnalezione szczątki zbłąkanej rakiety

WIELKI KRATER

Terenu pilnują uzbrojeni mundurowi. Wraz z grupą dziennikarzy dostajemy możliwość podejścia bliżej powstałego wskutek uderzenia leju. Wciąż jednak stoimy zbyt daleko, żeby zobaczyć go na własne oczy. Policjanci i wojskowi odcięli obszar, który podlega drobiazgowemu zabezpieczeniu.

Na miejscu działania operacyjne przeprowadzają kontrterroryści, Naziemny Zespół Poszukiwawczo-Ratowniczy, Żandarmeria Wojskowa, Agencja Bezpieczeństwa Wewnętrznego, Służba Kontrwywiadu Wojskowego i Prokuratura Okręgowa w Lublinie.

Szczegóły tej akcji służb zdradza **Grzegorz Trusiewicz**, prokurator okręgowy w Lublinie.

- Mieszkanka powiatu biłgorajskiego powiadomiła służby o głośnym huku. Pierwsza na miejscu zdarzenia, około pół godziny później, była policja, która ujawniła to miejsce. Teren został sprawdzony pod względem pirotechnicznym. Jest bezpiecznie. Trwają czynności procesowe. Na miejscu pracuje około stu funkcjonariuszy różnych służb, w tym wojska i policji. Oględziny bezpośrednio nadzoruje czterech prokuratorów. Czynności będą prowadzone przez VIII Wydział Wojskowy Prokuratury Okręgowej w Lublinie. Skierowano tu pięćdziesięciu funkcjonariuszy Wojsk Obrony Terytorialnej, żeby przeczesali teren i ujawnić wszelkie ślady. Tak, jak miało to miejsce na przykład w Osinach – relacjonuje prokurator Trusiewicz.

Pomoc w oględzinach zaoferowali Ukraińcy. Polska strona określa ich mianem fachowców, którzy „na co dzień mają najwięcej do czynienia z tego typu zdarzeniami".

- Powstał dość spory krater. Ma około dziesięciu metrów średnicy i około pięć metrów głębokości. Rozrzut powstałych elementów jest dosyć spory, oceniam go na około dwieście metrów. W tym momencie trwa mapowanie za pomocą specjalistycznego drona, który ma na celu prawidłowo, procesowo zabezpieczyć teren i ujawnić wszystkie możliwe ślady z powietrza. Wszystkie służby sprowadziły specjalistyczny sprzęt do wykrywania materiałów wybuchowych czy elektroniki. Działamy w pełni profesjonalnie – dodaje prokurator Trusiewicz.

Informuje, że prowadzone będzie postępowanie w kierunku artykułu 173 kodeksu karnego w związku z artykułem 212 prawa lotniczego, czyli sprowadzenia katastrofy w ruchu lotniczym, co jest zagrożone karą do dziesięciu lat pozbawienia wolności.

CELEM NIE BYŁA POLSKA

Premier **Donald Tusk** i minister obrony narodowej **Władysław Kosiniak-Kamysz** najpierw udali się do Lublina na posiedzenie zespołu koordynacyjnego z udziałem wojewody i szefów służb, a następnie ruszyli w kierunku Tarnawy-Kolonii. Zapewniali, że zgodnie z procedurami Dowództwo Operacyjne Rodzajów Sił Zbrojnych powiadomiło RCB. W Lublinie i części województwa lubelskiego uruchomiono wtedy syreny alarmowe i szybko je odwołano.

Myśliwiec F-16 miały być w gotowości do zestrzelenia obiektu, gdyby ten kontynuował lot i stwarzał zagrożenie. Rakieta uderzyła jednak w teren niezamieszkany. Premier Tusk stwierdził, że obiektem, który naruszył polską przestrzeń powietrzną i uderzył w ziemię powiatu biłgorajskiego, był rosyjski manewrujący pocisk Ch-101. Prace pirotechniczne i badania techniczno-procesowe na miejscu zdarzenia mają oficjalnie i jednoznacznie potwierdzić, czy to prawda.

- Nie ma żadnych powodów, żeby sądzić, że celem była Polska, ale dwa z tych obiektów naruszyły przestrzeń powietrzną Polski. Jeden na pewno, bo tutaj mamy jego ślady, a drugi w pobliżu polskiej granicy, ale to był bardzo krótki sygnał, więc z nim nie było związanych żadnych konsekwencji. Ludność cywilna została ostrzeżona syrenami. Wiem, że ciągle jako społeczeństwo uczymy się sytuacji, w której musimy, każdy z nas w swój sposób, jednak reagować na ostrzeżenia, sygnały, syreny alarmowe, ale to jest odrębny temat. Z każdym takim zdarzeniem stajemy się mądrzejsi – opowiadał premier Polski.

Premier Tusk i wicepremier Kosiniak-Kamysz omówili sytuację w Tarnawie-Kolonii z prezydentem **Karolem Nawrockim**. **Andrij Sybiha**, szef ukraińskiego MSZ, potwierdził, że w polską przestrzeń powietrzną podczas ataku Rosji na Ukrainę wleciała rosyjska rakieta Ch-101. Kijów opublikował mapy z trajektorią lotu pocisku. Generał **Alexus G. Grynkewich** z NATO i generał **Wiesław Kukuła** ze Sztabu Generalnego Wojska Polskiego przeprowadzili pilne konsultacje. Szef Rady Europejskiej **Antonio Costa** podkreślił, że incydent potęguje zagrożenie dla bezpieczeństwa całej Europy.

Przedstawiciele polskiego rządu przekonywali, że akcja polskich służb prowadzona była przy współpracy z Ukrainą: tamtejsze myśliwce próbowały przechwycić pociski jeszcze przed granicą. Tusk i Kosiniak-Kamysz przypominali, że wszelkie podejmowane działania są w pełni koordynowane z dowództwem sił połączonych NATO, któremu po wszystkim przekazany zostanie całościowy raport. Minister spraw wewnętrznych i administracji **Marcin Kierwiński** zapewnił za to, że systemy ostrzegania ludności cywilnej zadziałały w ciągu trzynastu krytycznych minut.

„PORADNIK BEZPIECZEŃSTWA" DLA WSZYSTKICH

A mimo to mieszkańcy Lubelszczyzny skarżą się, że gdy w środku nocy wybudził ich ciągły, modulowany, trzyminutowy dźwięk syreny, po którym nastąpił odwołujący alarm dźwięk jednostajny, nie wiedzieli, co tak naprawdę się dzieje i co ze sobą właściwie począć.

Premier Tusk i minister Kierwiński tłumaczyli, że szybkie zagrożenie wymusiło natychmiastowe użycie syren alarmowych zamiast SMS-ów z RCB. Użycie syren w takich sytuacjach wynika bowiem bezpośrednio z procedury SPO-13. Politycy zapowiedzieli natomiast zmianę obowiązujących zasad. Od teraz po odwołaniu alarmu mieszkańcy będą otrzymywać uspokajające wiadomości tekstowe. Urzędnicy zweryfikują też procedury pod kątem wdrożenia drugiego kanału informacyjnego.

Należy przypomnieć, że podstawowe procedury i znaczenie sygnałów alarmowych opisuje „Poradnik bezpieczeństwa". Papierowe wydanie poradnika trafiło wcześniej do każdego obywatela. Szef MSWiA zapowiedział natychmiastową wysyłkę cyfrowej wersji poradnika do wszystkich mieszkańców Polski. Materiał jest stale dostępny dla użytkowników aplikacji mObywatel. Donald Tusk zaapelował do Polaków o przeczytanie i przyswojenie tych kluczowych informacji.

JAN MAZUREK

dziennik WSCHODNI
www.dziennikwschodni.pl
WYDAWCA: Corner Media Sp. z o.o.
Prezes zarządu Anna Sztal

Siedziba redakcji: Krakowskie Przedmieście 55, 20-076 Lublin.
Sekretariat: tel. 81 46 26 800, fax 81 46 26 801, e-mail: redakcja@dziennikwschodni.pl

Redaktor naczelny: Paweł Puzio
Sekretarz redakcji: Mariusz Giezek

Redakcja: Radosław Szczęch, Ismena Cieśla, Waldemar Sulisz, Magdalena Bożko, Kamil Pomorski, Katarzyna Nakonieczna, Jan Mazurek, Adrian Mańko

Sport: Łukasz Gładysiewicz, Jarosław Czępiński, Kamil Kozioł, Bartek Surman

Skład: Zbigniew Goljanek

Ogłoszenia i nekrologi: 81 46 26 820, 697 770 393, e-mail: jakuszewska@dziennikwschodni.pl, oferta@dziennikwschodni.pl
Krakowskie Przedmieście 55, 20-076 Lublin

Druk: Drukarnia w Białymstoku Ignatki, ul. Przemysłowa 26 16-001 Kleosin POLSKA PRESS GRUPA
„Redakcja nie ponosi odpowiedzialności za treść ogłoszeń i reklam opublikowanych zgodnie z art. 36 Prawa Prasowego".

Na podstawie art. 25 ust. 1 pkt 1 b ustawy z dnia 4 lutego 1994 r. o prawie autorskim i prawach pokrewnych Corner Media Sp. z o.o. zastrzega, że dalsze rozpowszechnianie materiałów opublikowanych w Dzienniku Wschodnim jest zabronione bez zgody Wydawcy.

eprasa.pl 181d53ab4f

41 wyjątkowych koni, dwie prestiżowe aukcje i międzynarodowi goście. Zbliżają się Dni Konia Arabskiego

Tradycyjnie w sierpniu polscy i zagraniczni hodowcy, eksperci oraz pasjonaci koni czystej krwi arabskiej przyjadą do Stadniny Koni Janów Podlaski na Dni Konia Arabskiego. Współorganizatorami wydarzenia są Krajowy Ośrodek Wsparcia Rolnictwa oraz stadniny koni w Janowie Podlaskim i Michałowie. Dni Konia Arabskiego potrwają od 7 do 11 sierpnia.

Przed nami po raz kolejny wyjątkowe święto polskiej hodowli koni czystej krwi arabskiej – Dni Konia Arabskiego. **W programie** znajdą się:

- **48. Narodowy Pokaz Koni Arabskich Czystej Krwi,**
- **57. Aukcja Pride of Poland,**
- **Aukcja Summer Sale.**

Czempionat jest rozgrywany od 1979 r. i każdorazowo gromadzi ok. 100 koni ocenianych przez międzynarodową komisję sędziowską. W tym roku do grona oficjeli należą przedstawiciele z takich krajów, jak Stany Zjednoczone, Brazylia, Arabia Saudyjska i Niemcy. W czasie jego trwania zostaną wybrane najlepsze konie tej rasy.

POLSKIE ARABY W ŚWIATOWEJ CZOŁÓWCE

Historia polskiej hodowli koni arabskich sięga niemal sześciu stuleci. W Polsce konie te traktowane są jak narodowy skarb, a zakończone sukcesem zeszłoroczne Dni Konia Arabskiego pokazują, że Polska utrzymuje pozycję lidera w tej dziedzinie.

Wczesna ocena efektów pracy hodowlanej w danym roku, zarówno stadnin państwowych, jak i prywatnych, rozpoczyna się podczas Wiosennego Młodzieżowego Pokazu Koni Czystej Krwi Arabskiej w Stadninie Koni Białka. Ten unikalny w skali świata pokaz, od przeszło trzech dekad stanowi trampolinę informacyjną o kondycji polskiej hodowli. Cieszy się uznaniem, renomą i ogromnym zainteresowaniem ludzi z branży na całym świecie.

41 WYJĄTKOWYCH KONI NA DWÓCH AUKCJACH – JAK WYBIERANO KONIE NA AUKCJE

Proces wyboru koni i komponowania oferty aukcyjnej stadnin państwowych na Dni Konia Arabskiego odbywa się, jak co roku, na podstawie analiz rynku, przeglądów wiosennych oraz trwających od wielu tygodni rozmów między stadninami. Ostateczna oferta aukcyjna powinna spełnić oczekiwania klientów i nie naruszać bezpieczeństwa hodowlanego w stadninach.

Trzon oferty stanowią tradycyjnie klacze, z których Polska słynie. Te, które zajmą miejsce na liście aukcyjnej, muszą mieć zapewnione żeńskie zastępstwo w stadninie, pozwalające na kontynuację linii czy rodziny.

W 2026 roku **podczas dwóch aukcji zaprezentowanych zostanie 41 wybitnych koni**, zarówno z państwowych Stadnin Koni Janów Podlaski, Michałów i Białka (wchodzącej w skład państwowej spółki Małopolska Hodowla Roślin), jak i prywatnej Stadniny Koni Dąbrówka.

Na niedzielnej Aukcji Pride of Poland zobaczymy 16 koni – osiem z Janowa Podlaskiego, siedem z Michałowa i jednego z Białki.

Na poniedziałkowej Aukcji Summer Sale, będzie 25 koni, z czego dwa konie pochodzą z hodowli prywatnej. Stadnina Koni Michałów zaproponuje dodatkową atrakcję podczas Aukcji Pride of Poland, jednak zostanie ona ujawniona dopiero na kilka dni przed samą aukcją.

Tegorocznymi gwiazdami aukcji, które z pewnością przyciągną uwagę i zainteresowanie kupców, **są klacze Poganinka i El Bella** ze Stadniny Koni Michałów, **klacz Pila i ogier Erantis** ze Stadniny Janów Podlaski oraz **klacz Ejna** z Białki.

Wszelkie dodatkowe informacje o ofercie aukcyjnej, zdjęcia koni, ich opisy oraz prezentacje sylwetek koni biorących udział w wydarzeniu, a także warunki udziału hodowców w pokazie, są udostępniane na oficjalnej stronie Dni Konia Arabskiego: www.prideofpoland.eu.

DNI KONIA ARABSKIEGO – WAŻNY ELEMENT PROMOCJI POLSKI NA ARENIE MIĘDZYNARODOWEJ

Obecnie organizatorzy koncentrują się na dwóch kluczowych obszarach – dopracowaniu wszystkich elementów technicznych wydarzenia oraz intensywnej promocji tegorocznej edycji, która przyciągnie uwagę hodowców, właścicieli i miłośników koni arabskich z całego świata. Zainteresowanie wydarzeniem rośnie z roku na rok, a **aukcja Pride of Poland** pozostaje **jedną z najbardziej rozpoznawalnych marek w światowej hodowli koni arabskich.**

Celem organizatorów jest nie tylko zaproszenie gości do Janowa Podlaskiego, ale także budowanie zaufania, wzmacnianie marki polskich arabów oraz pokazywanie, że to właśnie tutaj można znaleźć prawdziwe perły hodowlane i wystawowe. To zadanie wymagające konsekwencji, doświadczenia i działań prowadzonych na wielu płaszczyznach jednocześnie.

Wraz z ogłoszeniem tegorocznych gwiazd w pełni ruszyła kampania promocyjna.

Tradycyjnie w maju odbyła się sesja zdjęciowa koni z oferty do katalogu aukcyjnego. Większość koni oferowanych na sprzedaż promowana jest zdjęciami cenionego amerykańskiego fotografa koni arabskich Stuarta Vesty'ego, który związany jest z polskimi końmi czystej krwi od trzech dekad.

DNI KONIA ARABSKIEGO – SIERPNIOWE WYDARZENIE NIE TYLKO DLA HODOWCÓW

Na gości wydarzenia czekają nie tylko pokazy wspaniałych koni, lecz także parady, festiwal kulinarny, możliwość poznania regionalnych smaków, prezentacja polskich strojów z dawnych epok oraz wiele innych atrakcji skierowanych do całych rodzin. Informacje dotyczące udziału publiczności w Dniach Konia Arabskiego są udostępniane na oficjalnej stronie wydarzenia: www.prideofpoland.eu.

Patronat honorowy nad Dniami Konia Arabskiego 2026 objęły: Marszałek Senatu RP Małgorzata Kidawa-Błońska, Wicemarszałek Sejmu RP Dorota Niedziela, Minister Rolnictwa i Rozwoju Wsi Stefan Krajewski oraz Wojewoda Lubelski Krzysztof Komorski.

Krajowy Ośrodek Wsparcia Rolnictwa

in232 89

eprasa.pl 181d53ab4f

PREMIER DONALD TUSK SPOTKAŁ SIĘ W LUBLINIE Z PREZYDENTEM UKRAINY. DZIEŃ PÓŹNIEJ ZNÓW MUSIAŁ PRZYJECHAĆ DO NASZEGO MIASTA

Ważne słowa i uścisk na schodach

Wołodymyr Zełenski przyleciał w środę do Lublina, gdzie spotkał się z Donaldem Tuskiem. Prezydent Ukrainy i premier Polski rozmawiali o wizycie tego pierwszego w Stanach Zjednoczonych, gdzie prezydent Donald Trump miał wyrazić zgodę na przyznanie Kijowowi licencji na lokalną produkcję zaawansowanych systemów Patriot. W czwartek premier ponownie dotarł nad Bystrzycę, o czym piszemy na str. 1 i 6.

Jan Mazurek

Premier **Donald Tusk** pod Urząd Wojewódzki w Lublinie zajechał przed godziną 16.00. Czterdzieści minut później wyszedł przed budynek, żeby przywitać prezydenta **Wołodymyra Zełenskiego**. Politycy ciepło się przywitali, zapozowali do kilku wspólnych zdjęć i udali się do środka, gdzie rozmawiali o wizycie Ukraińca w Stanach Zjednoczonych i jego spotkaniu z prezydentem **Donaldem Trumpem**. Zełenski spotkał się bowiem z Trumpem w Waszyngtonie przy okazji uroczystości pogrzebowych senatora **Lindseya Grahama**. Głównym tematem ich dyskusji było wzmocnienie obrony powietrznej Ukrainy w obliczu nasilających się rosyjskich ataków rakietowych i dronowych. Po zamkniętym spotkaniu Zełenski poinformował, że Trump wyraził zgodę na przyznanie Kijowowi licencji na lokalną produkcję zaawansowanych systemów Patriot.

Uruchomienie krajowej produkcji tych kosztownych, ale niezwykle skutecznych wyrzutni, ma dla Ukrainy kluczowe znaczenie strategiczne i polityczne, zwłaszcza w kontekście niedawnych przetasowań w tamtejszym ministerstwie obrony. Wizycie Zełenskiego towarzyszyły także spotkania z amerykańskimi parlamentarzystami przed przełomowym głosowaniem w Senacie dotyczącym sankcji na rosyjskie surowce energetyczne.

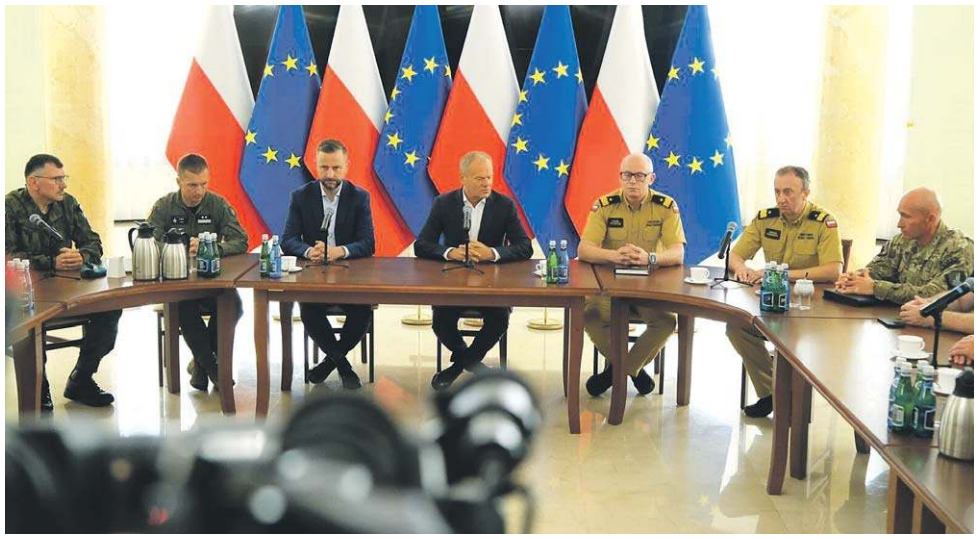

Premier Donald Tusk w środę przyjechał do Lublina na specjalne spotkanie z Wołodymyrem Zełenskim (na górnym zdjęciu obaj w lubelskim Urzędzie Wojewódzkim), a już nazajutrz ponownie musiał pokonać tę samą trasę, uczestnicząc w spotkany związanym z wydarzeniami w Tarnawie-Kolonii FOT. JM., DW

I o tym właśnie Zełenski w Lublinie rozmawia z premierem Tuskiem. Ostatni raz liderzy Polski i Ukrainy spotkali się w czerwcu podczas szczytu Unii Europejskiej w Brukseli, a działo się to w obliczu znacznego ochłodzenia relacji między sąsiadującymi narodami. Spór zaczął się od tego, że prezydent Zełenski ogłosił nadanie imienia „Bohaterów UPA" Samodzielnemu Centrum Operacji Specjalnych „Północ". Prezydent **Karol Nawrocki** poinformował o odebraniu ukraińskiemu przywódcy Orderu Orła Białego. Zełenski odesłał zaś najwyższe odznaczenie państwowe Rzeczypospolitej Polskiej i nie wziął udział w konfederacji dotyczącej odbudowy Ukrainy zorganizowanej w Gdańsku. Z wszelkich sondaży wynika, że coraz większa liczba Polaków ma negatywne zdanie na temat Ukraińców.

Rozmowa Zełenskiego z Tuskiem w Urzędzie Wojewódzkim w Lublinie trwała nieco ponad godzinę. - Prezydent Zełenski poinformował mnie o przebiegu rozmów w Waszyngtonie. Omówiliśmy także kwestie polskich inwestycji w Ukrainie, współpracy antybalistycznej i wsparcia Ukrainy w jej walce z rosyjskim agresorem – napisał premier Polski w mediach społecznościowych.

- Spotkaliśmy się w Lublinie z premierem Donaldem Tuskiem. Poruszyliśmy wiele kwestii z zakresu relacji dwustronnych, w tym trudny dialog historyczny między naszymi narodami. Przedstawiłem również podsumowanie naszych działań dyplomatycznych w Waszyngtonie. Przeanalizowaliśmy ponadto współpracę obronną oraz kluczowe wyzwania związane z ochroną naszych miast i lokalnych społeczności przed brutalnymi atakami ze strony Rosji. Obrona przeciwrakietowa pozostaje dla nas bezwzględnym priorytetem. Bezpieczeństwo i ochrona Ukrainy są bezpośrednio tożsame z bezpieczeństwem i ochroną Polski – nasza bliska współpraca umacnia zarówno cały region, jak i całą Europę. Rozmawialiśmy także o wyzwaniach społecznych, które niestety dotykają naszych obywateli. To niezwykle istotne, aby Ukraińcy, którzy musieli opuścić swoje domy z powodu wojny i znaleźli schronienie w Polsce, czuli się tu bezpiecznie. Dziękuję – dodał Zełenski na portalu X.

Premier Tusk odprowadził gościa z Ukrainy do obstawionego zewsząd przez ochroniarzy samochodu w prezydenckiej kolumnie zmierzającej w stronę Kijowa. Na pożegnanie 69-latek i 48-latek wymienili przyjacielski uścisk.

JAN MAZUREK

Koledze Damianowi Łojkowi

wyrazy szczerego i głębokiego współczucia
z powodu śmierci

MAMY

składają: Zarząd, Dyrekcja i Pracownicy MPWiK Sp. z o.o. w Lublinie.

n757

Rodzinie zmarłego

ŚP

MARKA SMYKA

wyrazy szczerego i głębokiego współczucia składają: Zarząd, Dyrekcja i Pracownicy z MPWiK Sp. z o.o. w Lublinie.

n756

Naszemu Koledze

dr hab. n. med. Grzegorzowi Staśkiewiczowi

wyrazy głębokiego żalu i współczucia
z powodu śmierci

MAMY

składają
Zarząd i Pracownicy
TeleDiagnostyka sp. z o.o.

n758

Wyrazy głębokiego współczucia dla

dr hab. n. med. Grzegorza Staśkiewicza

z powodu śmierci

MAMY

składa
Zarząd Lubelskiego Oddziału Polskiego Lekarskiego Towarzystwa Radiologicznego

n759

eprasa.pl 181d53ab4f

NASZ KOMENTARZ

Na szczycie w Lublinie

To spotkanie było absolutnym zaskoczeniem. I poza oczywistym wymiarem politycznym dla Polski, ma dla nas – dla Lublina – wymiar symboliczny.

Trzymane w ścisłej tajemnicy do ostatniej chwili spotkanie prezydenta Ukrainy **Wołodymyra Zełenskiego** z premierem **Donaldem Tuskiem** odbyło się w Urzędzie Wojewódzkim w Lublinie. To pierwsza wizyta prezydenta Ukrainy w Polsce od czasu konfliktu związanego z nadaniem przez Zełenskiego imienia bohaterów UPA jednej z jednostek wojskowych. I pierwsze w cztery oczy spotkanie prezydenta Ukrainy z premierem polskiego rządu od powstania kryzysu na linii Warszawa-Kijów. Potrzebne i wyczekiwane. Konieczne, żeby pokazać Rosji wcześniejszą siłę, solidarność, jedność.

Dlaczego Lublin?

Po pierwsze dlatego, że to mógł być Lublin – bo mamy lotnisko. Niby oczywistość, ale kto z nas nie pamięta wieloletniej walki o powstanie Portu Lotniczego Lublin? To miał być zbytek, na który nas nie stać i na który nie zasługujemy.

Tymczasem w czerwcu 2025 r., z powodu remontu lotniska w Rzeszowie, Port Lotniczy Lublin przejął rolę kluczowego centrum logistycznego dla pomocy wojskowej Ukrainie. Każdego dnia na lubelskim lotnisku lądowały potężne maszyny cargo, takie giganty jak Antonow An-124 Rusłan czy Boeing 747 Dreamlifter, które dostarczały Ukrainie sprzęt wojskowy. Pokłosiem tego kluczowego zastępstwa było pojawienie się w Ministerstwie Obrony Narodowej koncepcji utworzenia w pobliżu lotniska w Lublinie bazy dla śmigłowców wojskowych, jako elementu wzmocnienia wschodniej flanki NATO.

Po drugie**: Lublin – z dala od Warszawy i Pałacu Prezydenckiego** wydaje się być bardzo dobrym miejscem do wyciszenia emocji i ułożenia na nowo dobrej, konstruktywnej współpracy na linii Polska -Ukraina. Nie zapominamy o tragicznej historii i narodowej godności – a Lublin ma w tej kwestii wiele do powiedzenia – ale idziemy dalej, bo tego wymaga nasze bezpieczeństwo. My po prostu musimy stać z Ukrainą po jednej stronie barykady. Po drugiej stronie jest tylko Rosja.

Lublin to miasto, które w swoje DNA ma wpisaną walkę o wolność i godność człowieka. Tę historię wciąż tworzymy. To właśnie w Lublinie 28 lipca 2020 roku powstał **Trójkąt Lubelski** – trójstronna regionalna platforma współpracy dla współpracy politycznej, ekonomicznej kulturalnej i społecznej między Polską, Ukrainą i Litwą.

I chyba najważniejsze. W momencie agresji Rosji na Ukrainę, to właśnie Lublin został azylem dla obywateli Ukrainy uciekających przed wojną. Staliśmy się głównym węzłem logistycznym i humanitarnym, a przez Lublin przejechało ponad milion ukraińskich uchodźców wojennych. Mieszkańcy Lublina i całego województwa otworzyli swoje serca i domy dla ludzi, którzy potrzebowali natychmiastowej pomocy. Otrzymaliśmy za tę pomoc od prezydenta Wołodymyra Zełenskiego tytuł „Miasta-Ratownika".

Ja z tego tytułu jestem bardzo dumna. Tak samo jak jestem dumna z naszej – Lublinian – mądrości, otwartości, odwagi i empatii.

Ówczesny konsul generalny Ukrainy w Lublinie, **Oleh Kuts** tak to podsumował: „Ten odruch serca mieszkańców Lublina i regionu był przykładem, który dał impuls dla całego świata, żeby nas wspierać."

Dziś w Lublinie mieszka kilkadziesiąt tysięcy Ukrainek i Ukraińców. To studenci, uczniowie, pracownicy lubelskich firm i urzędów. Są tu bezpieczni. Uczą się, pracują, zakładają rodziny, wychowują dzieci. Mają swoje plany i marzenia. Żyją i cieszą się życiem.

I ja mam głęboką nadzieję, że to się nie zmieni. Że spotkanie polskiego i ukraińskiego przywódcy w Lublinie wzmocni naszą siłę i jedność. Że wyciszy krzyki, wytonuje agresję i od początku ustawi priorytety. Tak potrzebne, żeby wspólnie wygrać tę wojnę. A że to nasza wspólna wojna, przekonaliśmy się dobitnie już kilka godzin po spotkaniu w Lublinie.

Magdalena Bożko-Miedzwiecka – dziennikarka, rzeczniczka prasowa. Publikowała w Dzienniku Wschodnim, Newsweeku, Newsweeku Historii, Rzeczpospolitej, Twórczości, Akcencie, Karcie. Laureatka dziennikarskich nagród, m.in. Ostrego Pióra Business Centre Club, nagród w konkursie prasowym Mediów Regionalnych im. Jana Stepka za reportaże historyczne i społeczne, nagród SalusPublica Głównego Inspektora Pracy, nagrody im. Bolesława Prusa Związku Literackich Polskich.

Sprawca wypadku pozostanie w areszcie

Sąd Okręgowy w Lublinie utrzymał w mocy tymczasowy areszt wobec 19-letniego Patryka M., podejrzanego o spowodowanie śmiertelnego wypadku przy ul. Lipowej. Do tragedii doszło 30 czerwca.

– Utrzymane w mocy jest postanowienie o tym areszcie w stosunku do podejrzanego. Sąd nie podzielił zarzutów obrońcy, która wskazywała, że wystarczający byłby środek o charakterze nieizolacyjnym dla zabezpieczenia prawidłowego toku postępowania. Sąd się z tym nie zgodził – przekazała nam sędzia Sądu Okręgowego w Lublinie **Marta Śmiech**.

Jak wyjaśniła, zdaniem sądu zgromadzony materiał dowodowy wskazuje na duże prawdopodobieństwo popełnienia zarzucanego czynu. Jednocześnie nadal istnieją przesłanki uzasadniające stosowanie najsurowszego środka zapobiegawczego. – Materiał dowodowy wskazuje na duże prawdopodobieństwo popełnienia tego czynu. Istnieje uzasadniona obawa matactwa ze strony podejrzanego z uwagi na jego znajomość z pokrzywdzonymi. Realne jest również zagrożenie surową karą – minimalna kara wynosi pięć lat pozbawienia wolności – dodała.

Tymczasowy areszt wobec 19-latka obowiązuje do 28 września. Jak zaznaczyła sędzia Marta Śmiech, w razie potrzeby może zostać przedłużony na dalszym etapie postępowania.

Według ustaleń śledczych kierujący BMW 19-latek, będąc pod wpływem alkoholu i nie posiadając prawa jazdy, stracił panowanie nad pojazdem, zjechał na przeciwległy pas ruchu i czołowo zderzył się z prawidłowo jadącą Toyotą. W wyniku wypadku zginęła 17-letnia pasażerka BMW, a siedem osób zostało rannych. Prokuratura postawiła podejrzanemu zarzuty spowodowania śmiertelnego wypadku drogowego w stanie nietrzeźwości oraz prowadzenia pojazdu pod wpływem alkoholu. Za pierwszy z tych czynów grozi mu kara od 5 do 20 lat pozbawienia wolności.

KATARZYNA NAKONIECZNA

KRAJOWY PLAN ODBUDOWY | Rzeczpospolita Polska | Sfinansowane przez Unię Europejską NextGenerationEU | Ministerstwo Zdrowia

Wojewódzki Szpital Specjalistyczny w Białej Podlaskiej

kończy realizację przedsięwzięcia

„Poprawa dostępności i jakości świadczeń medycznych w dziedzinie onkologii w Wojewódzkim Szpitalu Specjalistycznym w Białej Podlaskiej"

dofinansowanego ze środków **Unii Europejskiej** w ramach **Krajowego Planu Odbudowy i Zwiększania Odporności** oraz środków **Budżetu Województwa Lubelskiego**

Fundusze Europejskie i środki Województwa Lubelskiego przyznane Wojewódzkiemu Szpitalowi Specjalistycznemu w Białej Podlaskiej pozwoliły na zwiększenie dostępności i poprawę jakości świadczeń onkologicznych oraz podniesienie standardów diagnostyki i opieki nad pacjentami onkologicznymi w województwie lubelskim. W efekcie zaangażowanie naszego Szpitala pozwala na dokładniejsze i szybsze diagnozowanie nowotworów, precyzyjniejsze leczenie oraz zapewnienie pacjentom większego bezpieczeństwa, komfortu i skuteczności leczenia.

W ramach przedsięwzięcia został zrealizowany zakup nowego, jak i modernizacja i wymiana istniejących urządzeń diagnostycznych i terapeutycznych w Szpitalu, m. in. aparat rezonansu magnetycznego, aparaty USG, aparaty RTG, mammograf cyfrowy z opcją tomosytezy DBT, system dystrybucji leków, robot do przygotowywania cytostatyków, neuronawigacja z ramą stereotaktyczną i aparatem RTG z ramieniem C w systemie 3D, stoły operacyjne, zestawy laparoskopowe i endoskopowe. Całkowita wartość sprzętu medycznego to **49 998 870,80 PLN**.

Nowy sprzęt pozwala na zwiększenie liczby diagnozowanych i leczonych pacjentów. Dzięki modernizacji infrastruktury i wdrożeniu innowacyjnych rozwiązań technologicznych proces diagnostyczny będzie szybszy i bardziej precyzyjny. Nowoczesne urządzenia i technologie umożliwiają wdrożenie bardziej skutecznych metod terapeutycznych, co przyczyni się do lepszych wyników leczenia i komfortu pacjentów.

Długotrwałej inwestycji w infrastrukturę medyczną Szpitala towarzyszy kampania informacyjno-promocyjna projektu, służąca promocji przedsięwzięcia i wsparcia płynącego z KPO oraz zwiększeniu świadomości pacjentów nt. profilaktyki i leczenia nowotworów, budowaniu zaufania do systemu ochrony zdrowia w regionie.

Okres realizacji: **01.01.2025-31.08.2026 r.**
Wartość przedsięwzięcia: **52 434 950,86 PLN**
Dofinansowanie z Unii Europejskiej: **48 679 681,29 PLN**
Dofinansowanie z Budżetu Województwa Lubelskiego: **3 755 269,57 PLN**

#FunduszeUE #KPO #NextGenerationEU

in232 92

ROZPOZNAJ Z.N.A.K.I. ALPHA

Wielu rodziców uważa, że głównym wyznacznikiem autyzmu jest brak kontaktu wzrokowego. Specjaliści zwracają jednak uwagę na znacznie szerszy kontekst. Jak nie przegapić kluczowych sygnałów i mądrze wspierać rozwój dziecka już od 11. miesiąca życia?

Diagnoza spektrum autyzmu opiera się na analizie całego zespołu zachowań. Jak wyjaśnia dr hab. Anna Prokopiak, prof. UMCS i prezes Fundacji Alpha, izolowanie pojedynczych objawów bywa mylące. Aby ułatwić rodzicom i dziadkom codzienne obserwacje, Fundacja uruchomiła edukacyjną kampanię „Z.N.A.K.I.". Skupia się ona na wczesnych objawach, które mogą pojawić się u maluchów między 11. a 30. miesiącem życia.

Nazwa to intuicyjny skrót podpowiadający, na co należy zwrócić uwagę:

- **Z** – czy dziecko ZWRACA UWAGĘ innych na przedmioty?
- **N** – czy NAŚLADUJE zachowania i bawi się „na niby"?
- **A** – czy ANGAŻUJE się w gesty (np. macha „pa-pa")?
- **K** – czy KOJARZY swoje imię i reaguje na nie?
- **I** – czy INTERESUJE się innymi i uśmiecha do nich?

Eksperci podkreślają: wszystkie te zachowania powinny występować w naturalnym połączeniu z kontaktem wzrokowym. Brak któregoś z elementów to sygnał do konsultacji.

Dlaczego wczesna obserwacja jest tak ważna? Czytaj więcej online!

To jedynie wstęp do znacznie szerszego tematu. Jakie inne filary zachowań powinny wzbudzić naszą czujność? Jak w domowej obserwacji pomaga nowa, bezpłatna aplikacja przesiewowa AS-Detect i jak działa Fundacja Alpha, która wspiera rodziny od prawie 20 lat? Pełny artykuł, wzbogacony o materiał wideo, znajdziesz na naszym portalu. **Zeskanuj kod QR obok lub wejdź na stronę www.dziennikwschodni.pl.**

Materiał realizowany w ramach Projektu Fundacji Alpha pt. „Z.N.A.K.I. - wiedzieć więcej, wspierać mądrzej" współfinansowanego ze środków PFRON.

ALPHA | Państwowy Fundusz Rehabilitacji Osób Niepełnosprawnych | Projekt „Z.N.A.K.I. – wiedzieć więcej, wspierać mądrzej" współfinansowany jest ze środków PFRON

in232 91

eprasa.pl 181d53ab4f

WÓJT GMINY TERESPOL
zawiadamia, że

na tablicy ogłoszeń oraz w Biuletynie Informacji Publicznej Urzędu Gminy Terespol www.ugterespol.bip.lubelskie.pl od dnia 28.07.2026 r. do dnia 18.08.2026 r.
został wywieszony wykaz lokali użytkowych, stanowiących własność Gminy Terespol przeznaczonych do oddania w najem w trybie bezprzetargowym do trzech lat
zgodnie z Zarządzeniem Wójta Gminy Terespol: Nr 42/25 z dnia 10.06.2025 r.

in076

OGŁOSZENIE

Działając na podstawie art. 35 ust. 1 i 2 ustawy z dnia 21 sierpnia 1997 roku o gospodarce nieruchomościami (t.j. Dz.U. z 2026 r. poz. 399)

WÓJT GMINY SZASTARKA

podaje do publicznej wiadomości, że na tablicy informacyjnej Urzędu Gminy Szastarka, oficjalnej stronie internetowej Urzędu Gminy w Szastarce www.szastarka.pl oraz Biuletynie Informacji Publicznej Urzędu Gminy Szastarka

został umieszczony wykaz nieruchomości przeznaczonej do zamiany stanowiącej własność Gminy Szastarka

Osobom wymienionym w art. 34 ust. 1 pkt 1 i 2 ww. ustawy o gospodarce nieruchomościami przysługuje pierwszeństwo w nabyciu nieruchomości objętej wykazem pod warunkiem, że zgłoszą wniosek o nabycie nieruchomości w terminie 6 tygodni licząc od dnia wywieszenia wykazu.

Przedmiotowy wykaz będzie wywieszony na tablicy informacyjnej urzędu, na stronie internetowej www.szastarka.pl oraz Biuletynie Informacji Publicznej przez okres 21 dni, tj. od dnia 31.07.2026 r. do dnia 20.08.2026 r.

in077

OBWIESZCZENIE STAROSTY BIALSKIEGO

z dnia 29 lipca 2026 r. znak sprawy AB.6740.226.2026.AS

Na podstawie art. 11d ust. 5 ustawy z dnia 10 kwietnia 2003 r. o szczególnych zasadach przygotowania i realizacji inwestycji w zakresie dróg publicznych (Dz. U. z 2024 r. poz. 311) w związku z art. 49 ustawy z dnia 14 czerwca 1960 r. - Kodeks postępowania administracyjnego (Dz. U. z 2025 r. poz. 1691),

Starosta Bialski zawiadamia, że

w dniu 8 maja 2026 r. wszczęto postępowanie administracyjne w sprawie wydania decyzji o zezwoleniu na realizację inwestycji drogowej obejmującej rozbudowę drogi powiatowej nr 1023L Ossówka-Leśna Podlaska - odcinek od km 2+500,00 do km 7+529,00, w jednostce ewidencyjnej 060108_2 Leśna Podlaska,

na działkach nr ew. 121/12, 121/13, 141/11, 143/5 i 366 w obrębie ewidencyjnym 0004 Bukowice Kolonia, na działkach nr ew. 7/18, 8/3, 8/5, 13/9, 13/12, 13/14, 13/16, 15/5, 15/6, 17/15, 20/7, 29/1, 30/2, 31/1 i 38/1 w obrębie ewidencyjnym 0010 Mariampol, na działce nr ew. 176/1 w obrębie ewidencyjnym 0013 Ossówka oraz na działkach nr ew. 20/2, 34, 70/4, 71/5, 71/7, 71/9, 73/2, 74/11, 74/13, 78/2, 83/2, 84/2, 92/2, 139/2, 167/5, 167/7, 168/2, 169/2, 177, 180/4, 208/2, 397/2, 399/1 i 401 w obrębie ewidencyjnym 0015 Witulin Kolonia, stanowiących istniejący pas drogowy; na działkach nr ew. 120/2, 121/11, 121/14, 122/2, 123/2, 140/2, 141/12, 141/13, 142/5, 142/6 i 144/2 w obrębie ewidencyjnym 0004 Bukowice Kolonia, na działkach nr ew. 5/3, 5/5, 6/9, 6/11, 7/12, 7/14, 7/16, 9/2, 10/5, 11/2, 12/6, 13/11, 14/16, 16/11, 16/12, 16/13, 16/14, 17/13, 17/16, 18/8, 18/10, 18/12, 19/5, 19/6, 20/10, 20/12, 25/6, 35/2, 35/3, 36/2 i 37/2 w obrębie ewidencyjnym 0010 Mariampol, na działce nr ew. 117/12 w obrębie ewidencyjnym 0013 Ossówka oraz na działkach nr ew. 31/2, 32/2, 33/2, 35/5, 35/7, 37/2, 70/6, 72/2, 74/9, 74/15, 74/17, 75/2, 76/2, 77/2, 78/1, 79/2, 80/2, 81/6, 81/8, 81/10, 82/2, 85/2, 86/2, 87/2, 88/2, 89/2, 90/2, 91/2, 161/2, 161/3, 162/4, 162/6, 163/2, 164/4, 164/6, 166/5, 166/7, 166/9, 171/2, 172/2, 173/2, 174/2, 175/2, 176/7, 176/9, 176/11, 176/13, 178/2, 179/2, 180/6, 181/5, 182/2, 183/2, 184/2, 185/2, 186/2, 187/2, 188/2, 189/2, 382/2 i 396/2 w obrębie ewidencyjnym 0015 Witulin Kolonia, przeznaczonych w całości pod projektowany pas drogowy; na działce nr ew. 139/2 w obrębie ewidencyjnym 0004 Bukowice Kolonia, na działkach nr ew. 16/8 i 20/14 w obrębie ewidencyjnym 0010 Mariampol oraz na działkach nr ew. 31/1, 35/8, 77/3, 179/1, 186/1, 382/1 i 400 w obrębie ewidencyjnym 0015 Witulin Kolonia, przeznaczonych do podziału pod projektowany pas drogowy; na działkach nr ew. 20/1, 20/3, 35/9 i 92/4 w obrębie ewidencyjnym 0015 Witulin Kolonia, z których korzystanie będzie ograniczone na czas prowadzenia robót; na działkach nr ew. 29/2 i 34 w obrębie ewidencyjnym 0010 Mariampol oraz na działce nr ew. 139/1 w obrębie ewidencyjnym 0015 Witulin Kolonia, z których korzystanie będzie ograniczone w związku z lokalizacją infrastruktury.

Zgodnie z art. 49 K.p.a. w przypadku zawiadomienia stron przez obwieszczenie, doręczenie uważa się za dokonane po upływie czternastu dni od dnia publicznego ogłoszenia.

Wniosek o zezwolenie na realizację inwestycji drogowej wraz z załącznikami znajduje się do wglądu w siedzibie tutejszego urzędu tj. Starostwo Powiatowe w Białej Podlaskiej, ul. Brzeska 41, 21-500 Biała Podlaska, pok. 230 od poniedziałku do piątku w godzinach pracy urzędu, w terminie 7 dni od dnia doręczenia.

in081

Były wójt przed sądem

Śledztwo dotyczące nieprawidłowości przy wielomilionowym przetargu na rozbudowę infrastruktury wodno-kanalizacyjnej w gminie Sosnowica dobiegło końca. Prokuratura Okręgowa w Lublinie skierowała do Sądu Rejonowego we Włodawie akt oskarżenia przeciwko byłemu wójtowi **Sławomirowi C.** Sprawa dotyczy inwestycji wartej około 8 mln zł, która od wielu miesięcy budzi kontrowersje w gminie. Pisaliśmy o tym w kwietniu. Jak poinformował rzecznik Prokuratury Okręgowej w Lublinie prok. **Marcin Kozak**, postępowanie prowadzone przez Ośrodek Zamiejscowy w Chełmie zakończyło się skierowaniem aktu oskarżenia.

Na etapie śledztwa Sławomir C. nie przyznał się do zarzucanych mu czynów i odmówił składania wyjaśnień. Śledztwo dotyczyło postępowania przetargowego z 2022 roku na rozbudowę infrastruktury wodno-kanalizacyjnej w gminie Sosnowica, w tym przebudowę oczyszczalni ścieków. Według ustaleń prokuratury były wójt miał dopuścić się szeregu naruszeń przepisów o zamówieniach publicznych, a mimo braków w dokumentacji wybrać ofertę jednego z wykonawców i podpisać z nim umowę. Śledczy uznali, że działał tym samym na szkodę interesu publicznego.

W toku śledztwa zgromadzono obszerny materiał dowodowy, przesłuchano świadków, zabezpieczono dokumentację oraz uzyskano opinię biegłego z zakresu zamówień publicznych.

Nieprawidłowości wyszły na jaw po zmianie władz w gminie w 2024 roku. Nowy wójt zlecił analizę inwestycji, a następnie zdecydował o rozwiązaniu umowy z wykonawcą i zawiadomił organy ścigania.

Decyzja wywołała spór w Radzie Gminy, jednak ostatecznie samorząd zachował dofinansowanie i przygotowuje nowe postępowanie przetargowe.

Sąd będzie teraz rozstrzygał, czy były włodarz dopuścił się zarzucanych mu przestępstw. Sławomir C. od początku postępowania nie przyznaje się do winy. **ADMA**

WYCIĄG Z OGŁOSZENIA

Uniwersytet Przyrodniczy w Lublinie
z siedzibą w Lublinie, ul Akademicka 13

ogłasza
pierwszy pisemny przetarg nieograniczony

na sprzedaż niezabudowanych działek gruntu, położonych w Lublinie w pobliżu ul. Doświadczalnej, gmina Lublin, powiat m. Lublin, województwo lubelskie.

Przedmiotem przetargu jest część nieruchomości gruntowej stanowiącej własność Uniwersytetu Przyrodniczego w Lublinie, położona w Lublinie w pobliżu ul. Doświadczalnej, gmina Lublin, powiat m. Lublin, województwo lubelskie, obręb 0012 Felin, składająca się z dwóch działek o numerach ewidencyjnych: nr **4/9** o powierzchni 0,0298 ha, o kształcie czworoboku zbliżonym do trapezu oraz nr **5/5** o powierzchni 0,0105 ha, o nieregularnym kształcie zbliżonym do trójkąta.

Cena wywoławcza nieruchomości wynosi netto 220 000,00 zł. (słownie złotych dwieście dwadzieścia tysięcy)
Wymagane wadium: **22.000,00 zł.** (słownie złotych dwadzieścia dwa tysiące).

WARUNKIEM PRZYSTĄPIENIA DO PRZETARGU JEST:
- złożenie oferty wraz z wymaganymi dokumentami i dowodem wpłaty wadium,
- wniesienie wadium na konto Uniwersytetu Przyrodniczego w Lublinie prowadzone przez Bank PEKAO SA nr **69 1240 5497 1111 0000 5007 1353** . W tytule wpłaty należy wpisać : **„Wadium- przetarg – dz. 4/9, dz. 5/5 Lublin”**.

Treść i warunki formalne, jakie powinna spełniać oferta oraz wykaz wymaganych dokumentów określa *Regulamin zbywania lub oddawania do korzystania przez inne podmioty nieruchomości pozostających we władaniu Uniwersytetu Przyrodniczego w Lublinie*, umieszczony wraz z ogłoszeniem o przetargu na stronie Uniwersytetu **www.up.edu.pl, Biuletyn Informacji Publicznej (BIP) w zakładce Ogłoszenia.**

Zastrzeżenia:

1. Warunkiem dokonania sprzedaży jest uzyskanie zgody Rady Uczelni a następnie zgody Prezesa Prokuratorii Generalnej Rzeczypospolitej Polskiej.
2. Prawo pierwokupu przedmiotowych gruntów przysługuje Krajowemu Zasobowi Nieruchomości na podstawie art. 30a ust.1 ustawy z dnia 20 lipca 2017 r. o Krajowym Zasobie Nieruchomości (tj. Dz.U. z 2025 r. poz. 834 z późn. zm.)

POZOSTAŁE WARUNKI :

Ofertę w zamkniętej kopercie z napisem „**Przetarg – dz. 4/9, dz. 5/5 Lublin**” należy składać w nieprzekraczalnym terminie do dnia 01.09.2026r. do godz. 10:00 w Sekretariacie Uczelni. ul. Akademicka 13 w Lublinie (budynek Rektoratu) I p. pok. 261 lub przesłać na adres: Uniwersytet Przyrodniczy w Lublinie ul. Akademicka 13, 20-950 Lublin.

Otwarcie ofert odbędzie się w budynku Rektoratu Uniwersytetu Przyrodniczego w Lublinie ul. Akademicka 13, (Sala Kolegialna) **w dniu 03.09.2026 r., godz. 10:00.**

Informacji o przetargu i jego warunkach oraz dodatkowych informacji o przedmiocie przetargu udziela kierownik Gospodarstwa Doświadczalnego w Felinie tel. 572330873, kierownik Działu Administracyjno-Gospodarczego UP w Lublinie tel. (81) 445 60 60, lub kom. 608 315 926 w godz.8.00 -14.00.

in079

Miliony na i kana

Trzy gminy z województwa lubelskiego otrzymały łącznie 12,5 mln zł dofinansowania na inwestycje związane z gospodarką wodno-ściekową. Umowy w ramach Krajowego Planu Odbudowy i Zwiększenia Odporności (KPO) wręczył marszałek województwa lubelskiego **Jarosław Stawiarski**. Wsparcie trafi do gmin **Księżpol, Abramów** i **Milanów**.

Dzięki przyznanym środkom w trzech gminach powstanie łącznie 27,55 km sieci wodociągowej i kanalizacyjnej oraz 297 przyłączy. Największe dofinansowanie – blisko 5 mln zł – otrzymała gmina Abramów na projekt „Zrównoważona gospodarka wodno-ściekowa w gminie Abramów”. W jego ramach powstanie 9,73 km sieci oraz 100 przyłączy. Ponad 4 mln zł trafi do gminy Księżpol na budowę kanalizacji sanitarnej w miejscowościach Zynie, Zanie i Księżpol. Inwestycja obejmie 8,52 km sieci i 112 przyłączy. Z kolei gmina Milanów otrzyma niemal 3,5 mln zł na rozwój gospodarki wodno-kanalizacyjnej. Projekt zakłada budowę 9,3 km sieci oraz 85 przyłączy.

Jak podkreślił marszałek, samorząd województwa podpisał już 52 umowy do-

Z Lublina do KG

Po ponad pięciu latach pełnienia funkcji rzecznika prasowego Komendanta Wojewódzkiego Policji w Lublinie podinspektor **Andrzej Fijołek** żegna się z lubelskim garnizonem. Nie odchodzi jednak z policyjnej służby – obejmuje stanowisko rzecznika prasowego Komendanta Głównego Policji w Warszawie. Informację o zmianie przekazał w mediach społecznościowych. – (…) Żegnam się z Policją Lubelską. To nie była praca ani służba. To była przygoda mojego życia! – napisał.

Andrzej Fijołek funkcję rzecznika prasowego Komendanta Wojewódzkiego Policji w Lublinie pełnił od grudnia 2020 roku. W Policji służy od 20 lat, jest podinspektorem. Przez ostatnie lata był jednym z najbardziej rozpoznawalnych policyjnych rzeczników w regionie. Informował o najważniejszych akcjach, wypadkach i śledztwach prowadzonych przez lubelski garnizon, współpracując na co dzień z mediami.

W pożegnalnym wpisie Fijołek podziękował policjantom, pracownikom cywilnym, przełożonym oraz dziennikarzom, z którymi współpracował przez lata. – Miałem niesamowite szczęście do ludzi, dzięki którym mogłem się rozwijać. I mocno wierzę, że to szczęście nigdy mnie nie opuści – napisał.

Szczególne słowa skierował do przedstawicieli mediów. – Dziękuję dziennikarzom za wspólny czas. Za wyrozumiałość, cierpliwość i za to, że – może z racji studiowania przed laty dziennikarstwa – mogłem się czasem poczuć jak jeden z Was – podkreślił.

Nie zapomniał również o swoim zespole prasowym i oficerach prasowych z jednostek podległych KWP w Lublinie. – Bez Was to wszystko nie miałoby sensu. Dziękuję za osobiste wsparcie przy problemach, ale przede wszystkim za codzienną radość – napisał.

IC

eprasa.pl 181d53ab4f

wodociągi
lizację

tyczące gospodarki wodno-ściekowej o łącznej wartości przekraczającej 170 mln zł. – Dzięki tym projektom gminy mają zapewnione sto procent dofinansowania, a małe miejscowości w naszym województwie uzyskają lepszy status. W ten sposób dbamy o środowisko naturalne i dobro mieszkańców – powiedział marszałek.

Dofinansowanie z KPO można przeznaczyć m.in. na budowę, rozbudowę i modernizację sieci wodociągowych i kanalizacyjnych, stacji uzdatniania wody, oczyszczalni ścieków oraz przydomowych oczyszczalni na terenach wiejskich. Wysokość wsparcia może pokryć nawet 100 proc. kosztów kwalifikowanych inwestycji. **ADMA**

Zamojski szpital z akredytacją

Pomyślne przejście drobiazgowej kontroli, spełnienie wyśrubowanych kryteriów i oficjalne uznanie resortu zdrowia. Samodzielny Publiczny Szpital Wojewódzki im. Papieża Jana Pawła II w Zamościu po raz kolejny udowodnił, że należy do ścisłej czołówki polskich placówek medycznych. Zamojska lecznica po raz pierwszy zmierzyła się z zupełnie nowymi, wyjątkowo rygorystycznymi standardami i wyszła z tego sprawdzianu z doskonałym wynikiem.

To już dziewiąty certyfikat akredytacyjny w historii zamojskiej placówki, jednak tegoroczny sukces ma wagę szczególną. Ministerstwo Zdrowia oraz Rada Akredytacyjna prześwietliły funkcjonowanie szpitala według zreformowanych, znacznie bardziej wymagających procedur. Niezależni eksperci wnikliwie oceniali organizację procesu leczenia, bezpieczeństwo pacjentów, procedury zarządzania jakością oraz ogólne warunki sprawowanej opieki.

Szpital i Akademia w Zamościu łączą siły w walce z rakiem. Sprawdź, jak nowy program diagnostyki pomoże pacjentom i studentom! Oficjalny werdykt ze stolicy nie pozostawia wątpliwości. Zamojski szpital uzyskał aż 83% możliwych do zdobycia punktów, bez trudu przekraczając wymagany próg 75%. Placówka bez zastrzeżeń spełniła wszystkie kryteria obligatoryjne w każdym z badanych działów tematycznych. Na mocy rekomendacji wydano Certyfikat Akredytacyjny nr 2026/29, który zachowa ważność przez okres czterech lat.

Akredytacja stanowi najwyższą formę państwowego uznania w krajowym systemie ochrony zdrowia.

„Otrzymana akredytacja nie stanowi celu samego w sobie, lecz potwierdzenie obranego kierunku rozwoju, w którym konsekwentnie dążymy do zapewnienia coraz wyższego poziomu jakości i bezpieczeństwa opieki zdrowotnej nad naszymi Pacjentami" – podkreślają przedstawiciele Samodzielnego Publicznego Szpitala Wojewódzkiego im. Papieża Jana Pawła II w Zamościu.

KAMIL POMORSKI

OBWIESZCZENIE STAROSTY BIALSKIEGO

z dnia **30 lipca 2026 r.** znak sprawy AB.6740.362.2026.AS

Na podstawie art. 11d ust. 5 ustawy z dnia 10 kwietnia 2003 r. o szczególnych zasadach przygotowania i realizacji inwestycji w zakresie dróg publicznych (Dz. U. z 2024 r. poz. 311) w związku z art. 49 ustawy z dnia 14 czerwca 1960 r. - Kodeks postępowania administracyjnego (Dz. U. z 2025 r. poz. 1691), Starosta Bialski zawiadamia, że w dniu 10 lipca 2026 r. wszczęto postępowanie administracyjne w sprawie wydania decyzji o zezwoleniu na realizację inwestycji drogowej obejmującej budowę drogi gminnej nr 100304L, w jednostce ewidencyjnej 060103_2 Biała Podlaska: na działkach nr ew. 26/3 i 295 w obrębie ewidencyjnym 0027 Porosiuki oraz na działce nr ew. 105 w obrębie ewidencyjnym 0032 Sławacinek Nowy, stanowiących istniejący pas drogowy; na działkach nr ew. 23/6, 23/7, 23/9, 23/11, 23/12, 23/14, 23/16, 24/3, 24/5, 24/6, 24/9, 24/10, 24/11, 24/12, 24/13, 24/14, 24/15, 24/40, 24/41, 24/42, 24/43, 24/44, 24/45, 25, 26/5, 26/6, 26/7, 27/20, 27/21, 27/22, 27/25, 28/3, 28/4, 28/7, 28/9, 377, 378, 400, 404 i 407 w obrębie ewidencyjnym 0027 Porosiuki oraz na działkach nr ew. 92/2, 92/3, 92/4, 93/1, 93/2, 94, 95/8, 95/9, 96/5, 96/6, 97/1, 97/2, 98, 99, 100, 101/3, 101/8, 101/23, 102/2, 102/11, 102/20 i 102/21 w obrębie ewidencyjnym 0032 Sławacinek Nowy, przeznaczonych do podziału pod projektowany pas drogowy; na działkach nr ew. 272, 274/2 i 276 w obrębie ewidencyjnym 0027 Porosiuki oraz na działce nr ew. 114 w obrębie ewidencyjnym 0032 Sławacinek Nowy, z których korzystanie będzie ograniczone na czas prowadzenia robót.

Zgodnie z art. 49 K.p.a. w przypadku zawiadomienia stron przez obwieszczenie, doręczenie uważa się za dokonane po upływie czternastu dni od dnia publicznego ogłoszenia.

Wniosek o zezwolenie na realizację inwestycji drogowej wraz z załącznikami znajduje się do wglądu w siedzibie tutejszego urzędu tj. Starostwo Powiatowe w Białej Podlaskiej, **ul. Brzeska 41, 21-500 Biała Podlaska**, pok. 230 od poniedziałku do piątku w godzinach pracy urzędu, w terminie 7 dni od dnia doręczenia.

in085

R E K L A M A

ORGANIZATOR

Fundacja Ner Tamid
נר תמיד

DOFINANSOWANO ZE ŚRODKÓW

Ministerstwo Kultury i Dziedzictwa Narodowego
Narodowy Instytut Muzyki i Tańca
PZU FUNDACJA
Ministerstwo Spraw Wewnętrznych i Administracji
Lublin MIASTO INSPIRACJI

Dofinansowano ze środków Ministra Kultury i Dziedzictwa Narodowego pochodzących z Funduszu Promocji Kultury - państwowego funduszu celowego, w ramach programu „Muzyka", realizowanego przez Narodowy Instytut Muzyki i Tańca.
Dofinansowano ze środków dotacji Ministra Spraw Wewnętrznych i Administracji.
Projekt zrealizowany dzięki wsparciu Miasta Lublin.
Sfinansowano ze środków Fundacji PZU.

PARTNERZY GŁÓWNI

The Torgow Family Detroit, Michigan
Gmina Wyznaniowa Żydowska w Warszawie
Barbara Jolson Blumenthal
zaKS sprzyjamy wyobraźni
FUNDACJA rodziny NISSENBAUMÓW
TAUBE CENTER FOR JEWISH LIFE & LEARNING

SPONSOR GŁÓWNY

PERŁA

P4943

eprasa.pl 181d53ab4f

KIERUNEK – CZĘSTOCHOWA: IDŹCIE I GŁOŚCIE!

Pielgrzymowanie mnie zmienia

W poniedziałek 3 sierpnia setki wiernych z Lublina wyruszy w kierunku Jasnej Góry. Hasłem tegorocznej Lubelskiej Pieszej Pielgrzymki jest „Idźcie i głoście". Po przejściu około 320 kilometrów dotrą na Jasną Górę 15 sierpnia, w święto Wniebowzięcia Najświętszej Maryi Panny. Wśród nich znajdzie się Piotr Niczyporuk - fizjoterapeuta i wieloletni uczestnik pieszych pielgrzymek do Częstochowy. Nasz rozmówca dzieli się wrażeniami i doświadczeniami drogi, żywego Kościoła i idei „wioskowości"

● Zacznijmy od pana doświadczeń z pielgrzymowaniem. Który to już raz?

- To będzie moja jedenasta pielgrzymka. Pierwszy raz wyruszyłem w 2014 roku. Muszę przyznać, że na początku nie byłem do tego przekonany – namówili mnie znajomi. Po zakończeniu pierwszej pielgrzymki, kiedy wchodziliśmy do Częstochowy, byłem przekonany, że nigdy więcej się na to nie zdecyduję. Byłem zmęczony, wiele rzeczy mi nie odpowiadało. Jednak po Eucharystii na Jasnej Górze usiadłem, zdjąłem buty i zacząłem podsumowywać całe doświadczenie. Wtedy pojawiła się zupełnie inna myśl: „Muszę kupić własny namiot i śpiwór na przyszły rok". Wszystko, z czego korzystałem podczas pierwszej pielgrzymki, miałem pożyczone, ponieważ pielgrzymuję z grupą namiotową. To było dla mnie zaskakujące – jeszcze kilka godzin wcześniej byłem pewien, że więcej nie pójdę, a już planowałem kolejny wyjazd.

- Od tamtej pory co roku wyglądało to podobnie. Przed pielgrzymką pojawiała się ogromna tęsknota za drogą, podczas marszu przychodziły chwile zmęczenia i myśli, że wystarczy, ale po zakończeniu znów chciałem wracać. Dzisiaj jest wręcz odwrotnie – już w połowie pielgrzymki robi mi się smutno, że za kilka dni wszystko się skończy. Widzę też, jak pielgrzymowanie mnie zmienia. To dla mnie coroczny moment refleksji nad sobą – nad tym, co się we mnie zmieniło, z czym nadal się zmagam i co jeszcze wymaga pracy.

● Skąd bierze się ta przemiana? Czy wynika z wysiłku, trudu drogi, konfrontacji z własnymi słabościami?

- Przez lata odkrywałem swoją motywację coraz głębiej. Na początku pielgrzymka była po prostu ciekawym wydarzeniem. Dziś najważniejsze jest dla mnie doświadczenie żywego Kościoła – wspólnoty ludzi, którzy naprawdę żyją wartościami, które wyznają. Idziemy razem do jednego celu, wspieramy się, pomagamy sobie bez oczekiwania czegokolwiek w zamian. Wystarczy, że ktoś wspomni, iż czegoś zapomniał, a natychmiast kilka osób proponuje pomoc. Gdy ktoś pierwszy raz rozkłada namiot i sobie nie radzi, inni od razu podchodzą i pomagają – często nawet bez proszenia. Podobnie jest z mieszkańcami miejscowości, przez które przechodzimy. Przygotowują dla nas posiłki, wodę, poświęcają swój czas i środki. Nic nam się przecież nie należy, a mimo to spotykamy się z ogromną życzliwością i bezinteresownością. To pokazuje, ile dobra jest w ludziach. Dla mnie pielgrzymka jest dowodem na to, że Kościół to nie tylko wspólnota spotykająca się raz w tygodniu na Mszy Świętej. To ludzie, którzy potrafią żyć Ewangelią na co dzień.

- Jest jeszcze jeden aspekt, który bardzo cenię – poczucie wspólnoty przypominającej dawną wieś. Bardzo przemawia do mnie idea „wioskowości" czy „plemienności".

● Na czym ona polega?

- W codziennym życiu mieszkamy w blokach, często nie znamy nawet swoich sąsiadów. Podczas pielgrzymki żyjemy inaczej. Nasza grupa liczy około stu osób. Są w niej ludzie w różnym wieku – od młodzieży po seniorów. Tworzymy coś w rodzaju wielkiej rodziny. Nie z każdym mam bliską relację, ale wiem, że wszyscy należymy do tej samej wspólnoty i możemy na siebie liczyć. Wieczorem rozbijamy namioty, działa kuchnia polowa, ustawiają się kolejki do pryszniców czy po posiłki. W tych zwyczajnych sytuacjach ludzie rozmawiają ze sobą, poznają się, budują relacje. To bardzo różni się od codzienności w mieście, gdzie każdy najczęściej patrzy w telefon.

Na zdjęciu – Piotr Niczyporuk, z gitarą FOT. ARCHIWUM ROZMÓWCY

● Czy przez lata zauważył pan jakieś zmiany w samych pielgrzymkach?

Przede wszystkim jest mniej pielgrzymów. Myślę, że pandemia miała na to ogromny wpływ. W czasie ograniczeń pielgrzymka odbywała się w formule sztafetowej i wiele osób nie wróciło już do regularnego pielgrzymowania. Jednocześnie mniejsze grupy mają swoje zalety. Kiedyś nasza grupa liczyła nawet trzysta osób, dziś jest ich około siedemdziesięciu – stu. Dzięki temu łatwiej się poznać i stworzyć bliższe relacje. Zmienia się też wyposażenie. Pojawia się coraz więcej nowoczesnego sprzętu turystycznego, który ułatwia codzienne funkcjonowanie. Sam w tym roku kupiłem składaną miskę i przenośny prysznic z pompką ładowaną przez USB. Komfort pielgrzymowania jest dziś zdecydowanie większy niż kilkanaście lat temu.

● A jak przygotowuje się pan do przejścia ponad trzystu kilometrów?

- Jestem fizjoterapeutą i na co dzień dbam o aktywność fizyczną, dlatego nie przygotowuję się specjalnie wyłącznie pod pielgrzymkę. Z doświadczenia wiem jednak, że kondycja nie zawsze decyduje o sukcesie. Widziałem osoby świetnie przygotowane sportowo, które miały ogromne problemy z pęcherzami, i ludzi starszych, bez szczególnego przygotowania, którzy bez problemu dochodzili do Częstochowy. Mam wrażenie, że ogromną rolę odgrywa motywacja i intencja, z jaką ktoś idzie. Czasem to właśnie ona pozwala pokonać zmęczenie i ból.

● Dlaczego wybrał pan grupę namiotową?

- Tak się złożyło, że właśnie z taką grupą poszedłem pierwszy raz i bardzo mi się ten sposób pielgrzymowania spodobał. To niemal dwa tygodnie życia na świeżym powietrzu. Po całym dniu marszu wracamy do naszego małego miasteczka namiotowego. Jest kuchnia polowa, prysznice, wspólne wieczorne rozmowy przy kubku herbaty. Jednocześnie każdy ma swój namiot, który daje odrobinę prywatności. To idealne połączenie wspólnoty i własnej przestrzeni.

● Chyba właśnie ta chwila samotności też jest potrzebna?

- Zdecydowanie. Lubię mówić, że samotność jest darem wspólnoty. To właśnie dzięki temu, że jestem częścią wspólnoty, mogę później pobyć sam ze sobą bez poczucia osamotnienia. Nawet idąc w grupie około stu osób, można znaleźć przestrzeń na ciszę i własne przemyślenia. A kiedy ma się potrzebę rozmowy, zawsze znajdzie się ktoś obok. Myślę, że właśnie ta równowaga między byciem razem a możliwością pobycia samemu jest jedną z najpiękniejszych cech pielgrzymowania.

ROZMAWIAŁA KATARZYNA NAKONIECZNA

Szczebrzeszyn i Zamość stolicą literatury

Od 2 do 8 sierpnia, Szczebrzeszyn i Zamość po raz dwunasty będą gościć Festiwal Stolica Języka Polskiego – jedno z najważniejszych wydarzeń literackich w Polsce. Przez siedem dni oba miasta staną się miejscem spotkań pisarzy, poetów, tłumaczy, językoznawców, ludzi teatru i muzyki oraz czytelników z całego kraju.

Katarzyna Nakonieczna

Program festiwalu obejmuje sześć autorskich pasm tematycznych. Wśród nich znajdzie się Pasmo Językowe przygotowane przez prof. Pawła Nowaka, poświęcone językowi w dobie sztucznej inteligencji i cyfrowej komunikacji. Pasmo „Po sąsiedzku", prowadzone przez Grażynę Lutosławską, będzie przestrzenią rozmów o relacjach międzyludzkich i wspólnocie. Nie zabraknie także cyklu „Ważne książki", Przestrzeni Inspiracji skierowanej do młodych uczestników oraz Małej Stolicy Języka Polskiego z bogatym programem dla najmłodszych.

Patronem tegorocznej edycji został **Władysław Broniewski**. Organizatorzy chcą pokazać jego twórczość z nowej perspektywy – nie tylko jako autora szkolnych lektur, ale także poetę, którego dzieła prowokują do rozmowy o wolności, pamięci, odpowiedzialności i miejscu człowieka we współczesnym świecie.

Festiwal to jednak nie tylko literatura. W programie znalazły się spektakle teatralne, koncerty, recitale i wydarzenia performatywne. Publiczność zobaczy premierę spektaklu „Broniewski. Po pierwsze", adaptację „Ucha Igielnego" **Wiesława Myśliwskiego** w wykonaniu Teatru Przedmieście oraz recital **Katarzyny Dąbrowskiej „13 randek DaNuty. Rinn – piosenki o miłości".** Zaplanowano również wieczór poezji Broniewskiego z udziałem **Mai Komorowskiej** i **Modesta Rucińskiego**, koncert **Joanny Freszel** i **Bartłomieja Kominka** z pieśniami **Zygmunta Mycielskiego** oraz finałowy koncert Monodii Polskiej z muzyką **Adama Struga** do poezji **Jana Kochanowskiego**.

Szczególnym wydarzeniem będzie ostatni dzień festiwalu poświęcony pamięci Wiesława Myśliwskiego. Organizatorzy przygotowali cykl spotkań, wspomnień i wydarzeń artystycznych, które przypomną rolę tego pisarza w historii Festiwalu Stolica Języka Polskiego. Wspomniana zostanie także **Katarzyna Stoparczyk**, wieloletnia kuratorka Małej Stolicy Języka Polskiego, dzięki której program dla dzieci stał się jednym z najbardziej rozpoznawalnych elementów wydarzenia.

Organizatorem XII Festiwalu Stolica Języka Polskiego jest Fundacja Sztuki Kreatywna Przestrzeń.

eprasa.pl 181d53ab4f

P4942

eprasa.pl 181d53ab4f

Dzieci a kred

Rata posiadanego już kredytu w wysokości 1000 zł może obniżyć dostępną kwotę nowo zacią

Zwyliczeń Rankomat.pl wynika, że dwoje dzieci w połączeniu z dodatkowymi zobowiązaniami może zmniejszyć zdolność kredytową nawet o 353 tys. zł. Warto również wspomnieć, że od 1 lipca BIK wprowadził nowy system oceny wiarygodności kredytobiorców. Zmiany w BIK można w skrócie podsumować trzema kluczowymi elementami.

Po 14 dniach automatycznie usuwa ze swojej bazy zapytania kredytowe, jeśli nie zakończą się udzieleniem finansowania. Rozszerzył czynniki oceny punktowej BIK o pożyczki z sektora pozabankowego i zobowiązania kredytowe powstałe na skutek płatności odroczonych. Ostatnim elementem jest wzrost znaczenia aktualnych zobowiązań i nowych kredytów zaciągniętych w ostatnim czasie.

Należy też podkreślić, że sama ocena punktowa BIK nie wpływa bezpośrednio na zdolność kredytową, bo jest to wskaźnik prawdopodobieństwa spłaty zobowiązań bez istotnych opóźnień. Banki nie udostępniają szczegółów swojej polityki kredytowej, ale doświadczenie pokazuje, że niska ocena może sprawić, iż bank odmówi przyznania kredytu lub znacząco obniży dostępną kwotę finansowania.

Jeśli jednak w ostatnich latach nie mieliśmy opóźnień w spłacie kredytów, to dostępna kwota kredytu będzie w największym stopniu uzależniona od trzech elementów. Chodzi o poziom dochodów, wysokość posiadanego zadłużenia oraz to, czy posiadamy dzieci. Aby sprawdzić wpływ tych czynników, zebraliśmy dane o zdolności kredytowej dla kilku różnych kredytobiorców w banku, który jest jednym z liderów rynku kredytów hipotecznych w Polsce.

Stary kredyt na 20 tys. zł może obniżyć kwotę nowego kredytu o 128 tys. zł. Zacznijmy od wpływu posiadanych kredytów na zdolność kredytową. Ten wpływ jest dużo większy, niż może się to wydawać na pierwszy rzut oka. Załóżmy, że kredyt hipoteczny chce zaciągnąć para z łącznym dochodem wynoszącym 15.000 zł netto miesięcznie. Jeśli nie posiadają żadnego kredytu, to w badanym przez nas banku mogą liczyć maksymalnie na kredyt w wysokości 1.249.283 zł.

Jeśli ta sama para posiada jednak limit kredytowy w rachunku lub na karcie kredytowej na kwotę 10.000 zł, to ich zdolność kredytowa spadnie aż o 64 tys. zł. Z kolei limit na 20.000 zł zmniejszy dostępną kwotę kredytu o 128 tys. zł.

W bardzo podobny sposób działa posiadanie kredytu spłacanego w ratach. Jeśli nasza przykładowa para spłaca już jakiś kredyt

Wpływ posiadanych kredytów i dzieci na dostępną kwotę kredytu hipotecznego pary z dochodem 15 000 zł netto

Sytuacja kredytobiorców	Dostępna kwota kredytu	Różnica w porównaniu do sytuacji nieposiadania dzieci ani kredytów
Bez kredytów i bez dzieci	1 249 283 zł	
Limit w koncie na 10 000 zł	1 185 217 zł	-64 066 zł
Limit w koncie na 20 000 zł	1 121 151 zł	-128 132 zł
Limit w koncie na 30 000 zł	1 057 085 zł	-192 198 zł
Kredyt z ratą 500 zł	1 185 217 zł	-64 066 zł
Kredyt z ratą 1 000 zł	1 121 151 zł	-128 132 zł
Kredyt z ratą 2 000 zł	993 020 zł	-256 263 zł
Bez kredytów, 1 dziecko	1 201 874 zł	-47 409 zł
Bez kredytów, 2 dzieci	1 027 359 zł	-221 924 zł
1 dziecko, limit kredytowy na 10 000 zł i kredyt z ratą 500 zł	1 070 475 zł	-178 808 zł
2 dzieci, limit kredytowy na 10 000 zł i kredyt z ratą 500 zł	895 960 zł	-353 323 zł

REKLAMA

TTS development
LUBLIN PANORAMA OSIEDLE

Gotowe osiedle!
Ceny od 7 900 zł/m²
Sprawdź naszą ofertę!
Biuro sprzedażyul.Garbarska18B/35
+48 730 608 316
+48 730 608 319
ttsdevelopment.pl
P4944

OSIEDLE METROPOL

Realizacja etapu I już w tym roku!
Mieszkania blisko centrum
Teraz od 7 900 zł/m²
Biuro sprzedaży ul. Garbarska 18B/35
+48 730 608 455
osiedlemetropol.pl
P4945

eprasa.pl 181d53ab4f

yt hipoteczny

ganego kredytu hipotecznego o 128 tys. zł. Podobny efekt wywoła limit kredytowy na 20 tys. zł.

z ratą 500 zł miesięcznie, to dostępna kwota kredytu hipotecznego spadnie o 64 tys. zł. Z kolei rata wynosząca 1000 zł miesięcznie zmniejszy zdolność kredytową o 128 tys. zł.

To właśnie dlatego osoby planujące zaciągnięcie kredytu hipotecznego powinny rozważyć wcześniejszą spłatę lub rezygnację z innych posiadanych zobowiązań.

DWOJE DZIECI – ZNACZNA OBNIŻKA

Kolejnym czynnikiem, który ma znaczący wpływ na wysokość dostępnej kwoty kredytu, jest posiadanie dzieci. Bank postrzega dzieci jako czynnik zwiększający koszty utrzymania gospodarstwa domowego. W przypadku naszej przykładowej pary z dochodem 15.000 zł netto jedno dziecko obniża dostępną kwotę kredytu z 1.249.283 zł (bez dzieci) do 1.201.874 zł, a więc aż o 47 tys. zł. Jeśli dzieci jest dwoje, to dostępna kwota kredytu spadnie do 1.027.359 zł, czyli aż o 221 tys. zł.

A co jeśli ktoś posiada dzieci i spłaca kredyty? Oczywiście w takim przypadku dostępna kwota kredytu spadnie jeszcze mocniej. Przy jednym dziecku oraz zakładając posiadanie limitu na 10.000 zł i kredytu z ratą 500 zł miesięcznie dostępna kwota kredytu spadnie do 1.070.475 zł. To o 178 tys. zł mniej niż w sytuacji pary bez dzieci i bez zadłużenia. Z kolei przy takim samym zadłużeniu, ale przy założeniu, że dzieci jest dwoje, zdolność kredytowa obniży się do 895.960 zł. W tym przypadku spadek wynosi aż 353 tys. zł.

Ostatnim czynnikiem, który ma kluczowy wpływ na zdolność kredytową, jest wysokość uzyskiwanych dochodów. W tym przypadku zakładamy, że para nie ma dzieci ani żadnych kredytów. Przy dochodzie na poziomie 6.000 zł netto miesięcznie może liczyć na ok. 300 tys. zł kredytu. Z kolei 7.000 zł miesięcznie daje już niemal 430 tys. zł kredytu. Każde dodatkowe 1.000 zł dochodu netto podwyższa dostępną kwotę kredytu o ponad 100 tys. zł. Zależność ta zmniejsza się dopiero przy dochodzie przekraczającym 11.000 zł netto miesięcznie

CHCESZ MILION? ZARABIAJ 12.100

A co, jeśli nasza przykładowa para chciałby uzyskać kredyt na 1 mln zł? Jeśli nie posiada dzieci i żadnych innych kredytów, to musi zarabiać przynajmniej 12.100 zł netto.

Dostępna kwota w różnych bankach może się różnić o 300 tys. zł. Warto jednak dodać, że wyliczenia zostały sporządzone w banku, który jest jednym z liderów pod względem oferowanej zdolności kredytowej. W innych bankach dostępna kwota może być niższa, czasami nawet znacząco. Dla przykładu przy dochodzie na poziomie 12 000 zł netto miesięcznie różnica w zdolności kredytowej między bankami może wynosić nawet 300 tys. zł. Planując zaciągnięcie kredytu, warto więc porównywać oferty nie tylko pod kątem kosztów, ale również maksymalnej dostępnej kwoty finansowania.

Powyższa dane pokazują m. in. dlaczego pierwsze mieszkanie najlepiej kupić jeśli zanim zdecydujemy się na dzieci. Przed złożeniem wniosku o kredyt hipoteczny warto rozważyć wcześniejszą spłatę całości lub choćby części posiadanych zobowiązań. W wielu przypadkach takie działanie może mieć większy wpływ na zdolność kredytową niż niewielki wzrost dochodów.

PP

ŹRÓDŁO: GRZEGORZ DEMCZYSZAK/ RANKOMAT.PL

Wpływ dochodu na zdolność kredytową

Łączny dochód netto pary	Dostępna kwota kredytu
6 000 zł	303 928 zł
7 000 zł	429 497 zł
8 000 zł	555 066 zł
9 000 zł	680 635 zł
10 000 zł	806 204 zł
12 000 zł	999 426 zł
14 000 zł	1 165 997 zł
16 000 zł	1 332 568 zł
18 000 zł	1 499 139 zł
20 000 zł	1 665 710 zł

REKLAMA

in232 90

eprasa.pl 181d53ab4f

SPOTKAJMY SIĘ NAD WODĄ 2026

Widzimy się w Białce Parczewskiej!

Trzecia edycja naszej wakacyjnej akcji nabiera tempa! Po niezwykle gorącym i udanym starcie, czas zaprosić Was na drugą destynację tegorocznego letniego cyklu. Tym razem rozbijemy nasze plenerowe miasteczko w jednym z najpiękniejszych zakątków naszego regionu.

Iwona Sztal

Już w tę sobotę, 1 sierpnia 2026 roku, udajemy się do urokliwej Białki Parczewskiej. Widzimy się nad popularnym Jeziorem Bialskim, a co najważniejsze – wstęp na całe wydarzenie oraz wieczorny koncert jest całkowicie bezpłatny!

Nie bez powodu na kolejny przystanek naszej akcji wybraliśmy właśnie te okolice. Powiat parczewski to prawdziwa oaza dla miłośników natury, gęstych lasów i czystych akwenów. To turystyczna wizytówka, która z roku na rok przyciąga coraz więcej osób spragnionych wypoczynku na łonie natury. Szczególne słowa uznania należą się gospodarzom tego terenu. Gmina Dębowa Kłoda to samorząd, który doskonale rozumie potencjał turystyczny swoich ziem. Dzięki zaangażowaniu lokalnych władz, Jezioro Bialskie jest miejscem niezwykle przyjaznym, bezpiecznym i znakomicie przygotowanym na przyjęcie całych rodzin. Gościnność tej gminy sprawia, że to idealna przestrzeń na letni relaks i naszą plenerową zabawę.

Nasze miasteczko eventowe nad Jeziorem Bialskim startuje punktualnie o godzinie 14.00. Przygotowaliśmy program, w którym każdy znajdzie coś dla siebie. Od samego początku gwarantujemy świetną rozrywkę – czekają na Was angażujące gry terenowe, quizy i animacje, w tym liczne konkursy z nagrodami. W międzyczasie na naszą plenerową scenę wkroczą lokalne talenty. Zdolni artyści z regionu zaprezentują swoje umiejętności, udowadniając, jak ogromny potencjał drzemie w tutejszej społeczności.

Pamiętamy także o tym, że bezpieczeństwo to podstawa udanego wypoczynku. Z tego względu na miejscu pojawią się stoiska edukacyjne i profilaktyczne naszych partnerów – będzie z nami policja oraz Powiatowa Stacja Sanitarno-Epidemiologiczna z Parczewa. Swoją specjalną strefę przygotuje dla uczestników również bank PKO BP. Kulminacją tego pełnego wakacyjnych wrażeń dnia będzie wyjątkowy występ. Około godziny 18.00 zapraszamy pod scenę na koncert finałowy, podczas którego zaśpiewa dla Was Jacek Kawalec!

Jako organizatorzy całej akcji, zapraszamy Was przede wszystkim pod namiot Dziennika Wschodniego! To właśnie tam będą na Was czekać do zgarnięcia świetne gadżety plażowe. Oprócz tego z ogromną chęcią przybijemy z Wami piątkę i zamienimy kilka zdań. A może ktoś z Was zastanawia się nad karierą w mediach, interesuje się pracą w redakcji, montażem wideo czy prowadzeniem dużego portalu informacyjnego od kuchni? Z przyjemnością podzielimy się naszym doświadczeniem i odpowiemy na wszelkie pytania!

Pamiętajcie, że scena to nie jedyne serce naszego miasteczka! Przez całe popołudnie, równolegle do scenicznych emocji, funkcjonować będą stoiska naszych partnerów. Zachęcamy, by w przerwach między występami zajrzeć do nich po dawkę przydatnej wiedzy, a także wpaść pod redakcyjny namiot Dziennika Wschodniego. Zawsze znajdziemy czas, żeby przybić z Wami piątkę, zamienić kilka słów i rozdać plażowe gadżety!

Partnerem wydarzenia jest Województwo Lubelskie – Urząd Marszałkowski Województwa Lubelskiego – Lubelskie. Smakuj życie!

HARMONOGRAM

14.00 - Rozpoczęcie wydarzenia (gry, konkursy, zabawy terenowe i quizy z nagrodami)
15.00-15.30 - Pierwszy blok występów lokalnych artystów (Julia Sawczuk, Ola Kuźmicz, Alicja Lipczyńska, Pola Zawisza, Maja Semeniuk)
15.30-16.30 - Plenerowa zabawa z Dziennikiem Wschodnim
16.30-17.00 - Drugi blok występów lokalnych artystów (Nikola Lipko, Zespół Kolonijne „Orzeszki", Amelia Walczyna, Gaja Paluszkiewicz, Julia Wasiczuk, Asia Żebrowska)
17.00 - Godzina „W" - uroczyste upamiętnienie 82. rocznicy wybuchu Powstania Warszawskiego
17.00-18.00 - Ostatnie chwile plenerowej zabawy przed finałem
18.00 - Koncert Jacka Kawalca
ok. 19.00/19.30 - Występ zespołu Forget Me Not

POZNAJ ARTYSTÓW ZBLIŻAJĄCEGO SIĘ WYDARZENIA ZESKANUJ PONIŻSZY KOD QR

LOKALNE TALENTY I JACEK KAWALEC

● Tego dnia dla zgromadzonej publiczności wystąpi między innymi **Julia Sawczuk**. To utalentowana perkusistka i wokalistka, która ma na swoim koncie liczne sukcesy, w tym wygraną na Festiwalu Kolęd i Pastorałek „Kolędujmy Razem". Julia zachwyciła publiczność podczas Nocy Kultury 2026 w Lublinie, a ostatnio brała udział w realizacji teledysku do utworu zespołu Kwiat Jabłoni.

● Swoimi umiejętnościami wokalnymi podzieli się również szesnastoletnia **Aleksandra Kuźmicz**. Młoda artystka doskonale radzi sobie z repertuarem zarówno polskim, jak i angielskim. Jest stypendystką Marszałka Województwa Lubelskiego w dziedzinie kultury dla najmłodszych twórców oraz stypendystką powiatu parczewskiego.

● Usłyszymy także **Alicję Lipczyńską**, tegoroczną maturzystkę obdarzoną głosem z prawdziwym rockowym pazurem i niesamowitą charyzmą sceniczną.

● Tuż obok niej zaprezentuje się **Pola Zawisza**, utalentowana członkini zespołu Mini TSO i wielokrotna laureatka ogólnopolskich konkursów wokalnych.

● Przed publicznością wystąpi trzynastoletnia **Maja Semeniuk**, wykonawczyni własnego singla „Marzenie" i stypendystka Marszałka Województwa Lubelskiego, której występy można było oglądać w regionalnej telewizji (TVP3 Lublin).

● Równie imponującymi osiągnięciami może pochwalić się jej rówieśniczka **Nikola Lipko**, która śpiewa od dziecka i została doceniona podwójnym stypendium Starosty Powiatu Parczewskiego.

● O doskonałą zabawę i mnóstwo pozytywnej energii zadba **Zespół „Kolonijne Orzeszki"**, który swoją muzyką i energią wnosi wiele radości na każdą scenę. To grupa pełna pasji, która z każdym występem tworzy wyjątkową atmosferę.

● Na plenerowej scenie zagości również trzynastoletnia **Amelia Walczyna**, rozwijająca swój talent w zespole Neonki i regularnie zdobywająca najwyższe laury na regionalnych festiwalach.

● Nie zabraknie także **Gai Paluszkiewicz**, związanej z ludowym zespołem „Jabłoneczka". Młoda wokalistka uczy się gry na ukulele, a jej ogromną pasją jest również gimnastyka artystyczna.

● Wszechstronnymi talentami wykaże się **Julia Wasiczuk**, która z powodzeniem łączy śpiew z tańcem, w którym osiągnęła już poziom kadry narodowej i reprezentowała nasz kraj na Mistrzostwach Świata w Chorwacji.

● Muzyczną ucztę dopełni **Asia Żebrowska**, wokalistka i aktorka współpracująca z Operą Lubelską, która na scenie wykonuje autorskie utwory, gra na instrumentach i samodzielnie projektuje swoje stroje sceniczne. Jest podopieczną **Krystyny Cugowskiej**.

● To jednak nie koniec muzycznych wrażeń zaplanowanych na ten dzień! Tuż po występie **Jacka Kawalca** na plenerowej scenie pojawi się zespół **Forget Me Not**. Zdecydowanie warto zostać z nami do samego końca, bo będzie to doskonałe muzyczne zwieńczenie tego pełnego emocji, wakacyjnego wieczoru nad Jeziorem Bialskim.

eprasa.pl 181d53ab4f

SPOTKAJMY SIĘ NAD WODĄ 2026

lubelskie Smakuj życie!

Urząd Marszałkowski Województwa Lubelskiego w Lublinie

Patronat Honorowy Marszałka Województwa Lubelskiego Jarosława Stawiarskiego

Bank Polski

POWIAT PARCZEWSKI

VEAN

Kraftowe Smaki

INPAR

HOTEL & SPA POLESIE

GMINA DĘBOWA KŁODA

GOK Gminny Ośrodek Kultury w Dębowej Kłodzie

Gminna Biblioteka Publiczna w Dębowej Kłodzie

FIKOLAND

PCYON LODY TRADYCYJNE

TVP 3 LUBLIN

Polskie Radio Lublin

dziennik WSCHODNI.pl

in232 84

eprasa.pl 181d53ab4f

280 km wędrówki pod

Z PORTO DO SANTIAGO. Camino to tak naprawdę dwie podróże. Jedna pieszo, a druga w głąb siebie. W maju przeszłyśmy 280 kilometrów z Porto do Santiago de Compostela. Teraz opowiadamy o drodze, która okazała się czymś znacznie ważniejszym, niż pieszą wędrówką, a trwała ona 11 dni

Katarzyna i Agnieszka – bohaterki i autorki materiału, przed Katedrą w Santiago de Compostela

Agnieszka: – Na szlaku myśli przestają uciekać w przeszłość. Znikają też lęki o przyszłość. Może wynika to z rutyny. Wstajesz o piątej rano, by wyruszyć w drogę o brzasku. Maszerujesz tyle, ile dasz radę. Na ile pozwoli pogoda lub nie dokuczą odciski. Docierasz do miejscowości, w której nocujesz. Łóżko na sali wieloosobowej, często piętrowe. I łazienka, w której jest ciepła woda, to błogosławieństwo. Do chrapania towarzyszy można się przyzwyczaić albo użyć stoperów, a kolejnego dnia, znowu wstajesz o piątej rano.

Brzmi ciekawie? Zacznijmy od początku. Droga św. Jakuba (Camino de Santiago) to jedna z najpopularniejszych tras pielgrzymkowych na świecie. Około 500 tysięcy osób każdego roku podejmuje trud wędrówki, aby dotrzeć do Santiago de Compostela, gdzie znajduje się grób Apostoła Jakuba Większego. Camino to nie jedna droga. W przeszłości wierni rozpoczynali wędrówkę spod własnego domu, niejednokrotnie pokonując tysiące kilometrów przez Europę, by dotrzeć do wyznaczonego celu. Trasa ciągnęła się nawet miesiącami. Pielgrzymi zabierali ze sobą tylko tyle, ile byli w stanie unieść na własnych plecach.

Dziś też zdarzają się osoby, które wyruszają pieszo, choćby z Polski. Do wyboru są dziesiątki szlaków prowadzących do Santiago de Compostela. Charakterystyczne żółte strzałki i muszle Św. Jakuba, wyznaczające drogę, można spotkać już w Lublinie i okolicznych miejscowościach. Aby przejść Camino i uzyskać certyfikat ukończenia szlaku, należy pokonać minimum 100 km pieszo lub 200 km rowerem.

Ku naszemu zaskoczeniu okazało się, że sposobów na pokonanie tej trasy jest znacznie więcej. W Santiago poznałyśmy trzech Polaków, którzy przebyli Camino konno. Swoją podróż rozpoczęli w Estonii i dzieląc wyprawę na kilka etapów. Ta droga trwała… trzy lata, z przerwami.

GARŚĆ STATYSTYK

Biuro Pielgrzyma w Santiago de Compostela w 2025 r. zarejestrowało ponad 530 tys. osób, najczęściej docierających pieszo.

W pierwszej trójce narodowości, najczęściej docierających do grobu Św. Jakuba Apostoła znaleźli się Hiszpanie – prawie 43%, obywatele Stanów Zjednoczonych – ponad 8% i Włosi – 5%. Polacy zajęli 13. miejsce. Na plac przed katedrą dotarło w 2025 r. ponad 8 tys. rodaków.

Zaskoczeniem może być wiek pielgrzymów. 38% stanowią osoby w wieku od 18 do 45 lat. Natomiast drugą najliczniejszą grupą są ludzie od 46 do 65 roku życia. To prawie 36% wszystkich docierających pielgrzymów. Widać to było też na trasie. Często mijałyśmy lub rozmawiałyśmy z osobami przed lub na emeryturze. Zdarzało się, że mówili, że całe życie czekali, by pójść na Camino.

DLACZEGO LUDZIE TO ROBIĄ?

To jedno z najczęściej zadawanych pytań, a odpowiedzi może być tyle, ilu jest pielgrzymów. O tę kwestię zapytano nas m.in. w pierwszym albergue. W specjalnej ankiecie można było zaznaczyć, czy nasz cel ma charakter religijny, duchowy czy turystyczny.

W przeszłości pielgrzymowanie miało przede wszystkim charakter religijny – było formą pokuty lub sposobem na pogłębienie wiary. W 2025 r. cel religijny zadeklarowało prawie 42% pielgrzymów. Do Santiago de Compostela dotarło niespełna 98 tys. osób, niebędących osobami religijnymi. Na trasie spotykałyśmy osoby także innych wyznań, niż katolickie czy takie, które w Camino upatrują cel sportowy czy turystyczny. Wszak wędrowanie np. wybrzeżem Oceanu Atlantyckiego jest niezwykłe. Widoki, które spotykałyśmy po drodze, niejednokrotnie wprawiały nas w osłupienie. Czasami, gdy wydawało nam się, że piękniej już być nie może, za kolejnym zakrętem pojawiał się krajobraz, który zmuszał nas do kolejnego postoju i zrobienia następnych zdjęć. Zachwyt był ogromny. Pierwsze dni wędrówki to dla każdej z nas dziesiątki zdjęć i nagrań. Potem było jakby spokojniej pod tym względem. Portugalia, jej nadoceaniczne miejscowości i wioski, podbiły nas swoim urokiem.

CAMINO JAK CZĘSTOCHOWA?

Co ciekawe, po powrocie wiele osób pytało nas, czy Camino przypomina pieszą pielgrzymkę do Częstochowy. Być może nam, Polakom, właśnie tak pielgrzymowanie najczęściej się kojarzy. Podczas podróży do Portugalii, raczej nie doświadczycie jednak grupowego śpiewania pieśni religijnych czy wspólnego odmawiania modlitw. Każdy pielgrzym przeżywa swoją duchowość indywidualnie i na takich zasadach, jakie najbardziej mu odpowiadają. Oczywiście na trasie znajdują się kościoły. Uczestniczyłyśmy np. w portugalskiej mszy świętej, co było ciekawym doświadczeniem, zwłaszcza, że nie znałyśmy języka, jedynie podstawy łaciny :). Nie spotykałyśmy więc osób, które modliłyby się na głos, czy śpiewały pieśni religijne. Jednak według nas, cechą charakterystyczną Camino jest cisza podczas wędrówki, lub rozmowy pomiędzy pielgrzymami; nie chóralne modlitwy.

Na szlaku można spotkać wiele osób niewierzących, także poszukujących Boga lub próbujących odnaleźć Go w swoim życiu. Wędrówka często wiąże się z przełomowymi momentami – zmianą pracy czy trudnymi doświadczeniami. Sytuacjami doprowadzającymi do rozpoczęcia nowego życiowego etapu. Setki pokonanych kilometrów mogą stać się symbolicznym momentem, pozwalającym zamknąć pewien rozdział i otworzyć kolejny.

Częściej na wędrówkę wybierają się kobiety (prawie 54%), niż męż-

eprasa.pl 181d53ab4f

l znakiem żółtej strzały

czyźni. Z kolei najbardziej popularnym szlakiem jest Camino Francés. W 2025 r. wybrało go prawie 46% pielgrzymów. Trasa ta liczy ok. 820 km i prowadzi przez Pireneje. Rozpoczyna się we francuskim miasteczku Saint-Jean-Pied-de-Port.

JAKA BYŁA NASZA HISTORIA?

Katarzyna: - O Camino usłyszałam po raz pierwszy mniej więcej dwa lata temu i bardzo mi się ta idea spodobała. Chciałam wyruszyć w drogę, ale nie sądziłam, że w najbliższym czasie ten pomysł uda się zrealizować. Dodatkową obawą była dla mnie świeżo zdiagnozowana choroba przewlekła, która stereotypowo mogła być problemem w pokonaniu trasy (na szczęście okazało się, że to tylko mit). Szlakiem św. Jakuba zaczęłam się więc interesować i zupełnie przypadkiem zobaczyłam na jednej z facebookowych grup dla pielgrzymów moją koleżankę – Agnieszkę. Pamiętam nasze spotkanie w kawiarni, podczas którego temat Camino pojawił się zupełnie naturalnie. W ten sposób zapadła decyzja o wspólnej wędrówce.

Agnieszka: - Pomysł wybrania się do Santiago de Compostela pojawił się w mojej głowie kilka lat temu. Potem spotkałam osobę, która przeszła szlak Senda Litoral, rozpoczynając w Porto w Portugalii. Od tamtego czasu, od czasu do czasu temat Camino wracał. I pojawiało się w głowie "Idź!". W momencie, kiedy zaczęłyśmy z Kasią rozmawiać o Camino, moja decyzja była już podjęta. Zostało tylko wybrać trasę. I wybrałyśmy tę, którą szła moja znajoma. Dlatego, że jest urokliwa (wybrzeże Oceanu Atlantyckiego!) i uznaje się, że jest łatwiejsza dla tych, którzy w swoją wędrówkę do Santiago de Compostela, ruszają pierwszy raz.

Bilety do Porto kupiłyśmy jesienią. W międzyczasie coraz lepiej poznawałyśmy szlak, dzięki relacjom innych pielgrzymów. W lutym, czyli trzy miesiące przed wyjściem na szlak, zaczęłyśmy chodzić na siłownię. Przypadek (a może przeznaczenie?) sprawił, że trafiłyśmy na trenera, który przeszedł Camino (pozdrawiamy **Wojtka Brodaczewskiego**). Starałyśmy się ćwiczyć dwa razy w tygodniu. Zależało nam na wzmocnieniu organizmu przed drogą, ale także na ogólnym zadbaniu o sprawność, wydolność i zdrowie.

W marcu poszłyśmy na Lubelską Drogę Krzyżową. Był to dla nas swoisty sprawdzian przed wyjściem na szlak. Chciałyśmy przekonać się, jak poradzimy sobie z dłuższym marszem, który już wkrótce miał stać się naszą codziennością.

EMOCJE PRZED WYJAZDEM

Na krótko przed wyjazdem… pojawiły się obawy. Do Portugalii leciałyśmy z przekonaniem, że tak naprawdę wiemy niewiele i niczego nie możemy być pewne. Było to częściowo wyjście poza własną strefę komfortu. Nie wiedziałyśmy, gdzie i w jakich warunkach spędzimy kolejne noce, ani czy droga rzeczywiście okaże się tak bezpieczna, jak o niej mówiono. Ta niepewność też sprawiała, że pojawiła się adrenalina i chęć ruszenia natychmiast.

Ale jak to w wyprawie, gdzie nie wiesz do jakiej miejscowości dotrzesz i gdzie spędzisz noc – pojawiło się pytanie – czy na pewno damy radę? To właśnie ono początkowo budziło w nas największe wątpliwości. Wyszłyśmy jednak z założenia, że nic nie musimy, a jedynie możemy. A ponieważ działałyśmy jako zespół, wiedziałyśmy, że jeśli jednej będzie trudno, druga zawsze będzie obok.

WYBÓR TRASY

Senda Litoral, łączący się później z Caminho Português da Costa, czyli szlak z Porto do Santiago de Compostela – to jedna z najpopularniejszych tras, szczególnie polecana osobom rozpoczynającym swoją przygodę z Camino. W porównaniu z Camino Primitivo nie jest szczególnie wymagająca, a jednocześnie uchodzi za bardzo bezpieczną. Przez większość czasu byłyśmy blisko cywilizacji, dlatego w razie potrzeby pomoc znajdowała się praktycznie na wyciągnięcie ręki.

Na początku miałyśmy tylko bilety lotnicze Warszawa-Porto i Madryt-Warszawa oraz dwa noclegi w Porto. Do Portugalii przyleciałyśmy 4 maja. Następny dzień poświęciłyśmy na zwiedzanie i spokojną aklimatyzację. Chciałyśmy zachować siły przed pierwszym etapem, ale szkoda byłoby nie poznać miasta choć odrobinę.

Porto zachwyciło nas swoim kurortowym klimatem – ma się wrażenie, że czas płynie tam nieco wolniej. W restauracjach można degustować lokalne przysmaki, między innymi sardynki (które okazały się podstawą naszego wyżywienia na szlaku), owoce morza oraz lokalny fast food – kanapkę Francesinha, czyli po portugalsku „Małą Francuzeczkę".

Po dniu zwiedzania i oswajania się z nowym miejscem nadszedł czas, by wyruszyć w drogę wzdłuż Oceanu.

PLECAK I POCZĄTEK DROGI

Starałyśmy się zabierać wszystko w liczbie około trzech sztuk – koszulki, spodnie czy skarpetki. Była to cenna lekcja minimalizmu, która pokazała nam, jak niewiele rzeczy naprawdę potrzebujemy. Okazało się, że życie można spakować nawet w niespełna 5 kg. Jeszcze w Porto kupiłyśmy Paszporty Pielgrzyma. To w nim zbierałyśmy pieczątki potwierdzające przejście kolejnych etapów szlaku. Stemple można było otrzymać w restauracjach, barach, przydrożnych kapliczkach, kościołach, a przede wszystkim w albergue, w których nocowałyśmy.

Każdego dnia należało zdobyć co najmniej dwie pieczątki. To one są podstawą do otrzymania oficjalnego certyfikatu ukończenia Camino – Composteli – wydawanej w Biurze Pielgrzyma w Santiago de Compostela. Nam również udało się zdobyć Compostelę. Aby ją otrzymać, pokonałyśmy pieszo 280 kilometrów – w słońcu, chłodzie i deszczu, z różnymi emocjami i nastrojami.

Katarzyna: - Doskonale pamiętam ostatnie kilometry drogi i emocje, które nam towarzyszyły. Przed katedrą w Santiago ludzie płaczą, śmieją się, robią wspólne zdjęcia. To z jednej strony czas podsumowań, refleksji, modlitwy, ale też okazja do świętowania ze znajomymi poznanymi na szlaku.

Patrząc z perspektywy, mimo wszystkich trudności, optymizmu właściwie nam nie brakowało. Nie oznacza to jednak, że obyło się bez kryzysów. Jak to często bywa, prędzej czy później musiał nadejść ten pierwszy. Nas dopadł zaskakująco szybko – już drugiego dnia wędrówki. Wszystko przez… ponad 35 kilometrów, które same postanowiłyśmy pokonać tego dnia. Początek szlaku, jak już wspominałyśmy, zachwycił nas widokami. Zapach oceanu, szum fal, zmieniające się krajobrazy, radość z bycia tu i teraz oraz spore pokłady energii sprawiły, że od samego początku szło nam się znakomicie. Nie przewidziałyśmy jednak, że 30 kilometrów z dużym mokładem, to zdecydowanie za długi odcinek, zwłaszcza na początku Camino.

Późnym popołudniem miałyśmy przed sobą jeszcze wiele kilometrów, a wizja dotarcia na czas do campingu, w którym zaplanowałyśmy nocleg, stawała się coraz mniej realna. Ostatecznie dotarłyśmy na miejsce, ale kosztowało nas to znacznie więcej sił, niż się spodziewałyśmy.

Agnieszka: - Do tej pory pamiętam mural na dawnej przetwórni ryb, który mijałyśmy mając prawie 30 km w nogach. To właśnie tego dnia realnie zrozumiałyśmy, że Camino nie jest wyścigiem. Jeśli ma pozostać przyjemnością i być naprawdę „naszą drogą", musimy iść we własnym tempie – bez presji, bez rywalizacji i bez narzucania sobie kolejnych kilometrów.

ODCISK W KSZTAŁCIE SERCA

Drugi dzień to nie tylko rekordowo - dla nas - długa trasa. To też pojawiające się odciski. Agnieszka, jak się śmieje, na całej trasie zdobyła komplet siedmiu okazów. W tym jeden w kształcie serca. Kasia, ku ogólnemu zaskoczeniu, nie miała ani jednego. Odciski to też temat do rozmów między pielgrzymami. Sposoby radzenia sobie z nimi są różnorodne, jak i dobór skarpet czy użycie (bądź nie) wazeliny do nawilżania skóry stóp. Indywidualna sprawa.

DOKOŃCZENIE NA STR. 16

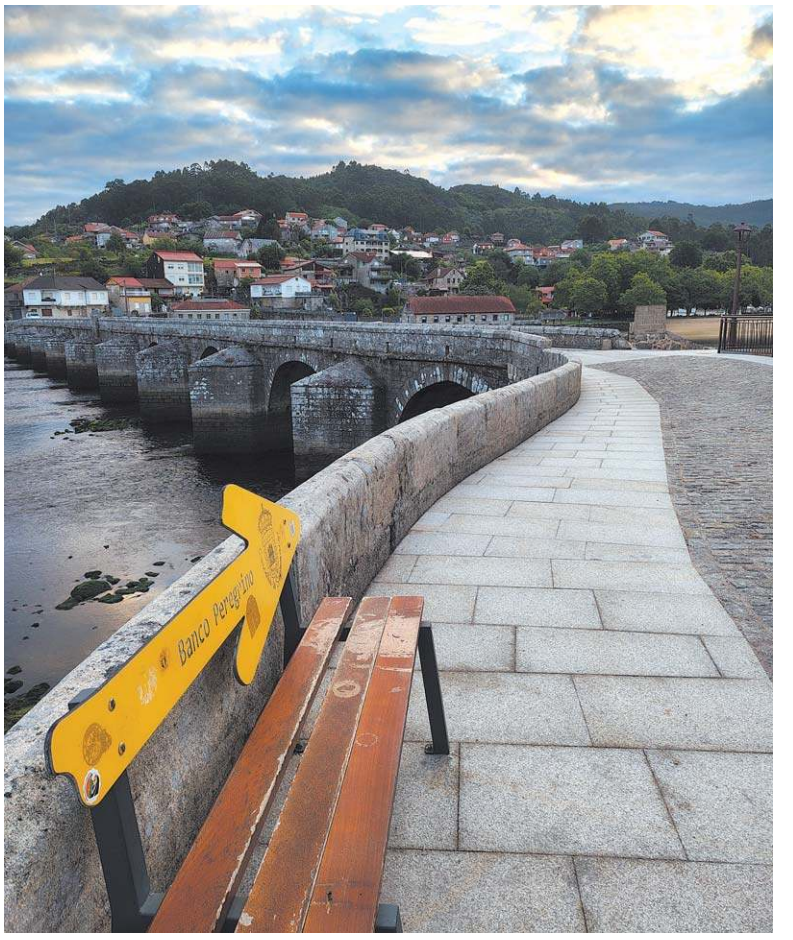

Pontevedra - średniowieczny most Puente Sampayo

Caminowa moda - skarpety i sandały

Gdzieś na trasie w Portugalii

eprasa.pl 181d53ab4f

FOT. DW.

PONAD 8 TYS. DARÓW W CIĄGU DEKADY OTRZYMAŁO

120 LAT Muzeum Narodowego

LUBLIN Ponad 8 tysięcy darów przekazanych w ciągu ostatnich dziesięciu lat, blisko 182 tys. muzealiów w zbiorach i ponad pół miliona zwiedzających w ubiegłym roku. Takie liczby padły podczas konferencji „Dary, darczyńcy, kolekcje. 120 lat Muzeum", zorganizowanej z okazji jubileuszu Muzeum Narodowego w Lublinie.

Ismena Cieśla

Konferencja poświęcona darowiznom, które przez lata wzbogacały zbiory placówki, była głównym punktem obchodów 120-lecia Muzeum Narodowego w Lublinie. Jak podkreślano, rozwój instytucji od początku opierał się nie tylko na działalności muzealników, ale także na hojności darczyńców. – To przyjaciele naszego muzeum, którzy obdarzają nas zaufaniem, a ja, jako dyrektor, postaram się stać na jego straży, abyście się państwo nigdy na nas nie zawiedli i rozpowszechniali idee dzielenia się – powiedziała dyrektor Muzeum Narodowego w Lublinie **Katarzyna Mieczkowska**.
Obecnie muzeum posiada ponad 182 tys. muzealiów. Tylko w ciągu ostatnich dziesięciu lat do zbiorów trafiło ponad 8 tys. darów. Wśród najcenniejszych są m.in. kolekcja **Ireny Hochman** i **Tadeusza Mysłowskiego**, obejmująca 250 prac przekazanych do zbiorów stałych i blisko 1,4 tys. dzieł zdeponowanych w muzeum. Placówka otrzymała również kolekcję **Iwony i Ireneusza Hofmanów**, darowizny **Anny i Tadeusza Baranowskich** oraz **Bogny i Michała Neumanów**.
Dyrektor zwróciła uwagę, że szczególnie dużo nowych eksponatów trafiło do powstającego Muzeum Ziem Wschodnich Dawnej Rzeczypospolitej. – Tworzymy w tej chwili nowy oddział, tj. Muzeum Ziem Wschodnich Dawnej Rzeczpospolitej. Najwyższy odsetek darów w ostatnich latach przybył do muzeum właśnie za sprawą zbiórek, które organizowaliśmy m.in. w Lublinie i na Ziemiach Odzyskanych – zaznaczyła Katarzyna Mieczkowska. Na Zamku odbył się też uroczysty bankiet, w którym udział wzięli darczyńcy, przedstawiciele władz lokalnych i samorządowych oraz zaproszeni goście.

• **Zobacz galerię na www.dziennikwschodni.pl**

HISTORIA ZACZĘŁA SIĘ PONAD 120 LAT TEMU

Historia muzeum sięga początku XX wieku. Jego pomysłodawcą był etnograf i językoznawca Hieronim Łopaciński. To z jego inicjatywy w 1901 roku zorganizowano w Lublinie dwie wystawy, które stały się zalążkiem przyszłych zbiorów. Oficjalne otwarcie Muzeum Lubelskiego nastąpiło 12 grudnia 1906 roku w budynku podominikańskim. Od 1954 roku siedzibą placówki jest Zamek Lubelski z Kaplicą Trójcy Świętej, a od 2020 roku instytucja funkcjonuje jako Muzeum Narodowe, podlegające Ministerstwu Kultury i Dziedzictwa Narodowego. Muzeum prowadzi działalność nie tylko w swojej głównej siedzibie, ale również w oddziałach w Lublinie, Kraśniku i Nałęczowie. W ubiegłym roku odwiedziło je ponad 500 tys. osób. Dużym zainteresowaniem cieszyły się wystawy czasowe. Ekspozycję „Co babie do pędzla?", poświęconą twórczości 133 artystek z lat 1850-1950, obejrzało ponad 40 tys. osób. Rekordową frekwencję zanotowała natomiast prezentowana w 2022 roku wystawa prac Tamary Łempickiej, którą odwiedziło ponad 86 tys. zwiedzających. Obecnie w muzeum nadal można oglądać kolejną ekspozycję poświęconą tej artystce, prezentującą m.in. obrazy i prace na papierze zakupione do zbiorów placówki.

NA 709

Wkrótce

Lublin przygotowuje się do obchodów 709. roczn
Fiesta Balonowa, Ogóln

Ismena Cieśla

Obchody rozpoczną się 8 sierpnia. Tego dnia Plac Zamkowy zamieni się w dużą plenerową scenę, na której wystąpią m.in. **Golec uOrkiestra, Justyna Steczkowska, Kayah, Kasia Kowalska, Krzysztof Cugowski, Grzegorz Hyży, Sarsa, Smolasty, Skolim, Viki Gabor, KSU** i **Stachursky**. Wstęp na koncert będzie bezpłatny. Jeszcze przed wieczornym koncertem, od godz. 12 w Parku Ludowym odbędzie się rodzinny piknik edukacyjny pod hasłem „Z życia wzięte". Organizatorzy przygotowali doświadczenia naukowe, escape room, symulator jazdy samochodem, fotobudkę 360, konkursy oraz międzypokoleniową potańcówkę.

– Urodziny Lublina to święto wszystkich mieszkanek i mieszkańców, którzy każdego dnia tworzą wyjątkową atmosferę naszego miasta – podkreśla prezydent Lublina **Krzysztof Żuk**. - Tegoroczne obchody będą okazją nie tylko do wspólnego świętowania, ale także do odkrywania tego, co Lublin ma dziś najlepszego do zaoferowania. Jako przyszła Europejska Stolica Kultury 2029 przygotowaliśmy bogaty program pełen wydarzeń dla całych rodzin.

„SEN O MIEŚCIE" I BALONY

Jednym z najważniejszych punktów programu będzie nowa odsłona plenerowego widowiska „Sen o Mieście" w reżyserii Janusza Opryń-

8 SIERPNIA

Większość wydarzeń będzie miała charakter otwarty i bezpłatny. Bilety obowiązują jedynie na spektakl „Sen o Mieście" oraz część spacerów z przewodnikami.

Lato z Radiem i Telewizją Polską

12.00 Piknik Edukacyjny „Z życia wzięte" Park Ludowy, bezpłatne
16.00 Potańcówka Lato z Radiem Park Ludowy, bezpłatne
20.00 Koncert „Lato z Radiem i Telewizją Polską" Plac Zamkowy, bezpłatne
11.00 Spacery z Bramy: Spacer po Lublinie sprzed 100 lat start: Centrum Informacji Ośrodka „Brama Grodzka – Teatr NN", ul. Grodzka 21, bezpłatne
13.00 Spacery z Przewodnikiem Inspiracji – Dominik Maiński „Lublin niezwykły – sztandarowe atrakcje i nieznane zaułki" start: Centrum Inspiracji Turystycznej, ul. Jezuicka 1/3, płatne
14.00 Spacery z Przewodnikiem Inspiracji – Maksymilian Zon „Lublin the Renaissance Town on the hills" start: Centrum Inspiracji Turystycznej, ul. Jezuicka 1/3, płatne
18.00 „Podróż Sztukmistrza: Prolog" – spektakl żonglersko-akrobatyczny Plac Po Farze, bezpłatne
20.30 Fireshow w wykonaniu Fundacji Sztukmistrze Plac Po Farze, bezpłatne
21.00 Pokazy na fontannie

• **Ciąg dalszy ze str. 15**

O samych odciskach, razem z nowopoznanymi Olesią i Iloną, stworzyłyśmy piosenkę po angielsku. Niestety nie będzie ona wydana na żadnym singlu, bo tekst i melodia uleciały z głowy…

A skarpety na trasie można zgubić. Jak? Codzienną rutyną w albergue było pranie ręczne. Zdarzało się, że odzież nie zdążyła wyschnąć w nocy. Pomocne były woreczki do prania bielizny, w które można było schować jeszcze wilgotne ciuchy i przyczepić do plecaka. By wyschły w trakcie wędrówki. Gorzej, gdy woreczek odczepił się od plecaka, tak dyskretnie, niezauważalnie…

Agnieszka: - Moje skarpety - na szczęście tylko skarpety - znalazła para Niemców, która idąca za nami. Na postoju, który miałyśmy przy Kaplicy Św. Marty z początku XVII w., ktoś zaczął pytać mijane osoby, czy nie zgubiono „prania". Jakież było moje zdziwienie, gdy mężczyzna ze swojego plecaka wyjął moje świeżo uprane skarpety.

Takie sytuacje pokazują też życzliwość, której można doznać na szlaku. Ktoś zostawia swoje kijki w Porto, by ktoś inny mógł z nich skorzystać. Ktoś zatrzymuje się, gdy widzi, że inna osoba np. nie może iść, bo odciski są zbyt uciążliwe. Tak było np. z naszą poznaną na szlaku Olesią, która miała bardzo duże trudności. Mijający ją pielgrzymi pytali, czy mogą jej pomóc i próbowali znaleźć wyjście w tej sytuacji. Taki gest życzliwości.

Na marginesie, taka rada dla wszystkich, ruszających na szlak – jeśli zabieracie pełne buty, niech będą przynajmniej o rozmiar większe. A odzież merino schnie najszybciej na świecie!

ALBERGUE, CZYLI O NOCLEGACH DLA PIELGRZYMÓW

Albergue to niskobudżetowe miejsca, schroniska, oberże, w których pielgrzymi spędzają noc. Zazwyczaj są to koedukacyjne sale wieloosobowe z łóżkami piętrowymi. Najtańsze noclegi mają to do siebie, że są zajmowane najszybciej. Rządzi zasada, kto pierwszy, ten lepszy. Kolejność dotarcia do noclegu mogą stanowić np. ustawione obok siebie pod ścianą plecaki kolejnych pielgrzymów. Ważne jest też to, że w najtańszych miejscach zapłacisz tylko gotówką. Koszt na naszej trasie to 13-15 EUR od osoby za noc. Zdarzało się nam nocować także w droższych albergue'ach. Nocleg można je było zamówić w Internecie. Koszt tu 20-30 EUR od osoby za noc. Były momenty podczas naszej wędrówki, że nie chciałyśmy się spieszyć, by dostać miejsce w najtańszym albergue.

Co obejmuje różnica w cenie między wymienionymi noclegami? W najtańszym albregue, jeśli nie masz ze sobą śpiwora, linera (wypełnienia śpiwora), dostajesz w cenie pościel, ale dopłacasz kilka EUR za koc. W droższych masz koc w cenie i zazwyczaj są to miejsca nowsze. W ramach albergue na naszej trasie spałyśmy m.in. w klasztorze, a oprócz tego na kempingu czy w hostelu.

To, co łączy pokoje wieloosobowe w różnych cenach, to niepowtarzalna ścieżka dźwiękowa. Tylu odsłon chrapania, nie tylko mężczyzn, nigdzie nie usłyszysz. Stopery do uszu jednak ratują noc i próbę odpoczynku w niezbyt sprzyjających warunkach dźwiękowych. Nie obudzi cię nawet szuranie i odgłosy pakowania osoby, ruszającej w trasę o 4 czy 5 rano.

TO NIE JEST KONIEC TEJ HISTORII…

Camino polecamy osobom w każdym wieku. Wystarczy chęć wędrowania, mniej czy więcej dni urlopu lub po prostu wolnego i można ruszyć w podróż. A że portugalskiego Camino było nam mało, w sierpniu ruszamy na Lubelskie Camino, czyli trasę Lublin-Sandomierz. To szlak, który rozpoczyna się przy klasztorze oo. Dominikanów przy ul. Złotej. Do pokonania mamy 120 km. Jest też wersja tej trasy dłuższa o ponad 15 km. I znowu każda z nas spakuje swoje życie w niecałe 5kg. Buen Camino!

KATARZYNA NAKONIECZNA
AGNIESZKA JÓZWIK

eprasa.pl 181d53ab4f

Kwiat pustyni

TVN, sobota 1.08, godz. 20.00

13-letnia Waris Dirie pochodzi z rodziny somalijskich pasterzy-nomadów. Zgodnie z wolą bliskich dziewczynka ma zostać czwartą żoną znacznie od siebie starszego mężczyzny. Nie mogąc sprzeciwić się ojcu, Waris decyduje się na ucieczkę. Samotnie, bez jedzenia, pokonuje kamienistą pustynię i dociera do Mogadiszu, gdzie mieszka rodzina jej matki. Krewni wysyłają ją do Londynu. Tu dziewczyna przez kilka lat pracuje jako pokojówka w somalijskiej ambasadzie. Po wybuchu wojny domowej w Somalii placówka ta zostaje zlikwidowana. Waris grozi deportacja. Dzięki pomocy Marylin zamieszkuje w pensjonacie, należącym do Pushpy Patel. Po jakimś czasie Dirie zwierza się Marylin, że jako pięciolatka została obrzezana. Przyjaciółka namawia ją na operację. Tymczasem Waris zauważa sławny fotograf mody, Terry Donaldson. Zaprasza ją na sesję zdjęciową...

Miasto 44

TVP 1, sobota 1.08, godz. 22.10

Lato 1944 roku, Warszawa. Stefan (Józef Pawłowski), jego matka (Monika Kwiatkowska) i młodszy brat mieszkają w kamienicy na Woli. Ojciec chłopaka był oficerem Wojska Polskiego, który zginął w kampanii wrześniowej w 1939 roku. Stefan wstępuje do Armii Krajowej, mimo obietnicy złożonej matce. Robi to za sprawą Kamy (Anna Próchniak) - długoletniej przyjaciółki. Dziewczyna jest w nim skrycie zakochana i chce, żeby po wojnie byli razem. Jednak Stefanowi podoba się subtelna Biedronka (Zofia Wichłacz), którą poznał na krótko przed wybuchem Powstania. 1. sierpnia grupa złożona ze Stefana, Kamy, Biedronki, Górala, Rogala i Beksy trafia pod dowództwo charyzmatycznego Kobry. Pokonują krwawy szlak bojowy, począwszy od Woli, poprzez Starówkę i Śródmieście, na Czerniakowie kończąc. Po euforii oraz nadziei, które towarzyszą pierwszym dniom Powstania, młodzi Polacy muszą doświadczyć też grozy, rozpaczy i niewyobrażalnego okrucieństwa wojny.

Światło między oceanami

TVP 1, niedziela 2.08, godz. 21.20

Tom Sherbourne w trakcie I wojny światowej wsławił się wieloma bohaterskimi czynami na polu bitwy. Po opuszczeniu armii spotyka Isabel. Zakochuje się w niej z wzajemnością. Po ślubie weteran zatrudnia się jako latarnik na bezludnej wyspie u wybrzeży Australii. Dołącza do niego wybranka. Oboje wiodą szczęśliwe życie w malowniczym otoczeniu. Z czasem zaczyna ich dręczyć niespełnione marzenie o posiadaniu potomka. Pewnego dnia małżonkowie stają się świadkami cudu - do brzegu przybija niewielka łódź z martwym mężczyzną i niemowlęciem, któremu nic sie nie stało...

Mayday

Polsat, niedziela 2.08, godz. 23.00

Janek Kowalski (Piotr Adamczyk) to spokojny taksówkarz, który jest... bigamistą. Wraz z żoną Basią (Anna Dereszowska) mieszka w Warszawie. Ponadto jest też mężem Marysi (Weronika Książkiewicz), z którą dzieli dom na obrzeżach miasta. Kobiety nie wiedzą o swoim istnieniu. Niespodziewanie Janek w wyniku pobicia trafia do szpitala. Dochodzenie w tej sprawie prowadzi inspektor Piotrowski (Andrzej Grabowski). Policjant zadaje poszkodowanemu wiele niewygodnych pytań. Mężczyzna nie przestaje kłamać. Na ratunek przychodzi mu znajomy Staszek (Adam Woronowicz). Wszelkie kłamstwa Janka ostatecznie przynoszą kolosalne w skutkach konsekwencje.

Kod dostępu

TVN, niedziela 2.08, godz. 23.00

Stanley Jobson jest genialnym hakerem. Stało się o nim głośno, gdy przed laty włamał się do systemu informatycznego FBI. Ten sukces okazał się jednak złudny i w rzeczywistości złamał mu życie. Jobson trafił do więzienia i dostał dożywotni zakaz podejmowania pracy jako informatyk. Na dodatek po tym wydarzeniu odeszła od niego żona, która zabrała ze sobą jego ukochaną córkę. Pewnego dnia przed Stanleyem pojawia się szansa zarobienia sporej sumy pieniędzy. Nie jest to jednak legalne zajęcie. Do informatyka po przejściach dociera bowiem ponętna Ginger, asystentka tajemniczego Gabriela Sheara. Jest on szpiegiem, który chce zagarnąć 9,5 miliarda dolarów, pochodzących z nielegalnych funduszy jednej z agencji rządowych, i przeznaczyć je na działalność tajnej jednostki antyterrorystycznej. W tym celu musi uzyskać dostęp do konta firmy.

© www.telepress24.com ✉telepress24@gmail.com

Fighter

TVP 1, poniedziałek 3.08, godz. 21.40

Lata 80. XX wieku. Robotnik drogowy Micky Ward mieszka w rodzinnym Lowell w stanie Massachusetts. Co jakiś czas bez większych sukcesów bierze udział w podrzędnych walkach bokserskich. Trenuje go przyrodni brat Dicky Eklund, któremu udało się kiedyś znokautować samego Sugar Raya Leonarda. Teraz jednak dla tego wyniszczonego nałogiem mężczyzny najważniejsze stały się narkotyki. Funkcję samozwańczej menedżerki Micky'ego pełni natomiast jego apodyktyczna matka Alice. Pewnego dnia Ward poznaje Charlene, byłą sportsmenkę, w której się zakochuje. Gdy brat trafia do więzienia, kariera pięściarza nabiera rozpędu. Jakiś czas później Eklund odzyskuje wolność. Burzy to dobrą atmosferę w zespole Micky'ego. Wszyscy zdają sobie sprawę, że muszą nauczyć się współpracować dla jego dobra. W zasięgu pojawia się bowiem prestiżowy tytuł mistrza świata w wadze półśredniej.

Operacja Mincemeat

TVP 1, środa 5.08. godz. 21.55

Rok 1943. Europa jest rozdarta II wojną światową. Alianci opracowują plan, aby pozbawić Adolfa Hitlera kontroli nad okupowanymi terenami. Obejmuje on m.in. zmasowany atak na Sycylię, która stanowi idealne centrum ataku przez wzgląd na swoje położenie. Alianci obawiają się jednak, że jednostki oddelegowane do przeprowadzenia inwazji nie unikną masakry. W tej sytuacji duet wybitnych oficerów brytyjskiego wywiadu, Ewen Montagu i Charles Cholmondeley, postanawiają odwrócić uwagę Niemców od faktycznego zagrożenia. Spektakularna strategia dezinformacji ma zmusić nazistów, aby skoncentrowali swoje siły gdzie indziej.

Dziewczyna moich koszmarów

TVN, czwartek 6.08, godz. 22.00

Dobiegający czterdziestki Eddie Cantrow pozostaje kawalerem z wyboru. Po usilnych namowach swojego ojca Doca zmienia zdanie w sprawie ślubu i postanawia rozejrzeć się za odpowiednią kandydatką na partnerkę. Niebawem poznaje uroczą Lilę. Szybko nabiera pewności, że to jest kobieta, z którą powinien spędzić resztę życia. Jest śliczna i wydaje się ucieleśnieniem wyobrażeń o idealnej żonie. Eddie, nie tracąc czasu, prosi ją o rękę. Po sześciu tygodniach znajomości para pobiera się i natychmiast wyrusza w podróż poślubną do Meksyku. Tam Eddie z przerażeniem odkrywa, jak wielki błąd popełnił... Lila szybko pokazuje bowiem swoje prawdziwe oblicze - jest męcząca, kłótliwa i ma dziwaczne upodobania seksualne. Mężczyzna jest z tego powodu na skraju załamania nerwowego. Kiedy traci wszelką nadzieję na ułożenie sobie życia, spotyka prawdziwy ideał - przebojową i sympatyczną Mirandę. Im więcej spędza z nią czasu, tym wyraźniej dociera do niego, że jest zakochany...

eprasa.pl 181d53ab4f

PIĄTEK 31 LIPCA

TVP 1

7.00 Transmisja Mszy Świętej
7.30 Welon, fura i brawura
8.00 Serwis Info, Pogoda
8.15 Kolumbowie (4) - serial
9.15 Ranczo s.VIII (96) - serial
10.10 Komisarz Alex (281) - serial
11.05 Ojciec Mateusz (218) - serial
12.00 Serwis Info
12.10 Agrobiznes
12.40 Magazyn Rolniczy
13.00 Plaża i jej mieszkańcy
14.00 Splątane losy (13) - serial
15.00 Serwis Info, Pogoda
15.25 Gra słów. Krzyżówka
16.00 Dziedzictwo (995) - serial
17.00 Teleexpress, Pogoda
17.25 Jaka to melodia?
18.05 Reporterzy - magazyn
18.25 Akacjowa 38 (924) - serial
19.30 Program informacyjny 19.30
19.55 Pytanie dnia
20.10 Sport, Pogoda
20.30 Ojciec Mateusz (425) - serial
21.25 Drelich (3) - serial
22.25 Moje córki krowy - film obyczajowy, reż. Kinga Dębska, wyk. Agata Kulesza, Gabriela Muskała, Marian Dziędziel, Małgorzata Niemirska (HIT)
0.05 Nocny patrol - film fabularny, USA, reż. Joel Souza, wyk. Thomas Jane, Josh Hopkins, Luke Kleintank
2.00 Plac Zbawiciela - dramat, reż. Joanna Kos - Krauze, Krzysztof Krauze, wyk. Jowita Budnik, Arkadiusz Janiczek, Ewa Wencel, Jerzy Gudejko, Beata Tyszkiewicz, Beata Fudalej
3.55 Wykrywacz kłamstw
4.15 Pytanie dnia

TVP 2

5.00 Rodzinka.pl - serial
5.30 M jak miłość (1806) - serial
6.20 Anna Dymna - spotkajmy się - Dominika Kruczkowska
6.55 Barwy szczęścia (3366) - serial
7.30 Pytanie na śniadanie
11.20 TDP - kroniki - felieton
11.30 Operacja zdrowie - E - papierosy
12.00 Rodzinka.pl s.III (59) - serial
12.35 Koło fortuny - teleturniej
13.15 Panna młoda (158) - serial
14.05 Va Banque (1027) - teleturniej
14.35 Na sygnale (888) - serial
15.05 La Promesa - pałac tajemnic (445) - serial
16.00 Koło fortuny - teleturniej
16.35 Familiada - teleturniej
17.20 Panna młoda (159) - serial
18.15 Va Banque (1028) - teleturniej
18.50 Jeden z dziesięciu - teleturniej
19.25 Barwy szczęścia (3366) - serial
20.05 Rodzinka.pl - serial
20.40 Lato z Radiem i Telewizją Polską - 2026 Grudziąd
22.45 To jest grane - wakacyjnie
23.25 RE_MIND. Chcę to powiedzieć - koncert
0.30 Kayah na dobry wieczór - widowisko muzyczne
1.35 Jesień w Nowym Jorku - film obyczajowy, USA, reż. Michael Robinson, wyk. Aimee Teegarden, Evan Roderick, Laura Slotis (HIT)
3.15 Lekcje pana Kuki - film obyczajowy, Polska, Austria, reż. Dariusz Gajewski, wyk. Łukasz Garlicki, August Diehl, Nadia Cameron - Blakey, Andrzej Grabowski, Anna Przybylska
4.55 Zakończenie dnia

TVN

5.40 Uwaga!
5.55 Ukryta prawda
6.50 Kuchenne rewolucje - program kulinarno - rozrywkowy
7.45 Dzień Dobry Wakacje
11.25 Babski biznes
12.35 Ukryta prawda
15.45 Detektywi
16.50 Szpital św. Anny - serial
17.55 Młode gliny - serial
19.00 Fakty, Sport, Pogoda
19.50 Uwaga!

20.00 Troja - film przygodowy, USA, Wielka Brytania 2004, reż. Wolfgang Petersen, wyk. Brad Pitt, Eric Bana, Orlando Bloom, Diane Kruger, Peter O'Toole, Sean Bean, Brian Cox, Brendan Gleeson, Saffron Burrows (HIT)
23.25 Romeo musi umrzeć - film sensacyjny, USA 2000, reż. Andrzej Bartkowiak, wyk. Jet Li, Aaliyah, Delroy Lindo, Isaiah Washington, Russell Wong, Henry O, D.B. Woodside
1.50 13 minut - film katastroficzny, Kanada, USA 2021, reż. Lindsay Gossling, wyk. Thora Birch, Amy Smart, Paz Vega, Anne Heche, Peter Facinelli
3.50 Uwaga!
4.05 Detektywi

TVP POLONIA

7.00 Makłowicz w podróży - Korfu - Wyspa homerycka
7.30 Pytanie na śniadanie
11.25 Kresy (nie)znane (4) - Drusknienniki, tam należało bywać
11.50 Przepis dnia s. IV
12.00 Serwis Info
12.10 Ja wam pokażę! (13) - serial
13.00 Chichot losu (1) - serial
13.50 Polonia 24. Tygodnik
15.00 Serwis Info
15.10 Wszystko przed nami (97) - telenowela
15.40 Słowo daję! - Łacina - magazyn
15.50 Dlaczego krowa... - Mrówki
16.00 Nie będąc - jestem. Krzysztof Kamil Baczyński - film dok.
16.50 Niezwykłe miejsca
17.00 Teleexpress
17.20 Gra słów. Krzyżówka - /1074/
17.50 Teleexpress Extra
18.15 Stacja Arktyka - Lodowiec z bliska - cykl dok.
18.45 Panorama
19.20 Polacy Światu - Mieczysław Bekker - magazyn
19.30 Program informacyjny 19.30
19.55 Pytanie dnia
20.10 Sport, Pogoda
20.25 Echo serca (7) - serial
21.15 Na sygnale (653, 654) - serial
22.15 63. KFPP w Opolu - Superjedynki - 40 - lecie Teleexpressu
23.15 Panorama
23.45 Matki, żony i kochanki (20) - serial
0.40 Rodzinka.pl s. XV (274) - serial
1.10 Pomniki Historii - Stargard i Kamień - reportaż
1.30 Program informacyjny 19.30
1.55 Pytanie dnia

iTVN

6.05 Diagnoza - serial
6.55 EuroPOLKI studentki
7.45 Dzień Dobry Wakacje
11.25 Szpital św. Anny - serial
12.10 Detektywi - serial
12.55 Na Wspólnej - serial
13.20 DeFacto - Flesz
13.30 Życie na kredycie
13.55 19 + - serial
14.20 Diagnoza - serial
15.05 Zakochani po uszy - serial
15.30 Kuchenne rewolucje
16.15 Zrób coś z tym dzieckiem 2
16.40 Makłowicz w drodze
17.05 Makłowicz w Polsce
17.30 Szpital św. Anny - serial
18.15 Detektywi - serial
19.00 Fakty
19.30 Doradca smaku
19.36 Młode gliny - serial
20.20 Pogoda
20.25 Uwaga!
20.40 Życie na kredycie
21.05 Szpital św. Anny - serial
21.50 Teściowie II - komedia, Polska 2023, reż. Kalina Alabrudzińska, wyk. Maja Ostaszewska, Izabela Kuna, Adam Woronowicz, Eryk Kulm, Ewa Dałkowska, Andrzej Zieliński (HIT)
23.25 Superwizjer
0.05 Zapisane w gwiazdach - serial
0.50 Jestem z Polski
1.35 Detektywi - serial
2.20 Świat - magazyn
3.35 Weekendowa metamorfoza
4.20 Fakty, Pogoda
4.55 Uwaga!
5.11 Młode gliny - serial
6.00 DeFacto - Flesz

POLSAT

6.00 Nowy dzień
8.30 Malanowski i Partnerzy
9.30 Trudne sprawy
11.35 Gliniarze
13.40 Dlaczego ja?
15.50 Wydarzenia, Pogoda
16.25 Interwencja
16.40 Gliniarze
18.50 Wydarzenia, Sport, Pogoda
19.20 Gość Wydarzeń
19.25 Sport, Pogoda
19.55 Miss Supranational 2026 (1)
20.55 Miss Supranational 2026 (2)
21.45 Miss Supranational 2026 (3)

22.55 Szybko i wściekle - film sensacyjny, USA, Japonia, 2009, reż. Justin Lin, wyk. Vin Diesel, Paul Walker, Michelle Rodriguez, Gal Gadot, Jordana Brewster, John Ortiz, Laz Alonso, Jack Conley, Shea Whigham (HIT)
1.10 21 Jump Street - komedia kryminalna, USA, 2012, reż. Christopher Miller, Phil Lord, wyk. Channing Tatuum, Jonah Hill, Ice Cube, Brie Larson, Dave Franco, Rob Riggle, Davis DeRay
3.35 Nasz nowy dom
4.50 Disco Gramy
5.40 Telezakupy TV Okazje

POLSAT 2

6.30 Nasz nowy dom **7.30** Na ratunek 112 **8.30** Sekrety rodziny **11.30** Trudne sprawy **12.30** Dlaczego ja? **14.30** Świat według Kiepskich **17.00** 48H. Zaginieni **19.00** Gliniarze **20.00** Ślad **21.00** Gliniarze **22.00** Patriota - dramat historyczny, USA, Niemcy, 2000, reż. Roland Emmerich, wyk. Mel Gibson, Heath Ledger, Joely Richardson, Jason Isaacs **1.30** Życie toczy się dalej - czarna komedia, USA, 2022, reż. Paul Weitz, wyk. Jane Fonda, Lily Tomlin, Malcolm McDowell **3.15** Wydarzenia wieczorne **4.00** Strzelectwo z Renatą Mauer i Navalem 2020 **5.10** Drwale i inne opowieści Bieszczadu

SUPER POLSAT

6.45 SuperLudzie Extra **7.00** Na ratunek 112 **8.00** Doktor Martin **10.00** Wydarzenia 24 **10.30** Świat według Kiepskich **11.30** Twoja Twarz Brzmi Znajomo **13.30** Bitwa o palety **14.30** Hell's Kitchen - Piekielna Kuchnia **16.00** Ninja Warrior Polska **17.55** Świat według Kiepskich **19.00** Rolniczki **20.00** Kolacja w ciemno **21.00** Obcy - ósmy pasażer "Nostromo - horror sci - fi, Wielka Brytania, 1979, reż. Ridley Scott, wyk. Sigourney Weaver, Tom Skerritt, John Hurt, Veronica Cartwright **23.30** Ostrożnie z dziewczynami - komedia romantyczna **1.20** Backdoor - wyjście awaryjne **1.50** Świat według Kiepskich

TVN 24

PASMO „WSTAJESZ I WIESZ" **6.00** Serwis informacyjny **7.30** Jeden na jeden **8.00** Serwis informacyjny **9.55** Biznes PASMO „DZIEŃ NA ŻYWO" **10.00** Serwis informacyjny **10.55** Biznes **11.00** Serwis informacyjny **11.55** Biznes **12.00** Serwis informacyjny **13.55** Biznes **14.00** Serwis informacyjny **14.55** Biznes **15.00** 15 NA ŻYWO **16.00** Fakty po południu PASMO „WIECZÓR" **18.00** Tak jest **19.15** Serwis informacyjny **19.25** Fakty po Faktach **20.00** Bez Kitu **21.00** Polska i Świat **22.00** Szkło kontaktowe **23.00** Dzień po dniu **23.40** Biznes PASMO „PROGRAM POWTÓRKOWY" **0.00** Fakty po Faktach **0.45** Bez Kitu **1.50** Tak jest

TVP KULTURA

6.55 Tamte lata, tamte dni - Juliusz Machulski - magazyn
7.35 Rawhide (19) - Incydent na suchym szlaku - western, USA
8.40 Kolekcja - Ewa Kuryluk
9.00 Z widokiem na trzepak - Wojna domowa (15) - serial
9.50 Powrót Sherlocka Holmesa (9) - Srebrny płomień - serial
10.55 Retro kino - Dzisiejsze czasy - film fabularny, USA
12.35 Portrety - Jules Verne i jego podróż dookoła świata - dok.
13.40 Benefis Kory w Teatrze STU (2)
14.25 Maanam i goście - koncert
15.00 Papusza - dramat, Polska
17.20 Z widokiem na trzepak - Niewiarygodne przygody Marka Piegusa (1, 2) - serial
18.20 Video Killed the Radio Star - Queen
18.55 Rawhide (20) - Incydent z wilczymi wnykami - western, USA
20.00 Podróże w czasie - Bounty - dramat, Wlk. Brytania, USA, reż. Roger Donaldson, wyk. Mel Gibson, Anthony Hopkins (HIT)
22.15 TVP Kultura na TAURON Nowe Horyzonty - Wrocław 2026 - Przepis na kino autorskie - felieton
22.35 Drzazgi - film obyczajowy, Polska
0.35 Czwartkowy klub filmowy - Wstęp do filmu - Danton
0.45 Czwartkowy klub filmowy - Danton - dramat historyczny, Polska, Francja
3.10 Noc krótkich filmów - Acid Rain - film anim.

TVP HISTORIA

5.20 Był taki dzień - 31 lipca
5.25 Czterej pancerni i pies (12) - Fort Olgierd - serial
6.25 Zakochaj się w Polsce (62 - 64)
8.05 Flesz historii (772)
8.40 Tajemnica Enigmy (5) - serial
9.40 Plaże Europy (5) Pozzuoli
10.45 Tajemnice kultowych seriali (6) - Dom - cykl dok.
11.45 Po złoto - film dok.
13.00 Tutanchamon: życie, śmierć i dziedzictwo, cz. 2 - serial
14.00 Królowie (70) - serial
14.35 Czterej pancerni i pies (13) - Zakład o śmierć - serial
15.40 Sensacje XX wieku - Śmierć marszałka - cykl dok.
16.40 Sensacje XX wieku - Operacja „Foxley"
17.35 Sensacje XX wieku - Dieppe
18.15 Tajemnica Enigmy (6) - serial
19.00 Wszystkie kolory świata - Pireneje - góry Południa Francji - serial
20.05 Sierpniowe niebo. 63 dni chwały - dramat, Polska, reż. Ireneusz Dobrowolski, wyk. Anna Nehrebecka, Anna Romantowska, Jerzy Nowak (HIT)
21.30 Historia w postaciach zapisana - Napoleon, wygnaniec ze Świętej Heleny - cykl dok.
23.45 Sensacje XX wieku - Bitwa pod Mokrą - Siła kawalerii
0.50 Sensacje XX wieku - Tajemniczy zamek - cykl dok.
1.55 Encyklopedia II wojny światowej - Decydująca bitwa
2.20 Polana pośród brzeziny - dramat, Francja, Niemcy, Polska

TV 4

6.00 Strażnik Teksasu
6.55 Strażnik Teksasu
7.55 Bogaty Dom - Biedny Dom
8.55 Policjantki i Policjanci
9.55 Policjantki i Policjanci
10.55 Na ratunek 112
11.25 Na ratunek 112
11.55 Dlaczego ja?
12.55 Dlaczego ja?
13.55 Trudne sprawy
14.55 Trudne sprawy
15.55 Trudne sprawy
16.55 Policjantki i Policjanci
18.00 Łowcy Skarbów. Kto da więcej
19.00 Policjantki i Policjanci
20.00 Gwiazdy Kabaretu
21.00 Gwiazdy Kabaretu
22.05 Deja vu - thriller, USA, 2006, reż. Tony Scott, wyk. Denzel Washington, Jim Caviezel, Val Kilmer, Paula Patton, Adam Goldberg, Bruce Greenwood (HIT)
0.40 STOP Drogówka
1.40 Love Island. Wyspa miłości
2.55 Śmierć na 1000 sposobów
3.25 LUBIĘ DISCO!
4.25 Top 10 - Lista Przebojów
5.30 Telezakupy TV Okazje

TTV

7.05 Sport , Express
7.35 DeFacto
8.00 DeFacto
8.30 Kartoteka
9.35 Kartoteka
10.35 Detektywi
11.35 Detektywi -
12.35 Zakup w ciemno
13.35 Zakup w ciemno
14.35 Nic do zgłoszenia
15.35 Złomowisko PL
16.45 Express, Pogoda, Sport
17.05 Usterka
17.45 Życie na kredycie
18.10 Życie na kredycie
18.40 Gogglebox. Przed telewizorem
19.45 Express, Pogoda
20.05 Zakup w ciemno
21.05 Zakup w ciemno Extra
21.45 Express, Pogoda
22.00 99 - Gra o wszystko. VIP
23.00 Gogglebox. Przed telewizorem
0.00 Gogglebox. Przed telewizorem
1.00 Diabelnie boskie - serial
1.25 Diabelnie boskie - serial
1.55 Damy i wieśniaczki. Za granicą
2.55 Damy i wieśniaczki. Za granicą
3.55 Sędzia Anna Maria Wesołowska

TVN 7

5.25 Ten moment
5.55 Szkoła - program obyczajowy
8.45 Ukryta prawda
11.50 W - 11 Wydział Śledczy
13.55 Kryminalni - serial
15.00 Szpital - program obyczajowy
17.00 Sędzia Anna Maria Wesołowska
18.00 SOS. Ekipy w akcji
19.00 Ukryta prawda
20.00 After - film obyczajowy, USA 2019, reż. Jenny Gage, wyk. Josephine Langford, Hero Fiennes - Tiffin, Khadijha Red Thunder, Dylan Arnold, Peter Gallagher, Jennifer Beals (HIT)
22.20 Maverick - western, USA 1994, reż. Richard Donner, wyk. Mel Gibson, Jodie Foster, James Garner, Graham Greene, JaAlfred Molina, Danny Glover
0.55 Step Up IV: Rewolucja - musical, USA 2012, reż. Scott Speer, wyk. Kathryn McCormick, Ryan Guzman, Misha Gabriel Hamilton, Cleopatra Coleman
3.00 Żyjąc z potworem
4.00 Usterka

TV PULS

6.00 Policjanci z Miami - serial
8.00 Kobra - oddział specjalny - serial
10.00 Maria z przedmieścia - seria
12.00 Nie igraj z aniołem - serial
13.00 Wspaniałe stulecie - serial
14.00 Kurierzy - serial
15.00 Lombard: Życie pod zastaw
16.00 Lombard: Życie pod zastaw
17.00 Kurierzy - serial
18.00 Lombard: Życie pod zastaw
20.00 Śmiertelna eskorta - thriller, USA 2024, reż. Dolph Lundgren, wyk. Christina Villa, Dolph Lundgren, Kelsey Grammer, Michael Paré (HIT)
21.35 Umysł przestępcy - dramat kryminalny, USA, Wielka Brytania 2016, reż. Ariel Vromen, wyk. Gary Oldman, Kevin Costner, Ryan Reynolds, Tommy Lee Jones
0.00 Przetrwać do świtu - film sensacyjny, USA 2020, reż. Matt Eskandari, wyk. Bruce Willis, Chad Michael Murray, Lydia Hull, Shea Buckner
1.35 Lombard: Życie pod zastaw
3.55 Taki jest świat

TV REPUBLIKA

8.00 Michał Rachoń **9.01** Po 9.00 **10.01** Po 10.00 **11.01** Po 11.00 **12.00** W samo południe **12.30** Republika dzień - serwis informacyjny **12.45** Republika dzień **16.15** Republika dzień **16.55** Express Republiki **17.10** Express Republiki+ **17.35** Miłosz Kłeczek zaprasza **18.55** Sport w Republice **18.58** Prognoza pogody **19.00** Dzisiaj - serwis informacyjny **20.20** Gość „Dzisiaj" **20.50** W punkt **22.15** Piachem w tryby **22.55** Mówi się **23.20** Codziennie *****burza **23.35** Republika wieczór **0.10** Ekonomia raport - flash **0.15** Express Republiki **0.30** Express Republiki+ **0.50** Poland Daily **0.59** Poland Daily

STOPKLATKA

6.50 Wojciech Cejrowski **7.50** Robert Makłowicz: Niemcy **9.40** Zagadki kryminalne panny Fisher s. 2 - serial **10.55** Górski lekarz s. 13 - serial **12.55** Zagadki kryminalne panny Fisher s. 2 - serial **14.00** Zajazd. Będzie się działo - serial **16.00** Katastrofy w przestworzach - serial **19.00** Aukcja w ciemno s. 2 **20.00** Nie ma róży bez ognia - komedia, Polska **22.00** Kult - horror, USA **0.00** Mgła - horror, Kanada, USA

TV 6

6.00 Więzienie **6.55** Policjantki i Policjanci **8.55** Kobra - oddział specjalny **10.55** 48H. Zaginieni **13.55** Policjantki i Policjanci **14.55** Uroczysko **15.55** Kobra - oddział specjalny **18.00** Strażnik Teksasu **20.00** CSI: Kryminalne zagadki Miami **21.55** Kości **22.55** Kości **23.55** Killerman - dramat kryminalny, USA, 2019, reż. Malik Bader, wyk. Liam Hemsworth **2.20** Krejzi Patrol **4.25** Kochane pieniądze **5.30** SuperLudzie Extra

TELE 5

7.00 Gorączka złota - serial **8.00** Muzyka **8.10** GaleriaDasBeste **9.50** Muzyka **10.00** Auto zakup **11.00** Muzyka **11.10** Telezakupy **12.50** Muzyka **13.00** Auto zakup **14.00** Straż graniczna - serial **15.00** Gorączka złota - serial **17.00** Orange Is the New Black - serial **19.25** Kabaretowy Szał **23.00** Gorączka złota - serial **1.00** Gorączka w mieście - serial **3.00** Kobra - oddział specjalny - serial **5.00** Na osi

ITVS

5.21 Śląska karuzela **6.32** Klachy i Lachy **7.32** Kuchnia po śląsku **7.57** Kuchnia po śląsku **8.22** Przy muzyce po śląsku **9.42** Szlagierowa biesiada **11.12** Koncert życzeń **12.00** Perły Śląska **12.25** KONCERT TVS **13.58** Muzyczny kącik Damiana Holeckiego **14.43** Klachy i Lachy **16.03** Przy muzyce po śląsku **16.23** Przy muzyce po śląsku **16.43** Przy muzyce po śląsku **17.03** Szlagierowa biesiada **18.36** Koncert życzeń **20.00** Koncert życzeń **21.24** Śląska karuzela **22.35** Klachy i Lachy **23.35** Kuchnia po śląsku **0.00** Przy muzyce po śląsku **0.20** Przy muzyce po śląsku **0.40** Przy muzyce po śląsku **1.00** Szlagierowa biesiada **2.33** Koncert życzeń

SILESIA

6.00 Telesprzedaż **10.05** Dzisiaj w regionie - program informacyjny **10.15** Pogoda **10.20** Przy muzyce po śląsku - program rozrywkowy **10.50** Wochenblatt. TV - program informacyjny **11.10** Dzisiaj w regionie - program informacyjny **11.15** Pogoda **11.25** Muzyczne dzień dobry **12.45** Klachy i Lachy - program rozrywkowy **14.30** Hansi Hinterseer zaprasza - program rozrywkowy **16.55** Muzyczne podróże **18.00** Koncert życzeń **19.05** Koncert w TVS **20.05** Koncert w TVS **21.05** Koncert w TVS **22.55** Szlagierowa lista **0.55** Programy muzyczne **5.00** Telesprzedaż **5.30** Pasmo ciekawostek - program popularnonaukowy

TV TRWAM

16.00 Informacje dnia **16.10** Natura Obiektywnie **16.40** Kuźnia Redemptorystów **17.30** Łączy Nas Historia **17.55** Poczet Wielkich Polaków **18.00** Anioł Pański **18.05** Informacje dnia **18.15** Westerplatte Młodych **19.00** Warto zauważyć... **19.30** Historie Starego Testamentu **19.45** Modlitwa z telefonicznym udziałem dzieci **20.00** Informacje dnia **20.20** Różaniec **20.50** Myśląc Historia **21.00** Apel Jasnogórski **21.20** Informacje dnia **21.40** Polski Punkt Widzenia **22.00** Ludzki Święty. Św. Alfons Liguori **23.00** Przegląd Katolickiego Tygodnika "Niedziela" **23.05** Naszym powołaniem jest świętość **23.30** Regał

KINO POLSKA

6.00 Polska z góry. Zamki, dworki i pałace s. 3 **6.25** Polska z góry. Zamki, dworki i pałace s. 3 **6.50** Polska Kronika Filmowa **7.20** Podróże Kapitana Klipera **7.40** Bolek i Lolek **8.00** Papierowe małżeństwo - melodramat, Wlk. Brytania, Polska **9.50** To nie ze mną s. 2 - serial **10.30** Pan Kleks w kosmosie cz. 1, 2, Polska **13.45** Ziemia obiecana - dramat, Polska **17.20** Czterej pancerni i pies - serial **18.45** Czterej pancerni i pies - serial **20.00** Kogel - mogel - komedia, Polska **22.15** Skrzydlate świnie - komediodramat, Polska **0.35** Zgorszenie publiczne - komedia, Polska **2.35** Przepraszam, czy tu biją? - film sensacyjny, Polska **4.30** Obudź się - dramat, Polska

ALE KINO+

6.30 Polska z góry 2 (6) - Dolina Baryczy **7.00** Problem - kr. metr. **7.25** Benek - komediodramat, Polska 2007 **9.25** Mother Dear - kr. metr. **10.00** Vigil 2 (3) - serial **11.10** Vigil 2 (4) - serial **12.30** Vera 10 (3) serial **14.25** Opadające liście - komediodramat, Finlandia, Niemcy 2023 **16.10** Nasze córki - dramat obyczajowy, Austria, Belgia, Holandia 2025 **18.15** Vera 10 (4) - serial **20.10** Aż do piekła - dramat kryminalny, USA 2016 **22.15** Brygada (7) - serial **23.15** Brygada (8) - serial **0.30** Niebezpieczna miłość - dramat, Francja 2024 **2.35** Minuta ciszy (3) - serial **3.35** Kobieta na dachu - dramat obyczajowy, Polska 2022 **5.10** Powrót (3) - serial

AXN

6.10 Saga „Zmierzch": Zaćmienie - film fantasy, USA 2010 **8.10** FBI: International IV - serial **9.10** FBI: Most Wanted IV - serial **10.10** MacGyver IV - serial **14.55** CSI: Kryminalne zagadki Las Vegas XII - serial **16.55** CSI: Kryminalne zagadki Las Vegas XII - serial **19.00** CSI: Kryminalne zagadki Las Vegas XII - serial **20.00** Saga „Zmierzch": Przed świtem. Część 2 - film fantasy, USA 2012 **22.25** W 80 dni dookoła świata - film przygodowy, Irlandia, Niemcy, USA, Wielka Brytania 2004 **0.45** Maska Zorro - film przygodowy, Meksyk, Niemcy, USA 1998 **3.40** Złe mamuśki: Jak przetrwać święta - komedia, Chiny, USA 2017

TVP SPORT

6.15 Puchar UEFA 2002/03: Lazio Rzym - Wisła Kraków **8.15** Mundial 2026 - FINAŁ **10.45** Kolarstwo - Tour de Pologne kobiet **12.15** Piłka nożna - Liga Konferencji - GKS Katowice - MSK Żilina **14.25** Skoki do wody - ME Paryż - Mixed Team **17.10** Mundial 2026 - Podsumowanie 1/4 F **17.55** Piłka nożna Betclic 2. liga - 2. kolejka: Znicz Pruszków - Legia II Warszawa **20.05** Piłka nożna Betclic 1. liga - 2. kolejka: Lechia Gdańsk - Warta Poznań **23.00** Sportowy Wieczór **23.30** Skoki do wody - ME Paryż - Mixed Team - relacja **0.30** Piłka nożna - Liga Konferencji: GKS Katowice - MSK Żilina

EUROSPORT

12.00 Lekkoatletyka. Commonwealth Games, Glasgow **13.00** Kolarstwo. Tour de France kobiet 2026 **13.30** Kolarstwo. Tour de l'Ain, Francja 3. etap **14.30** Kolarstwo. Tour of Denmark, Pro Series, Dania 2. - 3. etap **17.45** Kolarstwo. Tour de France kobiet 2026 **18.15** Lekkoatletyka. Commonwealth Games, Glasgow, Wielka Brytania **20.00** Lekkoatletyka. Commonwealth Games, Glasgow, Wielka Brytania **23.00** Snooker. Shanghai Masters, Szanghaj

POLONIA 1

6.00 Coś śmiesznego **6.25** Kabaretowy Szał **7.25** Kabaretowy Szał bis **8.25** Straż graniczna - serial **10.00** Gorączka w mieście - serial **13.00** Kobra - oddział specjalny - serial **15.05** Klejnot TV **17.05** Straż graniczna - serial **17.35** Droga wolna **18.00** Klejnot TV **21.00** Zagadka tygodnia **21.50** Klub Magii **22.15** Zagadka tygodnia **23.15** Juwelo **0.00** Kabaretowy Szał 2026 **0.55** Kabaretowy Szał **4.50** Miłe rozmowy0

eprasa.pl 181d53ab4f

TVP 1

7.00 **Transmisja Mszy Świętej**
7.40 **Rok w ogrodzie**
8.20 **Pełnosprawni -** magazyn
8.55 **Ranczo s.VIII (97) -** serial
9.55 **Komisarz Alex (282) -** serial
10.55 **Ojciec Mateusz (219) -** serial
11.55 **Umrzeć za Warszawę**
13.00 **Teksańczyk -** western, Wielka Brytania, reż. Lesley Selander
14.40 **Okrasa łamie przepisy - Smak lawendy**
15.20 **Rozmowy na medal (8)**
16.00 **Dziedzictwo (996) -** serial
17.00 **Teleexpress, Pogoda**
17.25 **Skoki narciarskie. Letnie Grand Prix**
19.30 **Program informacyjny 19.30**
19.55 **Pytanie dnia**
20.05 **Sport, Pogoda**
20.30 **Warszawiacy śpiewają zakazane piosenki 2026**
22.10 **Miasto 44 -** dramat, reż. Jan Komasa, wyk. Józef Pawłowski, Zofia Wichłacz, Anna Próchniak, Antoni Królikowski, Tomasz Schuchardt, Karolina Staniec, Monika Kwiatkowska
0.25 **Pożegnanie z Marią -** dramat, reż. Filip Zylber, wyk. Marek Bukowski, Agnieszka Wagner, Katarzyna Jamróz, Rafał Królikowski, Bożena Adamek, Danuta Szaflarska, Jan Frycz
2.05 **Moje córki krowy -** film obyczajowy, reż. Kinga Dębska, wyk. Agata Kulesza, Gabriela Muskała, Marian Dziędziel, Małgorzata Niemirska, Marcin Dorociński, Łukasz Simlat
3.45 **Odnaleziony walc -** film dok.
4.40 **Sprawdzamy -** magazyn

TVP 2

5.10 **Barwy szczęścia (3362 - 3363) -** serial
6.25 **M jak miłość (1925) -** serial
7.30 **Pytanie na śniadanie**
11.10 **Tour de Pologne -** kroniki
11.15 **Górna półka smaku s.IV,** Michał Czerwonka
11.50 **Zmiennicy (9) - Podróż sentymentalna -** serial
13.05 **Panna młoda (159) -** serial
14.00 **Familiada -** teleturniej
14.35 **Koło fortuny -** teleturniej
15.10 **Szansa na sukces. Opole 2026 - Natalia Przybysz**
16.20 **Na dobre i na złe (990) Dobrze, dziękuję, wyparłam -** serial
17.15 **Panna młoda (160) -** serial
18.10 **Va Banque -** teleturniej
18.45 **Wyższa Szkoła Jazdy (9)**
19.10 **Słowo na niedzielę**
19.25 **Rodzinka.pl -** serial
20.00 **Lato z Radiem i Telewizją Polską - 2026 Poddębice**
21.05 **Lato z Radiem i Telewizją Polską - 2026 Poddębice**
22.05 **Gabi Drzewiecka zaprasza**
HIT **-** magazyn muzyczny, reż. Marcin Kamiński
23.05 **Medicus -** dramat historyczny, Niemcy, reż. Phillip Stoelzl, wyk. Tom Payne, Stellan Skarsgard, Oliver Martinez, Ben Kingsley
1.50 **Mroczne wody -** dramat, USA, reż. Todd Haynes, wyk. Mark Ruffalo, Anne Hathaway, Tim Robbins, Bill Pullman
4.00 **Rodzinka.pl -** serial
4.30 **Zakończenie dnia**

TVN

5.40 **Uwaga!**
5.55 **Ukryta prawda**
6.50 **Kuchenne rewolucje -** program kulinarno - rozrywkowy
7.45 **Dzień Dobry Wakacje**
11.30 **Na Wspólnej Omnibus -** serial
13.30 **Młode gliny -** serial
14.35 **Wakacje w krzywym zwierciadle -** komedia, USA 1983
16.45 **Rozumiemy się bez słów -** film obyczajowy, Francja
19.00 **Fakty, Sport, Pogoda**
19.45 **Uwaga!**

20.00 **Kwiat pustyni -** film obyczajowy, Wielka Brytania, Niemcy, Austria 2009, reż. Sherry Horman, wyk. Liya Kebede, Sally Hawkins, Craig Parkinson, Meera Syal
HIT
22.35 **Plan na miłość -** komedia romantyczna, Wielka Brytania 2022, reż. Shekhar Kapur, wyk. Lily James, Shazad Latif, Shabana Azmi, Emma Thompson
0.55 **Doktor Sen -** horror, Wielka Brytania, USA 2019, reż. Mike Flanagan, wyk. Ewan McGregor, Rebecca Ferguson, Kyliegh Curran, Cliff Curtis, Zahn McClarnon
4.05 **Uwaga!**
4.25 **Nauka jazdy**

TVP POLONIA

6.00 **Panorama**
6.30 **Kulturalni - /28/ -** magazyn
7.15 **Turystyczna Jazda**
7.30 **Pytanie na śniadanie**
11.10 **Cafe Fogg -** widowisko muzyczne
11.30 **Podróże z historią s. II - Sekrety browarnego kotła**
12.05 **Sto minut wakacji (2) -** serial
12.40 **Sto minut wakacji (3) -** serial
13.15 **UNESCO: Skarby Polski - Bieszczady -** cykl dok.
13.45 **Echo serca (7) -** serial
14.35 **Na sygnale (653, 654) -** serial
15.35 **Okrasa łamie przepisy - Na jagody -** magazyn kulinarny
16.05 **Umrzeć za Warszawę -** film dok.
17.00 **Teleexpress**
17.20 **Chichot losu (2) -** serial
18.10 **Godzina „W" -** dramat, Polska, reż. Janusz Morgenstern
19.30 **Program informacyjny 19.30**
20.15 **Pogoda**
20.20 **Powstanie Warszawskie dzień po dniu (1) -** felieton
20.30 **Warszawiacy śpiewają (nie) zakazane piosenki 2026 -** koncert
22.10 **Zatoka szpiegów (12) -** serial
23.05 **Warszawskie Combo Taneczne -** koncert
0.05 **Cafe Fogg -** widowisko muzyczne
0.40 **Chichot losu (2) -** serial
1.30 **Program informacyjny 19.30**
1.55 **Pytanie dnia**
2.00 **Sport, Pogoda**
2.10 **Miłość nad rozlewiskiem (10, 11) -** serial

iTVN

6.10 **Kuchenne rewolucje**
6.55 **Zakup w ciemno**
7.45 **Dzień Dobry Wakacje**
11.30 **Co za tydzień**
12.05 **Szpital św. Anny -** serial
12.50 **Nowa Maja w ogrodzie**
13.15 **DeFacto - Flesz**
13.25 **Kuchenne rewolucje**
14.15 **Jestem z Polski**
15.00 **Idź na całość 2 -** program rozrywkowy
15.45 **Duda kontra Szafrański -** program motoryzacyjny
16.20 **Naprawy nie do naprawy -** program motoryzacyjny
16.55 **Wojny samochodowe**
17.40 **99 godzin -** program motoryzacyjny
18.25 **Zawodowi handlarze -** program motoryzacyjny
19.00 **Fakty**
19.25 **Dziewczyny z Hollywood -** program rozrywkowy
19.40 **Pogoda**
19.45 **Afryka Express**
20.55 **Uwaga!**
21.10 **Herkules -** serial
21.55 **Powrót -** serial
22.40 **Pułapka 2 -** serial
23.25 **Wakacje z teściową -** program lifestylowy
0.10 **Porada na weekend 2**
0.35 **Naprawy nie do naprawy -** program motoryzacyjny
1.10 **Usterka**
1.35 **Dobra robota 2 -** magazyn
2.10 **DeFacto - Flesz**
2.20 **Świat -** magazyn
3.35 **Kuchenne rewolucje**
4.20 **Fakty, Pogoda**
4.50 **Uwaga!**

POLSAT

6.00 **Nowy dzień**
8.30 **halo tu polsat**
11.30 **Nasz nowy dom**
12.50 **Garfield 2 -** komedia familijna, Wielka Brytania, USA
14.45 **Sezon na misia 2 -** film anim.
16.25 **Speed - niebezpieczna szybkość -** film sensacyjny, USA, 1994, reż. Jan de Bont
18.50 **Wydarzenia, Sport, Pogoda**
19.15 **Prezydenci i Premierzy**
19.55 **Kabaret na żywo. Chyba Czesuaf**

22.00 **Lucy -** thriller sensacyjny, Francja, Niemcy, USA, Tajwan, 2014, reż. Luc Besson, wyk. Scarlett Johansson, Morgan Freeman, Choi Min - sik, Amr Waked, Julian Rhind - Tutt, Pilou Asbak
HIT
23.55 **Ciemniejsza strona Greya -** melodramat, USA, Chiny, Japonia, 2017, reż. James Foley, wyk. Dakota Johnson, Jamie Dornan, Eric Johnson, Eloise Mumford, Bella Heathcote
2.35 **Koszmarna noc -** thriller, USA, 2019, reż. Matt Eskandari, wyk. Nicky Whelan, Bruce Willis, Tito Ortiz, Texas Battle, Catherine Davis, Sergio Rizzuto
4.55 **Disco Gramy**

POLSAT 2

6.30 Bogaty Dom - Biedny Dom **7.30** Ewa gotuje **8.30** Z klimatem i z pasją **9.00** Dlaczego ja? **14.00** Sekrety rodziny **15.05** Więzienie kobiet **17.00** Nasz nowy dom **18.10** Polsat Hit Festiwal 2026 **20.00** Życie toczy się dalej - czarna komedia, USA, 2023, reż. Paul Weitz, wyk. Jane Fonda, Lily Tomlin, Malcolm McDowell, Richard Roundtree, Sarah Burns **21.50** Człowiek z Toronto - komedia sensacyjna **0.00** Ścigani - film sensacyjny **2.25** Interwencja **2.40** Wydarzenia wieczorne **3.20** Ewa gotuje **4.00** SuperLudzie **5.00** Interwencja **5.10** Drwale i inne opowieści Bieszczadu **5.30** Telezakupy

SUPER POLSAT

6.40 SuperLudzie **7.15** Była sobie Ziemia **8.50** Była sobie Ziemia **9.25** Była sobie Ziemia **10.00** Hotel Transylwania 3 - film anim. **12.00** Świat według Kiepskich **15.00** Złomiarze **16.00** Złomiarze **17.00** Świat według Kiepskich **19.00** Kolacja w ciemno **20.00** Game Changer MMA Rabka Zdrój **0.00** Obcy - ósmy pasażer "Nostromo - horror sci - fi, Wielka Brytania, 1979, reż. Ridley Scott, wyk. Sigourney Weaver, Tom Skerritt, John Hurt, Veronica Cartwright, Harry Dean Stanton, Ian Holm **2.25** Backdoor - wyjście awaryjne **2.55** Świat według Kiepskich **3.55** Nasz nowy dom **4.55** Nasz nowy dom

TVN 24

PASMO „WSTAJESZ I WEEKEND" **6.00** Serwis informacyjny co 30 minut **9.50** Kadr na kino **10.00** Serwis informacyjny PASMO „SOBOTA NA ŻYWO" **11.00** Serwis informacyjny co 30 minut **15.30** Ranking Mazura **16.00** Fakty po południu PASMO „WIECZÓR" **18.00** Serwis informacyjny **19.05** Kadr na kino **19.15** Serwis informacyjny **19.25** Fakty po Faktach **20.00** Superwizjer **21.00** Ranking Mazura **21.30** Serwis informacyjny **22.00** Szkło kontaktowe **23.00** Dzień po dniu PASMO „PROGRAM POWTÓRKOWY" **0.00** Fakty po Faktach **0.40** Superwizjer **1.45** Nic do zgłoszenia **2.40** Nowa Maja w ogrodzie **3.00** Akademia ogrodnika

TVP KULTURA

7.00 **Sztuka jako konieczność. 4. Biennale Matter of Art, Praga 2026 -** reportaż
7.30 **Tamte lata, tamte dni - Tadeusz Rolke -** magazyn
8.10 **Yuku i magiczny kwiat -** anim.
9.25 **Dzieci i ryby -** film kr. metr.
9.40 **Fair play -** film anim.
10.00 **Dzień czwarty -** film TVP
11.30 **Angielskie śniadanie - Kosmos 1999 (17) - Piekielna machnina -** serial
12.35 **Dokument w podróży - Podróże z Agatą Christie i Sir Davidem Suchetem (5) - Kanada -** serial dok.
13.35 **Hrabina Cosel (1 - 3) -** serial
16.20 **Serialowa nostalgia - Noce i dnie (10) -** serial
17.30 **Festiwal Góry Literatury - Czy świata jest za dużo?**
18.15 **Retro kino - Dzisiejsze czasy -** film fabularny, USA
20.00 **Bilet do kina - W deszczowy dzień w Nowym Jorku -** film obyczajowy, USA
HIT
21.45 **To jest mój sen - koncert Edyty Bartosiewicz**
22.50 **Kino nocne - Bounty -** dramat, Wielka Brytania, USA
1.10 **Festiwal Góry Literatury - Czy świata jest za dużo? -** reportaż
1.45 **The Police - kulisy wielkiej kariery -** film dok.
3.15 **Tamte lata, tamte dni - Tadeusz Rolke -** magazyn
3.55 **Podróże z historią (13) - Piękno wykute w stali**
4.35 **Film noir. Początki noir, cz. 1 -** serial dok.

TVP HISTORIA

5.20 **Był taki dzień - 1 sierpnia**
5.24 **Znak Orła (9, 10) -** serial
6.25 **Dzika Polska - Ujrzeć niedostrzegalne -** serial dok.
7.00 **Dzika Polska - Łowca dzikich kadrów -** serial dok.
7.35 **Dzika Polska - Traperzy archiwów życia -** serial dok.
8.15 **Dzika Polska - Mrówki, na plan! -** serial dok.
8.50 **Znak Orła (11, 12) -** serial
10.05 **Lena na Bałkanach (2) - Magia**
10.40 **Podziemne Włochy s. II - Bolonia -** serial dok.
11.45 **Wszystkie kolory świata - Capri i jej siostry. Wyspy romantyczne -** serial dok.
12.50 **Wyspy Kanaryjskie (4) - Gran Canaria i Fuerteventura. Lasy, wiatr i woda**
14.00 **Ex Libris (611) -** magazyn
14.30 **Godzina „W" -** dramat, Polska
15.55 **Powstanie Warszawskie. Pragnienie wolności -** dok.
16.35 **Człowiek, który rozpoczął Powstanie -** film dok.
17.25 **Blisko, coraz bliżej (18) -** serial
18.55 **Powstanie zwykłych ludzi -** film dok.
19.55 **Pomiędzy - 1944 - 1945**
21.25 **Kurier -** film sensacyjny, Polska, reż. Władysław Pasikowski, wyk. Julie Engelbrecht, Jan Frycz, Philippe Tłokiński
HIT
23.25 **Sierpniowe niebo. 63 dni chwały -** dramat, Polska
1.00 **Historia w postaciach zapisana - Król Artur i rycerze Okrągłego Stołu -** cykl dok.
3.00 **Blisko, coraz bliżej (18) -** serial
4.15 **Z ruin Warszawy -** film dok.

TV 4

6.00 **Łowcy Skarbów. Kto da więcej**
7.00 **Galileo**
8.00 **Galileo**
9.05 **JesteśmyDlaDzieci**
9.30 **Galileo**
10.30 **Galileo**
11.30 **Galileo**
12.35 **Z dala od zgiełku -** dramat kostiumowy, Wlk. Brytania, USA, 2015, reż. Thomas Vinterberg, wyk. Carey Mulligan, Matthias Schoenaerts, Michael Sheen, Tom Sturridge
15.00 **Policjantki i Policjanci**
16.00 **Policjantki i Policjanci**
17.00 **Policjantki i Policjanci**
18.00 **Policjantki i Policjanci**
19.00 **Policjantki i Policjanci**
20.00 **Sprawiedliwi. Trójmiasto**
21.00 **Sprawiedliwi. Trójmiasto**
22.00 **Sprawiedliwi. Trójmiasto**
23.00 **Sprawiedliwi. Trójmiasto**
0.00 **Gwiazdy Kabaretu**
1.00 **Gwiazdy Kabaretu**
2.05 **STOP Drogówka**
3.05 **Interwencja**
3.25 **LUBIĘ DISCO!**
4.25 **Top 10 - Lista Przebojów**

TTV

6.25 **Sport , Express**
6.45 **Usterka**
7.15 **Usterka**
7.45 **Ciężarówką przez Wietnam**
8.45 **Gogglebox. Przed telewizorem**
9.45 **Express, Pogoda**
10.05 **Gogglebox. Przed telewizorem**
11.05 **Nic do zgłoszenia**
12.05 **Zakup w ciemno Extra**
12.35 **Zakup w ciemno**
13.40 **Zakup w ciemno**
14.40 **Zakup w ciemno**
15.45 **Express, Pogoda**
16.05 **Idź na całość**
17.05 **Usterka**
17.45 **Express, Pogoda, Sport**
18.10 **Zakup w ciemno**
19.05 **Zakup w ciemno Extra**
19.45 **Express, Pogoda**
20.00 **Idź na całość**
21.00 **Gogglebox. Przed telewizorem**
22.00 **Damy i wieśniaczki. PL**
23.00 **Gogglebox. Przed telewizorem**
1.00 **Diabelnie boskie -** serial
1.55 **Zapukaj do moich drzwi -** telenowela
2.55 **Zapukaj do moich drzwi -** telenowela
3.55 **Detektywi**

TVN 7

5.10 **Szkoła -** program obyczajowy
6.10 **Wiza na miłość: pierwsze spotkanie**
7.05 **New Looney Tunes III -** anim.
7.50 **Psi patrol: Film -** film familijny, USA, Kanada 2021
9.35 **Zgłoś remont**
10.40 **Bitwa o gości**
11.45 **Ukryta prawda**
14.40 **Szpital św. Anny -** serial
16.40 **Detektywi**
17.45 **Gremliny rozrabiają -** film sci - fi, USA 1984
20.00 **Sherlock Holmes -** film sensacyjny, USA, Wielka Brytania, Niemcy 2009, reż. Guy Ritchie, wyk. Robert Downey Jr, Jude Law, Rachel McAdams
HIT
22.50 **300 -** film przygodowy, USA 2006, reż. Zack Snyder, wyk. Gerard Butler, Lena Headey, Dominic West, David Wenham, Vincent Regan, Michael Fassbender, Rodrigo Santoro
1.05 **Tango i Cash -** film sensacyjny, USA 1989, reż. Andriej Konczałowski, wyk. Sylvester Stallone, Kurt Russell, Jack Palance, Teri Hatcher, Michael J. Pollard

TV PULS

6.00 **Kobra - oddział specjalny -** serial
9.00 **Taki jest świat**
9.25 **Boso przez świat**
10.00 **Lombard: Życie pod zastaw**
12.00 **Lombard: Życie pod zastaw**
14.00 **Lombard: Życie pod zastaw**
16.00 **Lombard: Życie pod zastaw**
18.00 **Lombard: Życie pod zastaw**
20.00 **Smak zemsty. Peppermint -** thriller, Hongkong, USA 2018, reż. Pierre Morel, wyk. Jennifer Garner, John Gallagher Jr, John Ortiz, Juan Pablo Raba
HIT
22.05 **Tomb Raider -** film przygodowy, USA 2018, reż. Roar Uthaug, wyk. Alicia Vikander, Daniel Wu, Dominic West, Kristin Scott Thomas, Walton Goggins
0.40 **Nieuchwytni -** film sensacyjny, USA 2015, reż. Daniel Benmayor, wyk. Adam Rayner, Marie Avgeropoulos, Rafi Gavron, Taylor Lautner
2.25 **Dyżur**
3.00 **Taki jest świat**
3.35 **Menu na miarę**
5.00 **Dyżur**

TV REPUBLIKA

12.00 Republika dzień **13.00** Republika dzień - serwis informacyjny **13.10** Republika dzień **14.10** 1410 Bitwa polityczna **15.00** Republika dzień - serwis informacyjny **15.10** Republika dzień **16.55** Express Republiki **17.10** Express Republiki+ **17.25** Express Republiki Luz **17.45** Republika dzień **18.00** Republika dzień - serwis informacyjny **18.15** Ustawka Boreckiego **18.55** Sport w Republice **18.58** Prognoza pogody **19.00** Dzisiaj - serwis informacyjny **20.20** Gość „Dzisiaj" **20.50** Republika wieczór **22.15** Piachem w tryby **22.55** Republika wieczór **23.35** Sport w Republice **23.40** Express Republiki

STOPKLATKA

6.00 Komisarz Rex s. 4 **10.00** Hudson i Rex s. 2 **12.00** Robin z Sherwood s. 1 **13.25** Sierżant Bilko - komedia, USA **15.25** SexiPistols - western komediowy, Francja, Meksyk, USA **17.00** Złap mnie, jeśli potrafisz - dramat kryminalny, Kanada, USA **20.00** Pocałunek śmierci - film kryminalny, USA **22.05** Uprowadzona 3 - film sensacyjny, Francja, USA, Hiszpania **0.10** 13 godzin: Tajna misja w Benghazi - film sensacyjny, USA

TV 6

6.00 Jeźdźcy smoków **7.30** Smocze wzgórze II. Magiczna kostka - film anim. **8.55** Cobra Kai **11.50** Strażnik Teksasu **13.45** Poirot **16.00** Columbo **20.05** CSI: Kryminalne zagadki Miami **22.00** Kości **23.55** Egzamin z dojrzałości - komedia, Francja, 2014, reż. Antoine Blossier, wyk. Thomas Solivéres, Marc Lavoine, Louise Grinberg, Samy Seghir, Melha Bedia **2.00** Krejzi Patrol **2.30** Kochane pieniądze

TELE 5

9.00 Gorączka złota - serial **10.45** Coś śmiesznego **11.00** Auto zakup **12.00** Na osi **12.30** Auto zakup **13.30** C.K. Dezerterzy - komedia, Polska, Węgry 1985 **16.40** Coś śmiesznego **16.55** Kabaretowy Szał **18.00** Orange Is the New Black - serial **21.35** Pistolera - film sensacyjny, USA 2020 **23.35** Zakazane królestwo - film przygodowy, Chiny, USA 2008 **1.35** Zabijaka, zabijaka - film sensacyjny, USA 1977

ITVS

5.21 Śląska karuzela **6.32** Klachy i Lachy **7.32** Kuchnia po śląsku **7.57** Kuchnia po śląsku **8.22** Przy muzyce po śląsku **9.42** Szlagierowa biesiada **11.12** Koncert życzeń **12.00** Perły Śląska **12.25** KONCERT TVS **13.58** Muzyczny kącik Damiana Holeckiego **14.43** Klachy i Lachy **16.03** Przy muzyce po śląsku **16.23** Przy muzyce po śląsku **16.43** Przy muzyce po śląsku **17.03** Szlagierowa biesiada **18.36** Koncert życzeń **20.00** Koncert życzeń **21.24** Śląska karuzela **22.35** Klachy i Lachy **23.35** Kuchnia po śląsku **0.00** Przy muzyce po śląsku **0.20** Przy muzyce po śląsku **0.40** Przy muzyce po śląsku **1.00** Szlagierowa biesiada **2.33** Koncert życzeń

SILESIA

6.00 Telesprzedaż **7.00** Pogoda **7.05** Klachy i Lachy - program rozrywkowy **7.40** Koncert życzeń **9.25** Muzyczne dzień dobry **10.05** Przy muzyce po śląsku - program rozrywkowy **11.00** Klachy i Lachy - program rozrywkowy **11.20** Koncert Gwiazd TVS - Rozgrzewka **12.35** Przy muzyce po śląsku - program rozrywkowy **13.35** Klachy i Lachy - program rozrywkowy **14.00** Szlagierowa lista **16.00** Koncert życzeń **17.45** Przy muzyce po śląsku - program rozrywkowy **18.25** Śląska karuzela **19.55** Hansi Hinterseer zaprasza - program rozrywkowy **22.00** Koncert w TVS **23.45** Szlagierowa lista **1.40** Programy muzyczne **5.00** Telesprzedaż

TV TRWAM

15.15 Mateczniki Polskości **15.30** Wierzę w Boga **16.00** Informacje dnia **16.10** Historia PL **16.35** Ludzki Święty. Św. Alfons Liguori **17.30** Przełamując bariery **17.55** Poczet Wielkich Polaków **18.00** Anioł Pański **18.05** Informacje dnia **18.15** W naszej Rodzinie **19.25** Święty na każdy dzień **19.30** Manna z Nieba **19.45** Modlitwa z telefonicznym udziałem dzieci **20.00** Informacje dnia **20.20** Różaniec **20.50** Powstanie Warszawskie **21.00** Apel Jasnogórski **21.20** Informacje dnia **21.40** Polski Punkt Widzenia **22.00** Warto być ojcem **22.15** Głos serca **23.00** Odpowiedzialni za Kościół **23.30** Mazurek Dąbrowskiego

KINO POLSKA

6.00 Złoty interes s. 1 **6.50** Och! Kabaret s. 1 **7.40** Polska Kronika Filmowa **8.15** Przygody Myszki s. 1 **8.35** Bolek i Lolek na wakacjach **8.55** Reksio s. 1 **9.05** Chłopi: Boryna (1/2) - film obyczajowy Polska **11.00** Chłopi: Jagna (2 - ost.) - film obyczajowy, Polska **12.55** Agent - dramat wojenny, Polska **15.05** 1920 Bitwa Warszawska - dramat historyczny, Polska **17.45** Anna German. Tajemnica białego anioła - serial **20.00** Pianista - dramat biograficzny, Francja, Polska, Niemcy, Wlk. Brytania **23.05** Niepokonani - dramat, ZEA, Polska, USA, Indie **2.00** Obcy musi fruwać - komedia, Polska **4.05** Żegnaj Ameryko! - komediodramat, Niemcy, Polska

ALE KINO+

6.30 Polska z góry 2 (7) - Biebrza **7.00** Kot - kr. metr. **7.10** Fuks - komedia sensacyjna, Polska 1999 **9.05** Bruce Lee, wejście smoka - dok. **10.20** Arktyka - dramat przygodowy, Islandia 2018 **12.20** Między światami - dramat, USA 2010 **14.15** Niezwykłe miejsce na śmierć (4) - serial **16.10** Zbrodnie na wybrzeżu (1) - serial **18.05** Stan wyjątkowy - komedia, Czechy 2024 **20.10** Podwójna tożsamość - dramat sensacyjny, Niemcy, USA 2007 **22.10** Gorący temat - dramat biograficzny, USA, Kanada 2019 **0.25** Morderstwo na basenie - thriller, USA 2024 **2.10** Minuta ciszy (4) - serial **3.10** Sweat - dramat, Polska 2019 **4.55** Meduzy - kr. metr. **5.05** Powrót (4) - serial

AXN

6.10 Saga „Zmierzch": Zaćmienie - film fantasy, USA 2010 **8.10** FBI: International IV - serial **9.10** FBI: Most Wanted IV - serial **10.10** MacGyver IV - serial **14.55** CSI: Kryminalne zagadki Las Vegas XII - serial **16.55** CSI: Kryminalne zagadki Las Vegas XII - serial **19.00** CSI: Kryminalne zagadki Las Vegas XII - serial **20.00** Saga „Zmierzch": Przed świtem. Część 2 - film fantasy, USA 2012 **22.25** W 80 dni dookoła świata - film przygodowy, Irlandia, Niemcy, USA, Wielka Brytania 2004 **0.45** Maska Zorro - film przygodowy, Meksyk, Niemcy, USA 1998 **3.40** Złe mamuśki: Jak przetrwać święta - komedia, Chiny, USA 2017

TVP SPORT

6.15 Siatkówka - Finał IO 1976: Polska - ZSRR **8.15** Eugeniusz Lokajski **8.40** Strongman: Mielno, Puchar Polski **9.40** Mundial 2026 - 1/4 finału **10.20** Wioślarstwo - ME, Varese - Finały **13.10** Piłka nożna - Orlen Ekstraliga kobiet: Legia Ladies - Pogoń Szczecin **15.25** Skoki Narciarskie - Letnie Grand Prix, Wisła - konkurs kobiet i mężczyzn **19.55** Skoki do wody - ME - Paryż, 10 m **20.40** Sportowy wieczór **21.10** Piłka nożna - Superpuchar Portugalii: FC Porto - Uniao Torreense **22.15** Piłka nożna - Superpuchar Portugalii: FC Porto - Uniao Torreense **23.25** Skoki do wody - ME - Paryż, 1 m mężczyzn - relacja

EUROSPORT

mes, Glasgow **13.00** Kolarstwo. Tour de France, World Tour **14.00** Kolarstwo. Tour of Denkarka, Pro Series 3. etap **15.15** Kolarstwo. Tour de France kobiet 2026 **15.45** Kolarstwo. Tour de France kobiet, World Tour, 1. etap **18.30** Kolarstwo. Clasica San Sebastian, World Tour, Hiszpania **19.30** Trail running. GT World Series, Pitztal, Austria **20.00** Lekkoatletyka. Commonwealth Games, Glasgow **23.00** Snooker. Shanghai Masters, Szanghaj, Chiny

POLONIA 1

6.00 Coś śmiesznego **6.20** Kabaretowy Szał **7.20** Kabaretowy Szał bis **8.25** Straż graniczna - serial **10.00** Yattaman **11.00** Zagadka tygodnia **11.45** Kabaretowy Szał 2026 **14.25** Kabaretowy Szał **15.05** Klejnot TV **17.05** Ale cyrk **17.45** Coś śmiesznego **18.00** Klejnot TV **21.00** Zagadkowy weekend **23.15** Juwelo **0.00** Kabaretowy Szał bis **1.05** Kabaretowy Szał **2.15** Kabaretowy Szał bis

eprasa.pl 181d53ab4f

NIEDZIELA 2 SIERPNIA

TVP 1

7.00 Transmisja Mszy Świętej
8.00 Tydzień
8.35 Stawka większa niż życie (16 - 17) - Spotkanie - serial
10.55 Ojciec Mateusz (220) - serial
11.55 Między ziemią a niebem
12.00 Anioł Pański
12.15 Między ziemią a niebem
12.45 Portret Kapłana - o. Benedykt OFM
13.10 BBC w Jedynce - Planeta Ziemia s.III - Ludzie
14.15 Skoki narciarskie. Letnie Grand Prix
17.00 Teleexpress, Pogoda
17.35 Żona dla Polaka (9)
18.40 Jaka to melodia?
19.30 Program informacyjny 19.30
19.55 Pytanie dnia
20.05 Sport, Pogoda
20.25 Gra z Cieniem s.I (5) - serial
21.20 Światło między oceanami
HIT - dramat, Nowa Zelandia, Wielka Brytania, USA, reż. Derek Cianfrance, wyk. Alicia Vikander, Michael Fassbender, Rachel Weisz, Jack Thompson
23.40 Dewajtis (2) - serial
0.40 Miasto 44 - dramat, reż. Jan Komasa, wyk. Józef Pawłowski, Zofia Wichłacz, Anna Próchniak, Antoni Królikowski, Tomasz Schuchardt, Karolina Staniec, Monika Kwiatkowska
2.55 Teksańczyk - western, Wielka Brytania, reż. Lesley Selander, wyk. Audie Murphy, Broderick Crawford, Diana Lorys, Aldo Sambrell
4.25 Sprawdzamy - magazyn
4.45 Zakończenie dnia

TVP 2

4.40 Barwy szczęścia (3364 - 3366) - serial
6.25 M jak miłość (1926) - serial
7.30 Pytanie na śniadanie
11.15 Tour de Pologne - kroniki
11.20 Dzień z życia artysty - Joanna Kurowska
11.55 Lato z Radiem i Telewizją Polską - 2026 Poddębice
12.55 Lato z Radiem i Telewizją Polską - 2026 Poddębice
14.00 Familiada - teleturniej
14.35 Koło fortuny - teleturniej
15.10 Szansa na sukces. Opole 2026 - Pod) Budą
16.15 Tak to leciało! - teleturniej muzyczny
17.15 Maxima. Droga na tron (6) - serial
18.15 Rodzinka.pl - serial
18.55 Kocham Cię, Polsko! s.XII - zabawa quizowa
20.20 Postaw na milion - teleturniej
21.20 Mazurska Noc Kabaretowa - 2026 Muszkieterowie Kabaretu
22.20 Mazurska Noc Kabaretowa - 2026 Muszkieterowie Kabaretu
23.25 Harry Wild (1) - serial obyczajowy, Wielka Brytania, reż. David Logan, wyk. Jane Seymour, Kevin Ryan, Rohan Nedd
0.30 Harry Wild (2) - serial
1.30 Król (4) - serial
2.45 Medicus - dramat historyczny, Niemcy, reż. Phillip Stoelzl, wyk. Tom Payne, Stellan Skarsgard, Oliver Martinez, Ben Kingsley

TVN

5.40 Uwaga!
5.55 Ukryta prawda
6.50 Kuchenne rewolucje
7.45 Dzień Dobry Wakacje
11.30 Co za tydzień
12.20 Ugotowani - magazyn
13.30 Lemony Snicket: Seria niefortunnych zdarzeń - film familijny, USA, Niemcy 2004
15.50 Akademia policyjna V: Misja w Miami Beach - komedia
17.55 Kuchenne rewolucje
19.00 Fakty, Sport, Pogoda
19.45 Transformers: Ostatni rycerz - film przygodowy, USA, Chiny, Kanada 2017, reż. Michael Bay, wyk. Mark Wahlberg, Anthony Hopkins, Josh Duhamel, Laura Haddock, Stanley Tucci

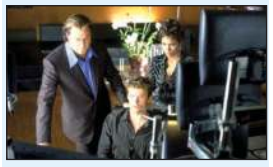

23.00 Kod dostępu - film sensacyjny,
HIT USA 2001, reż. Dominic Sena, wyk. John Travolta, Hugh Jackman, Halle Berry, Don Cheadle, Sam Shepard
1.10 Śubuk - dramat obyczajowy, Polska 2022, reż. Jacek Lusiński, wyk. Małgorzata Gorol, Andrzej Seweryn, Marta Maikowska, Filip Pławiak
3.30 Uwaga!
3.45 Detektywi
4.45 Nauka jazdy
5.15 Recepta na stary dom

TVP POLONIA

6.15 Muzeum Polskiej Piosenki - „Sen o Warszawie" - Czesław Niemen
6.30 Rodzinka.pl s. XV (273, 274) - serial
7.30 Pytanie na śniadanie
11.20 Makłowicz w podróży - Korfu - Wyspa bukoliczna
11.50 Tour de Pologne - kroniki
11.55 Między ziemią a niebem
12.00 Anioł Pański
12.15 Między ziemią a niebem
12.50 Słowo na niedzielę
13.00 Transmisja Mszy Świętej z kościoła pw. św. Krzyża w Łapach
14.15 Piłka nożna Betclic 1. liga - 2. kolejka: Ruch Chorzów - Miedź Legnica
17.00 Teleexpress
17.25 Chichot losu (3) - serial
18.20 Kabaretomaniacy
19.20 Powstanie Warszawskie dzień po dniu (2) - felieton
19.30 Program informacyjny 19.30
20.05 Sport, Pogoda
20.20 Komisarz Alex (288) - serial
21.15 Lato z Radiem i Telewizją Polską - 2026 Poddębice, cz. I
22.15 Lato z Radiem i Telewizją Polską - 2026 Poddębice, cz. II
23.15 Kabaret Neo - Nówka - Co by było gdyby?
0.10 63. KFPP w Opolu - Hip - hop. Jedno podwórko 2
0.40 Chichot losu (3) - serial
1.30 Program informacyjny 19.30
2.00 Sport, Pogoda
2.10 Zatoka szpiegów (12) - serial
3.00 Lato z Radiem i Telewizją Polską - 2026 Poddębice

iTVN

6.10 Jestem z Polski
6.55 Kuchenne rewolucje
7.45 Dzień Dobry Wakacje
11.30 Zakup w ciemno
12.20 Zakup w ciemno
13.10 Życie na kredycie
13.35 Na Wspólnej Omnibus - serial
15.05 Afryka Express - program rozrywkowy
16.15 Pani Gadżet
16.40 Usterka
17.05 Ciężarówką przez Malezję - program rozrywkowy
17.50 Dobra robota 2 - magazyn
18.25 Naprawy nie do naprawy - program motoryzacyjny
19.00 Fakty
19.25 Dziewczyny z Hollywood - program rozrywkowy
19.40 Pogoda
19.45 Kuchenne rewolucje
20.30 Z drugiej ręki 2 - program motoryzacyjny
21.05 Ciężarówką przez Malezję
21.50 Zakup w ciemno
22.40 Teściowie II - komedia, Polska
HIT 2023, reż. Kalina Alabrudzińska, wyk. Maja Ostaszewska, Izabela Kuna, Adam Woronowicz, Eryk Kulm, Ewa Dałkowska, Andrzej Zieliński
0.15 Zawodowi handlarze
0.50 Pani Gadżet
1.15 Superwizjer
2.00 Życie na kredycie
2.20 Świat - magazyn
3.35 Jestem z Polski
4.20 Fakty
4.45 Pogoda
4.50 Dobra robota 2 - magazyn
5.25 Sukces nie zna granic

POLSAT

6.00 Nowy dzień
8.30 halo tu polsat
11.25 Zakochany Madagaskar - film anim.
11.50 Hop - komedia familijna, USA, 2011, reż. Tim Hill
13.55 Fałszywa dwunastka 2 - komedia familijna, USA
16.00 Zaginiony świat: Park jurajski - film przygodowy, USA, 1997, reż. Steven Spielberg, wyk. Julianne Moore, Jeff Goldblum, Vince Vaughn, Richard Attenborough, Pete Postlethwaite, Richard Schiff
18.50 Wydarzenia, Sport, Pogoda
19.15 Gość Wydarzeń
19.55 Miss Polski 2026

23.00 Mayday - komedia, Polska,
HIT 2020, reż. Sam Akina, wyk. Piotr Adamczyk, Adam Woronowicz, Weronika Książkiewicz, Anna Dereszowska, Bartosz Porczyk, Andrzej Grabowsk, Kamil Kula, Krzysztof Czeczot, Tomasz Oświeciński
1.00 Erin Brockovich - dramat, USA, 2000, reż. Steven Soderbergh, wyk. Julia Roberts, Albert Finney, Aaron Eckhart, Marg Helgenberger, Peter Coyote
3.55 Świat według Kiepskich

POLSAT 2

6.30 Sekrety rodziny **7.30** Z klimatem i z pasją **8.00** Sekrety rodziny **9.00** Trudne sprawy **14.00** Sekrety rodziny **15.05** Więzienie kobiet **17.00** Nasz nowy dom **18.15** Awantura o kasę **19.20** Awantura o kasę **20.35** Strzelec wyborowy - thriller, USA, 2021, reż. Robert Lorenz, wyk. Liam Neeson, Katheryn Winnick, Teresa Ruiz, Juan Pablo Raba, Alfredo Quiroz **22.45** Nieobliczalny - film sensacyjny, USA, 2006, reż. Michael Keusch **0.45** Wydarzenia wieczorne **1.25** Komisarz Mama **2.55** Piotr Rubik Koncert Wielkanocny **4.10** Oblicza Ameryki **4.40** JesteśmyDlaDzieci **5.10** Drwale i inne opowieści Bieszczadu

SUPER POLSAT

6.40 SuperLudzie **7.15** Była sobie Ziemia **9.50** SuperMocni **10.50** Daleko jeszcze? - komedia romantyczna **12.45** Aniołki Charliego: Zawrotna szybkość - komedia sensacyjna **15.00** Ponad wszystko - melodramat **17.00** Polacy w świecie **17.30** Polacy w świecie **18.00** Świat według Kiepskich **19.00** Randka w ciemno **20.00** Randka w ciemno **21.00** Po katastrofie - dramat, USA, Wielka Brytania, 2017, reż. Elliott Lester, wyk. Arnold Schwarzenegger, Scoot McNairy, Maggie Grace, Judah Nelson, Larry Sullivan **22.55** 28 dni - dramat **1.05** Backdoor - wyjście awaryjne **1.30** Świat według Kiepskich **4.05** Nasz nowy dom

TVN 24

PASMO „WSTAJESZ I WEEKEND" **6.00** Serwis informacyjny **7.15** Kadr na kino **7.30** Serwis informacyjny co 30 minut PASMO „NIEDZIELA NA ŻYWO" **10.45** Kawa na ławę **11.55** Loża prasowa **12.50** Ewa Ewart poleca: dokument **14.00** Serwis informacyjny **15.45** Kadr na kino **16.00** Fakty po południu PASMO „WIECZÓR" **18.00** Serwis informacyjny **18.30** Ranking Mazura **19.10** Serwis informacyjny **19.25** Fakty po Faktach **20.00** Serwis informacyjny **20.30** Kawa na ławę **21.30** Serwis informacyjny **22.00** Szkło kontaktowe **23.00** Dzień po dniu PASMO „PROGRAM POWTÓRKOWY" **0.00** Fakty po Faktach **0.45** Kawa na ławę

TVP KULTURA

6.55 Rozmowy (nie)wygodne - Magda Umer
7.50 Od ucha do ucha - Bajnutki - bajki piaskiem i dźwiękiem pisane (5) - Dziadek z piasku
8.00 Liturgie i nabożeństwa 2026 - Liturgia prawosławna w Ługach
9.00 Przystań nad Biblią - Samson i Dalila - program religijny
9.10 Ewangelicy '44 - reportaż
9.40 Podróż księcia - film anim.
11.00 Dokument w podróży - Podróże z Agatą Christie i Sir Davidem Suchetem (5) - Kanada - serial dok.
12.05 Angielskie śniadanie - Kosmos 1999(18) - serial
13.05 Opole - koncertowe wspomnienia - felieton
13.20 KFPP Opole - '92 - Chłopcy z Placu Broni - koncert
14.30 Frankie i Johnny - film fabularny, USA
16.05 Serialowa nostalgia - Noce i dnie (11) - serial
17.15 Niedziela z... Gwiazdami Polskiego Radia
20.00 Przełęcz ocalonych - dramat,
HIT USA, Australia, reż. Mel Gibson, wyk. Andrew Garfield
22.25 TVP Kultura na TAURON Nowe Horyzonty - Wrocław 2026 - Przepis na kino autorskie - felieton
22.45 Silent Twins - film fabularny, Polska, Wielka Brytania
0.50 Kulturalni - /29/ - magazyn
1.45 Warszawskie dzieci '44 - film dok.
2.55 Noc krótkich filmów

TVP HISTORIA

5.45 Był taki dzień - 2 sierpnia
5.50 Znak Orła (11, 12) - serial
6.45 Podróże z historią s. IV (42) - Na ratunek! - cykl dok.
7.25 Podróże z historią s. IV (43) - Kaszubskie życie - cykl dok.
8.00 Liturgia greckokatolicka z Archikatedry w Przemyślu
9.00 Znak Orła (13, 14) - serial
10.10 Tajemnice kultowych seriali (5) - Alternatywy 4 - cykl dok.
11.05 Po złoto - film dok.
12.20 Wszystkie kolory świata - Norwegia. Wyprawa na daleką północ - serial dok.
13.25 Wędrówki szlakami granicznymi (1) - Graniczny Szlak Widokowy - cykl dok.
14.20 Kurier - film sensacyjny, Polska reż. Władysław Pasikowski
16.20 Puszczyk mszarny. Duch poleskich bagien - film dok.
16.35 Tutanchamon: życie, śmierć i dziedzictwo, cz. 2 - serial dok.
17.30 Blisko, coraz bliżej (19) - serial
19.00 Powstanie Warszawskie w dokumentach - film dok.
20.05 Druga wojna światowa w kolorze. Droga do zwycięstwa - Inwazja na Włochy
21.05 2026 rokiem Andrzeja Wajdy
HIT - Kanał - dramat wojenny, Polska, reż. Andrzej Wajda, wyk. Teresa Iżewska, Tadeusz Janczar
22.50 Godzina „W" - dramat, Polska, reż. Janusz Morgenstern
0.25 Zagadka Heweliusza - dok.
1.25 Blisko, coraz bliżej (19) - serial
2.45 Historia w postaciach zapisana - Napoleon, wygnaniec ze Świętej Heleny

TV 4

6.00 Łowcy Skarbów. Kto da więcej
7.00 The Americas
7.55 The Americas
8.55 Galileo
10.55 Bez hamulców - thriller sensacyjny, USA, 2012, reż. David Koepp, wyk. Joseph Gordon - Levitt, Michael Shannon
12.50 Wielki błękit - dramat przygodowy, Francja, 1988, reż. Luc Besson, wyk. Jean - Marc Barr, Jean Reno, Rosanna Arquette
16.25 Deja vu - thriller, USA, 2006
18.55 Uroczysko
19.25 Uroczysko
20.00 Sprawiedliwi - Wydział Kryminalny
21.00 Sprawiedliwi - Wydział Kryminalny
22.00 Sprawiedliwi - Wydział Kryminalny
23.00 Sprawiedliwi - Wydział Kryminalny
0.00 STOP Drogówka
1.00 Tokio nocą. Sekretna Japonia - film dok.
2.20 Miłość i seks w Rosji - film dok.
3.25 LUBIĘ DISCO!

TTV

6.25 Raport Końcowy
6.50 Dobra robota
7.15 Usterka
7.45 Nic do zgłoszenia
8.45 Nic do zgłoszenia
9.45 Express, Pogoda
10.05 99 - Gra o wszystko. VIP
11.10 Zakup w ciemno
12.10 Zakup w ciemno
13.05 Zakup w ciemno Extra
13.40 Damy i wieśniaczki. PL
14.40 Gogglebox. Przed telewizorem
15.45 Express, Pogoda
16.05 Idź na całość
17.10 Życie na kredycie
17.45 Express, Pogoda, Sport
18.10 Życie na kredycie
18.45 Żony Podlasia
19.45 Express, Pogoda
20.00 Zakup w ciemno
21.00 Gogglebox. Przed telewizorem
22.00 Żony Podlasia
23.00 Nic do zgłoszenia
0.00 Damy i wieśniaczki. PL
1.00 Kanapowcy
2.00 SOS. Ekipy w akcji
3.00 SOS. Ekipy w akcji
4.00 Sędzia Anna Maria Wesołowska

TVN 7

5.10 Szkoła - program obyczajowy
6.05 Wiza na miłość: pierwsze spotkanie
7.00 New Looney Tunes III - anim.
7.45 Kapitan Majtas: Pierwszy wielki film - komedia, USA
9.35 Ukryta prawda
14.35 Szpital św. Anny - serial
16.35 Detektywi
17.40 Jack, pogromca olbrzymów - film przygodowy, USA 2013
20.00 Szeregowiec Ryan - film
HIT wojenny, USA 1999, reż. Steven Spielberg, wyk. Tom Hanks, Edward Burns, Tom Sizemore, Matt Damon
23.35 Ci, którzy życzą mi śmierci - film sensacyjny, Kanada, USA 2021, reż. Taylor Sheridan, wyk. Angelina Jolie, Finn Little, Jon Bernthal, Nicholas Hoult
1.45 Rezolucja 819 - film obyczajowy, Francja, Włochy, Polska 2008, reż. Giacomo Battiato, wyk. Benoit Magimel, Hippolyte Girardot, Karolina Gruszka, Hristo Shopov,
3.45 Fachowcy

TV PULS

6.00 Taki jest świat
6.35 Kobra - oddział specjalny - serial
7.30 Don Matteo: Boski detektyw - serial
8.40 Don Matteo:
9.50 Kurierzy - serial
11.40 Turner i Hooch - komedia sensacyjna, USA 1989
13.45 Agentka specjalnej troski - komedia sensacyjna, Francja
15.55 Za jakie grzechy, dobry Boże? - komedia, Francja
17.55 I znowu zgrzeszyliśmy, dobry Boże! - komedia
20.00 Ocean ognia - thriller, USA,
HIT Wielka Brytania, Chiny, Francja 2018, reż. Donovan Marsh, wyk. Gary Oldman, Gerard Butler, Linda Cardellini, Michael Nyqvist
22.20 Hellboy - film przygodowy, USA 2019, reż. Neil Marshall
0.50 Skazany na piekło - dramat sensacyjny, USA 2003
2.50 Taki jest świat
3.25 Menu na miarę
4.35 Dyżur
5.00 Dzielnica strachu - serial

TV REPUBLIKA

12.00 Republika dzień **13.00** Republika dzień - serwis informacyjny **13.10** Republika dzień **14.10** 1410 Bitwa polityczna **15.00** Republika dzień - serwis informacyjny **15.10** Republika dzień **16.55** Express Republiki **17.10** Express Republiki+ **17.25** Express Republiki Luz **17.45** Republika dzień **18.00** Republika dzień - serwis informacyjny **18.15** Ustawka Boreckiego **18.55** Sport w Republice **18.58** Prognoza pogody **19.00** Dzisiaj - serwis informacyjny **20.20** Gość „Dzisiaj" **20.50** Republika wieczór **22.15** Piachem w tryby **22.55** Republika wieczór **23.35** Sport w Republice **23.40** Express Republiki

STOPKLATKA

6.00 Komisarz Rex - serial **9.55** Hudson i Rex s. 2 **12.55** Robin z Sherwood s. 1 **14.00** Smoking - komedia sensacyjna, USA **16.05** Kosmiczne jaja film przygodowy - komedia sci - fi, USA **18.00** Brunet wieczorową porą - komedia, Polska **20.00** Bez przedawnienia - thriller, USA **22.25** Najlepsi z najlepszych 4: Bez ostrzeżenia - film akcji, USA **0.05** Anna German. Tajemnica białego anioła - serial

TV 6

6.00 Columbo **10.05** Poirot **12.30** Jak ukraść milion dolarów - komedia sensacyjna, USA, 1966 **15.00** Policjantki i Policjanci **18.00** Strażnik Teksasu **19.00** Strażnik Teksasu **20.00** CSI: Kryminalne zagadki Miami **21.55** Kości **22.55** Kości **23.50** Ultraviolet - film sci - fi, USA, 2006, reż. Kurt Wimmer, wyk. Milla Jovovich, William Fichtner, Cameron Bright, Nick Chinlund, Ida Martin **1.40** Kochane pieniądze

TELE 5

6.00 Straż graniczna - serial **9.00** Gorączka złota - serial **11.40** Coś śmiesznego **12.00** Auto zakup **13.00** Zakazane królestwo - film przygodowy, Chiny, USA 2008 **15.00** Rodzinne kłamstewka - komedia obyczajowa, USA 2017 **17.00** Kabaretowy Szał **20.00** Zabijaka, zabijaka - film sensacyjny, USA 1977 **21.45** Kabaretowy Szał **23.40** Na osi **0.15** C.K. Dezerterzy - komedia, Polska, Węgry 1985

ITVS

5.21 Śląska karuzela **6.32** Klachy i Lachy **7.32** Kuchnia po śląsku **7.57** Kuchnia po śląsku **8.22** Przy muzyce po śląsku **9.42** Szlagierowa biesiada **11.12** Koncert życzeń **12.00** Perły Śląska **12.25** KONCERT TVS **13.58** Muzyczny kącik Damiana Holeckiego **14.43** Klachy i Lachy **16.03** Przy muzyce po śląsku **16.23** Przy muzyce po śląsku **16.43** Przy muzyce po śląsku **17.03** Szlagierowa biesiada **18.36** Koncert życzeń **20.00** Koncert życzeń **21.24** Śląska karuzela **22.35** Klachy i Lachy **23.35** Kuchnia po śląsku **0.00** Przy muzyce po śląsku **0.20** Przy muzyce po śląsku **0.40** Przy muzyce po śląsku **1.00** Szlagierowa biesiada **2.33** Koncert życzeń

SILESIA

6.00 Telesprzedaż **7.05** Pogoda **7.15** Klachy i Lachy - program rozrywkowy **8.05** Przy muzyce po śląsku - program rozrywkowy **8.35** Muzyczne dzień dobry **9.35** Przy muzyce po śląsku - program rozrywkowy **10.50** Klachy i Lachy - program rozrywkowy **11.25** Muzyczne podróże Karoliny Treli - program rozrywkowy **12.20** Hansi Hinterseer zaprasza - program rozrywkowy **14.30** Śląska karuzela **16.00** Koncert życzeń **17.50** Szlagierowa lista **19.45** Koncert w TVS **21.50** Kino TVS: Rosamunde Pilcher: Zaręczona, zakochana, zagubiona - film obyczajowy, Niemcy, Austria 2011 **23.40** Śląska karuzela **1.10** Program kulinarny **2.50** Pasmo ciekawostek

TV TRWAM

16.10 Koncert życzeń **16.50** Mateczniki Polskości **17.00** Natura et Homo **17.30** Sól ziemi **17.55** Poczet Wielkich Polaków **18.00** Anioł Pański **18.05** Informacje dnia **18.15** Rozmowy niedokończone **19.25** Święty na każdy dzień **19.30** Baśniowy teatr lalek **20.00** Informacje dnia **20.20** Różaniec **20.50** Od Lutra do Marksa - Historia Kościoła **21.00** Apel Jasnogórski **21.20** Informacje dnia **21.40** Retrospekcja **21.45** Stan Bezpieczeństwa Państwa **21.55** Święty na każdy dzień **22.00** Mocni Jego mocą **22.30** Muzyczne chwile **22.45** Jak wygrać małżeństwo? **23.00** Jak my to widzimy **23.30** Tam, gdzie Bóg płacze

KINO POLSKA

6.00 Złoty interes s. 1 - Cenne starocie **6.50** Och! Kabaret s. 1 **7.45** Polska Kronika Filmowa **8.15** Przygody Myszki s. 1 **8.35** Bolek i Lolek na wakacjach **8.55** Reksio s. 1 **9.10** W pustyni i w puszczy - film przygodowy, Polska **11.45** C.K. Dezerterzy cz. 1, 2 - komedia wojenna, Polska **15.05** Stara baśń - film przygodowy, Polska **17.35** Bitwa pod Wiedniem - dramat historyczny, Italia, Polska **20.00** Anna German. Tajemnica białego anioła - serial I **22.15** Wygrany - dramat obyczajowy, Polska **0.45** Bo we mnie jest seks - film biograficzny, Polska **3.10** Obudź się - dramat, Polska **4.50** Martwe małżeństwo - dramat, Polska **5.30** Nibylandex - kr. metr.

ALE KINO+

6.30 Polska z góry 2 (8) - Świnoujście **7.00** Miss mokrego podkoszulka - komedia, Polska 2002 **8.05** Alfa. - dramat przygodowy, Holandia, Słowenia 2024 **10.15** Premiera: Tim Burton: Potwór w kinie - dok. **11.30** Pęknięte lustro - film kryminalny, Wlk. Brytania 1980 **13.40** Tunel - film katastroficzny, Norwegia 2019 **15.50** Zbrodnie na wybrzeżu (2) - serial **17.45** Michael Clayton - thriller, USA 2007 **20.10** Szpieg - thriller, Wlk. Brytania, Francja, Niemcy 2011 **22.40** Dom Glassów - dramat sensacyjny, USA 2001 **0.50** Superposition - thriller, Dania 2023 **2.55** Minuta ciszy (5) - serial **4.05** Moje miasto - film obyczajowy, Polska 2002 **5.10** Powrót (5) - serial

AXN

6.10 Saga „Zmierzch": Przed świtem. Część 1 - film fantasy, USA 2011 **8.00** Walker: Strażnik Teksasu II - serial **10.00** MacGyver IV - serial **14.55** CSI: Kryminalne zagadki Las Vegas XII - serial **16.55** CSI: Kryminalne zagadki Las Vegas XII - serial **19.00** CSI: Kryminalne zagadki Las Vegas XII - serial **20.00** Maska Zorro - film przygodowy, Meksyk, Niemcy, USA 1998 **23.00** John Rambo - film akcji, Niemcy, USA 2008 **0.45** Resident Evil: Ostatni rozdział - horror, Francja, Kanada, Niemcy, Japonia, USA, Australia, Wielka Brytania 2016 **2.55** W 80 dni dookoła świata - film przygodowy, Irlandia, Niemcy, USA, Wielka Brytania 2004

TVP SPORT

7.15 Skoki narciarskie - Letnie GP, Wisła **7.40** Piłka nożna Betclic 1. liga - Multi-1liga: Arka Gdynia - Stal Rzeszów **9.45** Futbol totalny **10.50** Wioślarstwo - ME, Varese **13.50** Skoki Narciarskie - Letnie Grand Prix, Wisła **17.00** Piłka nożna - Ekstraklasa: Śląsk Wrocław - Raków Częstochowa **20.15** Kolarstwo - Tour de Pologne 2026 - Prezentacja ekip, Gdynia **22.00** Sportowa wieczór **22.30** Skoki Narciarskie - Letnie Grand Prix, Wisła - konkurs indywidualny mężczyzn **23.30** Skoki Narciarskie - Letnie Grand Prix, Wisła - konkurs indywidualny mężczyzn **0.20** Skoki do wody - ME - Paryż, 3 m synchro Mixed

EUROSPORT

11.00 Lekkoatletyka. Commonwealth Games, Glasgow **12.30** Kolarstwo. Tour of Denmark, Pro Series 4 - 5. etap **15.30** Kolarstwo. Cycling show **15.45** Kolarstwo. Tour de France kobiet, World Tour, 2. etap **18.30** Kolarstwo górskie. ME, Montecenero Cross country olympic kobiet **20.30** Snooker. Shanghai Masters, Szanghaj, Chiny Finał, 2. sesja **22.30** Trail running. GT World Series, Pitztal, Austria **23.00** Kolarstwo. Tour de France kobiet

POLONIA 1

6.00 Coś śmiesznego **6.25** Kabaretowy Szał **7.25** Kabaretowy Szał bis **8.30** Straż graniczna - serial **10.00** Yattaman **11.00** Zagadka tygodnia **11.45** Kabaretowy Szał 2026 **14.15** Kabaretowy Szał **15.05** Klejnot TV **17.05** Ale cyrk **17.45** Coś śmiesznego **18.00** Klejnot TV **21.00** Abecadło zabójcy - thriller, USA 2008 **23.05** Muzyka **23.15** Juwelo **0.00** Kabaretowy Szał bis **1.05** Kabaretowy Szał

eprasa.pl 181d53ab4f

TVP 1

7.00 Transmisja Mszy Świętej
7.30 Studio Raban - magazyn
8.00 Serwis Info, Pogoda
8.15 Kolumbowie (5) - serial
9.15 Ranczo s.VIII (98) - serial
10.05 Komisarz Alex (283) - Superochroniarz - serial
11.00 Ojciec Mateusz (221) - Fatalne spotkanie - serial
12.00 Serwis Info
12.10 Agrobiznes
12.40 Rok w ogrodzie Extra
12.55 BBC w Jedynce - Planeta Ziemia s.III - Ludzie
14.00 Splątane losy (14) - serial
15.00 Serwis Info
15.15 Kolarstwo - Tour de Pologne 2026 - Etap 1. Gdynia - Koszalin
17.00 Teleexpress
17.25 Jaka to melodia?
18.05 Reporterzy - magazyn
18.25 Akacjowa 38 (925) - serial
19.30 Program informacyjny 19.30
19.55 Pytanie dnia
20.10 Sport, Pogoda
20.30 07 zgłoś się (7) - serial
21.40 Fighter - film obyczajowy, USA, reż. David O. Russell, wyk. Mark Wahlberg, Christian Bale, Melissa Leo, Amy Adams
HIT
23.40 Tour de Pologne - kroniki
23.50 Świat bez fikcji - Wanda. Ostatnia z oddziału
0.55 Światło między oceanami - dramat, Nowa Zelandia, Wielka Brytania, USA, reż. Derek Cianfrance, wyk. Alicia Vikander, Michael Fassbender, Rachel Weisz, Jack Thompson
3.35 Wykrywacz kłamstw

TVP 2

5.35 M jak miłość (1807) - serial
6.25 Rodzina święta - Gdy jedno z małżonków choruje - jak przejść przez to razem jako rodzina? - magazyn
6.55 Barwy szczęścia (3367) - serial
7.30 Pytanie na śniadanie
11.30 Okrasa łamie przepisy - Smak lawendy
12.00 Wyższa Szkoła Jazdy (9) - magazyn motoryzacyjny
12.35 Koło fortuny - teleturniej
13.15 Panna młoda (160) - serial
14.05 Va Banque - teleturniej
14.35 Na sygnale (889) - Demolka - serial
15.05 La Promesa - pałac tajemnic (446) - serial
16.00 Koło fortuny - teleturniej
16.35 Familiada - teleturniej
17.20 Panna młoda (161) - serial
18.15 Va Banque - teleturniej
18.50 Jeden z dziesięciu - teleturniej
19.25 Barwy szczęścia (3367) - serial
20.05 Omnibus - szybcy i mądrzy /31/ - teleturniej
20.35 Omnibus - szybcy i mądrzy /31/ - dogrywka - teleturniej
20.55 Postaw na milion - teleturniej
21.50 Na sygnale (885) - Pierwszy dzień reszty twojego życia... - serial
22.20 Na sygnale (886) - Zabawa w kotka i myszkę - serial
22.55 Matlock (1 - 2) - serial
0.40 Karol, władca Hiszpanii (15) - serial
1.35 Nasz dom w górach (22) Marzenia, cz. 2 - serial
2.30 Akacjowa 38 - serial
3.30 Rodzinka.pl - serial

TVN

5.40 Uwaga!
5.55 Ukryta prawda
6.50 Kuchenne rewolucje - program kulinarno - rozrywkowy
7.45 Dzień Dobry Wakacje
11.20 Doradca smaku
11.25 Kuchenne rewolucje - program kulinarno - rozrywkowy
12.35 Ukryta prawda
15.45 Detektywi
16.50 Szpital św. Anny - serial
17.55 Młode gliny - serial
19.00 Fakty, Sport, Pogoda
19.40 Kroniki Tour de Pologne
19.55 Uwaga!
20.15 Na Wspólnej - serial

20.50 Mój przyjaciel szpieg: Wieczne miasto - komedia sensacyjna, USA 2024, reż. Peter Segal, wyk. Dave Bautista, Chloe Coleman, Anna Faris, Kristen Schaal, Ken Jeong
HIT
23.10 Transformers: Ostatni rycerz - film przygodowy, USA, Chiny, Kanada 2017, reż. Michael Bay, wyk. Mark Wahlberg, Anthony Hopkins, Josh Duhamel, Laura Haddock, Stanley Tucci
2.25 Co za tydzień
3.10 Uwaga!
3.30 Wallander - serial
5.15 Nauka jazdy

TVP POLONIA

6.55 Jak smakuje Polska? - Bieszczady - magazyn kulinarny
7.30 Pytanie na śniadanie
11.30 Pomniki Historii - Stargard i Kamień - reportaż
11.50 Przepis dnia s. IV
12.00 Serwis Info
12.10 Blondynka s. V (59, 60) - serial
13.50 Pięknie przyprawiONA - Piękna skóra
14.10 Kulturalni - /29/ - magazyn
15.00 Serwis Info
15.10 Kiedyś to było... - magazyn
15.40 63. KFPP w Opolu - Kiedy mnie już nie będzie
16.00 Zaraz wracam (117) - serial
16.30 Barwy szczęścia (3352) - serial
17.00 Teleexpress
17.20 Gra słów. Krzyżówka - /1075/
17.50 Teleexpress Extra
18.15 Słownik polsko@polski
18.45 Panorama
19.20 Powstanie Warszawskie dzień po dniu (3) - felieton
19.30 Program informacyjny 19.30
19.55 Pytanie dnia
20.10 Sport, Pogoda
20.25 Czas honoru - Powstanie (11) - Bratnia pomoc - serial
21.15 Królowa Bona (10) - serial
22.20 Tajemnice kultowych seriali (5) - Alternatywy 4 - cykl dok.
23.15 Panorama
23.45 Gabi Drzewiecka zaprasza - magazyn muzyczny
0.30 Andrzej Wajda - Notatki - Michał Kwieciński
0.40 Zaraz wracam (117) - serial
1.05 Tour de Pologne - kroniki
1.10 Opowieści z Greenpointu (17) - telenowela dok.

iTVN

6.10 Diagnoza - serial
6.55 Zagadki losu 2 - serial
7.45 Dzień Dobry Wakacje
11.20 Szpital św. Anny - serial
12.05 Detektywi - serial
12.50 Nowa Maja w ogrodzie
13.15 Wszystkiego słodkiego
13.20 DeFacto - Flesz
13.30 Zrób coś z tym dzieckiem 2
13.55 Porada na weekend 2 - program rozrywkowy
14.20 Diagnoza - serial
15.05 Zakochani po uszy - serial
15.30 Idź na całość 2 - program rozrywkowy
16.15 Pani Gadżet
16.40 EuroPOLKI studentki
17.25 Wszystkiego słodkiego
17.30 Szpital św. Anny - serial
18.15 Detektywi - serial
19.00 Fakty
19.35 Młode gliny - serial
20.20 Pogoda
20.25 Uwaga!
20.40 Na Wspólnej - serial
21.05 Szpital św. Anny - serial
21.50 Idź na całość 2 - program rozrywkowy
22.35 39 i pół tygodnia - serial
23.25 Porada na weekend 2
23.50 Zapisane w gwiazdach - serial
0.35 Kuba Wojewódzki
1.30 Detektywi - serial
2.15 Świat - magazyn
3.30 Makłowicz w drodze
3.55 Makłowicz w Polsce
4.20 Fakty, Pogoda
5.00 Uwaga!
5.15 Młode gliny - serial
6.05 Wszystkiego słodkiego

POLSAT

6.00 Nowy dzień
9.15 Malanowski i Partnerzy
10.20 Trudne sprawy
11.20 Gliniarze
13.25 Dlaczego ja?
15.30 Wydarzenia, Pogoda
15.55 Milionerzy
16.35 Gliniarze
18.50 Wydarzenia, Sport, Pogoda
19.15 Gość Wydarzeń

20.00 Świat w płomieniach - thriller, USA, 2013, reż. Roland Emmerich, wyk. Channing Tatum, Jamie Foxx, Maggie Gyllenhaal, Jason Clarke, Richard Jenkins, James Woods
HIT
22.50 Pierwszy śnieg - film kryminalny, Wielka Brytania, USA, Chiny, Szwecja, 2017, reż. Tomas Alfredson, wyk. Michael Fassbender, Rebecca Ferguson, Charlotte Gainsbourg, Jonas Karlsson
1.20 Siła rażenia - film sensacyjny, USA, Wielka Brytania, Rumunia, 2006, reż. Michael Keusch, wyk. Steven Seagal, Lisa Lovbrand, David Kennedy, Matthew Chambers
3.30 Nasz nowy dom
4.35 Kabaretowa Ekstraklasa
4.50 Disco Gramy

POLSAT 2

6.30 Nasz nowy dom **7.30** Na ratunek 112 **8.30** Sekrety rodziny **9.30** Sekrety rodziny **10.30** Sekrety rodziny **11.30** Trudne sprawy **12.30** Dlaczego ja? **14.30** Świat według Kiepskich **17.00** 48H. Zaginieni **19.00** Gliniarze **20.00** Ślad **21.00** Gliniarze **22.05** Rolnicy - Tak się żyje u nas na wsi **22.35** Rolnicy - Tak się żyje u nas na wsi **23.00** Świat według Kiepskich **0.00** Ślad **1.00** Zdrady II **2.00** Wydarzenia wieczorne **2.40** Ewa gotuje **3.15** Demakijaż **3.40** Strzelectwo z Renatą Mauer i Navalem 2020 **4.40** Magazyn Atleci Polsat Sport 2026 **5.10** Drwale i inne opowieści Bieszczadu **5.30** Telezakupy TV Okazje

SUPER POLSAT

6.45 SuperLudzie Extra **6.55** Na ratunek 112 **8.00** Doktor Martin **10.00** Wydarzenia 24 **10.30** SuperLudzie **11.30** Świat według Kiepskich **13.30** Bitwa o palety **14.30** Hell's Kitchen - Piekielna Kuchnia **16.00** Ninja Warrior Polska **17.55** Świat według Kiepskich **19.55** Złomiarze **20.55** I że ci nie odpuszczę - komedia romantyczna, USA, 2018, reż. Rob Greenberg, wyk. Anna Faris, Eugenio Derbez, Eva Longoria, John Hannah, Swoosie Kurtz **23.20** Pusty człowiek - horror, USA, RPA, Francja, 2020, reż. David Prior **2.05** Świat według Kiepskich **4.05** Nasz nowy dom **5.00** Nasz nowy dom

TVN 24

PASMO „WSTAJESZ I WIESZ" **6.00** Serwis informacyjny **6.52** Konkret24 Weryfikuje **7.00** Serwis informacyjny **7.30** Jeden na jeden **8.00** Serwis informacyjny **9.55** Biznes PASMO „DZIEŃ NA ŻYWO" **10.00** Serwis informacyjny **10.55** Biznes **11.00** Serwis informacyjny **11.55** Biznes **12.00** Serwis informacyjny **13.55** Biznes **14.00** Serwis informacyjny **14.55** Biznes **15.00** 15 NA ŻYWO **16.00** Fakty po południu PASMO „WIECZÓR" **18.00** Tak jest **19.15** Serwis informacyjny **19.30** Fakty po Faktach **20.10** Fakty o Świecie **21.00** Polska i Świat **22.00** Szkło kontaktowe **23.00** Dzień po dniu **0.25** Biznes PASMO „PROGRAM POWTÓRKOWY" **0.45** Fakty po Faktach

TVP KULTURA

6.15 Gwiazdozbiór TVP Rozrywka - Zbigniew Wodecki /1/
6.40 Tamte lata, tamte dni - Tomasz Lipiński - magazyn
7.20 Rawhide (20) - Incydent z wilczymi wnykami - western, USA
8.25 Od ucha do ucha - Luz i dźwięki - IX Symfonia - Parada - serial
8.30 Od ucha do ucha - Jak działa jamniczek - film anim.
9.00 Niewiarygodne przygody Marka Piegusa (1, 2) - serial
10.05 W deszczowy dzień w Nowym Jorku - film obyczajowy, USA
11.50 Głos Carusa - narodziny nagrań muzycznych - dok.
13.05 Angielskie śniadanie - Kosmos 1999 (17) - serial
14.10 Hrabina Cose (1, 3) - serial
17.00 Niewiarygodne przygody Marka Piegusa (3, 4) - serial
18.15 Dźwięk Nowego Jorku - Luis Perdomo & Mimi Jones - serial dok.
18.55 Rawhide (21) - Incydent na ziemi niczyjej - western, USA
20.00 Alibi na lato - Basen - film fabularny, Włochy, Francja, reż. Jacques Deray
HIT
22.15 Pisklę - film fabularny, Finlandia, Szwecja
23.55 Muzyka w zabytkach - Muzyka Alhambry - dok.
0.55 Kulturalni - /29/ - magazyn
1.50 Kino nocne - Przełęcz ocalonych - dramat, USA, Australia
4.20 Podróże z historią s. II (15) - Turniej o róg królowej

TVP HISTORIA

5.50 Był taki dzień - 3 sierpnia
5.53 Fake czy historia?
6.35 Było, nie minęło
8.30 Tajemnica Enigmy (6) - serial
9.10 Ex Libris (611) - magazyn
9.40 Człowiek, który rozpoczął Powstanie - film dok.
10.35 W sercu Ameryki - Oregon
11.25 Wyspy Kanaryjskie (4) - Gran Canaria i Fuerteventura. Lasy, wiatr i woda
12.25 Pomiędzy - 1944 - 1945
13.50 Królowie (71)- serial
14.25 Czterej pancerni i pies (14) - Czerwona seria - serial
15.35 Sensacje XX wieku - Tajemnica bomby A, cz. 1, 2
16.30 Sensacje XX wieku - Pojedynek w Venlo
17.35 Sensacje XX wieku - Operacja Zeppelin - cykl dok.
18.05 Tajemnica Enigmy (7) - serial
19.00 Historia Polski - Tajemnice początków Polski - Droga do Królestwa - film dok.
20.00 Oficerowie (9) - serial
21.00 Druga wojna światowa w kolorze. Droga do zwycięstwa - Inwazja na Włochy
22.00 Putin i Zachód (2) - Powrót z ciosem - serial dok.
23.15 Sensacje XX wieku - No pasaran - cykl dok.
23.50 Sensacje XX wieku - Hess
0.20 Sensacje XX wieku - Dieppe
1.00 Sensacje XX wieku - Złoto Romanowów - cykl dok.
1.35 Encyklopedia II wojny światowej - Cena zwycięstwa, cz. 1
2.05 Oficerowie (9) - serial
2.50 Czterej pancerni i pies (14)

TV 4

6.00 Strażnik Teksasu
7.00 Strażnik Teksasu
7.55 Bogaty Dom - Biedny Dom
8.55 Policjantki i Policjanci
9.55 Policjantki i Policjanci
10.55 Na ratunek 112
11.25 Na ratunek 112
11.55 Dlaczego ja?
12.55 Dlaczego ja?
13.55 Trudne sprawy
14.55 Trudne sprawy
15.55 Trudne sprawy
16.55 Policjantki i Policjanci
18.00 Łowcy Skarbów. Kto da więcej
19.00 Policjantki i Policjanci
20.00 Uroczysko
20.30 Uroczysko
21.05 Sprawiedliwi. Trójmiasto
22.05 Sprawiedliwi - Wydział Kryminalny
23.05 Purpurowe rzeki - thriller kryminalny, Francja, 2000, reż. Mathieu Kassovitz, wyk. Jean Reno, Vincent Cassel, Nadia Fares
HIT
1.25 Love Island. Wyspa miłości
2.30 Hardkorowy lombard
3.00 SuperLudzie Extra
3.25 SuperLudzie

TTV

7.05 Sport, Express
7.35 DeFacto
8.00 DeFacto
8.30 Kartoteka
9.35 Kartoteka
10.35 Detektywi
11.35 Detektywi
12.35 Zakup w ciemno
13.35 Zakup w ciemno
14.35 Nic do zgłoszenia
15.35 Złomowisko PL
16.45 Express, Pogoda, Sport
17.05 Gogglebox. Przed telewizorem
18.05 Zakup w ciemno Extra
18.40 Gogglebox. Przed telewizorem
19.45 Express, Pogoda
20.05 Zakup w ciemno
21.05 Zakup w ciemno Extra
21.45 Express, Pogoda
22.00 Gogglebox. Przed telewizorem
23.00 Gogglebox. Przed telewizorem
0.00 Damy i wieśniaczki. PL
1.00 Ciężarówką przez Wietnam
2.00 Wyburzacze
2.45 Wyburzacze
3.25 Sędzia Anna Maria Wesołowska
4.05 Sędzia Anna Maria Wesołowska

TVN 7

5.20 Ten moment
5.55 Szkoła - program obyczajowy
8.45 Ukryta prawda
11.50 W - 11 Wydział Śledczy - program kryminalny
13.55 Kryminalni - serial
15.00 Szpital - program obyczajowy
17.00 Sędzia Anna Maria Wesołowska
18.00 SOS. Ekipy w akcji
19.00 Ukryta prawda
20.00 Niezapomniany - film sensacyjny, USA 2017, reż. Denise Di Novi, wyk. Rosario Dawson, Katherine Heigl, Geoff Stults, Isabella Kai, Cheryl Ladd
HIT
22.15 Bez kompleksów
23.15 Epidemia - film sensacyjny, USA 1995, reż. Wolfgang Petersen, wyk. Dustin Hoffman, Rene Russo, Morgan Freeman, Kevin Spacey
1.55 After - film obyczajowy, USA 2019, reż. Jenny Gage, wyk. Josephine Langford, Hero Fiennes - Tiffin, Khadijha Red Thunder, Dylan Arnold
4.00 Fachowcy
4.35 Dorota was urządzi

TV PULS

6.00 Policjanci z Miami - serial
8.00 Kobra - oddział specjalny - serial
10.00 Maria z przedmieścia - serial
12.00 Nie igraj z aniołem - serial
13.00 Wspaniałe stulecie - serial
14.00 Kurierzy - serial
15.00 Lombard: Życie pod zastaw
17.00 Kurierzy - serial
18.00 Lombard: Życie pod zastaw
20.00 Terytorium wroga - dramat wojenny, Francja 2011, reż. Stéphane Rybojad, wyk. Benoît Magimel, Denis Ménochet, Diane Kruger, Djimon Hounsou, Raphaël Personnaz
HIT
22.15 Śmiertelna eskorta - thriller, USA 2024, reż. Dolph Lundgren, wyk. Christina Villa, Dolph Lundgren, Kelsey Grammer, Michael Paré
0.00 6 kul - film sensacyjny, USA 2012, reż. Ernie Barbarash, wyk. Anna - Louise Plowman, Charlotte Beaumont, Jean - Claude Van Damme, Joe Flanigan
2.15 Dzielnica strachu - serial
3.15 Lombard: Życie pod zastaw
4.20 Taki jest świat

TV REPUBLIKA

12.45 Studio prasowe **14.00** Republika dzień - serwis informacyjny **14.10** 1410 Bitwa polityczna **15.00** Republika dzień - serwis informacyjny **15.10** Republika dzień **16.30** Lewy z bicepsem **16.55** Express Republiki **17.10** Express Republiki+ **17.25** Express Republiki Luz **17.45** Miłosz Kłeczek. W ruchu **18.20** Republika dzień - serwis informacyjny **18.40** Republika dzień **18.55** Sport w Republice **18.58** Prognoza pogody **19.00** Dzisiaj - serwis informacyjny **20.00** Gość „Dzisiaj" **20.30** Ściśle jawne **21.30** Klub Republiki **22.30** Piachem w tryby **23.10** Wywiad z chuliganem **0.00** Express Republiki

SILESIA

10.00 Dzisiaj w regionie **10.05** Pogoda **10.20** Muzyczne dzień dobry **12.05** Dzisiaj w regionie **12.10** Pogoda **12.25** Muzyczne dzień dobry **13.35** Emeryci na tropie - serial **14.40** Doktor Kleist - lekarz rodzinny - serial **15.45** Doktor z alpejskiej wioski - serial **16.50** Wydział kryminalny Kitzbühel - serial **17.55** Doktor z alpejskiej wioski - serial **18.50** Doktor Kleist - lekarz rodzinny - serial **19.50** Kino TVS: Rosamunde Pilcher **21.50** Kino TVS: Rosamunde Pilcher **23.35** Doktor z alpejskiej wioski - serial **0.30** Doktor Kleist - lekarz rodzinny - serial **1.35** Wydział kryminalny Kitzbühel - serial **2.35** Emeryci na tropie - serial **3.35** Wydział kryminalny Kitzbühel - serial

STOPKLATKA

8.40 Robert Makłowicz: Francja **9.40** Zagadki kryminalne panny Fisher s. 2 - serial **10.55** Górski lekarz - serial **12.55** Zagadki kryminalne panny Fisher s. 2 - serial **14.00** Zajazd. Będzie się działo - serial **16.00** Katastrofy w przestworzach - serial **19.00** Aukcja w ciemno s. 2 **20.00** Kontrakt na zabijanie - dramat kryminalny, USA **22.00** Ekstradycja s. 1 - serial **0.30** Prawo ojca - dramat sensacyjny, Polska

TV 6

6.00 Więzienie **6.55** Policjantki i Policjanci **8.55** Kobra - oddział specjalny **10.55** 48H. Zaginieni **13.55** Policjantki i Policjanci **14.55** Uroczysko **6.00** Kobra - oddział specjalny **18.05** Strażnik Teksasu **20.05** CSI: Kryminalne zagadki Nowego Jorku **22.00** Czarna lista **22.55** Łowca pedofilów **23.55** Łowca pedofilów **0.55** Więzienie **2.25** Cobra Kai **3.30** Septagon **4.30** Septagon **5.35** SuperLudzie Extra **5.45** Telezakupy

TELE 5

8.00 Muzyka **8.10** GaleriaDasBeste **9.50** Muzyka **10.00** Auto zakup **11.00** Muzyka **11.10** Telezakupy **12.50** Muzyka **13.00** Straż graniczna - serial **14.00** Auto zakup **15.00** Gorączka złota - serial **17.00** Orange Is the New Black - serial **19.25** Coś śmiesznego **20.00** Kabaretowy Szał **22.45** Coś śmiesznego **23.00** Gorączka złota - serial **1.00** Gorączka w mieście - serial **3.00** Kobra - oddział specjalny - serial

ITVS

5.21 Śląska karuzela **6.32** Klachy i Lachy **7.32** Kuchnia po śląsku **7.57** Kuchnia po śląsku **8.22** Przy muzyce po śląsku **9.42** Szlagierowa biesiada **11.12** Koncert życzeń **12.00** Perły Śląska **12.25** KONCERT TVS **13.58** Muzyczny kącik Damiana Holeckiego **14.43** Klachy i Lachy **16.03** Przy muzyce po śląsku **16.23** Przy muzyce po śląsku **16.43** Przy muzyce po śląsku **17.03** Szlagierowa biesiada **18.36** Koncert życzeń **20.00** Koncert życzeń **21.24** Śląska karuzela **22.35** Klachy i Lachy **23.35** Kuchnia po śląsku **0.00** Przy muzyce po śląsku **0.20** Przy muzyce po śląsku **0.40** Przy muzyce po śląsku **1.00** Szlagierowa biesiada **2.33** Koncert życzeń

TV TRWAM

15.50 Ma się rozumieć **16.00** Informacje dnia **16.10** Sanktuaria polskie **16.30** Porady Medyczne Bonifratrów **17.00** Świadkowie **17.30** Moja parafia **17.55** Poczet Wielkich Polaków **18.00** Anioł Pański **18.05** Informacje dnia **18.15** Rozmowy niedokończone **19.25** Święty na każdy dzień **19.30** Poznajemy Polskę **19.45** Modlitwa z telefonicznym udziałem dzieci **20.00** Informacje dnia **20.20** Różaniec **20.50** Powstanie Warszawskie **21.00** Apel Jasnogórski **21.20** Informacje dnia **21.40** Polski Punkt Widzenia **22.00** Z wędką nad wodę **22.25** Maratończyk **23.20** "Gorzki to chleb jest polskość" Cyprian Kamil Norwid

KINO POLSKA

6.00 Polska z góry. Zamki, dworki i pałace s. 3 **6.55** Polska Kronika Filmowa **7.20** Podróże Kapitana Klipera **7.45** Bolek i Lolek **8.05** Reksio s. 1 **8.20** Diabeł - kr. metr. **8.45** 7 życzeń - serial **9.45** Podróż za jeden uśmiech - film młodzieżowy, Polska **11.40** Pan Wołodyjowski - film historyczny, Polska **15.00** Ranking Naj Polskiego Kina **15.45** Komedia małżeńska - komedia, Polska **17.55** Czterej pancerni i pies - serial **19.05** Czterej pancerni i pies - serial **20.00** 7 uczuć - komediodramat, Polska **22.30** Lokatorka - dramat kryminalny, Polska **0.55** Game Over - dramat, Polska **2.45** Po miłość - dramat, Polska **4.45** Wagary - kr. metr.

ALE KINO+

6.30 Polska z góry 2 (9) - Szlak Piastowski **7.00** Wszyscy święci - film obyczajowy, Polska 2002 **8.50** The Office PL (1) - serial **9.25** The Office PL (2) - serial **10.00** Vigil 2 (5, 6) - serial **12.35** Vera 10 (4) - serial **14.30** Pies przed sądem - komedia obyczajowa, Francja 2023 **16.15** Niebo Montany - film obyczajowy, USA 2007 **18.15** Vera 11 (1) - serial **20.10** Premiera: Feralna noc - dramat kryminalny, USA, Bahamy 2014 **22.20** Miasteczko Cut Bank - thriller, USA 2014 **0.20** Czerwone niebo - komediodramat, Niemcy 2023 **2.25** Minuta ciszy (6) - serial **3.30** Ultima Thule - dramat obyczajowy, Polska 2023 **4.50** Problem - kr. metr. **5.10** Powrót (6) - serial

AXN

6.25 CSI: Kryminalne zagadki Las Vegas XII - serial **7.10** Ostry dyżur II - serial **9.00** Castle IV - serial **11.00** MacGyver IV - serial **12.55** Dowody zbrodni II - serial **15.00** Agenci NCIS: Hawaje II - serial **17.00** CSI: Kryminalne zagadki Las Vegas V - serial **19.10** Castle IV - serial **20.10** Castle IV - serial **21.05** FBI: International IV - serial **22.10** Premiera: FBI: Most Wanted IV - serial **23.05** CSI: Kryminalne zagadki Las Vegas V - serial **23.50** CSI: Kryminalne zagadki Las Vegas V - serial **0.50** Castle IV - serial **1.50** Castle IV - serial **2.50** FBI: International IV - serial **3.45** FBI: Most Wanted IV - serial **4.40** CSI: Kryminalne zagadki Las Vegas IV - serial

TVP SPORT

6.10 Kolarstwo - Tour de Pologne 2026 - Prezentacja ekip **8.00** Piłka nożna - Ekstraklasa: Śląsk Wrocław - Raków Częstochowa **10.05** Kolarstwo - Tour de Pologne 2026 - Etap 1: Gdynia - Koszalin **17.30** Magazyn 1. ligi **18.55** Piłka nożna Betclic 1. liga: Chrobry Głogów - Odra Opole **21.35** Gol **23.00** Sportowy wieczór **23.25** Kolarstwo - Tour de Pologne 2026 - Etap 1: Gdynia - Koszalin **0.55** Skoki do wody - ME, Paryż - 3 m synchro mężczyzn i 10 m kobiet - relacja **2.00** Piłka nożna - Superpuchar Portugalii: FC Porto - Uniao Torreense **2.55** Piłka nożna - Superpuchar Portugalii: FC Porto - Uniao Torreense

EUROSPORT

10. dnia **8.00** Motocross. MŚ, Lommel, Belgia **11.30** Kolarstwo. Studio **12.00** Kolarstwo. Tour de Pologne **16.45** Kolarstwo. Tour de France kobiet, World Tour, 3. etap **19.00** Kolarstwo. Tour de Pologne, World Tour 1. etap **20.00** Żeglarstwo. Racind on the Edge **20.30** Esports. Esports show **21.00** Snooker. Welsh Open **22.00** Kolarstwo. Tour de France kobiet, World Tour, 3. etap **23.00** Kolarstwo. Tour de Pologne, World Tour 1. etap **0.00** Snooker. Welsh Open

POLONIA 1

6.00 Kabaretowy Szał **8.00** Straż graniczna - serial **10.00** Gorączka w mieście - serial **13.00** Kobra - oddział specjalny - serial **15.05** Klejnot TV **17.05** Ale cyrk **17.45** Coś śmiesznego **18.00** Klejnot TV **21.00** Zagadka tygodnia **21.40** Beczka śmiechu - Inspektor Młot - serial **22.15** Zagadka tygodnia **23.00** Muzyka **23.15** Juwelo **0.00** Kabaretowy Szał bis **1.05** Kabaretowy Szał **4.50** Miłe rozmowy

eprasa.pl 181d53ab4f

WTOREK 4 SIERPNIA

TVP 1

7.00 Transmisja Mszy Świętej
7.30 Kościół z bliska
8.00 Serwis Info
8.15 Chłopi (1) - Boryna - serial
9.15 Ranczo s.VIII (99) - serial
10.05 Komisarz Alex (284) - serial
11.00 Ojciec Mateusz (222) - serial
12.00 Serwis Info
12.10 Agrobiznes
12.40 Magazyn Rolniczy
12.55 Włochy - ostatnie dzikie zakątki - Górscy władcy Małego Tybetu
14.00 Splątane losy (15) - serial
15.00 Serwis Info
15.15 Kolarstwo - Tour de Pologne 2026 - Etap 2. - Międzyzdroje - Szczecin
17.00 Teleexpress, Pogoda
17.25 Jaka to melodia?
18.05 Reporterzy - magazyn
18.25 Akacjowa 38 (926) - serial
19.30 Program informacyjny 19.30
19.55 Pytanie dnia
20.10 Sport, Pogoda
20.30 07 zgłoś się (8) - serial
21.35 Zaginiony w akcji II
HIT - Początek - film sensacyjny, USA, reż. Lance Hool, wyk. Chuck Norris, Soon - Teck Oh, Steven Williams
23.15 Tour de Pologne - kroniki
23.25 Dzieci w niewoli lajków
0.35 Fighter - film obyczajowy, USA, reż. David O. Russell, wyk. Mark Wahlberg, Christian Bale, Melissa Leo, Amy Adams
2.40 Powstanie zwykłych ludzi
3.40 Wykrywacz kłamstw
4.00 Pytanie dnia
4.20 Reporterzy - magazyn

TVP 2

4.35 Na dobre i na złe
5.35 M jak miłość (1808) - serial
6.25 Wnuczka Anisy. Śladami starowierów
6.55 Barwy szczęścia (3368) - serial
7.30 Pytanie na śniadanie
11.30 Rodzinka.pl s.III (60) - Gwiazda rocka - serial
12.00 Rodzinka.pl s.III (61) - Biznes is biznes - serial
12.35 Koło fortuny - teleturniej
13.15 Panna młoda (161) - serial
14.05 Va Banque - teleturniej
14.35 Na sygnale (890) - Czytajcie ulotki - serial
15.05 La Promesa - pałac tajemnic (447) - serial
16.00 Koło fortuny - teleturniej
16.35 Familiada - teleturniej
17.20 Panna młoda (162) - serial
18.15 Va Banque - teleturniej
18.50 Jeden z dziesięciu - teleturniej
19.25 Barwy szczęścia (3368) - serial
20.05 Omnibus - szybcy i mądrzy /32/ - teleturniej
20.35 Omnibus - szybcy i mądrzy /32/ - dogrywka - teleturniej
20.55 Postaw na milion s.XXVIII (336) - teleturniej
21.50 Na sygnale (887 - 888) - serial
22.55 Berlin Ku'damm s.II - 59 (3) - serial
23.50 Pitbull (17) - serial
0.50 Karol, władca Hiszpanii (16) - serial
1.50 Nasz dom w górach (23) Ramię w ramię, cz. 1 - serial
2.45 Bez maski - Freddie Mercury - cykl dok. reż. Ros Edwards
3.40 Rodzinka.pl - serial
4.10 Zakończenie dnia

TVN

5.40 Uwaga!
5.55 Ukryta prawda
6.50 Kuchenne rewolucje - program kulinarno - rozrywkowy
7.45 Dzień Dobry Wakacje
11.20 Doradca smaku
11.25 Kuchenne rewolucje - program kulinarno - rozrywkowy
12.35 Ukryta prawda
15.45 Detektywi
16.50 Szpital św. Anny - serial
17.55 Młode gliny - serial
19.00 Fakty, Sport, Pogoda
19.40 Kroniki Tour de Pologne
19.55 Uwaga!
20.15 Na Wspólnej - serial

20.50 Batman - film przygodowy,
HIT USA 2022, reż. Matt Reeves, wyk. Robert Pattinson, Zoë Kravitz, Jeffrey Wright, Colin Farrell, Paul Dano, John Turturro, Andy Serkis, Peter Sarsgaard, Barry Keoghan
0.25 Kuba Wojewódzki
1.45 Kod dostępu - film sensacyjny, USA 2001, reż. Dominic Sena, wyk. John Travolta, Hugh Jackman, Halle Berry, Don Cheadle, Sam Shepard, Vinnie Jones
3.45 Uwaga!
4.00 Detektywi
5.00 Recepta na stary dom

TVP POLONIA

6.00 Panorama
6.30 Pożyteczni.pl - magazyn
7.00 Rączka gotuje
7.30 Pytanie na śniadanie
11.30 Opowieści z Greenpointu (17) - telenowela dok.
11.50 Przepis dnia s. IV
12.00 Serwis Info
12.10 Komisarz Alex (288) - serial
13.05 Ranczo s. III (30) - serial
14.00 Lena na Kaukazie - Gruzja - Muzyka, taniec, śpiew
14.30 Moda na język polski - Wisława Szymborska
15.00 Serwis Info
15.10 Polskie dziedzictwo (4)
15.40 DOBRY ŻART
16.00 Zaraz wracam (118) - serial
16.30 Barwy szczęścia (3353) - serial
17.00 Teleexpress
17.20 Gra słów. Krzyżówka - /1076/
17.50 Teleexpress Extra
18.15 Oko na Wschód - magazyn
18.45 Panorama
19.20 Powstanie Warszawskie dzień po dniu (4) - felieton
19.30 Program informacyjny 19.30
19.55 Pytanie dnia
20.10 Sport, Pogoda
20.25 Wiedźmin (10) - serial
21.20 Ojciec Mateusz (29) - serial
22.15 Wyszyński. Wróg nr 1 - dok.
23.15 Panorama
23.45 Lato z Radiem i Telewizją Polską - 2026 Zakopane
0.40 Zaraz wracam (118) - serial
1.05 Tour de Pologne - kroniki
1.10 Polacy na ratunek Żydom - Rodzina Iwaszkiewiczów
1.30 Program informacyjny 19.30
1.55 Pytanie dnia

iTVN

6.10 Diagnoza - serial
6.55 Zagadki losu 2 - serial
7.45 Dzień Dobry Wakacje - magazyn
11.20 Szpital św. Anny - serial
12.05 Detektywi - serial
12.50 Na Wspólnej - serial
13.15 Wszystkiego słodkiego
13.20 DeFacto - Flesz
13.30 Pani Gadżet - program lifestylowy
13.55 Singielka - serial
14.20 Diagnoza - serial
15.05 Zakochani po uszy - serial
15.30 Pojedynek na podróże
16.15 Usterka
16.40 Fani czterech kółek
17.30 Szpital św. Anny - serial
18.15 Detektywi - serial
19.00 Fakty
19.35 Młode gliny - serial
20.20 Pogoda
20.25 Uwaga!
20.40 Na Wspólnej - serial
21.05 Szpital św. Anny - serial
21.50 Wakacje z teściową - program lifestylowy
22.35 Z drugiej ręki 2 - program motoryzacyjny
23.10 Kuba Wojewódzki
0.05 Zapisane w gwiazdach - serial
0.50 Zagadki losu 2 - serial
1.35 Detektywi - serial
2.20 Świat - magazyn
3.35 EuroPOLKI studentki
4.20 Fakty
4.55 Pogoda
5.00 Uwaga!
5.15 Młode gliny - serial
6.05 Wszystkiego słodkiego

POLSAT

6.00 Nowy dzień
9.15 Malanowski i Partnerzy
10.20 Trudne sprawy
11.20 Gliniarze
13.25 Dlaczego ja?
15.30 Wydarzenia, Pogoda
15.55 Milionerzy
16.35 Gliniarze
18.50 Wydarzenia, Sport, Pogoda
19.15 Gość Wydarzeń

19.55 Alita: Battle Angel - film sci - fi,
HIT USA, Japonia, Kanada, 20197, reż. Robert Rodriguez, wyk. Rosa Salazar, Christoph Waltz, Jennifer Connelly, Mahershala Ali, Ed Skrein, Jeff Fahey, Jackie Earle Haley, Keean Johnson
22.40 Dziedzictwo Bourne'a - film sensacyjny, USA, Japonia, 2012, reż. Tony Gilroy, wyk. Jeremy Renner, Rachel Weisz, Edward Norton, Scott Glenn, Michael Chernus, Donna Murphy
1.20 Split - thriller, USA, Japonia, 2016, reż. M. Night Shyamalan, wyk. James McAvoy, Anya Taylor - Joy, Haley Lu Richardson, Jessica Sula, Betty Buckley, Brad William Henke
4.00 Ewa gotuje
5.25 Telezakupy TV Okazje

POLSAT 2

6.30 Nasz nowy dom **7.30** Na ratunek 112 **8.30** Sekrety rodziny **9.30** Sekrety rodziny **10.30** Sekrety rodziny **11.30** Trudne sprawy **12.30** Dlaczego ja? **14.30** Świat według Kiepskich **15.30** Świat według Kiepskich **17.00** 48H. Zaginieni **19.00** Gliniarze **20.00** Ślad **21.00** Gliniarze **22.05** Łowca pedofilów **22.35** Łowca pedofilów **23.00** Świat według Kiepskich **0.00** Ślad **1.00** Zdrady II **2.05** Wydarzenia wieczorne **2.45** Ewa gotuje **3.20** Śluby gwiazd **3.45** Interwencja **4.00** Strzelectwo z Renatą Mauer i Navalem 2020 **5.00** Interwencja **5.10** Drwale i inne opowieści Bieszczadu **5.30** Telezakupy TV

SUPER POLSAT

6.45 SuperLudzie Extra **7.00** Na ratunek 112 **8.00** Doktor Martin **10.00** Wydarzenia 24 **10.30** SuperLudzie **11.35** Świat według Kiepskich **13.30** Bitwa o palety **14.30** Hell's Kitchen - Piekielna Kuchnia **16.00** Ninja Warrior Polska **18.00** Świat według Kiepskich **19.00** Świat według Kiepskich **20.00** Złomiarze **21.00** Nigdy więcej - thriller, USA, 2002, reż. Michael Apted, wyk. Jennifer Lopez, Billy Campbell, Tessa Allen, Juliette Lewis, Dan Futterman **23.30** Ostatni Mohikanin - film przygodowy, USA, 1992, reż. Michael Mann**1.45** Świat według Kiepskich **3.50** Nasz nowy dom **4.45** Nasz nowy dom

TVN 24

PASMO „WSTAJESZ I WIESZ" **6.00** Serwis informacyjny **6.52** Konkret24 Weryfikuje **7.00** Serwis informacyjny **7.30** Jeden na jeden **8.00** Serwis informacyjny **9.55** Biznes PASMO „DZIEŃ NA ŻYWO" **10.00** Serwis informacyjny **10.55** Biznes **11.00** Serwis informacyjny **11.55** Biznes **12.00** Serwis informacyjny **13.55** Biznes **14.00** Serwis informacyjny **14.55** Biznes **15.00** 15 NA ŻYWO **16.00** Fakty po południu PASMO „WIECZÓR" **18.00** Tak jest **19.15** Serwis informacyjny **19.30** Fakty po Faktach **20.10** Fakty o Świecie **21.00** Polska i Świat **22.00** Szkło kontaktowe **23.00** Dzień po dniu **0.25** Biznes PASMO „PROGRAM POWTÓRKOWY" **0.45** Fakty po Faktach

TVP KULTURA

6.20 Gwiazdozbiór TVP Rozrywka - Zbigniew Wodecki /cz. 2/
6.45 Tamte lata, tamte dni - Anna Nehrebecka - magazyn
7.25 Rawhide (21) - Incydent na ziemi niczyjej - western, USA
8.30 Wydarzenie aktualne
9.00 Niewiarygodne przygody Marka Piegusa (3, 4) - serial
10.15 Frankie i Johnny - film fabularny, USA
11.50 Pan Olbrychski - film dok.
12.55 Dziki Zachód Calamity Jane - film anim.
14.30 Angielskie śniadanie - Kosmos 1999 (18) - Pierścień wokół Księżyca - serial
15.35 Dzień czwarty - film TVP
17.05 Niewiarygodne przygody Marka Piegusa (5, 6) - serial
18.20 Poszukiwacze zaginionych dzieł sztuki: Uchwycić Cezanne'a (10) - serial dok.
18.55 Rawhide (22) - Incydent z czystym złem - western, USA
20.00 Teatr Telewizji - Kobra
HIT - Osiem kobiet - spektakl teatralny
21.25 Kino bez granic - C'mon C'mon - dramat, USA
23.25 Nocny dokument - Kod Hanekego - film dok.
0.35 Kino nocne - Basen - film fabularny, Włochy, Francja
2.50 Kulturalni - /29/ - magazyn
3.45 Podróże z historią s. II (16) - Smak Torunia - cykl dok.
4.25 7 różnych rzeźb - rzecz o Auguście Zamoyskim - dok.
5.20 Teledyski

TVP HISTORIA

5.50 Był taki dzień - 4 sierpnia
5.55 Fake czy historia?
6.40 Polskie Parki Narodowe
7.15 Polskie Parki Narodowe
7.45 Polskie Parki Narodowe
8.20 Tajemnica Enigmy (7) - serial
9.05 Życie lasu. Wielcy roślinożercy - film dok.
9.55 W sercu Ameryki - Stan Missisipi - nad Wielką Rzeką
10.55 Plaże Europy (5) - Pozzuoli
11.55 Wędrówki szlakami granicznymi (1) - Graniczny Szlak Widokowy - cykl dok.
12.50 Putin i Zachód (2) - Powrót z ciosem - serial dok.
13.40 Królowie (72) - serial
14.15 Czterej pancerni i pies (15) - Wysoka fala - serial
15.30 Sensacje XX wieku - Ostatnia narada, cz. 1, 2 - cykl dok.
16.35 Sensacje XX wieku - Roman Czerniawski. Tajna gra
17.35 Sensacje XX wieku - Zamach na Lenina
17.55 Tajemnica Enigmy (8) - serial
19.00 Historia Polski - Nie będąc - jestem. Krzysztof Kamil Baczyński - film dok.
20.00 Oficerowie (10) - serial
20.50 Starożytny Egipt. Kronika Imperium - Piramidy -
21.55 Nieznana wojna na Północy (5) - serial dok.
23.00 Sensacje XX wieku - Najważniejsza bitwa Churchilla
0.05 Sensacje XX wieku - Operacja „Foxley"
1.10 Encyklopedia II wojny światowej - Cena zwycięstwa, cz. 2
1.45 Oficerowie (10) - serial

TV 4

6.00 Strażnik Teksasu
7.00 Strażnik Teksasu
7.55 Bogaty Dom - Biedny Dom
8.55 Policjantki i Policjanci
9.55 Policjantki i Policjanci
10.55 Na ratunek 112
11.25 Na ratunek 112
11.55 Dlaczego ja?
12.55 Dlaczego ja?
13.55 Trudne sprawy
14.55 Trudne sprawy
15.55 Trudne sprawy
16.55 Policjantki i Policjanci
18.00 Łowcy Skarbów. Kto da więcej
19.00 Policjantki i Policjanci
20.00 Uroczysko
20.30 Uroczysko
21.00 Sprawiedliwi. Trójmiasto
22.05 Sprawiedliwi - Wydział Kryminalny
23.05 Klucz do wieczności - thriller,
HIT USA, 2015, reż. Tarsem Singh, wyk. Ryan Reynolds, Ben Kingsley, Matthew Goode
1.30 Love Island. Wyspa miłości
2.40 Interwencja
2.50 SuperLudzie
5.30 Telezakupy TV Okazje

TTV

7.05 Sport
7.10 Express
7.35 DeFacto
8.00 DeFacto
8.30 Kartoteka
9.35 Kartoteka
10.35 Detektywi
11.35 Detektywi
12.35 Zakup w ciemno
13.35 Zakup w ciemno
14.35 Nic do zgłoszenia
15.35 Złomowisko PL
16.45 Express, Pogoda, Sport
17.05 Gogglebox. Przed telewizorem
18.05 Zakup w ciemno Extra
18.40 Gogglebox. Przed telewizorem
19.45 Express, Pogoda
20.05 Zakup w ciemno
21.05 Zakup w ciemno Extra
21.45 Express, Pogoda
22.00 Nic do zgłoszenia
23.00 Gogglebox. Przed telewizorem
23.30 Gogglebox. Przed telewizorem
0.00 Fachowcy
0.45 Żony Podlasia
1.45 Niebezpieczne dzielnice
2.25 Nauka jazdy
3.00 Szpital - program obyczajowy
4.00 Szkoła - program obyczajowy

TVN 7

5.20 Ten moment
5.55 Szkoła - program obyczajowy
8.45 Ukryta prawda
11.50 W - 11 Wydział Śledczy - program kryminalny
13.55 Kryminalni - serial
15.00 Szpital - program obyczajowy
16.00 Szpital - program obyczajowy
17.00 Sędzia Anna Maria Wesołowska
18.00 SOS. Ekipy w akcji
19.00 Ukryta prawda
20.00 Ci, którzy życzą mi śmierci
HIT - film sensacyjny, Kanada, USA 2021, reż. Taylor Sheridan, wyk. Angelina Jolie, Finn Little, Jon Bernthal, Nicholas Hoult
22.15 Annabelle wraca do domu - horror, USA 2019, reż. Gary Dauberman, wyk. Vera Farmiga, Patrick Wilson, Mckenna Grace, Madison Iseman
0.30 300 - film przygodowy, USA 2006, reż. Zack Snyder, wyk. Gerard Butler, Lena Headey, Dominic West, David Wenham
2.55 Zgłoś remont
3.50 Fachowcy
4.30 Dorota was urządzi

TV PULS

6.00 Policjanci z Miami - serial
8.00 Kobra - oddział specjalny - serial
10.00 Maria z przedmieścia - serial
12.00 Nie igraj z aniołem - serial
13.00 Wspaniałe stulecie - serial
14.00 Kurierzy - serial
15.00 Lombard: Życie pod zastaw
17.00 Kurierzy - serial
18.00 Lombard: Życie pod zastaw
20.00 Poziom mistrza - film sensacyjny, USA 2020, reż. Joe Carnahan, wyk. Frank Grillo, Mel Gibson, Michelle Yeoh, Naomi Watts
22.00 Angielska robota - film sensacyjny, USA, Wielka Brytania, Australia 2008, reż. Roger Donaldson, wyk. Jason Statham, Saffron Burrows, Stephen Campbell Moore
0.15 Babylon A.D. - film sci - fi, Francja, Wielka Brytania 2008, reż. Mathieu Kassovitz, wyk. Charlotte Rampling, Gérard Depardieu, Lambert Wilson, Mark Strong, Mélanie Thierry
2.25 Dzielnica strachu - serial
3.20 Menu na miarę

TV REPUBLIKA

8.00 Michał Rachoń **9.01** Po **9.00 10.01** Po **10.00 11.01** Po **11.00 12.00** W samo południe **12.30** Republika dzień - serwis informacyjny **12.45** Republika dzień **16.15** Republika dzień **16.55** Express Republiki **17.10** Express Republiki+ **17.35** Miłosz Kłeczek zaprasza **18.55** Sport w Republice **18.58** Prognoza pogody **19.00** Dzisiaj - serwis informacyjny **20.20** Gość „Dzisiaj" **20.50** W punkt **22.15** Piachem w tryby **22.55** Mówi się **23.20** Codziennie *****burza **23.35** Republika wieczór **0.10** Ekonomia raport - flash **0.15** Express Republiki **0.30** Express Republiki+ **0.50** Poland Daily **0.59** Poland Daily

STOPKLATKA

8.45 Robert Makłowicz: Jordania **9.40** Zagadki kryminalne panny Fisher s. 2 - serial **10.55** Górski lekarz s. 14 - serial **12.55** Zagadki kryminalne panny Fisher s. 2 - serial **14.00** Zajazd. Będzie się działo - serial **16.00** Katastrofy w przestworzach serial **19.00** Aukcja w ciemno s. 2 **20.00** Efekt motyla - thriller sci - fi, Kanada, USA **22.30** Pocałunek śmierci - film kryminalny, USA **0.35** Kryptonim Banshee - thriller, USA

TV 6

6.00 Więzienie **6.55** Policjantki i Policjanci **8.55** Kobra - oddział specjalny **10.55** 48H. Zaginieni **13.55** Policjantki i Policjanci **14.55** Uroczysko **16.00** Kobra - oddział specjalny **18.05** Strażnik Teksasu **20.05** CSI: Kryminalne zagadki Nowego Jorku **22.00** Czarna lista **22.55** Sprawiedliwi - Wydział Kryminalny **23.55** Sprawiedliwi - Wydział Kryminalny **1.00** Kości **2.00** Kości **3.00** Cobra Kai **3.35** Septagon **4.40** Septagon

TELE 5

7.00 Gorączka złota - serial **8.00** Muzyka **8.10** GaleriaDasBeste **9.50** Muzyka **10.00** Auto zakup **11.00** Muzyka **11.10** Telezakupy **12.50** Muzyka **13.00** Znachor (1) - dramat, Polska 1981 **14.25** Straż graniczna - serial **15.00** Gorączka złota - serial **19.25** Coś śmiesznego **20.00** Kabaretowy Szał **23.00** Gorączka złota - serial **1.00** Gorączka w mieście - serial **3.00** Kobra - oddział specjalny - serial

ITVS

5.21 Śląska karuzela **6.32** Klachy i Lachy **7.32** Kuchnia po śląsku **7.57** Kuchnia po śląsku **8.22** Przy muzyce po śląsku **9.42** Szlagierowa biesiada **11.12** Koncert życzeń **12.00** Perły Śląska **12.25** KONCERT TVS **13.58** Muzyczny kącik Damiana Holeckiego **14.43** Klachy i Lachy **16.03** Przy muzyce po śląsku **16.23** Przy muzyce po śląsku **16.43** Przy muzyce po śląsku **17.03** Szlagierowa biesiada **18.36** Koncert życzeń **20.00** Koncert życzeń **21.24** Śląska karuzela **22.35** Klachy i Lachy **23.35** Kuchnia po śląsku **0.00** Przy muzyce po śląsku **0.20** Przy muzyce po śląsku **0.40** Przy muzyce po śląsku **1.00** Szlagierowa biesiada **2.33** Koncert życzeń

SILESIA

10.00 Dzisiaj w regionie **10.05** Pogoda **10.20** Muzyczne dzień dobry **12.05** Dzisiaj w regionie **12.10** Pogoda **12.25** Muzyczne dzień dobry **13.35** Emeryci na tropie - serial **14.40** Doktor Kleist - lekarz rodzinny - serial **15.45** Doktor z alpejskiej wioski - serial **16.50** Wydział kryminalny Kitzbühel - serial **17.55** Doktor z alpejskiej wioski - serial **18.50** Doktor Kleist - lekarz rodzinny - serial **19.50** Kino TVS: Rosamunde Pilcher **21.50** Kino TVS: Rosamunde Pilcher **23.35** Doktor z alpejskiej wioski - serial **0.30** Doktor Kleist - lekarz rodzinny - serial **1.35** Wydział kryminalny Kitzbühel - serial **2.35** Emeryci na tropie - serial **3.35** Wydział kryminalny Kitzbühel - serial

TV TRWAM

15.50 Ma się rozumieć **16.00** Informacje dnia **16.10** Jestem mamą **16.25** Przyroda w Obiektywie **16.40** Zdrowie z Bożej Apteki **17.00** Wierzę w Boga **17.30** Rajd Katyński **17.55** Poczet Wielkich Polaków **18.00** Anioł Pański **18.05** Informacje dnia **18.15** Rozmowy niedokończone **19.25** Święty na każdy dzień **19.30** Każdy maluch to potrafi **19.45** Modlitwa z telefonicznym udziałem dzieci **20.00** Informacje dnia **20.20** Różaniec **20.50** Powstanie Warszawskie **21.00** Apel Jasnogórski **21.20** Informacje dnia **21.40** Polski Punkt Widzenia **22.00** Droga do świętości **23.10** Za kołem podbiegunowym

KINO POLSKA

6.00 Polska z góry. Zamki, dworki i pałace s. 3 **6.50** Polska Kronika Filmowa **7.25** Podróże Kapitana Klipera **7.45** Bolek i Lolek **8.10** Reksio s. 2 **8.30** Książę - kr. metr. **8.45** 7 życzeń - Spojrzenie faraona - serial **9.50** Skradziona kolekcja - komedia, Polska **11.40** Ranking Naj Polskiego Kina **12.30** Papierowe małżeństwo - melodramat, Wlk. Brytania, Polska **14.25** Ziemia obiecana - dramat, Polska **17.55** Czterej pancerni i pies - serial **18.55** Czterej pancerni i pies - serial **20.00** Słodko gorzki - dramat, Polska **21.55** Konsul - komedia kryminalna, Polska **0.00** Mój dług - dramat, Polska **2.10** Ścięma po polsku - komedia, Polska **4.20** Jesteśmy razem - film dok.

ALE KINO+

6.30 Polska z góry 2 (10) - Wyżyna Lubelska **7.00** Ciotka Hitlera - dramat wojenny, Polska 2021 **8.50** The Office PL (3, 4) - serial **10.00** Grantchester 10 (1, 2) - serial **12.05** Vera 11 (1) - serial **14.00** Sny o miłości - komediodramat, Norwegia 2024 **16.15** Konie Valdeza - western, Francja, Hiszpania, Włochy 1973 **18.15** Vera 11 (2)- serial **20.10** Premiera: W trójkącie - komediodramat, Francja, Grecja, Niemcy, Szwecja, Turcja, Wlk. Brytania 2022 **23.00** Plan ucieczki - thriller, USA 2013 **1.20** Sharon Stone. Instynkt przetrwania - dok. **2.30** Klangor (1) - serial **3.35** Ultima Thule - dramat, Polska 2023 **5.00** Planeta Singli. Osiem historii (1) - Zjazd absolwentów - serial

AXN

6.30 CSI: Kryminalne zagadki Las Vegas XII - serial **7.15** Ostry dyżur II - serial **9.10** Castle IV - serial **11.10** MacGyver IV - serial **12.10** MacGyver V - serial **13.10** Dowody zbrodni II - serial **15.10** Agenci NCIS: Hawaje II - serial **17.10** CSI: Kryminalne zagadki Las Vegas V - serial **18.10** CSI: Kryminalne zagadki Las Vegas V - serial **19.10** Castle IV - serial **21.05** Rekrut V - serial **22.05** Rekrut: FBI - serial **23.00** CSI: Kryminalne zagadki Las Vegas V - serial **23.45** CSI: Kryminalne zagadki Las Vegas V - serial **0.45** Castle IV - serial **1.45** Castle IV - serial **2.45** Rekrut V - serial **3.40** Rekrut: FBI - serial **4.35** CSI: Kryminalne zagadki Las Vegas IV - serial

TVP SPORT

6.10 Kolarstwo - Tour de Pologne 2026 - Etap 1: Gdynia - Koszalin **7.40** Piłka nożna Betclic 1. liga: Chrobry Głogów - Odra Opole **9.45** MP w motocrossie: Mnisek **10.10** Gol **11.30** Wioślarstwo - ME, Varese - Finały **12.30** Kronika TdP Junior **12.40** Kolarstwo - Tour de Pologne 2026: Międzyzdroje - Szczecin **17.30** Magazyn 2. ligi piłkarskiej **18.15** Skoki Narciarskie - Letnie Grand Prix, Wisła 2026 **19.25** Skoki do wody - ME - Paryż, 10 m synchro mężczyzn **20.55** Sportowe ABC **21.15** Skoki do wody - ME - Paryż, 3 m kobiet **22.35** Sportowy Wieczór **23.05** Kolarstwo - Tour de Pologne 2026 : Międzyzdroje - Szczecin

EUROSPORT

9.30 Kolarstwo. Tour de France kobiet, 3. etap **10.30** Żeglarstwo. Racind on the Edge **11.00** Wspinaczka. World Series, Praga Finały boulderingu **11.30** Kolarstwo. Studio **12.00** Kolarstwo. Tour de Pologne, 2. etap **16.45** Kolarstwo. Tour de France kobiet, 4. etap **19.00** Kolarstwo. Tour de Pologne, 2. etap **20.00** Snooker. World Open, Yushan **22.00** Kolarstwo. Tour de France kobiet, World Tour, 4. etap **23.00** Kolarstwo. Tour de Pologne, 2. etap

POLONIA 1

6.00 Kabaretowy Szał **8.00** Straż graniczna - serial **10.00** Gorączka w mieście - serial **13.00** Kobra - oddział specjalny - serial **15.05** Klejnot TV **17.05** Ale cyrk **17.45** Coś śmiesznego **18.00** Klejnot TV **21.00** Zagadka tygodnia **21.40** Beczka śmiechu - Inspektor Młot - serial **22.15** Zagadka tygodnia **23.00** Muzyka **23.15** Juwelo **0.00** Kabaretowy Szał bis **1.05** Kabaretowy Szał **4.50** Miłe rozmowy

eprasa.pl 181d53ab4f

TVP 1

7.00 Transmisja Mszy Świętej
7.30 Rodzina święta - Gdy jedno z małżonków choruje - jak przejść przez to razem jako rodzina?
8.00 Serwis Info, Pogoda
8.15 Chłopi (2) - Jarmark - serial
9.15 Ranczo s.VIII (100) - serial
10.05 Komisarz Alex (285) - serial
11.00 Ojciec Mateusz (223) - serial
12.00 Serwis Info
12.10 Agrobiznes
12.40 Magazyn Rolniczy
12.55 Włochy - ostatnie dzikie zakątki - Las niedźwiedzi brunatnych - film dok.
14.00 Splątane losy (16) - serial
15.00 Serwis Info
15.15 Kolarstwo - Tour de Pologne 2026 - Etap 3. - Gorzów - Zielona Góra
17.00 Teleexpress, Pogoda
17.25 Jaka to melodia?
18.05 Reporterzy - magazyn
18.25 Akacjowa 38 (927) - serial
19.30 Program informacyjny 19.30
19.55 Pytanie dnia
20.30 07 zgłoś się (9) - serial
21.55 Operacja Mincemeat - dramat, Wielka Brytania, USA, reż. John Madden, wyk. Rufus Wright, Kelly Macdonald, Colin Firth, Matthew Macfadyen (HIT)
0.15 Kanał - dramat wojenny, reż. Andrzej Wajda, wyk. Teresa Iżewska, Tadeusz Janczar, Wieńczysław Gliński, Stanisław Mikulski, Emil Karewicz
2.00 Zaginiony w akcji II - Początek - film sensacyjny, USA
3.35 Wykrywacz kłamstw

TVP 2

4.35 Na dobre i na złe
5.30 M jak miłość (1809) - serial
6.25 Pożyteczni.pl - magazyn
6.55 Barwy szczęścia (3369) - serial
7.30 Pytanie na śniadanie
11.30 Rodzinka.pl s.III (62) - Walka z lenistwem - serial
12.00 Rodzinka.pl s.III (63) - Bal maturalny - serial
12.35 Koło fortuny - teleturniej
13.15 Panna młoda (162) - serial
14.05 Va Banque - teleturniej
14.35 Na sygnale (891) - Druga twarz - serial
15.05 La Promesa - pałac tajemnic (448) - serial
16.00 Koło fortuny - teleturniej
16.35 Familiada - teleturniej
17.20 Panna młoda (163) - serial
18.15 Va Banque - teleturniej
18.50 Jeden z dziesięciu - teleturniej
19.25 Barwy szczęścia (3369) - serial
20.05 Omnibus - szybcy i mądrzy /33/ - teleturniej
20.35 Omnibus - szybcy i mądrzy /33/ - dogrywka - teleturniej
20.55 Postaw na milion - teleturniej
21.50 Na sygnale (889) - Demolka - serial
22.20 Na sygnale (890) - Czytajcie ulotki - serial
22.55 Berlin Ku'damm s.II - 59 (4) - serial
23.50 Pitbull (18) - serial
0.50 Karol, władca Hiszpanii (17) - serial
1.50 Nasz dom w górach (24) Ramię w ramię, cz. 2 - serial
2.45 Twarze Agaty - film dok.
4.00 Zakończenie dnia

TVN

5.40 Uwaga!
5.55 Ukryta prawda
6.50 Kuchenne rewolucje - program kulinarno - rozrywkowy
7.45 Dzień Dobry Wakacje
11.20 Doradca smaku
11.25 Kuchenne rewolucje - program kulinarno - rozrywkowy
12.35 Ukryta prawda
15.45 Detektywi
16.50 Szpital św. Anny - serial
17.55 Młode gliny - serial
19.00 Fakty, Sport, Pogoda
19.40 Kroniki Tour de Pologne
19.55 Uwaga!
20.15 Na Wspólnej - serial

20.50 U Pana Boga w ogródku - komedia obyczajowa, Polska 2007, reż. Jacek Bromski, wyk. Wojciech Solarz, Agata Kryska, Emilian Kamiński, Małgorzata Sadowska, Krzysztof Dzierma (HIT)
23.20 Troja - film przygodowy, USA, Wielka Brytania 2004, reż. Wolfgang Petersen, wyk. Brad Pitt, Eric Bana, Orlando Bloom, Diane Kruger, Peter O'Toole, Sean Bean, Brian Cox, Brendan Gleeson, Saffron Burrows, Julie Christie
2.40 Detektywi
3.45 Uwaga!
4.00 Wallander - serial

TVP POLONIA

7.30 Pytanie na śniadanie
11.30 Polacy na ratunek Żydom - Rodzina Iwaszkiewiczów
11.50 Przepis dnia s. IV
12.00 Serwis Info
12.10 Wiedźmin (10) - serial
13.05 Giganci nauki - Słońce - teleturniej
14.00 Doktórka - film dok.
15.00 Serwis Info
15.10 Zakochaj się w Polsce - Trzebiatów - magazyn
15.35 20 x 20 lat TVP Kultura - Bartłomiej Topa
16.00 Zaraz wracam (119) - serial
16.30 Barwy szczęścia (3354) - serial
17.00 Teleexpress
17.20 Gra słów. Krzyżówka - /1077/
17.50 Teleexpress Extra
18.15 Decyzja na moście. Opowieść o Zbigniewie Anthonym Kruszewskim - reportaż
18.45 Panorama
19.20 Powstanie Warszawskie dzień po dniu (5) - felieton
19.30 Program informacyjny 19.30
19.55 Pytanie dnia
20.10 Sport, Pogoda
20.25 Miłość nad rozlewiskiem (12, 13) - serial
22.10 To jest grane - wakacyjnie (97)
22.40 Rozmowy (nie)wygodne - Krzysztof Zalewski
23.15 Panorama
23.45 Kabaret Letnią Porą
0.40 Zaraz wracam (119) - serial
1.05 Tour de Pologne - kroniki
1.10 Stacja Innowacja
1.30 Program informacyjny 19.30
1.55 Pytanie dnia
2.15 Echo serca (7) - serial

iTVN

6.10 Diagnoza - serial
6.55 Jestem z Polski
7.45 Dzień Dobry Wakacje - magazyn
11.20 Szpital św. Anny - serial
12.05 Detektywi - serial
12.50 Na Wspólnej - serial
13.15 Wszystkiego słodkiego
13.20 DeFacto - Flesz
13.30 Usterka
13.55 Singielka - serial
14.20 Diagnoza - serial
15.05 Zakochani po uszy - serial
15.30 Wakacje z teściową - program lifestylowy
16.15 W czym do ślubu? - program rozrywkowy
16.40 Sukces nie zna granic
17.30 Szpital św. Anny - serial
18.15 Detektywi - serial
19.00 Fakty
19.35 Młode gliny - serial
20.20 Pogoda
20.25 Uwaga!
20.40 Na Wspólnej - serial
21.05 Szpital św. Anny - serial
21.50 Jestem z Polski
22.35 Porada na weekend 2
23.00 Pułapka 2 - serial
23.50 Zapisane w gwiazdach - serial
0.35 Zagadki losu 2 - serial
1.20 Detektywi - serial
2.05 Dziewczyny z Hollywood
2.20 Świat - magazyn
3.35 Fani czterech kółek
4.20 Fakty
4.55 Pogoda
5.00 Uwaga!
5.15 Młode gliny - serial
6.05 Wszystkiego słodkiego

POLSAT

6.00 Nowy dzień
9.15 Malanowski i Partnerzy
10.20 Trudne sprawy
11.20 Gliniarze
13.25 Dlaczego ja?
15.30 Wydarzenia, Pogoda
15.55 Milionerzy
16.35 Gliniarze
18.50 Wydarzenia, Sport, Pogoda
19.15 Gość Wydarzeń

19.55 Duże dzieci - komedia, USA, 2010, reż. Dennis Dugan, wyk. Adam Sandler, Salma Hayek, Kevin James, Chris Rock, David Spade, Rob Schneider, Maria Bello, Maya Rudolph (HIT)
22.05 Gruby i chudszy 2: Rodzina Klumpów - komedia, USA, 2000, reż. Peter Segal, wyk. Eddie Murphy, Janet Jackson, Larry Miller, John Ales, Anna Maria Horsford, Melinda McGraw, Richard Gant
0.35 Alita: Battle Angel - film sci - fi, USA, Japonia, Kanada, 2019, reż. Robert Rodriguez, wyk. Rosa Salazar, Christoph Waltz, Jennifer Connelly, Mahershala Ali, Ed Skrein,
3.10 Nasz nowy dom
4.15 Kabaretowa Ekstraklasa
4.40 Disco Gramy

POLSAT 2

6.30 Nasz nowy dom **7.30** Na ratunek 112 **8.30** Sekrety rodziny **9.30** Sekrety rodziny **10.30** Sekrety rodziny **11.30** Trudne sprawy **12.30** Dlaczego ja? **14.30** Świat według Kiepskich **15.30** Świat według Kiepskich **16.30** Świat według Kiepskich **17.00** 48H. Zaginieni **19.00** Gliniarze **20.00** Ślad **21.00** Gliniarze **22.00** Tajemnicze zaginięcia kobiet **23.00** Świat według Kiepskich **23.30** Świat według Kiepskich **0.00** Ślad **1.00** Zdrady II **2.05** Wydarzenia wieczorne **2.45** Ewa gotuje **3.45** Interwencja **4.00** SuperLudzie **5.00** Interwencja **5.10** Drwale i inne opowieści Bieszczadu **5.30** Telezakupy TV Okazje

SUPER POLSAT

6.45 SuperLudzie Extra **6.55** Na ratunek 112 **7.55** Doktor Martin **8.55** Doktor Martin **10.00** Wydarzenia 24 **10.30** SuperLudzie **11.00** SuperLudzie **11.35** Świat według Kiepskich **13.30** Bitwa o palety **14.30** Hell's Kitchen - Piekielna Kuchnia **16.00** Ninja Warrior Polska **18.00** Świat według Kiepskich **20.00** Złomiarze **21.00** Bloodshot - film sci - fi, USA, 2019, reż. Dave Wilson, wyk. Vin Diesel, Eiza González, Sam Heughan, Toby Kebbell, Talulah Riley, Guy Pearce, Alex Hernandez **23.25** Sick - horror, USA, 2022, reż. John Hyams **1.00** Świat według Kiepskich **4.00** Nasz nowy dom **5.00** Nasz nowy dom

TVN 24

PASMO „WSTAJESZ I WIESZ" **6.00** Serwis informacyjny co pół godziny **6.52** Konkret24 Weryfikuje **7.00** Serwis informacyjny co pół godziny **9.55** Biznes PASMO „DZIEŃ NA ŻYWO" **10.00** Serwis informacyjny **10.30** Serwis informacyjny **10.55** Biznes co pół godziny **15.00** 15 NA ŻYWO **16.00** Fakty po południu PASMO „WIECZÓR" **18.00** Tak jest **19.15** Serwis informacyjny **19.30** Fakty po Faktach **20.10** Fakty o Świecie **21.00** Polska i Świat **22.00** Szkło kontaktowe **23.00** Dzień po dniu **0.25** Biznes PASMO „PROGRAM POWTÓRKOWY" **0.45** Fakty po Faktach **1.30** Tak jest **2.35** Nowa Maja w ogrodzie

TVP KULTURA

6.45 Tamte lata, tamte dni - Anna Radwan - magazyn
7.25 Rawhide (22) - Incydent z czystym złem - western, USA
8.30 Rzecz Polska - Skuter Osa
9.00 Niewiarygodne przygody Marka Piegusa (5, 6) - serial
10.15 Brzezina - dramat, Polska
12.00 Tajemnice kultowych seriali (6) - Dom - cykl dok.
13.00 Kulturalni - /29/ - magazyn
14.00 Serialowa nostalgia - Noce i dnie (1) - serial
15.15 Zakochany anioł - komedia romantyczna, Polska
17.05 Niewiarygodne przygody Marka Piegusa (7, 8) - serial
18.10 Muzeum Polskiej Piosenki - /52/ - „Wyszłam za mąż, zaraz wracam" - Ewa Bem
18.30 Informacje kulturalne
18.55 Rawhide s. II (23) - Incydent w Dniu Zmarłych - western, USA
20.00 Powrót Sherlocka Holmesa (10) - serial
21.10 Panorama kina polskiego - Polowanie na ćmy - dramat, Polska, reżMichał Rogalski (HIT)
23.15 Informacje kulturalne
23.45 Kino bez granic - C'mon C'mon - dramat, USA
1.50 Enter Enea Festival 2025 - BLU/BRY - koncert
2.55 Muzyka w zabytkach - Muzyka Alhambry - dok.
3.55 Podróże z historią s. II (17) - Sekrety browarnego kotła
4.35 Fajna dziewczyna! - Simona Kossak we wspomnieniach leśników - film dok.

TVP HISTORIA

5.45 Był taki dzień - 5 sierpnia
5.50 Fake czy historia?
6.35 Wojownicy czasu - cykl dok.
8.30 Tajemnica Enigmy (8) - serial
9.15 Tajemnice początków Polski - Droga do Królestwa - dok.
10.15 Cietrzew. Ptak wielu odcieni - film dok.
10.45 W sercu Ameryki - New Mexico
11.45 Wszystkie kolory świata - Capri i jej siostry. Wyspy romantyczne - serial dok.
12.55 Starożytny Egipt. Kronika Imperium - Piramidy
14.00 Królowie (73) Zdrada - serial
14.35 Czterej pancerni i pies (16) - Daleki patrol - serial
15.40 Sensacje XX wieku - Goering - cykl dok.
16.45 Sensacje XX wieku - Pucz Janajewa, cz. 1, 2 - cykl dok.
17.40 Sensacje XX wieku - Nieznana wojna - cykl dok.
18.20 Kolumbowie (1) - Śmierć po raz pierwszy - serial
19.25 Port Wojenny Gdynia 1923 - 1939 - film dok.
20.05 Oficerowie (11) - serial
21.00 Zapomniane agentki II wojny światowej (6)
22.00 Rzeź Woli - film dok.
23.05 Sensacje XX wieku - Wallenberg - cykl dok.
0.10 Sensacje XX wieku - Wojna polsko - bolszewicka 1920 rok
1.15 Encyklopedia II wojny światowej - M - Maginota Linia
1.50 Oficerowie (11) - serial
2.35 Czterej pancerni i pies (16) - Daleki patrol - serial

TV 4

6.00 Strażnik Teksasu
6.55 Strażnik Teksasu
7.55 Bogaty Dom - Biedny Dom
8.55 Policjantki i Policjanci
9.55 Policjantki i Policjanci
10.55 Na ratunek 112
11.25 Na ratunek 112
11.55 Dlaczego ja?
12.55 Dlaczego ja?
13.55 Trudne sprawy
14.55 Trudne sprawy
15.55 Trudne sprawy
16.55 Policjantki i Policjanci
18.00 Łowcy Skarbów. Kto da więcej
19.00 Policjantki i Policjanci
20.00 Uroczysko
20.30 Uroczysko
21.05 Sprawiedliwi. Trójmiasto
22.05 Sprawiedliwi - Wydział Kryminalny
23.00 Borys - film sensacyjny, Polska, 2021, reż. Jakub Świderski, wyk. Dominik Dąbrowski, Annie Ostrowska, Michał Kula (HIT)
0.35 Love Island. Wyspa miłości
1.40 Hardkorowy lombard
2.40 Interwencja
2.55 Śmierć na 1000 sposobów

TTV

7.05 Sport
7.10 Express
7.35 DeFacto
8.00 DeFacto
8.30 Kartoteka
9.35 Kartoteka
10.35 Detektywi
11.35 Detektywi
12.35 Zakup w ciemno
13.35 Zakup w ciemno
14.35 Nic do zgłoszenia
15.35 Złomowisko PL
16.45 Express, Pogoda, Sport
17.05 Gogglebox. Przed telewizorem
18.05 Zakup w ciemno Extra
18.40 Gogglebox. Przed telewizorem
19.45 Express, Pogoda
20.05 Zakup w ciemno
21.05 Zakup w ciemno Extra
21.45 Express, Pogoda
22.00 Idź na całość
23.00 Gogglebox. Przed telewizorem
23.30 Gogglebox. Przed telewizorem
0.00 Nic do zgłoszenia
1.00 Życie na kredycie
1.35 Życie na kredycie
2.10 Dobra robota
3.10 Detektywi. Na zlecenie
3.55 Detektywi. Na zlecenie

TVN 7

5.20 Ten moment
5.55 Szkoła - program obyczajowy
8.45 Ukryta prawda
11.50 W - 11 Wydział Śledczy - program kryminalny
13.55 Kryminalni - serial
15.00 Szpital - program obyczajowy
17.00 Sędzia Anna Maria Wesołowska
18.00 SOS. Ekipy w akcji
19.00 Ukryta prawda
20.00 Magic Mike: Ostatni taniec - komediodramat, USA 2023, reż. Steven Soderbergh, wyk. Channing Tatum, Salma Hayek, Ayub Khan - Din, Jemelia George (HIT)
22.30 Szeregowiec Ryan - film wojenny, USA 1999, reż. Steven Spielberg, wyk. Tom Hanks, Edward Burns, Tom Sizemore, Matt Damon, Vin Diesel, Ted Danson
1.50 Wakacje w krzywym zwierciadle - komedia, USA 1983, reż. Harold Ramis, wyk. Chevy Chase, Imogene Coca, Beverly D'Angelo, Randy Quaid
3.55 Żyjąc z potworem
4.45 Usterka

TV PULS

6.00 Policjanci z Miami - serial
8.00 Kobra - oddział specjalny - serial
10.00 Zaklinaczka duchów - serial
11.00 Kotka - serial
12.00 Nie igraj z aniołem - serial
13.00 Wspaniałe stulecie - serial
14.00 Kurierzy - serial
15.00 Lombard: Życie pod zastaw
17.00 Kurierzy - serial
18.00 Lombard: Życie pod zastaw
20.00 Bogowie Egiptu - film przygodowy, USA, Australia 2016, reż. Alex Proyas, wyk. Brenton Thwaites, Chadwick Boseman, Courtney Eaton, Elodie Yung (HIT)
22.20 Beowulf: Droga do sprawiedliwości - film przygodowy, Kanada 2005, reż. Sturla Gunnarsson, wyk. Gerard Butler, Sarah Polley, Stellan Skarsgard, Tony Curran
0.20 Rewolwer - dramat sensacyjny, Francja 2005, reż. Guy Ritchie, wyk. André Benjamin, Jason Statham, Ray Liotta, Terence Maynard
2.25 Dzielnica strachu - serial
3.25 Lombard: Życie pod zastaw

TV REPUBLIKA

8.00 Michał Rachoń **9.01** Po **9.00** **10.01** Po **10.00** **11.01** Po **11.00** **12.00** W samo południe **12.30** Republika dzień - serwis informacyjny **12.45** Republika dzień **16.15** Republika dzień **16.55** Express Republiki **17.10** Express Republiki+ **17.35** Miłosz Kłeczek zaprasza **18.55** Sport w Republice **18.58** Prognoza pogody **19.00** Dzisiaj - serwis informacyjny **20.20** Gość „Dzisiaj" **20.50** W punkt **22.15** Piachem w tryby **22.55** Mówi się **23.20** Codziennie *****burza **23.35** Republika wieczór **0.10** Ekonomia raport - flash **0.15** Express Republiki **0.30** Express Republiki+ **0.50** Poland Daily **0.59** Poland Daily

STOPKLATKA

7.50 Robert Makłowicz **9.40** Zagadki kryminalne panny Fisher - serial **10.55** Górski lekarz - serial **12.55** Zagadki kryminalne panny Fisher - serial **14.00** Zajazd. Będzie się działo - serial **16.00** Katastrofy w przestworzach **19.00** Aukcja w ciemno **20.00** Dobre zabijanie - dramat wojenny, USA **22.05** Bez przedawnienia - thriller, USA **0.20** Hitmen. Żywi lub martwi - film akcji

TV 6

6.00 Więzienie **6.55** Policjantki i Policjanci **8.55** Kobra - oddział specjalny **10.55** 48H. Zaginieni **13.55** Policjantki i Policjanci **14.55** Uroczysko **15.25** Uroczysko **15.55** Kobra - oddział specjalny **18.05** Strażnik Teksasu nowy **19.05** Strażnik Teksasu nowy **20.05** CSI: Kryminalne zagadki Nowego Jorku **22.00** Czarna lista **23.00** Sprawiedliwi - Wydział Kryminalny **1.55** Kości **2.55** Cobra Kai

TELE 5

7.00 Gorączka złota - serial **8.00** Muzyka **8.10** GaleriaDasBeste **9.50** Muzyka **10.00** Auto zakup **11.00** Muzyka **11.10** Telezakupy **12.50** Muzyka **13.00** Znachor (2) - drama **14.25** Straż graniczna - serial **15.00** Gorączka złota - serial **17.00** Orange Is the New Black - serial **19.20** Coś śmiesznegoo **20.00** Kabaretowy Szał **22.45** Coś śmiesznego **23.00** Gorączka złota - serial

ITVS

5.21 Śląska karuzela **6.32** Klachy i Lachy **7.32** Kuchnia po śląsku **7.57** Kuchnia po śląsku **8.22** Przy muzyce po śląsku **9.42** Szlagierowa biesiada **11.12** Koncert życzeń **12.00** Perły Śląska **12.25** KONCERT TVS **13.58** Muzyczny kącik Damiana Holeckiego **14.43** Klachy i Lachy **16.03** Przy muzyce po śląsku **16.23** Przy muzyce po śląsku **16.43** Przy muzyce po śląsku **17.03** Szlagierowa biesiada **18.36** Koncert życzeń **20.00** Koncert życzeń **21.24** Śląska karuzela **22.35** Klachy i Lachy **23.35** Kuchnia po śląsku **0.00** Przy muzyce po śląsku **0.20** Przy muzyce po śląsku **0.40** Przy muzyce po śląsku **1.00** Szlagierowa biesiada **2.33** Koncert życzeń

SILESIA

6.00 Telesprzedaż **10.00** Dzisiaj w regionie **10.05** Pogoda **10.20** Muzyczne dzień dobry **12.05** Dzisiaj w regionie **12.10** Pogoda **12.25** Muzyczne dzień dobry **13.35** Emeryci na tropie - serial **14.40** Doktor Kleist - lekarz rodzinny - serial **15.45** Doktor z alpejskiej wioski - serial **16.50** Wydział kryminalny Kitzbühel - serial **17.55** Doktor z alpejskiej wioski - serial **18.50** Doktor Kleist - lekarz rodzinny - serial **19.50** Kino TVS: Rosamunde Pilcher **21.50** Kino TVS: Rosamunde Pilcher **23.35** Doktor z alpejskiej wioski - serial **0.30** Doktor Kleist - lekarz rodzinny - serial **1.35** Wydział kryminalny Kitzbühel - serial

TV TRWAM

14.20 Muzyczne chwile **14.30** Cysters **15.00** Wielkopolanie nad Wisłą, cz. I - Ignacy hrabia Mielżyński **15.50** Ma się rozumieć **16.00** Informacje dnia **16.10** Na zdrowie **16.30** Rozmowy o edukacji **17.00** Po stronie prawdy **17.55** Poczet Wielkich Polaków **18.00** Anioł Pański **18.05** Informacje dnia **18.15** Rozmowy niedokończone **19.20** Odnaleźć siebie **19.30** Bóg z nami **20.00** Informacje dnia **20.20** Różaniec **20.50** Myśląc Ojczyzna **21.00** Apel Jasnogórski **21.20** Informacje dnia **21.40** Polski Punkt Widzenia **22.00** Przetrwaliśmy **22.30** Ulmowie. Droga do świętości **23.30** Brygada Świętokrzyska

KINO POLSKA

6.00 Polska z góry. Zamki, dworki i pałace s. 3 **6.25** Polska z góry. Zamki, dworki i pałace s. 4 **6.50** Polska Kronika Filmowa **7.15** Podróże Kapitana Klipera **7.40** Bolek i Lolek **8.00** Reksio s. 1 **8.30** Syn szczęścia - kr. metr. **8.50** 7 życzeń - Być dorosłym - serial **9.55** Potop Redivivus - film historyczny, Polska **13.50** Noce i dnie cz. 1, 2 - dramat obyczajowy, Polska **17.50** Czterej pancerni i pies - serial **18.50** Stawka większa niż życie s. 1 - serial **20.00** Prawo ojca - dramat sensacyjny, Polska **22.05** Supermarket - thriller, Polska **23.50** Jezioro słone - komediodramat, Polska **2.25** Co dzień bliżej nieba - film obyczajowy, Polska **4.40** Najpiękniejsze fajerwerki ever - kr. metr.

ALE KINO+

6.30 Polska z góry **7.00** Przybieżeli - film kr. metr. **7.35** Miss mokrego podkoszulka - komedia **8.50** The Office PL - serial **9.25** The Office PL - serial **10.00** Grantchester 10 - serial **12.05** Vera 11 - serial **14.00** Klub wtorkowy - komediodramat, Szwecja 2022 **16.00** W 80 dni dookoła świata - film przygodowy, Niemcy, USA, Wielka Brytania, Irlandia 2004 **18.15** Vera 11 - serial **20.10** Oxen 2 - serial **21.10** Oxen 2 - serial **22.15** Largo Winch 3: Cena pieniądza - film przygodowy, Francja 2024 **0.25** Pokonani - serial **1.25** Pokonani - serial **2.25** Klangor - serial **3.20** Narysuj mnie - dramat obyczajowy, Polska

AXN

6.00 CSI: Kryminalne zagadki Las Vegas XII - serial **7.30** Ostry dyżur II - serial **9.25** Castle IV - serial **11.25** MacGyver V - serial **13.15** Dowody zbrodni II - serial **15.10** Agenci NCIS: Hawaje II - serial **17.10** CSI: Kryminalne zagadki Las Vegas V - serial **19.05** Castle IV - serial **21.05** Walker: Strażnik Teksasu II - serial **22.05** Walker: Strażnik Teksasu II - serial **23.00** CSI: Kryminalne zagadki Las Vegas V - serial **23.50** CSI: Kryminalne zagadki Las Vegas V - serial **0.50** Castle IV - serial **1.50** Castle IV - serial **2.45** Walker: Strażnik Teksasu II - serial **3.40** Walker: Strażnik Teksasu II - serial **4.35** CSI: Kryminalne zagadki Las Vegas IV - serial

TVP SPORT

6.15 Kolarstwo - Tour de Pologne 2026 - Etap 2: Międzyzdroje - Szczecin **7.45** Piłka nożna - Orlen Ekstraliga kobiet: Legia Ladies - Pogoń Szczecin **9.45** Skoki Narciarskie - Letnie Grand Prix, Wisła 2026 **11.00** Pełnosprawni **11.30** Kronika TdP Junior **11.40** Kolarstwo - Tour de Pologne 2026: Gorzów - Zielona Góra **17.30** Karate: Champion of Champions, Tokio 2026 **18.25** Skoki do wody - ME - Paryż, 10 m synchro MIX **19.20** Sportowe ABC **19.40** Skoki do wody - ME - Paryż, 3 m mężczyzn **21.10** Transmisja **22.00** Transmisja **22.15** Transmisja **23.05** Transmisja **23.45** Sportowy wieczór

EUROSPORT

12.00 Kolarstwo. Tour de Pologne, 3. etap **16.45** Kolarstwo. Tour de France kobiet, 5. etap **18.30** Kolarstwo. Studio **19.00** Kolarstwo. Tour de Pologne, 3. etap **20.00** Trail running. GT World Series, Pitztal, Austria Podsumowanie **20.30** Snooker. MŚ, Sheffield, Wielka Brytania Finał, 4. sesja **22.00** Żeglarstwo. Racind on the Edge **22.30** Kolarstwo. Tour de France kobiet, World Tour, 5. etap **23.30** Kolarstwo. Tour de Pologne, World Tour 3. etap

POLONIA 1

6.00 Kabaretowy **8.00** Straż graniczna - serial **10.00** Gorączka w mieście - serial **13.00** Kobra - oddział specjalny - serial **15.05** Klejnot TV **17.05** Ale cyrk **17.45** Coś śmiesznego **18.00** Klejnot TV **21.00** Zagadka tygodnia **21.45** Klub Magii **22.30** Zagadka tygodnia **23.15** Juwelo **0.00** Kabaretowy Szał bis **1.00** Kabaretowy Szał **2.05** Kabaretowy Szał **3.00** Kabaretowy Szał

eprasa.pl 181d53ab4f

CZWARTEK 6 SIERPNIA

TVP 1

7.00 Transmisja Mszy Świętej
7.30 Dobre historie - Caritas Zator
8.00 Serwis Info, Pogoda
8.15 Chłopi (3) - serial
9.15 Ranczo s.VIII (101) - serial
10.05 Komisarz Alex (286) - serial
11.00 Ojciec Mateusz (224) - serial
12.00 Serwis Info
12.10 Agrobiznes
12.40 To się opłaca - magazyn
13.00 Włochy - ostatnie dzikie zakątki - Wąwóz - wielki kanion Włoch - film dok.
14.00 Splątane losy (17) - serial
15.00 Serwis Info
15.15 Kolarstwo - Tour de Pologne 2026 - Etap 4. Żagań - Karpacz
17.00 Teleexpress, Pogoda
17.25 Jaka to melodia?
18.05 Reporterzy - magazyn
18.25 Akacjowa 38 (928) - serial
19.30 Program informacyjny 19.30
19.55 Pytanie dnia
20.10 Sport , Pogoda
20.30 Ojciec Mateusz (444) - serial
21.25 Sprawa dla reportera
22.20 Tour de Pologne - kroniki
22.30 Film dok.
23.40 Morderstwa na Cote Bleue
HIT - film kryminalny, Francja, reż. Marjolaine De Lecluse, wyk. Alexandra Vandernoot, Jean - Pierre Foucault, Roby Schinasi, Garance Thenault
1.20 Kanał - dramat wojenny, reż. Andrzej Wajda, wyk. Teresa Iżewska, Tadeusz Janczar, Wieńczysław Gliński, Stanisław Mikulski, Emil Karewicz
3.30 Wykrywacz kłamstw

TVP 2

4.30 Na dobre i na złe
5.30 M jak miłość (1810) - serial
6.25 Operacja zdrowie - Stłuszczeniowa choroba wątroby
6.55 Barwy szczęścia (3370) - serial
7.30 Pytanie na śniadanie
11.30 Rodzinka.pl s.III (64) - serial
12.00 Rodzinka.pl s.III (65) - serial
12.35 Koło fortuny - teleturniej
13.15 Panna młoda (163) - serial
14.05 Va Banque - teleturniej
14.35 Na sygnale (892) - serial
15.05 La Promesa - pałac tajemnic (449) - serial
16.00 Koło fortuny - teleturniej
16.35 Familiada - teleturniej
17.20 Panna młoda (164) - serial
18.15 Va Banque - teleturniej
18.50 Jeden z dziesięciu - teleturniej
19.25 Barwy szczęścia (3370) - serial
20.05 Omnibus - szybcy i mądrzy /34/ - teleturniej
20.55 Kocham Cię, Polsko!
22.25 Czas honoru - Powstanie (3) - Hotel Victoria - serial
23.20 Czas honoru - Powstanie (4) - serial
0.15 Pitbull (19) - serial
1.15 Wszystko będzie dobrze
HIT - dramat obyczajowy, reż. Tomasz Wiszniewski, wyk. Adam Werstak, Robert Więckiewicz, Izabela Dąbrowska, Beata Kawka, Daniel Mąkolski, Jarosław Gruda, Janusz Chabior, Janusz Kłosiński
3.00 Kruk s.III - Jak tu ciemno (5) - serial
3.45 Kruk s.III - Jak tu ciemno (6) - serial
4.30 Zakończenie dnia

TVN

5.40 Uwaga!
5.55 Ukryta prawda
6.50 Kuchenne rewolucje - program kulinarno - rozrywkowy
7.45 Dzień Dobry Wakacje
11.20 Doradca smaku
11.25 Kuchenne rewolucje - program kulinarno - rozrywkowy
12.35 Ukryta prawda
15.45 Detektywi
16.50 Szpital św. Anny - serial
17.55 Młode gliny - serial
19.00 Fakty, Sport, Pogoda
19.40 Kroniki Tour de Pologne
19.55 Uwaga!
20.15 Na Wspólnej - serial
20.50 Kuchenne rewolucje - program kulinarno - rozrywkowy

22.00 Dziewczyna moich koszmarów
HIT - komedia romantyczna, USA 2007, reż. Peter Farrelly, Bobby Farrelly, wyk. Ben Stiller, Michelle Monaghan, Malin Akerman, Jerry Stiller
0.15 Dzień, w którym przyjdzie tata - komedia, Francja 2012, reż. Martin Valente, wyk. Gérard Jugnot, François Berléand, Olivia Ruiz, Jamie Bamber
2.25 Uwaga!
2.45 Kwatery Hitlera
3.50 Detektywi
4.50 Nauka jazdy

TVP POLONIA

7.30 Pytanie na śniadanie
11.30 Stacja Innowacja
11.50 Przepis dnia s. IV
12.00 Serwis Info
12.10 Miłość nad rozlewiskiem (12 - 3) - serial
13.50 Daję słowo - Maciej Orłoś - Izabela Trojanowska
14.40 Turystyczna Jazda
15.00 Serwis Info
15.10 Tamte lata, tamte dni - Krystyna Zachwatowicz
15.40 Słownik polsko@polski
16.10 Urszula Sipińska - widowisko rozrywkowe, reż. Jerzy Gruza
16.30 Barwy szczęścia (3355) - serial
17.00 Teleexpress
17.20 Gra słów. Krzyżówka
17.50 Teleexpress Extra
18.15 Grecja - Samos
18.45 Panorama
19.20 Powstanie Warszawskie dzień po dniu (6) - felieton
19.30 Program informacyjny 19.30
19.55 Pytanie dnia
20.10 Sport, Pogoda
20.25 Ranczo s. III (31) - serial
21.20 Polonia 24. Tygodnik
22.25 Ekstradycja I (1) - serial
23.20 Panorama
23.50 Wanda. Ostatnia z oddziału - film dok.
0.40 Rodzinka.pl s. XV (275) - serial
1.10 Tour de Pologne - kroniki
1.12 Kresy znane (5) - serial
1.30 Program informacyjny 19.30
1.55 Pytanie dnia
2.05 Sport , Pogoda
2.15 Ojciec Mateusz (319 - 320) - serial
3.50 Polacy Światu

iTVN

6.10 Diagnoza - serial
6.55 Jestem z Polski
7.45 Dzień Dobry Wakacje
11.20 Szpital św. Anny - serial
12.05 Detektywi - serial
12.50 Na Wspólnej - serial
13.15 Wszystkiego słodkiego
13.20 DeFacto - Flesz
13.30 W czym do ślubu? - program rozrywkowy
13.55 Singielka - serial
14.20 Diagnoza - serial
15.05 Julia - serial
15.30 Kuchenne rewolucje
16.15 Życie na kredycie
16.40 Weekendowa metamorfoza - program rozrywkowy
17.25 Wszystkiego słodkiego
17.30 Szpital św. Anny - serial
18.15 Detektywi - serial
19.00 Fakty, Pogoda
19.35 Młode gliny - serial
20.25 Uwaga!
20.40 Na Wspólnej - serial
21.05 Szpital św. Anny - serial
21.50 Pojedynek na podróże
22.35 Usterka
23.00 Ciężarówką przez Malezję
23.45 Zapisane w gwiazdach - serial
0.30 Jestem z Polski
1.15 Detektywi - serial
2.00 Wszystkiego słodkiego
2.05 Dziewczyny z Hollywood - program rozrywkowy
2.20 Świat - magazyn
3.35 Sukces nie zna granic - program rozrywkowy
4.20 Fakty, Pogoda
5.00 Uwaga!
5.15 Młode gliny - serial
6.05 Wszystkiego słodkiego

POLSAT

6.00 Nowy dzień
9.15 Malanowski i Partnerzy
10.20 Trudne sprawy
11.20 Gliniarze
13.25 Dlaczego ja?
15.30 Wydarzenia, Pogoda
15.55 Milionerzy
16.35 Gliniarze, Gliniarze
18.50 Wydarzenia, Sport, Pogoda
19. 15 Gość Wydarzeń
19.55 Andrea Bocelli. Wielki jubileusz 30 - lecia występów

22.20 Jerry Maguire - dramat
HIT obyczajowy, USA, 1996, reż. Cameron Crowe, wyk. Tom Cruise, Cuba Gooding Jr, Renée Zellweger, Kelly Preston, Jerry O'Connell, Jay Mohr, Bonnie Hunt, Regina King
1.20 Cztery Gwiazdki - komediodramat, Niemcy, USA, 2008, reż. Seth Gordon, wyk. Reese Witherspoon, Vince Vaughn, Mary Steenburgen, Robert Duvall, Sissy Spacek, Jon Voight, Jon Favreau
3.10 Nasz nowy dom
4.15 Kabaretowa Ekstraklasa
4.40 Disco Gramy
5.25 Telezakupy TV Okazje

POLSAT 2

6.30 Nasz nowy dom **7.30** Na ratunek 112 **8.30** Sekrety rodziny **9.30** Sekrety rodziny **10.30** Sekrety rodziny **11.30** Trudne sprawy **12.30** Dlaczego ja? **14.30** Świat według Kiepskich **15.30** Świat według Kiepskich **16.30** Świat według Kiepskich **17.00** 48H. Zaginieni **19.00** Gliniarze **20.00** Ślad **21.00** Gliniarze **22.00** Komisarz Mama **23.00** Świat według Kiepskich **23.30** Świat według Kiepskich **0.00** Ślad **1.00** Zdrady II **2.05** Wydarzenia wieczorne **2.45** Ewa gotuje **3.45** Interwencja **4.00** SuperLudzie **5.00** Interwencja **5.10** Drwale i inne opowieści Bieszczadu **5.30** Telezakupy TV Okazje

SUPER POLSAT

6.45 SuperLudzie Extra **7.00** Na ratunek 112 **8.00** Doktor Martin **9.00** Doktor Martin **10.00** Wydarzenia 24 **10.30** SuperMocni **11.00** SuperMocni **11.30** Świat według Kiepskich **13.35** Bitwa o palety **14.35** Hell's Kitchen - Piekielna Kuchnia **16.05** Ninja Warrior Polska **18.00** Świat według Kiepskich **20.00** Złomiarze **21.00** Plan ucieczki 2 - film kryminalny, Chiny, USA, 2018, reż. Steven C. Miller, wyk. Sylvester Stallone, Dave Bautista, Xiaoming Huang, Jesse Metcalfe, 50 Cent, Wes Chatham, Titus Welliver, Jaime King **23.00** Nigdy więcej - thriller **1.25** Świat według Kiepskich **3.55** Nasz nowy dom

TVN 24

PASMO „WSTAJESZ I WIESZ" **6.00** Serwis informacyjny co pół godziny **6.52** Konkret24 Weryfikuje **7.00** Serwis informacyjny co pół godziny **9.55** Biznes PASMO „DZIEŃ NA ŻYWO" **10.00** Serwis informacyjny, Biznes co pół godziny **15.00** 15 NA ŻYWO **16.00** Fakty po południu PASMO „WIECZÓR" **18.00** Tak jest **19.15** Serwis informacyjny **19.30** Fakty po Faktach **20.10** Fakty o Świecie **21.00** Polska i Świat **22.00** Szkło kontaktowe **23.00** Dzień po dniu **0.25** Biznes PASMO „PROGRAM POWTÓRKOWY" **0.45** Fakty po Faktach **1.30** Tak jest **2.35** Nowa Maja w ogrodzie **3.00** Akademia ogrodnika

TVP KULTURA

6.15 Gwiazdozbiór TVP Rozrywka - Halina Kunicka
6.45 Tamte lata, tamte dni - Jacek Poniedziałek
7.25 Rawhide s. II - Incydent w Dniu Zmarłych - western
8.30 Informacje kulturalne
9.00 Niewiarygodne przygody Marka Piegusa - serial
10.10 Zakochany anioł - komedia romantyczna
12.00 Reżyserzy s. II - John Huston 2 sezon 2 - cykl dok.
13.00 Pióro i rewolwer - film dok.
13.45 Noce i dnie - serial
14.55 Papusza - dramat
17.15 Niewiarygodne przygody Marka Piegusa - serial
17.40 Rodzina Leśniewskich - Przeprowadzka - serial
18.15 Dzień, w którym umarła gwiazda rocka - Hank Williams - cykl dok.
18.55 Rawhide s. II - Incydent z fajerwerkami - western
20.00 Powidoki - dramat obyczajowy, reż. Andrzej Wajda, wyk. Bogusław Linda, Aleksandra Justa, Bronisława Zamachowska, Zofia Wichłacz
HIT
21.55 Sting. A free man, Francja
23.05 Panorama kina polskiego - Polowanie na ćmy - dramat
1.15 Kino nocne - Handlarz cudów - dramat, Polska, Szwecja
3.05 Informacje kulturalne
3.35 Podróże z historią s. II Radek wstępuje do zakonu
4.20 Jamie Wyeth. artysta bezkompromisowy - film dok.

TVP HISTORIA

5.55 Był taki dzień - 6 sierpnia
6.00 Fake czy historia?
6.45 Było, nie minęło
8.40 Kolumbowie (1) - serial
9.45 Lena na Bałkanach (3). - Dunaj
10.20 Wszystkie kolory świata - Norwegia. Wyprawa na daleką północ - serial dok.
11.25 Ex Libris - magazyn
11.50 Podziemne Włochy s. II - Katania - serial dok.
12.50 Zapomniane agentki II wojny światowej (6). - cykl dok.
14.00 Królowie (74) Król kontra kardynał - serial
14.35 Czterej pancerni i pies (17) - Klin - serial
15.40 Sensacje XX wieku
18.10 Kolumbowie (2) - Żegnaj Baśka - serial
19.15 Ex Libris (611) - magazyn
19.45 Flesz historii
20.10 Oficerowie (12) - Słowo honoru - serial
21.05 Zapomniana granica Europy
22.05 Matka wołyńskich sierot, reż. Maria Pisarek
23.15 Sensacje XX wieku
1.20 Encyklopedia II wojny światowej - U - boot, cz. 1 -
1.55 Oficerowie (12) - Słowo honoru - serial
2.40 Czterej pancerni i pies (17) - Klin - serial
3.40 Wojownicy czasu - Hajda na czambuły, czyli Narol 1672
4.10 Wojownicy czasu - Wunderwaffe nad Polską, czyli Blizna 1941 (90) - cykl dok.

TV 4

6.00 Strażnik Teksasu nowy
7.00 Strażnik Teksasu nowy
8.00 Bogaty Dom - Biedny Dom
8.55 Policjantki i Policjanci
10.55 Na ratunek 112
11.55 Dlaczego ja?
13.55 Trudne sprawy
16.55 Policjantki i Policjanci
18.00 Łowcy Skarbów. Kto da więcej
19.00 Policjantki i Policjanci
20.00 Uroczysko
20.30 Uroczysko
21.00 Sprawiedliwi. Trójmiasto
22.00 Sprawiedliwi - Wydział Kryminalny
23.00 Krwawa rozgrywka - film sensacyjny, Chiny, Hong Kong, 2017, reż. Leo Zhang, wyk. Jackie Chan, Show Lo, Na - Na OuYang, Erica Xia - Hou, Callan Mulvey, Tess Haubrich, Kim Gyngell, Damien Garvey
HIT
1.20 Love Island. Wyspa miłości
2.20 Hardkorowy lombard
2.55 Śmierć na 1000 sposobów
3.25 LUBIĘ DISCO!
4.25 Top 10 - Lista Przebojów

TTV

7.05 Sport, Express
7.35 DeFacto
8.00 DeFacto
8.30 Kartoteka
9.35 Kartoteka
10.35 Detektywi
11.35 Detektywi
12.35 Zakup w ciemno
13.35 Zakup w ciemno
14.35 Nic do zgłoszenia
15.35 Złomowisko PL
16.45 Express, Pogoda, Sport
17.05 Gogglebox. Przed telewizorem
18.05 Nauka Jazdy
18.40 Gogglebox. Przed telewizorem
19.45 Express, Pogoda
20.05 Zakup w ciemno
21.05 Zakup w ciemno Extra
21.45 Express, Pogoda
22.00 Życie na kredycie
22.30 Życie na kredycie
23.05 Żony Podlasia
0.05 99 - Gra o wszystko. VIP
0.35 99 - Gra o wszystko. VIP
1.05 Orzeł czy Reszka
2.05 Dobra robota
2.40 Osadzone. Blok F
3.10 Osadzone. Blok F
3.45 Damy i wieśniaczki. Ukraina

TVN 7

5.20 Ten moment
5.55 Szkoła - program obyczajowy
8.45 Ukryta prawda
11.50 W - 11 Wydział Śledczy - program kryminalny
13.55 Kryminalni - serial
15.00 Szpital - program obyczajowy
17.00 Sędzia Anna Maria Wesołowska
18.00 SOS. Ekipy w akcji
19.00 Ukryta prawda
20.00 Nieoczekiwana zmiana miejsc - komedia, USA 1983, reż. John Landis, wyk. Eddie Murphy, Dan Aykroyd, Ralph Bellamy, Don Ameche
HIT
22.35 Sherlock Holmes - film sensacyjny, USA, Wielka Brytania, Niemcy 2009, reż. Guy Ritchie, wyk. Robert Downey Jr, Jude Law, Rachel McAdams
1.05 Romeo musi umrzeć - film sensacyjny, USA 2000, reż. Andrzej Bartkowiak, wyk. Jet Li, Aaliyah, Delroy Lindo, Isaiah Washington, Russell Wong, Henry O, D.B. Woodside
3.30 Zgłoś remont
4.25 Fachowcy

TV PULS

6.00 Policjanci z Miami - serial
8.00 Kobra - oddział specjalny - serial
10.00 Zaklinaczka duchów - serial
11.00 Kotka - serial
12.00 Nie igraj z aniołem - serial
13.00 Wspaniałe stulecie - serial
14.00 Kurierzy - serial
15.00 Lombard: Życie pod zastaw
17.00 Kurierzy - serial
18.00 Lombard: Życie pod zastaw
20.00 Test na teściów - komedia, Francja, Belgia 2024, reż. Julien Hervé, wyk. Christian Clavier, Didier Bourdon, Marianne Denicourt, Sylvie Testud
HIT
22.00 Jak dogryźć mafii - komedia sensacyjna, USA 2017, reż. Mark Cullen, wyk. Bruce Willis, Famke Janssen, Jason Momoa, John Goodman
23.55 Smak zemsty. Peppermint - thriller, Hongkong, USA 2018, reż. Pierre Morel, wyk. Jennifer Garner, John Gallagher Jr, John Ortiz, Juan Pablo Raba
2.00 Dzielnica strachu - serial
3.00 Lombard: Życie pod zastaw
4.00 Menu na miarę

TV REPUBLIKA

8.00 Michał Rachoń **9.01** Po **9.00 10.01** Po **10.00 11.01** Po **11.00 12.00** W samo południe **12.30** Republika dzień - serwis informacyjny **12.45** Republika dzień **16.15** Republika dzień **16.55** Express Republiki **17.10** Express Republiki+ **17.35** Miłosz Kłeczek zaprasza **18.55** Sport w Republice **18.58** Prognoza pogody **19.00** Dzisiaj - serwis informacyjny **20.20** Gość „Dzisiaj" **20.50** W punkt **22.15** Piachem w tryby **22.55** Mówi się **23.20** Codziennie *****burza **23.35** Republika wieczór **0.10** Ekonomia raport - flash **0.15** Express Republiki **0.30** Express Republiki+ **0.50** Poland Daily **0.59** Poland Daily

STOPKLATKA

9.40 Zagadki kryminalne panny Fisher - serial **10.55** Górski lekarz - serial **12.55** Zagadki kryminalne panny Fisher - serial **14.00** Zajazd. Będzie się działo - serial **16.00** Katastrofy w przestworzach **19.00** Aukcja w ciemno **20.00** Złap mnie, jeśli potrafisz - dramat kryminalny, Kanada, USA **22.55** Oczy smoka - dramat kryminalny, USA **0.50** Mgła - horror, Kanada, USA

TV 6

6.00 Więzienie **6.55** Policjantki i Policjanci **8.50** Kobra - oddział specjalny **10.55** 48H. Zaginieni **13.55** Policjantki i Policjanci **14.55** Uroczysko **16.00** Kobra - oddział specjalny **18.05** Strażnik Teksasu **20.05** Kryminalne zagadki Miami **22.00** Czarna lista **23.00** Sprawiedliwi - Wydział Kryminalny **0.00** Sprawiedliwi - Wydział Kryminalny **1.00** Kości **1.55** Kości **2.55** Cobra Kai

TELE 5

7.00 Gorączka złota - serial **8.00** Muzyka **8.10** GaleriaDasBeste **9.50** Muzyka **10.00** Auto zakup **11.00** Muzyka **11.10** Telezakupy **12.50** Muzyka **13.00** Trędowata - melodramat, Polska 1976 **15.05** Gorączka złota - serial **17.00** Orange Is the New Black - serial **19.15** Uśmiechnij sie **19.25** Coś śmiesznego **20.00** Kabaretowy Szał **22.45** Coś śmiesznego **23.00** Gorączka złota - serial

ITVS

5.21 Śląska karuzela **6.32** Klachy i Lachy **7.32** Kuchnia po śląsku **7.57** Kuchnia po śląsku **8.22** Przy muzyce po śląsku **9.42** Szlagierowa biesiada **11.12** Koncert życzeń **12.00** Perły Śląska **12.25** KONCERT TVS **13.58** Muzyczny kącik Damiana Holeckiego **14.43** Klachy i Lachy **16.03** Przy muzyce po śląsku **16.23** Przy muzyce po śląsku **16.43** Przy muzyce po śląsku **17.03** Szlagierowa biesiada **18.36** Koncert życzeń **20.00** Koncert życzeń **21.24** Śląska karuzela **22.35** Klachy i Lachy **23.35** Kuchnia po śląsku **0.00** Przy muzyce po śląsku **0.20** Przy muzyce po śląsku **0.40** Przy muzyce po śląsku **1.00** Szlagierowa biesiada **2.33** Koncert życzeń

SILESIA

6.00 Telesprzedaż **10.00** Dzisiaj w regionie **10.20** Muzyczne dzień dobry **12.05** Dzisiaj w regionie **12.25** Muzyczne dzień dobry **13.35** Emeryci na tropie - serial **14.40** Doktor Kleist - lekarz rodzinny - serial **15.45** Doktor z alpejskiej wioski - serial **16.50** Wydział kryminalny Kitzbühel - serial **17.55** Doktor z alpejskiej wioski - serial **18.50** Doktor Kleist - lekarz rodzinny - serial **19.50** Kino TVS: Rosamunde Pilcher **23.35** Doktor z alpejskiej wioski - serial **0.30** Doktor Kleist - lekarz rodzinny - serial **1.35** Wydział kryminalny Kitzbühel - serial **2.35** Emeryci na tropie - serial **3.35** Wydział kryminalny Kitzbühel - serial

TV TRWAM

13.30 Msza święta **14.20** Muzyczne chwile **14.30** Słudzy Boga i człowieka. Aniołowie **15.00** Po stronie prawdy **15.50** Ma się rozumieć **16.00** Informacje dnia **16.10** Z wędką nad wodę **16.35** Sól ziemi **17.00** Modlitwa w Sanktuarium św. Józefa w Kaliszu **19.25** Rodzinny Ogród Zoologiczny "Królestwo Stworzenia" **20.00** Informacje dnia **20.20** Różaniec **20.50** Powstanie Warszawskie **21.00** Apel Jasnogórski **21.20** Informacje dnia **21.40** Polski Punkt Widzenia **22.00** Głos serca **22.45** Beatus, źródła Camino de Santiago **23.40** O Wołyniu nikt z nas nie zapomni

KINO POLSKA

6.00 Polska z góry. Zamki, dworki i pałace **6.50** Polska Kronika Filmowa **7.25** Bolek i Lolek - serial **7.50** Miś Kudłatek -serial **8.15** Reksio - serial **8.30** Szumy i fonie - film kr. metr. **8.50** 7 życzeń - serial **10.00** Diabeł - film kr. metr. **10.25** Widzisz? - film kr. metr. **10.50** Agent nr 1 - dramat wojenny, Polska **13.10** Bitwa pod Wiedniem - dramat historyczny, Włochy, Polska **15.45** C.K. Dezerterzy cz. 1 - komedia wojenna, Polska **17.40** Stawka większa niż życie - serial **20.00** Lokatorka - dramat kryminalny, Polska **22.30** Pianista - dramat biograficzny, Francja, Polska, Niemcy, Wielka Brytania

ALE KINO+

5.05 Planeta Singli. Osiem historii - serial **6.30** Polska z góry **7.00** Cudak - dramat wojenny, Polska 2021 **8.50** The Office PL - serial **10.00** Grantchester 10 - serial **12.05** Vera 11 - serial **14.00** Jak zostać belfrem? - komediodramat, Francja 2023 **16.10** W sieci wojny - thriller, USA 2025 **18.15** Vera 11 - serial **20.10** Tajne przez poufne - komedia kryminalna, USA, Francja, Wielka Brytania 2008 **22.10** Nieukończony film - dramat obyczajowy, Niemcy, Singapur, USA 2024 **0.20** How to Have Sex - dramat obyczajowy, Grecja, Wielka Brytania 2023 **2.15** Klangor - serial **3.10** Odzyskać siebie - dramat obyczajowy,

AXN

6.00 CSI: Kryminalne zagadki Las Vegas XII - serial **7.30** Ostry dyżur II - serial **9.25** Castle IV - serial **11.25** MacGyver V - serial **13.20** Dowody zbrodni II - serial **15.25** Agenci NCIS: Hawaje II - serial **17.10** CSI: Kryminalne zagadki Las Vegas V - serial **18.10** CSI: Kryminalne zagadki Las Vegas V - serial **19.15** Castle IV - serial **20.10** Castle IV - serial **21.05** Agenci NCIS: Hawaje II - serial **22.05** Agenci NCIS: Hawaje II - serial **23.00** CSI: Kryminalne zagadki Las Vegas V - serial **23.50** CSI: Kryminalne zagadki Las Vegas V - serial **0.50** Castle IV - serial **1.50** Castle IV - serial **2.45** Agenci NCIS: Hawaje II - serial

TVP SPORT

6.15 Kolarstwo - Tour de Pologne 2026 - Etap 3: Gorzów - Zielona Góra **7.50** Transmisja **10.00** Lekkoatletyka - MŚ do lat 20, Oregon 2026 **11.40** Kronika TdP Junior **11.50** Kolarstwo - Tour de Pologne 2026 - Etap 4: Żagań - Karpacz **12.25** Kolarstwo - Tour de Pologne 2026 - Etap 4: Żagań - Karpacz **17.30** PN - Losowanie par 1.rundy Pucharu Polski 2026 **18.30** Sportowe ABC. **18.45** Ring TVP Sport **19.45** Transmisja/retransmisja **20.30** Transmisja/retransmisja **21.20** Transmisja/retransmisja **21.35** Transmisja/retransmisja **23.00** Sportowy Wieczór **23.30** Kolarstwo - Tour de Pologne 2026

EUROSPORT

11.00 Snooker. World Open, Yushan **12.00** Kolarstwo. Tour de Pologne, r 4. etap **16.45** Kolarstwo. Tour de France kobiet, 6. etap **19.00** Kolarstwo. Tour de Pologne, 4. etap **20.00** Szermierka. MŚ, Hongkong **21.00** Szermierka. MŚ, Hongkong Podsumowanie turnieju drużynowego **22.00** Kolarstwo. Tour de France kobiet, World Tour, 6. etap **23.00** Poker. World Series, Las Vegas, Stany Zjednoczone Finał, 3. dzień **1.00** Snooker. MŚ, Sheffield

POLONIA 1

6.00 Kabaretowy Szał **8.00** Straż graniczna - serial **10.00** Gorączka w mieście - serial **13.00** Kobra - oddział specjalny - serial **15.05** Klejnot TV **17.05** Ale cyrk **17.45** Coś śmiesznego **18.00** Klejnot TV **21.00** Zagadka tygodnia **21.45** Klub Magii **22.30** Zagadka tygodnia **23.15** Juwelo **0.00** Kabaretowy Szał bis **3.00** Kabaretowy Szał bis **3.55** Kabaretowy Szał **4.50** Miłe rozmowy

eprasa.pl 181d53ab4f

-LECIE: KONCERT GWIAZD, BALONY I SPEKTAKL NA ZAMKU

kolejne urodziny Lublina

nicy nadania praw miejskich. Święto potrwa od 8 do 17 sierpnia. W programie znalazły się koncert „Lato z Radiem i Telewizją Polską", opolski Przegląd Hejnałów Miejskich oraz powracający po kilku latach plenerowy spektakl „Sen o Mieście".

skiego. Spektakl, inspirowany „Poematem o mieście Lublinie" **Józefa Czechowicza**, będzie można oglądać od 13 do 17 sierpnia na dziedzińcu Zamku Lubelskiego.

Przedstawienie połączy teatr, muzykę i sztukę nowego cyrku. Autorem muzyki jest **Rafał Rozmus**, scenografii – **Jarosław Koziara**. Historyczną narrację przeczyta **Zbigniew Dziduch**, a fragmenty poezji Czechowicza zaprezentuje **Dorota Landowska**. Spektakl nawiązuje do zdobycia przez Lublin tytułu Europejskiej Stolicy Kultury 2029.

Od 14 sierpnia po raz czwarty odbędzie się Fiesta Balonowa. Kolorowe balony na ogrzane powietrze będzie można oglądać podczas przygotowań do lotów, a mieszkańcy będą mogli wejść do koszy i poznać zasady funkcjonowania balonów. Zaplanowano również loty na uwięzi, które pozwolą podziwiać panoramę miasta z wysokości. Wszystko będzie jednak uzależnione od warunków pogodowych.

Program uzupełnią pokazy Fundacji Sztukmistrze, spacery z przewodnikami oraz wieczorne pokazy na fontannie multimedialnej na Placu Litewskim.

HEJNAŁY I SPACERY PO LUBLINIE

15 sierpnia odbędzie się 32. Ogólnopolski Przegląd Hejnałów Miejskich. Wydarzenie rozpocznie przemarsz trębaczy i Orkiestry Górniczej Lubelskiego Węgla „Bogdanka", a zakończy koncert hejnałów wykonywanych z balkonów Trybunału Koronnego. Przez cały okres obchodów zaplanowano również liczne spacery z przewodnikami po Lublinie, m.in. śladami Julii Hartwig, Józefa Czechowicza czy po mniej znanych zakątkach Starego Miasta.

Tak Lublin świętował jedne z poprzednich urodziny FOT. PM/ARCHIWUM

HARMONOGRAM WYDARZEŃ

multimedialnej – „Legenda", „Tradycje Lubelskiego Przemysłu Lotniczego" + „Sen o mieście" Plac Litewski, bezpłatne

9 SIERPNIA

18.00 „Podróż Sztukmistrza: Prolog"- spektakl żonglersko-akrobatyczny Plac Litewski, bezpłatne
20.30 Fireshow w wykonaniu Fundacji Sztukmistrze Plac Litewski, bezpłatne

12 SIERPNIA

10.00 Międzynarodowy Dzień Młodzieży – ŚniadaNGO plenerowy piknik, rozmowy o projektach lokalnych i międzynarodowych, strefa informacji młodzieżowej, relaksu Park Ludowy, bezpłatne

13 SIERPNIA

17.00 Spacery z Przewodnikiem Inspiracji – Joanna Kozak-Palak „Chodź, opowiem Ci Lublin" start: Centrum Inspiracji Turystycznej, ul. Jezuicka 1/3, płatne
20.00 Widowisko „Sen o mieście", reż. Janusz Opryński dziedziniec Zamku Lubelskiego, płatne

14 SIERPNIA

17.00 Spacery z Bramy: Spacer po Lublinie śladami Julii Hartwig początek Zaułek Hartwigów, bezpłatne
17.00 Spacery z Przewodnikiem Inspiracji – Adam Podkowa „Pamięci szepty niezwykłe – Stare Miasto w Lublinie" start: Centrum Inspiracji Turystycznej, ul. Jezuicka 1/3, płatne
18.00 IV Fiesta Balonowa Animacje i pokazy balonowe Plac Litewski, bezpłatne
20.00 Widowisko „Sen o mieście", reż. Janusz Opryński dziedziniec Zamku Lubelskiego, płatne
21.00 Pokazy na fontannie multimedialnej – „Wieniawski IMPRO", „Unia Narodów" Plac Litewski, bezpłatny

15 SIERPNIA

5.30 IV Fiesta Balonowa Pokazy lotów balonem nad miastem
13.00 Spacery z Przewodnikiem Inspiracji – Anna Jakimowicz „Lublin staropolski. Opowieść o dawnym mieście" start: Centrum Inspiracji Turystycznej, ul. Jezuicka 1/3, płatne
15.00 Ogólnopolski Przegląd Hejnałów Miejskich Rynek Starego Miasta, bezpłatne
17.00 IV Fiesta Balonowa | Animacje i pokazy balonowe Plac Litewski, bezpłatne
20.00 Widowisko „Sen o mieście", reż. Janusz Opryński dziedziniec Zamku Lubelskiego, płatne
21.00 Pokazy na fontannie multimedialnej – „Legenda", „Tradycje Lubelskiego Przemysłu Lotniczego" + „Anioły Lubelskie" Plac Litewski, bezpłatne

16 SIERPNIA

5.30 IV Fiesta Balonowa Pokazy lotów balonem nad miastem
13.00 Spacery z Przewodnikiem Inspiracji – Bartłomiej Ścibura „Lublin – historia i legendy" start: Centrum Inspiracji Turystycznej, ul. Jezuicka 1/3, płatne
20.00 Widowisko „Sen o mieście", reż. Janusz Opryński dziedziniec Zamku Lubelskiego, płatne
21.00 Pokazy na fontannie multimedialnej – „Czarcia Łapa", „Symfonia Nauki" Plac Litewski, bezpłatne

17 SIERPNIA

20.00 Widowisko „Sen o mieście", reż. Janusz Opryński dziedziniec Zamku Lubelskiego, płatne

Przystań smaku i kultury

„Ludwin – Przystań Smaku i Kultury" to cykliczna impreza, której ideą jest kultywowanie tradycji i promocja smaków regionu. Już w najbliższa niedzielę, 2 sierpnia o godz. 16.00, przy targowisku Gminnym w Ludwinie, ponownie odbędzie się ta impreza.

To wydarzenie pielęgnuje dziedzictwo kulinarne, w oparciu o lokalne produkty tradycyjne: domowy makaron jajeczny, chleb ludwiński i chleb ludwiński żytni, pieczone faszerowane prosie, dąbrowski trunek z mniszka z Winiarni "Pod Skrzypem Polnym" oraz kiełbasa dratowska z masarni "U Jana".

Głównym miejscem wydarzenia będzie Ludwin, natomiast jego integralną częścią staną się również Przystanie Smaku zlokalizowane w różnych miejscowościach gminy. Będą to miejsca, w których powstają lokalne i tradycyjne produkty. Uczestnicy będą mogli poznać ich wytwórców, proces powstawania oraz skosztować regionalnych specjałów, a przy okazji – odkryć bogactwo przyrodnicze tamtejszej gminy (cenne walory flory i fauny).

Nie zabraknie występów artystycznych dzieci i młodzieży, konkursów, sportowej rywalizacji, prezentacji lokalnych twórców i producentów oraz wspólnej zabawy przy muzyce, która połączy pokolenia i stworzy wyjątkową atmosferę sprzyjającą integracji i wspólnemu świętowaniu. **MG**

SŁOWNICZEK CAMINO

Albergue – schronisko dla pielgrzymów. Oferuje proste warunki noclegowe i jest przeznaczone głównie dla osób wędrujących Camino. Pokoje są wieloosobowe, koedukacyjne, często z łóżkami piętrowymi. Na naszej trasie raczej nie zdarzały się albergue z możliwością wykupienia kolacji, ale takie zdarzają się na starszych szlakach.
Buen Camino! – tradycyjne pozdrowienie pielgrzymów oznaczające „Dobrej drogi!". To najczęściej słyszane słowa na szlaku. W Portugalii usłyszycie także to pozdrowienie w ich wersji językowej Bom Caminho!
Camino – potoczne określenie Szlaku św. Jakuba. Nie jest to jedna droga, lecz kilkadziesiąt tras prowadzących z różnych części Europy.
Camino Portugués de la Costa – prowadzi z Porto do Santiago de Compostela, nieco skracając dystans pokonywany wybrzeżem (Senda Litoral). Liczy około 250 km.
Camino Primitivo (tzw. Droga Pierwotna) – najstarszy szlak w ramach dróg św. Jakuba. Prowadzi z Oviedo i łącząc się z Camino Francés, prowadzi do Santiago de Compostela. Ma 314 km długości. Jak głosi legenda, pierwszym pielgrzymem był król Asturii – Alfons II Cnotliwy. W IX wieku miał on wyruszyć z Oviedo, by odwiedzić grób św. Jakuba Apostoła.
Compostela – oficjalny certyfikat potwierdzający ukończenie Camino. Aby go otrzymać, należy przejść co najmniej 100 km pieszo lub 200 km rowerem/konno.
Muszla św. Jakuba – symbol Camino. Spotykana na oznaczeniach szlaku, plecakach i paszportach pielgrzyma. Od wieków jest znakiem rozpoznawczym osób zmierzających do Santiago de Compostela.
Senda Litoral – nadoceaniczny wariant portugalskiego szlaku św. Jakuba (Camino Portugués). Rozpoczyna się w Porto i liczy 280 km. Pielgrzymi często pokonują trasę, prowadzącą po drewnianych kładkach tuż przy Oceanie Atlantyckim.
Żółta strzałka – najbardziej charakterystyczne oznaczenie Camino, prowadzące pielgrzymów przez całą trasę.

Muszle i strzałki towarzyszyły nam każdego dnia

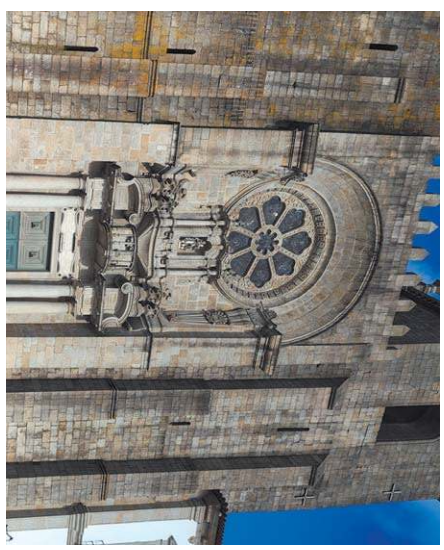

Katedra w Porto - tu kupiłyśmy Paszporty Pielgrzyma i rozpoczęłyśmy szlak

eprasa.pl 181d53ab4f

HOROSKOP

BARAN

Nie masz ostatnio dobrego okresu. Stałe wzajemne pretensje znacznie utrudniają porozumienie z partnerem. Postaraj się łagodzić te spory, bo jeśli chcesz z nim być, to czeka was teraz wiele ważnych wspólnych decyzji. Ale jeśli szukasz pretekstu, żeby się uwolnić, to jest ten czas... Dobrze wszystko przemyśl. To też najlepszy moment na zakończenie starego sporu finansowego.

BYK

Zbyt szybko ogarniają cię wątpliwości, zbyt szybko wyrokujesz o czyimś charakterze. Zostaw to czasowi, ciesz się tym, co niesie każdy dzień. Pracujesz na zbyt wysokich obrotach, tak nie można. Możesz mieć problemy ze zdrowiem. Wkrótce jednak zapomnisz o zmęczeniu i zniechęceniu, bo osiągniesz sukces na taką miarę, że on cię niemal uskrzydli. Uważaj, żeby nie spocząć na laurach. Przed tobą jeszcze wiele do zrobienia.

BLIŹNIĘTA

Naprawdę wierzysz w to, że masz aż takie talenty pedagogiczne i zmienisz partnera na swoją modłę? Jego irytujące zachowania to, niestety, stare nawyki. Albo to zaakceptujesz, albo zmień partnera, lub oczekiwania w stosunku do życia. Nadchodzi czas, kiedy znowu zaczniesz skutecznie oszczędzać. Przez zupełny przypadek uratujesz sporą sumę pieniędzy, którą można było łatwo stracić. Możesz być z siebie dumny.

RAK

Mimo że przeżywacie wzloty i upadki, to te przeszkody tylko podsycają wasze uczucie. Szczęście, które rodzi się w takiej burzy, mocniej smakuje. W końcu teraz masz szansę podpisać ważny dokument i dzięki temu przestaniesz obawiać o dalszy przebieg kariery. Jeśli czekałeś na decyzję o należnych pieniądzach, spodziewaj się dobrych wieści. Możesz teraz snuć plany i z optymizmem patrzyć w przyszłość.

LEW

Chyba twój partner przesadza, stawiając ci tak duże wymagania. Oczekuje od ciebie perfekcjonizmu we wszystkim, co robisz, a jemu samemu daleko do ideału. Nie staraj mu się przypodobać za wszelką cenę. To błędne działanie. W tym tygodniu uważaj na portfel, zamykaj starannie wszystkie drzwi, chroń notatki. W twoim otoczeniu jest ktoś, kto będzie chciał po prostu oszukać cię, a przynajmniej przechytrzyć.

PANNA

Nareszcie znajdziesz czas na dawno odkładane spotkania z krewnymi i przyjaciółmi. Twój partner, który od dawna próbował wyciągnąć cię z domu, będzie po prostu zachwycony. A ty odzyskasz radość życia i łatwiej wyrzucisz z pamięci złe wspomnienia. Masz teraz szansę kupić coś niezwykle cennego na bardzo atrakcyjnych warunkach. Jeśli czasem grywasz w gry losowe, to jest to dobry tydzień. Szczęście ci sprzyja.

WAGA

Od dawna idealizowałeś obiekt swoich uczuć, więc nie dziw się, że konfrontacja z rzeczywistością wypadła tak blado. Nie rób sobie wyrzutów, po prostu zmień - albo sposób myślenia, albo partnera. Musisz oceniać wszystko bardziej realistycznie. Możesz teraz liczyć na wsparcie kogoś bardzo wpływowego. Zastanów się, jak najlepiej skorzystać z proponowanych rozwiązań. Nie zapominaj też, że intuicja zwykle cię nie zawodzi.

SKORPION

Ten tydzień to dla ciebie czas radości i beztroski. Z boku będziesz sprawiać wrażenie kogoś, kto praktycznie unosi się nad ziemią. To prawda, że miłość uskrzydla, ale nie bądź zupełnie bezkrytyczny. W pracy zabłyśniesz elokwencją, talentem organizacyjnym, umiejętnością negocjacji. To pozwoli korzystnie zakończyć dawny spór zawodowy. Uważaj jednak, aby nie popaść w zbytnią pewność siebie. Przyda się trochę skromności.

STRZELEC

Ku zdziwieniu najbliższych emocje, o których dotychczas tak trudno było ci mówić, teraz przedstawisz im otwarcie i z lekkością. Dzięki temu twój partner w końcu pojmie, co tak naprawdę cię dręczy. Jeżeli ostatnio szukałeś dodatkowych pieniędzy, to znajdziesz w tych dniach nowe, bardzo atrakcyjne źródło dochodów. Im wyżej postawisz poprzeczkę, tym więcej możesz wygrać. Nie bój się ryzykować w żadnej dziedzinie.

KOZIOROŻEC

Nie narzekaj, że ostatnio zbyt wiele spadło na twoje barki. Jeśli postanowiłeś godzić życie rodzinne z zawodowym, to nie możesz teraz narzekać i oczekiwać współczucia. Musisz być konsekwentny, to w przyszłości da ci więcej czasu i satysfakcji. W interesach trzymaj się wytyczonych zasad, stawiaj na to, co pewne i trwałe. Nie popadaj w iluzję, nie rozpatruj hipotetycznych możliwości.

WODNIK

Jesteś bardzo niekonsekwentny. Z jednej strony stawiasz bliskiemu człowiekowi wygórowane wymagania, oczekujesz spełnienia twoich próśb, a z drugiej strony o ważnych sprawach chcesz decydować sam. Jeśli chcesz odnieść sukces, to trzymaj się konkretów. Zanim coś zaplanujesz i zechcesz zrealizować, sprawdź najpierw w praktyce wszystkie zasłyszane rady. Dbaj teraz o sobie, nie zarywaj nocy, pamiętaj w aktywności fizycznej.

RYBY

Jeśli jesteś samotny, daj się namówić znajomym na wspólny wypad na trochę szaloną imprezę. A tam na miejscu rozglądaj się uważnie, bo wpadniesz komuś w oko. Teraz masz obniżoną odporność, koniecznie odłóż na bok używki. Nie bądź taki niezachwiany w swoich poglądach na problemy, które ostatnio pojawiły się u ciebie w firmie. Pamiętaj, że czasem warto zmienić zdanie i przyznać się do błędnej oceny.

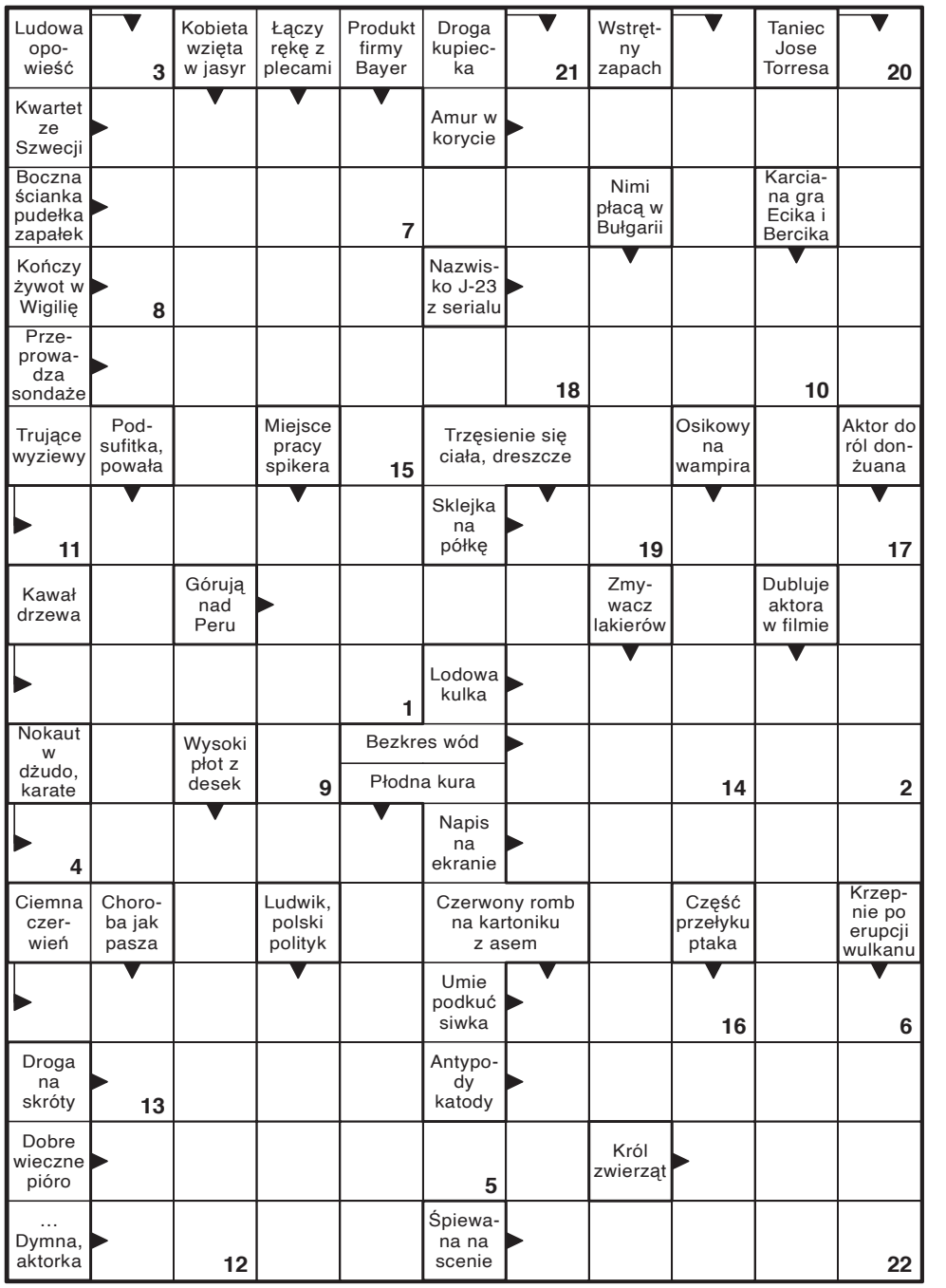

Litery z pól ponumerowanych utworzą rozwiązanie końcowe.

1	2	3	4	5	6	7	8	9

10	11	12	13	14	15	16	17	18	19	20	21	22

Sen o PIENIĄDZACH...

... może mieć różne znaczenia, również symboliczne. Oto kilka możliwych interpretacji:

- **Znalezienie pieniędzy**
  Oznacza szczęście, niespodziewane korzyści, poprawę sytuacji finansowej. Możesz odkryć w sobie nowe talenty lub możliwości.
- **Gubienie pieniędzy**
  Może oznaczać obawy o przyszłość, poczucie braku kontroli, a także lęk przed utratą czegoś ważnego w życiu.
- **Kradzież pieniędzy**
  Ktoś może próbować cię oszukać lub wykorzystać. Może też oznaczać poczucie winy.
- **Liczenie pieniędzy**
  Zazwyczaj sugeruje potrzebę kontroli nad swoimi finansami. Może też symbolizować analizowanie swojej wartości i osiągnięć.
- **Mnóstwo pieniędzy**
  Oznacza bogactwo duchowe, pewność siebie, ale też możliwe obawy o nadmierny materializm.

UŚMIECHNIJ SIĘ

Nauczyciel zdenerwowany do uczniów:
- 80% z was nie ma pojęcia o matematyce!
No to jeden z nich:
- No bez przesady! Tylu to nas nawet nie ma w klasie...
Rozmowa koleżanek:
- Wiesz, że podobno ludzie jedzą banany częściej niż małpy?
- Naprawdę?
- Tak. A kiedy niby ostatnio jadłaś małpę?
Narzeczona do wybranka:
- Kochanie, po ślubie będziemy się dzielić wszystkimi problemami...
- Ale ja nie mam żadnych problemów!
- Bo jesteś kawalerem.
Rozmowa:
- Ktoś włamał się na moje konto.
- A jakie miałeś hasło?
- Data urodzenia węgierskiej królewny świętej Kingi.
- Czyli?
- 1234 rok.
Chłopak do dziewczyny:
- Co byś powiedziała na kolację u mnie dziś wieczorem? Może o 19?
- Z przyjemnością. Będę punktualnie o 19.
- Bądź o 17. Kolacja sama się nie zrobi...
Psychoterapeuta zwraca się do pacjenta:
- Muszę pana zmartwić. Pan nie ma kompleksów, pan naprawdę jest głupi...

eprasa.pl 181d53ab4f

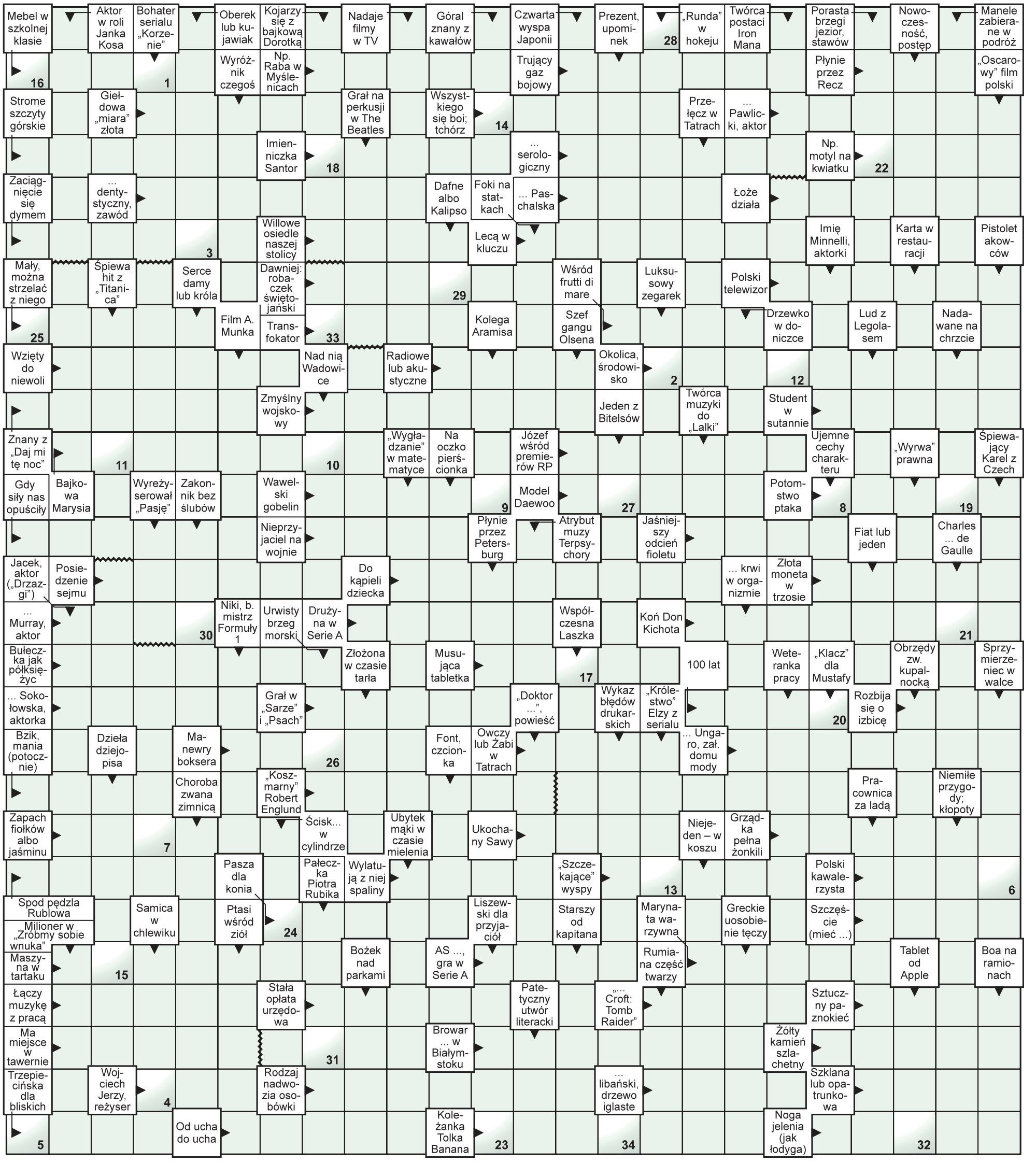

Litery z pól ponumerowanych od 1 do 34 utworzą rozwiązanie - humor z zeszytów szkolnych.

1	2	3	4	5	6	7	8	9	10	11	12	13	14	15	16	17	18	19	20	21	22	23	24	25	26	27	28	29	30	31	32	33	34

eprasa.pl 181d53ab4f

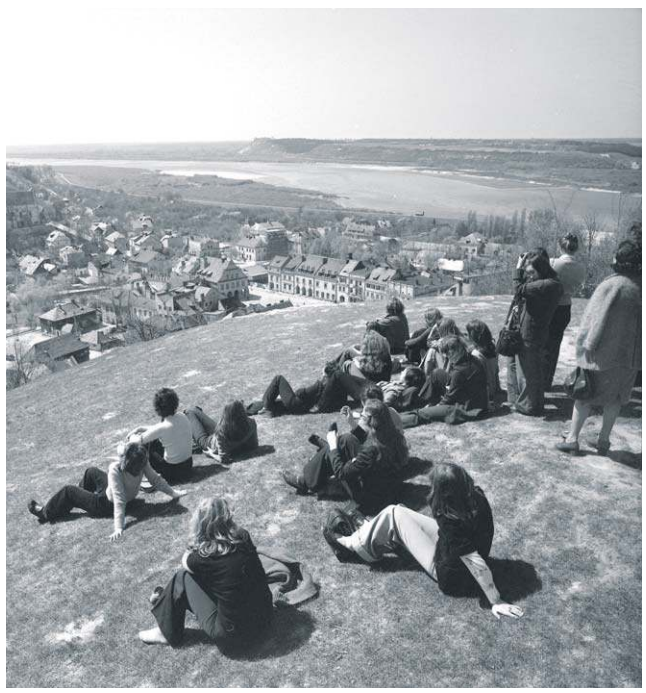

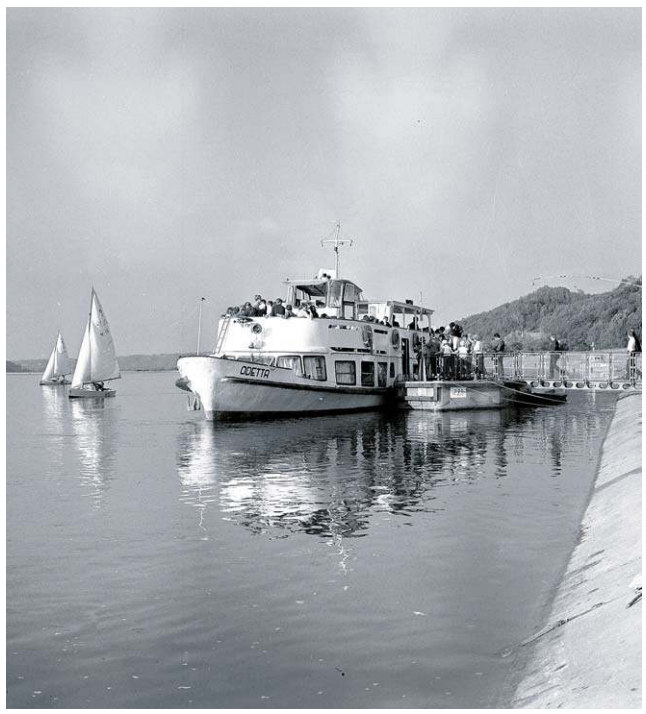

PIWO, PLAŻA NAD WISŁĄ I OST

Kazimierz Dolny

Nie było hoteli ze SPA, apartamentów na każdej ulicy ani restauracji oferujących i wieczory przy ognisku. W czasach PRL Kazimierz Dolny wyg

Marek Wójcik z Lublina do dziś pamięta wypady sprzed lat do nadwiślańskiego miasteczka. Spacery po Rynku, potem nad Wisłę, ktoś wyciągał gitarę i nagle okazywało się, że ostatni autobus do Lublina właśnie odjechał. – I wtedy zaczynał się problem. Nie było telefonu komórkowego, aplikacji ani taksówki na zawołanie. Trzeba było szukać kogoś z samochodem, łapać okazję albo kombinować, gdzie przenocować – wspomina.

W latach 80., jeszcze jako student, Marek przyjechał do Kazimierza na cały tydzień. Nocował w obiekcie PTTK przy ulicy Krakowskiej. – Warunki nie były luksusowe, ale kogo to wtedy obchodziło? Łóżko było, człowiek miał gdzie zostawić plecak i przede wszystkim było go na taki pobyt stać. Za studenckie pieniądze mogłem przenocować, zjeść obiad, wypić piwo i jeszcze coś zostało – opowiada.

Dzisiaj, jak mówi, Kazimierz przypomina niekiedy Warszawę w miniaturze. Ceny noclegów i obiadów potrafią zaskoczyć, a pensjonatów, apartamentów oraz pokoi gościnnych przybyło tyle, że poza sezonem czasami można odnieść wrażenie, iż łóżek jest więcej niż chętnych. – Ale i tak mnie tu ciągnie. Tylko już nie w letnią niedzielę, kiedy trudno przejść przez rynek. Najbardziej lubię przyjechać jesienią albo w zwykły dzień tygodnia. Wtedy wciąż można odnaleźć ten dawny Kazimierz – mówi.

RESTAURACJA, DLA CAŁEJ POLSKI

Jednym z najbardziej znanych miejsc dawnego Kazimierza była restauracja „Esterka". Dzisiaj po legendarnym lokalu nie ma już śladu, ale starsi mieszkańcy i stali bywalcy wciąż potrafią opowiadać o nim godzinami. – W Kazimierzu bywałem bardzo często, bo ojciec prowadził wtedy „Esterkę" – wspomina **Jacek Mirosław**, znany lubelski fotoreporter. – Pamiętam, że do lokalu przyjechał kiedyś znany dziennikarz. Ja byłem początkującym fotografem. Ojciec pokazał mu kilka moich zdjęć. Obejrzał je, podrapał się po głowie i powiedział: „Zdjęcia robisz niezłe, ale jeśli chcesz być dobrym fotografem, musisz nauczyć się pić wódkę".

Takie rady mogły paść chyba tylko w restauracji artystycznego Kazimierza i tylko w czasach, gdy wspólne siedzenie przy stoliku często było ważniejsze niż to, co znajdowało się na talerzu.

Historia tego miejsca sięgała 1880 r. Wtedy **Aleksander Berens** otworzył „Gospodę Chrześcijańską", uznawaną za pierwszą restaurację w Kazimierzu. W okresie międzywojennym działały tutaj hotel i restauracja, w których bywali pisarze, aktorzy oraz artyści. Lokal znali między innymi **Julian Tuwim, Antoni Słonimski** i **Hanka Ordonówna**. W czasie okupacji mieściło się tu niemieckie kasyno wojskowe, a po wojnie restauracja zaczęła działać pod nazwą „Esterka".

– Kiedy ojciec ją wydzierżawił, przypominała bardziej spelunkę niż porządną restaurację – opowiada Jacek Mirosław. – Dopiero po jakimś czasie odzyskała dawną renomę.

W najlepszych latach do „Esterki" przyjeżdżano na słynne flaki, dziczyznę i ryby. Były to dania, które dziś nazwalibyśmy wizytówką lokalu. Wtedy mówiło się po prostu, że u Mirosława można dobrze zjeść. – W miasteczku nie było zbyt wielu miejsc, gdzie większa grupa mogła szybko dostać obiad. Ojciec zawsze miał w zapasie ogromny kocioł z zupą. Kiedy zajeżdżał autokar, turyści mogli od razu „poratować się" pierwszym daniem. Na drugie musieli już cierpliwie poczekać – wspomina fotoreporter.

Nie było rezerwacji internetowych, kart dań na kilkanaście stron ani kelnerów opowiadających o pochodzeniu każdego składnika. Była gorąca zupa, kawałek chleba i świadomość, że w pełnym turystów Kazimierzu człowiek nie zostanie głodny.

RYBA, FRYTKI I PIWO, KTÓREGO W LUBLINIE BRAKOWAŁO

Oprócz „Esterki" dużą popularnością cieszyła się smażalnia ryb przy Małym Rynku. Sprzedawano w niej

również frytki, wtedy jeszcze będące niemal luksusową przekąską. W weekendy przed smażalnią ustawiała się długa kolejka. Nikt się jednak specjalnie nie oburzał. W PRL kolejka była częścią codzienności. Jeśli pachniało smażoną rybą, a ludzie wychodzący z lokalu wyglądali na najedzonych, to znaczyło, że warto poczekać.

Oblężenie przeżywały również nieliczne kawiarnie przy rynku. Wielu gości przyjeżdżało z Lublina specjalnie na zimne piwo. W stolicy województwa jego zdobycie nie zawsze było łatwe, natomiast Kazimierz miał opinię miejsca, gdzie na piwo można było liczyć.

Niedzielny wyjazd wyglądał więc często podobnie: autobus z Lublina, spacer po rynku, wejście na Górę Trzech Krzyży, ryba z frytkami, a później piwo w kawiarni. Kto zbyt długo siedział przy stoliku, mógł nie zdążyć na ostatni kurs powrotny.

PLAŻA, KOSZE I ZDRADLIWA WISŁA

Dzisiaj Wisłę ogląda się najczęściej z bulwaru albo pokładu statku wycieczkowego. W czasach PRL-u Kazimierz był natomiast popularnym miejscem plażowania. Największa plaża znajdowała się w pobliżu dzisiejszej siedziby PTTK, na końcu ulicy Krakowskiej. Obok działało

eprasa.pl 181d53ab4f

ATNI AUTOBUS DO LUBLINA

w czasach PRL

kuchnię z całego świata. Była za to plaża nad Wisłą, smażalnia ryb, zimne piwo
lądał skromniej, ale dla wielu miał więcej prawdziwego uroku.

FOT. JACEK MIKOŚLAW/ARCHIWUM

pole namiotowe. W upalne dni rynek pustoszał, a tłum przenosił się nad rzekę. Na plaży znajdowały się przebieralnia i kasa biletowa. Można było wypożyczyć jedno- lub dwuosobowy kosz wiklinowy, leżak, parasol, kajak albo rower wodny. Kto rozkładał się rano, potrafił spędzić nad Wisłą cały dzień.

Nad bezpieczeństwem kąpiących się czuwało trzech ratowników. Na brak pracy nie narzekali. Wisła była piękna, ale zdradliwa. Wartki nurt potrafił porwać nawet doświadczonego pływaka. Zdarzało się, że jednocześnie pomocy potrzebowało kilka osób. Ratownicy musieli wtedy w ciągu kilku sekund decydować, do kogo płynąć najpierw.

Wieczorem plaża zmieniała charakter. Rozpalano ogniska, pojawiały się gitary, śpiewano i rozmawiano do rana. Najstarsi Kazimierzanie wspominają, że w blasku ognia można było spotkać **Jonasza Koftę**, braci **Damięckich** czy **Piotra Szczepanika**.

Nie było ochroniarzy, zamkniętych imprez ani biletowanych stref. Artysta, student i mieszkaniec Kazimierza mogli siedzieć przy tym samym ognisku. Nikt nie robił sobie zdjęć na pamiątkę, bo aparat fotograficzny nie był przedmiotem, który każdy nosił w kieszeni. Zostawały więc wspomnienia – czasami wyraźniejsze niż współczesne fotografie.

LOKOMOTYWKA W KAMIENIOŁOMIE

Kilkaset metrów od plaży do końca lat 70. działał kamieniołom. Po jego terenie jeździła niewielka lokomotywa ciągnąca wagoniki z urobkiem. – Jako dzieci często się tam bawiliśmy – wspomina Marek Wójcik. – Dzisiaj aż trudno uwierzyć, że rodzice pozwalali nam chodzić w takie miejsca. Nikt nie miał telefonu, nikt nas bez przerwy nie pilnował. Rano człowiek wychodził i wracał dopiero wieczorem.

Marek co roku spędzał wakacje u cioci w Kazimierzu. Jak mówi, turystów nie brakowało, ale nie było jeszcze dzisiejszego tłoku. – Kazimierz był bardziej zwyczajny. Mieszkali tu ludzie, robili zakupy, dzieci bawiły się na ulicach. Turystyka nie zajmowała jeszcze każdej wolnej izby, piwnicy i podwórka. No i ceny były normalne – dodaje.

PIĘKNE, ALE NIE Z POCZTÓWKI

Wspomnienia o dawnym Kazimierzu łatwo polukrować. Tymczasem w czasach PRL-u miasteczko miało również problemy, o których oficjalne foldery turystyczne wolały milczeć. 27 lipca 1972 r. „Kurier Lubelski" opublikował obszerny i niezwykle krytyczny artykuł. Dziennikarze pisali o brudzie, kurzu, chwastach, dziurawych ulicach oraz błocie spływającym po każdym deszczu z wąwozów. Dojazd do PTTK porównali do trasy motocrossowej. Narzekali także na fatalne zaopatrzenie. Nabiał można było kupić przede wszystkim podczas targu we wtorek albo w piątek, najlepiej już o piątej rano. W sklepach brakowało podstawowych produktów, za to – jak złośliwie zauważyli autorzy – bez trudu można było dostać alkohol.

Nie oszczędzili także nadwiślańskiej plaży. Opisywali błoto, śmieci, brak wytyczonego kąpieliska, sprzętu wodnego i ratowników. Tabliczki z napisem „Kąpiel zabroniona" nie powstrzymywały tysięcy turystów szukających ochłody w rzece. Krytykowano również zachowanie pijanych przechodniów i kierowców wracających w niedzielę z Kazimierza. Na drodze do Lublina samochody wyprzedzały pod górę i ścinały zakręty, a grupy pieszych zajmowały całą jezdnię. Milicji drogowej, jak pisano, niemal nie było.

Dawny Kazimierz nie był więc wyłącznie krainą artystów, ognisk i tanich wakacji. Miał błoto, kolejki, braki w sklepach, kłopoty z komunikacją i niebezpieczną rzekę. Być może jednak właśnie dlatego wspomnienia o nim są tak żywe. Nie był dekoracją przygotowaną dla turystów, lecz prawdziwym miasteczkiem.

ROMANTYCZNY MIMO WSZYSTKO

W 2011 r. Kazimierz Dolny zwyciężył w internetowym plebiscycie Sympatii i Onetu na najbardziej romantyczne miejsce w Polsce. Oddano w nim ponad 70 tys. głosów, a nadwiślańskie miasteczko wyprzedziło między innymi Zakopane, Sopot, Roztocze i Ogród Japoński we Wrocławiu. Internauci za najbardziej romantyczne miejsce w Kazimierzu uznali rynek. Wyniki plebiscytu opisał kazimierski portal, a zwycięstwo potwierdził serwis Sympatia.

Marek Wójcik nie potrzebuje jednak plebiscytów, żeby wiedzieć, na czym polega fenomen tego miejsca. – Można narzekać na tłok, ceny i komercję. Można mówić, że dawniej było spokojniej i taniej. Ale wystarczy przyjechać w październiku, usiąść rano na pustym rynku albo zejść wieczorem nad Wisłę. Wtedy człowiek rozumie, że Kazimierz nadal jest niezwykły – mówi.

Nie ma już dawnej „Esterki", plaży z wiklinowymi koszami ani studenckich noclegów za grosze. Ostatni autobus nie jest też katastrofą, bo zawsze można zamówić samochód albo znaleźć wolny pokój. Zostały jednak bruk rynku, stare kamienice, lessowe wąwozy, Wisła i szczególne światło, które od pokoleń przyciąga malarzy oraz fotografów. I może właśnie na tym polega urok Kazimierza: zmienia się, drożeje i zapełnia apartamentami, ale nigdy nie daje się zmienić do końca.

KRZYSZTOF ZAŁUSKI

„Tajemnica Jeziora"

Muzyka pogranicza, słowiańskie tradycje, warsztaty dawnego rękodzieła i wyjątkowe potrawy Kresów – Gmina Włodawa zaprasza na jedno z najbardziej klimatycznych wydarzeń tego lata. Już jutro, w sobotę 1 sierpnia, leśna polana nad Jeziorem Glinki w Orchówku zamieni się w tętniący życiem festiwal „Tajemnica Jeziora". Na scenie wystąpią m.in. Justyna Lubas Folk Show oraz zespół SVAHY, znany z muzyki do nowego „Znachora".

Tegoroczna edycja festiwalu w Orchówku zapowiada się niezwykle barwnie pod względem muzycznym. Gwiazdą wieczoru będzie **Justyna Lubas** Folk Show – byłą wokalistkę popularnego zespołu **Top Girls** będzie można usłyszeć w autorskim projekcie łączącym energiczne rytmy taneczne z brzmieniami folkowymi i góralskimi. Prawdziwą gratką dla miłośników klimatycznych dźwięków będzie także występ formacji **SVAHY**, która zyskała ogólnopolski rozgłos dzięki stworzeniu ścieżki dźwiękowej do filmu „Znachor".

Na scenie pojawi się również pnący się po szczeblach popularności kobiecy zespół **Sójki**, a lokalny, nadbużański klimat zagwarantują **Orchowianki**, które od blisko dwóch dekad pielęgnują muzyczne dziedzictwo regionu. Program artystyczny dopełnią występy grupy **Bokoryna z Żalina**, Zespołu Tańca Ludowego **Włodawiacy** oraz dziecięcego zespołu **Mała Ferajna**.

POLANA I PRZYSMAKI

Festiwal nad Jeziorem Glinki to nie tylko koncerty, ale również bezpośrednie obcowanie z dawną kulturą. Sercem wydarzenia stanie się Słowiańska Polana – leśna przestrzeń, w której odwiedzający będą mogli spróbować swoich sił w rzemiośle. W planach są warsztaty tworzenia haftowanych makatek, biżuterii z naturalnych surowców, ziołowych woreczków oraz tradycyjnego plecenia wianków. O wrażenia kulinarne zadbają lokalne Koła Gospodyń Wiejskich. Na przygotowanych stoiskach będzie można skosztować autentycznych, kresowych potraw przygotowywanych według przekazywanych z pokolenia na pokolenie receptur.

SPOTKANIE Z TRADYCJĄ

Do spędzenia letniego popołudnia na terenie gminy Włodawa zachęcają sami organizatorzy, wśród których są lokalne władze, biblioteka oraz stowarzyszenia społeczne.

„To będzie doskonała okazja, by odkryć piękno Pojezierza Łęczyńsko-Włodawskiego i całych Kresów, posłuchać wyjątkowej muzyki, spróbować regionalnych przysmaków i spędzić letnie popołudnie w otoczeniu natury. Orchówek po raz kolejny będzie miejscem spotkania tradycji, kultury i dobrej zabawy, więc gorąco zachęcam do przyjazdu i udziału w naszym festiwalu" – zaprasza **Anna Czajka**, wicewójt gminy Włodawa.

Wstęp na festiwal jest wolny.

KAMIL POMORSKI
ŹRÓDŁO: UG WŁODAWA

eprasa.pl 181d53ab4f

Kościół Matki Bożej Wspomożenia Wiernych (kościół i klasztor Salezjanów) przy zbiegu ulicy Lwowskiej i Kalinowszczyzna

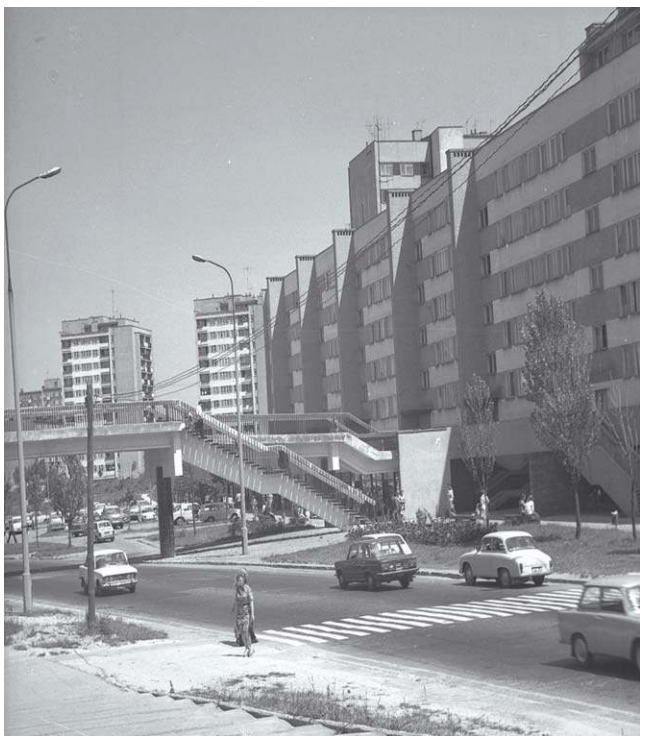

Schodki prowadzące do bloków przy ulicy Okrzei, przy bloku budka telefoniczna

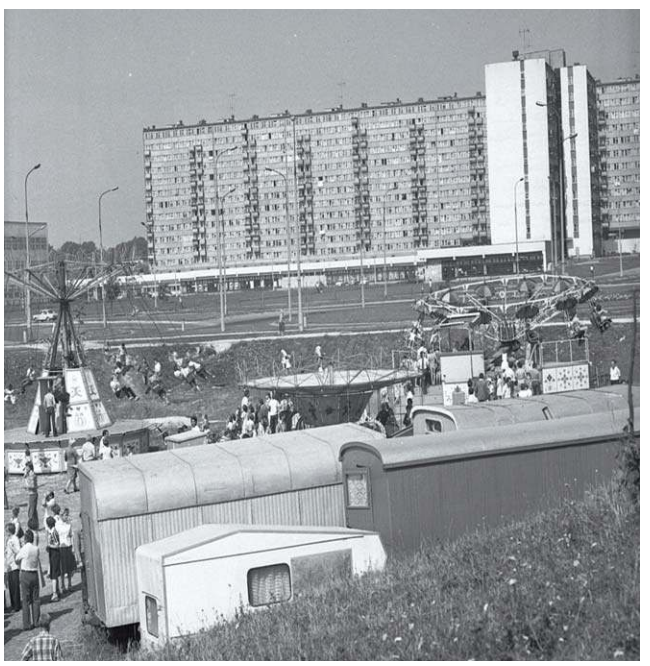

Wesołe miasteczko w wąwozie na Kalinowszczyźnie

FOT. TEATR NN, LUDWIK HARTWIG

DZIEWCZYNY Z KALINY, CHŁOPAKI Z KROCHMALNEJ

Na Okrzei psy biegały razem ze szczurami

Na początku lat 70. XX wieku całą rodziną zamieszkaliśmy w bloku na ulicy Okrzei na osiedlu Kalinowszczyzna. Mieszkanie było nowe, ale malutkie, z przejściową kuchnią. Jednak to tam spędziłam najlepsze chwile swojego dzieciństwa – wspomina pani Marta.

Najciekawsza była klatka schodowa w moim bloku, bo schody biegły naokoło, a w środku była tzw. wielka studnia, głęboka na cztery piętra. My mieszkaliśmy na czwartym piętrze i naprawdę bałam się wychylać poza barierkę, bo dla mnie to mnie to była wielka przepaść. Na naszym piętrze była też pralnia i suszarnia. Rozwieszało się upraną pościel na długich sznurach i można było się bawić w chowanego, na co rodzice oczywiście nie pozwalali. Ale za to wysyłali mnie czasem po ogórki do piwnicy. I to był istny horror. Do piwnicy prowadziły wąskie, strome schody, bardzo słabo oświetlone, a najczęściej pogrążone w ciemności, bo ciągle ktoś wykręcał żarówkę.

Nieistniejąca już kładka nad ulicą Lwowską (dawniej Bieruta)

PODZIEMNY LABIRYNT

W piwnicy mieszkały szczury. Wiedzieliśmy się o tym, bo zdarzało się, że wybiegały na klatkę schodową. W gęstym labiryncie podziemnych korytarzy czasem błyskały ich ślepia. Albo tylko tak mi się wydawało, co nie zmienia faktu, że ta piwnica śni mi się do dzisiaj. Co ciekawe w piwnicy toczyło się też tzw. męskie życie. Sąsiedzi pędzili bimber, naprawiali motocykle i rowery w swoich przydomowych warsztatach, popijali wódeczkę zagryzając ogórkami z zimowych przetworów. Sąsiadki wpadały tam i wyciągały swoich mężów na górę. Krzyki było słychać na cały blok.

Szczury mieszkały też w wieżowcach nad wąwozem i tam żerowały przy zsypach na śmieci. Tutaj widywałem je często, jak uciekały przed oszczekującymi je psami. Można powiedzieć, że psy były dobrze zaznajomione z tutejszymi szczurami, razem biegały po trawniku wokół wieżowców.

DUŻE I MAŁE GÓRKI

Chodziłam do przedszkola nr 13 przy ulicy Okrzei 9. Dobrze je wspominam, bo miało ładny plac zabaw na tyłach budynku, a kilka schodków niżej drugi placyk osłonięty drzewami. W przedszkolu najgorsze były wizyty w gabinecie dentystycznym, który znajdował się tuż przy wejściu do budynku. To druga trauma, po piwnicy ze szczurami, z mojego dzieciństwa.

Obok przedszkola była niewielka górka, z której zimą zjeżdżało się na sankach. Ale prawdziwy zimowy raj mieliśmy w wąwozie pomiędzy ulicą Okrzei a ulicą Warskiego (od 1991 roku Wilhelma Orlika-Rueckemanna). Tam mieliśmy wielkie strome góry, na których zimą zbierał się tłum dzieci. Zjeżdżaliśmy na sankach i na łyżwach po obu stronach wąwozu. Lądowaliśmy na dole, gdzie często dochodziło do kolizji pomiędzy tymi z Okrzei, a tymi z Warskiego.

W części wąwozu bliżej ulicy Lwowskiej latem rozbijało się wesołe miasteczko. Pamiętam strzelnicę, falę, diabelski młyn i karuzele łańcuchowe. Wesołe miasteczko zwijało się dopiero we wrześniu i to było symboliczne pożegnanie lata.

TAK JAKBY LUKSUSOWO

Chodziłam do Szkoły Podstawowej nr 37 im. Komisji Edukacji Narodowej (dziś jest tu Zespół Szkół Odzieżowo-Włókienniczych) przy ulicy Lwowskiej (dawniej Bolesława Bieruta). Po drugiej stronie ulicy był pasaż handlowy z kultową Kalinką. To był duży, bardzo elegancki lokal. Na dole była restauracja, w której były obiady na abonamenty i cukiernia z ciastkami na wynos, a latem lodziarnia z okienkiem otwartym na ulicę. Na górze była duża kawiarnia ze sceną na występy i wielką ladą chłodniczą z pysznymi deserami. W Kalince obsługiwały panie w firmowych fartuszkach i można było palić papierosy. Pachniało dymem papierosowym i czarną kawą. Było tak jakby luksusowo.

GAZETY SPOD LADY

Obok Kalinki, w tzw. podcieniach był duży kiosk RUCH-u, w którym znajoma pani kioskarka trzymała dla mnie „Zarzewie" i „Razem" z plakatami gwiazd muzyki. Tak, tak, to były czasy, gdy kolorowe gazety dostawało się spod lady!

Po wszystko inne stało się w kolejkach. Ja też stałam. Głównie w mięsnym, w tym samym pasażu handlowym. Dołączałam do mamy, która stała od rana, a sprzedaż ruszała chyba po 14.00. Jak byłyśmy we dwie to mogłyśmy kupić więcej.

Cukierki czekoladowe, kawę, kakao i pomarańcze kupowało się natomiast w Delikatesach po drugiej stronie ulicy, bliżej ulicy Okrzei. To był sklep wykwintny, pachnący towarami z wyższej półki, świątecznymi i zza granicy.

Na co dzień w pobliskim SAM-iemieliśmy landryny, serwowit i kawę Inkę. A w warzywniaku kolorową oranżadę w woreczkach foliowych.

U SALEZJANÓW

Granicę mojego osiedla wyznaczał z jednej strony wąwóz, a z drugiej kościół Salezjanów do którego chodziłam na niedzielne msze i na religię. Kościół miał dwa piętra i ja wolałam msze na górze, tam było bardziej klimatycznie. W starych poklasztornych zabudowaniach wokół kościoła mieliśmy katechezy. Czuć tam było ducha czasów. Było i pięknie i strasznie. Za murem kościoła był żydowski cmentarz, zamknięty na cztery spusty i owiany wielką tajemnicą. Na tle tego muru mam pamiątkowe zdjęcie z Pierwszej Komunii. Dostałam wtedy swój pierwszy zegarek, a przyjęcie komunijne dla osób z najbliższej rodziny było w naszym mieszkaniu przy ulicy Okrzei. Wieczorem po komunijnym przyjęciu skakałam z innymi dziećmi z mojej klasy po metalowym samolocie na naszym placu zabaw. Pewnie lecieliśmy w jakąś daleką podróż. Może do przyszłości.

WYSŁUCHAŁA MAGDALENA BOŻKO-MIEDZWIECKA

DZIEWCZYNY Z KALINY, CHŁOPAKI Z KROCHMALNEJ

Piszcie do mnie o ulicach swojego dzieciństwa: magdabozko@poczta.onet.pl

eprasa.pl 181d53ab4f

MOTORYZACJA

SKUP SAMOCHODÓW
Mercedes i Toyota
od 1990 do 2015 r. – każdy stan!
tel. 577 611 082
in232 42

HANDEL

ZAKŁAD kupi bydło pourazowe do uboju z konieczności tel. 511075866,662396670 .
035826L01-A

UBOJNIA kupi bydło pourazowe do uboju z konieczności tel. 511075866, 662396670.
057026L01-A

PRACA

PODEJMĘ pracę na fermie drobiu lub do tuczu gęsi. Z zamieszkaniem. Tel. 790 763 622.
043026L01-A

PODEJMĘ pracę na fermie drobiu lub do tuczu gęsi. Z zamieszkaniem. Tel. 790 763 622.
052926L01-A

TURYSTYKA

WCZASY dla Seniora – Krynica Morska od 1249 zł / Stegna od 1449 zł – zapisy – Tel. 690-283-853 / (22) 834-95-29
061926L01-A

USŁUGI

REMONTY LUBLIN i WOJEWÓDZTWO LUBELSKIE - usługi glazurnicze, remonty kuchni i łazienki, malowanie, montaż ścian działowych i sufitów podwieszanych, zabudowy G/K, hydraulika, elektryka, montaż paneli, montaż mebli, montaż kabin prysznicowych, zlecenia nietypowe. Numer kontaktowy - 883 211 674.
064426L01-A

WYWÓZ złomu, sprzętu AGD, RTV, gruzu, mebli, ubrań, sprzątanie piwnic, strychów, garaży, domów po lokatorach i zmarłych i inne. Wycinka drzew, podcinanie, karczowanie koszenie i sprzątanie działek, wywóz gałęzi, prace rozbiórkowe (stare domy, stodoły, komórki, szklarnie itp.) Mycie, malowanie elewacji, dachów itp. Zakładanie trawników i ogrodzenia z siatki. Całe województwo od 8 do 21, 514-299-106.
060326L01-A

USŁUGI BUDOWLANE

DOCIEPLANIE budynków szybko, tanio, solidnie. 502 053 214.
001526L01-A

dziennik WSCHODNI .pl
największa gazeta codzienna w regionie
odwiedź nas na:
www.dziennikwschodni.pl
facebook.com/dziennikwschodni.pl
facebook.com/lubelskisport
instagram.com/dziennikwschodni
youtube.com/@dziennikwschodni24
tiktok.com/@dziennikwschodni

Tyszowce, dnia 31.07.2026 r.

BURMISTRZ TYSZOWIEC

ogłasza I przetarg ustny nieograniczony na sprzedaż nieruchomości stanowiącej własność Gminy Tyszowce, położonej w Wojciechówce oznaczonej nr działki 73 o powierzchni 0,1974 ha

Cena wywoławcza – 65 000,00 zł,

wadium – 10 000,00 zł

nieruchomości oznaczonej dokumentem własności DEC.GNIR--Z.7510.1.22.2011.

Zgodnie z miejscowym planem zagospodarowania przestrzennego Gminy Tyszowce w/w nieruchomość znajduje się częściowo w terenach zabudowy zagrodowej, częściowo w terenach drogi gminnej.

Nieruchomości nie są obciążona żadnymi prawami, długami ani roszczeniami osób trzecich oraz hipotekami przymusowymi.

Przetarg odbędzie się w dniu 9 września 2026 roku o godz. 11°° w sali narad budynku Urzędu Miejskiego w Tyszowcach przy ulicy 3 Maja 8.

Przystępujący do przetargu winni dokonać wpłaty wadium w pieniądzu w wysokości podanej wyżej z podaniem jej numeru, na konto Urzędu Miejskiego w Tyszowcach w Banku Spółdzielczym w Tomaszowie Lubelskim nr **53 9620 0005 0000 8774 2000 0350** lub w kasie Urzędu Miejskiego w Tyszowcach w takim terminie, aby najpóźniej w dniu **1 września 2026 roku** wymagana kwota znajdowała się na koncie Urzędu pod rygorem nie dopuszczenia do udziału w przetargu.

Warunkiem przystąpienia do przetargu jest okazanie komisji przetargowej dowodu tożsamości. Ponadto osoby inne niż osoby fizyczne zobowiązane są posiadać oryginał i kserokopię odpisu z KRS lub zaświadczenia o wpisie do ewidencji działalności gospodarczej.

W przypadku reprezentowania oferenta przez pełnomocnika, pełnomocnik powinien posiadać pełnomocnictwo notarialne.

Wadium wpłacone przez uczestnika przetargu, który wygra przetarg zostanie zaliczone na poczet ceny nabycia nieruchomości. Przeniesienie własności nieruchomości nastąpi w formie aktu notarialnego. Nabywca ponosi koszty sporządzenia aktu notarialnego.

Cena działki nie zawiera kosztów wznowienia znaków granicznych. W przypadku ewentualnej potrzeby okazania granic nabywca ustali warunki tego okazania z wybranym przez siebie geodetą.

Okazanie granic nastąpi na koszt nabywcy.

Uczestnikowi przetargu, który przetarg wygra i nie stawi się bez usprawiedliwienia w wyznaczonym terminie do zawarcia umowy notarialnej, wpłacone wadium nie podlega zwrotowi.

Szczegółowe informacje na temat przetargu można uzyskać w Urzędzie Miejskim w Tyszowcach w godz. 7^{30}-15^{30}, tel. 0-84-66-12-135 lub na stronie internetowej Urzędu- **www.tyszowce.pl** i w BIP na stronie

http://umtyszowce.bip.lubelskie.pl

in084

BURMISTRZ KAZIMIERZA DOLNEGO

informuje, że:

na tablicy ogłoszeń w Urzędzie Miasta Kazimierz Dolny przy ul. Rynek 12 oraz na stronie internetowej BIP Urzędu Miasta Kazimierz Dolny w zakładce Nieruchomości pod adresem: https://umkazimierzdolny.bip.lubelskie.pl/index.php?id=128 –

został wywieszony wykaz nieruchomości przeznaczonej do oddania w dzierżawę,

położonej w obrębie Kazimierz Dolny – obszar miejski dotyczący działki nr: 753/7.

in080

PUK LUBLIN OD 1958 ROKU
KOMPLEKSOWE USŁUGI CMENTARNE NA MAJDANKU
Na Cmentarzu na Majdanku całościowo realizujemy
sprzedaż grobów | pogłębienia grobów
ekshumacje | usługi opieki nad grobami
KONTAKT CAŁODOBOWY: (81) 744 50 31 | +48 503 026 883 WWW.PUKLUBLIN.PL
P4891

OGŁOSZENIE WÓJTA GMINY NIEMCE

Działając na podstawie art. 35 ust. 1 i 2 ustawy z dnia 21 sierpnia 1997 r. o gospodarce nieruchomościami (t.j. Dz.U. z 2026 r. poz. 399)

informuję, że

na tablicy ogłoszeń w budynku Urzędu Gminy Niemce, ul. Lubelska 121, 21-025 Niemce oraz na stronie internetowej Urzędu Gminy Niemce

został wywieszony na okres 21 dni wykaz nieruchomości przeznaczonych do użyczenia.

in078

OBWIESZCZENIE STAROSTY KRASNOSTAWSKIEGO

Zgodnie z art. 11d ust. 5 ustawy z 10 kwietnia 2003 r. o szczególnych zasadach przygotowania i realizacji inwestycji w zakresie dróg publicznych (Dz.U. z 2024 r. poz. 311) oraz art. 49 ustawy z 14 czerwca 1960 r. Kodeks postępowania administracyjnego (Dz. U. z 2025r. poz. 1691)

Starosta Krasnostawski zawiadamia

O wszczęciu postępowania administracyjnego wniosek Wójta Gminy Krasnystaw ul. M. Konopnickiej 4, 22-300 Krasnystaw w sprawie wydania decyzji o zezwoleniu na realizację inwestycji drogowej pod nazwą: **„ Rozbudowa drogi gminnej nr 109762L w miejscowości Małochwiej Mały".**

Inwestycja zlokalizowana zostanie na terenie Powiatu Krasnostawskiego w obrębie ewidencyjnym 0011 Małochwiej Duży oraz w obrębie ewidencyjnym 0012 Małochwiej Mały, jednostka ewidencyjna 060605_2 Krasnystaw.

I. Działki wchodzące pod inwestycję:
- obręb ewidencyjny 0011 Małochwiej Duży, jednostka ewidencyjna 060605_2 Krasnystaw:
1. działki nr: 1261/5, 1256/2, 1257/1, 686, 685/5.
- obręb ewidencyjny 0012 Małochwiej Mały, jednostka ewidencyjna 060605_2 Krasnystaw:
1. działka nr: 315.

II. Działki dzielone pod inwestycję:
- obręb ewidencyjny 0012 Małochwiej Mały, jednostka ewidencyjna 060605_2 Krasnystaw:
1. działka nr 314/2 wg projektu podziału na działki nr **314/3**, 314/4.

III. Działki, z których korzystanie będzie ograniczone:
- obręb ewidencyjny 0012 Małochwiej Mały, jednostka ewidencyjna 060605_2 Krasnystaw:
1. działka nr 460 (przebudowa drogi powiatowej).
- obręb ewidencyjny 0011 Małochwiej Duży, jednostka ewidencyjna 060605_2 Krasnystaw:
1. działka nr 1261/4 (przebudowa drogi wojewódzkiej).
2. działka nr 1263/3 (przebudowa drogi wojewódzkiej).
3. działka nr 1264/1 (przebudowa drogi wojewódzkiej).
4. działka nr 1266/1 (przebudowa drogi wojewódzkiej).
5. działka nr 1268/2 (przebudowa drogi wojewódzkiej).
6. działka nr 526 (przebudowa drogi wojewódzkiej).

Pogrubioną czcionką oznaczono działkę przeznaczoną pod inwestycję- wg przedłożonego projektu podziału nieruchomości.

Zakres inwestycji obejmuje: odcinek drogi gminnej od km 0,000 do km 0,302 i od km 0,312 do km 0,628 - budowa nawierzchni, wykonanie drogi dla pieszych, wykonanie pobocza utwardzonego/ścieżki rowerowej, wykonanie zjazdów zwykłych do posesji, wykonanie budowy poboczy, wykonanie przebudowy włączenia do drogi wojewódzkiej 846 i drogi powiatowej 3139L.

Jednocześnie zawiadamia się strony postępowania, że z dokumentacją można zapoznać się, a także składać uwagi i wnioski w przedmiotowej sprawie, w trakcie prowadzenia w/w postępowania w Wydziale Architektury i Budownictwa Starostwa Powiatowego w Krasnymstawie, ul. Sobieskiego 3, 22-300 Krasnystaw w godz. 8-15. Zgodnie z art. 49 Kodeksu postępowania administracyjnego, doręczenie uważa się za dokonane po upływie czternastu dni od dnia publicznego ogłoszenia.

Niniejsze obwieszczenie umieszcza się w Biuletynie Informacji Publicznej Starostwa Powiatowego w Krasnymstawie i Urzędu Gminy Krasnystaw oraz na tablicach ogłoszeń Starostwa Powiatowego w Krasnymstawie i Urzędu Gminy Krasnystaw.

in086

AAA KALLA CAŁODOBOWE USŁUGI POGRZEBOWE
www.kalla.lublin.pl
LUBLIN, UL. CMENTARNA 16
tel. 81 748 64 54, 602 475 176
ZASIŁEK POGRZEBOWY WYPŁACAMY PRZED POGRZEBEM
Kremacje w 24 godziny • Pogłębianie grobów • Ekshumacje
Sprzedaż grobów na cmentarzu na Majdanku
BEZPŁATNA CHŁODNIA W LUBLINIE
c24089

BURMISTRZ BEŁŻYC

podaje do publicznej wiadomości, że w dniu **31.07.2026 r.** w siedzibie Urzędu Miejskiego w Bełżycach, **ul. Lubelska 3** na tablicy ogłoszeń, wywieszone zostały na okres 21 dni **(od 31.07.2026 r. do 24.08.2026 r.)** wykazy niżej wymienionych nieruchomości stanowiących własność Gminy Bełżyce, przeznaczonych do sprzedaży:

1) **Lokal nr 2** w budynku zlokalizowanym w Bełżycach przy **ul. Lubelskiej 78A** – sprzedaż w trybie bezprzetargowym na rzecz najemcy.
2) **Lokal nr 12** w budynku zlokalizowanym w Bełżycach przy **ul. Pocztowej 5A** – sprzedaż w trybie bezprzetargowym na rzecz najemcy.

in083

WÓJT GMINY RYBCZEWICE

INFORMUJE

że zgodnie z art. 35 ust. 1 ustawy z dnia 21 sierpnia 1997 r. o gospodarce nieruchomościami (Dz. U. z 2026 r. poz. 399), na tablicy ogłoszeń oraz w Biuletynie Informacji Publicznej Urzędu Gminy Rybczewice

podano do publicznej wiadomości, na okres 21 dni, od dnia 24.07.2026 r., wykaz nieruchomości stanowiących własność Gminy Rybczewice przeznaczonych do oddania w dzierżawę, położonych w miejscowościach Bazar, Pilaszkowice Pierwsze, Pilaszkowice Drugie, Stryjno Pierwsze, gmina Rybczewice.

in074

eprasa.pl 181d53ab4f

Skrzydlata duma Chełma

Na lotnisku w Toruniu, pod skrzydłami Aeroklubu Pomorskiego, rozegrała się jedna z najważniejszych imprez lotnictwa sportowego w kraju. Poprzedzona dwudniowymi, intensywnymi treningami nawigacyjnymi rywalizacja, błyskawicznie wyłoniła faworytów. Chełmscy reprezentanci pokazali bezdyskusyjną dominację, zajmując aż pięć miejsc w TOP 7 ogólnej klasyfikacji juniorów. Tytuł wicemistrza Polski juniorów zdobył **Michał Kaczor**, z wynikiem 1246 pkt. Tuż za nim na podium stanął **Edward Gąsior**, wywalczając brązowy medal (1302 pkt). Świetny występ zaliczyli również pozostali reprezentanci PANS w Chełmie: **Kacper Sokół** – 4. miejsce (1749 pkt), **Jan Kawecki** – 5. miejsce (2122 pkt), **Mateusz Poloczek** – 7. miejsce (3012 pkt).
Osobnym i niezwykle widowiskowym punktem mistrzostw była klasyfikacja precyzyjnych lądowań. To absolutny test wyczucia maszyny, opanowania i technologii pilotażu w trudnych warunkach. Również w tej próbie młodzi piloci z Chełma zagarnęli kluczowe pozycje w czołówce. Srebrny medal w lądowaniach wywalczył K. Sokół (2. miejsce, 230 pkt), a na trzecim stopniu podium stanął M. Kaczor (3. miejsce, 240 pkt). W czołowej siódemce uplasowali się także E. Gąsior (5. miejsce, 284 pkt), M. Poloczek (6. miejsce, 402 pkt) oraz J. Kawecki (7. miejsce, 898 pkt).
To był prawdziwy popis lotniczych umiejętności, chłodnej głowy i żelaznej dyscypliny.

KAMIL POMORSKI

Do kraju faraonów przez cały rok

Dobra wiadomość dla mieszkańców Lubelszczyzny planujących zimowy wypoczynek. Z Portu Lotniczego Lublin ruszy nowe, całoroczne połączenie czarterowe do Marsa Alam w Egipcie. Pierwszy samolot wystartuje jeszcze przed świętami Bożego Narodzenia. Nowe połączenie uruchamia biuro podróży Coral Travel Polska we współpracy z liniami lotniczymi Enter Air. Będzie to już czwarty nowy kierunek uruchomiony z lubelskiego lotniska w tym roku.

– Uruchomienie całorocznych lotów do Marsa Alam przez Coral Travel i Enter Air to odpowiedź na stale rosnący potencjał rynku turystycznego w naszym regionie. Cieszymy się, że dzięki tej współpracy mieszkańcy Lubelszczyzny zyskają komfortowe, bezpośrednie połączenie z jednym z najpiękniejszych kurortów Egiptu także w okresie zimowym – mówi **Dariusz Krzowski**, prezes Portu Lotniczego Lublin.

Inauguracyjny rejs do Marsa Alam zaplanowano na 23 grudnia 2026 roku. Oznacza to, że osoby planujące świąteczny lub sylwestrowy wyjazd będą mogły spędzić ten czas w słonecznym Egipcie. Połączenie będzie realizowane raz w tygodniu – w środy.

Marsa Alam to jeden z najpopularniejszych egipskich kurortów nad Morzem Czerwonym. Miejscowość słynie z malowniczych raf koralowych, doskonałych warunków do nurkowania oraz niemal gwarantowanej słonecznej pogody przez cały rok. Loty z Lublina będą obsługiwane przez Enter Air – największą prywatną linię lotniczą w Polsce. To nie jedyna egipska propozycja dostępna z Portu Lotniczego Lublin. Z regionalnego lotniska można już korzystać z połączeń do Hurghady. Szczegóły dotyczące rezerwacji nowego kierunku są dostępne w biurach podróży oraz na stronie Coral Travel Polska.

ISMENA CIEŚLA

108 lat temu narodził się KUL

Katolicki Uniwersytet Lubelski świętuje kolejną rocznicę swojego powstania. Dokładnie 27 lipca 1918 roku, podczas konferencji Episkopatu Królestwa Polskiego, zapadła decyzja o utworzeniu Uniwersytetu Lubelskiego, który później przyjął imię Jana Pawła II. Patronem nowej uczelni wybrano Najświętsze Serce Jezusa.

Pomysł powołania katolickiego uniwersytetu na ziemiach polskich narodził się kilka miesięcy wcześniej w Petersburgu. Inicjatorem przedsięwzięcia był ks. **Idzi Radziszewski**, rektor tamtejszej Akademii Duchownej, który stanął na czele komitetu organizacyjnego. Finansowego wsparcia udzielili przemysłowiec Karol Jaroszyński oraz inżynier **Franciszek Skąpski**.

To właśnie ks. Radziszewski podczas obrad biskupów w lipcu 1918 roku przedstawił koncepcję nowej uczelni. Zakładała ona prowadzenie badań naukowych w duchu harmonii między nauką i wiarą oraz kształcenie inteligencji katolickiej nie tylko na kierunkach teologicznych, ale także humanistycznych, prawniczych i społeczno-ekonomicznych. W planach znalazło się również utworzenie wydziałów matematyczno-przyrodniczego i medycznego. Dewizą uczelni zostały słowa „Deo et Patriae" – „Bogu i Ojczyźnie", które pozostają mottem KUL do dziś.

Pierwszą siedzibą Uniwersytetu Lubelskiego był budynek Diecezjalnego Seminarium Duchownego przy ul. Zamojskiej, opuszczony przez wojska austriackie. Pierwsze wykłady rozpoczęły się 9 grudnia 1918 roku, natomiast do obecnego kampusu przy al. Racławickich uczelnia przeniosła się w 1922 roku. Dziś Katolicki Uniwersytet Lubelski Jana Pawła II jest jedną z najstarszych i najbardziej rozpoznawalnych uczelni w Polsce.

ADRIAN MAŃKO

Trzy miasta

Lublina do Warszawy w godzinę. Kock, Radzyń Podlaski i Tomaszów Lubelski pojawią się na kolejowej mapie Polski. Pociągi pędzące 350 kilometrów na godzinę i 610 miliardów złotych na najnowocześniejszą sieć w Europie. Rząd Donalda Tuska prezentuje program Nasza Kolej i zapowiada stworzenie najnowocześniejszej sieci połączeń pociągowych w Europie.

Jan Mazurek

Rząd **Donald Tuska** przedstawił plan rozwoju polskiej kolei do 2050 roku. Celem jest budowa najnowocześniejszej sieci w Europie. Kluczowy pomysł stanowi „Polska w 100 minut". Zakłada on znaczne skrócenie czasu dojazdu z miast wojewódzkich do Warszawy. I tak z Lublina do stolicy, według koncepcji Zintegrowanej Sieci Kolejowej, jechać będzie się 60 minut.

Skróceniu ulegnie również czas przejazdu z Lublina do innych miast wojewódzkich. Na stronie Zintegrowanej Sieci Kolejowej czytamy: „Dzięki skróceniu czasów przejazdu zmniejszą się bariery przestrzenne, które dziś

Lemurze maluchy w wojciechowskim ZOO

W przeciągu ostatnich kilku miesięcy w ZOO w Wojciechowie rodzina lemurów powiększyła się aż o 6 maluchów. To ogromny powód do radości i dumy dla opiekunów, a także dowód na to, że lemury czują się tam wyjątkowo dobrze. W ogrodzie w tym roku na świat przyszły wari rudy (jeden z największych, o rudym futrze, czarnych kończynach i pysku), wari czarno-biały (z charakterystycznym kontrastowym umaszczeniem), dwa lemury katta (gatunek najczęściej kojarzony z filmem animowanym „Madagaskar"), lemur rdzawy (o rdzawobrązowym futrze, żywiący się owocami, liśćmi i kwiatami) oraz lemur białogłowy (ma jasne umaszczenie głowy, przez dymorfizm płciowy występuje tylko u samców).

W Wojciechowie z przejęciem obserwują jak maluchy rosną, stawiają pierwsze kroki, uczą się zachowań od swoich mam i z każdym dniem mają większą chęć na poznawanie świata. Jest to ZOO, które może obecnie poszczycić się posiadaniem największej liczby gatunków lemurów spośród ogrodów w całej Polsce. Zamieszkuje je 33 osobniki należące do aż 6 różnych gatunków. Na stronie Facebook ZOO można na bieżąco śledzić, jak wyglądają i rosną małe lemury.

***

Lemury występują naturalnie niemal wyłącznie na Madagaskarze i kilku pobliskich wyspach. Należą do naczelnych i reprezentują najbardziej pierwotną ich grupę. Cechami charakterystycznymi tych zwierząt są duże oczy, które pozwalają im funkcjonować także w nocy, oraz długie ogony. Wykształciły u siebie dosyć rozwinięty system komunikacji, oparty na szerokiej gamie kilkunastu dźwięków i zapachów. Te sprytne zwierzęta wykonują czasem skoki na odległość kilku metrów. W ekosystemie pełnią rolę rozsiewaczy nasion i zapylaczy niektórych roślin.

Wycinanie lasów deszczowych pod uprawy, pożary lasów, ale także kłusownictwo i nielegalny handel dzikimi zwierzętami sprawiły, że ponad 95 % gatunków lemurów jest zagrożonych wyginięciem. Jest to obecnie najbardziej zagrożona grupa naczelnych na świecie. W kulturze malgaskiej część gatunków jest objęta lokalnym tabu, które tradycyjnie ma chronić je przed polowaniami.

KAROLINA SIDOR

Lemurze maluchy w wojciechowskim ZOO

FOT. ZOO WOJCIECHÓW/NADESŁANE

eprasa.pl 181d53ab4f

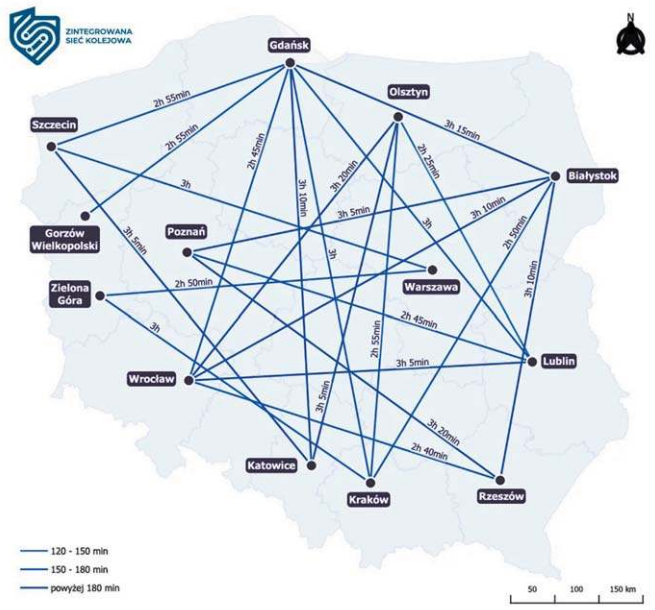

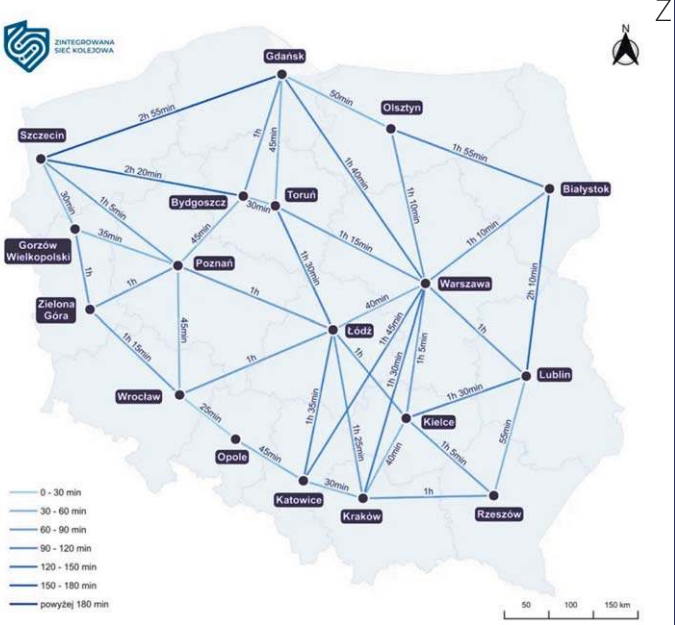

REWOLUCJA W PKP. Z LUBLINA DO WARSZAWY W GODZINĘ

Lubelszczyzny połączone z Polską

utrudniają szybkie przemieszczanie się między regionami. W efekcie kolej będzie mogła skutecznie konkurować z innymi środkami transportu, takimi jak samochód czy samolot, oferując atrakcyjne czasy przejazdu, przewidywalność rozkładu jazdy i wysoki komfort podróży".

Dodatkowo Kock, Radzyń Podlaski i Tomaszów Lubelski znalazły się na rządowej liście dwudziestu siedmiu miast, które w ramach ZSK zyskają dostęp do kolei. Dla Kocka, miejscowości odciętej dotąd od torów, to cywilizacyjny przełom. Region obsłuży Magistrala Wschodnia, czyli jeden z dziewiętnastu kluczowych korytarzy transportowych w kraju. Co ważne, równolegle toczy się już elektryfikacja 106-kilometrowego odcinka linii nr 30 (Łuków – Radzyń Podlaski – Parczew – Lubartów – Lublin Północny). Północ Lubelszczyzny zyska tym samym szybkie i nowoczesne połączenie ze stolicą województwa.

Skala planu zaprezentowanego przez premiera Donalda Tuska i ministra infrastruktury Dariusza Klimczaka jest imponująca. 4,7 tysiąca kilometrów nowych linii, w tym aż 2,7 tysiąca kilometrów linii Kolei Dużych Prędkości (KDP) rozwijających prędkość do 350 kilometrów na godzinę. 1000 kilometrów tras już teraz znajduje się na etapie budowy, przetargów lub zaawansowanego projektowania i zostanie uruchomione e do 2035 roku.

5,6 tysiąca kilometrów istniejących linii zostanie zmodernizowanych. Szacowany koszt inwestycji po 2035 roku to 610 miliardów złotych: 410 miliardów złotych na nowe linie, 200 miliardów złotych na modernizacje. Każdy powiat Polski ma być podłączony bezpośrednio pod sieci kolejowe lub skomunikowany poprzez autobusy i pociągi regionalne.

- Budujemy najbardziej nowoczesną sieć kolejową na kontynencie. Będziemy mieli najszybszą kolej w Europie, bo Polacy zasługują na to, aby móc się przemieszczać tak, jak robią to Japończycy czy Chińczycy – mówił premier Tusk.

Rząd chwali się, że polska kolej już bije rekordy. W 2025 roku z pociągów skorzystało 438 milionów pasażerów, co stanowi najlepszy wynik od trzech dekad. W tym roku ma to być 470 milionów, a w przyszłym pęknie bariera pół miliarda podróżnych. Rząd przywraca też połączenia likwidowane przez lata. Do końca 2027 roku pociągi wrócą między innymi do Polic, Sokołowa Podlaskiego, Połańca, Stronia Śląskiego czy Łomży. Docelowy plan ZSK zakłada przewożenie niemal 800 milionów pasażerów rocznie.

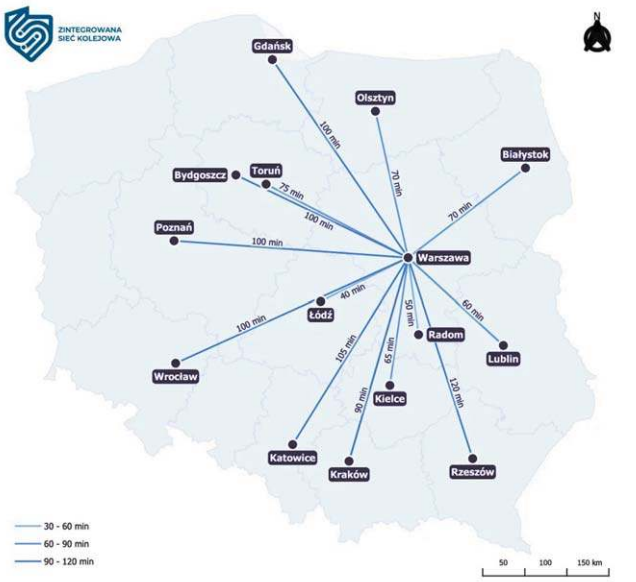

SAMOCHODY, INSTRUMENTY I SPRZĘT WARSZTATOWY

AMW wystawia na sprzedaż ponad 200 pozycji

Samochody osobowe, przyczepy, części zamienne, narzędzia warsztatowe, instrumenty muzyczne, a nawet skrzynie po amunicji i wyposażenie kuchni polowej znalazły się w najnowszej ofercie lubelskiego oddziału Agencji Mienia Wojskowego. Przetarg zostanie rozstrzygnięty w środę 5 sierpnia.

Oddział Regionalny Agencji Mienia Wojskowego w Lublinie wystawił na sprzedaż 216 pozycji wycofanych z użytkowania przez wojsko. Dochód ze sprzedaży zasili Fundusz Wsparcia Sił Zbrojnych. Wśród oferowanych pojazdów znalazły się samochody wyprodukowane w latach 2007-2010. Najwyższą cenę wywoławczą ma Volkswagen Jetta z 2010 roku, wyceniony na 7,7 tys. zł. Opel Vectra z 2007 roku kosztuje co najmniej 4,9 tys. zł. Do kupienia są również trzy Renault Megane: dwa sedany i jeden hatchback. Ich ceny wywoławcze wynoszą od 3,5 tys. do 4,7 tys. zł. W ofercie znalazły się także przyczepy D-47 i D-08, wycenione odpowiednio na 8 tys. i 6 tys. zł.

Sierpniowa oferta może zainteresować również właścicieli warsztatów samochodowych. AMW przygotowała kilkadziesiąt pakietów części zamiennych. Dostępne są m.in. zestawy do samochodów Star 660, zawierające wały napędowe, pompy i rozruszniki.Na sprzedaż wystawiono także części do pojazdów marek Jelcz, Tatra, Kamaz, Lublin i Polonez. Ceny wywoławcze pakietów wynoszą od 700 zł do 13,5 tys. zł.

W ofercie narzędzi warsztatowych znalazły się m.in. wiertarka kolumnowa z laserem za 1,5 tys. zł, pakiet narzędzi pneumatycznych wyceniony na 4,4 tys. zł oraz zestaw pomiarowo-skanujący 3D za 2,4 tys. zł.

Nie wszystkie przedmioty wystawione przez Agencję kojarzą się bezpośrednio z wojskiem. Za co najmniej 1,5 tys. zł można kupić saksofon tenorowy Prelude by Conn-Selmer TS700. Cena wywoławcza pakietu bębnów wynosi 300 zł. Osoby związane z gastronomią mogą zainteresować się zestawami drewnianych pieńków do mięsa. W każdym pakiecie znajdują się trzy sztuki, a ceny przekraczają 500 zł. Na sprzedaż wystawiono również metalowe i drewniane skrzynie po amunicji, namioty wykorzystywane przez kuchnie polowe oraz nosze sanitarne.

Warunkiem udziału w przetargu jest wpłacenie wadium w wysokości 10 proc. ceny wywoławczej wybranej pozycji. Pieniądze muszą znaleźć się na koncie AMW najpóźniej 4 sierpnia.

Pisemne oferty, przygotowane na specjalnym formularzu, należy dostarczyć do kancelarii Oddziału Regionalnego AMW w Lublinie przy ul. Łęczyńskiej 1. Termin upływa 5 sierpnia o godz. 11.30. Publiczne otwarcie ofert zaplanowano tego samego dnia na godz. 13.30. Szczegółowy wykaz przedmiotów oraz formularze są dostępne na stronie internetowej Agencji Mienia Wojskowego.

Sprzęt i odzież z demobilu można kupić także w sklepie internetowym AMW oraz w sklepie stacjonarnym przy ul. Łęczyńskiej 1 w Lublinie. W sprzedaży znajdują się m.in. wojskowe swetry, buty, kurtki, szalokominiarki, rękawice, kompasy i menażki.

PAWEŁ PUZIO

eprasa.pl 181d53ab4f

Tylko jeden faworyt

BETCLIC III LIGA Startuje nowy i wyjątkowy sezon 2026/2027. Tym razem województwo lubelskie będzie miało jedynie trzech przedstawicieli: Chełmiankę, Podlasie Biała Podlaska oraz Hetmana Zamość. Wielkim faworytem do awansu jest KSZO Ostrowiec Świętokrzyski

Co działo się latem w naszych klubach? Całkiem sporo. Wydarzenia z Chełma trzeba uznać za jedną z najdziwniejszych historii ostatnich miesięcy. **Ireneusz Pietrzykowski** 4 czerwca został pożegnany przez Chełmiankę. 24 czerwca biało-zieloni ogłosili jednak, że ich nowym trenerem będzie... Pietrzykowski.

– Sprawa rozegrała się w ciągu dwóch dni. Nie ma tu żadnego drugiego dna. Po prostu, był taki moment, kiedy wydawało się, że finanse w klubie będą na zupełnie innym poziomie i że nowy sezon będzie taki na przetrwanie w trzeciej lidze. Ostatecznie jest inaczej. Jest mniej pieniędzy niż wcześniej, ale została dość spora grupa zawodników – mówi nowy-stary szkoleniowiec ekipy z Chełma.

W ostatnim sparingu przed sezonem jego podopieczni pokonali Ładę 1945 Biłgoraj 3:0. Co cieszy, gole zdobywali zawodnicy ofensywni: **Paweł Tomczyk** (dwa) oraz **Lionel Abate**.

Nowymi twarzami w zespole są: **Erwin Bahonko** (kiedyś Podlasie, ostatnio Bruk-Bet Termalica i Wiślanie Skawina), **Sebastian Koziej** (Motor II Lublin), **Rafał Jakubowski** (Pogoń II Szczecin) oraz **Radosław Wójcicki** (Polonia Nysa i Hutnik Kraków). W zespole nie ma już przede wszystkim: **Bartłomieja Korbeckiego** (Górnik Łęczna), **Michała Mydlarza** (KSZO), **Radosława Adamskiego** (Sokół Kolbuszowa Dolna), **Szymona Kiebzaka** (Wieczysta II Kraków) czy **Michała Kobiałki**.

O co w tej sytuacji zagra Chełmianka? – Rok temu powiedziałem, że awansujemy, a się nie udało. W tej sytuacji, teraz skupiamy się na każdym najbliższym meczu i zobaczymy, gdzie nas to zaprowadzi. Jeżeli chodzi o faworytów, to uważam, że skoro KSZO składa jasną deklarację, że dokłada dwa miliony do budżetu i dokonuje solidnych ruchów transferowych, to trzeba zaliczyć zespół z Ostrowca do głównych kandydatów do awansu. Poza tym myślę, że o czołowe lokaty powinny się bić: Pogoń-Sokół Lubaczów, Wiślanie Skawina, Wieczysta II Kraków i mam nadzieję, że my też będziemy w tym gronie – dodaje trener Pietrzykowski.

Kilku ciekawych ruchów dokonali w Zamościu. Hetmana wzmocnili: **Patryk Waliś** (Warta Gorzów Wielkopolski), **Jakub Szymala**, **Paweł Szatała** (obaj Świdniczanka), **Fabian Iwanek** (Tur Milejów), **Jakub Górski** (KSZO Ostrowiec Świętokrzyski), **Damian Lepiarz** (KSZO Ostrowiec Świętokrzyski), **Jakub Głaz** (Wisła II Płock) czy **Leon Ziętek** (Sandecja Nowy Sącz). Z zespołem pożegnali się za to: **Mikołaj Kosior**, **Marcel Myszka**, **Krystian Wołoch**, **Krystian Mroczek**, **Mateusz** Zieliński czy **Dawid Gierała**.

A jakie cele ma beniaminek? Czy w tym pierwszym sezonie na wyższym poziomie wszystko na co mogą liczyć kibice, to walka o utrzymanie?

– Bardzo bym chciał, abyśmy zostali czarnym koniem rozgrywek. Jestem jednak świadomy przeskoku z czwartej do trzeciej ligi. Uważam, że przy budowie kadry na ten nowy sezon wykonaliśmy bardzo dobrą robotę. Skompletowaliśmy fajny zespół, jeżeli chodzi o umiejętności. Wiem, że to za mało i musimy się teraz szybko przystosować do warunków panujących w wyższej lidze. Na pewno nie możemy się doczekać inauguracji – mówi **Łukasz Gieresz**, trener Hetmana.

A kto według szkoleniowca będzie faworytem w sezonie 26/27? – Oprócz Hetmana nie ma faworytów – śmieje się trener Gieresz. – Już na poważnie, to na pewno KSZO i Chełmianka będą zespołami bardzo mocnymi. Pewnie Pogoń-Sokół Lubaczów też ma wysokie aspiracje. Ja spodziewam się bardzo wyrównanej ligi, tak jak w poprzednich sezonach. Są przecież także bardzo mocne zespoły rezerw, jak: Korona II, Wisła II i przede wszystkim Wieczysta II, która mocno się zbroi – wyjaśnia opiekun zespołu z Zamościa.

Podlasie w lecie straciło kilku ważnych zawodników z **Janem Mrozem** na czele. Skrzydłowy niespodziewanie przeniósł się do drugiej drużyny Widzewa Łódź. Trener Maciej Oleksiuk nie będzie miał już do dyspozycji także: **Kacpra Jakóbczyka** (Ząbkovia Ząbki), **Adriana Wnuka** (Warta Poznań), **Eryka Mikołajewskiego** czy **Piotra Urbańskiego**. W sumie ci zawodnicy zdobyli dla ekipy z Białej Podlaskiej aż 29 goli. **Maksym Horzhui**, który w zimie przeniósł się do KSZO na jesieni zaliczył sześć kolejnych trafień. To w sumie 35 bramek z 60 całej drużyny.

Kto teraz będzie straszył bramkarzy rywali? W sparingach cztery razy na listę strzelców wpisał się **Dmytro Kopytov**. Trzy razy do siatki trafił **Michał Grochowski**, a po dwa gole zdobyli: **Jarosław Kosieradzki** oraz **Dominik Maluga**. Trener Oleksiuk liczy też na nowe twarze, przede wszystkim **Dominika Banacha**. To w końcu zawodnik, który ma już na koncie 118 występów w Betclic II lidze. Ostatnie dwa sezony spędził na tym poziomie w barwach Resovii (37 meczów, trzy gole i sześć asyst).

Poza byłym graczem Wisły Puławy, nowymi twarzami w ekipie z Białej Podlaskiej są również: **Jakub Łukasiewicz** (Skra Częstochowa), **Sebastian Kobiera** (Broń Radom) oraz **Dmytro Bondar** (FK Riteriai). Ponownie udało się też wypożyczyć z Motoru Lublin podstawowego bramkarza z poprzednich rozgrywek – **Oskara Jeża**.

PROGRAM 1. KOLEJKI

Sobota, 1 sierpnia: Wisła II Kraków – Star Starachowice (o godz. 12) ● Pogoń-Sokół Lubaczów – Chełmianka (16) ● Naprzód Jędrzejów – Korona II Kielce (17.30) ● JKS Jarosław – Sokół Kolbuszowa Dolna (17.30). **Niedziela, 2 sierpnia:** Moravia Morawica – Wiślanie Skawina (17) ● Hetman Zamość – Siarka Tarnobrzeg (17) ● Czarni Połaniec – Wieczysta II Kraków (17) ● AKS Busko Zdrój – Wisłoka Dębica (17) ● KSZO Ostrowiec Świętokrzyski – Podlasie Biała Podlaska (18).

Znajdą sposób

PKO BP EKSTRAKLASA Cztery mecze, dwie strzelone bramki, punkt. Odkąd Motor wrócił do elity, to na pewno Jagiellonia ni drużyna Mariusza Misiury postara się jednak poprawić kiepskie sta godz. 20.30

Łukasz Gładysiewicz

Wydawało się, że „Jaga" rozpocznie nowy sezon od podziału punktów. Podopieczni trenera **Adriana Siemieńca** długo remisowali bezbramkowo z Koroną Kielce. Dopiero w 89 minucie duet rezerwowych, czyli: **Sergio Lozano i Nik Prelec** przesądziła o skromnym zwycięstwie gospodarzy.

Wiadomo, że w Białymstoku też trwa przebudowa zespołu. Kibice psioczą, że nie udało się załatać wszystkich ubytków w kadrze. Największym jest oczywiście **Afimico Pululu**, który nadal nie znalazł nowego pracodawcy. **Bartosz Mazurek** przeniósł się do FC Salzburg, a po wypożyczeniach do swoich macierzystych klubów wrócili: **Samed Bazdar**, **Nahuel Leiva**, **Andy Pelmard**, **Alejandro Pozo** czy **Bartłomiej Wdowik**.

Nowe twarze to przede wszystkim: Prelec (Oxford United), **Rodrigo Conceicao** (CD Tondela, brat występującego w Juventusie Francisco i syn byłego gracza Porto, Lazio czy Parmy oraz w przeszłości trenera „Smoków" – Sergio), **Jeremy Agbonifo** (BK Hacken), a w tym tygodniu Anders Klynge (FK Bodo/Glimt). Ten ostatni szykowany jest już do gry.

– Jedzie z nami i nie wykluczam, że pojawi się na boisku. Wierzę, że oceniliśmy go dobrze, jeżeli chodzi o sprofilowanie do naszego zespołu. Obserwowaliśmy go już od dłuższego czasu, liczymy, że będzie dla nas wzmocnieniem – mówi Siemieniec.

Piłkarze Motoru pozytywnie rozpoczęli nowy sezon

A jak ocenia najbliższego rywala? – Oglądałem mecz Motoru z Widzewem, z punktu widzenia kibicowskiego spotkanie ciekawe, żywe, dużo się działo. Paradoksalnie to był mecz z obu stron otwarty. Obie drużyny chciały wygrać i miały swoje szanse. Ja większą uwagę przykładam do naszej gry i tego co się dzieje u nas. Można było jednak zobaczyć różne twarze Motoru. Jak trzeba było oddać inicjatywę i pobronić w sposób, do którego przyzwyczaiła nas trochę Wisła Płock, to byli to w stanie zrobić. Potrafili jednak wyjść wysoko i zagrać pressingiem, a także utrzymać się przy piłce i stwarzać zagrożenie. Sam jestem ciekaw, w jaką stronę pójdzie ta drużyna pod względem postępu – ocenia **Adrian Siemieniec**.

Żółto-biało-niebiescy na inaugurację pozytywnie zaskoczyli, bo urwali punkt faworyzowanemu Widzewowi i to w Łodzi. Goście mieli lepsze i gorsze momenty. Nieźle zaczęli zawody, szybko objęli prowadzenie, ale później się pogubili i błyskawicznie rywale odwrócili wynik na 2:1. Początek drugiej odsłony należał jednak do Motoru. **Jacques Ndiaye** doprowadził do wyrównania. W końcówce jedni i drudzy mogli wygrać. Ostatecznie zawody zakończyły się jednak remisem 2:2.

– Cieszyłem się, że nie było euforii po tym remisie, tylko takie poczucie, że mogliśmy zrobić więcej. Sama reakcja Jacquesa, który po golu na 2:2 ustawił szybko piłkę na środku boiska. Czuję dobrą energię i głód punktów. Szanujemy jednak ten remis w Łodzi, drużyna też go szanuje – mówi **Mariusz Misiura**.

I dodaje, że nie może się doczekać debiutu przed lubelską publicznością. – Czuję się fantastycznie, fajnie, że gramy już w piątek i nie trzeba czekać do weekendu. Najprawdopodobniej będzie sold out. Czuję podekscytowanie, zależy mi na tym, żebyśmy pokazali się z dobrej

Z Lublina do Płocka i z

PKO BP EKSTRAKLASA Ciekawe wieści napłynęły z Płocka. Tamtejsza Wisła a już dała mu wolną rękę w poszukiwaniu nowego klubu. Niewyk

W ekipie „Nafciarzy" sporo się w lecie pozmieniało. Odszedł trener **Mariusz Misiura**, dyrektor sportowy **Radosław Kucharski** oraz prezes **Piotr Sadczuk**. Czyli wszyscy zwolennicy transferu Króla, który oficjalnie od 1 lipca został piłkarzem Wisły.

Niestety, szybko okazało się, że nowy szkoleniowiec nie widzi dla niego miejsca w drużynie. Na inaugurację sezonu 26/27 były skrzydłowy Motoru nie usiadł nawet na ławce rezerwowych, a ekipa z Płocka sensacyjnie pokonała na wyjeździe Raków Częstochowa 2:1. W środę dowiedzieliśmy się, jaka jest sytuacja Króla w nowej drużynie.

– Specyficzna. Michał został zakontraktowany już pół roku wcześniej przez poprzedniego trenera, a wiadomo, że każdy szkoleniowiec ma swoją wizję. Michał, podczas rozmowy w cztery oczy dostał od nas wolną rękę w poszukiwaniu klubu. To solidny zawodnik. W Motorze Lublin grał jako boczny pomocnik czy skrzydłowy. U nas był próbowany na wahadle i dziesiątce, mamy jednak dużą konkurencję w zespole, a Michał jest w takim wieku, że musi grać. Cały czas z nami trenuje, ale jeżeli otrzyma korzystną ofertę z innego klubu, to nie będziemy mu robić problemów z odejściem – powiedział **Adam Majewski**, trener „Nafciarzy".

Czy skoro w Motorze pracuje teraz trener Misiura, który sprowadził zawodnika do Płocka, to jest szansa, że Król błyskawicznie wróci do Lublina?

eprasa.pl 181d53ab4f

na Jagę?

dziesięć straconych i tylko jeden zdobyty
e jest jego ulubionym rywalem. W piątek
tystyki. Początek zawodów zaplanowano na

FOT. ŁUKASZ WÓJCIK/MOTOR LUBLIN

strony. Uważam, że praca idzie dobrze, w zespole jest dobra energia i dobra atmosfera – zapewnia szkoleniowiec ekipy z Lublina.

A czego trener Misiura spodziewa się po Jagielloni? – Patrząc na pierwszą jedenastkę nie zajdzie wiele zmian, jeżeli chodzi o ostatnie spotkania. Prelec to podobna charakterystyka w porównaniu z Pululu. Również dobrze utrzymuje się przy piłce, gra tyłem do bramki. W niskim budowaniu Jaga chce wciągnąć, jak największą liczbę zawodników. Nowa dziewiątka robi to podobnie, to profil w stylu Pululu, aby system i sposób gry był zachowany. Pierwsza jedenastka jest zgrana ze sobą, widać te automatyzmy, doświadczenie i wyrachowanie. Na dzień dzisiejszy, kiedy sporo drużyn jest na placach budowy, Jagiellonia to akurat jeden z najsolidniejszych zespołów w PKO BP Ekstraklasie – ocenia opiekun żółto-biało-niebieskich.

1. KOLEJKA PKO BP EKSTRAKLASY

Widzew Łódź – Motor Lublin 2:2 (2:1)

Bramki: Fornalczyk (20), Bergier (28-z karnego) – Bergier (13-samobójcza), Ndiaye (49).

Widzew: Drągowski – Krajewski, Wiśniewski, Visis, Cheng, Shehu, Alvarez, Kornvig (81 Selahi), Baena (66 Świderski), Bergier, Fornalczyk (90 Żyro).

Motor: Popa – Santos, Bereszyński (83 Plavotić), Bartos, Luberecki, Bourhane (63 Meyer), Łęgowski (78 Simon), Rodrigues, Ndiaye (83 Haxha), Czubak, Ronaldo (78 Aiko).

Żółte kartki: Shehu, Cheng, Krajewski – Luberecki, Meyer.

Sędziował: Paweł Raczkowski (Warszawa).

Widzów: 17256.

Pozostałe wyniki: Górnik Zabrze – Śląsk Wrocław 2:1 (Macenko 65-samobójcza, Dimi 79 – Banaszak 7) ● **Jagiellonia Białystok – Korona Kielce 1:0** (Prelec 89) ● **Lech Poznań – Cracovia 0:0** ● **Pogoń Szczecin – Legia Warszawa 0:1** (Arsenić 90) ● **Radomiak Radom – Wieczysta Kraków 2:1** (Alves 43, Grzesik 49 – Feiertag 57) ● **Raków Częstochowa – Wisła Płock 1:2** (Makuch 68-z karnego – Flis 37, Rogelj 49) ● **Wisła Kraków – GKS Katowice 2:1** (Bozić 56-z karnego, Sanchez 60 – Bartlewicz 79) ● **Zagłębie Lubin – Piast Gliwice 2:0** (Sypek 72, Reguła 86).
2. kolejka, 31 lipca: Wisła P. – Widzew (godz. 18) ● Motor – Jagiellonia (20.30). **1 sierpnia:** Piast – Wisła K. (14.45) ● Wieczysta – Lech (17.30). **2 sierpnia:** Legia – Zagłębie (14.45) ● Śląsk – Raków (17.30) ● Katowice – Radomiak (20.15). **3 sierpnia:** Cracovia – Pogoń (19).

powrotem?

dopiero co zakontraktowała z Motoru Michała Króla,
luczone, że zawodnik wróci do Lublina

– W momencie, w którym wiedziałem, że nie będę już trenerem Wisły, to pierwsze co zrobiłem, to zadzwoniłem do Michała. Przeprosiłem go, bo czułem się bardzo niezręcznie. Zdawałem sobie sprawę, że obdarzył mnie zaufaniem i żałuję, że doświadczył takiej sytuacji, na pewno na to nie zasłużył. Wiemy, jaka jest jego sytuacja w Wiśle. Mieliśmy wstępną rozmowę wewnątrz klubu na temat Michała, wiemy też, że jest zainteresowanie jego osobą ze strony innych. Gdzie trafi, to jeszcze zobaczymy. Ja go ceniłem, cenię go dzisiaj i będę go cenił. Może grać na kilku pozycjach, ma niesamowite cechy wolicjonalne, lubi pracować dla drużyny, a tacy piłkarze są w cenie. Jeżeli będzie taka możliwość, żeby wrócił, to skorzystamy, ale to będzie zależeć od wielu czynników – wyjaśnia trener Misiura.
Ponoć 26-letni skrzydłowy ma również ofertę z Cracovii, gdzie pracuje teraz były prezes Wisły Płock – Piotr Sadczuk.

W sobotę w Łęcznej derby zwycięzców

Czas na drugą kolejkę Betclic II Ligi. Już na początku sezonu kibiców na Lubelszczyźnie czeka hit pierwszej rundy. W sobotę o godzinie 18 Górnik Łęczna zmierzy się u siebie w derbach z Avią Świdnik, która po inauguracyjnej kolejce jest liderem tabeli. A że górnicy też zainkasowali komplet punktów, zanosi się na drugoligowe „meczycho".

Bartosz Surman

Betclic II Liga wystartowała przed tygodniem. Jako pierwszy z przedstawicieli naszego regionu na boisko wybiegł Górnik, który zmierzył się na wyjeździe ze Świtem Szczecin. Zielono-czarni fatalnie zaczęli spotkanie w stolicy województwa zachodniopomorskiego, bo od straty gola, ale później odwrócili losy spotkania i wygrali 3:2. Jedną z bramek dla Górnika zdobył debiutujący w zielono-czarnych barwach **Bartłomiej Korbecki**. Mimo wygranej trener **Jurij Szatałow** nie do końca był zadowolony z postawy swojego zespołu, szczególnie w drugiej połowie. Charyzmatyczny szkoleniowiec zapowiedział, że drużyna w tym tygodniu mocno na tym popracuje i zaprosił kibiców Łęcznian na najbliższe spotkanie. – Przez dużą część drugiej połowy praktycznie nie utrzymywaliśmy się przy piłce i musieliśmy za nią biegać. To był nasz największy problem. Zabrakło nam zdrowia i energii, co w moich zespołach zdarza się bardzo rzadko. Będziemy to analizować – mówił Ształow.

Jeszcze lepiej sezon w Betclic II Lidze zaczęła Avia. Zespół ze Świdnika w minioną niedzielę zagrał u siebie z Olimpią Grudziądz, która w poprzedniej kampanii walczyła o awans na zaplecze PKO BP Ekstraklasy. Choć to rywale jako pierwsi strzelili gola, to później na boisku rządzili podopieczni trenera **Wojciecha Szaconia**. Efekt? Avia wygrała 4:1 i po pierwszej kolejce zasiadła w fotelu lidera. Po meczu sztab szkoleniowy beniaminka zapowiedział ze zadba o właściwe podejście do kolejnego spotkania.

– Nie popadamy w hura-optymizm. Teraz czekamy na mecz z Górnikiem, który będziemy chcieli wygrać dla siebie i dla naszych kibiców.

REKORD FREKWENCJI?

Udany początek sezonu dla Górnika i Avii sprawił, że derbowe spotkanie zaplanowane na sobotę zapowiada się jeszcze ciekawiej. Mecz powinien cieszyć się dużym zainteresowaniem. W środę działacze Górnika poinformowali, że ilość sprzedanych biletów przekroczyła półtora tysiąca. Do meczu pozostało jeszcze trochę czasu więc być może już w drugiej kolejce Łęcznianie zaliczą rekord frekwencji pierwszej części sezonu. – Wierzę, że stadion się zapełni, a trybuna B z najwierniejszymi fanami będzie nas gorąco wspierać. Przyjadą także kibice gości więc powinno być emocjonująco. Derby rządzą się swoimi prawami. Może jeszcze nie wszyscy piłkarze wiedzą co ten mecz znaczy dla naszych kibiców, ale zapewniam, że nastawimy ich do niego odpowiednio i będziemy chcieli wygrać z Avią – mówił jeszcze przed pierwszym meczem w sezonie **Sergiusz Prusak**, trener bramkarzy Górnika.

TERCET GOŚCI JAK U SIEBIE

Kibice Górnika i Avii nie darzą się sympatią, a to dodaje nadchodzącemu starciu dodatkowej pikanterii. Piłkarze obu ekip z całą pewnością będą chcieli zrobić wszystko by wygrać mecz sprawiając radość swoim fanom, a jednocześnie utrzeć nosa kibicom rywala. Dodatkowym smaczkiem jest to, że w szeregach Avii gra obecnie trzech byłych piłkarzy Górnika. Mowa o **Michale Zuberze, Damianie Zbozieniu** i **Egzonie Kryeziu**. Pierwszy z wymienionych to wychowanek zielono-czarnych, który ma za sobą występy nawet na poziomie Betclic I Ligi. Zuber do Świdnika trafił wiosną 2025 roku i jest ważną postacią w zespole. Nieco później, bo przed sezonem 2025/2026 do Świdnika trafił Zbozień. Doświadczony obrońca świetnie wkomponował się w nowy zespół i wraz z kolegami niedawno świętował awans na najniższy szczebel centralny. Z kolei Kryeziu do Avii trafił latem tego roku. Słoweniec najpierw dość niespodziewanie pożegnał się z klubem z Łęcznej, a następnie zdecydował się na dość zaskakujący cios i podpisał umowę z beniaminkiem Betlic II Ligi, choć wydawać by się mogło, że na jego zatrudnienie będą chętni na zapleczu PKO BP Ekstraklasy.

Ciekawe jak wspomnianą trójkę piłkarzy w sobotę na stadionie w Łęcznej przyjmą kibice gospodarzy. Emocji nie powinno zabraknąć, a atmosfera powinna również stać na bardzo wysokim poziomie.

Początek spotkania derbowego pomiędzy Górnikiem, a Avią zaplanowano na sobotę o godzinie 18. Kibice, którzy nie zasiądą tego dnia na trybunach będą mogli obejrzeć go pod adresem sport.tvp.pl

BETCLIC II LIGA

W POPRZEDNIEJ KOLEJCE:
Avia Świdnik – Olimpia Grudziądz 4:1 (Andrij Remeniuk 21, 52, Kacper Jodłowski 78, Kacper Wełniak 90 – Szymon Michalski 13). **AVIA:** Białka – Assuntao (71 Niepsuj), Zbozień, Orzechowski, Kołodziejski, Pigiel – Zuber (71 Aftyka), Kamiński, Uliczny (71 Jodłowski), Remeniuk (79 Kryeziu) – Łącki (63 Wełniak). **Żółte kartki Avii:** Uliczny, Orzechowski, Wełniak, Niepsuj. **Sędziował:** Karol Wójcik (Siedlce).
Świt Szczecin – Górnik Łęczna 2:3 (Krzysztof Ropski 2, Kacper Wojdak 80 – Adam Deja 8, Bartłomiej Korbecki 23, Mateusz Hołownia 57). **GÓRNIK:** Matysek – Quainoo (85 Stadnicki), Kobryń, Jaroszyński, Hołownia, G. Rogala – Korbecki (64 Myszor), Deja (78 Tkacz), Walski, Janaszek (46 Novotny) – Antkowiak. **Sędziował:** Mateusz Stępniak (Gdańsk).
Lechia Zielona Góra – Rekord Bielsko-Biała 1:1 (Dominik Więcek 71 – Kacper Kasprzak 69) ● **Legia II Warszawa – Stal Stalowa Wola 0:2** (Maksymilian Hebel 90, 90+6-karny) ● **Podhale Nowy Targ – Śląsk II Wrocław 3:1** (Tobiasz Kubik 27, Bartosz Kurzeja 43, Marcinho 89 – Wiktor Kamiński 60) ● **Sandecja Nowy Sącz – Hutnik Kraków 0:0** ● **Zawisza Bydgoszcz – Sokół Kleczew 1:1** (Maciej Mas 90 – Bartłomiej Zieliński 56) ● **Znicz Pruszków – Resovia 1:0** (Adrian Kazimierczak 49) ● **Chojniczanka Chojnice – GKS Tychy 0:1** (Tymoteusz Ryguła 38)
2 KOLEJKA SPOTKAŃ. 31 lipca: Stal – Tychy ● Znicz – Legia II ● **1 sierpnia: Górnik – Avia** ● Hutnik – Świt ● Resovia – Śląsk II ● Sokół – Podhale ● Lechia – Olimpia ● **2 sierpnia:** Sandecja – Chojniczanka ● Rekord – Zawisza.

FOT. KACPER PACOCHA/GÓRNIK ŁĘCZNA * AVIA/FACEBOOK

eprasa.pl 181d53ab4f

Radosław Frątczak (pierwszy z lewej na podium) pojechał świetnie w wyścigu Dookoła Mazowsza

FOT. FACEBOOK WIBATECH LUBELSKIE PERŁA POLSKI

Wielkie dni Radosława Frątczaka

Kolarski projekt Wibatech Lubelskie Perła Polski Cycling Team staje się coraz bardziej znany w całej Europie. Już niedługo bowiem zespół założony przez Andrzeja Borasa będzie miał swojego przedstawiciela na Tour de Pologne. W kadrze reprezentacji Polski na ten wyścig znalazł się bowiem Radosław Frątczak.

Kamil Kozioł

23-latek od początku sezonu jest w wyśmienitej dyspozycji. Niedawno w Międzynarodowym Wyścigu Solidarności i Olimpijczyków był drugi w klasyfikacji generalnej, a po drodze wygrał etap z metą w Jaworznie. Na trzech innych odcinkach tej imprezy finiszował na drugiej pozycji. Frątczak świetnie radził sobie w Tour of Lithuania, gdzie był 7 w „generalce", a na dwóch etapach finiszował jako drugi. Warto też wspomnieć, że na początku sezonu był 6 w prestiżowym i mocno obsadzonym Grand Prix Antalaya.

We wstępnym składzie reprezentacji Polski oprócz Frątczaka, znalazło się trzech dynamicznych kolarzy czeskiej drużyny ATT Investments, która w ubiegłym roku wywalczyła tytuł najlepszego zespołu kontynentalnego na świecie – były mistrz Polski **Norbert Banaszek, Tobiasz Pawlak** i **Marceli Bogusławski**. Oprócz wspomnianej trójki, na liście znaleźli się dwaj kolarze Voster Team – **Jakub Kaczmarek** i **Patryk Stosz**, który trzy razy zwyciężył w klasyfikacji na najaktywniejszego zawodnika LOTTO, a raz został najlepszym „góralem" wyścigu. Na wstępnej liście startowej wśród Biało-Czerwonych jest także utalentowany góral **Filip Gruszczyński** z zespołu drugiej dywizji MBH Bank CSB Telecom Fort.

Warto też wspomnieć o kapitalnej jeździe Wibatech Lubelskie Perła Polski w wyścigu Dookoła Mazowsza. Już na pierwszym etapie z Błonia do Leszna świetnie pokazał się **Mateusz Kostański**, który finiszował jako 7. Wygrał Estończyk **Rait Arm** z Energus Cycling Team. Dzień później na odcinku wokół Grodziska Mazowieckiego błysnął **Bartłomiej Proć**. Zawodnik Wibatech Lubelskie Perła Polski finiszował jako 6, a wygrał Francuz **Paul Hennequin** z Euskatel-Euskadi. Trzeba też wspomnieć o 9 pozycji **Kajetana Wąsowicza** z Pogoni Mostostal Puławy. Trzeci etap wokół Teresina był już lepszy w wykonaniu Frątczaka, który zakończył go na 7 pozycji. Wygrał Holender **Julian Vergouw** z Metec-SOLARWATT p/b Mantel. Frątczak z najlepszej strony pokazał się na ostatnim etapie wokół Kozienic. Tam zawodnik Wibatech Lubelskie Perła Polski był drugi i minimalnie przegrał jedynie z holendrem **Johanem Dorussenem** z Metec.

W klasyfikacji generalnej nasi kolarze byli nieco dalej, a wygrał dość niespodziewanie **Michał Pomorski z** ATT Investments. Drugi, ze stratą 3 s był Arm, a trzeci **Jonathan Malte Rottmann**, Niemiec z grupy Team Lotto Kern-Haus Outlet Montabaur. Rottmann był tez najlepszy w klasyfikacji młodzieżowej, w której 5 miejsce zajął **Szymon Wiśniewski** z Wibatech Lubelskie Perła Polski. Nasza najlepsza grupa była także druga w klasyfikacji drużynowej przegrywając jedynie z litewskim Energus Cycling Team.

Hat-trick Loreny Wiebes

Tegoroczne Tour de Pologne, które w całości zostało rozegrane na trasach województwa lubelskiego, zostanie zapamiętane głównie ze względu na **Lorenę Wiebes**. Holenderka z Team SD Worx-Protime wygrała wszystkie trzy etapy najważniejszego kobiecego wyścigu w Polsce. Przy okazji olbrzymi sukces odniósł również nasz region, który przez trzy dni pięknie promował się na całym świecie. Same zawodniczki były zachwycone województwem lubelskim, pięknymi krajobrazami i kibicami, których było mnóstwo na całej trasie.

Wisienką na torcie imprezy organizowanej przez **Czesława Langa** i jego ekipę Ostatni etap z Janowca do Lublina był ostatni etap. Szerokie ulice Lublina i trasa pełna fanów – to wszystko dobrze sprzedało się w telewizji. Świetnie wyglądał także sam finisz. Można było zastanawiać się, czy będzie bezpiecznie, bo jednak ostry zakręt niedługo przed metą sprzyja wypadkom. Z drugiej strony ten wariant trasy był już testowany podczas tylu wyścigów, że można było być spokojnym. Zwłaszcza, że w peletonie były najlepsze kolarki świata.

Wibes jest w kapitalnej formie i nie dała na finiszu najmniejszych szans swoim przeciwniczkom. Wygrała zdecydowanie zostawiając za plecami Włoszkę **Elisę Balsamo** i Irlankdę **Larę Ellen Gillespie**. Najlepsza z Polek **Olga Wankiewicz** była 12.

Tak samo wyglądała również klasyfikacja generalna Tour de Pologne Women. Wiebes wygrała z przewagą 20 s nad Balsamo i 23 s nad Gillespie. Tuż za podium były Włoszka **Barbara Guarischi**, Belgijka **Merthe Truyen** i Holenderka **Quinty Ton**. Najlepsza z Polek - Wankiewicz, była 9. W innych klasyfikacjach Wiebes również triumfowała. Zgarnęła nagrodę dla najaktywniejszej kolarki, a jej grupa Team SD Worx-Protime wygrała klasyfikację drużynową. **KK**

● **Zobacz galerię na www.dziennikwschodni.pl**

ŁĘCZYŃSKIE PIŁKARKI W NIED
PIERWSZYM PRZECIWNIKIE

Nowy rozdzi

To będzie zupełnie nowy Górnik Łęczna. Zmiana trenera w końcówce poprzedniego sezonu sprawiła, że nasz jedyny przedstawiciel w Orlen Ekstralidze uległ prawdziwej kadrowej rewolucji. Nic zresztą dziwnego, bo przecież Piotr Mazurkiewicz już sugerował, że ten zespół ma sporo problemów. Podczas poprzedniej kadencji tego najwybitniejszego trenera w historii kobiecego futbolu w naszym województwie było widać, że jego ekipy imponują przygotowaniem fizycznym, a także wolą walki. W Górniku z poprzedniego sezonu tych elementów nie było.

Kamil Kozioł

Aby one się pojawiły, to musiało dojść do zmian. Lista odejść jest bardzo długa, a najważniejszym nazwiskiem na niej jest oczywiście **Paulina Tomasiak**. Reprezentantka Polski dołączyła do Bayeru Leverkusen. – Czekam już na trening i pierwsze mecze. Transfer do Bayeru jest dla mnie rokiem do przodu i okazją do rozwoju. Moim atutem jest szybkość i oddawanie serca na boisku. Wierzę, że rozwinę się w Bundeslidze, podniosę swoje umiejętności i będę wygrywać jak najwięcej spotkań – powiedziała na klubowej stronie Bayeru Leverkusen.

Niestety, ale Górnika opuścił również inny wielki talent. Mowa o **Julii Ostrowskiej**, która niedawno była gwiazdą mistrzostw świata w kategorii U-17. W seniorskim futbolu jednak ostatnio radziła sobie dość przeciętnie i otrzymywała mało szans do zaprezentowania się na poziomie Orlen Ekstraligi. Nie wolno także zapominać o takich postaciach jak **Julita Głąb**, **Dorota Hałatek, Maja Hrelja, Weronika Kłoda, Karla Kukruktović** i **Alexis Lipsey**.

Wzmocnień jednak nie brakuje. Najważniejszym transferem jest powrót do Orlen Ekstraligi **Małgorzaty Mesjasz**. 28-letnia środkowa obrończyni to zawodniczka doskonale znana zarówno z występów na krajowych boiskach, jak i z międzynarodowego doświadczenia. W swojej karierze reprezentowała barwy AZS PWSZ Wałbrzych, UKS SMS Łódź, niemieckiego Turbine Potsdam, włoskich AC Milan oraz SS Lazio, a także regularnie występowała w seniorskiej reprezentacji Polski. – Wybrałam Górnika, ponieważ po czasie spędzonym za granicą bardzo tęskniłam za Polską i chciałam wrócić do gry w swoim kraju. To klub z ambicjami, w którym widzę możliwość dalszego rozwoju i realizowania swoich sportowych celów – powiedziała Małgorzata Mesjasz po podpisaniu kontraktu.

Warto jednak wspomnieć także o innych transferach. **Julia Jędrzejewska** chociaż ma dopiero 21 lat, to zebrała już w Orlen Ekstralidze spore doświadczenie grając w Śląsku Wrocław. **Julia Maskiewicz** w przeszłości grała w Medyku Konin czy AP Orlen Gdańsk. Ciekawym transferem jest także pozyskanie **Aleksandry Sudyk**, jednej z najlepszych plażowych piłkarek świata. Liderką ofensywy powinna być **Dominika Kopińska**, która już dwa razy była królową strzelczyń Orlen Ekstraligi. Do Górnika wraca także **Inez Sikora**, a zakontraktowano także młode piłkarki – **Marię Dąbrowska** z Unii Lublin oraz przedstawicielki

FOT. EN.VOLLEYBALLWORLD.COM

eprasa.pl 181d53ab4f

ZIELĘ ROZPOCZYNAJĄ SEZON.
M BĘDZIE AP ORLEN GDAŃSK

ał w Górniku

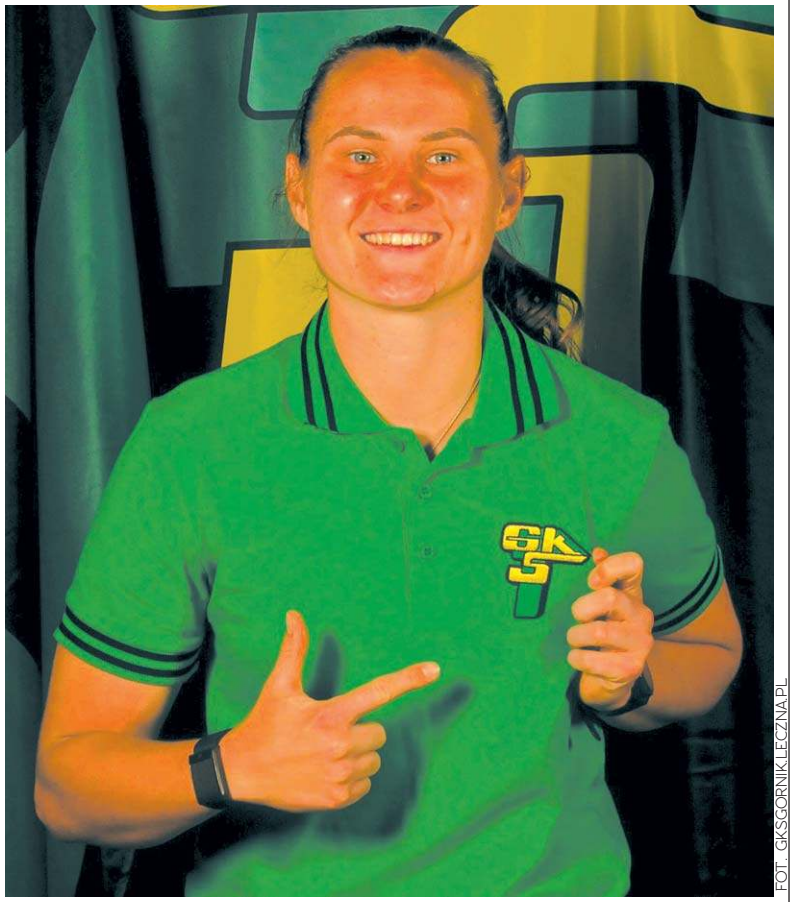

FOT. GKSGORNIKLECZNA.PL

Małgorzaty Mesjasz jak widać na zdjęciu jest optymistką przed zbliżającym się sezonem

TERMINARZ RUNDY JESIENNEJ ORLEN EKSTRALIGI

31 lipca-2 sierpnia: Legia Ladies Warszawa – Pogoń Szczecin ● Górnik Łęczna – AP Orlen Gdańsk ● Czarni Sosnowiec – Grot SMS Łódź ● Ślęza Wrocław – Lech UAM Poznań ● GKS Katowice – Rekord Bielsko-Biała ● UJ Kraków – Śląsk Wrocław. **8-9 sierpnia:** Pogoń – Górnik. **15-16 sierpnia:** Górnik – Rekord. **22-23 sierpnia:** Lech – Górnik. **29-30 sierpnia:** Górnik – Czarni. **26-27 września:** Ślęza – Górnik. **3-4 października:** Górnik – Katowice. **17-18 października:** Legia – Górnik. **31 października:** Górnik – SMS. **7-8 listopada:** Górnik – UJ. **14-15 listopada:** Śląsk – Górnik.

klubowych rezerw w postaci **Nikoli Bogusz, Leny Jakuszyńskiej** i **Anny Raczyńskiej** Ale są także wzmocnienia zagraniczne – Irlandka **Charlotte Cromack**, Serbki **Miljana Pavlović** i **Tijana Zarković** oraz Rumunka **Anda Jivan**.

Ten nowy twór jako pierwszy przetestuje AP 2010 Orlen Gdańsk. Mecz rozpocznie się w niedzielę o godz. 14. Górnik jest wyraźnym faworytem, ale inauguracja sezonu wiąże się zawsze ze sporą niepewnością.

KAMIL KOZIOŁ

Czerwono-czarni coraz liczniejsi

Jaizec Lottie podpisał roczny kontrakt z PGE Start Lublin. Amerykanin ma 28 lat i mierzy 184 cm. W trakcie swojej kariery uniwersyteckiej przez trzy lata występował w Little Rock Trojans, by na ostatni rok studiów przenieść się do Flagier Saints. W Europie gra od 2022 roku.

Jaizec będzie występował w czerwono-czarnych barwach z numerem 4 na koszulce. Jego pierwszym pracodawcą na Starym Kontynencie był szwajcarski BBC Monthey-Chablais. To właśnie w barwach tego klubu zanotował najlepszy pod względem punktowym mecz w zawodowej karierze. 15 maja 2023 roku rzucił przeciwko Fribourgowi aż 42 oczka, dokładając do tego pięć asyst i trzy zbiórki. Po tym osiągnięciu wziął udział w lidze letniej NBA jako reprezentant Portland Trail Blazers, ale następny sezon rozpoczął we włoskim Givova Scafati, skąd po czterech spotkaniach przeniósł się do VEF Ryga. Jako zawodnik łotewskiego zespołu zadebiutował w Lidze Mistrzów. Później związał się z niemieckim Hamburg Towers, gdzie rywalizował nie tylko w Bundeslidze, ale też w rozgrywkach EuroCupu. W poprzedniej kampanii był natomiast graczem CSM Oradea z Rumunii, z którym występował w FIBA Europe Cup oraz dotarł do finału play-offów, sięgając ostatecznie po wicemistrzostwo kraju. W minionym sezonie notował średnio 10,1 pkt, 4,1 as oraz 1,9 zbiórek w 20 meczach ligowych. – To zawodnik, który ma duże doświadczenie na arenie międzynarodowej. Chcemy wykorzystać jego szybkość i możliwość kreowania pozycji dla strzelców – powiedział **Wojciech Kamiński**, trener PGE Start.

Jaizec Lottie

FOT. PGE START LUBLIN/FIBA

Kilka dni wcześniej Start zakontraktował dwóch kolejnych graczy: **Cezarego Siergieja** i **Patryka Kowalskiego**. Siergiej urodził się 21 maja 2007 roku. Jest wychowankiem Wilków Morskich Szczecin, gdzie występował w grupach młodzieżowych, a także zadebiutował w seniorach na poziomie III ligi w sezonie 2021/22. Następnie trafił do SMS PZKosz Władysławowo. Przez cztery lata nauki w liceum zanotował tam 58 meczów i 237 punktów na szczeblu drugoligowym. Ponadto ma na koncie grę dla PGE Spójni Stargard w Młodzieżowych Mistrzostwach Polski U17 oraz dla BSA AMW Arki Gdynia w Lidze Juniorów Starszych. – Bardzo cieszymy się, że Cezary zdecydował się kontynuować przygodę z koszykówką w Lublinie, bo potrzebujemy młodej krwi, świeżych zawodników, którzy zarażą nas młodzieńczym entuzjazmem, a my damy mu szansę dalszej nauki. Mimo wszystko przeskok pomiędzy młodzieżową a zawodową koszykówką jest dość duży. Liczymy na to, że Cezary rozwinie skrzydła w PGE Starcie i ta współpraca przyniesie obopólne korzyści – ocenił trener Kamiński.

Kowalski natomiast w Starcie jest dobrze znany, bo grał dotychczas w zespole rezerw. Kowalski urodził się 22 lutego 2005 roku w Wałbrzychu i to tam rozpoczął przygodę z koszykówką. Na czas nauki w liceum przeniósł się do Trójmiasta, gdzie występował w Treflu 1LO Sopot oraz rezerwach zespołu sześciokrotnych mistrzów Polski. Następnie bronił barw AMW Flota Gdynia i ŁKS Łódź. Przed poprzednim sezonem dołączył do Startu II Lublin, gdzie w 27 spotkaniach na poziomie II ligi notował średnio 14 punktów, 5 zbiórek oraz 2,6 asysty na mecz. Jego dobra dyspozycja została doceniona przez selekcjonera reprezentacji Polski 3x3 do lat 21, który zaprosił Patryka na majowe zgrupowanie w Giżycku.

Wszyscy koszykarze powinni się spotkać ze sobą na pierwszym treningu już 17 sierpnia. Przypomnijmy, że w drużynie trenera Kamińskiego znaleźli się też center **Matthias Tass** oraz skrzydłowi: **Janari Joesaar**, **Grzegorz Kulka** i **Anrijs Misko**. Kontrakt przedłużył natomiast **Courtney Ramey**, a ważne umowy mieli wcześniej **Bartłomiej Pelczar** i **Filip Put**.

KAMIL KOZIOŁ

Komenda i Leon wykonali pierwsze zadanie

W ćwierćfinale Ligi Narodów siatkarzy Polska pokonała Ukrainę 3:1. W sobotnim półfinale zagra ze Słowenią. Ten mecz rozpocznie się o godzinie 9.

Po obu stronach siatki stanęła broniąca tytułu reprezentacja Polski oraz debiutująca w turnieju finałowym Ukraina. Kibice w kraju doskonale kojarzyli najbardziej znanych siatkarzy rywali, m.in. **Jurija Semeniuka, Olega Płotnickiego** czy **Wasyla Tupczija**. Znany jest także selekcjoner reprezentacji, Argentyńczyk **Raul Lozano**. Od kwietnia 2024 prowadzi reprezentację Ukrainy. Pod jego opieką nasi wschodni sąsiedzi w fazie interkontynentalnej rozgrywek Ligi Narodów udowodnili już, że potrafią grać w siatkówkę. Ograli m.in. Brazylię i Włochy.

- Już nie mogę doczekać się meczu z Ukrainą. Jednocześnie ostrzegam przed tym spotkaniem, to jest bardzo trudny przeciwnik – mówił przyjmujący reprezentacji Polski **Tomasz Fornal**.

W wyjściowej szóstce zobaczyliśmy dwóch zawodników Bogdanki LUK Lublin. Na rozegraniu zgrał **Marcin Komenda**, a na przyjęciu **Wilfredo Leon**. W dalszej części seta atakującego **Bartłomieja Bołądzia** zmienił trzeci z graczy wicemistrza kraju, **Kewin Sasak**.

Partia otwarcia toczyła się pod dyktando Biało-Czerwonych. Podopieczni trenera **Nikoli Grbicia** szybko wypracowali bezpieczną przewagę. W drugim secie ostatnie zdanie należało do rywali. Zablokowany został w ataku Leon i był już remis 1:1. Ta partia została przegrana 22:25. W końcówce trzeciego seta najpierw **Kamil Semeniuk** obił ukraiński blok, a w kolejnej akcji w aut posłał piłkę Tupczij (25:20). Czwarty set – pod kontrolą.

W drugim czwartkowym ćwierćfinale reprezentacja USA pokonała Włochów 3:0, natomiast w środę - Japonia Chiny 3:1, a Słowenia Turcję 3:0.

Pary półfinałowe: Słowenia – Polska (1 sierpnia, godzina 9) ● Japonia – USA (1 sierpnia, godzina 13.30).

Polska – Ukraina 3:1 (25:22, 22:25, 25:20, 25:17)

Polska: Komenda (3), Lemański (7), Leon (16), Fornal (8), Bołądź (24), Jakubiszak (5), Popiwczak (libero) oraz Sasak (1), Firlej, K. Semeniuk (4), Śliwka, Szalpuk (2).

Ukraina: Płotnicki (8), Janczuk (12), J. Semeniuk (10), Szczytkow, Szczurow (5), Tonkonoh (3), Pampuszko (libero) oraz Bojko (libero), Synytsia, Tupczij (13), Kisiliuk, Kowalow (4).

JAROSŁAW CZĘPIŃSKI

eprasa.pl 181d53ab4f

Propozycja na niedzielony obiad

FOT. WALDEMAR SULISZ

ZUPA

Rosół z Willi Ukraina z pielmieni i rydzami

SKŁADNIKI: na rosół: 1 kura wiejska, 30 dag szpondra, skrzydełko z indyka, 3 marchewki, 1 pietruszka, kawałek selera, 2 opieczone cebula, 3 listki listek laurowe, ziele angielskie, sól, pieprz. 20 ugotowanych pielmieni (przepis w dziale przekąski), kilka świeżych rydzów.

WYKONANIE: kurę podzielić na porcje, dobrze wypłukać, zalać w garnku zimną wodą. Zagotować. Odszumować. Gotować, aż mięso będzie miękkie. Dołożyć warzywa i przyprawy. Po godzinie wyjąć mięso i warzywa, doprawić solą z pieprzem, przelać przez gazę. W międzyczasie ugotować pokrojone rydze w osolonej wodzie. Na talerzach układać po kilka pielmieni, zalać rosołem, nałożyć rydze. (Przepis Agnieszka Filiks)

Lub rajska zupa

SKŁADNIKI: 50 dag złotej renety, 50 dag soczystych gruszek, 50 dag śliwek węgierek, 2 goździki, szczypta cynamonu, cukier, 1,5 szklanki śmietany, 1 żółtko, szklanka konfitury z rajskich jabłuszek.

WYKONANIE: jabłka i gruszki ugotować z wydrylowanymi śliwkami. Przetrzeć przez gęste sito, doprawić cukrem, cynamonem i goździkami. Rozprowadzić przegotowaną wodą.

Zupę zaprawić śmietaną, zagotować, jeszcze raz doprawić, zaciągnąć żółtkiem. Podawać w filiżankach z grzankami i konfiturą z rajskich jabłuszek. Zupę można jeść także na zimno, wtedy najlepsza jest z cynamonowymi ciasteczkami.

DRUGIE

Gulasz z boczniaka

SKŁADNIKI: 75 dag boczniaków, 15 dag boczku, 25 dag papryki, 15 dag pomidorów, 3 łyżki mąki, olej, sól, pieprz.

WYKONANIE: oczyszczone i umyte boczniaki pokroić w grubą kostkę, cebulę pokroić w plastry. Boczniaki podsmażyć na boczku, cebulę na oleju. Paprykę umyć, usunąć z niej gniazda nasienne, pokroić w kostkę, pomidory pokroić w ósemki. Wszystkie składniki wrzucić do rondla, podlać olejem, dusić 30 minut. Można podlać bulionem. Na koniec zrobić zasmażkę i dodać do gulaszu.

Podawać z kromkami pszennej bułki.

Najlepsze polskie zupy

W XVIII wieku Polacy byli mistrzami w przyrządzaniu zup. Uczyli się od nas europejs
zamawiają turyści z całego świata. A my bardzo je lubimy.

Waldemar Sulisz

Ale najpierw o dwóch zupach światowych. Dwie słynne zupy świata powstały z biedy. W Chinach taką zupę ugotował Tang. Wrzucił do kociołka, to co miał. Kawałek marchewki, sera i ostatnie dwie cebule. Rozpalił ogień za murami Zakazanego Miasta. Zapach potrawy dotarł do cesarza. Rozkazał, żeby znaleziono źródło boskiego zapachu. Od tamtej pory zupa biednego Tanga znalazł się w jadłospisie cesarskim.

Podobnie było ze słynną zupą pavese. Jej historia sięga XVI wieku, kiedy król Franciszek I walczył z cesarzem hiszpańskim Karolem V. Podczas wojennych działań głodny król Franciszek zawitał do biednej chaty i poprosił o miskę jedzenia. Gospodyni miała w domu rosół, chleb sprzed tygodnia, jajko i kawałek suszonego sera. Podsmażyła grzanki, wsypała do filiżanki, zalała bulionem, wbiła żółtko i posypała startym serem. Królowi zupa tak posmakowała , że wprowadził ją do dworskiego menu.

Co jadł Pan Tadeusz a co Wokulski?

O tym, że zupy zawsze były mocną stroną polskiej kuchni świadczy fakt, że trafiły do literatury. Adam Mickiewicz pisze w „Panu Tadeuszu" o piwnej polewce z twarogiem, chłodźcu litewskim i czarnej polewce, podanej Jackowi Soplicy na znak odmowy. Czarna polewka, zwana czerniną albo juszniki em to zupa przygotowana na rosole z dodatkiem jabłek, śliwek i gęsiej lub kaczej krwi. Co ciekawe czernina przechowała się w polskiej kuchni do dziś i jada się ją w domach o szlacheckiej tradycji na Boże Narodzenie.

Na obiedzie u Łęckich Wokulski jadł litewski chłodnik. Prosta potrawa z powodzeniem konkurowała z wykwintnymi zupami jadanymi przez arystokrację. W dziewiętnastowiecznych książkach kucharskich znajdziemy przepisy na bardzo wyrafinowane zupy z udziałem parmezanu.

Na szczęście w polskich dworkach i wiejskich domach przetrwały tradycyjne, polskie zupy takie jak barszcze, żury, zupy na kaszach i soczewicy. Barszcze gotowano na kościach, wołowinie, słoninie i kiełbasie. Żury na kwasie dzieżnym (zakwasie) i słoninie. Po dodaniu ziemniaków powstawały zalewajki – znane dziś w całej Polsce i w kilku odmianach.

Rosoły i krupniki gotowano na kurach, dodając mięso z gęsi lub kaczki. Kapuśniak na skwaszonej kapuście musiał być zawiesisty, z żeberkami, słoniną i kiełbasą. Podobnie jak kwaśne zupy na szczawiu, gotowane ze słoninką. Zupy na grochu i soczewicy powstawały na wędzonej słoninie i podawano je z grzaneczkami chlebowymi upieczonymi na blasze. Zupy pomidorowe gotowano z jabłkami. Oddzielny rozdział to zupy owocowe, w większości zapomniane. Gorąca zupa porzeczkowa na winie rozgrzewała w największy mróz. Pamuła śliwkowa z dodatkiem miodu, cynamonu i goździków leczyła z przeziębienia. A chłodniki z moreli, agrestu i malin były przysmakiem dzieci. A teraz przepisy na 7 polskich zup.

Barszczyk czerwony z kołdunami

SKŁADNIKI: na barszczyk. 2 kg buraków, majeranek, sól, pieprz, sól, cukier, przyprawa warzywna, ocet, czosnek. Na kołduny: 50 dag okrawków z wołowiny, 50 dag łoju wołowego, 1 główka czosnku, 1 cebula, sól, pieprz.

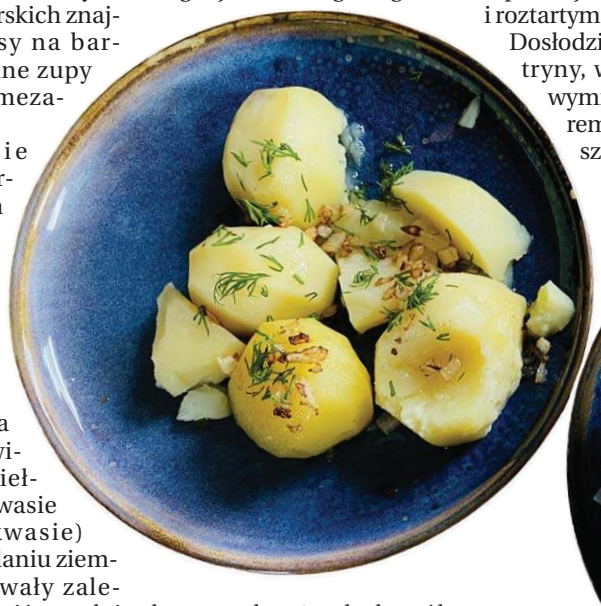

WYKONANIE: Obrać buraki, pokroić w kawałki, posypać solą i cukrem, przyprawą.

Odstawić na kilka godzin. Zalać 2 litrami wody, zagotować , zakwasić octem lub sokiem z cytryny. Po kilku godzinach odcedzić barszcz, doprawić pieprzem, majerankiem i świeżym czosnkiem do smaku. Kołduny. Wszystkie składniki zmielić, doprawić solą, pieprzem, majerankiem. Formować na małe kuleczki, zawinąć w ciasto pierogowe. Gotować.

Włożyć kołduny do bulionówek. Zalać gorącym barszczykiem.

Chłodnik kresowy

SKŁADNIKI: 1 pęczek botwiny, 1 pęczek rzodkiewek, 1 pęczek koperku, 3 ogórki gruntowe, 1 litr kefiru, 2 ząbki czosnku, sól, pieprz, 1 łyżka cukru, 1 cytryna, szczypiorek.

WYKONANIE: umyć botwinkę, posiekać razem z buraczkami. Przełożyć do garnka, dodać łyżkę cukru, gotować 5 minut, schłodzić. Obrane ogórki i rzodkiewkę pokroić w drobną kostkę, dodać do wywaru razem z pokrojonym koperkiem i roztartym czosnkiem.

Dosłodzić, dodać sok z cytryny, wszystko dobrze wymieszać. Zalać kefirem, obficie posypać szczypiorkiem.

Chrzanówka

SKŁADNIKI: 15 dkg kiełbasy wiejskiej mocno wędzonej, 15 dkg boczku mocno wędzonego, 20 dkg szynki wędzonej, 25 dkg kości wędzonych lub żeberek wędzonych, 1 l maślanki, 1 l serwatki, 2 listki laurowe, 4 ziarenka ziela angielskiego, 4-5 łyżeczek tartego chrzanu, opcjonalnie śmietana

3-4 jajka, pieprz, sól do smaku, zielona pietruszka, koper do posypania.

WYKONANIE: wędliny wrzucamy do garnka, zalewamy wodą tak aby tylko przykryło, dodajemy liście laurowe i ziele angielskie i gotujemy do miękkości, jak się ugotują przecedzamy wywar (aby nie było kostek z żeberek czy kości), do wywaru wlewamy maślankę i serwatkę i wrzucamy pokrojone wędliny i obrane mięsko z żeberek, gotujemy kilka minut, zabielamy zupę kwaśną śmietaną, dodajemy chrzan, ugotowane pokrojone w kostkę jajka, przyprawiamy solą, pieprzem i posypujemy ulubioną zieleniną. Tradycyjny przepis w słowa ubrała Ela Węgrecka

Fasolowa na wędzonych żeberkach

SKŁADNIKI: 0,5 kg świeżej fasoli, 2 l wody, 3 ząbki czosnku, 1 szklanka śmietany, 1 łyżka mąki, 20 dag

FOT. WALDEMAR SULISZ

eprasa.pl 181d53ab4f

y. Przepisy

scy kucharze. Dziś polskie zupy chętnie
. Oto przepisy.

wędzonych żeberek, włoszczyzna.

WYKONANIE: pokrojone mięso włożyć do wody. Posolić. Gdy mięso będzie na wpół miękkie, wrzucić namoczoną na noc fasolę i drobno pokrojony czosnek oraz włoszczyznę. Gdy fasola będzie miękka zagęścić śmietaną wymieszaną z mąką. Doprawić do smaku słodką i ostrą papryką. Obficie posypać zieloną natką pietruszki. Podawać ze świeżym chlebem.

FOT. WALDEMAR SULISZ

Gryczanka

SKŁADNIKI: kasza gryczana, marchew, pietruszka, cebula, ziele angielskie, listek laurowy, suszone grzyby, sól, pieprz, woda według uznania.

WYKONANIE: na 4 szklanki wody wsypać 4 łyżki kaszy gryczanej. Dodać warzywa pokrojone w kostkę. Oraz przyprawy oraz grzyby. Dodać podsmażoną cebulę. Gotować do rozklejenia kaszy.

Doprawić do smaku. Podawać z naleśnikami zwiniętymi w rulon i pokrojonymi w cienkie paski.

Ta prosta i niepozorna zupa ma niezrównany smak. Stoi za nią tradycja zup gotowanych na kaszach oraz soczewicy.

Staropolska z soczewicy

SKŁADNIKI: 1,5 litra bulionu wołowego, 20 dag boczku, 25 dag brązowej soczewicy, 1 cebula, 2 marchewki, pół selera, listek laurowy, ziele angielskie, sól, pieprz, 3 łyżki jasnego piwa, 2 łyżki mąki, masło.

WYKONANIE: na patelni zeszklić boczek z cebulą. Marchew i seler pokroić w kostkę, zalać wodą, dodać przyprawy, zagotować. Dodać boczek z cebulą. W oddzielnym garnku ugotować soczewicę, odlać wodę, wypłukać. Do zupy dodać soczewicę i bulion. Zagotować. Zaprawić 3 łyżkami jasnego piwa. Na maśle podsmażyć mąkę, dodać do zupy. Podawać w miseczkach. Można posypać zieloną pietruszką.

Zalewajka

SKŁADNIKI: 1 kg ziemniaków, 1 szklanki wywaru z szynki, 1 szklanka wywaru z białej kiełbasy, 15 dag wędzonego boczku, 15 dag wiejskiej kiełbasy, włoszczyzna (bez kapusty), 1 łyżka oleju, 2 duże cebule, 6 ząbków czosnku, 6 suszonych prawdziwków, butelka białego barszczu, majeranek, pieprz, sól, świeży korzeń chrzanu.

WYKONANIE: w wywarze z szynki i białej kiełbasy ugotować ziemniaki.

Grzyby namoczone na noc pokroić. Włoszczyznę obrać i razem z grzybami dodać do gotujących się ziemniaków. Na patelni zrumienić cebulę pokrojoną w kostkę.

Dodać pokrojony boczek i kiełbasę. Podsmażyć.

Dodać do ziemniaków, wlać biały barszcz, zagotować.

Przyprawić solą, pieprzem, majerankiem i zmiażdżonym czosnkiem.

Na sam koniec nastrugać świeżego chrzanu.

FOT. WALDEMAR SULISZ

Przepisy z kolekcji prof. Jarosława Dumanowskiego

FOT. ARCHIWUM J. D.

Ręka Chrystusa i narodowy barszcz

Kucharka wstając bardzo rano... Poznań 1843 rok

Kucharka, wstając bardzo rano, przygotowałaby do śniadania służących naprzód, potem waszego. — Ona powinna gotować kawę dla wszystkich, przysposobić samowar, przegotować śmietankę i t.p. Jeżeli uwierzysz w tem doświadczeniu memu, sądzę, iż nie będziesz miała osobnej kawiarki i osobnej kawiarni, które są także po dworach polskich, gniazdami brudów i zepsucia. — Jedząc śniadanie, pijąc kawę i herbatę zawsze w jadalni, w bliskości kuchni, najłatwiej ci to pójdzie, — tylko od razu biorąc kucharkę do służby, zastrzeż sobie, że tak chcesz mieć, — a będzie. — Służący nakryje i postawi wszystko na stole i zadzwoni, gdy zrana śniadanie, w wieczór podwieczorek będą gotowe. — Przed albo po śniadaniu, wydasz kucharce wszystko ze spiżarni i chowalni podług potraw, jakie zalecisz. — Będziesz miarkowała ilość albo z przepisów, niżej ci danych, albo z doświadczenia, w tem, co umiesz. — Pod ten czas kuchenna dziewka rozpali większy ogień, a kucharka następnie wymyje mięso, przysposobi sobie wszystko, i zajmie się gotowaniem.

Ostrygi po staropolsku, receptura z 1682 roku i obraz „Dziewczyna jedząca ostrygi", Jan Steen, ok. 1658–1660

Ostrygi. Ostrygi świeże porozłupowawszy, na wierzchnej skorupce piec będziesz, przydawszy po trosze oliwy albo dobrego masła, soli i chleba trochę białego tartego, pieprzu i gałki. A gdy się pocznie rumienić, dawaj ciepło. Możesz i cytrynę świeżą wycisnąć, jeżeli takiego smaku potrzebować będą, i surowo z oliwą i pieprzem możesz dać.

Narodowy barszcz z uszkami (świńskimi) z niemieckiej książki kucharskiej z początku XX w.

Barszcz. Tę polską zupę narodową przyrządza się z soku z czerwonych buraków, które jesienią wkłada się w całości do beczek z solą, podobnie jak główki kapusty. Gdy sok dostatecznie skwaśnieje, czerpie się z beczki potrzebną ilość, około pół litra, rozcieńcza wodą i gotuje w nim do miękkości kilogram tłustej wołowiny albo wieprzowiny z solą, przyprawami, odrobiną majeranku oraz włoszczyzną. Następnie dodaje się kilka kiszonych czerwonych buraków, kilka cebul i drobno poszatkowaną białą kapustę, a także twardą kiełbasę pokrojoną w cienkie plasterki — w Polsce używa się tak zwanej kiełbasy krakowskiej — i gotuje wszystko razem z mięsem.

Ugotowane do miękkości mięso kroi się następnie na małe kawałki, dodaje rozmaite resztki pieczeni, jakie akurat są pod ręką, najlepiej pieczoną kaczkę albo inny drób, po czym przekłada mięso do wazy. Wywar przecedza się, miesza z ćwierć litra kwaśnej śmietany i łyżką mąki, ponownie zagotowuje, zaprawia dwoma żółtkami, a następnie wlewa do wazy na drobno pokrojone mięso. W dni postne sok buraczany gotuje się z małymi rybami albo odpadkami mięsnymi, przyprawami i włoszczyzną; dodaje się pokrojone buraki, warzywa korzeniowe oraz kapustę. Następnie wywar się przecedza, zagotowuje z kwaśną śmietaną, zaprawia żółtkami i podaje z grzankami. Zamiast wołowiny i kaczki można również pokroić do zupy peklowane, ugotowane do miękkości golonki wieprzowe oraz świńskie uszy.

Nalewków robienie, XVIII wiek

Sposób robienia różnych nalewków z jagód. W butel dużą, szklanną nasypać 3 części jagód i na te nalać spirytusu dobrego lub romu po połowie z winem białym francuskim zmieszawszy, tak żeby jagody były pojęte, postawić na słońcu, po kilka razy na dzień skłócić póki płyn mocnego jagód nie nacięgnie koloru. W ten czas płyn przez gęste sukno przecedzić i rozdzielić na 2 połowy z tych jedną w oddzielnym naczyniu zostawiwszy drugą wlać do mosiężnego kościołka i zamieszać pręcikiem jaką w nim wysokość zajmować będzie, następnie wrzucić do tego tyle funtów cukru, ile kwart było płynu z jagód przecedzony przed rozdzieleniem onego na połowę i smażyć dopóty, póty w kociołku taka tylko mieszanie wysokość, jaka przed wrzuceniem cukru pręcikiem zamieszany. Tak usmażony ulip wlać gorący do zostawionej połowy niezmieszanego płynu. Wymieszać dobrze i zlawszy do butelki zakorkować. W tydzień będzie naliwka do picia zdatna.

FOT. ARCHIWUM J. D.

I przepis na wódkę różaną, XVIII wiek

Sposób robienia wódki różanej. Różę odebrawszy i skuść, i utłuc w moździerzu, i utłukszy, włożyć w konew cynową abo w miedzianę, a nie w inaksze insze jakie naczynie, bo by się popsowała. Utłoczyć co najlepiej jako najtwardziej bydź może i do piwnice schować, a potym ją może palić, kiedy zechce, nie w czym inszym, tylko w alembiku, a nie trzeba nic lać w nie.

I wzorcowa „Ręka Chrystusa" z cukru i wódki różanej. UWAGA: „fałszywe immaginatie oddala"!, czyli działa na urojenia i zwidy... Jak Ręką (z wielkiej litery!) odjął...

Kołaczki Manus Christi różane, wspomagają upadłe siły, chłodzą pałające gorączki i fałszywe immaginatie oddalają [ok. 1673 r.] Weźmi lutrowanego cukru jeden funt, wódki różanej pół funta, zmieszaj a warz, aż do wywrzenia wódki i aż cukier dobrze zgęstnie.

• WIĘCEJ STAROPOLSKICH PRZEPISÓW, PORAD KULINARNYCH, WIADOMOŚCI HISTORYCZNYCH I INSPIRACJI NA AUTORSKIEJ STRONIE PROF. JAROSŁAWA DUMANOWSKIEGO: WWW.FACEBOOK.COM/ KUCHNIA STAROPOLSKA

eprasa.pl 181d53ab4f

P4921

eprasa.pl 181d53ab4f