ZAMOŚĆ TOMASZÓW LUB. HRUBIESZÓW BIŁGORAJ

Kronika TYGODNIA

nr 13 (1683)
26 marca 2024 r.
4,80 zł
PL ISSN 1232-2652
Nr indeksu 373516 (5% VAT)

ROSYJSKA RAKIETA NAD POLSKĄ

GMINA ULHÓWEK Rakieta manewrująca wystrzelona przez rosyjskie lotnictwo wleciała w polską przestrzeń powietrzną na wysokości wsi Oserdów w powiecie tomaszowskim.

str. 11

NOWA PRACOWNIA W „PAPIESKIM”

ZAMOŚĆ Pracownia Żywienia Pozajelitowego i Leku Jałowego w zamojskim szpitalu kosztowała 1,2 mln zł i nie ma drugiej takiej w regionie. Właśnie została otwarta.

str. 19

DODAJ DAWNEGO SMAKU WIELKANOCY

KULINARIA Wśród deserów na wielkanocnym stole królują baby, babki i mazurki. Jaki jest najlepszy przepis na nie? Do sprawdzenia polecamy receptury „Mistrzyni”.

str. 41

Swojak MARKET
Przystanek PIEKARZA

Zdrowych i radosnych
Świąt Wielkanocnych,
pełnych spokoju i radości,
dobrego wypoczynku
w rodzinnym gronie
oraz optymizmu
i nadziei
na lepszą przyszłość

Właściciele i Pracownicy
Swojak Market
i Przystanek Piekarza

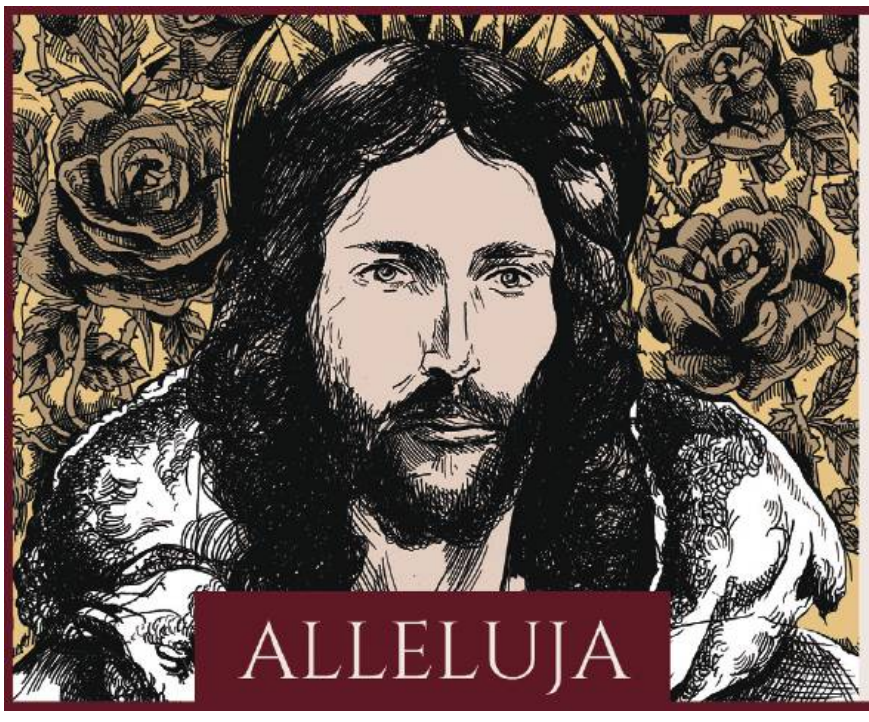

Po czasie oczekiwania, w którym nadzieja spotyka się ze zwątpieniem, nastaje Wielka Noc.

W tę noc Zmartwychwstały Chrystus wychodzi z grobu jako zwycięzca nad śmiercią i każdym ludzkim lękiem.

Niech radość wielkanocnego poranka umacnia nasze rodziny i pozwala z ufnością patrzeć w przyszłość.

Serdecznie życzymy Państwu wytchnienia od trosk dnia codziennego, pogody ducha oraz sił do podejmowania z nową energią wielu dobrych działań.

Zdrowych, pełnych pokoju Świąt Wielkiej Nocy!

Jerzy Szwaj
Przewodniczący
Sejmiku Województwa Lubelskiego

Jarosław Stawiarski
Marszałek
Województwa Lubelskiego

eprasa.pl 1d8cbeb433

Powiat Zamojski

Niech zmartwychwstały Chrystus przyniesie nam odrodzenie duchowe, napełni wszystkich spokojem i wiarą, da siłę w pokonywaniu trudności i pozwoli z ufnością spojrzeć w przyszłość.

Ciepłych, pełnych miłości i nadziei na lepsze jutro Świąt Wielkanocnych Życzą:

Wicestarosta Zamojski	Przewodniczący Rady Powiatu w Zamościu	Starosta Zamojski
Witold Marucha	Krzysztof Rusztyn	Stanisław Grześko

Święta Wielkiej Nocy to szczególny czas refleksji, święto nadziei i odradzającego się życia, wiary w siłę Chrystusa i drugiego człowieka.
Życzymy, aby święta Wielkanocne przyniosły radość oraz wzajemną życzliwość.
Niech Zmartwychwstanie Pańskie napełni pokojem i wiarą, niech da siłę w pokonywaniu trudności i pozwoli z ufnością patrzeć w przyszłość.
Wesołego Alleluja! Radujmy się bo Chrystus Zmartwychwstał!
Z wyrazami szacunku

Przewodniczący Rady Powiatu	Wicestarosta Hrubieszowski	Starosta Hrubieszowski
Dariusz Fornal	Wojciech Sołtysiak	Józef Kuropatwa

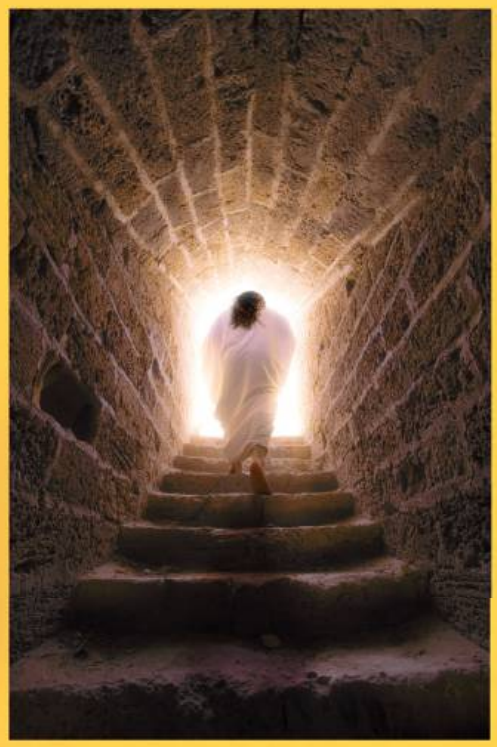

Szanowni mieszkańcy Powiatu Tomaszowskiego!

Przed nami święta Wielkiej Nocy - czas kiedy rozważamy tajemnice chrześcijaństwa - Mękę, Śmierć i Zmartwychwstanie Jezusa Chrystusa. To dni, w których - jak pisał św. Jan Paweł II - „jednoczymy się w uwielbieniu tej Śmierci, która przynosi nam życie." Niech ten szczególny czas spędzony w gronie najbliższych napełni Państwa radością, będzie czasem wzajemnego zrozumienia oraz przystankiem od codziennych zmartwień i trosk. Wesołych Świąt!

Jarosław Korzeń	Katarzyna Gucz	Adam Piasecki	Henryk Karwan
Wicestarosta	Członek Zarządu	Przewodniczący Rady Powiatu	Starosta Tomaszowski

Wielkanoc, 2024 r.

Pełnych spokoju i radości Świąt Wielkanocnych, dobrego wypoczynku w rodzinnym gronie oraz optymizmu, energii i nadziei na lepszą przyszłość życzy

PÓŁNOC NIERUCHOMOŚCI
Północ Nieruchomości Zamość II
ul. Żeromskiego 3, 22-400 Zamość
tel. 504 288 990
www.polnoc.pl

Z okazji Świąt Wielkiej Nocy przekazujemy życzenia radości, zdrowia i ciepła domowego.

Niech Zmartwychwstały Chrystus wypełni Wasze serca miłością, pokojem i dobrocią, niech Światło Jego Słowa wprowadzi spokój i wnosi szczęście do Waszego rodzinnego życia.

Wesołego Alleluja!

Zastępca Burmistrza Miasta Tomaszów Lubelski	Przewodnicząca Rady Miasta Tomaszów Lubelski	Burmistrz Miasta Tomaszów Lubelski
Renata Miziuk	Monika Pikuła	Wojciech Żukowski

Wielkanoc, 2024 r.

eprasa.pl 1d8cbeb433

Zdrowych, spokojnych
Świąt Wielkiej Nocy,
obfitości na świątecznym stole,
smacznego jajka oraz rodzinnego
nastroju
w rodzinnym gronie
życzą

Przewodniczący Rady Gminy Stary Zamość
Szczepan Ziemiński

Wójt Gminy Stary Zamość
Waldemar Raczyński

REKLAMA

Zawsze aktywna
Zawsze zaangażowana
Godna zaufania
Iwona
Seńko
Kandydatka na Wójta Gminy Rachanie

KWW PRAWICOWA POLSKA
MARCINA ROMANOWSKIEGO

Chrystus zmartwychwstał, Alleluja!

Niech miłość Zmartwychwstałego Chrystusa
stanie się źródłem wiary i wzmacniania ducha,
przyniesie pokój oraz siłę do pokonywania trudności.
Radosnych Świąt Wielkanocnych

Sławomir Zawiślak
SEJM RZECZYPOSPOLITEJ POLSKIEJ
Poseł na Sejm RP

Życzę, aby Święta Wielkiej Nocy
przyniosły wiarę, zdrowie
oraz wzajemną życzliwość,
a także były czasem
radości i nadziei.

Agnieszka Klimczuk
Radna Rady Miasta Zamość

Wesołych Świąt Wielkanocnych

Zdrowych, pogodnych Świąt Wielkanocnych,
przepełnionych wiarą, nadzieją i miłością
oraz wszelkiej pomyślności
życzy w imieniu Zarządu Powiatu

Andrzej Szarlip
Starosta Biłgorajski

POWIAT BIŁGORAJSKI

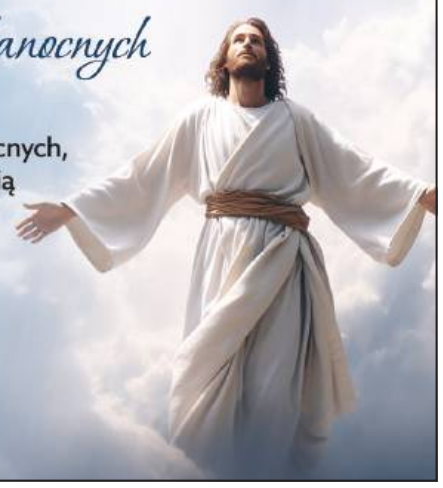

MIASTO
HRUBIESZÓW

Z okazji Świąt Wielkanocnych, składamy Państwu serdeczne życzenia radości, nadziei oraz chwil spędzonych w zdrowiu i pełnej miłości rodzinnej atmosferze.

Święta Zmartwychwstania Pańskiego to czas odrodzenia, który przypomina nam o zwycięstwie życia nad śmiercią i dobra nad złem. Niech ta niezwykła tajemnica przyniesie spokój i wewnętrzną harmonię, a nasze serca napełni pozytywną energią.

Błogosławieństwa Bożego oraz wszelkiej pomyślności
w życiu osobistym i zawodowym.

Burmistrz Miasta Hrubieszowa Marta Majewska
wraz z pracownikami Urzędu Miasta Hrubieszów

Przewodnicząca Rady Miejskiej Anna Naja
wraz z Radnymi Rady Miejskiej w Hrubieszowie

Z okazji Świąt Wielkanocnych
życzenia wielu radosnych chwil przepełnionych miłością
i wzajemną życzliwością.
Niech Tajemnica Zmartwychwstania Pańskiego
umocni wiarę, rozproszy niepokoje, przywróci nadzieję.
Zdrowych, pogodnych i rodzinnych
Świąt Wielkiej Nocy!

Z okazji Świąt Wielkanocnych
składamy życzenia
wielu radosnych chwil,
przepełnionych miłością
i wzajemną życzliwością.

Niech ten szczególny czas
Zmartwychwstania Pańskiego,
będzie źródłem nadziei, przyniesie
radość, spokój oraz wiarę,
aby z ufnością patrzeć w przyszłość.

Przewodniczący Rady Miejskiej
Lubyczy Królewskiej
Mariusz Lewko

Sekretarz Gminy
Lubyczy Królewskiej
Katarzyna Piechnik

Burmistrz
Lubyczy Królewskiej
Marek Łuszczyński

eprasa.pl 1d8cbeb433

Elżbieta Kruk

Poseł do Parlamentu Europejskiego

Chrześcijańskie podstawy Unii Europejskiej – Quo Vadis Europo?

Czym jest Unia Europejska dzisiaj? Jakimi kieruje się wartościami? Na ile respektuje katalog zasad stworzony przez ojców-założycieli: Konrada Adenauera, Alcide De Gasperiego, Roberta Schumana? Te zasady to: poszanowanie tożsamości kulturowej i religijnej krajów narodowych oraz przestrzeganie zasad solidarności i pomocniczości. Jaka jest odpowiedź?

Taka, że Europa rzeczywiście potrzebuje kulturowego odrodzenia. Widzimy bowiem, że w realizacji wielkiego projektu multi-kulturalizmu oczekuje się od Europejczyków, by wyparli się samych siebie, wspierali upadek europejskiej kultury, tradycji i religii. Współcześni „inżynierowie dusz" nie chcą pamiętać, kim byli ojcowie-założyciele UE, usiłują wymazać ze świadomości zbiorowej wiedzę o ich formacji duchowej. To jest droga donikąd, bo tak jak do powstania Zjednoczonej Europy mogła prowadzić jedynie prawdziwie chrześcijańska myśl polityczna, tak tylko inspirowane nią koncepcje mogą zaowocować rzeczywistym odrodzeniem kulturowym.

Trzeba odejść od lewackiej roboty obracania europejskiej tożsamości w zgliszcza. Unia Europejska może się rozwijać tylko wtedy, kiedy będzie unią ojczyzn, kiedy będzie cenić bogactwo ich różnorodności, kiedy będzie cenić swą własną kulturę i tożsamość.

Życzę Państwu
wiele radości i spokoju.
Niech czas
Zmartwychwstania
Pańskiego
pełen będzie
głębokiej wiary,
szczerej nadziei
i bogatych
przeżyć duchowych.

ELŻBIETA KRUK
Poseł do Parlamentu Europejskiego

eprasa.pl 1d8cbeb433

Z okazji Świąt Wielkanocnych
składam najserdeczniejsze życzenia
zdrowia, pogody ducha
i wzajemnej życzliwości.

Niech Zmartwychwstały Chrystus
udzieli potrzebnych łask
i obdarzy błogosławieństwem.
Pogodnych, pełnych pokoju,
wiary, nadziei i miłości
Świąt Wielkanocnych.

Jerzy Chróścikowski
Senator RP

REKLAMA

REKLAMA

Szanowni Mieszkańcy Gminy Łaszczów

Z okazji zbliżających się Świąt Wielkanocnych
pragniemy złożyć najserdeczniejsze życzenia zdrowych i pogodnych świąt,
radości, spokoju i wzajemnej życzliwości.
Niechaj Zmartwychwstanie Pańskie napełni wszystkich swoimi łaskami,
da siłę do pokonywania trudności, obdarzy wiarą, nadzieją i pokojem.
Niech ten czas będzie okresem spełnionych marzeń oraz okazją do spędzenia
wspaniałych chwil w gronie najbliższych.

Przewodniczący Rady Miejskiej
Sławomir Swatowski

Burmistrz Łaszczowa
Aleksandra Pietrasz

Drodzy Mieszkańcy Gminy Sułów.

W tym wyjątkowym czasie Świąt
Wielkanocnych, pragniemy złożyć Wam
najserdeczniejsze życzenia
pełne nadziei, wiary i miłości.

Niech Zmartwychwstanie Pańskie przyniesie
nowe światło do Waszego życia
oraz umocni wiarę w dobroć i łaskę Bożą.

Życzymy Wam radosnych chwil
w gronie najbliższych oraz błogosławionych
dni pełnych pokoju i zgody.

Życzą

Przewodniczący Rady Gminy Sułów
Ryszard Pietrykowski

Wójt Gminy Sułów
Leon Bulak

SZANOWNI PAŃSTWO,

**Z okazji Świąt Wielkanocnych proszę przyjąć
najserdeczniejsze życzenia zdrowia, wszelkiej pomyślności
oraz radosnych chwil spędzonych w gronie najbliższych.**

**Niech ten świąteczny czas upływa w radosnej atmosferze,
przyniesie wytchnienie od codziennych spraw
i pozwoli z optymizmem patrzeć w przyszłość.**

**Niech radość Zmartwychwstałego Chrystusa stanie się
dla Państwa źródłem siły i wiary na każdą chwilę życia.**

Wesołego Alleluja!!!

PSL
Arkadiusz Bratkowski
Radny Województwa Lubelskiego

eprasa.pl 1d8cbeb433

Zamość, do przodu!

Rozmowa z Andrzejem Wnukiem, prezydentem Zamościa od 2014 roku.

Minęło 9 lat a Zamość zmienił się nie do poznania. Praktycznie gdziekolwiek byśmy się nie zatrzymali, widać jakieś zmiany.

To prawda, pod względem inwestycyjnym wykonaliśmy wielki skok. W sumie przez te 9 lat, pozyskaliśmy około 740 mln zł z budżetu państwa i UE i gdy zrealizujemy tegoroczne zadania, wydamy na inwestycje 900 mln zł. To tak jakby każdy z nas, mieszkańców Zamościa, ofiarował 15 tysięcy złotych na szkoły, instytucje kultury czy drogi. Co najważniejsze, pomimo ogromu tych zadań, można powiedzieć, że to były dobrze wydane pieniądze. Zrealizowaliśmy ponad 500 inwestycji, z czego 150 z budżetu obywatelskiego, zaproponowane i wybrane bezpośrednio przez Zamościan.

Więc wymieńmy te najważniejsze.

Wbrew pozorom każdy Zamościanin pewnie uznałby za najważniejsze co innego. Dla jednego ważne będą równe drogi i bezkolizyjne skrzyżowania, dla drugiego szerokie chodniki i aktywne przejścia dla pieszych, a dla kogoś innego asfaltowe ścieżki rowerowe. Rodzice doceniają, że mamy skokowy wzrost miejsc w żłobkach, zarówno tym miejskim (wzrost z 40 do 115) ale też w prywatnych, do których dopłacamy z budżetu miasta. Zmodernizowaliśmy też część przedszkoli i wszystkie szkoły podstawowe. Również ogólniaki i zawodówki zostały w większości wyremontowane, na swoją kolej czeka „mechanik" i „rolniczak". Zmodernizowaliśmy i powiększyliśmy Zamojski Dom Kultury, którego sala widowiskowa może pomieścić ponad 400 osób, o 120 więcej niż przed przebudową. O wiele lepiej odpoczywa się nad wyremontowanym miejskim zalewem, otoczonym nowoczesną ścieżką rowerową z oświetleniem, z dwoma nowymi parkingami i placem zabaw. Wszyscy pewnie doceniają, że na ulicach nie ma już zardzewiałych latarni. Wymieniliśmy ich ponad 5 tysięcy, a za chwilę wymienimy kolejnych 2 tysiące. Teraz są nowoczesne, LED-owe. Kupiliśmy 24 nowe autobusy do MZK, z czego 14 to elektryczne MAN-y. Po raz pierwszy mamy też w mieście przegubowce, które świetnie sprawdzają się na najbardziej obleganych trasach. Sportowcy doceniają też nowe boiska przy SP nr 2, SOSW, SP nr 7, stermomodernizowaną krytą pływalnię czy halę sportową OSiR. W ogóle OSiR przeszedł spore przeobrażenie, a w trakcie jest przecież przebudowa stadionu lekkoatletyczno-piłkarskiego. Ten stadion jest ważny nie tylko dla piłkarzy Hetmana czy lekkoatletów Agrosu. Młodzież z I LO i „ekonomika" czy plastyka nie ma szans na własną halę sportową czy boisko i aktywnie korzysta z tego obiektu.

A czego zrobić się nie udało?

Przede wszystkim nie zbudowałem drugiej krytej pływalni. Zdecydowała o tym pandemia i prognoza ruchu na tym obiekcie. W tzw. międzyczasie swoje pływalnie zbudował Tomaszów i Hrubieszów, więc wobec braku młodzieży z tych powiatów, koszty utrzymania drugiego obiektu w Zamościu byłyby zbyt duże. Czas pokazał, że była to słuszna decyzja, bo ceny ciepła i prądu wzrosły kilkukrotnie.
Ogólnie jednak mam przeświadczenie, że zdecydowanie więcej obietnic udało się zrealizować, niż nie. Świadczy o tym także badanie, zrealizowane we wrześniu 2023 roku przez lubelską Fundację Wolności. Zamość wygrał z Lublinem, Chełmem i Białą Podlaską, bo zrealizowaliśmy 43 procent obietnic, w trakcie było 39 procent, zaś 17% nie zostało zrealizowanych. Dla Lublina było to 11% zrealizowanych, 44% w trakcie realizacji, ale aż 44 niezrealizowanych, dla Chełma 26%, 37% i 26%, a dla Białej Podlaskiej 42%, 17% i 32%. To efekt ciężkiej pracy zamojskich urzędników i działaczy społecznych, za co im serdecznie dziękuję.

Upływająca kadencja to „dwie plagi" jak się popularnie zwykło mówić, czyli najpierw pandemia COVID-19 a później wojna w Ukrainie. Wielu samorządowców podkreśla, że jeszcze nigdy nie przyszło im pracować w tak ciężkich czasach.

Rzeczywiście, gorszej kadencji trudno sobie wyobrazić, ale nie tylko z powodu zdarzeń o których mowa, tylko konsekwencji. Konsekwencją pandemii, a właściwie walki z kryzysem gospodarczym był duży napływ pieniądza na rynek, co spowodowało wzrost inflacji i cen inwestycji. Brakowało materiałów i wykonawców. Agresja Rosji na Ukrainę uruchomiła tzw. putinoinflację, co z czasem spowodowało kilkukrotną podwyżkę cen energii elektrycznej czy cieplnej. O ile rząd mocno wspierał indywidualnych odbiorców, o tyle samorząd, a zwłaszcza jego spółki czy jednostki budżetowe, miały już spory problem ze spięciem budżetów. W efekcie tego, jak w 2014 roku dopłacaliśmy do oświaty 9 mln zł, tak w 2023 roku dopłaciliśmy już 78 mln zł. To był wielki wysiłek, musieliśmy mocno zacisnąć pasa. Rozstaliśmy się z 17 pracownikami, czyli prawie 8 procentami urzędników. Ograniczyliśmy też wydatki bieżące. Nie oszczędzaliśmy jednak na mieszkańcach, ofercie edukacyjnej, kulturalnej czy sportowej. Tu wydatki pozostały albo na niezmienionym, albo na wyższym poziomie.

No właśnie, dużo się mówi o inwestycjach w mieście, a jednak co roku powtarzał Pan, że to oświata jest największym wydatkiem w budżecie Zamościa.

Tak naprawdę oświata zawsze była naszym oczkiem w głowie. Takie są Rzeczpospolite jak ich młodzieży chowanie – to motto zawsze nam przyświecało. Mamy doskonałą, ciągle modernizującą się bazę oświatową i świetną kadrę nauczycieli oraz wychowawców. I dzięki temu młodzież ucząca się w zamojskich szkołach i placówkach oświatowych, a jest jej niezmiennie od lat około 17 tysięcy rocznie, osiąga ponadprzeciętne rezultaty w testach kompetencji czy egzaminach maturalnych.
Celowo użyłem słowa ucząca się, bo już od dłuższego czasu około połowa przedszkolaków czy uczniów nie jest mieszkańcami Zamościa. Okoliczne powiaty likwidują placówki oświatowe. Ten fakt, oraz wysoki poziom w zamojskich szkołach powoduje, że zwłaszcza w szkołach ponadpodstawowych mamy bardzo dużo dzieci spoza Zamościa. Dopłacamy do każdej takiej osoby około 1 tysiąca złotych rocznie. Gdyby kolejne rządy uczciwie wywiązywały się z obowiązku pokrywania wydatków oświatowych, mielibyśmy rocznie prawie 80 mln zł na inne wydatki. Stać by nas było nie tylko na inwestowanie w drogi, bazę sportową, czy programy społeczne, ale także moglibyśmy zaproponować np. bezpłatną komunikację miejską. Myślę, że to będzie duże wyzwanie w kolejnych kadencjach, żeby przekonać rządzących państwem do sprawiedliwego płacenia na edukację.

A tak radni straszą mieszkańców Zamościa, że będą musieli sami 250-milionowe spłacać zadłużenie miasta...

To kompletna bzdura. Żaden mieszkaniec nie będzie płacił z własnej kieszeni za

wykup miejskich obligacji, które zostały wyemitowane tylko i wyłącznie na pokrycie wkładu własnego w inwestycjach miejskich. Przykładowo, na sam remont Akademii Zamojskiej musieliśmy wyemitować ponad 50 mln zł. Mogliśmy oczywiście się nie zadłużać, zrezygnować z około 30 mln zł dofinansowań, ale wtedy trzeba się było liczyć nie tylko z zamknięciem przez nadzór budowlany I LO, ale też zrujnowania jednego z najcenniejszych miejskich zabytków.
Obligacje są na bieżąco spłacane i nawet największy skok inflacji, a co za tym idzie oprocentowania tych papierów, nie spowodował zadyszki miejskiego budżetu. Tak jak spłaciliśmy kilkadziesiąt milionów obligacji wziętych przez poprzedników m.in. na ratowanie miejskiego szpitala, tak też bez problemu spłacimy i ten dług. Lepiej jest bowiem zrobić coś szybciej i taniej, nawet zadłużając się, niż mieszkać w zaniedbanym mieście, które nie przyciąga turystów, inwestorów czy nowych mieszkańców.

No dobrze, obligacje były niezbędne ze względu na inwestycje. Jednak Pańscy oponenci straszą, że będziemy je spłacać wyższymi opłatami za śmieci czy podatkami lokalnymi. Czyli że i tak mieszkańcy z własnej kieszeni to sfinansują.

To kolejny z wielu mitów, rozpowszechnianych tylko po to, aby wywołać mylne wrażenie, że coś złego w mieście się dzieje. Obligacje spłacamy z dochodów bieżących, np. w tym roku wyemitujemy 12 mln obligacji a spłacimy 16,5 mln. Dług zmniejszy się więc o 4 mln zł. I to wszystko przy prawie 150 mln zł inwestycji.
A jak ma się to do opłat wnoszonych przez mieszkańców? Przede wszystkim opłata za śmieci nie może pokrywać innych wydatków poza odbiorem i zagospodarowaniem odpadów. Czyli nie można za to wykupywać obligacji. Pomijając już fakt, że śmieci w Zamościu są o ponad połowę tańsze niż w sąsiednich gminach i ich cena od kilku lat nie wrosła, co powoduje konieczność dopłacania z budżetu ponad 4 mln zł rocznie.
Ceny biletów MZK nie wzrosły od 12 lat. Podatki od nieruchomości rosną wolniej od inflacji i nigdy nie osiągnęły stanów maksymalnych, jak to jest regularnie np. w Lublinie. Tzw. upust podatkowy sięga w Zamościu rocznie 8 mln zł, a więc tyle zostaje w kieszeniach mieszkańców dzięki zastosowaniu niższych stawek podatkowych.
Ceny wody czy ścieków mamy jedne z najtańszych w kraju i ostatnio dopiero zaczęły rosnąc w tempie nie wyższym od inflacji, głównie dlatego, że niesamowicie mocno poszły w górę koszty energii elektrycznej i pracy ludzkiej. Zamość z ceną za wodę i ścieki, czyli łącznie 9,55 zł za m. sześc. jest najtańszym miastem powiatowym w województwie lubelskim i jednym z najtańszych w kraju. W Lublinie za metr sześc. zapłacimy 11,28 zł, w Chełmie 11,60, a w Białej Podlaskiej 14,16 zł.

Czyli znów Zamość najbardziej gospodarny?

I chcemy, żeby tak pozostało. Choć przed nami potężna, ponad 100-milionowa inwestycja w przebudowę, a tak naprawdę budowę od nowa oczyszczalni ścieków, nie chcemy obciążać kosztem tej inwestycji mieszkańców. Staramy się o dofinansowanie z programu Feniks, nasz wniosek jest już po pozytywnej ocenie i czekamy na decyzję o dofinansowaniu.
A oczyszczalnia nie tylko smrodzi, ale też z każdym rokiem coraz trudniej mieści się w parametrach oczyszczania ścieków. Co roku bowiem normy są śrubowane, a nasza oczyszczalnia to technologia z lat 70-tych ubiegłego wieku. To już staruszka, której należy się bardzo głęboki lifting. Taki, jakiemu poddaliśmy w ostatnich latach całe miasto. Wpuściliśmy do naszego organizmu dużo świeżej krwi, co spowodowało, że miejski organizm odżył.

Dziękuję za rozmowę.

Materiał sfinansowany
ze środków KWW Andrzeja Wnuka

Zamość. Dzień dobry!

eprasa.pl 1d8cbeb433

REKLAMA

Uczelnia bez barier

Uroczyste otwarcie nowej auli, która posiada 200 miejsc siedzących.

ZAMOŚĆ

Akademia Zamojska uruchamia nie tylko nowe kierunki studiów, ale też modernizuje swoje obiekty dydaktyczne. 20 marca oficjalnie otwarto nowe skrzydło budynku uczelni przy ul. Zamoyskiego 64.

Cały czas dbamy o jak najlepsze warunki do nauki dla naszych studentów, a także, by mieli możliwości rozwijać swoje talenty naukowe. Korzystając z różnych programów i projektów, dokładamy również starań, by obiekty akademickie były w jak największym stopniu dostępne dla osób z niepełnosprawnościami, tak, by każdy miał równe szanse w zdobywaniu wykształcenia – mówi kanclerz Akademii Zamojskiej **Wojciech Adamczyk**.

Studenci uczęszczają już na zajęcia w nowym skrzydle budynku przy ul. Zamoyskiego 64. Obiekt ten wzbogacił się o przestronną i klimatyzowaną aulę, która posiada 200 miejsc siedzących. Jest ona wyposażona w projektor multimedialny oraz nagłośnienie i mobilny zestaw wideokonferencyjny. Powierzchnia dobudowy wynosi 380 mkw., a koszt inwestycji wyniósł nieco ponad 5 mln zł, z czego 2,7 mln zł pochodziło z dotacji resortu nauki.

Z myślą o osobach niepełnosprawnych w „starej auli" zainstalowano pętlę indukcyjną, która ma poprawić komfort nauki studentów niedosłyszących oraz wyposażono ją o stacjonarny zestaw wideokonferencyjny pozwalający na realizację procesu kształcenia w formie zdalnej. Ponadto w całym budynku pojawiło się kontrastowe oznakowanie wejść do sal i specjalne oznakowania schodów, a poza tym wykonano oznakowanie pomieszczeń w alfabecie Braile'a. Wszystkie udogodnienia te to efekt wsparcia z projektu „Uczelnia dostępna dla wszystkich" realizowanego ze środków krajowych oraz funduszy UE.

Akademia Zamojska kształci studentów m.in. na kierunkach: pielęgniarstwo, położnictwo, finanse i rachunkowość, mechanika i budowa maszyn, a od roku akademickiego 2024/2025 ruszy kierunek fizjoterapia.

lew

Półtora miliona dla strażaków

ZAMOŚĆ

Druhowie Ochotniczych Straży Pożarnych z terenu powiatu zamojskiego odebrali 18 marca dotacje na łączną kwotę 1,5 mln zł z konkursu „Lubelskie wspiera OSP".

Pieniądze trafią do 1 211 jednostek ochotniczych straży pożarnych z terenu województwa lubelskiego, w tym do 151 z powiatu zamojskiego. Fot. Damian Bernat/Starostwo Powiatowe w Zamościu

Należało złożyć wniosek i czekać do 5 marca na rozstrzygnięcie. Tego dnia Zarząd Województwa Lubelskiego podjął uchwałę w sprawie przyznania dotacji w otwartym konkursie ofert dla organizacji pozarządowych „Lubelskie wspiera OSP" na łączną kwotę 12 mln zł. Pieniądze trafią do 1 211 jednostek ochotniczych straży pożarnych z terenu województwa lubelskiego, w tym do 151 z powiatu zamojskiego.

Umowy dla tych ostatnich w łącznej kwocie 1,5 mln zł zostały przekazane 18 marca w zamojskiej delegaturze Lubelskiego Urzędu Wojewódzkiego. W wydarzeniu uczestniczyli wicemarszałek województwa lubelskiego **Michał Mulawa**, radny Sejmiku Województwa Lubelskiego **Krzysztof Gałaszkiewicz**, starosta zamojski **Stanisław Grześko** oraz wiceprezes Zarządu Oddziału Powiatowego Związku Ochotniczych Straży Pożarnych w Zamościu **Jacek Sobczyński**.

Według przyjętego regulaminu, dotacje zostaną przeznaczone na doposażenie jednostek w sprzęt służący ochronie życia, zdrowia, mienia lub środowiska przed pożarem, klęską żywiołową lub innym miejscowym zagrożeniem oraz w niezbędny sprzęt ochrony osobistej. Druhowie zamierzają dokonać zakupów bieżących, w tym węży, latarek, hełmów czy radiotelefonów, zakupu ubrań specjalnych, sprzętu przeciwpożarowego i ratowniczego itp.

lew

eprasa.pl 1d8cbeb433

W tym wyjątkowym czasie życzymy mieszkańcom gminy Łabunie oraz gościom ją odwiedzającym, aby święta Wielkiej Nocy upłynęły Wam w radości, życzliwości, by były źródłem wzmacniania ducha.

Niech przeżyta tajemnica Paschalnego Triduum będzie oparciem i pozwoli z ufnością patrzeć w przyszłość.

Radosnych, pełnych wiary Świąt Wielkanocnych!

Życzą:

Elżbieta Łuzina
Przewodnicząca Rady Gminy Łabunie

Wójt Gminy Łabunie

Debata kandydatów

ZAMOŚĆ

Akademia Zamojska zaprasza 27 marca na debatę przedwyborczą z udziałem kandydatów na prezydenta Zamościa.

Do debaty zostali zaproszeni wszyscy kandydaci, którzy 7 kwietnia powalczą o fotel prezydenta Zamościa, a jest ich pięcioro. To ubiegający się o trzecią kadencję prezydent **Andrzej Wnuk** (KWW Andrzeja Wnuka), wicedyrektor Zespołu Szkół Społecznych im. Unii Europejskiej w Zamościu **Agnieszka Jaczyńska** (KKW Koalicja Obywatelska), zamojscy radni **Dariusz Zagdański** (KWW Dariusza Zagdańskiego Razem w Przyszłość) i **Rafał Zwolak** (KWW Rafała Zwolaka) oraz poseł **Sławomir Zawiślak** (KW Stowarzyszenie SRL Zamojszczyzna). Moderatorem dyskusji będzie dr **Łukasz Kot**, wykładowca Akademii Zamojskiej i dziennikarz.

Debata odbędzie się 27 marca br. o godz. 16 w nowej auli Akademii Zamojskiej przy ul. Zamoyskiego 64. Wydarzenie będzie transmitowane na kanale Akademii Zamojskiej w serwisie YouTube. **lew**

URZĄD PRACY
https://zamosc.praca.gov.pl

Z okazji nadchodzących Świąt Zmartwychwstania Pańskiego składamy serdeczne życzenia zdrowia i radości.

Niech ten świąteczny czas sprawi, by razem z wiosną w naszych sercach zagościła wiara, nadzieja na spełnienie planów zawodowych i osobistych

życzą
Dyrekcja i Pracownicy
Powiatowego Urzędu Pracy
w Zamościu

Zdrowych, pogodnych Świąt Wielkanocnych,
pełnych wiary, nadziei i miłości.
Radosnego, wiosennego nastroju
oraz serdecznych spotkań
w gronie rodziny i przyjaciół.

Niech zbliżające się Święta, napełnią Was siłą duchową oraz sprawią, że uśmiech i optymizm będą towarzyszyły Wam każdego dnia.

Pokoju, wiary w Boga i dobro ludzkiego świata
życzą

Przewodnicząca Rady Gminy
Aneta Dąbrowska

Wójt Gminy
Tomasz Zając

Gmina Hrubieszów, Wielkanoc 2024

eprasa.pl 1d8cbeb433

KANDYDACI NA RADNYCH POWIATU ZAMOJSKIEGO

PiS

OKRĘG nr 1 Gmina Zamość

1 Stanisław Grześko
Zalesie

2 Ireneusz Ścirka
Płoskie

3 Małgorzata Soboń
Zawada

4 Jacek Sobczyński
Bortatycze

5 Małgorzata Czochra
Kalinowice

6 Jacek Adamczuk
Sitaniec-Wolica

7 Andżelika Siemko
Żdanów

OKRĘG nr 2 Miasto i Gmina Zwierzyniec, Miasto i Gmina Szczebrzeszyn

1 Ala Kołodziejczyk
Szczebrzeszyn

2 Jarosław Śliwiński
Zwierzyniec

3 Waldemar Dołba
Wielącza

4 Diana Piasecka
Szczebrzeszyn

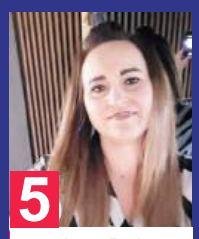
5 Anna Ryń
Niedzieliska

6 Jacek Paluch
Zwierzyniec

OKRĘG nr 3 Gmina Nielisz, Sułów, Radecznica

1 Mieczysław Antoszek
Gruszka Mała

2 Kondrat Andrzej
Mokrelipie

3 Alina Kryń
Michalów

4 Anna Pawlas
Nielisz

5 Stanisław Harkot
Gorajec Stara Wieś

OKRĘG nr 4 Gmina Adamów, Gmina Łabunie, Miasto i GminaKrasnobród

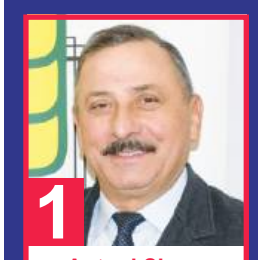
1 Antoni Skura
Ruszów

2 Janusz Nawój
Krasnobród

3 Anna Bajaka
Łabunie

4 Andrzej Bielak
Szewnia Górna

5 Anna Szmidt
Szewnia Dolna

6 Grażyna Osuch
Wólka Husińska

OKRĘG nr 5 Gmina Stary Zamość, Skierbieszów i Grabowiec

1 Sławomir Kugiel
Skierbieszów

2 Edyta Orzechowska
Grabowiec

3 Agnieszka Czajkowska
Szorcówka

4 Jan Fornek
Chomęciska Duże

5 Krystyna Mazurek
Majdan Sitaniecki

OKRĘG nr 6 Gmina Sitno, Miączyn i Komarów-Osada

1 Piotr Palikot
Boży Dar

2 Ilona Duras
Koniuchy-Kolonia

3 Agata Dzięgiel
Krzywystok

4 Ewelina Tomaszewska
Horyszów Polski

5 Jerzy Marucha
Śniatycze

6 Andrzej Juszczak
Jarosławiec

Materiał Wyborczy KW Prawo i Sprawiedliwość

eprasa.pl 1d8cbeb433

Wielkanocne stroiki i pisanki

MAJDAN GÓRNY

W gminie Tomaszów Lubelski przed świętami rozstrzygnięto Gminny Konkurs Plastyczny „Wielkanocne stroiki i pisanki". Kto zrobił najpiękniejsze prace?

Na konkurs zgłoszono ponad 100 prac.

Konkurs organizowany przez Bibliotekę w Majdanie Górnym dla dzieci z terenu gminy cieszył się wielkim zainteresowaniem. Komisja konkursowa – **Mateusz Ochwat**, **Sylwia Herda**, pod przewodnictwem **Joanny Pawelczyk** oceniła 106 prac. Choć nie było łatwo, wyłoniła zwycięzców. W grupie przedszkolaków pierwsze miejsce przyznała **Michałowi Kudełce** z Łaszczówki, drugie **Poli Michałuszko** z Rogóźna, a trzecie **Jagodzie Bobko** z Łaszczówki. Wyróżniony został **Krzysztof Starzyński** z Łaszczówki.

Za prace grupowe z przedszkola pierwsze miejsce i Nagrodę Wójta Gminy Tomaszów Lubelski zdobył Oddział Przedszkolny Przeorsk. Drugie miejsce i Nagrodę Dyrektora Biblioteki w Majdanie Górnym mają **Hanna i Helena Stasickie** z Oddziału Przedszkolnego Łaszczówka. Trzecie miejsce otrzymali **Agata i Szymon Kiszczuk** – Oddział Przedszkolny Majdan Górny, a wyróżnienie – Punkt Przedszkolny „Mikołajek".

Spośród prac uczniów nauczania początkowego najwyżej oceniono pracę **Zuzanny Parkot** (SP Rogóźno). Kolejne miejsca dostały: **Maja Kubecka** – SP Sabaudia i **Martyna Kornacka** – SP Łaszczówka. Wyróżnienia powędrowały do: **Julii Zawiślak**, **Leny Bucior**, **Jakuba Ostrowskiego** i **Łukasza Margoła**. Nagrodę Dyrektora GOK Podhorce otrzymała **Martyna Kielar** – NSP Przeorsk.

W kategorii wiekowej uczniowie kl. IV-VI pierwsze miejsce otrzymała **Amelia Syta** (SP Szarowola), drugie – **Patryk Szokało** (SP Szarowola), trzecie – **Lena Jaremko** (SP Łaszczówka). Wyróżnieni zostali: **Jakub Szajna**, **Marlena Kozicka**, **Blanka Motyl**.

Z kolei w kategorii wiekowej uczniowie kl. VII -VIII pierwsze miejsce otrzymała **Natalia Szokało** (SP Szarowola), **Daria Ferens** (SP Sabaudia), **Radosław Kopiś** (SP Podhorce). Wyróżnienia dostali: **Kamil Jarecki**, **Mateusz Bednarz**.

Nagrody i dyplomy rozdano laureatom 21 marca. Prace z pierwszego, drugiego i trzeciego miejsca automatycznie przechodzą do etapu powiatowego konkursu organizowanego przez Miejską Bibliotekę Publiczną w Tomaszowie Lubelskim.

wd

Drodzy mieszkańcy Gminy Rachanie!

Wielkanoc to czas otuchy i nadziei.
Czas odradzania się wiary w siłę Chrystusa
i drugiego człowieka.
Życzymy wszystkim, aby Święta Wielkanocne
przyniosły radość oraz wzajemną życzliwość.
By stały się źródłem wzmacniania ducha.
Niech Zmartwychwstanie, które niesie odrodzenie,
napełni Państwa pokojem i wiarą,
niech da siłę w pokonywaniu trudności
i pozwoli z ufnością patrzeć w przyszłość.
Wesołego Alleluja!
życzą

Roman Miedziak
Wójt Gminy Rachanie

Agata Niedziółka
Sekretarz Gminy Rachanie

Wiesław Pałczyński
Przewodniczący Rady Gminy

Pełnych radości, pokoju
Świąt Wielkiej Nocy
oraz wiele pomyślności i sukcesów
życzą Państwu

Wójt Gminy Jarczów
Tomasz Tyrka

Zastępca Wójta Gminy Jarczów
Paweł Mroczkowski

Przewodniczący Rady Gminy Jarczów
Michał Patron

Wielkanoc 2024

Zdrowych, pogodnych Świąt Wielkanocnych,
pełnych wiary, nadziei i miłości.
Radosnego, wiosennego nastroju,
serdecznych spotkań w gronie rodziny
oraz przyjaciół.
Wesołego Alleluja
Niech Zmartwychwstanie Pańskie,
które niesie odrodzenie duchowe,
napełni wszystkich spokojem i wiarą,
która da siłę w pokonywaniu trudności.

Sekretarz Gminy Susiec
Tomasz Skroban

Przewodniczący Rady Gminy Susiec
Mieczysław Jasina

Wójt Gminy Susiec
Zbigniew Naklicki

Gmina Tyszowce

Z okazji Świąt Wielkanocnych
pragniemy złożyć
najserdeczniejsze życzenia.
Niech istota Świąt Wielkanocnych napełni Państwa
siłą oraz radością i sprawi,
że uśmiech i optymizm
będą towarzyszyły Państwu każdego dnia.
Obfitych Łask i Błogosławieństw
od Chrystusa Zmartwychwstałego
oraz pełnych pokoju Świąt Wielkanocnych
z radosnym „Alleluja"

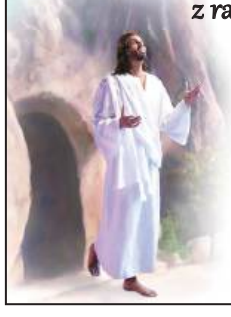

życzą
Przewodniczący oraz Radni
Rady Miejskiej w Tyszowcach
oraz
Andrzej Podgórski
Burmistrz Tyszowiec

Drodzy mieszkańcy Gminy Telatyn i nasi Goście!!!

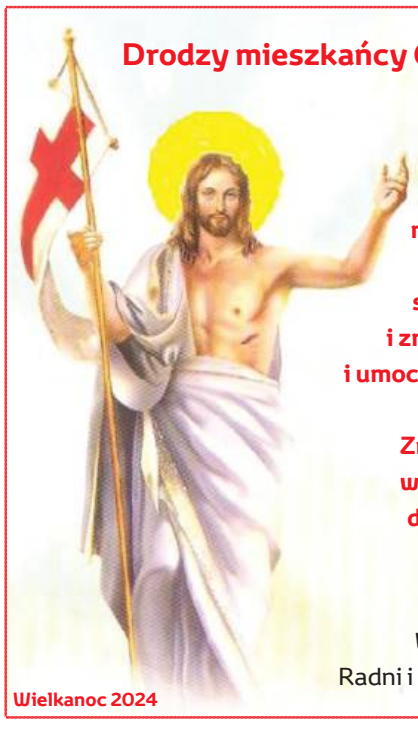

Z okazji Świąt Wielkanocnych
niosących nadzieję i odrodzenie życia,
pragniemy złożyć
najserdeczniejsze życzenia świąteczne.
Niech ten radosny, wielkanocny czas
spędzony z najbliższymi, bez pośpiechu
i zmartwień będzie dla Państwa źródłem siły
i umocnienia, przyniesie radość budzącej się wiosny
oraz wspaniały nastrój.
Zmartwychwstały Chrystus niech zawsze
wspiera swoimi łaskami, umacnia i da moc
do pokonywania codziennych trudności.
Wesołego Alleluja!!!
Z najlepszymi życzeniami

Wójt Gminy Telatyn – Dariusz Kozłowski
Radni i Sołtysi oraz pracownicy Urzędu Gminy Telatyn

Wielkanoc 2024

Szanowni Państwo, drodzy Mieszkańcy Gminy Bełżec

Wielkanoc to czas otuchy i nadziei, czas odradzania się
wiary w siłę Chrystusa i siłę człowieka.
Niech Zmartwychwstanie, które niesie odrodzenie
napełni Państwa pokojem i wiarą.
Niech będzie to okazja do troski o ludzką godność
i szacunek do drugiego człowieka.
Niech będzie to okres
spełnionych marzeń i wzajemnej życzliwości.
Niech będzie to czas odpoczynku,
który doda energii do podejmowania
kolejnych wyzwań w życiu osobistym i zawodowym.
W tym szczególnym okresie przyjmijcie Państwo
moc życzeń: dużo zdrowia, optymizmu,
serdecznych spotkań w gronie rodzinnym
i niechaj się spełnią wszelkie zamierzenia.

Wesołego Alleluja
Bełżec 2024

Przewodnicząca Rady Gminy
Grażyna Komadowska

Wójt Gminy Bełżec
Andrzej Adamek

eprasa.pl 1d8cbeb433

Wojsko poderwało myśliwce F-16

Rosyjska rakieta przeleciała nad Polską

GMINA ULHÓWEK

Rakieta manewrująca wystrzelona przez rosyjskie lotnictwo wleciała w polską przestrzeń powietrzną na wysokości wsi Oserdów w powiecie tomaszowskim – poinformowało w niedzielę Dowództwo Operacyjne Rodzajów Sił Zbrojnych. – Całe szczęście, że nie doszło do tak wielkiej tragedii jak w Przewodowie – mówi Łukasz Kłębek, wójt gminy Ulhówek.

Rankiem 24 marca wydano specjalny komunikat. – O godz. 4.23 doszło do naruszenia polskiej przestrzeni powietrznej przez jedną z rakiet manewrujących wystrzelonych dzisiejszej nocy przez lotnictwo dalekiego zasięgu Federacji Rosyjskiej – podało Dowództwo Operacyjne Rodzajów Sił Zbrojnych.

Polskie wojsko poderwało myśliwce F-16.

39 sekund

W komunikacie przekazano, że „celem wykonywanych uderzeń były miejscowości znajdujące się w zachodniej Ukrainie".

– Obiekt wleciał w polską przestrzeń na wysokości miejscowości Oserdów (woj. lubelskie) i przebywał w niej przez 39 sekund. W trakcie całego przelotu był obserwowany przez wojskowe systemy radiolokacyjne – poinformowało Dowództwo Operacyjne RSZ.

Ppłk **Jacek Goryszewski**, rzecznik DO RSZ powiedział, że rakieta leciała na wysokości 400 metrów, z prędkością niemal 800 kilometrów na godzinę.

– Przekroczyła granicę, około dwa kilometry, następnie wyleciała z naszego terytorium. Przez cały czas przebywania w naszej przestrzeni była oczywiście obserwowana radiolokacyjnie. Wiedzieliśmy o jej trajektorii, o jej kierunku. I spodziewaliśmy się, gdzie opuści naszą przestrzeń i miało to miejsce – dodał ppłk Jacek Goryszewski.

Dlaczego wojsko nie zestrzeliło rakiety?

Zaznaczył, że „teren, nad którym leciała rakieta, nie będzie sprawdzany, bo wojsko ma stuprocentową pewność, że opuściła ona terytorium Polski".

Minister obrony narodowej **Władysław Kosiniak–Kamysz** przekazał, że obiekt wleciał na teren naszego kraju „na głębokość 1000–2000 metrów". Potwierdził, że rakieta była monitorowana przez polskie systemy radiolokacyjne.

– Wcześniej podjęte zostały wszystkie strategiczne działania zmierzające do zapewnienia bezpieczeństwa. Aktywowane zostały pary dyżurne, polskie i sojusznicze, latające na samolotach F-16 – poinformował Władysław Kosiniak–Kamysz.

Minister obrony narodowej dodał, że „gdyby jakakolwiek przesłanka świadczyła o tym, że rosyjska rakieta, która naruszyła polską przestrzeń powietrzną, zmierzała w kierunku celu znajdującego się w Polsce, zostałaby zestrzelona".

– Polska będzie domagała się od Federacji Rosyjskiej wyjaśnień w związku z kolejnym naruszeniem przestrzeni powietrznej kraju. Przede wszystkim zaś wzywamy Federację Rosyjską do zaprzestania terrorystycznych ataków z powietrza na mieszkańców i terytorium Ukrainy oraz zakończenia wojny i zajęcia się wewnętrznymi problemami kraju. Wyrażamy współczucie ofiarom rosyjskich bombardowań oraz ich bliskim. Rzeczpospolita Polska potępia wszelkie formy terroryzmu i próby rewizji granic przy użyciu siły – oświadczył **Paweł Wroński**, rzecznik prasowy Ministerstwa Spraw Zagranicznych.

Czy mieszkańcy Oserdowa czują się bezpieczni? – Całe szczęście, nie doszło do tak wielkiej tragedii jak w Przewodowie, ale nie możemy bagatelizować tego zdarzenia i mówić, że nic się nie stało. Ta rakieta przekroczyła granice Polski, Unii Europejskiej oraz NATO. Trzeba na takie sytuacje reagować i trzeba o nich mówić. Musimy też być przygotowani na to, że przyszłości może dochodzić do takich zdarzeń. Musiałbym skłamać, gdybym chciał powiedzieć, że mieszkańcy nie czują żadnych obaw. Takie ataki Federacji Rosyjskiej na Ukrainę prowadzone są głównie nocą, a więc człowiek kładzie się spać i nie wie, co może wydarzyć się do rana. Trudno zachować całkowity spokój w takiej sytuacji – powiedział nam **Łukasz Kłębek**, wójt gminy Ulhówek.

Po tragedii w Przewodowie

Oserdów to niewielka wieś (obecnie mieszka w niej 10 osób) w gminie Ulhówek w powiecie tomaszowskim, położona zaledwie 8 kilometrów od Przewodowa w gminie Dołhobyczów (powiat hrubieszowski). To właśnie na Przewodów 15 listopada 2022 r. spadła ukraińska rakieta. W wyniku eksplozji zginęło dwóch mężczyzn. Śledztwo w sprawie wybuchu rakiety w Przewodowie zostało zawieszone.

29 grudnia 2023 r. rosyjska rakieta manewrująca wleciała w polską przestrzeń powietrzną na około 3 minuty. Pocisk był widziany między innymi nad gminą Komarów–Osada w powiecie zamojskim. Dział Wojskowy Prokuratury Rejonowej w Lublinie wszczął śledztwo w sprawie naruszenia przestrzeni powietrznej RP przez niezidentyfikowany obiekt latający.

sin

Ogłosili przetarg na obwodnicę

TARNOGRÓD

Na tę inwestycję długo czekali mieszkańcy Tarnogrodu. Będzie miała 6 km długości, 5 nowych skrzyżowań typu rondo, ścieżki rowerowe, ciągi pieszo-rowerowe oraz chodniki w okolicach skrzyżowań. Mowa o obwodnicy, która ominie miasteczko. Na konferencji prasowej, która 25 marca odbyła się w Tarnogrodzie, ogłoszono przetarg na jej budowę.

OBWODNICA TARNOGRODU W CIĄGU DROGI WOJEWÓDZKIEJ NR 835

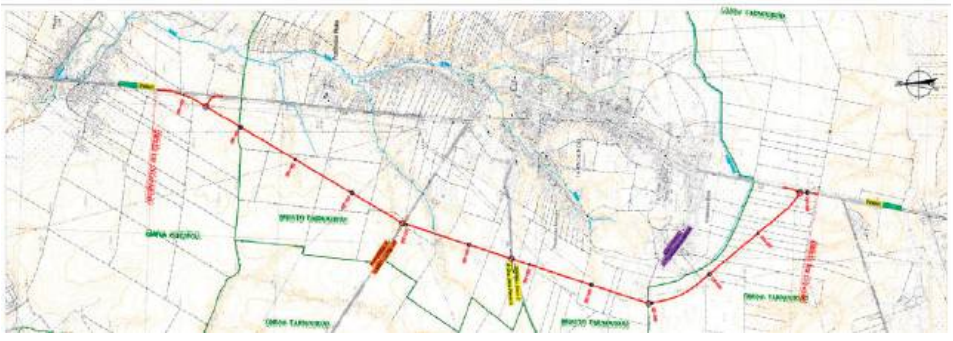

Obecnie ruch na drodze wojewódzkiej nr 835, która prowadzi od Lublina do Grabownicy Starzeńskiej k. Sanoka i łączy województwo lubelskie z podkarpackim, jest bardzo duży. Przebiegająca przez Tarnogród trasa powoduje duże obciążenie i zagrożenie bezpieczeństwa w lokalnym ruchu drogowym.

Mieszkańcy od lat domagali się wyprowadzenia ruchu tranzytowego z miasteczka. – Mieliśmy w Tarnogrodzie marzenie, że pewnego dnia miasto otrzyma należny mu impuls do rozwoju, a mieszkańcy będą mogli korzystać z bezpiecznych dróg i nowoczesnych przestrzeni publicznych – poinformował pochodzący z Tarnogrodu wicemarszałek województwa lubelskiego **Michał Mulawa**. – Dziś, dzięki wspólnemu wysiłkowi i współpracy samorządu województwa lubelskiego z rządem, w Tarnogrodzie i w innych miastach regionu spełniają się nadzieje wielu pokoleń, które dotychczas pozostawały jedynie w sferze marzeń.

Przez lata na lubelskich drogach wojewódzkich nie budowano obwodnic. To błąd, o którym mówiliśmy od dawna. Jestem szczęśliwy i dumny, że inwestycja, wyczekiwana przez pokolenia mieszkańców Tarnogrodu – dziś nabiera realnych kształtów – mówi Michał Mulawa, wicemarszałek województwa lubelskiego.

Dodał, że obwodnice to nie tylko bezpieczeństwo mieszkańców i wyprowadzenie ruchu tranzytowego z centrów miast, ale również potężny impuls do rozwoju ekonomicznego, kulturalnego i turystycznego całego regionu.

Wartość zadania to 85 mln zł, przy czym dofinansowanie z Rządowego Funduszu Programu Budowy Obwodnic wyniesie 59,5 mln zł, a 25,5 mln zł to wkład województwa lubelskiego. Obwodnica będzie miała 6 km długości, 5 nowych skrzyżowań typu rondo, ścieżki rowerowe, ciągi pieszo-rowerowe oraz chodniki w okolicach skrzyżowań.

Konferencja prasowa z udziałem wicemarszałka Michała Mulawy i dyrektora Zarządu Dróg Wojewódzkich w Lublinie **Pawła Szumery**, połączona z ogłoszeniem przetargu na budowę obwodnicy w ciągu drogi wojewódzkiej nr 835, odbyła się w poniedziałek (25 marca) w Tarnogrodzie.

lew

Romeo z zarzutami

ZAMOŚĆ

Miało być romantycznie, a wyszło... nie wiemy, czy „jak zwykle", ale na pewno nie tak jak powinno, bo piękny bukiet skradziony z kwiatomatu stał się dowodem w sprawie, a nie prezentem, natomiast 25-latek, który chciał być dżentelmenem usłyszał zarzuty kradzieży z włamaniem i uszkodzenia mienia.

W Zamościu od niedawna czynny jest kwiatomat. Dzięki niemu bukiet kwiatów na specjalną okazję można kupić o każdej porze. W ubiegłym tygodniu ktoś jednak zniszczył urządzenie...

W czwartek 21 marca zamojscy policjanci otrzymali zgłoszenie o kradzieży z włamaniem do kwiatomatu. Pod osłoną nocy ktoś wybił w nim szybę i zabrał bukiet kwiatów o wartości 150 złotych.

Zniszczenia w kwiatomacie właściciel oszacował na 3650 złotych.

Zamojscy kryminalni szybko ustalili osoby biorące udział w tym zdarzeniu. Po kilku godzinach od zgłoszenia, do sprawy zostali zatrzymani dwaj mieszkańcy Zamościa w wieku 25 i 26 lat. Obaj trafili do policyjnego aresztu.

Policjanci odzyskali również skradziony bukiet, który jeden z nich zdążył już wręczyć swojej partnerce.

– Na podstawie zgromadzonego materiału dowodowego jednemu z zatrzymanych przedstawiono zarzuty. Za kradzież z włamaniem i uszkodzenie mienia odpowie 25-latek. Właściciel kwiatomatu oszacował wartość poniesionych start na łączną kwotę 3650 złotych – informuje aspirant sztabowy **Dorota Krukowska-Bubiło**, rzecznik prasowy Komendy Miejskiej Policji w Zamościu.

Podczas przesłuchania podejrzany przyznał się do winy. Sprawa trafi do sądu, który zadecyduje o ostatecznym wyroku. Za kradzież z włamaniem kodeks karny przewiduje karę do 10 lat pozbawienia wolności, a za uszkodzenie cudzej rzeczy – do 5 lat.

wd

eprasa.pl 1d8cbeb433

Zdrowych, pogodnych
Świąt
Zmartwychwstania Pańskiego,
pełnych Łask Bożych,
nadziei i radości
życzą

Ryszard Borowski
Wójt Gminy Miączyn
z Pracownikami

Jarosław Stoń
Zastępca Wójta
Gminy Miączyn

SZANOWNI MIESZKAŃCY GMINY DOŁHOBYCZÓW!

Z okazji Świąt Wielkanocnych
niosących nadzieję i odrodzenie życia,
pragniemy złożyć najserdeczniejsze życzenia.

Niech ten radosny, świąteczny czas
spędzony bez pośpiechu, trosk i zmartwień,
w zdrowiu, radości i rodzinnej atmosferze
będzie źródłem nadziei, siły oraz wiary.

Wesołego Alleluja !

Alfred Kulikowski
Przewodniczący Rady
Gminy Dołhobyczów

Grzegorz Drewnik
Wójt
Gminy Dołhobyczów

Dołhobyczów, Wielkanoc 2024

Szanowni Mieszkańcy Gminy Komarów-Osada
Życzymy Państwu zdrowych, pogodnych,
pełnych spokoju Świąt Wielkanocnych.
Niech ten czas spędzony w gronie najbliższych
napełni Was radością i będzie przystankiem od codziennych trosk.
Wesołego Alleluja
życzą

Wiesława Sieńkowska
Wójt Gminy Komarów-Osada

Jerzy Pałczyński
Przewodniczący Rady Gminy Komarów-Osada

Radosnych Świąt
Zmartwychwstania Pańskiego
oraz Błogosławieństwa Bożego
życzą

Henryk Matej
Burmistrz Szczebrzeszyna

Zbigniew Złomańczuk
Przewodniczący Rady Miejskiej
w Szczebrzeszynie

Zbigniew Paprocha
Zastępca Burmistrza
Szczebrzeszyna

Wielkanoc 2024

Z okazji nadchodzącej Wielkanocy
pragniemy życzyć Państwu,
aby wiosenna atmosfera, wiara i miłość
nie opuszczały Was przez cały rok.

NAMIOTY GRESZTA
Zakład Usługowo Produkcyjny

Projekt wg pracy plastycznej Jagody Konaszczuk
Nagroda w konkursie „Kartki Wielkanocne Gminy Zamość 2024"

GMINA ZAMOŚĆ

Szanowni Państwo
Mieszkańcy Gminy Zamość
i Czytelnicy Kroniki Tygodnia

Życzymy, aby Święta Wielkanocne
napełniły WASZE serca radością i spokojem.
Niech czas spędzony w gronie najbliższych
wzmacnia więzi rodzinne, dodając optymizmu
każdemu nowemu dniowi. Życzymy wielu Łask
od Chrystusa Zmartwychwstałego, zdrowia
i wszelkiego dobra. Pełnych radości
Świąt Wielkanocnych życzą w imieniu samorządu
i administracji Gminy Zamość

Przewodniczący
Rady Gminy Zamość
Piotr Koczułap

Wójt Gminy Zamość
Ryszard Gliwiński

Z okazji Świąt Wielkanocnych
składamy najserdeczniejsze życzenia
spokoju, wiary i miłości.

Aby nadchodzący czas był przepełniony
chwilami z rodziną, które dodadzą sił
i zmotywują do podejmowania
kolejnych wyzwań,
a nadchodząca wiosna
niech wypełni słońcem
Państwa życie
osobiste i zawodowe.

Wójt Gminy Sitno
Krzysztof Seń

Przewodniczący Rady Gminy Sitno
Władysław Wydmański

Sitno, Wielkanoc 2024

eprasa.pl 1d8cbeb433

Wszystkim Mieszkańcom, Gościom Gminy Frampol oraz Czytelnikom Kroniki Tygodnia życzymy pełnych zdrowia, wiary i nadziei Świąt Wielkanocnych.

Niech ten wyjątkowy czas Zmartwychwstania Pańskiego, upłynie w rodzinnej atmosferze.

Lech Kaczor
Przewodniczący RM

Józef Rudy
Burmistrz Frampola

Gmina Frampol, Wielkanoc 2024

Z okazji Świąt Wielkanocnych życzenia zdrowia, radości, wielu radosnych spotkań w atmosferze miłości, pojednania i wzajemnego zrozumienia Mieszkańcom Biłgoraja i Czytelnikom „Kroniki Tygodnia" w imieniu radnych Rady Miasta Biłgoraja, pracowników Urzędu Miasta oraz własnym składają

Przewodniczący Rady Miasta
Andrzej Łęcki

Burmistrz Miasta Biłgoraja
Janusz Rosłan

Wielkanoc, 2024

Wielkanoc to czas otuchy i nadziei. Życzymy, aby święta Wielkanocne przyniosły radość oraz wzajemną życzliwość.

Niech Zmartwychwstanie napełni Was pokojem i wiarą, da siłę w pokonywaniu trudności i pozwoli z ufnością patrzeć w przyszłość.

Przewodnicząca
Rady Gminy Adamów
Bożena Skiba

Wójt
Gminy Adamów
Dariusz Szykuła

Wielkanoc 2024

Radosnych Świąt Wielkanocnych, wypełnionych miłością i pokojem. Pogody ducha, szczęścia i nadziei płynącej ze Zmartwychwstania Pańskiego, wesołego Alleluja oraz smacznego jajka życzy wszystkim Klientom

Społem

Powszechna Spółdzielnia Spożywców „Robotnik" w Zamościu

REKLAMA

PÓŁNOC NIERUCHOMOŚCI

APARTAMENTY WIEJSKA

TEL. KONTAKTOWY : 504 288 990

APARTAMENTY
PRZY UL. WIEJSKIEJ W ZAMOŚCIU
OSTATNIE MIESZKANIA
MIESZKANIA JUŻ OD 34 m²

REKLAMA

1,5 %
KRS 0000044273
Dla Ciebie to tylko 1,5%, a dla nas aż 1,5%

Polskie Stowarzyszenie na rzecz Osób z Niepełnosprawnością Intelektualną
Koło w Zamościu
ul. Gen. Orlicz–Dreszera 14, 22–400 Zamość
tel. 84 639 23 58

www.psonizamosc.org.pl

REKLAMA

ZOSTAŃ NASZYM DARCZYŃCĄ

STOWARZYSZENIE „KROK ZA KROKIEM" W ZAMOŚCIU

PODARUJ 1,5% PODATKU

KRS 0000057364

od 30 lat POMAGAMY DZIECIOM Z NIEPEŁNOSPRAWNOŚCIAMI

www.spdn.pl

REKLAMA

TAXI 191-91
RADIO MPT
tel. 84 639 33 33
191-91
www.taxizamosc.com

REKLAMA

RADIO TAXI (84) 196-23
HRUBIESZÓW
www.radiotaxi.hrubieszow.info
84-696-41-93
511-011-511
Twoje TAXI !!! 24h

REKLAMA

FOTOWOLTAIKA
POMPY CIEPŁA
KLIMATYZACJA I REKUPERACJA
MAGAZYNY ENERGII
GOLDSUN
ZADZWOŃ LUB ODWIEDŹ NAS
84 888 01 87
WWW.GOLDSUN.COM.PL
UL. NAMYSŁOWSKIEGO 8, ZAMOŚĆ
DOFINANSOWANIE DO 100%

REKLAMA

AGRO RADEK
www.agroradek.eu
Kompleksowe zaopatrzenie
UPRAWY DYNI
NASIONA • MASZYNY
SKUP • SPRZEDAŻ
667 306 679

REKLAMA

SUFLIDOWO
Gospodarstwo Suflidowo zaprasza do:
Kontraktacji kukurydzy na sezon 2024
Zapisów na dostawę pomiotu ptasiego
BARDZO ATRAKCYJNE WARUNKI
ZAPRASZAMY DO KONTAKTU
tel. 510 104 054, 510 104 049

eprasa.pl 1d8cbeb433

Podsumowanie kadencji 2018-2024 wójta gminy Tomaszów Lubelski

ROZMOWA

Marzena Czubaj-Gancarz jest wójtem od 2014 r., czyli drugą kadencję. W tych latach gmina Tomaszów Lubelski doczekała się ogromnych inwestycji. Wójt ma w planach kolejne. W rozmowie z nami podsumowuje kadencję 2018-2024 i nakreśla jak widzi przyszłość.

Stok narciarski na Białej Górze jest teraz największą zimową atrakcją w powiecie tomaszowskim. W planach jest, by działał cały rok.

■ Dzięki umiejętnemu gospodarowaniu budżetem gminy doprowadziła pani do spłaty zadłużenia, nie zaciągając przy tym kolejnych zobowiązań finansowych.

– Kiedy zaczynałam swoją pracę w gminie Tomaszów Lubelski jako Wójt Gminy, zadłużenie wynosiło około 10 milionów złotych przy dochodach około 30 milionów złotych. Od tego czasu zmieniło się bardzo wiele. Dochody gminy wzrosły dwukrotnie, za sprawą realizowanych projektów ze środków europejskich oraz programów krajowych i subwencji. Obecnie dochody gminy stanowią ponad 70 milionów, zaś zadłużenie wynosi 6 milionów złotych. W tym okresie nie wzrosły obciążenia podatkowe dla mieszkańców naszej gminy. Udało nam się ustabilizować cenę śmieci – stawka za śmieci również się nie zmienia. Powoduje to sytuację, w której gmina staje się atrakcyjnym miejscem do zamieszkania i w związku z tym przybywa nam nowych budynków mieszkalnych. Powstają nowe osiedla domków jednorodzinnych w Rudzie Wołoskiej i Rabinówce. Wydawana jest duża liczba decyzji o warunkach zabudowy w miejscowościach Łaszczówka, Łaszczówka-Kolonia i Rogóźno. Uchwalone zostały plany miejscowe dla części miejscowości: Rogóźno, Rabinówka, Majdan Górny, Przeorsk, Chorążanka i Ruda Wołoska zawierające tereny mieszkaniowe.

■ Czy pani postulaty wyborcze z 2018 r. i plany udało się w tej kadencji zrealizować? Czy czuje pani satysfakcję z wykonanej pracy?

– Postulaty wyborcze z 2018 r. udało się zrealizować w 100 procentach. Sprawami najważniejszymi była poprawa warunków życia mieszkańców naszej gminy, w tym budowa nowych dróg gminnych, termomodernizacja obiektów publicznych, w tym szkół podstawowych i świetlic, budowa infrastruktury sportowej przy szkołach gminnych oraz budowa wodociągów i kanalizacji. Także w gminie należało stworzyć wydzielone tereny inwestycyjne jako ofertę dla przedsiębiorstw. Czuję satysfakcję, bo to wszystko zostało wykonane.

■ Ostatnie 5 lat były chyba latami największego rozwoju gminy Tomaszów Lubelski. Zrealizowaliście milionowe inwestycje.

– Tak, to prawda. Ostatnie 5 lat to okres największego rozwoju gminy Tomaszów Lubelski. Rozmiar tych inwestycji, to kwota ok. 80 milionów złotych zainwestowana w naszej gminie na inwestycje w jej infrastrukturę. Porównując do poprzedniej kadencji, to wzrost o 285 procent. Było to możliwe dzięki aplikowaniu przez gminę do różnych konkursów i naborów w ramach programów krajowych i programów europejskich. W pracę zaangażowali się wszyscy pracownicy, wykazując dużą determinację w działaniu, za co im serdecznie dziękuję.

■ Wśród zrealizowanych zadań jest budowa zaplecza sportowego dla szkół.

– Na terenie gminy Tomaszów Lub. działa 8 szkół podstawowych. W pierwszej kolejności zostały wykonane prace termomodernizacyjne oraz niezbędne remonty we wszystkich budynkach szkolnych. Szkoły zostały doposażone w nowoczesny sprzęt dydaktyczny: interaktywne tablice, ekrany dotykowe i komputery. W największych szkołach brakowało dobrej bazy sportowej, stąd powstał pomysł wybudowania hal sportowych przy Szkołach Podstawowych w Łaszczówce, Sabaudii i Majdanie Górnym. W bieżącym roku zostanie oddana do użytku kolejna sala gimnastyczna przy Szkole Podstawowej w Sabaudii, wybudowana za kwotę ponad 5,2 milionów złotych. Również w tym roku powstanie obiekt zadaszonego boiska wielofunkcyjnego przy Szkole Podstawowej w Majdanie Górnym za kwotę 3,8 miliona złotych. Wcześniej oddano do użytku salę gimnastyczną przy Szkole Podstawowej w Łaszczówce, która jest wykorzystywana przez młodzież szkolną do późnych godzin wieczornych. Z nowych obiektów będą mogli skorzystać wszyscy mieszkańcy. W szkołach brakowało dobrej bazy sportowej, która umożliwiałaby rozwój dzieci w tym kierunku. Teraz to się zmieni.

■ Na liście zrealizowanych przez panią zadań są też: budowa dróg, chodników, nowych odcinków wodociągów i kanalizacji, inwestycje w OZE, energooszczędne oświetlenie, budowa pierwszego zbiornika wodnego w Rogóźnie, budowa w niemal każdej gminnej miejscowości placów zabaw i siłowni zewnętrznych.

– Chciałam zadbać o każdą miejscowość gminy Tomaszów Lubelski, a w naszej gminie jest 29 sołectw. Dlatego w każdym roku przeznaczaliśmy środki na budowę dróg gminnych, oświetlenia, placów zabaw i siłowni zewnętrznych, mając na względzie potrzeby mieszkańców. W poprzednim okresie, priorytetem był montaż instalacji fotowoltaicznych, kolektorów słonecznych i pomp ciepła w budynkach mieszkańców gminy. Ogółem wykonanych zostało 777 instalacji ze środków europejskich w ramach Regionalnego Programu Operacyjnego Województwa Lubelskiego. Nie zapomnieliśmy o obiektach publicznych, czyli świetlicach wiejskich i szkołach gminnych. W ramach programów termomodernizacyjnych ocieplono 21 budynków gminnych, wymieniono okna i systemy grzewcze. Prace termomodernizacyjne wykonano w budynkach szkół podstawowych: w Szarowoli, Podhorcach, Jezierni, Typinie, Majdanie Górnym, Sabaudii, Rogóźnie, Gminnego Ośrodka Kultury w Podhorcach oraz w świetlicach wiejskich w miejscowościach: Chorążanka, Jezierna, Przeorsk, Rabinówka, Rogóźno Kolonia, Ruda Wołoska, Typin, Ulów, Majdanek, budynkach administracyjnych Gminnego Ośrodka Pomocy Społecznej w Tomaszowie Lubelskim i Rogóźnie.

■ W 2022 r. otworzyła pani Strefę Ekonomiczną w Łaszczówce-Kolonii, włączoną do Euro-Parku Wisłosan. To szansa dla przedsiębiorców.

– To szansa na rozwój gospodarczy gminy. Po wielu staraniach tereny strefy ekonomicznej w Łaszczówce-Kolonii zostały wyposażone w niezbędną infrastrukturę. Powstały droga dojazdowa do działek gruntów znajdujących się w strefie, miejsca postojowe, kanalizacja deszczowa, oświetlenie uliczne i kanały technologiczne. Tereny strefy to ok. 8 ha gruntów inwestycyjnych włączonych do TSSE „Euro-Park Wisłosan, które przyczynią się do rozwoju gospodarczego Gminy Tomaszów Lubelski.

■ Wisienką na torcie można nazwać rewitalizację stoku Biała Góra w Justynówce i otwarcie stacji narciarskiej oraz restauracji. Dzięki tej inwestycji o gminie Tomaszów z pewnością usłyszała cała Polska.

– Jesteśmy jedną z niewielu gmin w Polsce posiadających w swojej ofercie stok narciarski wyposażony w nowoczesny sprzęt do sztucznego naśnieżania i oświetlony. W grudniu 2023 roku stok został otwarty i spotkał się z pozytywną opinią narciarzy. Po udanym debiucie, chcemy dalej rozwijać stok na Białej Górze w Justynówce i Majdanie Górnym i mamy plany dalszej rewitalizacji tego obszaru.

■ Rozwija pani gminę, pilnuje realizacji inwestycji i znajduje pani też czas, by być blisko mieszkańców w ważnych dla nich momentach. Wiele robi pani na rzecz KGW i OSP.

– Na terenie gminy działa 19 kół gospodyń wiejskich i 13 jednostek Ochotniczych Straży Pożarnych. Wszystkie spełniają bardzo ważną rolę w życiu każdej gminy, dlatego staram się wspomagać ich pracę, tworząc warunki do ich działania. Przede wszystkim przeprowadzane są remonty w świetlicach wiejskich oraz zakupywane jest niezbędne wyposażenie, aby koła mogły działać w dobrych warunkach. Ochotnicze Straże Pożarne również objęte są troską o dobre wyposażenie strażaków zapewniające bezpieczne funkcjonowanie i realizację zadań z zakresu ochrony przeciwpożarowej.

■ 7 kwietnia ponownie mieszkańcy mogą wybrać panią na wójta. Jakie zadania chciałaby pani zrealizować w kolejnych latach, by żyło im się lepiej?

– W 2024 r. będzie realizowana budowa wodociągów w Łaszczówce, Łaszczówce-Kol. i Majdanie Górnym oraz budowa kanalizacji w Rogóźnie. Powstaną chodniki i ścieżki rowerowe w Rogóźnie I, Rogóźnie-Kol., Szarowoli, Majdanku, Rudzie Wołoskiej, Jezierni i Łaszczówce. Zbudujemy nowe drogi w: Rogóźnie, Majdanku, Szarowoli, Wieprzowym Jeziorze, Zamianach, Łaszczówce i Łaszczówce-Kol. W pierwszym kwartale tego roku rozpoczęły się już prace przy budowie chodników w miejscowościach gminy Tomaszów Lubelski.

W związku z zapotrzebowaniem na opiekę żłobkową, planujemy w ramach programu Maluch+ utworzyć 2 instytucje opieki nad dziećmi do lat 3 zlokalizowane w Rogóźnie i Majdanie Górnym. Docelowo w placówkach stworzymy możliwość opieki dla 54 maluszków.

Gmina Tomaszów Lubelski została laureatem 9 edycji programu Inwestycji Strategicznych Polski Ład pn. „Rozświetlamy Polskę" i otrzymała dotację w wysokości 1,3 mln zł. Za te środki wymienimy 809 opraw oświetleniowych na nowoczesne, energooszczędne modele LED. Liczę, że to wpłynie na obniżenie kosztów związanych ze zużyciem energii.

W 2024 r. zostaną przeprowadzone także gruntowne remonty świetlic w Przeorsku, Rogóźnie i Rabinówce. Mamy na to zapewnione 2 mln zł.

Jedną z kluczowych inwestycji, jakie mam w planach, jest utworzenie wraz z miastem Tomaszów Lubelski Miejskiego Obszaru Funkcjonalnego w ramach Zintegrowanych Inwestycji Terytorialnych. To projekt finansowany w ramach Programu Fundusze Europejskie dla Lubelskiego i co najważniejsze środki te już są przyznane. W ramach tylko tych inwestycji w latach 2025-2030 planuję zrealizować w naszej gminie zadania na ponad 16 mln złotych! Będą to m.in. inwestycje w odnawialne źródła energii, termomodernizacje budynków, gospodarkę odpadami, budowę ścieżek rowerowych, poprawa bazy edukacyjnej, rozwój turystyki i ochrony dziedzictwa kulturowego, jak również działania miękkie tj. cyfryzacja urzędu, rozwój usług i integracji społecznej czy wsparcie edukacji.

W ramach projektu „Rowerowe Roztocze" wspólnie z powiatem będziemy budowali w naszej gminie drogi pieszo-rowerowe.

To tylko część zaplanowanych inwestycji, jakie chciałabym doprowadzić do finału. Jak widać, plany są ambitne, ale realne.

Pragnę też podkreślić, że przyszłością gminy są przede wszystkim ludzie, dlatego trzeba się cieszyć, że w naszej gminie nie odczuwamy tak jak w innych regionach kryzysu demograficznego. Oczywiście dzieci rodzi się mniej niż przed laty, ale liczba ludności gminy Tomaszów nie spada, co świadczy o tym, że nasi mieszkańcy wiążą swoją przyszłość właśnie z tym miejscem. Tak jak dotychczas starałam się robić wszystko, by żyło się u nas dobrze, tak zapewniam, że jeśli będę mogła, to dalej będę pracowała dla dobra ludzi i naszej małej ojczyzny.

Rozmawiała
Wioletta Dudek-Ruszel

Marzena Czubaj-Gancarz, wójt gminy Tomaszów Lubelski

Sala gimnastyczna w Sabaudii niebawem zostanie oddana uczniom do użytku.

eprasa.pl 1d8cbeb433

GALA 25-LECIA SAMORZĄDU POWIATU TOMASZOWSKIEGO

Radni Powiatu Tomaszowskiego wszystkich kadencji.

Emerytowani pracownicy Starostwa Powiatowego w Tomaszowie Lubelskim.

W 2024 roku Samorząd Powiatu Tomaszowskiego obchodzi 25-lecie swojego istnienia. Specjalnie na tę okazję zaplanowano wiele wydarzeń, podczas których samorządowcy oraz mieszkańcy powiatu tomaszowskiego będą świętowali jubileusz. Niektóre z tych wydarzeń przeszły już do historii, m.in. Gala 25-lecia Samorządu Powiatowego. Podczas uroczystości podsumowano 25-letnią działalność i podziękowano osobom, które w sposób szczególny przyczyniły się do rozwoju powiatu tomaszowskiego.

Na galę 25-lecia Samorządu Powiatu Tomaszowskiego gości zaproszono do Restauracji Avocado w Tomaszowie Lubelskim. Zaproszenie od organizatorów przyjęło kilkaset osób. To oni byli bohaterami uroczystości.

Przywitali ich starosta tomaszowski **Henryk Karwan**, wicestarosta **Jarosław Korzeń.**

Prowadzący uroczystość zaznaczyli, że jubileusz to nie tylko czas na podsumowania, ale również na wyrażenie wdzięczności dla tych, którzy pracowali z pasją i oddaniem na rzecz dobra wspólnego.

– Dziękujemy Wam za wasze zaangażowanie i zaufanie, a także wszystkim, którzy przez te lata poświęcili się dla dobra powiatu tomaszowskiego. Bez Waszych wysiłków, współpracy i determinacji nie osiągnęlibyśmy tego, co mamy dzisiaj – dynamicznego, rozwijającego się obszaru pełnego potencjału. Niech ta gala będzie wyrazem naszej jedności, dumy z dotychczasowych osiągnięć i motywacją do dalszego wspólnego budowania przyszłości – te słowa skierowano do gości.

Chcąc podkreślić wdzięczność za taką działalność, wręczono statuetki i medale.

Statuetki wykonane przez firmę Jaskółka sp.j. z mapą powiatu tomaszowskiego, którą zaprojektował i wykonał z niezwykłą precyzją **Gabriel Buczak** – uczeń Zespołu Szkół Techniczno-Zawodowych w Tomaszowie Lubelskim, zostały przyznane dotychczasowym radnym powiatowym.

Od 1999 r. do teraz minęło 6 kadencji Rady Powiatu, w których łącznie zasiadało 87 radnych. Byli to: **Ryszard Bałka, Tomasz Berezecki, Robert Bondyra, Władysław Bondyra, Stanisław Brodowski, Teresa Chrastina, Mieczysław Chyżyński, Wiesław Cielica, Piotr Cisło, Stanisław Cisło, Piotr Cymbała, Halina Czarnecka, Dariusz Czop, Stanisław Czuryło, Jan Dawidowski, Jan Dudek, Teresa Eifler, Jan Fila, Ryszard Flis, Jerzy Głąb, Dariusz Grabiec, Katarzyna Gucz, Janusz Hałas, Jan Jakimiec, Piotr Janicki, Henryk Karwan, Wojciech Kawalec, Leszek Kleszczyński, Krzysztof Koman, Alicja Kopczan, Stanisław Koper, Adam Korzeń, Jarosław Korzeń, Wiesław Kostrubiec, Czesław Kostykiewicz, Jan Kowalczyk, Dariusz Krech, Artur Krupa, Piotr Krzych, Robert Kuźniarz, Tomasz Leszczyński, Józef Lewandowski, Karol Łypka, Irena Machometa, Mirosława Kapuścińska, Andrzej Malec, Mariusz Malec, Zdzisława Mamczur, Wiesław Mróz, Witold Mucha, Bogdan Nagaj, Marian Nagórny, Zbigniew Naklicki, Lech Nowosadowski, Marek Parkot, Jan Paska, Jacek Pawłucki, Tomasz Pękalski, Adam Piasecki, Cezary Piasecki, Witold Pitura, Kazimierz Piwiński, Edward Puchacz, Robert Puźniak, Ryszard Sachajko, Mirosław Sagan, Krzysztof Semczuk, Teresa Semczyszyn, Maria Sendecka, Henryk Soluch, Tadeusz Stanibuła, Stanisław Stepaniuk, Tadeusz Suski, Henryk Szadkowski, Magdalena Szczepańska, Marian Ścirka, Tadeusz Terlecki, Wiktor Tulej, Cezary Uściak, Andrzej Walczak, Mieczysław Waliwender, Ryszard Wąsacz, Jerzy Wereszczak, Ryszard Wielosz, Jan Wojtowicz, Lesław Zatorski.**

Pracownicy Starostwa Powiatowego w Tomaszowie Lubelskim.

Pamiątkowymi medalami stworzonymi przez uczniów i nauczycieli Zespołu Szkół Techniczno-Motoryzacyjnych w Tomaszowie Lubelskim uhonorowano natomiast pracowników samorządu powiatu, którzy rozpoczęli pracę w 1999 roku i pracują w nim do dziś. W tym gronie znaleźli się: **Witold Światowiec, Iwona Gliwa, Jacek Gontarz, Wiesława Mokrzycka, Krzysztof Jałowiec, Henryk Gontarz, Edyta Pawłowska-Krawczyk, Anna Pankiewicz, Beata Świderek, Jarosław Głaz, Maria Sokoleńko, Anna Darmochwał, Witold Jurczak, Mirosław Malec, Grzegorz Kucharski, Józef Nieścior, Beata Maj, Elżbieta Woś, Renata Skóra, Wiesław Malinowski, Stanisław Zabandżała, Marek Kuźma i Wiesława Jamroż.**

Zasłużone medale otrzymali także emerytowani pracownicy Starostwa Powiatowego: **Józefa Dejneka, Grażyna Semak, Krystyna Pizun, Janina Seledec, Stanisław Wójtowicz, Daniel Zwolak, Krystian Gontarz, Mieczysław Watrak, Zbigniew Fedurek, Barbara Portuś, Karol Łypka, Józef Zabandżała, Marek Czaban, Zbigniew Wysocki, Wojciech Gromek, Mieczysław Kuśmierz, Jolanta Gromek-Lisikiewicz, Grażyna Gnap, Zuzanna Chmielowiec, Marian Kędra, Bogdan Czarnopyś, Ryszard Rudnicki, Małgorzata Osuch, Aleksandra Żółkiewska-Tytuła, Wacław Plak, Halina Rycak, Leszek Kleszczyński, Jerzy Wereszczak, Stanisław Cisło, Barbara Pakosik, Alicja Kurnik, Marcin Kozłowski, Alicja Gaj, Ryszard Szpinda, Jadwiga Bartoszyk, Janusz Pikuła, Krystyna Zajączkowska, Mieczysław Hek, Mieczysław Parol, Alicja Stanibuła, Józef Marynicz, Antoni Płodzidym, Marian Bartoszek Krzysztof Chyżyński.**

Nie zapomniano też o tych, których dziś już nie ma. Pamięć o nich uczczono minutą ciszy.

W sposób szczególny wyróżniono przy tej okazji również wójtów gmin i burmistrzów miast z terenu powiatu tomaszowskiego, ponieważ to właśnie dzięki współpracy wszystkich jednostek samorządowych powiat mógł się rozwijać i kwitnąć na przestrzeni ostatnich 25 lat. Podziękowania powędrowały do: **Wojciecha Żukowskiego** – burmistrza Miasta Tomaszów Lubelski, **Andrzeja Podgórskiego** – burmistrza Tyszowiec, **Andrzeja Adamka** – wójta gminy Bełżec, **Tomasza Tyrki** – wójta gminy Jarczów, **Jacka Wiśniewskiego** – wójta gminy Krynice, **Marka Łuszczyńskiego** – burmistrza Lubyczy Królewskiej, **Aleksandry Pietrasz** – burmistrz Łaszczowa, **Romana Miedziaka** – wójta gminy Rachanie, **Zbigniewa Naklickiego** – wójta gminy Susiec, **Piotra Pasiecznego** – wójta gminy Tarnawatka, **Dariusza Kozłowskiego** – wójta gminy Telatyn, **Marzeny Czubaj-Gancarz** – wójt gminy Tomaszów Lubelski, **Łukasza Kłębka** – wójta gminy Ulhówek.

Całą uroczystość uświetniły występy utalentowanych dziewcząt z zespołu The One, uczennic I Liceum Ogólnokształcącego w Tomaszowie Lub.: **Aleksandry Mazur** i **Gabrieli Piechnik, Amelii Knap, Aleksandry Wójtowicz** i **Karoliny Niedorys.**

Wioletta Dudek-Ruszel

Zaproszeni goście.

Wójtowie gmin i burmistrzowie miast z terenu powiatu tomaszowskiego.

eprasa.pl 1d8cbeb433

„Tarnoszyn w ogniu 17/18 marca 1944 roku”

Dnia 17 marca 2024 r w Tarnoszynie odbyła się rekonstrukcja historyczna „Tarnoszyn w ogniu 17/18 marca 1944 roku”. Wydarzenie okazało się olbrzymim sukcesem, które skupiło szeroką publiczność nie tylko z terenu naszej gminy.

Uroczystości rozpoczęły się od Mszy Świętej z udziałem Biskupa Mariusza Leszczyńskiego, występów młodzieży szkolnej ze Szkoły Podstawowej im. Orła Białego w Tarnoszynie oraz zespołu „Na Granicy”.

Następnie Stowarzyszenie „Moje Nowosiółki” odegrało rekonstrukcję rozgrywającą się na ulicach Tarnoszyna, w miejscach symbolicznych dla wsi i jego mieszkańców.

„Chcieliśmy pokazać mieszkańcom gminy Ulhówek istotne wydarzenia. Inscenizacja pozwoliła uwrażliwić lokalną społeczność na potrzebę zachowania i ocalenia pamięci historycznej i przyczyniła się do promocji działań na rzecz zachowania dziedzictwa kulturowego i historycznego odnośnie tragicznych wydarzeń w Tarnoszynie. Na pewno zostanie w pamięci przybyłych osób, podziwiających rekonstrukcję bitwy – podsumował Wójt **Łukasz Kłębek** – chciałbym podziękować wszystkim współorganizatorom, rekonstruktorom: STOWARZYSZENIE „MOJE NOWOSIÓŁKI”, służbom i strażom OSP (OSP Tarnoszyn, OSP Szczepiatyn, OSP Ulhówek, OSP Wasylów Wielki).

NOWA INICJATYWA WÓJTA GMINY ULHÓWEK ŁUKASZA KŁĘBKA „PUDEŁKO ŻYCIA”

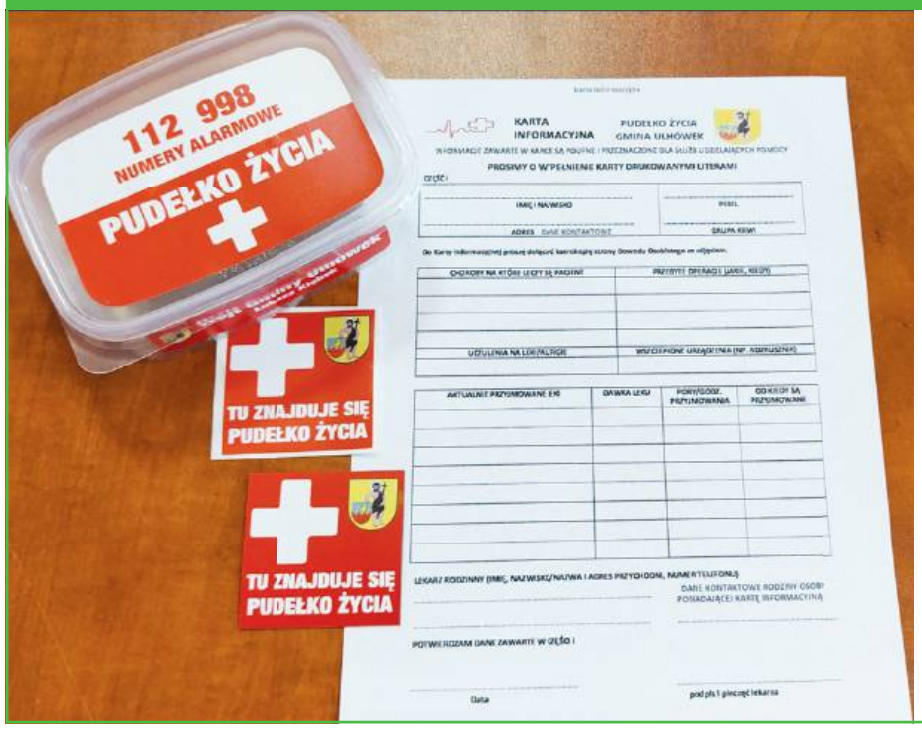

„Pudełko życia” ma na celu ułatwienie niesienia pomocy w stanach zagrożenia zdrowia i życia mieszkańców gminy. Skierowana jest do osób schorowanych, niepełnosprawnych, seniorów 60+, a już na pewno osób samotnych.

„Pudełko życia” to tak naprawdę opakowanie z ważnymi informacjami, którą osoby starsze, samotne powinny trzymać w swoim domu w lodówce. Pomoże ona w sytuacji, kiedy ratownicy medyczni wejdą do mieszkania i odnajdą osobę nieprzytomną lub z trudnościami komunikacyjnymi, będącymi wynikiem np. wylewu czy udaru. Ratownik, wiedząc, że „pudełka życia” są trzymane w lodówkach, szybko znajdzie pojemnik i dotrze do wszystkich ważnych informacji o pacjencie, co znacznie może przyśpieszyć właściwą pomoc. Informacje, jakie senior podaje na specjalnej karcie włożonej do „pudełka życia”, obejmują listę chorób i przyjmowanych leków, uczuleń na leki, przebytych operacji. Wpisuje się również kontakt do rodziny czy do lekarza prowadzącego, a także miejsce trzymania dokumentacji medycznej. Można też zasugerować, czy klucze do mieszkania ratownik powinien zabrać wraz z pacjentem do szpitala, czy może oddać sąsiadowi. Ważna jest też informacja, czy w mieszkaniu są zwierzęta i kto mógłby się nimi zająć pod nieobecność seniora. W „pudełku życia” obok karty informacyjnej znajduje się naklejka oraz magnes, którą należy umieścić na drzwiach lodówki. Dlaczego właśnie tu? W całym kraju prowadzona jest akcja promocyjna „pudełek życia”, która wskazuje lodówki jako to miejsce w domu, które łatwo odnaleźć, które znajduje się w prawie każdym domu, prawie zawsze w kuchni lub w przyległym pomieszczeniu. – Pudełko może uratować życie każdemu, kto w chwili przyjazdu karetki nie jest w stanie podać podstawowych informacji o swojej chorobie, uczuleniach czy zażywanych lekach. – Warto przygotować rzetelne informacje, zgodnie z wytycznymi zawartymi w opakowaniu i pamiętać o ich aktualizowaniu. Pudełko zostanie dostarczone do każdego gospodarstwa domowego w naszej gminie – podsumował Wójt **Łukasz Kłębek**.

eprasa.pl 1d8cbeb433

Znów będą mieli skatepark

LUBYCZA KRÓLEWSKA

W Lubyczy Królewskiej skatepark działał od 2014 roku. Niestety pod wpływem warunków atmosferycznych i intensywnego użytkowania urządzenia się zniszczyły. Dla bezpieczeństwa amatorów mocnych wrażeń 2 lata temu miejsce zamknięto, ale młodzież nie „odpuściła" i uprosiła o budowę nowego skateparku. Gmina zaprezentowała już jego koncepcję.

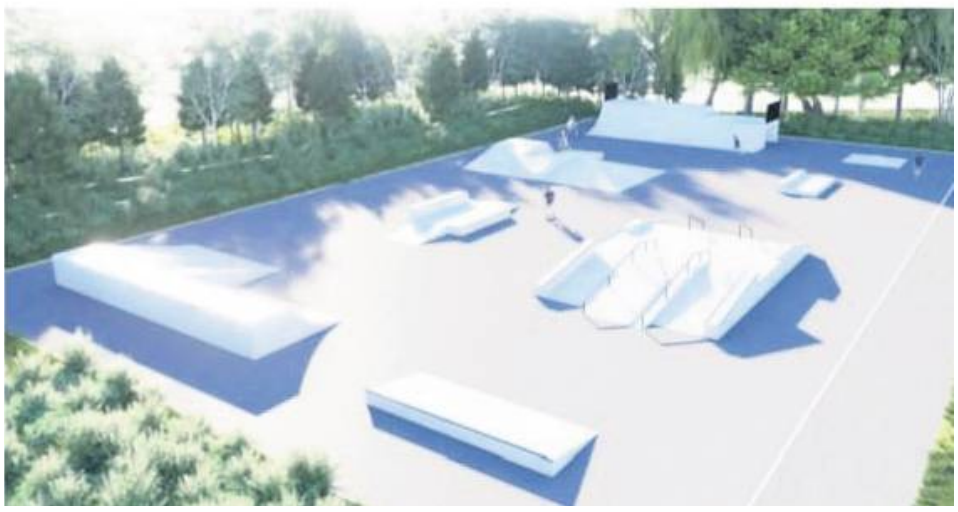

Koncepcja architektoniczna budowy skateparku w Lubyczy Królewskiej.

Na działce w obrębie miejskiego obiektu sportowego w Lubyczy Królewskiej, przy ul. Parkowej starych urządzeń, na których od 2014 r. można było poszaleć m.in. na rolkach już nie ma. Rozebrano je w 2022 r. ze względu na ich stan techniczny, by nikt nie zrobił sobie na nich krzywdy.

W gminie Lubycza zapał młodych ludzi do sportów ekstremalnych jednak nie zgasł.

Z tej formy rozrywki korzystało wiele osób. Gdy ją stracili, nie odpuścili. Przy okazji różnych spotkań, w szkole, na wydarzeniach kulturalnych młodzież mówiła mi, że chciałaby mieć skatepark – mówi **Marek Łuszczyński**, burmistrz Lubyczy. Tłumaczy, że gmina próbowała wyremontować skatepark, ale żadna firma nie chciała się podjąć remontu urządzeń.

– Nie daliby nam gwarancji, że urządzenia są bezpieczne. Poza tym remont był nieopłacalny. Dlatego po rozmowach z radnymi podjęliśmy decyzję, żeby zbudować nowy skatepark, tylko znacznie trwalszy – dodaje burmistrz.

Amatorzy rolek, deskorolek, rowerów BMX i hulajnóg będą w siódmym niebie. Mieli już okazję za pośrednictwem ankiety udostępnionej przez gminę wybrać elementy skateparku. Po przeanalizowaniu wyników ankiety, specjaliści przygotowali koncepcję obiektu, a następnie zaprezentowano ją tydzień temu na stronie internetowej gminy Lubycza. Zainteresowani mogą jeszcze zgłosić uwagi co do niej. Za miesiąc gmina zleci wykonanie projektu skateparku. Wtedy też zostanie określony koszt tej inwestycji. Na razie burmistrz Łuszczyński mówi, że może ona kosztować ok. miliona złotych, a nawet więcej (poprzedni skatepark kosztował 300 tys. zł).

Gmina zamierza ubiegać się o pieniądze z kilku źródeł. Zamierza też więcej robić dla młodych.

Marek Łuszczyński wyznaje, że gdy zaczął pełnić funkcję burmistrza, skupił się na inwestycjach ważnych dla większości mieszkańców – na drogach, chodnikach, oświetleniu. Starał się nadgonić zapóźnienia, spłacić długi gminy. Mówi, że dopiero kiedy już sporo z tego było zrobione, przyszła kolej na młodych ludzi.

– Z myślą o młodym pokoleniu zrobimy skatepark. Mamy już kąpielisko, ale czekamy na drugi etap jego rewitalizacji, żeby przy nim działo się jeszcze więcej i żeby na wakacjach dzieci miały gdzie wypoczywać. Dla nich powstaną też dom kultury i remiza, w której zlokalizujemy siłownię – burmistrz wybiega w niedaleką przyszłość.

wd

Sami zrobili palmy

Dzieci i młodzież prezentuje własnoręcznie zrobione palmy.

BEŁŻEC

Przedświąteczny czas to okres, kiedy młode pokolenie ma najlepszą okazję do poznawania zwyczajów i tradycji ludowych. Tuż przed Niedzielą Palmową w Bełżcu dzieci i młodzież uczyły się wicia tradycyjnych palm.

Kiedyś tradycja wicia palm wielkanocnych przekazywana była z pokolenia na pokolenie. W dzisiejszych czasach to już rzadkość. Na szczęście o to, by nasze piękne tradycje przetrwały, dbają ośrodki kultury.

Gminny Ośrodek Kultury w Bełżcu zorganizował w tym miesiącu dla dzieci i młodzieży z 23 drużyny harcerskiej Ekoharce warsztaty robienia palm. O sztuce wicia palm opowiedziała uczestnikom **Roksana Kuśmierz** z pracowni florystycznej Drewno kwiaty i bławaty. Pani Roksana poprowadziła też zajęcia i pomogła w wykonaniu palm.

Powstały one z naturalnych elementów: świeżych gałązek wierzby z baziami, bukszpanu, suszonej i kolorowanej trawy, lnu, suszonych kwiatów i gipsówki. Całość zwieńczyła dekoracja ze wstążek. Wszystkie palmy prezentowały się nadzwyczajnie. Zostały poświęcone w Niedzielę Palmową w kościele.

wd

eprasa.pl 1d8cbeb433

Najemczyni kontra właściciel kamienicy

ZAMOŚĆ

Oskarżony o naruszenie miru domowego właściciel jednej z zamojskich kamienic przyznał się do winy i dobrowolnie poddał karze grzywny w wysokości 3 tys. zł. Dodatkowo ma przekazać na rzecz byłej najemczyni 5 tys. zł tytułem nawiązki.

Jak ustaliła policja, pomiędzy właścicielem kamienicy a najemczynią istniał konflikt na tle rozliczeń finansowych.

O tej sprawie pisaliśmy rok temu. Przypomnijmy, że nasza Czytelniczka przez kilka miesięcy wynajmowała w Zamościu mieszkanie. Na początku było dobrze, ale z czasem zaczęły się konflikty. Chodziło m.in. o zimne kaloryfery, wilgoć na ścianach itp. W końcu najemczyni przygotowała wypowiedzenie, ale nie zdążyła go wręczyć.

Pod koniec stycznia ub. roku właściciel wtargnął do zajmowanego przez kobietę i jej rodzinę mieszkania, a następnie – jak relacjonowała pokrzywdzona – popychał lokatorów i demolował lokal poprzez m.in. demontaż stolarki drzwiowej i okiennej, niszczenie i rozrzucanie wyposażenia. – Mówił, że doprowadziłam mieszkanie do złego stanu i je zadłużyłam – opowiadała nasza Czytelniczka, która wezwała policję.

Mundurowi wyprowadzili właściciela kamienicy na zewnątrz. W trakcie interwencji mężczyzna był agresywny wobec policjantów, szarpał ich za mundury, popychał, a jednego zepchnął ze schodów tarasowych.

Funkcjonariusze zatrzymali 31-latka, który odmówił badania na zawartość alkoholu. Mężczyzna usłyszał zarzut naruszenia nietykalności cielesnej policjantów, a sąd skazał go za to na grzywnę w wysokości 1 800 zł i zobowiązał do przekazania pokrzywdzonym po 500 zł tytułem zadośćuczynienia za doznaną krzywdę.

Teraz został również skazany za naruszenie miru domowego, bo wdarł się do zajmowanego przez pokrzywdzoną lokalu i nie opuścił go pomimo jej żądania. Śledczy najpierw umorzyli dochodzenie, bo według nich 31-latek wszedł do wynajmowanego mieszkania z uwagi na przeprowadzenie zapowiadanego remontu, ale po złożeniu zażalenia przez byłą już najemczynię sąd uchylił to postanowienie i sprawa wróciła do ponownego zbadania. Ostatecznie oskarżony poddał karze grzywny w wysokości 3 tys. zł, ma także przekazać na rzecz pokrzywdzonej 5 tys. zł tytułem nawiązki i pokryć koszty sądowe.

Wyrok, który przed Sądem Rejonowym w Zamościu zapadł 4 marca, jest już prawomocny.

lew

Niechlubny rekord

Klienci biłgorajskich sklepów i barów wydali 39 mln zł na alkohol.

BIŁGORAJ

Z roku na rok statystyki są coraz bardziej przerażające, a mieszkańcy biją kolejne rekordy. Chwalić nie ma się czym, bo zwiększa się ilość spożywanego alkoholu. Niebagatelną kwotę zostawili klienci w ubiegłym roku w biłgorajskich barach i sklepach, kupując wyskokowe trunki. Najwięcej na te o mniejszej „mocy".

Urząd Miasta w Biłgoraju podsumował już wpływy z tytułu udzielonych pozwoleń na sprzedaż napojów alkoholowych. Na tej podstawie można stwierdzić, jaką kwotę konsumenci wydali w ubiegłym roku na alkohol. Niestety, w porównaniu z rokiem 2022, statystki są smutne. Na ten cel wydano ponad 39 mln zł. To o 3,7 mln więcej niż rok wcześniej.

W barach klienci na alkohol wydali ponad 2 mln 564 tys. zł. Na trunki o mocy do 4,5 proc. wydano 1 mln 548 tys. zł. Znacznie mniej wypili alkoholu o mocy od 4,5 proc. do 18 proc. Ten kosztował ich blisko 245 tys. zł. Nie stronili też od alkoholi mocniejszych, takich powyżej 18 proc. Zapłacili za nie 769 tys. zł.

Zdecydowanie więcej alkoholu ludzie kupują w sklepach. Dużą popularnością cieszyły się trunki słabsze, do 4,5 proc. Wydano na nie 17 mln 552 tys. zł. Na te mocniejsze (od 4,5 proc. do 18 proc.) przeznaczono ponad 4 mln zł. Chętnie kupowany był alkohol powyżej 18 proc. Na mocne trunki przeznaczono aż 15 mln zł.

Łącznie w sklepach i barach na terenie Biłgoraja z przeznaczeniem na alkohol klienci „zostawili" aż 39 289 925,99 zł. W tym 19 mln zł na alkohol do 4,5 proc. Ponad 15 mln 857 tys. zł klienci przeznaczyli na alkohol najmocniejszy – powyżej 18 proc. 4 mln 330 tys. zł na trunki od 4,5 proc. do 18 proc. W taki oto sposób niechlubny rekord został pobity. I to nie po raz pierwszy. Tak dużo nie wydano nigdy. W 2022 roku było to 35,5 mln zł, w 2021 – 34,5 mln zł, w 2020 – 30,4 mln zł, w 2019 r. – 31 mln zł, w 2018 r. – 28 mln zł, w 2017 r. – 27 mln zł, w 2016 r. – 26 mln zł, w 2015 r. – 25 mln zł.

Z rekordu dumny nie jest włodarz Biłgoraja **Janusz Rosłan**. – W Biłgoraju mieszka około 26 tys. mieszkańców. To już drugi rok, gdzie odnotowano większą sprzedaż alkoholu o ponad 3 mln zł. Ta informacja nie napawa mnie radością i optymizmem. Sprzedaż alkoholu jest bardzo wysoka – mówi burmistrz.

Wysokość opłat za korzystanie z zezwoleń na sprzedaż detaliczną alkoholi, a więc wpływ do budżetu miasta Biłgoraja, szacuje się na kwotę ponad 771 tys. zł.

ez

Sołtysi świętowali

GLINY

Na zaproszenie starosty biłgorajskiego Andrzeja Szarlipa do Centrum Turystyki Wiejskiej „Alicja" w Glinach (gm. Księżpol) przybyło ponad 100 osób z całego powiatu biłgorajskiego. Odbył się tam Powiatowy Dzień Sołtysa.

W spotkaniu uczestniczyli sołtysi z powiatu biłgorajskiego.

Samorząd powiatu biłgorajskiego zorganizował 16 marca uroczystości dedykowane sołtysom. Okazją był obchodzony w połowie marca Dzień Sołtysa. W powiatowym święcie wzięli udział sołtysi reprezentujący wszystkie gminy, powiatowi radni, wójtowie, burmistrzowie oraz zaproszeni goście.

Dzień sołtysa to coroczne święto datowane na 11 marca. – Święto to w ostatnich latach staje się coraz popularniejsze. Jego celem jest zwrócenie uwagi na prace sołtysów oraz ich docenienie w polskiej wsi. W całym kraju jest około 40 tys. sołtysów. Wszystkich łączy pasja do służenia i pomocy innym – mówił prowadzący wydarzenie **Marek Majewski**.

Wydarzenie podzielone było na kilka elementów. W części oficjalnej znalazły się życzenia dla pań i panów sołtysów od starosty biłgorajskiego, przedstawicieli Lubelskiej Izby Rolniczej oraz Urzędu Marszałkowskiego.

– Co roku spotykamy się, aby docenić rolę sołtysa, dostrzec jego zaangażowanie i podziękować za to co na co dzień robi dla swoich sołectw i mieszkańców. Sołtys to ktoś stoi najbliżej mieszkańców. To on najbardziej zna problemy wsi. To ktoś do kogo można przyjść, a on nigdy nie odmówi pomocy. Sołtys załatwi sprawę, której nie da się załatwić. Za to wszystko chcę Państwu podziękować – mówił **Andrzej Szarlip**, starosta biłgorajski. Dodał, że wszystkie działania podejmowane przez sołtysów wynikają z potrzeby serca, obowiązku i odpowiedzialność za sołectwa i mieszkańców. Starosta podziękował zgromadzonym za rozmowy, spotkania i sugestie. Życzył satysfakcji z pełnionej funkcji. – Życzę wam, abyście czuli się potrzebni i doceniani przez mieszkańców i urzędy gmin, z którymi współpracujecie – mówił.

List do sołtysów skierował również **Michał Mulawa**, wicemarszałek Województwa Lubelskiego. Podkreślił w nim, że rola sołtysa w społecznościach lokalnych jest szczególnie ważna. – To odpowiedzialna służba na rzecz wspólnoty i reprezentowania jej interesów na zewnątrz. To na państwa barkach spoczywa zadanie integrowania ludzi w poczuciu bezpieczeństwa oraz w duchu sąsiedzkiej życzliwości i jedności. Dzięki państwa pracy orz wychodzeniu na przeciw realnym potrzebom i oczekiwaniom społeczności wiejskich wzrasta społeczne zaufanie, a nasz regon jest przyjaznym miejscem dla wszystkich jego mieszkańców – mówił.

Sołtysi otrzymali wydane przez starostwo publikacje. W części wykładowej były prelekcje związane z rolnictwem i bezpieczeństwem. Podczas spotkania był także czas na dyskusję i wymianę zdań. Uroczystość uświetnił swym występem zespół ludowy z Zaburza.

ez

Balony nad starówką

ZAMOŚĆ

Drużyna reprezentująca Warsztat Terapii Zajęciowej z ul. Orlicz-Dreszera wygrała XXII Zawody Modeli Balonów na Ogrzane Powietrze o „Mały Puchar Gordon-Bennetta".

W zawodach, które odbyły się 15 marca na Rynku Wielkim w Zamościu, uczestniczyło 9 zespołów.

W zawodach, które odbyły się 15 marca na Rynku Wielkim w Zamościu, uczestniczyło 9 zespołów. Każdy z nich zaprezentował lot modelu balonu, a sędziowie zmierzyli czas od startu do lądowania. Rywalizacja była zacięta, ale ostatecznie pierwsze miejsce wywalczyła ekipa WTZ z ul. Orlicz-Dreszera w Zamościu. Drugie miejsce zajął WTZ w Oszczowie (gm. Dołhobyczów), a trzecie WTZ Rozłopach (gm. Sułów).

Na kolejnych miejscach uplasowały się drużyny: SP nr 10 w Zamościu, WTZ w Józefowie, WTZ w Wolicy Brzozowej (gm. Komarów-Osada), WTZ przy Parafii Św. Michała w Zamościu, Przedszkole nr 3 w Zamościu i DPS przy ul. Żdanowskiej w Zamościu.

Organizatorami zawodów oraz fundatorem pucharu i nagród był WTZ z ul. Orlicz-Dreszera 14 w Zamościu, a współorganizatorami WTZ przy Parafii Św. Michała i pracownia modelarska SP nr 10 w Zamościu. Dyrektorem sportowym zawodów był instruktor modelarstwa lotniczego i kosmicznego **Andrzej Niezgoda**, a sędzią głównym – **Mirosław Juszczak**.

lew

eprasa.pl 1d8cbeb433

Na inwestycje w zamojskim szpitalu wydano w ciągu ostatnich 5 lat ponad 100 mln zł

Nowa pracownia w „papieskim”

ZAMOŚĆ

Kosztowała 1,2 mln zł i nie ma drugiej takiej w regionie. Otwarcie Pracowni Żywienia Pozajelitowego i Leku Jałowego, bo o niej mowa, stało się okazją do przedstawienia przedsięwzięć, które dzięki środkom pozyskanym na rozwój zamojskiego szpitala „papieskiego” udało się zrealizować w ciągu ostatnich 5 lat.

Dzięki tej inwestycji nasz szpital staje się wiodącym ośrodkiem w dziedzinie specjalistycznego żywienia – mówi Małgorzata Młynarska.

Uroczyste przecięcie wstęgi.

Uroczystość odbyła się 20 marca. – To bardzo ważna inwestycja, bo innowacyjna – powiedziała **Małgorzata Młynarska**, kierownik apteki w Samodzielnym Publicznym Szpitalu Wojewódzkim im. Jana Pawła II w Zamościu, przy której powstała nowa pracownia. – Dzięki niej jesteśmy jedynym wśród wszystkich szpitali w dawnym województwie zamojskim posiadającym własną pracownię żywienia pozajelitowego i leku jałowego.

Inwestycja kosztowała 1,2 mln zł i w całości została sfinansowana przez Narodowy Fundusz Zdrowia. – Mieszaniny żywieniowe, które będziemy wytwarzać, są dedykowane wszystkim pacjentom, którzy dojelitowo nie mogą przyjmować preparatów żywieniowych, a więc zarówno noworodkom z dysfunkcją, jak i dorosłym z najróżniejszymi schorzeniami, u których wykluczone jest żywienie tradycyjne – wyjaśnia pani kierownik.

Nowo otwarta pracownia pozwoli na zastosowanie żywienia dostosowanego do indywidualnych potrzeb pacjentów, co znacząco wpłynie na bezpieczeństwo i skuteczność farmakoterapii, podnosząc jednocześnie standard opieki medycznej. – Dzięki tej inwestycji nasz szpital staje się wiodącym ośrodkiem w dziedzinie specjalistycznego żywienia, przyczyniając się do poprawy jakości życia wielu pacjentów – dodała Małgorzata Młynarska.

Najważniejsze inwestycje

Zanim doszło do poświecenia i otwarcia nowej pracowni, kluczowe przedsięwzięcia, które przyczyniły się do modernizacji i rozbudowy szpitala w ciągu ostatnich 5 lat przedstawił **Adam Fimiarz**, dyrektor zamojskiego szpitala „papieskiego”.

To m.in. warta blisko 18 mln zł rozbudowa oddziału kardiologii (w nowym budynku znajduje się poradnia kardiologiczna, oddział kardiologiczny i pododdział kardiochirurgiczny), przebudowa i modernizacja oddziału neurologii z pododdziałem udarowym za blisko 8 mln zł, ale reż zakup wartego ponad 4 mln zł rezonansu magnetycznego, otwarcie nowoczesnej stacji dializ i bardzo potrzebnego oddziału pediatrii.

Łącznie na przedsięwzięcia w latach 2019-2023 przeznaczono 105 mln zł, z czego ok. 40 mln zł stanowiły środki z Unii Europejskiej, 24 mln zł z budżetu państwa, 23 mln zł z Urzędu Marszałkowskiego w Lublinie, a 14 mln zł ze środków własnych szpitala. – Kiedy obejmowałem szpital dwa lata temu, jego zobowiązania wymagalne były na poziomie 30 mln zł, w chwili obecnej spadły do niespełna 3 mln zł, a mam nadzieję, że po zamknięciu roku budżetowego uda się to zminimalizować do zera. Ogólny dług również został znacząco pomniejszony. Ta sytuacja pozwala nam w sposób optymistyczny patrzeć w przyszłość – powiedział nam Adam Fimiarz.

Ambitne plany

W planach na ten rok jest m.in. uruchomienie oddziału pediatrycznego w nowym miejscu (oddział, który jest tworzony w pomieszczeniach zwolnionych przez stację dializ w bloku C, będzie znajdował się w bezpośrednim sąsiedztwie oddziału neonatologii, położnictwa i ginekologii i zwiększy liczbę łóżek z 15 do 25), ale też dostosowanie lądowiska do obowiązujących przepisów oraz zakup sprzętu i aparatury medycznej na potrzeby placówki, w tym tomografu komputerowego za 6 mln zł. Na realizację tegorocznych inwestycji – jak przypomniał dyrektor szpitala „papieskiego” – Zarząd Województwa Lubelskiego przeznaczył 17 mln 850 tys. zł. Własnym sumptem szpital zamierza kompleksowo przebudować wejście główne do placówki.

Dyrektor Adam Fimiarz mówił też o zwiększeniu miejsc dla pacjentów onkologicznych, którzy we współpracy z Centrum Onkologii Ziemi Lubelskiej byliby leczeni w Zamościu, a w dalszej perspektywie uruchomieniu oddziałów geriatrycznego na 46 miejsc i rehabilitacyjnego z 30 łóżkami, przebudowie SOR i rozbudowie zakładu radiologii.

Wśród gości znaleźli się m.in. marszałkowie województwa lubelskiego **Jarosław Stawiarski** oraz **Michał Mulawa**, prezydent Zamościa **Andrzej Wnuk**, starosta zamojski **Stanisław Grześko** i radny Sejmiku Województwa Lubelskiego **Krzysztof Gałaszkiewicz**. – Onkologia musi tu powstać i to nowoczesna onkologia! – powiedział marszałek Stawiarski, za co utrzymał gromkie brawa. – Przed nami jeszcze stworzenie pracowni hemodynamiki. Jest też szereg innych działań, które zamierzamy zrealizować, aby ten szpital był nadal na najwyższym poziomie.

Leszek Wójtowicz

Łącznie na przedsięwzięcia w zamojskim szpitalu w latach 2019-2023 przeznaczono 105 mln zł.

Medal za zbiórkę elektrośmieci

ZAMOŚĆ

Zamość został doceniony za działania proekologiczne w ramach Polskiej Stolicy Recyklingu. Miasto zostało wyróżnione medalem z recyklingu oraz certyfikatem za udział w projekcie Elektryczne Śmieci.

Zamość został doceniony za działania proekologiczne w ramach Polskiej Stolicy Recyklingu.

Nagrodę – podczas Kongresu Miast i Biznesu. Kaucja-Edukacja-Środowisko w Łodzi – odebrał **Jarosław Miechowiecki**, dyrektor Wydziału Gospodarki Komunalnej i Ochrony Środowiska Urzędu Miasta Zamość.

Polska Stolica Recyklingu to program skierowany dla miast i instytucji, w którym rywalizowało 190 instytucji z 45 miast. Zadanie miasta polegało na tym, by zachęcić mieszkańców do zbiórki elektrycznych śmieci. – W tej edycji tytuł i statuetkę Polskiej Stolicy Recyklingu wywalczyła Biała Podlaska, ale gratuluję również miastu Zamość i jego mieszkańcom. Cieszę się, że świadomość mieszkańców w kontekście selektywnej zbiórki elektrycznych śmieci stale rośnie, czego dowodem są przekazywane do recyklingu elektryczne śmieci – powiedział **Robert Magolon**, pełnomocnik Zarządu ds. Projektu Elektryczne Śmieci.

Mieszkańcy Zamościa mają do dyspozycji czerwone pojemniki na małogabarytowy zużyty sprzęt elektryczny i elektroniczny oraz darmowe odbiory dużych elektroodpadów z domów i firm. – Medal z recyklingu elektrycznych śmieci to swoistego rodzaju podziękowanie dla miasta i jego mieszkańców za proekologiczną postawę w projekcie Elektryczne Śmieci, ale także w Programie Polska Stolica Recyklingu. Tym razem nie udało się zdobyć głównej nagrody, ale chcę szczególnie podziękować mieszkańcom Zamościa za ich proekologiczną postawę i zaangażowanie w selektywną zbiórkę elektrycznych śmieci – dodała **Kinga Rodkiewicz** z Fundacji Odzyskaj Środowisko.

lew

eprasa.pl 1d8cbeb433

Wolontariusze Straży Ochrony Zwierząt byli w szoku

Wychudzony pies w makabrycznych warunkach

GMINA HRUBIESZÓW

Dwa psy zaniedbane do granic wytrzymałości odebrano właścicielowi, który mieszka w okolicach Hrubieszowa. 18 marca podczas interwencji wolontariuszy Stowarzyszenia Chełmskiej Straży Ochrony Zwierząt właściciela nie było w domu. Policja wcześniej zatrzymała go w innej sprawie. Interwencję przeprowadzono po anonimowym zgłoszeniu.

Warunki, w jakich mieszkaniec podhrubieszowskiej miejscowości przetrzymywał psa są trudne do wyobrażenia.

Byliśmy na wielu interwencjach, widzieliśmy zwierzęta w różnym stanie, jednak widok tego psa sprawił, że zaniemówiliśmy. W mieszkaniu czuć było okropny odór. Na podłodze w jednym z pokoi leżało pełno odchodów. Podłoga, łóżko, legowisko, wszystko było przesiąknięte moczem. Drzwi były zastawione komodą, a zza nich zobaczyliśmy dosłownie psi szkielet. Był tak głodny, że początkowo ciężko było go dotknąć. Myślał, że wyciągamy rękę z jedzeniem i łapał nas za palce – relacjonują wolontariusze ze Stowarzyszenia Chełmskiej Straży Ochrony Zwierząt.

Upodlone do granic wytrzymałości

Psy tej rasy, którego odebrano właścicielowi spod Hrubieszowa najczęściej z charakteru są dumne i silne, a fizycznie są dobrze zbudowane. Wolontariusze zastali psa, który ważył zaledwie 14 kg. – Zwierzę było zagłodzone, brodziło we własnych odchodach. Było upodlone do granic wytrzymałości – zaznaczają wolontariusze z Chełmskiej Straży Ochrony Zwierząt.

W tym samym mieszkaniu przebywała jeszcze suka psa (ku zaskoczeniu interweniujących, ten pies był w dobrej kondycji). W zgłoszeniu nikt o niej nie wspomniał. Wolontariusze uznali jednak, że nie mogą zostawić suki samej w tym miejscu i narazić ją na brak właściwej opieki.

– Nie mieliśmy okazji porozmawiać z właścicielem, ponieważ został zatrzymany przez policję w innej sprawie. Jednak ciągle zadajemy sobie pytanie, czym zawinił ten pies, że właściciel zgotował mu taki los? Wobec właściciela zostało złożone zawiadomienie do organów ścigania z art. 35 ustawy o ochronie zwierząt o znęcaniu się nad zwierzętami – poinformowali wolontariusze ze Stowarzyszenia Chełmskiej Straży Ochrony Zwierząt.

Każdy może pomóc

Obecnie obydwa psy trafiły do kliniki weterynaryjnej. Zlecono szereg badań, wkrótce powinny być wyniki.

– Dla samca szukamy domu tymczasowego, w którym będzie mógł powoli dojść do siebie. Natomiast sunia zostanie umieszczona w hoteliku – miesięczny koszt pobytu wynosi 600 zł. Dla niej również byłby mile widziany dom tymczasowy. Bardzo prosimy ludzi dobrej woli o pomoc finansową na pokrycie kosztów weterynaryjnych i utrzymanie obu psiaków. Będziemy wdzięczni za każdy grosz. Obecnie nie jesteśmy w stanie określić dokładnych kosztów – zaznaczają wolontariusze z Chełmskiej Straży Ochrony Zwierząt.

Na internetowej stronie ratujemyzwierzaki.pl (www.ratujemyzwierzaki.pl/zaglodzony-pies-z-interwencji) jeszcze przez kilka dni będzie prowadzona zbiórka pieniędzy na pomoc w utrzymaniu dwojga psów odebranych właścicielowi pod Hrubieszowem. **par**

Drugi pies, suka znaleziona w tym samym domu była w znacząco lepszym stanie.

„Grafficiarze” z zarzutami

TOMASZÓW LUBELSKI

Dwóch 36-latków z Tomaszowa za swoje chuligańskie wybryki może spędzić nawet do 5 lat za kratami. Panowie zabawili się w „grafficiarzy”. Niestety zniszczyli w ten sposób sześć elewacji. Szkody wyceniono na kilkadziesiąt tysięcy złotych. Policja ich namierzyła, a prokuratura postawiła zarzuty.

Graffiti to sztuka, ale trzeba umieć ją tworzyć. Te malunki niestety jedynie szpecą elewację.

Do uszkodzenia elewacji budynków na terenie Tomaszowa Lubelskiego dochodziło kilkukrotnie na przestrzeni ostatnich miesięcy.

– Uszkodzeniu uległo łączenie sześć budynków należących do Spółdzielni Mieszkaniowej – informuje młodszy aspirant **Małgorzata Pawłowska**, rzecznik prasowy Komendy Powiatowej Policji w Tomaszowie Lubelskim.

Tomaszowscy kryminalni ustalili, że autorami „graffiti” są dwaj 36-letni mieszkańcy miasta. Mężczyźni malowali na ścianach budynków przy pomocy farb w sprayu. Część z farb została zabezpieczona przez policjantów jako materiał dowodowy.

Łączna wartość strat szacowana jest na kwotę około 30 tys. zł.

W środę 20 marca 36-latkowie usłyszeli zarzuty zniszczenia mienia. Przyznali się do zarzucanych im czynów, a swoje zachowanie tłumaczyli upojeniem alkoholowym. Zgodnie z obowiązującymi przepisami, grozi im teraz kara do 5 lat pozbawienia wolności. **wd**

„Ekonomik” po przebudowie

ZAMOŚĆ

15 marca w Zespole Szkół Ponadpodstawowych nr 1 w Zamościu odbyło się uroczyste otwarcie zaadaptowanego poddasza zrewitalizowanego w ramach projektu „Rewitalizacja Bastionu VI Twierdzy Zamość”.

Uroczyste otwarcie zaadaptowanego poddasza odbyło się 15 marca.

Na poddaszu obiektu powstało Centrum Edukacyjno-Integracyjne, które zostało włączone do ZSP nr 1, czyli popularnego „Ekonomika”. Dzięki temu szkoła pozyskała ok. 1,5 tys. mkw. dodatkowej powierzchni użytkowej. Budynek ma nowy dach, windę oraz wejścia.

W nowo powstałych pracowniach informatycznej, fotograficznej, filmowej, kulinarnej, muzycznej, sali fitness i pomieszczeniach do animacji uczniowie „Ekonomika” będą poszerzać i rozwijać swoje umiejętności zawodowe oraz zainteresowania, a także kreatywność.

To nie koniec, bo w placówce przy ul. Łukasińskiego został również utworzony Klubu Rozwoju Zawodowego, w którym doradcy zawodowi z Powiatowego Urzędu Pracy w Zamościu będą służyć pomocą i wsparciem. Klub to miejsce, które ma skupiać uczniów i grono pedagogiczne „Ekonomika”, a także młodzież spoza szkoły i seniorów. Koszt inwestycji to około 9 mln zł, z czego znaczna część to środki z Unii Europejskiej.

Przypomnijmy, że w zeszłym roku „Ekonomik” obchodził jubileusz 100-lecia swojego istnienia. **lew**

eprasa.pl 1d8cbeb433

TV PROGRAM

kronika TYGODNIA — piszemy lepiej dajemy więcej

Program telewizyjny 26.03 – 1.04.2024

1800 gramów

TVN, sobota 30.03, godz. 21.45

Ewa Wysocka z werwą zarządza interwencyjnym ośrodkiem adopcyjnym. Nie ma dla niej nic ważniejszego od losu małych podopiecznych, którym za wszelką cenę stara się znaleźć kochający dom. Chociaż nie brakuje jej problemów w życiu osobistym i zmaga się z trudnymi relacjami z własną matką, szanowaną działaczką społeczną Zofią, całą energię poświęca pracy zawodowej. Ewa reprezentuje w sądzie małoletnią matkę Olę oraz jej partnera, którzy ze względu na wiek i problemy finansowe mogą stracić prawo do opieki nad synkiem. Wspiera też chorą na schizofrenię kobietę, która z powodu orzeczenia lekarskiego nie może zabrać swojego dziecka z ośrodka nawet na święta. Właśnie zbliża się Boże Narodzenie, a pod opiekę przebojowej dyrektor Wysockiej trafia niemowlę. Mała Nutka została porzucona przez matkę.

Uczciwy złodziej

TVP 2, sobota 30.03, godz. 22.55

Nieuchwytny złodziej Tom Dolan (Liam Neeson) dzięki napadom na banki zgromadził prawdziwą fortunę. Ukradł 9 milionów dolarów, ale jego tożsamość dla tropiących go służb nadal pozostaje zagadką. Teraz jednak on sam postanawia to zmienić. Poznaje bowiem Annie Wilkins (Kate Walsh), w której się zakochuje. Nie chce już dłużej uciekać, bojąc się, że ktoś go zdemaskuje i zniszczy jego szczęście. Marzy o spokojnym życiu u boku ukochanej kobiety. Proponuje więc układ FBI - odda zrabowane pieniądze w zamian za wolność. Nie tak łatwo jednak zejść z przestępczej ścieżki i uzyskać gwarancję nietykalności. Na drodze skruszonego złodzieja stają dwaj skorumpowani agenci, Nivens (Jai Courtney) i Hall (Anthony Ramos), którzy chcą przejąć ukryte przez niego pieniądze. Gdy do tego stają się zagrożeniem dla Annie, ściągają na siebie gniew doświadczonego rabusia. Tom zamierza teraz wszelkimi środkami zawalczyć o bezpieczeństwo swoje i kobiety, dla której chciał się zmienić.

Ci, którzy życzą mi śmierci

TVN, niedziela 31.03, godz. 21.55

Hannah, która pracuje w straży pożarnej, ma wyrzuty sumienia, ponieważ podczas niedawnej akcji nie udało jej się uratować z pożaru lasu trzech osób. Gdy rozmyśla o tym wydarzeniu w wieży obserwacyjnej, zauważa zakrwawionego i przestraszonego 12-letniego Connora. Okazuje się, że on i jego ojciec zostali zaatakowani przez uzbrojonych mężczyzn. Wkrótce przestępcy odnajdują kryjówkę chłopca, który widział, jak zabili jego rodzica. Hannah zmuszona jest uciekać z Connorem przez rozległe lasy. Cały czas jest ścigana. By zamknąć kobietę i chłopca w śmiertelnej pułapce, jeden z bandytów, Jack, roznieca potężny pożar...

Dzień dobry, kocham cię

TVP 1, niedziela 31.03, godz. 22.30

Szymon jest lekarzem w prywatnej klinice. Przystojny, wysportowany trzydziestolatek prowadzi wygodne i beztroskie życie. Nie musi także martwić się o powodzenie u kobiet. W gronie jego licznych wielbicielek jest między innymi urocza pielęgniarka Pati. Niestety, on nie odwzajemnia uczuć zapatrzonej w niego koleżanki i ignoruje jej starania. Zakochuje się natomiast od pierwszego wejrzenia w ślicznej jasnowłosej dziewczynie, Barbarze, na którą przez przypadek wpada na ulicy. Niespodziewane zdarzenie uświadamia mu, że mógłby pomyśleć o stabilizacji. Kilka niefortunnych zbiegów okoliczności sprawia, że on i Basia tracą ze sobą kontakt. Mimo trudności Szymon nie daje za wygraną i próbuje pomóc losowi.

Poranek kojota

Polsat, niedziela 31.03, godz. 23.20

Nieśmiały rysownik komiksów Kuba zgadza się zastąpić podczas eleganckiego bankietu swojego kolegę - kelnera. Podczas imprezy poznaje atrakcyjną piosenkarkę Noemi, w której zakochuje się z wzajemnością. Na wieść o tym jej partner Brylant wpada w złość. Mężczyzna jest winny sporą sumę gangsterowi Dzikiemu, a małżeństwo z Noemi pomogłoby mu spłacić długi i ocalić życie. Zaniepokojeni rozwojem sytuacji przestępcy zaczynają też interesować się tajemniczym adoratorem Noemi. Także Stefanowi, ojczymowi dziewczyny, nie podoba się znajomość pasierbicy z Kubą.

© www.telepress24.com ✉telepress24@gmail.com

TVP 1

7.00 Transmisja Mszy Świętej
7.30 Kościół z bliska
8.00 Wydział kryminalny Kitzbühel (37) – serial
8.50 Ranczo s.IV (41) – serial
9.50 Komisarz Alex (220) – serial
10.45 Ojciec Mateusz (346) – serial
11.35 Korona królów. Jagiellonowie (148) – serial
12.10 Agrobiznes
12.30 Rok w ogrodzie Extra
12.50 Pszczoły – niewidzialny mechanizm – film dok.
14.00 Złoty chłopak (146) – serial
14.50 Jaka to melodia?
15.25 Gra słów. Krzyżówka
15.55 Dziedzictwo (244) – serial
16.45 Audycje Komitetów Wyborczych
17.00 Teleexpress, Pogoda
17.20 Jaka to melodia?
17.55 Klan (4308) – telenowela
18.25 Leśniczówka (862) – serial
19.00 Jeden z dziesięciu – teleturniej
19.30 Program informacyjny 19.30
19.55 Gość 19.30
20.05 Pogoda, Sport
20.15 Reporterzy – magazyn
20.30 Korona królów. Jagiellonowie (149) – serial
21.10 HIT Generał Nil – dramat historyczny, reż. Ryszard Bugajski, wyk. Olgierd Łukaszewicz, Alicja Jachiewicz, Magdalena Emilianowicz, Anna Cieślak
23.25 Mokra robota – film akcji, USA, reż. Mike Gunther
1.00 Magazyn Ekspresu Reporterów
2.05 Czas patriotów – film fabularny, USA, reż. Phillip Noyce

TVP 2

5.10 M jak miłość (1542) – serial
6.00 Audycje Komitetów Wyborczych
6.20 W poszukiwaniu jedności
6.50 Na sygnale (547) – serial
7.30 Pytanie na śniadanie
11.15 Z wieszaka historii (1) – Kolor, który prowokuje
11.50 Barwy szczęścia (2968) – serial
12.30 Koło fortuny – teleturniej
13.15 Akacjowa 38 (309) – serial
14.05 Va Banque (741) – teleturniej
14.30 Przepis dnia
14.40 Audycje Komitetów Wyborczych
15.05 M jak miłość (1792) – serial
16.00 Koło fortuny – teleturniej
16.35 Familiada – teleturniej
17.15 Zakazany owoc (435) – serial
18.10 Va Banque (742) – teleturniej
18.45 Akacjowa 38 (340) – serial
19.35 Barwy szczęścia (2968) – serial
20.00 Przepis dnia
20.10 Barwy szczęścia (2969) – serial
20.45 Kulisy serialu
20.55 M jak miłość (1793) – serial
21.55 Na sygnale (548) – serial
22.30 Panorama
23.10 Stulecie Winnych (37) – serial
0.00 HIT Każdy ma swoje lato – dramat, reż. Tomasz Jurkiewicz, wyk. Nicolas Przygoda, Anita Poddębniak, Maciej Grzybowski, Sandra Drzymalska, Tadeusz Łomnicki, Alina Chechelska
1.30 Tajemnice Joan – film fabularny, Wielka Brytania, reż. Trevor Nunn, wyk. Judi Dench, Sophie Cookson, Stephen Campbell
3.25 Belfast – mury wstydu – dok.
4.20 Zakończenie dnia

POLSAT

6.00 Nowy dzień z Polsat News
8.40 Malanowski i Partnerzy
9.40 Sekrety rodziny
10.40 Dlaczego ja?
11.40 Gliniarze
12.50 Wydarzenia
13.20 Interwencja
13.40 Trudne sprawy
14.40 Dlaczego ja?
15.50 Wydarzenia, Pogoda
16.15 Interwencja
16.30 Na ratunek 112
17.00 Gliniarze
18.00 Pierwsza miłość
18.50 Wydarzenia, Sport, Pogoda
19.25 Gość Wydarzeń
20.05 Ninja Warrior Polska

22.05 HIT Dywizjon 303. Historia prawdziwa – film wojenny, Polska, Wielka Brytania, 2018, reż. Delić Denis, wyk. Piotr Adamczyk, Maciej Zakościelny, John Kay Steel, Kirk Barker
0.15 Iron Man 3 – film sci - fi, USA, 2013, reż. Shane Black, wyk. Robert Downey Jr, Gwyneth Paltrow, Don Cheadle, Guy Pearce
3.05 Zjedz Kambodżę
3.40 Nasz nowy dom
4.45 Disco Gramy

TVN

5.35 Uwaga!
5.50 Ukryta prawda
6.50 Kuchenne rewolucje – program kulinarno - rozrywkowy
7.45 Dzień Dobry TVN
11.30 Kuchenne rewolucje – program kulinarno - rozrywkowy
12.35 Ukryta prawda
13.40 Ukryta prawda
14.40 Szpital – program obyczajowy
15.45 Doradca smaku
15.50 Kuchenne rewolucje – program kulinarno - rozrywkowy
16.55 Ukryta prawda
18.00 Detektywi - serial
19.00 Fakty, Sport, Pogoda
19.55 Uwaga!
20.10 Doradca smaku
20.15 Na Wspólnej – serial
20.55 Milionerzy
21.35 Czas na show. Drag me out
22.40 Kuba Wojewódzki
23.40 Superwizjer

0.10 Odwilż – miniserial
1.25 Dowody zbrodni – serial
2.25 Szpital – program obyczajowy
3.20 Uwaga!
3.35 Nauka jazdy
4.05 Recepta na stary dom
4.35 Jak to jest zrobione? – serial
5.05 Kto was tak urządził

SUPER POLSAT

6.00 SuperLudzie 6.30 Na ratunek 112 8.30 Hell's Kitchen - Piekielna Kuchnia 10.00 Wydarzenia 24 10.30 Nasz nowy dom 11.30 Sołtysi 12.30 Świat według Kiepskich 14.15 Hell's Kitchen - Piekielna Kuchnia 15.50 Wydarzenia 16.10 Więcej wydarzeń 16.20 Gość Wydarzeń 24 16.50 Nasz nowy dom 17.50 Świat według Kiepskich 20.05 Rolnicy - Tak się żyje u nas na wsi 21.00 Sołtysi 22.00 Niezłomny duch - dramat wojenny, USA, Chiny, 2018 0.50 Zabawa w pochowanego - horror komediowy 2.50 Świat według Kiepskich 4.00 Nasz nowy dom 5.00 Na ratunek 112 5.30 Na ratunek 112

TVP SPORT

6.15 Piłka nożna - Eliminacje ME do lat 21: Izrael - Polska 8.20 Odliczanie do EURO 10.15 Retro Walia - Polska 11.15 retro Walia - Polska 12.20 Żużel - Kryterium Asów 2024, Bydgoszcz 14.20 Piłka nożna - Eliminacje ME do lat 21: Polska - Bułgaria 14.55 Piłka nożna - Eliminacje ME do lat 21: Polska - Bułgaria 17.30 Piłkarskie EURO - Decydujące Momenty - film dok. 18.30 Transmisja 21.40 Transmisja 21.45 Transmisja 22.40 Transmisja 0.15 Piłka nożna - Eliminacje ME do lat 21: Polska - Bułgaria 1.15 Piłka nożna - Eliminacje ME do lat 21: Polska - Bułgaria 2.20 Transmisja sportowa

TTV

5.25 Detektywi. Na zlecenie 6.00 Express 6.15 Dobra robota 6.45 Ukryta prawda - program obyczajowy 7.45 Szpital - program obyczajowy 8.45 Szpital - program obyczajowy 9.45 Kartoteka 10.45 Zakup w ciemno 11.40 Damy i wieśniaczki. Ukraina 12.45 Królowe życia - serial 13.30 Życie na kredycie 14.40 Gogglebox. Przed telewizorem 15.45 Express 16.05 Zakup w ciemno 17.05 Usterka 17.45 Express 18.00 Sport 18.05 Dobra robota 18.40 Złomowisko PL 19.45 Express 20.05 Zakup w ciemno 21.15 DeFacto 21.45 Express 22.00 Kanapowczynie 23.05 Back to school. Prawdziwy egzamin

STOPKLATKA

7.05 Scena Śmiechu 8.00 Hudson i Rex - serial 8.55 Komisarz Rex - serial 11.55 Katastrofy w przestworzach 16.00 Katastrofa - serial 17.55 Aukcja w ciemno 19.00 Wojny magazynowe 20.00 Krwawa zemsta - film sensacyjny 21.55 Więźniowie Słońca - horro 23.40 Sztos 2 - komedia sensacyjna

TV 4

12.00 Policjantki i Policjanci 13.00 Gliniarze 14.00 Na ratunek 112 15.00 Pomóż mi 16.00 Policjantki i Policjanci 18.00 Łowcy Skarbów 19.00 Policjantki i Policjanci 20.00 Sprawiedliwi - Wydział Kryminalny 21.00 Pamiętniki z wakacji 22.00 Love Island. Wyspa miłości 23.05 Wszyscy jesteśmy Chrystusami - dramat

TVN 7

5.00 Szkoła – program obyczajowy
6.55 Szpital – program obyczajowy
7.55 Ukryta prawda
10.00 Ukryta prawda
11.00 Detektywi - serial
12.00 W – 11 Wydział Śledczy
12.45 Szpital – program obyczajowy
13.50 Sąd rodzinny
14.50 Sędzia Anna Maria Wesołowska
16.55 Zapisane w gwiazdach
17.55 Szpital – program obyczajowy
18.55 Ukryta prawda
20.00 Hotel Paradise
21.00 HIT Plan doskonały – film sensacyjny, USA 2006, reż. Spike Lee, wyk. Denzel Washington, Clive Owen, Jodie Foster, Christopher Plummer, Willem Dafoe, Chiwetel Ejiofor
23.40 Ostatni dom po lewej – horror, USA 2009, reż. Dennis Iliadis, wyk. Sara Paxton, Garret Dillahunt, Spencer Treat Clark, Riki Lindhome, Monica Potter
2.00 Hotel Paradise
3.00 Medium z Long Island
3.30 NASA – archiwum tajemnic
4.20 Druga strona medalu

TV PULS

6.00 Gliniarz i prokurator – serial
7.00 Gliniarz i prokurator – serial
8.00 Kobra – oddział specjalny – serial
10.00 Zbuntowany anioł – serial
11.00 Zbuntowany anioł – serial
12.00 Miasteczka. Nie ufaj nikomu – serial
13.00 Lombard: Życie pod zastaw
14.00 Lombard: Życie pod zastaw
15.00 Lombard: Życie pod zastaw
16.00 Miasteczka. Nie ufaj nikomu – serial
18.00 Lombard: Życie pod zastaw
19.00 Lombard: Życie pod zastaw
20.00 Snajper: Reguły wojny – film sensacyjny, USA 2016
21.50 HIT Zabić Salazara – film kryminalny, Rumunia 2016, reż. Keoni Waxman, wyk. Florian Piersic Jr, Luke Goss, Pierre Georges St, Steven Seagal
23.50 Czas rozliczenia – film sensacyjny, Kanada, USA 2019
2.00 Dzielnica strachu – serial
3.00 Lombard: Życie pod zastaw
4.00 Dyżur
4.35 Menu na miarę
5.00 Dzielnica strachu – serial

TRWAM

16.40 Zdrowie z Bożej Apteki 16.55 Życie według świętego Jana Pawła II 17.10 Prosto o gospodarce 17.30 Zostań Żołnierzem RP 17.45 Muzyczne chwile 17.55 Poczet Wielkich Polaków 18.00 Anioł Pański 18.05 Informacje dnia 18.15 Rozmowy niedokończone 19.25 Święty na każdy dzień 19.30 Każdy maluch to potrafi 19.45 Modlitwa z telefonicznym udziałem dzieci 20.00 Informacje dnia 20.20 Różaniec 20.50 Myśląc Ojczyzna 21.00 Apel Jasnogórski 21.20 Informacje dnia 21.40 Polski Punkt Widzenia 22.00 Moja sytuacja jest szczególnie trudna 23.20 Bogu się podobać 23.50 Muzyczne chwile

TV6

6.00 Strażnik Teksasu 8.00 Policjantki i Policjanci 9.00 Kobra - oddział specjalny 11.05 Więzienie 13.00 Policjantki i Policjanci 15.00 Kobra - oddział specjalny 17.00 Magnum: Detektyw z Hawajów 18.00 Strażnik Teksasu 20.00 Agenci NCIS: Los Angeles 22.00 Sprawiedliwi - Wydział Kryminalny

eprasa.pl 1d8cbeb433

TVP 1

7.00 Transmisja Mszy Świętej
7.30 Zrujnowani odbudowani
8.00 Wydział kryminalny Kitzbühel (38) – serial
8.50 Ranczo s.IV (42) – serial
9.45 Komisarz Alex (221) – serial
10.45 Ojciec Mateusz (347) – serial
11.35 Korona królów. Jagiellonowie (149) – serial
12.10 Agrobiznes
12.35 Rok w ogrodzie Extra
12.50 Dzikie serce Europy – dok.
14.00 Złoty chłopak (147) – serial
14.50 Jaka to melodia?
15.25 Gra słów. Krzyżówka
15.55 Dziedzictwo (245) – serial
16.45 Audycje Komitetów Wyborczych
17.00 Teleexpress, Pogoda
17.20 Jaka to melodia?
17.55 Klan (4309) – telenowela
18.25 Leśniczówka (863) – serial
19.00 Jeden z dziesięciu – teleturniej
19.30 Program informacyjny 19.30
19.55 Gość 19.30
20.05 Pogoda, Sport
20.15 Reporterzy – magazyn
20.30 Korona królów. Jagiellonowie (150) – serial
21.10 Kto nas wzywa – 70 lat GOPR – koncert
22.55 Chirurdzy – Neurochirurgia
23.55 Akcja pod Arsenałem – dramat, HIT reż. Jan Łomnicki, wyk. Cezary Morawski, Mirosław Konarowski, Magdalena Wołłejko, Jan Englert, Lidia Korsakówna, Zbigniew Zapasiewicz
1.45 Vera Cruz – western, USA, reż. Robert Aldrich
3.30 Zdrajca (1) – serial

TVP 2

5.10 M jak miłość (1543) – serial
6.00 Audycje Komitetów Wyborczych
6.20 Pożyteczni.pl – magazyn
6.50 Na sygnale (548) – serial
7.30 Pytanie na śniadanie
11.15 Zrujnowani odbudowani
11.50 Barwy szczęścia (2969) – serial
12.30 Koło fortuny – teleturniej
13.15 Akacjowa 38 (310) – serial
14.05 Va Banque (742) – teleturniej
14.30 Przepis dnia
14.40 Audycje Komitetów Wyborczych
15.05 M jak miłość (1793) – serial
16.00 Koło fortuny – teleturniej
16.35 Familiada – teleturniej
17.15 Zakazany owoc (436) – serial
18.10 Va Banque (743) – teleturniej
18.45 Akacjowa 38 (341) – serial
19.35 Barwy szczęścia (2969) – serial
20.00 Przepis dnia
20.10 Barwy szczęścia (2970) – serial
20.40 Przepis dnia
20.55 Na dobre i na złe (915) – Przeszłość na nowo – serial
21.55 Na sygnale (549) – serial
22.30 Panorama
23.10 Stulecie Winnych (38) – serial
0.00 Odwróceni zakochani – film HIT fabularny, Francja, Kanada, reż. Juan Solanas, wyk. Jim Sturgess, Kirsten Dunst, Timothy Spall, Blu Mankuma
1.55 Tajemnice rodu Valentów (25) – serial
3.05 Nietykalny Harvey Weinstein Harvey Weinstein
4.50 Zakończenie dnia

Środa, 27.03

TVN 7

5.00 Szkoła – program obyczajowy
6.00 Szkoła – program obyczajowy
6.55 Szpital – program obyczajowy
7.55 Ukryta prawda
11.00 Detektywi - serial
12.00 W – 11 Wydział Śledczy
12.45 Szpital – program obyczajowy
13.50 Sąd rodzinny
14.50 Sędzia Anna Maria Wesołowska
16.55 Zapisane w gwiazdach
17.55 Szpital – program obyczajowy
18.55 Ukryta prawda
20.00 Hotel Paradise
21.00 Na rauszu – film obyczajowy, HIT Dania, Szwecja, Holandia 2020, reż. Thomas Vinterberg, wyk. Mads Mikkelsen, Thomas Bo Larsen, Magnus Millang, Lars Ranthe
23.30 Jak Boss – komedia, USA 2020, reż. Miguel Arteta, wyk. Tiffany Haddish, Rose Byrne, Salma Hayek, Karan Soni, Jacob Latimore
1.10 Hotel Paradise
2.15 Medium z Long Island
2.50 NASA – archiwum tajemnic
3.40 Druga strona medalu

TV PULS

6.00 Gliniarz i prokurator – serial
7.00 Gliniarz i prokurator – serial
8.00 Kobra – oddział specjalny – serial
10.00 Zbuntowany anioł – serial
11.00 Zbuntowany anioł – serial
12.00 Miasteczka. Nie ufaj nikomu – serial
13.00 Lombard: Życie pod zastaw
16.00 Miasteczka. Nie ufaj nikomu – serial
18.00 Lombard: Życie pod zastaw
20.00 Przetrwanie – dramat przygodowy, USA 2011, reż. Joe HIT Carnahan , wyk. Liam Neeson, Dermot Mulroney, Frank Grillo, James Badge Dale
22.35 Córka wilka – thriller, USA 2019, reż. David Hackl, wyk. Brendan Fehr, Gina Carano, Richard Dreyfuss
0.15 Pierwszy strzał – thriller, Wielka Brytania, USA, Kanada 2017, reż. Steven C. Miller, wyk. Bruce Willis, Gethin Anthony, Hayden Christensen, Ty Shelton
2.10 Dzielnica strachu – serial
3.10 Lombard: Życie pod zastaw
4.05 Taki jest świat

POLSAT

6.00 Nowy dzień z Polsat News
8.40 Malanowski i Partnerzy
9.40 Sekrety rodziny
10.40 Dlaczego ja?
11.40 Gliniarze
12.50 Wydarzenia
13.20 Interwencja
13.40 Trudne sprawy
14.40 Dlaczego ja?
15.50 Wydarzenia, Pogoda
16.15 Interwencja
16.30 Na ratunek 112
17.00 Gliniarze
18.00 Pierwsza miłość
18.50 Wydarzenia, Sport, Pogoda
19.25 Gość Wydarzeń
20.05 Nasz nowy dom

21.05 Poranek kojota – komedia, HIT Polska, 2001, reż. Olaf Lubaszenko, wyk. Maciej Stuhr, Karolina Rosińska, Michał Milowicz, Janusz Józefowicz
23.10 Płytki facet – komedia romantyczna, USA, Niemcy, 2001, reż. Bobby Farrelly, Peter Farrelly, wyk. Gwyneth Paltrow, Jack Black, Jason Alexander, Joe Viterelli
1.50 Grzanie ławy – komedia, USA, 2006, reż. Dennis Dugan, wyk. Rob Schneider, David Spade, Jon Heder, Jon Lovitz
3.35 Nasz nowy dom

TVN

5.35 Uwaga!
5.50 Ukryta prawda
6.50 Kuchenne rewolucje – program kulinarno - rozrywkowy
7.45 Dzień Dobry TVN
11.30 Kuchenne rewolucje – program kulinarno - rozrywkowy
12.35 Ukryta prawda
13.40 Ukryta prawda
14.40 Szpital – program obyczajowy
15.45 Doradca smaku
15.50 Kuchenne rewolucje – program kulinarno - rozrywkowy
16.55 Ukryta prawda
18.00 Detektywi - serial
19.00 Fakty, Sport, Pogoda
19.55 Uwaga!
20.10 Doradca smaku
20.15 Na Wspólnej – serial
20.55 Milionerzy
21.35 The Traitors. Zdrajcy

23.10 Oszukać przeznaczenie IV – horror, USA 2009, reż. David HIT R. Ellis, wyk. Bobby Campo, Nick Zano, Haley Webb, Mykelti Williamson
0.50 Superwizjer
1.20 Czas na show. Drag me out
2.25 Kuba Wojewódzki 18
3.25 Dowody zbrodni – serial
4.20 Uwaga!
4.35 Nauka jazdy
5.05 Recepta na stary dom

TRWAM

14.40 Sumienie Hioba - rzecz o ks. Bolesławie Stefańskim **15.50** Ma się rozumieć **16.00** Informacje dnia **16.10** Na zdrowie **16.30** Stanisław Kulon **17.00** Po stronie prawdy **17.50** Muzyczne chwile **17.55** Poczet Wielkich Polaków **18.00** Anioł Pański **18.05** Informacje dnia **18.15** Rozmowy niedokończone **19.25** 40 dni z Janem Pawłem II **19.30** Opowieści z Księgi Cnót **20.00** Informacje dnia **20.20** Różaniec **20.50** Myśląc Ojczyzna **21.00** Apel Jasnogórski **21.20** Informacje dnia **21.40** Polski Punkt Widzenia **22.00** Życia nie można zmarnować **22.55** Święty na każdy dzień **23.00** Anioł Dobroci

SUPER POLSAT

6.00 SuperLudzie **6.30** Na ratunek 112 **7.00** Na ratunek 112 **7.30** Na ratunek 112 **8.00** Na ratunek 112 **8.30** Hell's Kitchen - Piekielna Kuchnia **10.00** Wydarzenia 24 **10.30** Nasz nowy dom **11.35** Rolnicy - Tak się żyje u nas na wsi **12.30** Świat według Kiepskich **14.15** Hell's Kitchen - Piekielna Kuchnia **15.50** Wydarzenia **16.10** Więcej wydarzeń **16.20** Gość Wydarzeń 24 **16.50** Nasz nowy dom **17.50** Świat według Kiepskich **20.00** Łowcy nagród **21.00** Łowcy nagród **22.00** Turysta - thriller **0.10** Natręt - thriller **2.25** Świat według Kiepskich **4.00** Nasz nowy dom **5.00** Na ratunek 112 **5.30** Na ratunek 112

TVP SPORT

5.30 Droga do EURO **6.05** Piłka nożna - Eliminacje ME do lat 21: Polska - Bułgaria **8.20** Retransmisja **910.30** Piłkarskie EURO - Decydujące Momenty **11.35** Piłka nożna - 2. liga: Kotwica Kołobrzeg - Zagłębie II Lubin **13.40** Pełnosprawni **14.10** Retro TVP Sport **16.00** Piłka nożna - Eliminacje ME do lat 21: Polska - Bułgaria **18.05** Retransmisja **20.15** Odliczanie do EURO **22.00** Sportowy Wieczór **22.40** Piłkarskie EURO - Największe Sensacje **23.20** Boks - Gala w Corpus Christi, Teksas - podsumowanie **1.45** Boks - Gala w Las Vegas - N. Donaire - A. Santiago **2.55** Boks - Gala w Las Vegas

TTV

5.25 Detektywi. Na zlecenie **6.00** Express **6.15** Dobra robota **6.45** Ukryta prawda - program obyczajowy **8.45** Szpital - program obyczajowy **9.45** Kartoteka **10.45** Zakup w ciemno **11.40** Damy i wieśniaczki. Ukraina **12.45** Królowe życia - serial **13.30** Życie na kredycie **14.40** Gogglebox. Przed telewizorem **15.45** Express **16.05** Zakup w ciemno **17.05** Usterka **17.45** Express **18.00** Sport **18.05** Dobra robota **18.40** Złomowisko PL **19.45** Express **20.05** Zakup w ciemno **21.15** DeFacto **21.45** Express **22.00** Back to school. Prawdziwy egzamin **23.00** Gogglebox. Przed telewizorem **0.00** Życie na kredycie

STOPKLATKA

6.00 Skarby z odzysku **7.05** Kabaretowe hity **8.00** Hudson i Rex - serial **8.55** Komisarz Rex - serial **11.55** Katastrofy w przestworzach **16.00** Katastrofa - serial **17.55** Aukcja w ciemno **19.00** Wojny magazynowe **20.00** Skok - film sensacyjny **22.10** Grobowiec smoka - film fantasy **0.00** Terrorysta - thriller

TV 4

12.00 Policjantki i Policjanci **13.00** Gliniarze **14.00** Na ratunek 112 **15.00** Pomóż mi **16.00** Policjantki i Policjanci **18.00** Łowcy Skarbów **19.00** Policjantki i Policjanci **20.00** Sprawiedliwi - Wydział Kryminalny **21.00** Pamiętniki z wakacji **22.00** Love Island. Wyspa miłości **23.05** Król Skorpion: Księga Dusz - film przygodowy

TV6

8.00 Policjantki i Policjanci **9.00** Kobra - oddział specjalny **11.05** Więzienie **13.00** Policjantki i Policjanci **15.00** Kobra - oddział specjalny **17.00** Magnum: Detektyw z Hawajów **18.00** Strażnik Teksasu **20.00** Agenci NCIS: Los Angeles **21.55** Jaś Fasola radzi **22.00** Sprawiedliwi - Wydział Kryminalny

TVP 1

6.30 Audycje Komitetów Wyborczych
7.00 Projekt. Nadzieja – Wielki Czwartek
7.30 Pełnia Wiary – magazyn
8.00 Wydział kryminalny Kitzbühel (39) – serial
8.50 Ranczo s.IV (43) – serial
9.45 Komisarz Alex (222) – serial
10.45 Ojciec Mateusz (348) – serial
11.35 Korona królów. Jagiellonowie. Taka historia (40)
12.10 Agrobiznes
12.35 Rok w ogrodzie Extra
12.55 Przedszkole w naturze
14.00 Złoty chłopak (148) – serial
14.50 Jaka to melodia?
15.25 Gra słów. Krzyżówka
15.55 Dziedzictwo (246) – serial
16.45 Audycje Komitetów Wyborczych
17.00 Teleexpress, Pogoda
17.20 Jaka to melodia?
17.55 Klan (4310) – telenowela
18.25 Leśniczówka (864) – serial
19.00 Jeden z dziesięciu – teleturniej
19.30 Program informacyjny 19.30
19.55 Gość 19.30
20.05 Pogoda, Sport
20.15 Reporterzy – magazyn
20.35 Ojciec Mateusz (392) – serial
21.30 Sprawa dla reportera
22.30 Teatropolis. Sztuka aktorska
23.10 Reguła milczenia – dramat, HIT USA, reż. Robert Redford, wyk. Robert Redford, Shia LaBeouf, Julie Christie, Sam Elliot
1.20 Dobry Łotr – film fabularny, USA, reż. Lucas Miles, wyk. Kevin Sorbo, James Russo
3.05 Zdrajca (2) – serial

TVP 2

5.10 M jak miłość (1544) – serial
6.00 Audycje Komitetów Wyborczych
6.20 Operacja zdrowie
6.50 Na sygnale (549) – serial
7.30 Pytanie na śniadanie
11.15 Wspólny dom – magazyn
11.50 Barwy szczęścia (2970) – serial
12.30 Koło fortuny – teleturniej
13.15 Akacjowa 38 (311) – serial
14.05 Va Banque (743) – teleturniej
14.30 Przepis dnia
14.40 Audycje Komitetów Wyborczych
15.00 Koło Fortuny – teleturniej
15.05 Górscy ratownicy (146) – To jedno życie, cz. 2 – serial
16.00 Koło fortuny – teleturniej
16.35 Familiada – teleturniej
17.15 Zakazany owoc (437) – serial
18.10 Va Banque (744) – teleturniej
18.45 Akacjowa 38 (342) – serial
19.35 Barwy szczęścia (2970) – serial
20.00 Przepis dnia
20.10 Barwy szczęścia (2971) – serial
20.50 Postaw na milion – teleturniej
21.55 Na sygnale (550) – serial
22.30 Panorama
23.00 Erynie – Kokytos – serial
23.50 Hala odlotów – /2/ – talk – show, reż. Artur Burchacki
1.00 Siła przetrwania – dramat, HIT USA, reż. Scott Waugh, wyk. Josh Hartnett, Mira Sorvino, Sarah Dumont
2.50 Wierzę w Ciebie – dramat, USA, reż. Andrew Erwin, Jon Erwin, wyk. K. J. Apa, Britt Robertson, Nathan Parsons, Gary Sinise
4.45 Zakończenie dnia

POLSAT

6.00 Nowy dzień z Polsat News
8.40 Malanowski i Partnerzy
9.40 Sekrety rodziny
10.40 Dlaczego ja?
11.40 Gliniarze
12.50 Wydarzenia
13.20 Interwencja
13.40 Trudne sprawy
14.40 Dlaczego ja?
15.50 Wydarzenia, Pogoda
16.15 Interwencja
16.30 Na ratunek 112
17.00 Gliniarze
18.00 Pierwsza miłość
18.50 Wydarzenia, Sport, Pogoda
19.15 Lepsza Polska
20.05 Nasz nowy dom
21.10 Przyjaciółki

22.10 Obsesja – thriller, USA, 2009, HIT reż. Shill Steve, wyk. Idris Elba, Beyoncé Knowles, Ali Larter, Bruce McGill
0.40 Morderstwo w Orient Expressie – dramat kryminalny, USA, 2017, reż. Kenneth Branagh, wyk. Kenneth Branagh, Tom Bateman, Michelle Pfeiffer, Johnny Depp
3.05 Nasz nowy dom
4.05 Zjedz Kambodżę
4.40 Disco Gramy

TVN

5.35 Uwaga!
5.50 Ukryta prawda
6.50 Kuchenne rewolucje
7.45 Dzień Dobry TVN
11.30 Kuchenne rewolucje
12.35 Ukryta prawda
13.40 Ukryta prawda
14.40 Szpital – program obyczajowy
15.45 Doradca smaku
15.50 Kuchenne rewolucje
16.55 Ukryta prawda
18.00 Detektywi - serial
19.00 Fakty, Sport, Pogoda
19.55 Uwaga!
20.10 Doradca smaku
20.15 Na Wspólnej – serial
20.55 Milionerzy
21.35 Kuchenne rewolucje

22.40 Prime Time – dramat, Polska HIT 2020, reż. Jakub Piątek, wyk. Bartosz Bielenia, Magdalena Popławska, Andrzej Kłak, Małgorzata Hajewska - Krzysztofik
0.35 Mayday – komedia, Polska 2019, reż. Sam Akina, wyk. Piotr Adamczyk, Adam Woronowicz, Anna Dereszowska
2.55 Szpital – program obyczajowy
3.50 Uwaga!
4.05 Nauka jazdy
4.30 Recepta na stary dom
4.50 Jak to jest zrobione? – serial
5.15 Kto was tak urządził

Czwartek, 28.03

TVN 7

5.00 Szkoła – program obyczajowy
6.55 Szpital – program obyczajowy
7.55 Ukryta prawda
11.00 Detektywi - serial
12.00 W – 11 Wydział Śledczy
12.45 Szpital – program obyczajowy
13.50 Sąd rodzinny
14.50 Sędzia Anna Maria Wesołowska
16.55 Zapisane w gwiazdach
17.55 Szpital – program obyczajowy
18.55 Ukryta prawda
20.00 Hotel Paradise
21.00 Praktykant – komedia, USA HIT 2015, reż. Nancy Meyers, wyk. Robert De Niro, Anne Hathaway, Rene Russo, Anders Holm, Adam DeVine
23.35 Bridget Jones III – komedia romantyczna, Francja, Irlandia, USA, Wielka Brytania, Chiny 2016, reż. Sharon Maguire, wyk. Renée Zellweger, Colin Firth, Patrick Dempsey, Jim Broadbent, Gemma Jones, Emma Thompson
2.10 Hotel Paradise
3.10 Medium z Long Island
3.40 NASA – archiwum tajemnic

TV PULS

6.00 Gliniarz i prokurator – serial
8.00 Kobra – oddział specjalny – serial
10.00 Zbuntowany anioł – serial
12.00 Miasteczka. Nie ufaj nikomu – serial
13.00 Lombard: Życie pod zastaw
16.00 Miasteczka. Nie ufaj nikomu – serial
18.00 Lombard: Życie pod zastaw
20.00 Asterix na olimpiadzie – komedia, Francja, Niemcy, HIT Hiszpania, Włochy, Belgia, wyk. Benoît Poelvoorde, Clovis Cornillac, Gérard Depardieu
22.30 Taxi 4 – komedia sensacyjna, Francja 2007, reż. Gérard Krawczyk, wyk. Bernard Farcy, Frédéric Diefenthal, Samy Naceri
0.05 Przyjaciel gangstera – komedia kryminalna, Francja, Włochy 2003, reż. Francis Veber, wyk. André Dussollier, Gérard Depardieu, Jean Reno, Richard Berry
2.10 Dzielnica strachu – serial
3.10 Lombard: Życie pod zastaw
4.05 Taki jest świat
5.00 Menu na miarę
5.35 Menu na miarę

TRWAM

13.40 Nie ma Kapłaństwa bez Krzyża **15.10** Tajemnica Eucharystii **15.35** Sekrety mnichów **15.50** Ma się rozumieć **16.00** Informacje dnia **16.10** Z wędką nad wodę **16.35** Sól ziemi **17.05** Akademia pro - life **17.15** Muzyczne chwile **17.30** Odpowiedzialni za Kościół **17.55** Poczet Wielkich Polaków **18.00** Msza Wieczerzy Pańskiej **19.50** Muzyczne chwile **20.00** Informacje dnia **20.20** Różaniec **20.50** Głos Polski **21.00** Medytacja przed Świętym Obliczem **21.20** Informacje dnia **21.40** Polski Punkt Widzenia **22.00** Telewizyjny Uniwersytet Biblijny **23.00** Dar powołania **23.25** Wielkość rodziła się przy ołtarzu

SUPER POLSAT

6.00 SuperLudzie **6.30** Na ratunek 112 **7.00** Na ratunek 112 **8.30** Hell's Kitchen - Piekielna Kuchnia **10.00** Wydarzenia 24 **10.30** Nasz nowy dom **11.30** Bogaty Dom - Biedny Dom **12.30** Świat według Kiepskich **14.15** Hell's Kitchen - Piekielna Kuchnia **15.50** Wydarzenia **16.10** Więcej wydarzeń **16.20** Gość Wydarzeń 24 **16.50** Nasz nowy dom **17.50** Świat według Kiepskich **20.05** Więzienie kobiet **20.35** Więzienie kobiet **21.00** Policjanci **21.30** Policjanci **22.00** Zabawa w pochowanego - horror **0.00** Szósty dzień - film sci - fi **2.35** Świat według Kiepskich **4.00** Nasz nowy dom **5.00** Na ratunek 112

TVP SPORT

6.10 Retransmisja **8.25** Odliczanie do EURO **10.15** Piłka nożna - Orlen Ekstraliga kobiet: GKS Katowice - Pogoń Szczecin **12.20** Jeździectwo - Cavaliada Kraków **14.05** Lekkoatletyka - Halowe MŚ Glasgow **16.35** Piłkarskie EURO - Największe Sensacje **17.15** Sport **18.10** Sport **19.25** Piłka nożna - 2. liga, 26. kolejka: Stal Stalowa Wola - Sandecja Nowy Sącz **20.30** Piłka nożna - 2. liga, 26. kolejka: Stal Stalowa Wola - Sandecja Nowy Sącz **21.30** Sportowy Wieczór **22.10** RING TVP SPORT - magazyn **23.15** Boks - Gala MB Boxing Night 24 - Legnica **1.35** Boks - Gala w Gold Coast: Goodman - Allen

TTV

5.25 Detektywi. Na zlecenie **6.00** Express **6.15** Dobra robota **6.45** Ukryta prawda - program obyczajowy **7.45** Szpital - program obyczajowy **8.45** Szpital - program obyczajowy **9.45** Kartoteka **10.45** Zakup w ciemno **11.40** Damy i wieśniaczki. Ukraina **12.45** Królowe życia - serial **13.30** Życie na kredycie **14.40** Gogglebox. Przed telewizorem **15.45** Express **16.05** Zakup w ciemno **17.05** Usterka **17.45** Express **18.00** Sport **18.05** Dobra robota **18.40** Złomowisko PL **19.45** Express **20.05** Zakup w ciemno **21.15** DeFacto **21.45** Express **22.00** Życie na kredycie **23.05** Kanapowczynie **0.05** Żony Podlasia

STOPKLATKA

6.00 Skarby z odzysku **7.00** Kabaretowe hity **8.00** Hudson i Rex - serial **8.55** Komisarz Rex - serial **11.55** Katastrofy w przestworzach **16.00** Katastrofa - serial **17.55** Aukcja w ciemno **19.00** Wojny magazynowe **20.00** Nieuchwytny - film kryminalny **22.05** Ostatnia misja USS Indianapolis - dramat

TV 4

10.00 Trudne sprawy **12.00** Policjantki i Policjanci **13.00** Gliniarze **14.00** Na ratunek 112 **15.00** Pomóż mi **16.00** Policjantki i Policjanci **18.00** Łowcy Skarbów **19.00** Policjantki i Policjanci **20.00** Sprawiedliwi - Wydział Kryminalny **21.00** Pamiętniki z wakacji **22.00** Love Island. Wyspa miłości **23.05** Ulepszenie - film sci - fi

TV6

6.00 Strażnik Teksasu **8.00** Policjantki i Policjanci **9.00** Kobra - oddział specjalny **11.05** Więzienie **13.00** Policjantki i Policjanci **15.00** Kobra - oddział specjalny **17.00** Magnum: Detektyw z Hawajów **18.00** Strażnik Teksasu **20.00** Agenci NCIS: Los Angeles **22.00** Sprawiedliwi - Wydział Kryminalny

eprasa.pl 1d8cbeb433

Egzemplarz bezpłatny

Urząd Marszałkowski
Województwa Lubelskiego
w Lublinie

Podsumowanie kadencji 2018-2024

Rekordowe wsparcie unijne dla regionu s. V

Strategiczne inwestycje, rozbudowy, modernizacje s. VIII-IX

Ochrona zdrowia i polityka społeczna to dla Samorządu Województwa Lubelskiego priorytet s. VI-VII

Rekordowe wsparcie dla Ochotniczych Straży Pożarnych s. VI-VII

eprasa.pl 1d8cbeb433

26 marca 2024 r. | numer 13 (1683) | www.kronikatygodnia.pl

Szanowni Państwo,

Drodzy Mieszkańcy Województwa Lubelskiego,

Kończąca się kadencja to dobra okazja, by dokonać przeglądu najważniejszych inwestycji, projektów, zadań zrealizowanych w ostatnich latach w naszym regionie przez Samorząd Województwa Lubelskiego.

Mając świadomość, że Lubelskie jest bardzo zróżnicowane pod względem gospodarczym i społecznym, w naszych działaniach kierujemy się zasadą zrównoważonego rozwoju i staramy się wzmacniać mniejsze ośrodki Lubelszczyzny. W niniejszej publikacji obok informacji o charakterze ogólnym znajdą Państwo również zestawienia i dane dotyczące przedsięwzięć zrealizowanych dzięki zaangażowaniu Samorządu Województwa Lubelskiego w powiatach, w których Państwo mieszkacie na co dzień.

Konsekwentnie stawiamy na wykorzystanie atutów regionu wynikających z jego położenia na przecięciu ważnych szlaków komunikacyjnych, które tworzą bazę infrastrukturalną dla lokalnego biznesu, usług i rozwoju działalności gospodarczej w różnych obszarach – stąd tak duży akcent kładziemy na inwestycje drogowe. W trosce o wysoki standard usług zdrowotnych, rozbudowujemy i doposażamy szpitale wojewódzkie. Jednocześnie promujemy i wspieramy rodzimych producentów żywności oraz branżę spożywczą. Jesteśmy liderem pod względem wpisanych na ministerialną listę produktów tradycyjnych. Intensywne działania z zakresu promocji gospodarczej sprawiają, że stajemy się interesującym obszarem dla inwestorów i przedsiębiorców.

Ostatnie lata to intensywny czas, w którym jako samorząd województwa wykorzystywaliśmy różnorodne narzędzia, w tym środki europejskie dla Lubelskiego, aby zdynamizować rozwój naszych Małych Ojczyzn. Nie sposób wymienić wszystkich inwestycji i przedsięwzięć, jakie zostały zrealizowane w województwie lubelskim. Z pewnością jednak wpłynęły one znacząco na zmianę obrazu regionu.

Mam oczywiście świadomość, że przed nami jeszcze wiele wyzwań, ale jestem przekonany, że ziemia lubelska zasługuje na dobre wykorzystanie jej ogromnego potencjału gospodarczego, kulturalnego, a przede wszystkim społecznego. Wierzę, że kolejne lata będą czasem intensywnego rozwoju regionu, otwierania się kolejnych perspektyw oraz twórczej pracy na różnych polach.

Gorąco zachęcam Państwa do zapoznania się z zaprezentowanymi w wydawnictwie informacjami.

Jarosław Stawiarski

Marszałek Województwa Lubelskiego

Zarząd Województwa Lubelskiego 2018-2024

21 LISTOPADA 2018

Powołanie Zarządu Województwa Lubelskiego w składzie:
Dariusz Stefaniuk – wicemarszałek
Zbigniew Wojciechowski – wicemarszałek
Zdzisław Szwed – członek zarządu
Sebastian Trojak – członek zarządu
Marszałkiem Województwa Lubelskiego radni wybrali **Jarosława Stawiarskiego** (otrzymał 20 głosów, w tym 2 od radnych opozycji).

3 GRUDNIA 2019

W miejsce **Dariusza Stefaniuka**, który został posłem, na wicemarszałka wybrano dotychczasowego Przewodniczącego Sejmiku Województwa Lubelskiego **Michała Mulawę**.
Nowym Przewodniczącym Sejmiku Województwa Lubelskiego został **Jerzy Szwaj**.

7 LUTEGO 2022

Na sesji sejmiku z funkcji Członka Zarządu Województwa Lubelskiego zrezygnował **Sebastian Trojak**. Jego miejsce zajął **Bartłomiej Bałaban**.

eprasa.pl 1d8cbeb433

www.kronikatygodnia.pl | numer 13 (1683) | 26 marca 2024 r.

RADNI WOJEWÓDZTWA LUBELSKIEGO

VI kadencja (od 21 listopada 2018 r.)

Jerzy Szwaj
Przewodniczący Sejmiku Województwa Lubelskiego
Klub radnych: PiS

Mieczysław Ryba
Wiceprzewodniczący Sejmiku Województwa Lubelskiego
Klub radnych: PiS

Marek Wojciechowski
Wiceprzewodniczący Sejmiku Województwa Lubelskiego
Klub radnych: PiS

Krzysztof Babisz
Radny Województwa Lubelskiego
Klub radnych: KO

Barbara Barszczewska
Radna Województwa Lubelskiego
Klub radnych: PiS

Dariusz Białowąs
Radny Województwa Lubelskiego
Klub radnych: KO
od 31.10.2023 r. (za Krzysztofa Bojarskiego)

Ewa Bieniek
Radna Województwa Lubelskiego
Klub radnych: niezrzeszona
od 17.10.2022 r. (za Tadeusza Kochanowskiego)

Robert Bondyra
Radny Województwa Lubelskiego
Klub radnych: PiS
od 29.03.2021 r.
(za Marię Gmyz)

Arkadiusz Bratkowski
Radny Województwa Lubelskiego
Klub radnych: PSL

Krzysztof Gałan
Radny Województwa Lubelskiego
Klub radnych: KO
od 3.12.2019 r.
(za Krzysztofa Grabczuka)

Krzysztof Gałaszkiewicz
Radny Województwa Lubelskiego
Klub radnych: PiS

Ewa Jaszczuk
Radna Województwa Lubelskiego
Klub radnych: niezrzeszona

Agnieszka Kaczyńska
Radna Województwa Lubelskiego
Klub radnych: PiS
od 19.12.2022 r.
(za Leszka Kowalczyka)

Grzegorz Kapusta
Radny Województwa Lubelskiego
Klub radnych: PSL

Marek Kopeć
Radny Województwa Lubelskiego
Klub radnych: PSL
Od 28.03.2022 r.
(za Przemysława Litwiniuka)

Marek Kos
Radny Województwa Lubelskiego
Klub radnych: PSL

Bożena Lisowska
Radna Województwa Lubelskiego
Klub radnych: KO

Ryszard Majkowski
Radny Województwa Lubelskiego
Klub radnych: PiS

Michał Mulawa
Radny Województwa Lubelskiego, Wicemarszałek Województwa Lubelskiego
Klub radnych: PiS

Michał Piotrowicz
Radny Województwa Lubelskiego
Klub radnych: PiS

Piotr Rzetelski
Radny Województwa Lubelskiego
Klub radnych: PSL

Konrad Sawicki
Radny Województwa Lubelskiego
Klub radnych: PiS

Jacek Szczot
Radny Województwa Lubelskiego
Klub radnych: niezrzeszony
Od 31.10.2023 r. (za Magdalenę Filipek-Sobczak)

eprasa.pl 1d8cbeb433

26 marca 2024 r. | numer 13 (1683) | www.kronikatygodnia.pl

VI kadencja (od 21 listopada 2018 r.)

Tomasz Solis
Radny Województwa Lubelskiego
Klub radnych: PiS

Sławomir Sosnowski
Radny Województwa Lubelskiego
Klub radnych: PSL

Ryszard Szczygieł
Radny Województwa Lubelskiego
Klub radnych: PiS
od 28.01.2019 r.
(za Sławomira Skwarka)

Zdzisław Szwed
Radny Województwa Lubelskiego, Członek Zarządu Województwa Lubelskiego
Klub radnych: PiS

Adam Wasilewski
Radny Województwa Lubelskiego
Klub radnych: KO
od 3.12.2019 r.
(za Jacka Burego)

Zbigniew Wojciechowski
Radny Województwa Lubelskiego, Wicemarszałek Województwa Lubelskiego
Klub radnych: PiS

Zofia Woźnica
Radna Województwa Lubelskiego
Klub radnych: KO

Grzegorz Wróbel
Radny Województwa Lubelskiego
Klub radnych: PiS

Objęli mandat posła na Sejm RP

Anna Baluch
Klub radnych: PiS
do 14.12.2023 r.

Krzysztof Bojarski
Klub radnych: KO
do 15.10.2023 r.

Jacek Bury
Klub radnych: KO
do 13.10.2019 r.

Magdalena Filipek-Sobczak
Klub radnych: PiS
do 15.10.2023 r.

Krzysztof Grabczuk
Klub radnych: KO
do 13.10.2019 r.

Krzysztof Komorski
Klub radnych: KO do 19.12.2023 r.
Powołany z dn. 20.12.2023 r. na stanowisko Wojewody Lubelskiego

Leszek Kowalczyk
Klub radnych: PiS
do 29.11.2022 r.

Przemysław Litwiniuk
Klub radnych: PSL
do 26.01.2022 r.

Sławomir Skwarek
Klub radnych: PiS
do 7.12.2018 r.

Byli Radni Województwa – zmarli:

Maria Gmyz
Radna Województwa Lubelskiego
Klub radnych: PiS
Zmarła 10.02.2021 r.

Riad Haidar
Radny Województwa Lubelskiego
Klub radnych: KO do 13.10.2019 r. (wygaśnięcie mandatu radnego i objęcie mandatu posła na Sejm RP). Zmarły 25.05.2023 r.

Tadeusz Kochanowski
Radny Województwa Lubelskiego
Klub radnych: niezrzeszony. Od 3.12.2019 r. do 4.08.2022 r. (za Riada Haidara). Zmarły 4.08.2022 r.

Zdzisław Podkański
Radny Województwa Lubelskiego, Wiceprzewodniczący Sejmiku Województwa Lubelskiego. Klub radnych: PiS. Zmarły 18.02.2022 r.

Podsumowanie kadencji 2018-2024
Zdjęcia pochodzą z zasobów UMWL
Egzemplarz bezpłatny

Redakcja i wydawca:
Urząd Marszałkowski Województwa Lubelskiego
ul. Artura Grottgera 4, 20-029 Lublin

Skład i druk:
„Kronika Tygodnia”,
Grupa Wydawnicza Słowo

eprasa.pl 1d8cbeb433

Rekordowe wsparcie unijne dla regionu

Kamieniem milowym bieżącej kadencji Samorządu Województwa Lubelskiego są niewątpliwie negocjacje z Komisją Europejską (KE) treści programu Fundusze Europejskie dla Lubelskiego 2021-2027 zakończone 24 listopada 2022 r. pozytywną decyzją KE. Umożliwiło to uruchomienie naborów wniosków o dofinansowanie i podpisanie pierwszych umów. Wystarczyło kilka miesięcy, by samorządy, organizacje pozarządowe i przedsiębiorstwa zyskały nowe możliwości rozwoju.

Inauguracja programu Fundusze Europejskie dla Polski Wschodniej 2021-2027

Fundusze Europejskie dla Lubelskiego 2021-2027

Unijne wsparcie zapisane w programie Fundusze Europejskie dla Lubelskiego 2021-2027 osiągnęło rekordową wysokość ponad 2,43 mld euro.

– Jestem dumny, że nasz program został zatwierdzony przez Komisję Europejską jako pierwszy program regionalny w Polsce. Oznacza to nie tylko, że dostaniemy największy w historii zastrzyk finansowy, ale przede wszystkim, że będziemy realizować katalog działań, których bez unijnego wsparcia podjąć nie mogliśmy – **mówi Marszałek Województwa Lubelskiego Jarosław Stawiarski**.

W ramach programu Fundusze Europejskie dla Lubelskiego 2021-2027 realizowane są typy projektów znane z poprzednich perspektyw finansowych UE. Doszły też działania zupełnie nowe, które stanowią odpowiedź na wymogi, jakie stawia przed nami zmieniający się świat. Wsparcie uzyskają projekty związane z cyberbezpieczeństwem, doradztwem klimatycznym, zakupem taboru autobusowego, budową punktów ładowania pojazdów bezemisyjnych, telemedycyną, zagospodarowaniem wód opadowych i roztopowych, infrastrukturą mieszkań treningowych i wspomaganych, aktywizacją zawodową osób młodych czy tworzeniem Centrów Usług Społecznych.

Liczba realizowanych projektów w ramach programu **Fundusze Europejskie dla Lubelskiego 2021-2027** w poszczególnych powiatach:

- powiat biłgorajski – 17 projektów (19,3 mln zł)
- powiat hrubieszowski – 12 projektów (19,2 mln zł)
- powiat tomaszowski – 7 projektów (12,9 mln zł)
- Miasto Zamość – 10 projektów (16 mln zł)

Regionalny Program Operacyjny Województwa Lubelskiego 2014-2020

W styczniu 2024 r. oddano do użytku Dworzec Lublin – kluczową dla regionu inwestycję spośród projektów współfinansowanych przez Fundusze Europejskie. Przekazanie dworca pasażerom symbolicznie zamknęło realizację Regionalnego Programu Operacyjnego Województwa Lubelskiego na lata 2014-2020. W tym programie Urząd Marszałkowski Województwa Lubelskiego miał do dyspozycji 10 mld zł.

Postępy realizacji Regionalnego Programu Operacyjnego Województwa Lubelskiego na lata 2014-2020

Programy współfinansowane przez Fundusze Europejskie mają na celu poprawę sytuacji społecznej oraz ekonomicznej regionów i ich mieszkańców, jednak czasem przydarzają się sprawy, których nikt nie jest w stanie przewidzieć. Takim wyzwaniem była pandemia COVID-19. Zarząd Województwa Lubelskiego błyskawicznie podjął kroki wspierające łagodzenie negatywnych skutków społeczno-gospodarczych oraz wspierających działania systemu ochrony zdrowia. W ramach RPO WL na lata 2014-2020 na ten cel przeznaczono 360,44 mln zł. Z ponad 75 mln zł skorzystały jednostki ochrony zdrowia, a blisko 285 mln zł w różnych formach trafiło do przedsiębiorców.

Kolejny kryzys wiązał się z konsekwencjami zbrojnej napaści Federacji Rosyjskiej na Ukrainę. Odpowiedź Samorządu Województwa Lubelskiego wymagała zabezpieczenia dostępu do podstawowych usług społecznych, a także wsparcia w załatwianiu spraw życia codziennego. Istotne były działania długofalowe służące zapewnieniu uchodźcom tymczasowego miejsca pobytu i ich integracji. W ramach RPO WL na lata 2014-2020 na ten cel przeznaczono prawie 12,8 mln zł. Dzięki nim uchodźcy znaleźli miejsca ochrony czasowej i mieli szansę nauczyć się języka polskiego.

Liczba zrealizowanych projektów w ramach **Regionalnego Programu Operacyjnego Województwa Lubelskiego na lata 2014-2020** poszczególnych powiatach i miastach:

- powiat biłgorajski – 362 projektów (662,8 mln zł)
- powiat hrubieszowski – 192 projektów (192,6 mln zł)
- powiat tomaszowski – 325 projektów (393 mln zł)
- Miasto Zamość – 265 projektów (386 mln zł)

Rewitalizacja Starego Miasta w Zamościu

Hrubieszowskie Centrum Dziedzictwa

Przykładowe projekty

Rewitalizacja Śródmieścia Miasta Biłgoraj

powiat biłgorajski

Projekt był odpowiedzią na zdiagnozowane problemy Osiedla Śródmieście w Biłgoraju. Nadanie nowych funkcji przestrzeni i rozwój infrastruktury społecznej przyczynił się do wyprowadzenia obszaru rewitalizacji ze stanu kryzysowego zarówno w sferze społecznej, jak i gospodarczej. Zadania zrealizowane w ramach projektu to m.in. przebudowa i zagospodarowanie Placu Wolności: budowa Amfiteatru, budowa alejek i placu zabaw, montaż oświetlenia i monitoringu, budowa małej architektury, nasadzenia zieleni. Dzięki temu powstało miejsce rekreacji i wypoczynku, które służy rozwojowi kompetencji społecznych mieszkańców i wykorzystania ich talentów. Pozytywnie wpłynęło także na lokalny rynek pracy i rozwój przedsiębiorczości. W ramach projektu odbudowany został zdegradowany budynek przy ul. Kościuszki i zlokalizowano w nim Centrum Usług Społecznych, który zapewnia aktywizację społeczną i integrację uczestników Dziennego Domu Pomocy dla Seniorów.

Wartość projektu: 21,9 mln zł
Zakończenie inwestycji: wrzesień 2022 r.

Hrubieszowskie Centrum Dziedzictwa

powiat hrubieszowski

Celem projektu była odnowa zdegradowanej przestrzeni miejskiej w Hrubieszowie oraz utworzenie Hrubieszowskiego Centrum Dziedzictwa. W wyremontowanym budynku mieści się Miejska Biblioteka Publiczna z doskonale wyposażoną wypożyczalnią dla dzieci, młodzieży i dorosłych, czytelnią prasy, świetnie zaopatrzonym działem multimediów, pracownią dla twórców, a także wielofunkcyjną salą konferencyjną. Powstała też przestrzeń do spotkań edukacyjno-rozwojowych. Wykonano drogę dojazdową i oświetlenie, a także zbudowano plac zabaw i ogródek letni. Budynek jest w pełni dostosowany dla osób z niepełnosprawnościami i specjalnymi potrzebami.

Wartość projektu: 17,5 mln zł
Zakończenie inwestycji: luty 2023 r.

Modernizacja kompleksu sportowego OSIR Tomasovia

powiat tomaszowski

Fundusze unijne umożliwiły przeprowadzenie kompleksowej modernizacji Ośrodka Sportu i Rekreacji Tomasovia w Tomaszowie Lubelskim. Inwestycja, na którą mieszkańcy miasta czekali kilkadziesiąt lat, obejmowała remont budynku hali sportowej, budowę nowego basenu oraz dostosowanie obiektów do potrzeb osób starszych i z niepełnosprawnościami. Wokół hali i budynku zagospodarowano tereny zielone oraz przygotowano 75 miejsc parkingowych. Modernizacja ośrodka przyczyniła się nie tylko do podniesienia poziomu sprawności fizycznej lokalnych mieszkańców.

Wartość projektu: 34,3 mln zł
Zakończenie inwestycji: listopad 2020 r.

Rewitalizacja Starego Miasta w Zamościu

Miasto Zamość

Założeniem projektu było przywrócenie dawnego blasku zabytkowym obiektom „perły renesansu". Zrewitalizowano Bastion VI Twierdzy Zamość oraz utworzono Centrum Edukacyjno-Integracyjne i Klub Rozwoju Zawodowego. Wykonano prace konserwatorskie poddasza, zamontowano windę, zbudowano nowe instalacje. Zagospodarowano i zrekultywowano tereny zielone boiska, a nawet stworzono pełnowymiarowy tor modelarski przy Bastionie VI do rozgrywania zawodów modeli latających akrobacyjnych. Powstał system monitoringu Starego Miasta w Zamościu oraz osiedla Planty. Powstał plac zabaw połączony z siłownią zewnętrzną oraz skateparkiem.

Wartość projektu: 25,3 mln zł
Zakończenie inwestycji: grudzień 2023 r.

Rewitalizacja Śródmieścia Miasta Biłgoraj

Modernizacja kompleksu sportowego OSIR Tomasovia

Hrubieszowskie Centrum Dziedzictwa

eprasa.pl 1d8cbeb433

26 marca 2024 r. | numer 13 (1683) | www.kronikatygodnia.pl

Ochrona zdrowia i polityka społeczna to dla Województwa Lubelskiego priorytet

W ostatnich latach sektor ochrony zdrowia zmagał się z wieloma wyzwaniami. Wychodząc im naprzeciw, jak również realnym potrzebom mieszkańców, Urząd Marszałkowski Województwa Lubelskiego podjął szereg inicjatyw i ważnych inwestycji w zakresie ochrony zdrowia i polityki społecznej regionu.

Bialska Onkologia

Dotacja rządowa dla szpitala neuropsychiatrycznego w Lublinie

COVID-19 oraz wojna na Ukrainie

Podczas epidemii COVID-19 Województwo Lubelskie czynnie angażowało się w organizację pomocy dla podmiotów leczniczych. Ze środków finansowych, pochodzących z budżetu województwa oraz z UE (ponad 133 mln zł), zakupiono aparaturę medyczną, środki ochrony osobistej oraz środki dezynfekcyjne.

Inwestycje w instytucjach ochrony zdrowia

Na podstawie porozumienia partnerskiego 6 placówek medycznych podległych Samorządowi Województwa Lubelskiego zrealizowało jeden wspólny projekt obejmujący prace remontowo-budowlane oraz zakup wyposażenia i sprzętu medycznego. Wartość projektu wyniosła ponad **209,1 mln zł**.

W latach 2018-2023 Urząd Marszałkowski Województwa finansował strategiczne projekty inwestycyjne:

Centrum Onkologii Ziemi Lubelskiej im. św. Jana z Dukli

- rozbudowa – ok. 323,5 mln zł;
- doposażenie w niezbędny sprzęt medyczny – ponad 67,5 mln zł.

Wojewódzki Szpital Specjalistyczny im. Stefana Kardynała Wyszyńskiego SP ZOZ w Lublinie

- zakup robota chirurgicznego da Vinci – ok. 14,9 mln zł;
- remont kuchni i pralni – ok. 38,3 mln zł;
- budowa Regionalnego Centrum Pulmonologii – ok. 35,3 mln zł (w tym 6,5 mln zł z budżetu WL);
- utworzenie systemu zabiegowo-anestezjologicznego – ok. 85,7 mln zł;
- modernizacja oraz zakup wyposażenia i aparatury medycznej dla Klinicznego Oddziału Toksykologiczno-Kardiologicznego – ok. 28,3 mln zł;
- zakup sprzętu i wyposażenia dla nowego Bloku Operacyjnego oraz Oddziału Toksykologiczno-Kardiologicznego – ok. 29 mln zł.

– Konsekwentnie podnosimy jakość i zakres usług medycznych dla pacjentów z województwa lubelskiego. Na naszych oczach dynamicznie rozwija się szpital wojewódzki przy al. Kraśnickiej. Dzięki wielu inwestycjom

Wizualizacja Centrum Onkologii Ziemi Lubelskiej w Lublinie

Otwarcie stacji dializ w Zamościu

Regionalne Centrum Pulmonologii

Rekordowe wsparcie dla Ochotniczych Str

26 stycznia 2024 r. Sejmik Województwa Lubelskiego podwoił pulę budżetu Województwa na dotacje przeznaczone dla ochotniczych straży pożarnych, czyli zwiększył ją o kolejne 6 mln zł. Obecnie wynosi ona 12 mln zł. Na zmiany w budżecie Samorząd Województwa zdecydował się, widząc bardzo duże zainteresowanie tematem ze strony funkcjonujących w regionie jednostek OSP, których mamy ponad 1,7 tys. Olbrzymie potrzeby inwestycyjne OSP były zgłaszane zarówno podczas spotkań informacyjnych w terenie, jak i w rozmowach telefonicznych z pracownikami Urzędu Marszałkowskiego Województwa Lubelskiego.

Zarząd WL podwoił pulę budżetu na dofinansowanie jednostek OSP

Przekazanie sprzętu dla OSP dofinansowanego ze środków unijnych

Pieniądze zostaną rozdysponowane w ramach ogłoszonego już otwartego konkursu ofert dla jednostek ochotniczych straży pożarnych z naszego regionu na realizację zadania publicznego Województwa Lubelskiego w zakresie bezpieczeństwa publicznego pt. „Lubelskie wspiera OSP".

Głównym celem zadania jest utrzymanie odpowiednio wysokiego poziomu bezpieczeństwa publicznego na terenie województwa lubelskiego poprzez zwiększenie potencjału ratowniczego oraz poprawę możliwości funkcjonowania jednostek ochotniczych straży pożarnych w województwie. Zadanie zostało określone w „Programie współpracy Samorządu Województwa Lubelskiego z organizacjami pozarządowymi oraz innymi podmiotami prowadzącymi działalność pożytku publicznego na rok 2024".

– W konkursie „Lubelskie wspiera OSP" jednostki ochotniczych straży pożarnych będą mogły zakupić niezbędny sprzęt służący ochronie życia, zdrowia, mienia lub środowiska przed pożarem, klęską żywiołową lub innym miejscowym zagrożeniem, a także sprzęt ochrony osobistej – **wyliczał wicemarszałek Michał Mulawa.**

W szczególności pomoc finansowa może zostać przyznana na:

- zakupy bieżące (tj. zakup węży pożarniczych, latarek, hełmów, radiotelefonów itp.);
- zakup umundurowania rozumianego jako specjalistyczna odzież ochronna wykorzystywana w akcjach ratowniczo-gaśniczych (typu ubrania ochronne, buty, rękawice strażackie, kominiarki itp.);
- zakup lub remont specjalistycznego sprzętu przeciwpożarowego/ratowniczego (tj. zestawów hydraulicznych, motopomp itp.) oraz remont lub zakup pojazdów specjalistycznych (tj. samochodów pożarniczych, ratowniczo-gaśniczych itp.).

Maksymalna kwota dotacji dla jednego beneficjenta (OSP) wynosi 10 tys. zł.

eprasa.pl 1d8cbeb433

Samorządu

Centrum Onkologii Ziemi Lubelskiej

Rozbudowa Wojewódzkiego Ośrodka Medycyny Pracy w Lublinie

Oddział Neurologii w Zamościu

pacjenci z naszego województwa zyskują szybszy dostęp do wysokospecjalistycznej opieki medycznej, zaś lekarze nowoczesny sprzęt i możliwość rozwoju – **mówi marszałek Jarosław Stawiarski**.

Wojewódzki Szpital Specjalistyczny w Białej Podlaskiej

- modernizacja budynku Bialskiej Onkologii – ok. 59,7 mln zł.

Wojewódzki Szpital Specjalistyczny w Chełmie

- rozbudowa, modernizacja obiektów, ulepszanie infrastruktury oraz zakup specjalistycznego wyposażenia i nowoczesnych technologii – 26,5 mln zł.

Samodzielny Publiczny Szpital Wojewódzki im. Papieża Jana Pawła II w Zamościu

- modernizacja Oddziału Neurologii z Pododdziałem Udarowym i wczesną rehabilitacją poudarową wraz z ambulatoryjną opieką specjalistyczną – ok. 7,9 mln zł, w tym z budżetu WL – ok. 2 mln zł;
- termomodernizacja obiektów technicznych i medycznych – ok. 4,5 mln zł, w tym z budżetu WL – ok. 1,4 mln zł;
- modernizacja obiektów oraz zakup specjalistycznego wyposażenia i nowoczesnych technologii – 16,4 mln zł.

Szpital Neuropsychiatryczny im. Prof. Mieczysława Kaczyńskiego SPZOZ w Lublinie

- dostosowanie Oddziału Psychiatrycznego dla dzieci i młodzieży oraz zakup niezbędnego wyposażenia i nowoczesnego sprzętu medycznego – ok. 8,1 mln zł;
- działania w ramach 3 projektów realizowanych ze środków EFRR dotyczących utworzenia, rozwoju i funkcjonowania Regionalnego Centrum Zdrowia Psychicznego Dzieci i Młodzieży – łącznie ok. 91,8 mln zł.

Wojewódzki Ośrodek Medycyny Pracy Centrum Profilaktyczno-Lecznicze w Lublinie

- rozbudowa infrastruktury i doposażenie bloku C – ok. 35,3 mln zł;
- rozbudowa budynku wraz z modernizacją infrastruktury i zakupem wyposażenia – ok. 9,6 mln zł.

Programy profilaktyczne

Mieszkańcy województwa lubelskiego mogli skorzystać z bezpłatnych programów profilaktycznych z zakresu zapobiegania chorobom kręgosłupa, fizjoprofilaktyki dotyczącej ergonomii pracy, profilaktyki zakażeń pneumokokowych w oparciu o szczepienia przeciwko pneumokokom oraz profilaktyki raka skóry. W 2021 r. Urząd Marszałkowski Województwa Lubelskiego został laureatem 5. edycji konkursu „Zdrowy Samorząd" w kategorii Zdrowe Województwo za realizację programu profilaktyki raka skóry, na który tylko w 2023 r. przeznaczono z budżetu województwa 192 tys. zł. W ramach projektu przebadano 2400 osób, a u 116 z nich zdiagnozowano znamiona wstępnie rozpoznane jako nowotwory złośliwe skóry.

Działania ROPS

Urząd Marszałkowski Województwa Lubelskiego za pośrednictwem Regionalnego Ośrodka Polityki Społecznej w Lublinie przekazał środki na utworzenie 5 centrów usług społecznych (w Bełżycach, Opolu Lubelskim, Wojcieszkowie, Świdniku i Łukowie). Dodatkowo, dzięki staraniom ROPS, udało się zwiększyć zatrudnienie osób z niepełnosprawnością w zakładach aktywności zawodowej o 103 osoby. Od marca 2021 r. w Lublinie funkcjonuje Regionalny Punkt Diagnozy i Terapii FAS/FASD, który prowadzi działania diagnostyczne i terapeutyczne dla dzieci ze Spektrum Poalkoholowych Zaburzeń Rozwoju oraz ich rodzin.

Zakup robota da Vinci do szpitala przy al. Kraśnickiej w Lublinie

Program profilaktyczny raka skóry

ażу Pożarnych

Przekazanie sprzętu dla OSP

Wręczenie odznaczeń dla strażaków

Terminy

Nabór konkursowych wniosków zakończył się 26 stycznia 2024 r. Ocena formalna i merytoryczna ofert zostanie dokonana do 29 lutego 2024 r. Planowany termin podpisania umów dotacyjnych nastąpi do 31 marca 2024 r. Zakupy dotacyjne mogą być realizowane do 30 września 2024 r.

Dotacje dla powiatów „Lubelskie wspiera OSP"

- Biłgorajski (98 umów): 977 835,47 zł
- Hrubieszowski (53 umowy): 529 999,99 zł
- Tomaszowski (99 umów): 984 829,72 zł
- Zamojski (151 umów): 1 498 062,37 zł

Jednostki PSP i OSP z terenu województwa lubelskiego dofinansowane ze środków unijnych

Już po raz kolejny Urząd Marszałkowski Województwa Lubelskiego w Lublinie dofinansowuje straż pożarną w regionie. W tym roku wsparliśmy jednostki OSP i PSP przy pomocy programu Fundusze Europejskie dla Lubelskiego 2021-2027. Komenda Wojewódzka Państwowej Straży Pożarnej w Lublinie otrzymała na projekt pn. „Dostosowanie Krajowego Systemu Ratowniczo-Gaśniczego na terenie województwa lubelskiego do zmian klimatycznych, zmian w środowisku naturalnym oraz zagrożeń cywilizacyjnych" dofinansowanie ze środków Unii Europejskiej w wysokości niemal 107,5 mln zł (przy całkowitej wartości projektu ponad 130,6 mln zł).

W ramach realizowanego projektu odbyło się pięć uroczystości przekazania ciężkiego sprzętu ratowniczo-gaśniczego w różnych miastach województwa lubelskiego. Zakupiono m.in. 44 pojazdy ratowniczo-gaśnicze, 2 samochody z drabinami mechanicznymi, 7 łodzi, 167 quadów, wyposażenie niezbędne do prowadzenia działań ewakuacyjnych oraz długoterminowych, a także podstawowe narzędzia do likwidowania skutków nawałnic i silnych wiatrów (173 motopompy i tyle samo zestawów pilarza), rozszerzone zostały także elementy związane z monitorowaniem i ostrzeganiem przed zagrożeniami (21 dronów).

eprasa.pl 1d8cbeb433

26 marca 2024 r. | numer 13 (1683) | www.kronikatygodnia.pl

Strategiczne inwestycje, rozbudo

Urząd Marszałkowski Województwa Lubelskiego zajmuje się realizacją strategicznych projektów i działań, które zwiększają rozwój gospodarczy Lubelskiego, wpływają na mobilność jego mieszkańców oraz bezpieczeństwo w podróży.

Podpisanie umowy na 3 obwodnice: Hrubieszowa, Opola Lubelskiego i Tarnogrodu

Od listopada 2018 r. wyremontowano i zmodernizowano ponad 163 km dróg, ok. 70 km chodników oraz 3 mosty na kwotę ponad **1 mld zł**, m.in.:

- Rozbudowa DW 815 na odcinku Parczew–Lubartów o dł. prawie 35 km i wartości 243 mln zł.
- Rozbudowa DW 835 na odcinku Piotrków–Wysokie o dł. blisko 16 km i wartości 103 mln zł.

Otwarcie drogi wojewódzkiej 835 Lublin–Piotrków

- Rozbudowa DW 837 na odcinku Nielisz–Sitaniec o dł. 16 km i wartości 153,5 mln zł.
- Rozbudowa DW Chodel–Kraśnik (obwodnica Chodla) o dł. niemal 2 km i wartości 11,5 mln zł.
- Przebudowa mostu przez rz. Wisłę w m. Puławy w ciągu DW 874, wartość zadania: 23 mln zł.
- Budowa mostu przez rz. Wieprz w m. Trawniki oraz przebudowa DW 838 o dł. ponad 3 km, wartość 41 mln zł.
- Rozbudowa DW 833 Chodel–Kraśnik – przełożenie drogi w m. Kraśnik o dł. ponad 8 km i wartości ponad 69 mln zł.
- Rozbudowa DW 835 na odcinku Biłgoraj–granica województwa o dł. 25 km i wartości 176,6 mln zł.

Na przebudowę i rozbudowę przeznaczono **1 mld 32 mln zł:**

- 163,6 km dróg
- 3 mosty
- 70 km chodników

Na zadania remontowe przeznaczono **137,6 mln zł** (218 km nakładek):

- 2019: 27 km (9,4 mln zł)
- 2020: 46 km (11,9 mln zł)
- 2021: 50 km (26,4 mln zł)
- 2022: 55 km (43,9 mln zł)
- 2023: 40 km (46 mln zł)

Organizacja transportu publicznego

Umowa Województwa Lubelskiego ze spółką POLREGIO SA przyczyniła się w ostatnich 5 latach do zwiększenia liczby osób podróżujących koleją. W 2018 r. zostało przewiezionych blisko 2,3 mln pasażerów, natomiast w 2022 r. (po okresie spadku frekwencji związanej z COVID-19) było ich już ponad 2,7 mln – wzrost o 19%.

W latach 2019-2023 na transport zbiorowy z budżetu województwa wydatkowano ponad **1,6 mld zł**. Przed nami również realizacja inwestycji z programu Kolej + na łączną kwotę blisko **4,25 mld zł**, w tym wkład Województwa Lubelskiego to 15% tej kwoty. To kolejny krok nie tylko we wzrost liczby pasażerów podróżujących koleją, ale przede wszystkim wzrost dostępności i bezpieczeństwa w przemieszczaniu się po województwie lubelskim.

Zakup EZT

Nowoczesne, ekologiczne, wygodne i szybkie – tak w skrócie możemy opisać 9 sztuk pojazdów kolejowych (tj. elektrycznych zespołów trakcyjnych/EZT) zakupionych przez Województwo Lubelskie, z których już od końca 2021 r. mogą korzystać pasażerowie w naszym regionie. Pojazdy IMPULS 2 wyprodukowała firma NEWAG SA, a umowa zakupu opiewała na wartość ponad 165 mln zł, z czego 130 mln zł to dofinansowanie z funduszy unijnych. W ubiegłym roku tylko te pojazdy przewiozły ponad 1 milion pasażerów.

Nowe EZT zapewniają podróż z prędkością do 160 km/h. Pojazdami w komfortowych warunkach może podróżować do 105 pasażerów na miejscach siedzących (w tym 9 na miejscach uchylnych). W pojazdach przewidziana została także przestrzeń uniwersalna, która umożliwia przewóz rowerów (zarówno na przystosowanych do tego wieszakach, jak i w pozycji

Podpisanie umowy na budowę DW 835

Obwodnica Chodla DW Chodel-Kraśnik

Budowa mostu przez rz. Wieprz w Trawnikach

eprasa.pl 1d8cbeb433

wy, modernizacje

Podpisanie 5 umów z Programu Kolej+

Prezentacja nowych elektrycznych zespołów trakcyjnych

Prezentacja nowych elektrycznych zespołów trakcyjnych

stojącej z możliwością zabezpieczenia ich odpowiednimi pasami) oraz większego bagażu. Z innych istotnych udogodnień dla pasażerów należy także wymienić m.in. klimatyzację, dostęp do sieci Internet przez Wi-Fi, audiowizualny system informacji pasażerskiej czy też gniazdka sieciowe i USB umożliwiające ładowanie urządzeń elektronicznych takich jak smartfony czy laptopy. Nowe pojazdy zostały przystosowane do potrzeb osób z niepełnosprawnościami.

Z nowych pojazdów można skorzystać na zelektryfikowanych liniach kolejowych w regionie:

- Nr 2 (odc. Łuków–Terespol);
- Nr 7 (odc. Dęblin–Lublin–Chełm);
- Nr 26 (odc. Łuków–Dęblin);
- Nr 68 (odc. Lublin–Kraśnik–Szastarka);
- Nr 581 (odc. Świdnik Miasto–Lublin Airport).

W latach 2022-2023 r. elektryczne zespoły trakcyjne IMPULS 2 przewiozły blisko 2 mln pasażerów, pokonując w tym czasie ponad 2 mln km. Warto dodać, że w ramach programu Fundusze Europejskie dla Lubelskiego 2021-2027 planowany jest zakup kolejnych elektrycznych zespołów trakcyjnych, z których pasażerowie będą mogli skorzystać już w 2026 r.

Kolej

W ramach rządowego programu Kolej+ zostanie wybudowanych, zmodernizowanych i zelektryfikowanych **316 km** linii kolejowych:

- Rewitalizacja połączenia **Chełm–Włodawa** wraz z poprawą dostępności transportu kolejowego w m. Włodawa **(51 km)**.
- Budowa linii kolejowej **Szastarka–Janów Lubelski–Biłgoraj** z poprawą dostępności transportu kolejowego w m. Kraśnik **(65 km)**.
- Utworzenie połączenia kolejowego **Lublin–Łęczna/LW Bogdanka (25 km)**.
- Elektryfikacja linii kolejowej nr 30 **Łuków–Lublin (107 km)**.
- Prace na liniach kolejowych 69 i 72 na odc. **Rejowiec–Zawada–Zamość Szopinek** wraz z budową łącznicy omijającej stację Zawada **(67 km)**.

Podpisanie umowy ze spółką POLREGIO SA

INFORMACJA DOT. INWESTYCJI DROGOWYCH W LATACH 2019-2023

POWIAT BIŁGORAJSKI

Remonty dróg:
- długość nowych nawierzchni bitumicznych – 46,6 km.

Inwestycje własne:
- budowa chodnika – 3,1 km;
- budowa ścieżki rowerowej – 1 km;
- modernizacja drogi – 24,1 km;
- rozbudowa drogi Nr 835 Biłgoraj–granica województwa – 25,4 km o wartości 176,5 mln zł, ścieżka rowerowa 25 km.

POWIAT HRUBIESZOWSKI

Remonty dróg:
- długość nowych nawierzchni bitumicznych – 1,2 km.

Inwestycje własne:
- budowa chodnika – 1,6 km;
- przebudowa DW nr 816, dł. 0,65 km.

POWIAT TOMASZOWSKI

Remonty dróg:
- długość nowych nawierzchni bitumicznych – 21,3 km.

Inwestycje własne:
- budowa chodnika – 0,8 km;
- przebudowa DW nr 850 – m. Sabaudia – 1,5 km.

POWIAT ZAMOJSKI

Remonty dróg:
- długość nowych nawierzchni bitumicznych – 16,7 km.

Inwestycje własne:
- budowa chodnika – 1,8 km;
- budowa chodnika – 1,8 km;
- przebudowa DW nr 848 – 4,7 km.

Rozbudowa DW 812 Korolówka–Włodawa

Otwarcie drogi Via Carpatia

eprasa.pl 1d8cbeb433

26 marca 2024 r. | numer 13 (1683) | www.kronikatygodnia.pl

Rolnictwo i obszary wiejskie

Województwo Lubelskie znacząco przyczyniało się do wsparcia mieszkańców obszarów wiejskich. Umożliwiły to dotacje, z których chętnie korzystali mieszkańcy.

Wręczenie umów na rozwinięcie infrastruktury turystycznej, rekreacyjnej i kulturalnej lubelskiej wsi

Dofinansowanie na realizację inwestycji samorządów w zakresie gospodarki wodno-ściekowej

Program Rozwoju Obszarów Wiejskich PROW

Województwo lubelskie otrzymało z Programu Rozwoju Obszarów Wiejskich (PROW) pomoc finansową na budowę lub modernizację dróg dojazdowych do gruntów rolnych. W latach 2018-2023 zostało podpisanych **86 umów** na kwotę ponad **122 mln zł**. Pula ta pozwoliła wybudować drogi o łącznej długości ponad **15 km** oraz przebudować drogi o długości **ponad 136 km**:

- powiat biłgorajski – **5 umów** na łączną kwotę niemal **8,5 mln zł**, drogi wybudowane: **1,1 km**, drogi przebudowane: **7,9 km**;
- powiat hrubieszowski – **4 umowy** na łączną kwotę **5,1 mln zł**, drogi wybudowane: **1 km**, drogi przebudowane: **3,7 km**.

Scalanie gruntów

W ramach operacji typu „Scalanie gruntów" w zakresie poddziałania „Wsparcie na inwestycje związane z rozwojem, modernizacją i dostosowaniem rolnictwa i leśnictwa" w okresie od 2018-2023 r. scalonych zostało ponad **26 tys. ha** gruntów. Podpisano **23 umowy** na łączną kwotę blisko **247,6 mln zł**:

- w powiecie hrubieszowskim podpisano **4 umowy** opiewające na łączną kwotę ponad **32 mln zł**. Scalonych zostało ponad **3 tys. ha gruntów**;
- w powiecie tomaszowskim podpisano **1 umowę** o wartości ponad **13 mln zł**, scalonych zostało ok. **900 ha gruntów**.

Gospodarka wodno-ściekowa

Działanie „Gospodarka wodno-ściekowa" to działania związane z ulepszaniem lub rozbudową małej infrastruktury, w tym inwestycji w energię odnawialną i w oszczędzanie energii. W latach 2018-2023 Zarząd Województwa Lubelskiego podpisał **147 umów** na łączną kwotę ponad **236,1 mln zł**.

- powiat biłgorajski – **8 umów** na łączną kwotę **9,2 mln zł**;
- powiat tomaszowski – **9 umów** na łączną kwotę **8,8 mln zł**;
- powiat hrubieszowski – **3 umowy** na łączną kwotę niemal **3 mln zł**.

Wsparcie dla rozwoju lokalnego LEADER

Rozdysponowanie środków w ramach działania „Wsparcie dla rozwoju lokalnego w ramach inicjatywy LEADER" było konsekwencją podpisania **1509 umów** z osobami fizycznymi, przedsiębiorcami, gminami i stowarzyszeniami na łączną kwotę ok. **148 mln zł**:

- powiat biłgorajski – **70 umów** na łączną kwotę **7,5 mln zł**;
- powiat hrubieszowski – **55 umów** na łączną kwotę ponad **6 mln zł**;
- powiat tomaszowski – **54 umowy** na łączną kwotę ponad **6 mln zł**.

Konkursy dla lokalnej społeczności

Urząd Marszałkowski od kilku lat organizuje konkursy skierowane do mieszkańców obszarów wiejskich, a są to: Rolnik z Lubelskiego, Ekolubelskie, Nasz Sołtys oraz Kobieta Przedsiębiorcza. Inicjatywy te od początku cieszą się popularnością i spotykają się z pozytywnym odzewem społeczności lokalnych.

– W konkursie Rolnik z Lubelskiego doceniamy nowoczesne technologie, które sukcesywnie wdrażają lubelskie gospodarstwa i które pod względem jakości wytwarzanych produktów w niczym nie odbiegają od standardów europejskich. Z kolei konkurs Ekolubelskie ma na celu promowanie rolnictwa ekologicznego oraz nagradzanie najlepszych rolników i przetwórców – **mówił Członek Zarządu Województwa Lubelskiego Zdzisław Szwed.**

Z myślą o uhonorowaniu liderów lokalnej społeczności powstał konkurs „Nasz sołtys". Na terenie województwa lubelskiego jest **3735 sołectw**, w których sołtysi są prawdziwymi managerami małych ojczyzn i organizują życie mieszkańców wsi – pomagają w pozyskiwaniu funduszy dla lokalnej społeczności oraz tworzą perspektywy rozwoju dla regionu.

W województwie lubelskim działa **1612 kół gospodyń wiejskich**, co sprawia, że znajdujemy się na 3. miejscu w Polsce pod względem liczby KGW. Koła gospodyń wiejskich pielęgnują polską tradycję i wywierają nieoceniony wpływ na rozwój polskiej wsi. Promują dziedzictwo kulturowe, tj. kuchnię, sztukę ludową oraz tożsamość regionalną, dlatego też z myślą o nich co roku odbywa się konkurs „Kobieta Przedsiębiorcza".

Konferencja zapowiadająca nową pulę środków z Programu Rozwoju Obszarów Wiejskich

Finał Konkursu „Kobieta Gospodarna Wyjątkowa – 2022"

Podpisanie umów z Lokalnymi Grupami Działania

Ogłoszenie konkursu „Nasz sołtys"

Konferencja „Aktywizacja lokalnych społeczności na przykładzie Kół Gospodyń Wiejskich"

Dofinansowanie na realizację inwestycji samorządów w zakresie gospodarki wodno-ściekowej

Zapowiedź konkursu „Kobieta Przedsiębiorcza w stylu EKO"

Lubelskie produkty tradycyjne

Województwo Lubelskie jako lider w kraju pod względem produktów tradycyjnych umieszczonych na liście ministerialnej może pochwalić się **262 wyrobami** na Liście Produktów Tradycyjnych. A to oznacza, że Lubelskie postrzegane jest przez konsumentów i producentów jako region bogaty w tradycyjną żywność będącą częścią dziedzictwa kulturowego.

eprasa.pl 1d8cbeb433

Promujemy to, co wyjątkowe

Urząd Marszałkowski Województwa Lubelskiego aktywnie promuje nasz region w kraju i za granicą. Przez organizowanie różnorodnych wydarzeń i prowadzenie aktywnej polityki medialnej staramy się docierać do jak najszerszej grupy odbiorców.

Ogólnopolska Olimpiada Młodzieży w sportach halowych „Lubelskie 2020”

Podpisanie umowy promocji regionu podczas 79. Tour de Pologne

Ogólnopolska Olimpiada Młodzieży w sportach halowych „Lubelskie 2020”

Projekty i wydarzenia promocyjne

Jedną ze sztandarowych inicjatyw Urzędu Marszałkowskiego jest gala Ambasador Województwa Lubelskiego, która w bieżącym roku obchodzi jubileusz 25-lecia. Przedsięwzięcie wyróżnia osoby, instytucje i firmy będące wizytówką regionu. Do tej pory wręczono już ponad 80 statuetek.

Od maja 2020 r. z powodzeniem realizowany jest program „Warto być Polakiem”. Jego celem jest wspieranie przedsięwzięć budujących postawę patriotyczną. W ramach tej inicjatywy zrealizowano ponad 400 projektów, w tym m.in. widowiska: „A Testimonio Veritatis: 7 cnót według Papieża i Prymasa”, „#Pasja 2022 Ecce Homo – Oto Człowiek” czy spektakl „Zapora. Nigdy się nie poddamy!”. Zaprezentowane zostały filmy: „Ku beatyfikacji kard. Stefana Wyszyńskiego. Lubelskie doświadczenia”, „Powstaniec 1863” oraz „Pokojówka”. Urząd Marszałkowski Województwa Lubelskiego był również organizatorem obchodów 80. rocznicy upamiętnienia ofiar Akcji Reinhardt.

– Cieszy nas, że z roku na rok wzrasta liczba uczestników naszych ogólnopolskich konkursów, czyli fotograficznego i filmowego „Lubelskie. Smakuj życie!”. Pragnę dodać, że wystawy nagrodzonych zdjęć prezentowano w Parlamencie Europejskim w Brukseli i podczas obchodów Narodowego Święta Niepodległości w Watykanie – **mówi Członek Zarządu Województwa Lubelskiego Zdzisław Szwed**.

Działalność Urzędu Marszałkowskiego Województwa Lubelskiego to także wsparcie tysięcy wydarzeń m.in. sportowych, rekreacyjnych, kulturalnych, patriotycznych na Lubelszczyźnie, od tych o zasięgu ogólnopolskim po lokalne (np. Festiwal Języka Polskiego, Biegowa Triada Pamięci, Lubelski Dzień Dziecka).

Wystawa zdjęć w Parlamencie Europejskim w Brukseli

Z dumą wspieramy sport

Sport jest jedną z najefektywniejszych platform promocyjnych. Lubelskie było gospodarzem i współorganizatorem XXVI Ogólnopolskiej Olimpiady Młodzieży w sportach halowych „Lubelskie 2020”. Dzięki partnerstwu Województwa Lubelskiego w 78. i 79. edycji Tour de Pologne miliony sympatyków kolarstwa na całym świecie obejrzało transmisje telewizyjne z etapów prowadzących trasami naszego regionu. Imprezie towarzyszyły niezwykle popularne rodzinne rajdy rowerowe Tour de Lubelskie. Efektem umów podpisanych z Basketball Champions League jest promocja województwa lubelskiego w blisko 30 krajach Europy. Ekwiwalent marketingowy prezentacji logotypu „Lubelskie. Taste of life!” w trakcie relacji z tych koszykarskich rozgrywek w sezonie 2022/23 oszacowano na ok. 40 milionów zł. Od 2023 r. organizowana jest Gala Sportu honorująca wybitnych sportowców, trenerów i drużyny Lubelszczyzny. Istotne dla zawodników, od sportu szkolnego po wyczynowy, są dotacje w formie otwartych konkursów ofert, nagrody i stypendia, na które Samorząd Województwa Lubelskiego w latach 2018-2023 przeznaczył ponad 32 mln zł.

Środki finansowe kierowane były również na inne rodzaje wsparcia, np. reprezentacja Województwa Lubelskiego w piłce nożnej chłopców (U-16) uczestniczyła z powodzeniem w prestiżowym turnieju „Mayors Cup” w Las Vegas, a program „Lubelskie w Tokio 2020” wspomógł przygotowania olimpijczyków.

Polecamy turystyczne atrakcje

Do działań promujących walory turystyczne regionu należy zaliczyć prezentacje w trakcie międzynarodowych targów w kraju i za granicą. Lubelskie było obecne m.in. w Berlinie, Londynie, Rimini, Poznaniu, Szczecinie, Nadarzynie, Warszawie, Wrocławiu, Toruniu, Chorzowie, a także podczas Forum Ekonomicznego w Karpaczu. Od trzech lat organizowane jest Lubelskie Forum Turystyki – największe wydarzenie poświęcone tej branży w naszym województwie. W 2023 r. odbyło się po raz pierwszy Lubelskie Samorządowe Forum Rowerowe. Dzięki współpracy z blogerami oferta turystyczna Lubelszczyzny dotarła do ponad 4 milionów użytkowników mediów społecznościowych. W latach 2018-2023 opracowano i wydano w łącznym nakładzie ponad 540 tys. egzemplarzy wydawnictw promujących atrakcje turystyczne województwa lubelskiego – informatory, foldery, przewodniki, mapy. Od 2020 roku ukazuje się czasopismo „Lubelskie.pl” prezentujące region, w tym m.in. godne polecenia turystom miejsca na mapie Lubelszczyzny. Województwo Lubelskie wsparło blisko 170 projektów w ramach otwartych konkursów ofert na realizację zadań publicznych w zakresie turystyki i krajoznawstwa.

Z DUMĄ WSPIERAMY SPORT

Dotacje na sport od Samorządu WL w formie otwartych konkursów ofert, nagród i stypendiów ponad 32 mln zł

Gala Ambasadora Województwa Lubelskiego w 2023 roku

Film „Powstaniec 1863” dofinansowany z programu „Warto być Polakiem”

Gala Ambasadora Województwa Lubelskiego w 2024 roku

Lubelskie Forum Turystyki

Gala Sportu 2024 - wyróżnienie najlepszych sportowców za 2023 rok

eprasa.pl 1d8cbeb433

Inwestycja w edukację i kulturę to dobrze ulokowane środki

W mijającej kadencji Zarząd Województwa Lubelskiego wspierał twórców kultury w różnorodnych obszarach ich aktywności – były to sceny amatorskie i profesjonalne, rozwój edukacyjny oraz artystyczny uczniów i studentów. Realizacja długo oczekiwanych inwestycji wzbogaciła ofertę instytucji kultury województwa lubelskiego, a zmiany organizacyjne i zainicjowanie wspólnego prowadzenia z resortowymi ministerstwami wzmocniły ich potencjał.

Wręczenie stypendiów studenckich

Programy stypendialne

Ponad **26 mln zł** na programy stypendialne Marszałka Województwa „Lubelskie wspiera uzdolnionych" oraz „Lubelska kuźnia talentów" dla **7614** uczniów i studentów z lubelskiego

W różnorodnych formach doskonalenia zawodowego, oferowanych przez Lubelskie Samorządowe Centrum Doskonalenia Nauczycieli w Lublinie, uczestniczyło **138 tys.** osób

877 stypendiów z zakresu twórczości artystycznej, upowszechniania kultury i opieki nad zabytkami na łączną kwotę ponad **1 mln zł**

321 nagród kulturalnych dla artystów i animatorów kultury o łącznej wartości ponad **780 tys. zł**

Dotacje na **379** zadań z Programu współpracy z organizacjami prowadzącymi działalność pożytku publicznego na ponad **2,6 mln zł**

1818 uczestników w ramach projektu szkoleniowego „Nauka języka polskiego" dla osób przybywających do naszego regionu w wyniku agresji Rosji na Ukrainę

Poprawa infrastruktury

W jednostkach oświatowych inwestycje za niemal **6,3 mln zł** objęły m.in. dostosowanie do potrzeb osób z niepełnosprawnościami i termomodernizację. W ramach inwestycji w instytucjach kultury sfinalizowano remont konserwatorski i modernizację ekspozycji w wybranych, zabytkowych obiektach Muzeum Nadwiślańskiego w Kazimierzu Dolnym oraz przebudowę, rewitalizację i konserwację budynków zespołu pałacowo-parkowego w Muzeum Zamoyskich w Kozłówce. Środki na te cele – łącznie prawie **62 mln zł** – pochodziły z funduszy europejskich oraz budżetu województwa.

– Rozpoczęły się przygotowania do remontu jednego z najstarszych budynków teatralnych w kraju, czyli Teatru im. Juliusza Osterwy w Lublinie. Przed nami modernizacja, ucyfrowienie obiektu oraz poprawa efektywności energetycznej. Łączna wartość projektu to aż **91 mln zł** – mówi Członek Zarządu Województwa Lubelskiego Bartłomiej Bałaban.

W wielu innych instytucjach kultury, dla których organizatorem jest Województwo Lubelskie, przeprowadzono inwestycje służące poprawie ich funkcjonalności czy zabezpieczeniu przed degradacją obiektów (w tym zabytkowych) na kwotę ponad **10,6 mln zł**.

Muzeum Narodowe w Lublinie

Muzeum Lubelskie w Lublinie zostało przekształcone w Muzeum Narodowe. Minister kultury prof. Piotr Gliński oraz marszałek Jarosław Stawiarski podpisali 29 września 2020 r. umowę w sprawie połączenia Muzeum Lubelskiego w Lublinie z Muzeum Narodowym w Lublinie.

Powstała również zupełnie nowa instytucja – Muzeum Badań Polarnych w Puławach. To pierwsze w skali kraju muzeum dokumentuje udział polskich polarników w wyprawach badawczych. Ministerstwo Kultury i Dziedzictwa Narodowego, doceniając unikatowość oferty kulturalnej, wyraziło zgodę na wspólne prowadzenie i finansowanie Muzeum Badań Polarnych oraz Teatru im. J. Osterwy w Lublinie.

Muzeum Narodowe w Lublinie

przekazanie instytucji Ministrowi Kultury i Dziedzictwa Narodowego

Efekt:

wzbogacenie zbiorów oraz oferty kulturalnej Muzeum

poszerzenie programów naukowych, badawczych, dokumentacyjnych i wydawniczych.

Od 1 stycznia 2021 r. jedynym organizatorem Muzeum Narodowego w Lublinie stał się Minister Kultury, Dziedzictwa Narodowego i Sportu

Warto zauważyć włączenie działu „Zbiory specjalne" (w skład którego wchodzą m.in. rękopisy i starodruki) Wojewódzkiej Biblioteki Publicznej im. H. Łopacińskiego w Lublinie do Narodowego Zasobu Bibliotecznego. Trzeba też podkreślić zmianę nazwy Teatru Muzycznego w Lublinie, który stał się Operą Lubelską. Nowa nazwa najlepiej charakteryzuje wytyczoną dla instytucji drogę artystyczną.

Teatr im. J. Osterwy w Lublinie

Remont teatru po 140 latach istnienia

2 projekty o łącznej kwocie **19,7 mln euro**

zakończenie prac – koniec 2024 r.

prace budowlane – od 2025 do 2027 r.

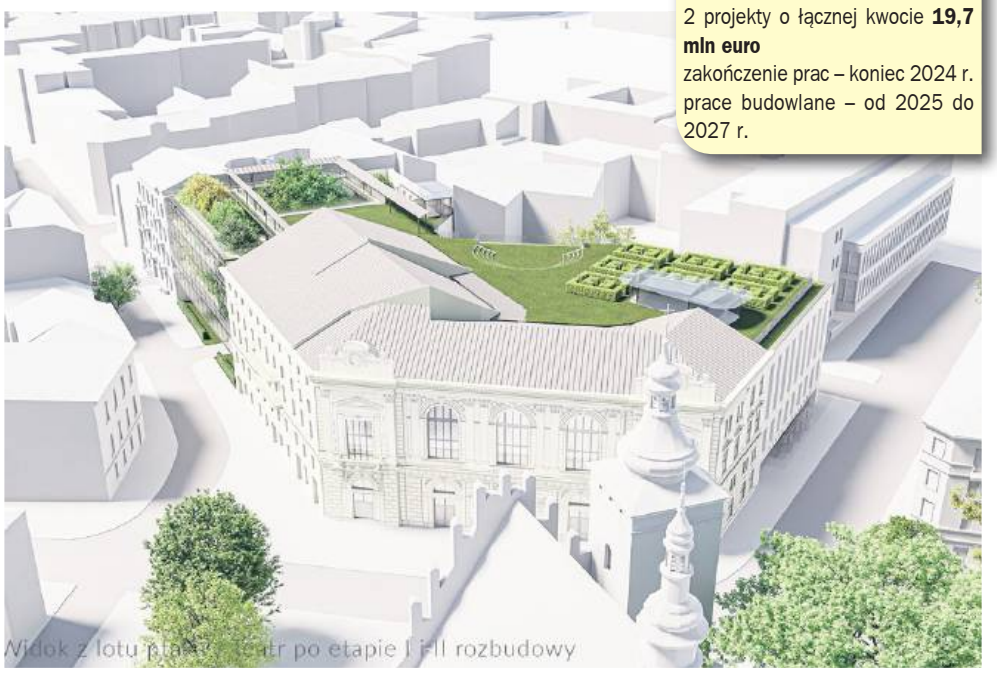

Wizualizacja zwycięskiego projektu na modernizację Teatru im. Juliusza Osterwy

Obchody 80. rocznicy Akcji „Reinhardt" na terenie Lubelszczyzny

Obchody – będące inicjatywą podjętą przez Urząd Marszałkowski Województwa Lubelskiego w związku z 80. rocznicą Akcji „Reinhardt" – zaplanowano od marca 2022 r. do listopada 2023 r. w Lublinie oraz we wszystkich powiatach, które przed wojną zamieszkiwała społeczność żydowska.

W dniach 16-17 marca 2022 r. odbyły się uroczystości upamiętniające 80. rocznicę rozpoczęcia Akcji „Reinhardt", czyli masowego mordu ludności pochodzenia żydowskiego, dokonanej przez Niemców w latach 1942-1943 na terytorium okupowanej Polski. W wydarzeniu wzięli udział ambasadorowie, przedstawiciele władz centralnych i lokalnych społeczności oraz młodzież.

W ramach przybliżania historii lubelskich Żydów zorganizowano szereg spotkań o charakterze edukacyjnym z młodzieżą szkolną we wszystkich powiatach województwa lubelskiego, m.in. uroczyste obchody, projekcje filmów, debaty czy akcje sprzątania zaniedbanych cmentarzy żydowskich.

We wrześniu 2023 r. miała miejsce uroczystość z udziałem przedstawicieli Ambasady Izraela w Polsce i Naczelnego Rabina Polski upamiętniająca mord dokonany na ludności Serokomli i okolic. W październiku 2023 r. odbyło się odsłonięcie pomnika ku czci pomordowanych Żydów przez Niemców (1500 osób) z dwóch szpitali żydowskich w Lublinie w Lasach Kozłowieckich. Była to jedna z największych zbrodni dokonana poza obozami zagłady. Realizowany jest reportaż „Pamięć jest naszym obowiązkiem" ukazujący włączanie się miejscowych społeczności do upamiętnień żydowskich sąsiadów.

Stypendystka Marszałka Województwa Lubelskiego Zuzanna Budzyńska z tytułem Młody Promotor Polski

Odsłonięcie pomnika w Lasach Kozłowieckich upamiętniającego egzekucję Żydów

eprasa.pl 1d8cbeb433

TVP 1

6.30 Audycje Komitetów Wyborczych
7.00 Projekt. Nadzieja – Wielki Piątek
7.30 Agape Blisko Ciebie
8.00 Wydział kryminalny Kitzbühel (40) – serial
8.50 Dziesięcioro przykazań, cz. 1 – dramat, USA
11.05 Wielki Tydzień – Droga Krzyżowa.
11.35 Okrasa łamie przepisy – Kuchnia Polesia
12.10 Agrobiznes
12.35 Rok w ogrodzie Extra
12.50 Dzikie konie. Opowieść z Puszty – film dok.
14.00 Złoty chłopak (149) – serial
15.00 Trędowata – melodramat
16.45 Audycje Komitetów Wyborczych
17.00 Teleexpress,Pogoda
17.25 Na zawsze w moim sercu – film obyczajowy, USA
19.00 Jeden z dziesięciu – teleturniej
19.30 Program informacyjny 19.30
19.55 Gość 19.30
20.05 Pogoda, Sport
20.20 Będziemy mieszkać razem (4) – serial
21.05 Uroczysta Droga Krzyżowa z udziałem papieża Franciszka
22.35 Ben Hur – dramat historyczny, USA, reż. Timur Bekmambetov, wyk. Jack Huston, Toby Kebbell, Rodrigo Santoro, Nozanin Boniadi (HIT)
0.50 Matylda (3) – serial
1.50 Cristiada – dramat historyczny
4.15 Benedykt XVI. Papież Emeryt
5.10 Zakończenie dnia

TVP 2

5.10 M jak miłość (1545) – serial
6.00 Audycje Komitetów Wyborczych
6.20 Anna Dymna – spotkajmy się
6.55 Na sygnale (550) – serial
7.30 Pytanie na śniadanie
11.15 Operacja zdrowie
11.50 Barwy szczęścia (2971) – serial
12.30 Koło fortuny – teleturniej
13.15 Akacjowa 38 (312) – serial
14.05 Va Banque (744) – teleturniej
14.30 Przepis dnia
14.40 Audycje Komitetów Wyborczych
15.05 Górscy ratownicy (147) – serial
16.00 Koło fortuny – teleturniej
16.35 Familiada – teleturniej
17.05 Wielkopiątkowe nabożeństwo luterańskie w Świdnicy
18.10 Va Banque (745) – teleturniej
18.40 Akacjowa 38 (343) – serial
19.25 Barwy szczęścia (2971) – serial
19.50 Przepis dnia
20.00 Barwy szczęścia (2972) – serial
20.40 Usłane różami – film fabularny, Francja, reż. Pierre Pinaud, wyk. Catherine Frot, Manel Foulgoc (HIT)
22.30 Panorama
23.10 Światło między oceanami – dramat, Nowa Zelandia, Wielka Brytania, USA, reż. Derek Cianfrance, wyk. Alicia Vikander, Michael Fassbender, Rachel Weisz, Jack Thompson
1.35 Złodziej w hotelu – film fabularny, USA, reż. Alfred Hitchcock, wyk. Cary Grant, Grace Kelly, John Williams
3.25 Siła przetrwania – dramat, USA, reż. Scott Waugh

POLSAT

6.00 Nowy dzień z Polsat News
8.40 Malanowski i Partnerzy
9.40 Sekrety rodziny
10.40 Dlaczego ja?
11.40 Gliniarze
12.50 Wydarzenia
13.20 Interwencja
13.40 Trudne sprawy
14.40 Dlaczego ja?
15.50 Wydarzenia, Pogoda
16.15 Interwencja
16.30 Na ratunek 112
17.00 Gliniarze
18.00 Pierwsza miłość
18.50 Wydarzenia, Sport, Pogoda
19.25 Gość Wydarzeń
20.05 Pasja. Misterium Męki Pańskiej w Kalwarii Zebrzydowskiej

20.55 Prawdziwe kłamstwa – komedia sensacyjna, USA 1994, reż. James Cameron, wyk. Schwarzenegger Arnold, Jamie Lee Curtis, Arnold Tom, Bill Paxton, Carrere Tia (HIT)
0.05 Battleship: Bitwa o Ziemię – film sci - fi, USA, Japonia, 2012, reż. Peter Berg, wyk. Taylor Kitsch, Alexander Skarsgard, Rihanna, Brooklyn Decker
3.00 Świat według Kiepskich (99)
3.30 Nasz nowy dom

TVN

5.35 Uwaga!
5.50 Ukryta prawda
6.50 Kuchenne rewolucje
7.45 Dzień Dobry TVN
11.30 Kuchenne rewolucje
12.35 Ukryta prawda
14.40 Szpital – program obyczajowy
15.45 Doradca smaku
15.50 Kuchenne rewolucje
16.55 Ukryta prawda
18.00 Detektywi - serial
19.00 Fakty, Sport, Pogoda
19.50 Uwaga!

20.00 Johnny – film biograficzny, Polska 2022, reż. Daniel Jaroszek, wyk. Dawid Ogrodnik, Piotr Trojan, Magdalena Czerwińska, Anna Dymna, Maria Pakulnis, Witold Dębicki (HIT)
22.35 Noe: Wybrany przez Boga – film przygodowy, USA 2014, reż. Darren Aronofsky, wyk. Russell Crowe, Jennifer Connelly, Ray Winstone, Anthony Hopkins, Emma Watson, Logan Lerman, Douglas Booth, Nick Nolte
1.30 Autentyczni
2.15 Dowody zbrodni – serial
3.10 Szpital – program obyczajowy
4.00 Uwaga!
4.15 Nauka jazdy
4.40 Recepta na stary dom

SUPER POLSAT

6.00 SuperLudzie **6.30** Na ratunek 112 **7.00** Na ratunek 112 **8.30** Hell's Kitchen - Piekielna Kuchnia **10.00** Wydarzenia 24 **10.30** Nasz nowy dom **11.30** Dagmara szuka męża **12.30** Podcast Olimpijski **13.00** Świat według Kiepskich **13.45** Z klimatem i z pasją **14.15** Hell's Kitchen - Piekielna Kuchnia **15.50** Wydarzenia **16.10** Więcej wydarzeń **16.20** Gość Wydarzeń 24 **16.50** Nasz nowy dom **17.50** Świat według Kiepskich **20.00** Bumblebee - film sci - fi **22.20** Zakładnik z Wall Street - film kryminalny **0.30** Polacy za granicą **1.30** Backdoor - wyjście awaryjne **2.00** Świat według Kiepskich **4.00** Nasz nowy dom

TVP SPORT

6.05 Odliczanie do EURO **8.05** Droga do EURO **8.45** Jan Mulak - reportaż **9.15** Kolarstwo torowe - ME, Apeldoorn **11.35** Skoki Narciarskie - MŚ w lotach, Bad Mitterndorf, Kulm 2024 - podsumowanie **13.30** Hokej na lodzie - Kwalifikacje do IO 2026, Sosnowiec **15.05** Jeździectwo - Cavaliada Sopot **16.45** Jeździectwo - Cavaliada Kraków - HPP WKKW - relacja **17.50** Lekkoatletyka - Halowe MŚ Glasgow - podsumowanie **20.25** Jeździectwo - Cavaliada Kraków - konkurs Grand Prix - relacja **22.00** Sportowy Wieczór **22.45** reTransmisja **23.50** reTransmisja **0.55** Odliczanie do EURO

TTV

5.25 Detektywi. Na zlecenie **6.00** Express **6.15** Dobra robota **6.45** Ukryta prawda **7.45** Szpital - program obyczajowy **9.45** Kartoteka **10.45** Zakup w ciemno **11.40** Damy i wieśniaczki. Ukraina **12.45** Królowe życia - serial **13.30** Życie na kredycie **14.40** Gogglebox. Przed telewizorem **16.05** Zakup w ciemno **17.10** Rzeczy, których nie nauczył mnie ojciec **17.45** Express **18.00** Sport **18.05** Kanapowczynie **19.05** Życie na kredycie **19.45** Express **20.05** Życie na kredycie **20.40** Gogglebox. Przed telewizorem **21.45** Express **22.05** Diabelnie boskie - serial **22.30** Diabelnie boskie - serial **23.00** 99 - Gra o wszystko.

STOPKLATKA

6.00 Skarby z odzysku **6.55** Kabaretowe hity **7.55** Wojciech Cejrowski. Kura - film dok. **8.40** C.K. Dezerterzy - komedia **11.55** Katastrofy w przestworzach **15.50** Arka Noego - film przygodowy **17.50** Tajemnice piramid - film dok. **20.00** Rebeliant - film akcji, USA **23.00** Zbaw nas ode złego - horror

TV 4

12.00 Policjantki i Policjanci **13.00** Gliniarze **14.00** Na ratunek 112 **15.00** Pomóżmi **16.00** Policjantki i Policjanci **18.00** Łowcy Skarbów **19.00** Policjantki i Policjanci **20.00** Sprawiedliwi - Wydział Kryminalny **21.00** Pamiętniki z wakacji **22.00** Love Island. Wyspa miłości **23.05** Sprawiedliwi - Wydział Kryminalny

Piątek, 29.03

TVN 7

5.00 Szkoła – program obyczajowy
6.55 Szpital – program obyczajowy
7.55 Ukryta prawda
8.55 Ukryta prawda
10.00 Ukryta prawda
11.00 Detektywi - serial
12.00 W - 11 Wydział Śledczy
12.45 Szpital – program obyczajowy
13.50 Sąd rodzinny
14.50 Sędzia Anna Maria Wesołowska
16.55 Zapisane w gwiazdach
17.55 Szpital – program obyczajowy
18.55 Ukryta prawda
20.00 List w butelce – film obyczajowy, USA 1999, reż. Luis Mandoki, wyk. Kevin Costner, Robin Wright Penn, Paul Newman, John Savage, Illeanna Douglas, Robbie Coltrane (HIT)
22.50 Ciekawy przypadek Benjamina Buttona – film obyczajowy, USA 2008, reż. David Fincher, wyk. Brad Pitt, Cate Blanchett, Julia Ormond, Elias Koteas, Tilda Swinton
2.15 Hotel Paradise
3.15 Medium z Long Island
3.45 Mieszkając z duchem

TV PULS

6.00 Gliniarz i prokurator – serial
8.00 Kobra – oddział specjalny – serial
10.00 Zbuntowany anioł – serial
12.00 Miasteczka. Nie ufaj nikomu – serial
13.00 Lombard: Życie pod zastaw
16.00 Miasteczka. Nie ufaj nikomu – serial
18.00 Lombard: Życie pod zastaw
20.00 Zawrotna prędkość – film sensacyjny, Francja 2017, reż. Antonio Negret, wyk. Ana de Armas, Freddie Thorp, Scott Eastwood, Simon Abkarian (HIT)
21.55 Kryptonim Banshee – thriller, USA 2022, reż. Jon Keeyes, wyk. Antonio Banderas, Catherine Davis, Jaime King, Tommy Flanagan
23.50 Brudna sprawiedliwość – film sensacyjny, USA 2022, reż. Edward Drake, wyk. Bruce Willis, Devon Sawa, Luke Wilson, Sufe Bradshaw
1.55 Menu na miarę
2.30 Dyżur
2.55 Menu na miarę
3.20 Dyżur

TRWAM

14.00 W męce Mojej szukaj siły i światła **14.30** Drzwi do lasu **14.55** Słowo życia **15.00** Koronka do Bożego Miłosierdzia **15.20** Mocni w Wierze **15.50** Ma się rozumieć **16.00** Informacje dnia **16.10** Siódmy Sakrament **16.40** Prosto o gospodarce **17.00** Liturgia Męki Pańskiej **18.50** Święty na każdy dzień **19.00** Gorzkie żale **19.55** Słowo życia **20.00** Informacje dnia **20.20** Różaniec **20.50** Myśląc Ojczyzna **21.00** Serce i oblicze Boga **21.15** Nabożeństwo Drogi Krzyżowej **22.35** Muzyczne chwile **22.45** Przegląd Katolickiego Tygodnika "Niedziela" **22.50** 7 Kościołów Apokalipsy **23.20** Święty na każdy dzień **23.25** Regał

TVP 1

7.00 Projekt. Nadzieja – Wielka Sobota
7.40 Rok w ogrodzie
8.05 Rok w ogrodzie Extra
8.20 Pełnosprawni – magazyn
8.50 Dziesięcioro przykazań, cz. 2 – dramat, USA
10.35 Wojtyłowie. Drogi do świętości – film dok.
11.45 Vera Cruz – western, USA, reż. Robert Aldrich, wyk. Gary Cooper, Burt Lancaster
13.25 Okrasa łamie przepisy
14.00 Był sobie pies – film obyczajowy, USA, reż. Lasse Hallström
15.50 Sanatorium miłości s.VI – sezon 6 (3) – reality show
16.45 Audycje Komitetów Wyborczych
17.00 Teleexpress, Pogoda
17.35 Cudowny chłopak – film obyczajowy, Hongkong, USA
19.30 Program informacyjny 19.30
19.50 Gość 19.30
20.00 Orędzie Abpa Stanisława Gądeckiego na Wielkanoc
20.10 Pogoda, Sport
20.25 Komisarz Alex (255) – Twoja szansa – serial
21.25 Syn Boży – film fabularny, USA, reż. Christopher Spenceer, Christopher Spencer, wyk. Diogo Morgado, Roma Downey (HIT)
23.55 Emma – film kostiumowy, USA, Wielka Brytania, reż. Douglas McGrath, wyk. Gwyneth Paltrow, James Cosmo
3.00 Reguła milczenia – dramat, USA, reż. Robert Redford, wyk. Robert Redford, Shia LaBeouf
5.00 Zakończenie dnia

TVP 2

5.05 Barwy szczęścia (2971 – 2972) – serial
6.05 Audycje Komitetów Wyborczych
6.25 M jak miłość (1792) – serial
7.30 Pytanie na śniadanie
11.30 Mayerling – dramat, Wielka Brytania, Francja, reż. Terence Young, wyk. Omar Sharif, Catherine Deneuve, James Mason, Ava Gardner
14.00 Familiada – teleturniej
14.35 Koło fortuny – teleturniej
15.15 Szansa na sukces. Opole 2024 – Patrycja Markowska
16.20 Na dobre i na złe (915) – serial
17.15 Audycje Komitetów Wyborczych
17.30 Słowo na niedzielę
17.45 Wierzę w Ciebie – dramat, USA, reż. Andrew Erwin, Jon Erwin, wyk. K. J. Apa, Britt Robertson, Nathan Parsons, Gary Sinise
20.00 The Voice Kids s. VII – Przesłuchania w ciemno
22.20 Panorama
22.55 Uczciwy złodziej – film fabularny, USA, reż. Mark Williams, wyk. Devon Diep, Liam Neeson, Jai Courtney, Kate Walsh (HIT)
0.40 Sisi, cz. 1 – film kostiumowy, Niemcy, Włochy, Austria, reż. Xaver Schwarzenberger, wyk. Cristiana Capotondi, Martina Gedeck
3.25 Casino Royale – film sensacyjny, USA, reż. Martin Campbell, wyk. Daniel Craig, Eva Green, Mads Mikkelsen, Judi Dench, Jeffrey Wright

POLSAT

6.00 Nowy dzień z Polsat News
7.45 O psie, który wrócił do domu – film familijny, Chiny
9.50 Ewa gotuje
10.20 Nasz nowy dom
11.25 Jumanji – film przygodowy, USA, 1995, reż. Joe Johnston, wyk. Robin Williams, Kirsten Dunst, Bradley Pierce, Bonnie Hunt
13.40 Piotruś Królik – film familijny, USA, Australia, 2018, reż. Will Gluck, wyk. Domhnall Gleeson, Rose Byrne, Sam Neill
15.45 Forrest Gump – komediodramat, USA, 1994, reż. Robert Zemeckis, wyk. Tom Hanks, Robin Wright, Gary Sinise, Mykelti Williamson
18.50 Wydarzenia, Sport, Pogoda
19.15 Prezydenci i Premierzy
20.05 Epoka lodowcowa 2: Odwilż – film anim.

22.00 Hancock – film fantasy, USA, 2008, reż. Peter Berg, wyk. Will Smith, Charlize Theron, Jason Bateman, Jae Head (HIT)
0.00 Maska Zorro – film przygodowy, USA, 1998, reż. Martin Campbell, wyk. Antonio Banderas, Anthony Hopkins, Catherine Zeta - Jones, Stuart Wilson
4.00 Świat według Kiepskich

TVN

5.35 Uwaga!
5.50 Bitwa o gości
6.50 Kuchenne rewolucje – program kulinarno - rozrywkowy
7.45 Dzień Dobry TVN – magazyn
11.30 Na Wspólnej Omnibus – serial
13.25 The Traitors. Zdrajcy
15.05 Niezwykłe Stany Prokopa
15.40 Idealny facet – komediodramat, USA 2005
17.55 Kuchenne rewolucje – program kulinarno - rozrywkowy
19.00 Fakty, Sport, Pogoda
19.45 Uwaga!
20.00 Mam talent

21.45 1800 gramów – film obyczajowy, Polska 2019, reż. Marcin Głowacki, wyk. Magdalena Różczka, Piotr Głowacki, Maciej Zakościelny, Danuta Stenka, Wojciech Mecwaldowski (HIT)
23.50 Uwierz w ducha – film fantasy, USA 1990, reż. Jerry Zucker, wyk. Patrick Swayze, Demi Moore, Whoopi Goldberg, Tony Goldwyn, Stanley Lawrence
2.30 Rzeczy, których nie nauczyła mnie matka
3.00 Szpital – program obyczajowy
3.55 Uwaga!
4.15 Nauka jazdy
4.40 Recepta na stary dom

SUPER POLSAT

6.00 SuperLudzie **6.30** Podcast Olimpijski **7.05** Wszyscy razem, śladem Blue! **8.05** Koralowy obóz **8.35** SpongeBob Kanciastoporty **9.35** Harmidom **12.00** Świat według Kiepskich **13.55** Sołtysi **14.55** 50 pierwszych randek - komedia romantyczna **17.05** Oficer Blart - komedia sensacyjna **19.00** Świat według Kiepskich **20.05** Spider - Man: Homecoming - film sci - fi, USA, 2017, reż. Jon Watts, wyk. Tom Holland, Michael Keaton, Robert Downey Jr, Marisa Tomei **22.50** Terminator: Ocalenie - thriller sci - fi **1.10** Surogaci - thriller sci - fi **4.00** Nasz nowy dom **5.00** Na ratunek 112 **5.30** Na ratunek 112

TVP SPORT

6.30 Lekkoatletyka - Halowe MŚ Glasgow **8.40** 100 lat na dworze królowej - film dok. **9.50** Żużel - Kryterium Asów 2024, Bydgoszcz **11.45** Droga do szczęścia - film dok. **12.40** Lekkoatletyka - MŚ w biegach przełajowych **14.25** Piłka nożna - 2. liga: Chojniczanka 1930 Chojnice - KKS 1925 Kalisz **16.40** Piłka nożna - Fogo Futsal Ekstraklasa: We - Met Kamienica Królewska - Piast Gliwice **18.45** Droga do EURO **19.20** Piotr Małachowski - Człowiek z Diamentu **20.30** Siatkówka kobiet - Kwalifikacje olimpijskie, Łódź **22.15** Sportowy Wieczór **22.55** Legendy KSW (5) **1.10** Boks - Gala KnockOut Boxing Night 27

TTV

5.05 Gogglebox. Przed telewizorem **5.40** Królowe życia. Pielgrzymka **6.30** Express **6.50** Życie na kredycie **7.50** DeFacto **8.15** DeFacto **8.45** Gogglebox. Przed telewizorem **9.45** Express **10.05** Gogglebox. Przed telewizorem **11.05** Dobra robota **11.40** Zakup w ciemno **13.40** Back to school. Prawdziwy egzamin **14.40** 99 - Gra o wszystko. VIP **15.45** Express **16.05** Gogglebox. Przed telewizorem **17.10** DeFacto **17.45** Express **18.05** Dobra robota **18.45** Zakup w ciemno **19.45** Express **20.00** Zakup w ciemno **21.00** Gogglebox. Przed telewizorem **22.00** 99 - Gra o wszystko. VIP **23.05** Gogglebox. Przed telewizorem **1.05** Diabelnie boskie

STOPKLATKA

6.00 Przygody Merlina - serial **7.00** Komisarz Rex - serial **10.00** Hudson i Rex - serial **12.00** Hawaje 5 - 0 - serial **13.00** Czterej pancerni i pies cz. 7 - serial **14.55** Janosik - film przygodowy **17.45** Dama za burtą - komedia romantyczna **20.00** Głośne hity: Mumia - film fantasy **22.35** Fuks - komedia

TV 4

6.00 Galileo **9.05** Prezent Nocnej Furii - film anim. **9.30** Ciągnie świnki do... wilkołaka - film anim. **9.40** Bliźniacy - komedia **13.50** Mission: Impossible 2 - film sensacyjny **16.30** Granice wytrzymałości - film przygodowy **19.00** Robin Hood: książę złodziei - film przygodowy **22.00** Ciche miejsce - horror

TV6

9.40 Pierwszy lot - film anim. **9.50** Emotki. Film - film anim. **11.40** Dziś 13, jutro 30 - komedia **13.40** Nasza niania jest agentem - komedia **15.40** Czasy ostateczne: Pozostawieni - film sci - fi **17.55** Ghost Rider 2 - film fantasy **20.00** Kryminalne zagadki Miami **22.55** Dwóch gniewnych ludzi - komediodramat

Sobota, 30.03

TVN 7

5.00 Szkoła – program obyczajowy
6.00 90 Day Fiance. The Other Way
7.00 Bugs Bunny Builders – anim.
7.30 King Kong – film przygodowy
11.35 Ukryta prawda
14.45 Detektywi – program
15.45 Charlie i fabryka czekolady – film przygodowy, USA
18.20 Madagaskar – komedia, USA 2005, reż. Eric Darnell
20.00 Ocean's – film sensacyjny, USA 2018, reż. Gary Ross, wyk. Sandra Bullock, Cate Blanchett, Anne Hathaway, Mindy Kaling, Sarah Paulson, Awkwafina, Rihanna, Richard Armitage (HIT)
22.25 Legion samobójców – film sensacyjny, USA 2016, reż. David Ayer, wyk. Will Smith, Jared Leto, Margot Robbie, Viola Davis, Ben Affleck
0.55 Nieuchwytny – film sensacyjny, USA 1996, reż. John Gray, wyk. Steven Seagal, Keenen Ivory Wayans, Bob Gunton, Brian Cox, John M. Jackson, Michelle Johnson
3.00 Medium z Long Island
3.35 Mieszkając z duchem

TV PULS

6.00 Taki jest świat
7.00 Miasteczka. Nie ufaj nikomu – serial
11.00 Lombard: Życie pod zastaw
15.55 Złote dziecko – komedia, USA 1986, reż. Michael Ritchie, wyk. Charles Dance, Charlotte Lewis, Eddie Murphy, J. L. Reate
17.50 Asterix i Obelix kontra Cezar – komedia, Francja, Niemcy, Włochy 1999, reż. Claude Zidi, wyk. Christian Clavier, Gérard Depardieu, Roberto Benigni, Laetitia Casta
20.00 Eskorta – film sensacyjny, USA 2018, reż. Peter Berg, wyk. Iko Uwais, John Malkovich, Lauren Cohan, Mark Wahlberg (HIT)
22.00 John Wick 3 – film sensacyjny, USA 2019, reż. Chad Stahelski, wyk. Halle Berry, Ian McShane, Keanu Reeves, Laurence Fishburne
0.40 Pitbull. Nowe porządki – film sensacyjny, Polska 2016, reż. Patryk Vega, wyk. Andrzej Grabowski, Bogusław Linda, Maja Ostaszewska, Piotr Stramowski
4.00 Menu na miarę

TRWAM

13.20 Ocalić od zapomnienia **13.30** Koncert pasyjny **14.40** Przegląd Katolickiego Tygodnika "Niedziela" **14.45** Jak wygrać małżeństwo? **15.00** Kobiety przy Grobie **15.30** Wierzę w Boga **15.50** Muzyczne chwile **16.00** Informacje dnia **16.10** Historia PL **17.00** Z Parlamentu Europejskiego **17.30** Nowa Ewangelizacja **17.55** Poczet Wielkich Polaków **18.00** Anioł Pański **18.05** Informacje dnia **18.15** Pasja **19.00** Być dobrym jak chleb **19.25** Święty na każdy dzień **19.30** Wigilia Paschalna **22.00** 7 Kościołów Apokalipsy **22.30** U źródeł Wielkanocy **23.05** Odpowiedzialni za Kościół **23.30** Od miłości do wieczności

eprasa.pl 1d8cbeb433

TVP 1

7.00 Transmisja Mszy Świętej
8.00 Tydzień
8.35 List. Przesłanie dla Ziemi
9.55 Msza Święta Zmartwychwstania Pańskiego i błogosławieństwo Urbi et Orbi
12.35 Wielki Tydzień - Wielkanoc
13.10 Poszukiwany, poszukiwana - komedia, reż. Stanisław Bareja,
14.50 Był sobie pies 2 - komedia, USA, reż. Gail Mancuso,
16.45 Audycje Komitetów Wyborczych
17.00 Teleexpress, Pogoda
17.35 Komisarz Alex (255) - Twoja szansa - serial
18.40 Jaka to melodia?
19.30 Program informacyjny 19.30
19.50 Gość 19.30
20.05 Pogoda, Sport
20.20 Matylda (4) - serial
21.20 Rolnik szuka żony seria 11 - reality show
22.30 Dzień dobry, kocham cię HIT - komedia romantyczna, reż. Ryszard Zatorski, wyk. Barbara Kurdej - Szatan, Aleksy Komorowski, Paweł Domagała, Olga Bołądź, Weronika Książkiewicz, Łukasz Garlick
0.10 Syn Boży - film fabularny, USA, reż. Christopher Spencer, Christopher Spencer, wyk. Diogo Morgado, Roma Downey
2.45 Cudowny chłopak - film obyczajowy, Hongkong, USA, reż. Stephen Chbosky, wyk. Julia Roberts, Owen Wilson, Jacob Trembley
4.50 Jaka to melodia?

POLSAT

6.00 Nowy dzień z Polsat News
7.35 Rio - film anim.
9.35 Piotruś Królik - film familijny, USA, Australia, 2018
11.35 Epoka lodowcowa 2: Odwilż - film anim.
13.20 Ninja Warrior Polska
15.20 Miłość do kwadratu - komedia romantyczna, Polska, 2021
17.40 Nasz nowy dom
18.50 Wydarzenia, Sport, Pogoda
19.30 Państwo w Państwie
20.00 Dancing with the Stars. Taniec z Gwiazdami
22.10 Planeta Singli. Osiem historii

23.20 Poranek kojota - komedia, Polska, 2001, reż. Olaf Lubaszenko, wyk. Maciej Stuhr, Karolina Rosińska, Michał Milowicz, Janusz Józefowicz - Kuba, jest rysownikiem komiksów. To chłopak uczciwy, lojalny, ceniący przyjaźń, gotowy zaryzykować wszystko dla uczucia, które niespodziewanie pojawia się w jego życiu. HIT
1.40 Hancock - film fantasy, USA, 2008, reż. Peter Berg, wyk. Will Smith, Charlize Theron, Jason Bateman, Jae Head
3.35 Świat według Kiepskich
4.45 Disco Gramy

SUPER POLSAT

6.00 Małe Wielkie Marzenia **7.05** Wszyscy razem, śladem Blue! **8.05** Koralowy obóz **8.35** SpongeBob Kanciastoporty **9.35** Harmidom **10.05** #JesteśmyDlaDzieci **10.35** Księga smoków - film anim. **11.00** Pierwsza gwiazdka - film anim. **12.50** Artur ratuje Gwiazdkę - film anim. **14.55** Spider - Man: Homecoming - film sci - fi **17.45** Bumblebee - film sci - fi **20.05** Surogaci - thriller sci - fi, USA, 2009, reż. Jonathan Mostow, wyk. Bruce Willis, Radha Mitchell, Rosamund Pike, Boris Kodjoe **21.55** Turysta - thriller **0.00** Dagmara szuka męża **1.00** Backdoor - wyjście awaryjne **2.00** Świat według Kiepskich

STOPKLATKA

6.00 Kabaretowe hity **6.30** Biblijne tajemnice - serial **8.25** Wojciech Cejrowski. Kura - film dok. **9.10** Znachor - melodramat **12.00** Silverado - dramat **14.50** Działa Navarony - dramat kryminalny **18.00** Hudson Hawk - film przygodowy **20.00** Bogowie Egiptu - dramat **22.40** Szybcy i martwi - film akcji

TVP 2

5.45 Opowieść o Zbawicielu, cz. 1 - serial
7.25 Audycje Komitetów Wyborczych
7.35 Orędzie Abpa Stanisława Gądeckiego na Wielkanoc
7.50 Chłopiec z burzy - film obyczajowy, Australia
9.40 Złodziej w hotelu - film fabularny, USA
11.35 The Voice Kids s. VII - Przesłuchania w ciemno
14.00 Familiada - teleturniej
14.35 Koło fortuny - teleturniej
15.15 Szansa na sukces. Opole 2024 - Jerzy Połomski
16.15 Tak to leciało! - teleturniej
17.15 Audycje Komitetów Wyborczych
17.45 Sisi, cz. 1 - film kostiumowy, Niemcy, Włochy
19.45 Przepis dnia
20.00 Casino Royale - film sensacyjny, USA, reż. Martin Campbell, wyk. Daniel Craig, Eva Green, Mads Mikkelsen, Judi Dench, Jeffrey Wright HIT
22.30 Panorama
23.10 Dla niej wszystko - thriller, USA, reż. Paul Higgis, wyk. Russell Crowe, Elizabeth Banks, Brian Dennehy
1.30 Sisi, cz. 2 - film kostiumowy, Niemcy, Włochy
3.15 Skyfall - film sensacyjny, Wielka Brytania, USA, reż. Sam Mendes, wyk. Daniel Craig, Judi Dench, Javier Bardem, Ralph Fiennes
5.30 Zakończenie dnia

TVN

5.45 Uwaga!
6.00 Wyluzuj, Scooby Doo! - serial
6.50 Kuchenne rewolucje - program kulinarno - rozrywkowy
7.45 Dzień Dobry TVN - magazyn
11.20 Mam talent
13.10 Dom - komedia, USA 2015
15.00 Johnny English: Nokaut - komedia sensacyjnam USA
16.45 Dora i miasto złota - film przygodowy, USA, Australia
19.00 Fakty, Sport, Pogoda
19.45 Sonic: Szybki jak błyskawica - komedia przygodowa,

21.55 Ci, którzy życzą mi śmierci - thriller, Kanada, USA 2021, reż. Taylor Sheridan, wyk. Angelina Jolie, Finn Little, Jon Bernthal, Aidan Gillen HIT
0.05 Johnny - dramat biograficzny, Polska 2022, reż. Daniel Jaroszek, wyk. Dawid Ogrodnik, Piotr Trojan, Magdalena Czerwińska, Anna Dymna
2.30 Noe: Wybrany przez Boga - film przygodowy, USA 2014, reż. Darren Aronofsky, wyk. Russell Crowe, Jennifer Connelly, Ray Winstone, Anthony Hopkins, Emma Watson, Logan Lerman, Douglas Booth, Nick Nolte HIT
4.55 Recepta na stary dom

TVP SPORT

6.30 Lekkoatletyka - Halowe MŚ Glasgow **9.00** Lekkoatletyka - MŚ w biegach przełajowych, Belgrad **10.00** Nieustępliwy - Waldemar Kikolski **10.40** Piłka nożna - Gala The Best FIFA Awards 2023 **12.20** Piłka nożna - baraże do EURO 2024: Polska - Estonia **13.25** Piłka nożna - baraże do EURO 2024: Polska - Estonia **14.30** Droga do EURO **15.05** Piłka nożna **17.20** Koszykówka mężczyzn - Preeliminacje Igrzysk Olimpijskich 2024, Gliwice **19.25** Pierwsza Dama - film dok. **20.40** Siatkówka mężczyzn - Kwalifikacje olimpijskie, Chiny **22.30** Siatkówka, IO 1976 finał: Polska ZSRR - magazyn

TV 4

9.55 Galileo **11.55** Agent XXL - komedia **14.00** Bibliotekarz II: Tajemnice kopalni króla Salomona - film przygodowy **16.00** Robin Hood: książę złodziei - film przygodowy **19.00** Gliniarze **21.00** Pamiętniki z wakacji **22.00** Love Island. Wyspa miłości **23.05** Król Skorpion: Księga Dusz - film przygodowy

Niedziela, 31.03

TVN 7

5.00 Szkoła - program obyczajowy
6.00 90 Day Fiance. The Other Way
7.00 Batwheels - animacja
7.40 Miś Yogi - film familijny, USA
9.25 Rin Tin Tin - film familijny,
11.25 Trolle - film przygodowy, USA
13.15 Bardzo Dziki Zachód - western, USA 1999
15.30 Niezwykłe przygody Adele Blanc - Sec - film przygodowy
17.50 Pokémon: Detektyw Pikachu - film przygodowy, USA, Japonia
20.00 Aquaman - film przygodowy, USA, Australia 2018, reż. James Wan, wyk. Jason Momoa, Amber Heard, Willem Dafoe, Patrick Wilson, Nicole Kidman, Dolph Lundgren HIT
23.05 Plan doskonały - film sensacyjny, USA 2006, reż. Spike Lee, wyk. Denzel Washington, Clive Owen, Jodie Foster, Christopher Plummer, Willem Dafoe, Chiwetel Ejiofor
1.45 Ostatni pasażer - film sensacyjny, Wielka Brytania 2013
3.35 Medium z Long Island
4.05 Druga strona medalu

TV PULS

5.50 Najpiękniejsze baśnie: Nowe szaty cesarza - baśń
7.05 Niebo istnieje... naprawdę - film obyczajowy, USA 2014
9.05 Skrzydełko czy nóżka? - komedia, Francja 1976
11.25 Kapuśniaczek - komedia, Francja 1981, reż. Jean Girault
13.30 Książę w Nowym Jorku - komedia, USA 1988
15.50 Taxi 4 - komedia sensacyjna, Francja 2007
17.40 Asterix na olimpiadzie - komedia, Francja, Niemcy,
20.00 Jeden gniewny człowiek - thriller, USA, Wielka Brytania 2021, reż. Guy Ritchie, wyk. Holt McCallany, Jason Statham, Josh Hartnett HIT
22.15 Teoria chaosu - dramat sensacyjny, Kanada 2005, reż. Tony Giglio, wyk. Damon Johnson, Jason Statham, Jessica Steen, Justine Waddell
0.20 Przetrwanie - dramat przygodowy, USA 2011
2.55 Dyżur
4.05 Taki jest świat
5.00 Złote dziecko - komedia, USA

TRWAM

12.45 Muzyczne chwile **13.00** Jutrzenka nadziei **14.45** Operacja Baxis **16.00** Informacje dnia **16.10** Koncert życzeń **16.50** Oratorium o Zmartwychwstaniu Resurrexit **17.30** Sól Ziemi **17.55** Poczet Wielkich Polaków **18.00** Regina Coeli **18.05** Informacje dnia **18.15** Msza Św. **19.10** Jacek i jego baranek **19.30** Moja katolicka rodzina **20.00** Informacje dnia **20.20** Różaniec **20.50** Myśląc Ojczyzna **21.00** Apel Jasnogórski **21.20** Informacje dnia **21.40** Retrospekcja **21.45** Stan Bezpieczeństwa Państwa **21.55** Człowiek Boga **22.45** Jak wygrać małżeństwo? **23.00** Jak my to widzimy **23.30** Tam, gdzie Bóg płacze

TTV

5.30 Największe dworce kolejowe świata **6.20** Diabelnie boskie - serial **6.50** Express **7.10** Damy i wieśniaczki. PL **8.15** Damy i wieśniaczki. PL **9.20** Gogglebox. Przed telewizorem **11.25** Żony Podlasia **12.25** Zakup w ciemno **13.30** Gogglebox. Przed telewizorem **14.35** 99 - Gra o wszystko. VIP **15.45** Express **16.05** Back to school. Prawdziwy egzamin **17.15** Diabelnie boskie - serial **17.45** Express **18.05** Diabelnie boskie - serial **18.35** Damy i wieśniaczki. PL **19.45** Express **20.00** Kanapowczynie **21.00** Gogglebox. Przed telewizorem **22.00** Żony Podlasia **23.00** Damy i wieśniaczki. PL **0.00** Back to school. Prawdziwy egzamin

TV6

9.50 Czym chata bogata - komedia **11.45** Barabasz cz. 2 - dramat historyczny **13.45** Narzeczona z przypadku - komedia romantyczna **15.35** Jak długo jeszcze? - komedia **17.35** Niewidzialny - film sensacyjny **20.00** CSI: Kryminalne zagadki Nowego Jorku **23.00** Underworld: Przebudzenie - horror sci - fi

TVP 1

7.00 Transmisja Mszy Świętej
8.05 Tam, gdzie mieszka Bóg - film fabularny, Watykan
9.40 Emma - film kostiumowy
11.50 Między ziemią a niebem
12.00 Regina Coeli
12.15 Między ziemią a niebem
12.50 To Słowo ma moc,
13.30 Jerozolima - film dok.
14.25 Znachor - dramat, reż
16.45 Audycje Komitetów Wyborczych
17.00 Teleexpress, Pogoda
17.30 Rolnik szuka żony seria 11 - reality show
18.40 Jaka to melodia?
19.30 Program informacyjny 19.30
19.50 Gość 19.30
20.05 Pogoda, Sport
20.20 Matylda (5) - serial
21.20 Sanatorium miłości s.VI - sezon 6 (4) - reality show
22.10 Sanatorium miłości. Kulisy programu
22.25 Zupa Nic - komedia obyczajowa, reż. Kinga Dębska, wyk. Kinga Preis, Adam Woronowicz, Ewa Wiśniewska, Barbara Papis, Alicja Warchocka, Przemysław Bluszcz HIT
0.05 Poszukiwany, poszukiwana - komedia, reż. Stanisław Bareja, wyk. Adam Mularczyk, Wojciech Siemion, Jolanta Wołłejko, Bohdan Łazuka
1.45 Dzień dobry, kocham cię - komedia romantyczna, reż. Ryszard Zatorski, wyk. Barbara Kurdej - Szatan, Aleksy Komorowski, Paweł Domagała
3.30 Jaka to melodia?

POLSAT

6.00 Nowy dzień z Polsat News
6.50 Zaplątani - film anim.
9.15 Aladyn - film fantasy, Wielka Brytania, USA, Australia, 2019, reż. Guy Ritchie, wyk. Marwan Kenzari, Naomi Scott
11.50 Vaiana: Skarb oceanu - anim.
14.15 Zwierzogród - film anim.
16.40 Nasze Magiczne Encanto - film anim.
18.50 Wydarzenia, Sport, Pogoda
19.25 Gość Wydarzeń
20.00 Disney. Koncert spełnionych życzeń, 2024

22.00 Le Mans '66 - dramat biograficzny, USA, 2019, reż. James Mangold, wyk. Matt Damon, Christian Bale, Jon Bernthal, Caitriona Balfe - Matt Damon i Christian Bale grają w tym ekscytującym filmie inspirowanym prawdziwymi wydarzeniami, opartym na prawdziwej historii o próbie stworzenia najszybszego samochodu świata przez Ford Motor Company. HIT
1.15 Czarny świt - film sensacyjny, USA, 2005, reż. Alexander Gruszynski, wyk. Steven Seagal, tamara davies, John Pyper - Ferguson, Julian Stone
3.30 Zjedz Kambodżę

SUPER POLSAT

6.00 SuperLudzie **6.30** Na ratunek 112 **8.30** Hell's Kitchen - Piekielna Kuchnia **10.00** Wydarzenia 24 **10.30** Nasz nowy dom **11.35** Więzienie kobiet **12.30** Świat według Kiepskich **13.55** Hell's Kitchen - Piekielna Kuchnia **15.50** Wydarzenia **16.10** Więcej wydarzeń **16.20** Gość Wydarzeń 24 **16.50** Nasz nowy dom **17.50** Świat według Kiepskich **20.05** Górale **22.00** Dagmara szuka męża **23.00** Mały - komedia kryminalna, USA, 2006, reż. Keenen Ivory Wayans, wyk. Marlon Wayans, Tracy Morgan, Kerry Washington, Shawn Wayans **1.00** Polacy za granicą **2.00** Świat według Kiepskich **4.00** Nasz nowy dom

STOPKLATKA

6.00 Kabaretowe hity **6.30** Biblijne tajemnice - serial **8.35** Janosik - film przygodowy **11.15** Pewnego razu na Dzikim Zachodzie - western **14.50** Bogowie Egiptu - dramat przygodowy **17.35** Mumia - film fantasy **20.00** Igrzyska śmierci - film sci - fi, USA **23.00** Snajper - film akcji, USA, Peru

TVP 2

5.35 Opowieść o Zbawicielu, cz. 2 - serial
7.10 Audycje Komitetów Wyborczych
7.30 Pytanie na śniadanie
11.50 Śniadanie u Tiffany'ego - film fabularny, USA
14.00 Familiada - teleturniej
14.35 Koło fortuny - teleturniej
15.15 Postaw na milion - teleturniej
16.15 Tak to leciało! - teleturniej
17.15 Audycje Komitetów Wyborczych
17.50 Sisi, cz. 2 - film kostiumowy, Niemcy, Włochy, Austria, reż. Xaver Schwarzenberger, wyk. Cristiana Capotondi, Martina Gedeck, Herbert Knaup
19.40 Przepis dnia
20.00 Skyfall - film sensacyjny, Wielka Brytania, USA, reż. Sam Mendes, wyk. Daniel Craig, Judi Dench, Javier Bardem, Ralph Fiennes HIT
22.30 Panorama
23.10 Podejrzani - film fabularny, USA, Wielka Brytania, Niemcy, reż. Bryan Singer, wyk. Gabriel Byrne, Stephen Baldwin, Kevin Spacey
1.05 Uczciwy złodziej - film fabularny, USA, reż. Mark Williams, wyk. Devon Diep, Liam Neeson, Jai Courtney, Kate Walsh
2.55 Dla niej wszystko - thriller, USA, reż. Paul Higgis, wyk. Russell Crowe, Elizabeth Banks, Brian Dennehy
5.05 Zakończenie dnia

TVN

5.40 Uwaga!
5.55 Ukryta prawda
6.50 Kuchenne rewolucje- program kulinarno - rozrywkowy
7.45 Dzień Dobry TVN - magazyn
11.05 Niezwykłe Stany Prokopa
11.35 Kung Fu Panda III - film przygodowy, USA, Chiny 2016
13.40 Złoty kompas - film przygodowy, USA, Wielka Brytania
16.05 Dzieciak rządzi - komedia, USA 2017, reż. Tom McGrath
18.00 Milionerzy - program rozrywkowy
19.00 Fakty, Sport, Pogoda
19.40 Uwaga!
19.55 Doradca smaku
20.00 Autentyczni

20.45 Meg - film katastroficzny, USA, Chiny 2018, reż. Jon Turteltaub, wyk. Jason Statham, Bingbing Li, Rainn Wilson, Winston Chao, Ruby Rose, Ólafur Darri Ólafsson HIT
23.10 Rekiny wojny - komedia, USA 2016, reż. Todd Phillips, wyk. Jonah Hill, Miles Teller, Bradley Cooper, Ana de Armas
1.30 Dowody zbrodni - serial
2.30 Projekt Cupid
3.20 Szpital - program obyczajowy
4.10 Uwaga!
4.25 Nauka jazdy

TVP SPORT

6.00 Chłopcy Stamma **6.25** Lekkoatletyka - Halowe MŚ Glasgow **8.55** Zbigniew Bródka - magazyn **10.10** Piłka nożna - Puchar Hiszpanii: Athletic Bilbao - FC Barcelona 3 **12.15** Piłka nożna - Puchar Hiszpanii **14.25** Wspomnienie o Leszku Jaroszu - magazyn **16.35** Piłka nożna - PKO Bank Polski Ekstraklasa: Widzew Łódź - Korona Kielce **17.25** Piłka nożna - PKO Bank Polski Ekstraklasa: Widzew Łódź - Korona Kielce **20.00** Piłkarskie EURO - Decydujące Momenty - film dok. **21.05** Sportowy Wieczór **21.45** Piłka nożna - Puchar Hiszpanii - Podsumowanie **0.15** Boks - Gala w Tahoe, Kalifornia

TV 4

11.55 Robin Hood - faceci w rajtuzach - komedia **14.05** Granice wytrzymałości - film przygodowy **16.45** Goście, goście - komedia **19.00** Policjantki i Policjanci **20.00** Sprawiedliwi - Wydział Kryminalny **21.00** Pamiętniki z wakacji **22.00** Love Island. Wyspa miłości **23.05** Life - thriller sci - fi

Poniedziałek, 1.04

TVN 7

5.00 Szkoła - program obyczajowy
6.55 Batwheels - animacja
7.20 Rin Tin Tin - film familijny
9.10 Pożyczalscy - film familijny, Wielka Brytania, USA 1997
11.00 Mała Stopa - film przygodowy, USA 2018
13.05 Pokémon: Detektyw Pikachu - film przygodowy, USA
15.20 Step Up: Wszyscy na parkiet - musical, USA 2014
17.40 Ocean's - film sensacyjny, USA 2018, reż. Gary Ross
20.00 Podatek od miłości - komedia romantyczna, Polska 2017, reż. Bartłomiej Ignaciuk, wyk. Aleksandra Domańska, Grzegorz Damięcki, Roma Gąsiorowska, Michał Czernecki HIT
22.10 Czas na Show. Drag Me Out
23.10 Nie wszystko złoto, co się świeci - film przygodowy, USA 2008, reż. Andy Tennant, wyk. Kate Hudson, Matthew McConaughey, Donald Sutherland, Alexis Dziena
1.30 Francuski numer - komedia
3.20 Medium z Long Island
4.15 Druga strona medalu

TV PULS

6.50 Żandarm i policjantki - komedia, Francja 1982
8.50 Wielka włóczęga - komedia, Francja 1966, reż. Gérard Oury
11.35 Mia i biały lew - film przygodowy, Francja 2018
13.35 Za jakie grzechy, dobry Boże? - komedia, Francja
15.35 Asterix i Obelix kontra Cezar - komedia, Francja
17.45 Asterix i Obelix: Misja Kleopatra - komedia, Francja
20.00 Bodyguard Zawodowiec - komedia sensacyjna, USA 2017, reż. Patrick Hughes, wyk. Elodie Yung, Gary Oldman, Ryan Reynolds, Salma Hayek, Samuel L. Jackson HIT
22.15 Wasabi: Hubert zawodowiec - komedia kryminalna, Francja, Japonia 2001, reż. Gérard Krawczyk, wyk. Jean Reno, Ryoko Hirosue
0.25 Córka wilka - thriller, USA 2019, reż. David Hackl, wyk. Brendan Fehr, Gina Carano, Richard Dreyfuss
2.00 Dzielnica strachu - serial
3.00 Lombard: Życie pod zastaw

TRWAM

16.30 Porady Medyczne Bonifratrów **16.55** Świadkowie **17.30** Zwycięskie Powstanie Wielkopolskie **17.45** Muzyczne chwile **17.55** Poczet Wielkich Polaków **18.00** Regina Coeli **18.05** Informacje dnia **18.15** Rozmowy niedokończone **19.25** Święty na każdy dzień **19.30** Król Chwały **19.45** Modlitwa z telefonicznym udziałem dzieci **20.00** Informacje dnia **20.20** Różaniec **20.50** Myśląc Ojczyzna **21.00** Apel Jasnogórski **21.20** Informacje dnia **21.40** Śladami s. Heleny Majewskiej **22.00** Z wędką nad wodę **22.30** Sekrety mnichów **22.45** Muzyczne chwile **23.00** Klucze do Królestwa. Od Jana Pawła II do Benedykta XVI

TTV

5.30 Gogglebox. Przed telewizorem **6.20** Express **6.35** Żony Podlasia **7.35** Damy i wieśniaczki. PL **8.35** Gogglebox. Przed telewizorem **9.35** Zakup w ciemno **11.35** 99 - Gra o wszystko. VIP **12.40** Gogglebox. Przed telewizorem **14.40** Kanapowczynie **15.45** Express **16.05** Zakup w ciemno **17.05** Życie na kredycie **17.45** Express **18.05** Życie na kredycie **18.45** Gogglebox. Przed telewizorem **19.45** Express **20.05** Zakup w ciemno **21.15** Diabelnie boskie - serial **21.45** Express **22.00** Gogglebox. Przed telewizorem **0.00** 99 - Gra o wszystko. VIP **1.05** Kanapowczynie **2.05** Sędzia Anna Maria Wesołowska **3.30** Usterka

TV6

8.35 Emotki. Film - film anim. **10.30** Mission: Impossible 2 - film sensacyjny **12.55** Niewidzialny - film sensacyjny **15.35** Dwóch gniewnych ludzi - komediodramat **17.45** Czasy ostateczne: Pozostawieni - film sci - fi **20.00** CSI: Kryminalne zagadki Nowego Jorku **21.55** Kołysanka - czarna komedia

eprasa.pl 1d8cbeb433

REKLAMA

SZKOŁY NABÓR 2024/2025
„LIDER"
w Zamościu

Technikum „LIDER"
LO „LIDER"

- BEZPŁATNA NAUKA
- MAŁA I BEZPIECZNA SZKOŁA!
- CIEKAWA OFERTA!
- NAJLEPSZA W REGIONIE PRACOWNIA GASTRONOMICZNA!

www.cuslider.edu.pl
84 639 11 63
ul. Partyzantów 21

DOBRE SZKOŁY? PO PROSTU... LIDER!

Bezpłatne szkoły dla młodzieży w atrakcyjnych zawodach:
Technikum „LIDER"
– technik żywienia i usług gastronomicznych
– technik hotelarstwa
– technik logistyk
– technik usług fryzjerskich
– technik informatyk
Liceum Ogólnokształcące „LIDER"

1. darmowe podręczniki? – tak.
2. nauka za darmo? – tak, bo
a) wpisowe – nigdy,
b) wpłata na RR – nigdy,
c) opłaty – nigdy,
d) czesne – nigdy.
3. przyjazna szkoła? – tak.
4. dodatkowe zajęcia – tak.
5. wycieczki – tak.

Po świętach poczta powita nas podwyżkami

Z KRAJU

Poczta Polska szuka pieniędzy. Teraz zmienia swoje cenniki. Zapłacimy więcej za przesyłki. I to już wkrótce.

Poczta poinformowała o tym na swojej stronie internetowej. Nowy cennik wejdzie w życie 1 kwietnia 2024 roku.

Tak podrożeją najpopularniejsze przesyłki listowe nierejestrowane:

- format S – wzrost z 3,9 zł do 4,9 zł (przesyłka ekonomiczna) i z 4,8 zł do 5,8 zł (przesyłka priorytetowa),
- format M – wzrost z 4,6 zł do 5,6 zł (przesyłka ekonomiczna) i z 5,4 zł do 6,4 zł (przesyłka priorytetowa),
- format L – wzrost z 7,2 zł do 8,2 zł (przesyłka ekonomiczna) i z 8 zł do 9 zł (przesyłka priorytetowa).

Tak podrożeją przesyłki polecone:

- format S – wzrost z 6,8 zł do 7,8 zł (przesyłka ekonomiczna) i z 8,8 zł do 9,8 zł (przesyłka priorytetowa),
- format M – wzrost z 7,3 zł do 8,3 zł (przesyłka ekonomiczna) i z 9,3 zł do 10,3 zł (przesyłka priorytetowa).

W ubiegłym roku – podała „Rzeczpospolita" – Poczta Polska zanotowała stratę w wysokości blisko 800 mln zł. Dlatego na pomoc spółce ruszył rząd i znowelizował ustawę o prawie pocztowym.

– Firma, która zatrudnia 63 tys. pracowników, balansuje na granicy możliwości wykonywania usług. Nowelizacja jest niezbędna, żeby spółka mogła dalej funkcjonować – powiedziała dziennikowi **Karolina Pawliczak** z KO.

Sejm już przyjął poprawioną ustawę. Przewiduje ona przekazanie Poczcie Polskiej ponad 2 mld zł. Teraz trafi ona na biurko prezydenta.

News4Media

ARTYKUŁ SPONSOROWANY

WÓJT GMINY SUŁÓW
– kanalizacja w miejscowości Michalów

Trwają przygotowania do realizacji kolejnej ważnej dla mieszkańców naszej gminy inwestycji, a mianowicie projektu pn. „Podłączenie osiedla mieszkaniowego w Michalowie do sieci kanalizacji sanitarnej".

Celem inwestycji będzie zmodernizowanie istniejącej sieci kanalizacyjnej, wykonanie nowego przyłącza oraz modernizacja istniejącej przepompowni.

WÓJT GMINY SUŁÓW ZAPRASZA MIESZKAŃCÓW NA BEZPŁATNE BADANIE SŁUCHU W DNIU 5 KWIETNIA (PIĄTEK) OD GODZINY 10.00.

W piątek 5-go kwietnia, w Szkole Podstawowej w Michalowie (gabinet pielęgniarki szkolnej) Mieszkańcy naszej gminy będą mogli wykonać bezpłatne badania słuchu. Zapraszamy wszystkich zainteresowanych do rejestracji telefonicznej pod nr. telefonu: 84 682 68 31. Badania rozpoczną się o godzinie 10.00.

Projekt realizowany przez Gminę Sułów w porozumieniu z władzami samorządowymi Gminy Szczebrzeszyn w konsekwencji pozwoli na włączenie sieci kanalizacyjnej osiedla mieszkaniowego w Michalowie do systemu kanalizacyjnego Szczebrzeszyna.

Projektowany odcinek kanalizacji sanitarnej będzie docelowo odprowadzać ścieki z osiedla bloków w Michalowie do kanalizacji sanitarnej w Szczebrzeszynie, a za jej pośrednictwem do istniejącego kolektora sanitarnego w Klemensowie.

W ten sposób oczyszczalnia ścieków w Szczebrzeszynie zwiększy swoją przepustowość, zaś mieszkańcy osiedla mieszkaniowego w Michalowie zyskają na obniżeniu rachunków za odbiór nieczystości.

Ponadto, w najbliższym czasie zostanie ogłoszony przetarg na wyłonienie wykonawcy robót budowlanych dla długo oczekiwanego odcinka drogi powiatowej nr 3011L przebiegającego przez część miejscowości Sułów oraz Tworyczów.

eprasa.pl 1d8cbeb433

REKLAMA

HALE NAMIOTOWE, WESELNE, MAGAZYNOWE Z BLACHY LUB PLANDEKI ALTANKI

NAMIOTY GRESZTA
Zakład Usługowo Produkcyjny

Monika Greszta
ul. Zamojska 106, Łabunie
515 287 191

WIATY ROLNICZE PRZYCZEPY ROLNICZE PRZYCZEPKI PRODUKCJA SPRZEDAŻ

Dlaczego warto docieplić dom?

REKLAMA

DOCIEPLENIA
Greinplast®
8% VAT
NA MATERIAŁY BUDOWLANE
Dokonaj zakupu materiałów dociepleniowych Greinplast
wraz z usługą i skorzytaj z obniżonej stawki VAT na materiały budowlane.
czyste powietrze
zdrowy wybór
Szczegóły w oddziale GREINPLAST
22-400 Zamość, ul. Szczebrzeska 98A

WARTO WIEDZIEĆ

Izolacja termiczna ma na celu zapewnienie komfortu cieplnego mieszkańcom, a także zmniejszenie kosztów ogrzewania. Docieplenie domu to inwestycja, która zwraca się nie tylko poprzez obniżenie rachunków za energię, ale również poprzez zwiększenie wartości nieruchomości.

Po pierwsze, odpowiednia izolacja ścian, dachu i podłóg znacząco ogranicza straty ciepła, co jest szczególnie ważne w chłodniejszych miesiącach roku. Dzięki temu można osiągnąć znaczne oszczędności w zużyciu energii potrzebnej do ogrzewania domu.

Po drugie, docieplenie domu przyczynia się do ochrony środowiska. Mniejsze zużycie energii oznacza mniejszą emisję szkodliwych gazów cieplarnianych do atmosfery. Jest to krok w kierunku zrównoważonego rozwoju i troski o naszą planetę.

Po trzecie, właściwa izolacja wpływa na komfort akustyczny wewnątrz budynku. Materiały izolacyjne mają zdolność tłumienia dźwięków z zewnątrz, co jest szczególnie istotne w gęsto zabudowanych obszarach miejskich.

Warto również wspomnieć o aspekcie zdrowotnym. Dom dobrze izolowany to miejsce, gdzie ryzyko powstawania pleśni i grzybów jest znacznie zredukowane. Odpowiednia izolacja zapobiega kondensacji wilgoci na ścianach i w efekcie tworzeniu się niezdrowego mikroklimatu.

Podsumowując, docieplenie domu to decyzja, która przynosi wiele korzyści zarówno krótko-, jak i długoterminowych. Jest to inwestycja w komfort życia, zdrowie mieszkańców oraz ochronę środowiska.

red

REKLAMA

USŁUGI BUDOWLANE
- DOCIEPLENIA BUDYNKÓW
- RENOWACJA ELEWACJI
- KAMIENNE DYWANY
- SUFITY NAPINANE
- BETON ARCHITEKTONICZNY
- WYKOŃCZENIA WNĘTRZ

SZEF BUD
KRZYSZTOF SZERAFIN

Mycie i Malowanie
ELEWACJI
DACHÓW
KOSTKI BRUKOWEJ

508 721 004

eprasa.pl 1d8cbeb433

Brak inwestycji w porty i kolej ogranicza potencjał polskiego eksportu rolnego

O bezpieczeństwie żywnościowym

ROLNICTWO

Załadowanie zboża na statek trwa dziś w Polsce dwukrotnie wolniej niż w Niemczech, a rozładowanie przewożącego je pociągu: nawet czterokrotnie. Dlatego infrastruktura transportowa, w szczególności kolejowo-portowa, wymaga natychmiastowej rozbudowy i modernizacji, aby potencjał polskich eksporterów rolnych mógł być w pełni wykorzystywany – to główna konkluzja debaty eksperckiej dot. bezpieczeństwa żywnościowego zorganizowanej podczas Kongresu Odporność 2024.

Kongres Odporność był pierwszą w Polsce konferencją w pełni poświęconą zagadnieniom dotyczącym kompleksowego działania, zarówno struktur państwa, jak i obywateli, w zakresie ochrony ludności i zarządzania kryzysowego w obliczu szeregu aktualnych, geopolitycznych zagrożeń. Jednym z nich bez wątpienia jest kwestia zapewnienia bezpieczeństwa żywnościowego kraju m.in. poprzez wzmocnienie możliwości produkcyjnych i eksportowych branży rolniczej.

Tymczasem agresja Rosji na Ukrainę oraz postępujące zmiany klimatyczne stawiają dziś przed polskimi rolnikami szereg bezprecedensowych wyzwań. Stawką jest jednak nie tylko przyszłość konkretnego sektora, ale całej gospodarki: Polska jest jednym z głównych europejskich eksporterów zboża (ponad 10 mln ton rocznie).

– Polskie rolnictwo dokonało wręcz cywilizacyjnego skoku od momentu przystąpienia naszego kraju do Unii Europejskiej. Kiedyś żniwa trwały półtora miesiąca, a obecnie w dwa tygodnie potrafimy zebrać nawet 35 mln ton zboża. To wielka szansa dla naszego eksportu, której jednak nie wykorzystujemy przez znaczące zaniedbania infrastrukturalne – przekonywał **Adam Turoń**, członek zarządu Viterra Polska, podczas debaty eksperckiej na Kongresie Odporność 2024.

Przedstawiciel jednej z czołowych europejskich firm zajmujących się logistyką produktów rolnych wskazywał przede wszystkim na kwestię niskiej przepustowości polskich portów – a to właśnie transport drogą morską jest nie tylko najtańszy i najszybszy, ale również pozwala ładunkom bez przeszkód dotrzeć na najbardziej oddalone rynki. Tymczasem infrastruktura Gdańska, Gdyni, Szczecina i Świnoujścia, jak alarmował przedstawiciel Viterra Polska, pamięta wciąż w najlepszym wypadku lata pięćdziesiąte poprzedniego stulecia.

– Załadowanie statku typu Panamax zbożem trwa dziś nawet 10 dni, czyli kilkukrotnie dłużej niż w portach zachodnioeuropejskich. Przez ostatnich kilka dekad zbudowaliśmy również zaledwie pojedyncze magazyny portowe, a czekające na wywóz zboże nadal gromadzone jest pod namiotami i przesypywane za pomocą tradycyjnych łopat. Jednocześnie, w obliczu coraz poważniejszych wyzwań geopolitycznych i ekonomicznych, po prostu nie możemy więcej tracić czasu na rozwój i modernizację niezbędnej infrastruktury portowej – tłumaczył.

Podobnymi spostrzeżeniami podzieliła się **Monika Piątkowska**, prezes Izby Zbożowo-Paszowej. W jej opinii aktualna sytuacja jest efektem wieloletnich zaniedbań i ignorowania apeli przedstawicieli branży producentów rolnych.

– Pamiętam jakie szkody, nie tylko finansowe, ale też wizerunkowe, spowodowało „zatkanie się" naszych portów w zeszłym roku, gdy poza eksportem towarów rolnych obsługiwały one również import węgla. Już w 2018 roku instytucje państwowe obiecywały nam budowę agroportu z prawdziwego zdarzenia, a nadal projekt ten nie doczekał się realizacji – zaznaczyła ekspertka.

Uczestnicy debaty przypomnieli, że bezpieczeństwo żywnościowe to cały, skomplikowany łańcuch „od pola do stołu", składający się ze ściśle powiązanych ze sobą elementów: produkcji, przetwórstwa, handlu oraz dystrybucji (w tym eksportu). Słabość jednego ogniwa nieuchronnie musi prowadzić do zaburzenia całego procesu, wiążącego się z wymiernymi stratami dla wszystkich interesariuszy.

– Powiedzmy otwarcie: na ten moment Polska ma zapewnione bezpieczeństwo żywnościowe. Co więcej, dysponujemy nadwyżkami, których niewyeksportowanie grozi poważnymi konsekwencjami w postaci np. zaniżenia cen. Jednak, aby sprzedawać efektywnie i opłacalnie, musimy w końcu zrealizować niezbędne inwestycje infrastrukturalne – oceniła prezes Izby Zbożowo-Paszowej.

Okazuje się bowiem, że porty morskie nie są jedynymi „wąskimi gardłami" polskiego eksportu produktów rolnych. Ich transport wciąż oparty jest na pojazdach kołowych, podczas gdy inne państwa UE (zarówno z powodów finansowych, jak i oczekiwań rynku w zakresie realizacji celów klimatycznych) coraz mocniej stawiają na kolej.

– Pomijając braki w siatce połączeń czy niezbędnych instalacjach jak rampy czy bocznice, problemem jest tempo poruszania się pociągów towarowych, wynoszące ok. 24 km/h, czyli dwukrotnie wolniej niż za naszą zachodnią granicą. Tymczasem w transport szynowy po prostu trzeba inwestować, gdyż jeden pociąg zastępuje nawet 80 ciężarówek. Warto zaznaczyć, że Viterra już do 2025 roku zamierza realizować 30 proc. wszystkich dostaw w Polsce za pomocą tego właśnie środka transportu – zauważył Adam Turoń.

Jak tłumaczył gen. broni **Bogusław Samol**, były dowódca Wielonarodowego Korpusu Północno-Wschodniego NATO, obecnie wykładowca na Akademii Sztuki Wojennej, Bezpieczeństwo żywnościowe stanowi jeden z filarów szerszej strategii obronności kraju.

– Jako wojskowi w opracowywaniu planów na wypadek wojny zawsze koncentrujemy się na zasobach i możliwościach krajowych, które w związku z tym muszą być jak największe – wyjaśnił generał.

Eksperci zgodzili się, że kluczową rolę w poprawie kondycji polskiej produkcji rolnej odgrywać musi dialog i współpraca pomiędzy rolnikami indywidualnymi (których w Polsce jest ponad 1,2 mln), dużymi i wyspecjalizowanymi firmami handlowo-logistycznymi (dysponującymi odpowiednim doświadczeniem, kadrami, infrastrukturą) oraz instytucjami państwowymi – w tym Spółkami Skarbu Państwa.

– Z naszej strony deklarujemy pełne zaangażowanie, ponieważ wszyscy gramy do jednej bramki. Już teraz nasza firma udostępnia powierzchnie magazynowe na potrzeby żywnościowych rezerw strategicznych. Chcemy również zainwestować nawet 250 mln zł w Terminal Zbożowy w Gdyni, a jako część globalnej sieci z oddziałami w 37 krajach otwieramy przed polskimi producentami nowe rynki zbytu – deklarował członek zarządu Viterra Polska.

Źródło informacji: PAP MediaRoom

REKLAMA

CZĘŚCI DO MASZYN ROLNICZYCH POLSKICH I ZAGRANICZNYCH

MASZ-TECH TYSZOWCE
F.H.U. MASZ-TECH s.c
Pawłowska Katarzyna, Tyszkiewicz Monika
ul. Hetmańska 1, 22-630 Tyszowce

W NASZEJ OFERCIE ZNAJDUJĄ SIĘ CZĘŚCI DO:
- kosiarki rotacyjnej Z-165 i czeskiej
- opryskiwaczy, siewników, pługów
- brony talerzowej, agregatów
- kultywatorów, przyczepy D-47, D50
- rozrzutnika obornika
- ładowacza typu „CYKLOP"

USŁUGI:
- ostrzenia i skracania łańcucha pił spalinowych
- ustawianie wtrysków

POSIADAMY TAKŻE:
- pasy klinowe, łożyska
- oleje i smary
- opony i dętki
- akumulatory
- elektronarzędzia
- piły i kosiarki spalinowe
- hydraulikę siłową

PROFESJONALNE doradztwo, ATRAKCYJNE ceny i RABATY!!!

CZĘŚCI DO KOMBAJNÓW ZBOŻOWYCH:
- Bizon Z-056, Z-058
- John Deere
- Class
- New Holland

Przyjmujemy zamówienia na części do maszyn zachodnich

URSUS C-330, c-360
MASSEY FERGUSON MF-235, MF-255
Zetor 5211-7211, FORTERRA, PROXIMA
BELARUS MINSK TRACTOR WORKS MTZ, TS, T-25

tel. 84 661 97 33 masztech@poczta.onet.pl

REKLAMA

POTRZEBUJESZ:
– uprawnień rolniczych do zakupu ziemi?
– dotacji z UE wspierających rolnictwo?

organizujemy dla Ciebie Kwalifikacyjny Kurs Zawodowy w zawodzie OGRODNIK, który daje takie uprawnienia.

Kurs kończy się egzaminem państwowym z kwalifikacji OGR.02

NABÓR MARZEC 2024 – liczba miejsc ograniczona

Szkoły „LIDER" w Zamościu
ul. Partyzantów 21
tel. 84 639 11 63

ZADZWOŃ WSTĄP ZAPISZ SIĘ

eprasa.pl 1d8cbeb433

W strefie pieszy ma pierwszeństwo

ZAMOŚĆ

W ubiegłym tygodniu w strefie zamieszkania na ul. Kamiennej w Zamościu został potrącony pieszy. Policja przypomina, że w takim miejscu jak to, w którym doszło do zdarzenia, pieszy może korzystać z całej szerokości drogi i ma pierwszeństwo przed pojazdem.

Wjazd do strefy zamieszkania oznacza się niebieskim znakiem informacyjnym D-40.

Potrącony pieszy trafił do szpitala.

Do wypadku doszło w środę 20 marca, po godzinie 14.30.

– Kierujący renault typu bus na drodze osiedlowej, gdzie obowiązuje strefa zamieszkania, cofał. Nie zauważył idącego tamtędy pieszego i potrącił go. 77-letni mieszkaniec Zamościa upadł, doznając obrażeń. Załoga karetki pogotowia przewiozła go do szpitala – informowała aspirant sztabowy **Dorota Krukowska-Bubiło**, oficer prasowy KMP Zamość.

Busem kierował 39-latek z gminy Zamość. Policyjne badanie alkomatem wykazało, że obaj uczestnicy wypadku byli trzeźwi.

Policja wyjaśnia dokładne okoliczności wypadku i apeluje o zachowanie ostrożności. Przypomina także, że prawo drogowe szczegółowo reguluje zasady ruchu pieszych i pojazdów w strefie zamieszkania.

– W strefie zamieszkania pieszy korzysta z całej szerokości drogi i ma pierwszeństwo przed pojazdem, a dopuszczalna prędkość pojazdu w tej strefie wynosi 20 km/h. Dodatkowo w strefie zamieszkania zabrania się postoju pojazdu w innym miejscu niż wyznaczone w tym celu – przypomina aspirant sztabowy Dorota Krukowska-Bubiło.

Wjazd do strefy zamieszkania oznacza się niebieskim znakiem informacyjnym D-40, przedstawiającym dom, pojazd i dwie białe postaci grające w piłkę. Wyjazd z niej oznaczony jest przekreślonym znakiem D-40.

wd

EduTargi w Dzień Wagarowicza

ZAMOŚĆ

21 marca, a więc w Dzień Wagarowicza, w hali Ośrodka Sportu i Rekreacji w Zamościu swoją ofertę na EduTargach zaprezentowały miejscowe szkoły ponadpodstawowe i placówki oświatowe.

Zespół Szkół Ponadpodstawowych nr 1 miał w ofercie m.in. pokazy fotograficzne, drukowania 3D i pokazy fryzur.

W „Ekonomiku" 21 marca zorganizowano dzień otwartych drzwi.

EduTargi to już „świecka tradycja" w mieście. Organizowane są co roku w pierwszy dzień wiosny i przyciągają głównie ósmoklasistów, którzy stoją przed wyborem nowej szkoły. To wydarzenie mające na celu prezentację szerokiej oferty ponadpodstawowych szkół publicznych i niepublicznych, zawodowych i ogólnokształcących oraz placówek zajęć pozaszkolnych.

Nie inaczej było w tym roku. Każda szkoła miała swoje stoisko, przy którym urzędowali uczniowie i nauczyciele, prezentując ofertę edukacyjną i odpowiadając na pytania młodszych kolegów zainteresowanych podjęciem nauki. Były występy, pokazy oraz wiele innych atrakcji. Zespół Szkół Ponadpodstawowych nr 1 („Ekonomik") miał w swojej ofercie m.in. pokazy fotograficzne, drukowania 3D i pokazy fryzur.

Tak było przy ul. Królowej Jadwigi, natomiast w szkołach zorganizowano dzień otwartych drzwi.

lew

Oto laureaci wielkanocnych targów

GMINA MIRCZE

Sernik z malinami i kajmakiem oraz zupa chrzanowa przygotowane przez KGW z Wiszniowa, a także pisanka Waldemara Chmiela z Wereszyna i palma wielkanocna Moniki Molskiej z Szychowic – to zwycięzcy tegorocznych Targów Twórców Ludowych i Sztuki Kulinarnej w Mirczu.

Komisja konkursowa oceniła zgłoszone wytwory rękodzielnicze i stoiska kulinarne.

XIV Targi Twórców Ludowych i Sztuki Kulinarnej odbyły się w niedzielę 17 marca w sali sportowej Zespołu Szkolno-Przedszkolnego w Mirczu. Mireckie targi związane są przede wszystkim ze świętami wielkanocnymi. Podczas tej dorocznej imprezy swoje stoiska wystawiają koła gospodyń wiejskich oraz rożni twórcy i rękodzielnicy z gminy Mircze. Tradycyjnie, jak w latach poprzednich przeprowadzono konkurs dla wystawców w trzech kategoriach: pisanka tradycyjna, palma wielkanocna oraz kulinaria.

Komisja konkursowa oceniła zgłoszone wytwory rękodzielnicze i stoiska kulinarne. W kategorii pisanka tradycyjna zwyciężył **Waldemar Chmiel** z Wereszyna. Wyróżnienia otrzymały: **Aniela Szkopik** z Górki Zabłocie, **Teresa Kosińska** z Mircza i **Danuta Kukiełka** z Wiszniowa. W konkursie na najpiękniejszą palmę wielkanocną zwyciężyła **Monika Molska** z Szychowic, drugą nagrodę przyznano KGW Modryń, a trzecią otrzymała **Maria Kuta** z miejscowości Miętkie-Kolonia.

W kategorii dotyczącej kulinariów i stoisk przygotowanych przez wystawców różnych, nie tylko świątecznych, potraw, przekąsek i przystawek wygrało Koło Gospodyń Wiejskich z Wiszniowa za sernik z malinami i kajmakiem i zupę chrzanową. Drugie miejsce przyznano KGW z Wereszyna za tort czekoladowy i flaki z boczniaka. Dwa trzecie miejsca, ex-equo zdobyły panie z KGW Modryń-Kolonia za swojską kiełbasę i ciasto capuccino oraz KGW Tuczapy za pasztet z karpia i szarlotkę z mąki orkiszowej.

Publiczność zgromadzona na tegorocznych targach w Mirczu przyznała swoja nagrodę, głosując najliczniej na stoisko przygotowane przez KGW w Wereszynie.

Tradycyjnie wśród uczestników głosowania rozlosowano nagrody rzeczowe.

par

Stulatkowie świętowali

GM. BIŁGORAJ

Dwaj mieszkańcy gminy Biłgoraj – Edward Koper i Antoni Frączek świętowali setne urodziny. Nie zabrakło życzeń dwustu lat, tortu i gości.

Edward Koper z Gromady.

Antoni Frączek z Bukowej.

Edward Koper od urodzenia mieszka w Gromadzie. Przez całe życie ciężko pracował w rodzinnym gospodarstwie. Bardzo angażował się także w życie społeczne Gromady. W czasie trwającej kilka lat rozbudowy miejscowej szkoły, udostępniał część swojego domu do prowadzenia zajęć lekcyjnych. Był założycielem gromadzkiej jednostki Ochotniczej Straży Pożarnej, której nadal jest członkiem. Brał też udział w organizowanym w Biłgoraju plenerowym widowisku historycznym na temat pożegnania i powitania sitarzy. Jubilat ma dwie córki, troje wnucząt i siedmioro prawnuków.

Antoni Frączek pochodzi z Bukowej, w której spędził większość swojego życia. Przez 45 lat był pracownikiem leśnym. Zajmował się również wyrobami z drewna, pracując z wykorzystaniem kobylicy i dłuta. Tak powstawały: łyżki, łopatki, trzonki, grabie czy wrzeciona. Chętnie brał udział w pokazach tradycyjnych rzemiosł ludowych, organizowanych m.in. przez lokalne instytucje kultury. Był także zaangażowany w działalność bukowskiego zespołu ludowego, wspomagając członków w przygotowywaniu widowisk obrzędowych. Pan Antoni ma czterech synów, jedną córkę, czternaścioro wnuków, kilkoro prawnuków i jednego praprawnuka.

ez

eprasa.pl 1d8cbeb433

Dodaj dawnego smaku Wielkanocy

KULINARIA

Wśród deserów na wielkanocnym stole królują baby, babki i mazurki. Jaki jest najlepszy przepis na nie? Do sprawdzenia polecamy receptury „Mistrzyni”.

Organizowała huczne i wystawne przyjęcia, ale też polecała tanie i smaczne obiady na każdą kieszeń, robiła wyśmienite przetwory, wędliny, sosy i piekła wyborne ciasta. To **Lucyna Ćwierczakiewiczowa**, kobieta, o której w XIX wieku słyszała każda pani domu i każdy mężczyzna. Ćwierczakiewiczowa dobrze wiedziała jak wybitny talent kulinarny posiada (siłę przebicia także) i nie omieszkała tego wykorzystać. By jej imię i przepisy przetrwały, pisała książki, prowadziła dodatek do „Bluszczu” (ilustrowanego tygodnika dla kobiet poświęconego modzie i gospodarstwie), wydawała kalendarz „Kolęda dla gospodyń” oraz podręczniki prowadzenia domu. Nie trzeba nic więcej o jej książkach mówić, ponadto, że sprzedawały się lepiej niż dzieła Mickiewicza czy Słowackiego... Dziś, gdy przepisy z książek Ćwierczakiewiczowej mają „grubo” ponad 100 lat, można pomyśleć, że na nic się zdają. Jednak nic bardziej mylnego. Są idealne na każdą okazję i mogą bardzo pozytywnie zaskoczyć. Tak jak nieraz już przytaczaliśmy naszym czytelnikom przepisy najznamienitszej kucharki na święta Bożego Narodzenia, tak teraz przez Wielkanocą, polecimy przepisy ciast, bez których te święta nie mogą się odbyć.

Lucyna Ćwierczakiewiczowa (1829-1901) – kulinarny autorytet w XIX wieku. Zdjęcie opublikowane w czasopiśmie „Biesiada Literacka”. T. 51, 1901 nr 11 s. 198.

Mazurki z 50 jaj

„Baby, Placki i Mazurki. Praktyczne przepisy pieczenia chleba, bułek, placków, mazurków, tortów, ciastek, pierników itp.” – taki tytuł nosi książka Ćwierczakiewiczowej wydana w 1909 roku. Książka ta ukazała się niedługo po „365 obiadach”. Można w niej znaleźć między innymi przepis na mazurka z serem – „najwykwintniejszego” – pisze kucharka. Należy go przygotować według następującej receptury:

„Dwa i pół funta sera bez soli na tyle ususzonego, aby się dał trzeć na tarce (bo świeży formuje wilgocią zakalec), utrzeć i przesiać przez sito w wiercić w donicy, dodając po jednemu 40 do 50 żółtek; wlać pół funta młodego, ledwie rozpuszczonego masła, wsypać dwa i pół funta cukru pudru, koniecznie przesianego, pół laski tłuczonej wanilji, i mały kieliszek od likeru szafranu, moczonego sześć godzin w araku”. To wszystko dobrze wymieszać przez pół godziny, a następnie przetrzeć przez rzadkie, włosiane sito. Zrobić ciasto kruche z funta mąki, pół litra młodego masła, ćwierć funta cukru, 2 żółtek i małego kieliszka od likieru araku. Dużą, głęboką, miedzianą blachę wysmarować masłem, rozciągnąć na niej ciasto niezbyt cienko, tak, aby brzegi wkoło wystawały za blachę.

Na to surowe ciasto kłaść zaraz ową pulchną masę serową, zawijając brzegi ciasta jakby obrąbek na wierzch sera, ugładzić nożem ser i natychmiast wstawić w piec gorący jak na placki drożdżowe, co znaczy, że nie tak gorący jak na baby, i, nie dokładając już ognia, całą godzinę w nim trzymać na dolnej kondygnacji, aby spod spodu się upiekł. Jeżeli jest piec do ciasta, to zawsze lepiej niż w angielskiej kuchni, to można wstawić po babach natychmiast, trzymając także cała godzinę w piecu. Po wyjęciu z pieca mieć przygotowana konserwę lukrową, natychmiast nią posmarować, a uschnie w tej chwili, lub też od razu, stawiając w piec, posypać wilgotny ser bardzo grubym cukrem z waniliją.

Wyjmując, przewrócić od razu na deskę odpowiedniej wielkości i napowrót na tacę lub drugą deseczkę, aby z obawy złamania pokrajać od razu na kawałki większe, bo łatwiej go tak wyjąć z blachy. Czynność te wykonywać należy gdy nieco przestygnie”.

Mazurek piaskowy z masą migdałową, przekładany konfiturami

Funt masła młodego nieosolonego wierci się na śmietanę wałkiem w donicy przez całą godzinę, dodając po jednemu dziesięć żółtek i funt miałkiego cukru za każdem żółtkiem. Wziąć funt mąki kartoflanej, ubić pianę z 10 białek, kłaść łyżkę piany i łyżkę mąki aż wszystka wyjdzie, wlać w końcu kieliszek średni araku, wylać prędko w wysmarowaną masłem blachę miedzianą, niebardzo grubą warstwę lejąc, i natychmiast do gorącego pieca wstawić, uważając aby się mazurek nie spalił; gdy piec za chłodny, robi się zakalec w mazurku, również gdy zrobiony stoi chwilkę, dobry nie będzie. W piecu powinien stać godzinę.

Upieczony mazurek przykrywa się konfiturami z malin lub róży smażonej, a na te konfitury nakłada się masę migdałową makaronikową i jeszcze stawia w piec, w którym ciepło z góry tylko powinno mazurka dochodzić, aby się masa makaroników upiekła, a mazurek upieczony od spodu nie usechł.

Masa makaronikowa

Funt słodkich obranych migdałów tłucze się z małą ilością cukru w moździerzu, kładzie się do rondla wybielonego, sypie się funt cukru miałko tłuczonego i stawia na ogniu, bezustannie mieszając; gdy migdały tak na ogniu przeschną, że prawie nie będą do palców przylegały, zdjąć z ognia, wystudzić zupełnie, dodać do zimnych już pięć białek na pianę ubitych, wymieszać doskonale i nałożyć na mazurek.

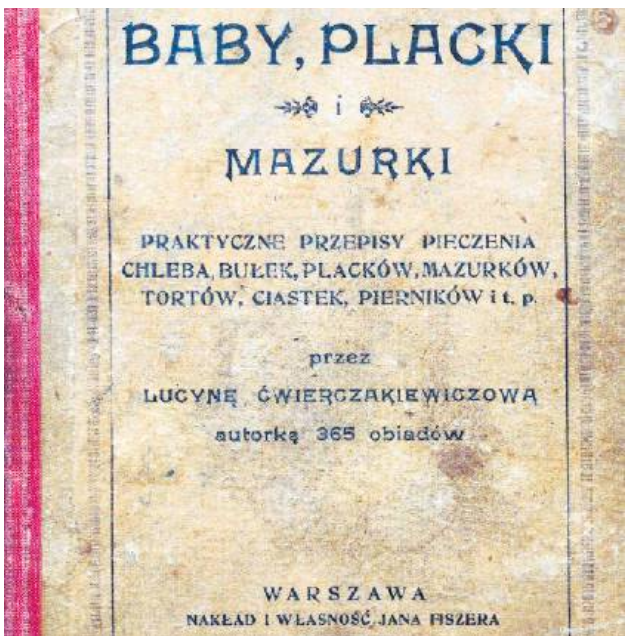

A może Mazurek królewski?

„Funt masła młodego utrzeć w donicy, wbić w to po jednemu 12 żółtek, funt cukru i funt mąki, wymieszawszy, kłaść po łyżce za każdym żółtkiem cztery łuty gorzkich migdałów, utłuczonych na masę i wiercić te masę w zimnem miejscu całą godzinę, a uwierciwszy, na blachę wyłożoną papierem, posmarowanym masłem układać na grubość palca. Piec powinien być taki jak na biszkopty, to jest dobrze, ale nie nazbyt gorący”.

Babki bez ambarasu

„Pół garnca mąki najpiękniejszej, przesianej dobrze i wygrzanej, rozczynić półkwartą dobrego, niezbieranego mleka i 6 łutami drożdży, rozmoczonemi w kwaterce mleka, w nowym glinianym garnku, nie sypiąc od razu mąki wszystkiej, tylko potrosze; w końcu wlać pół kopy ubitych dobrze żółtek. Wymieszać to wszystko razem łyżką doskonale, przekonać się, aby nigdzie surowej mąki nie zostało, posypać mąką i postawić w ciepłem miejscu, gdzieby najmniej 20 do 25 stopni Reaumura było, co wyrośnięcia. Gdy dobrze podrośnie, ubić łyżką lub ręką i wlać półtorej kwaterki klarowanego wolnego masła i funt cukru, trochę wanilji lub kilka tłuczonych gorzkich migdałów dla zapachu i ubijać przynajmniej godzinę, aby wszystko dobrze połączyło i ciasto odstawało od ręki”.

Ciasto zaraz po wyrobieniu trzeba wlać do formy i znów zostawić do wyrośnięcia. Cienkie drewienko można śmiało zastąpić wykałaczką czy patyczkiem do szaszłyków i nim sprawdzać stan babki. Jeśli po 3 kwadransach pieczenia włożony w ciasto patyczek będzie suchy, to babka jest dobra. „Jeżeli choć troszkę wilgotny, to zostawić w piecu”.

Stare miary i niezawodne rady

We wstępie do książki Lucyna Ćwierczakiewiczowa zamieściła uwagi co do pieczenia ciasta. Podkreśla w nich, że najważniejsza jest temperatura, w której ciasto po „przyczynieniu stoi do wyrośnięcia”. „Szczególnie kiedy się pierwsze ruszenie ciasta zaczyna, temperatura powinna mieć 24 stopnie Reaumura i żadne stawianie ciasta na przy piecu gorącym nie pomoże, jeżeli izba, w której ciasto stoi, nie jest ogrzana do tego stopnia. Nie należy nawet rozczyniać ciasta, zanim oznaczony stopień ciepła otrzymanym nie będzie” – podpowiada autorka.

Jedną z ciekawszych porad „mistrzyni gotowania i pieczenia”, która przydać się może w okresie tych świąt, jest o tym jak odświeżać baby drożdżowe. Ćwierczakiewiczowa napisała w swojej książce, że najlepiej odświeża się baby w następujący sposób: „(...) skroiwszy cienko warstwę z wierzchu babki, skropić ją mocno rozpuszczonym w araku cukrem, biorąc na kieliszek od wina araku czubatą łyżkę cukru i tak zwilgoconą wstawić na 20 minut w dobrze gorący piec (…) Baba będzie lepsza od świeżej, gdyż przejdzie arakiem i cukrem. Można arak z równym skutkiem zastąpić winem francuskiem, naturalnie białem”.

W przepisach zachowaliśmy oryginalną pisownię, dlatego też są tam funty, łuty i inne nieużywane dziś miary. Chcąc właściwie przygotować ciasto z przepisu Ćwierczakiewiczowej, trzeba więc wiedzieć, że 1 łut to około 13 gramów; 1 funt to ok. 0,5 kilograma, a 1 kwarta to 1 litr, 1 kwaterka to 1/4 litra, 1 garniec to 4 litry.

Co jeszcze istotne, w XIX i na początku wieku XX w Królestwie Polskim, tak jak w Cesarstwie Rosyjskim, w użyciu była skala Réaumura. W niepodległej Polsce, w latach 30 ub. w. zastąpiono ją skalą Celsjusza. 1 stopień Celsjusza odpowiada 0,8 stopnia Reaumura.

Teraz można śmiało ważyć, mieszać, piec i cieszyć się w święta smakiem, jaki znały nasze prapraprapra(...)babki.

*”Mistrzyni” to tytuł wydanej w 2021 r. książki Manueli Gretkowskiej, w której bohaterką jest Lucyna Ćwierczakiewiczowa.

wd

I LO – powrót do przeszłości

ZAMOŚĆ

We wtorek (26 marca) I LO im. Jana Zamoyskiego w Zamościu oficjalnie zainauguruje swoją działalność w odnowionym gmachu Akademii Zamojskiej.

Będzie to okazja, by podziękować wszystkim osobom i instytucjom, których starania i praca przyczyniły się do rewitalizacji i sprawiły, że ogólniak powrócił do swojej dawnej, ale jakże odmienionej siedziby, a Zamość i region zyskał kolejną atrakcję turystyczną – czytamy w zaproszeniu.

Uroczystość rozpocznie się 26 marca o godz. 10. Przewidziano część artystyczną oraz zwiedzanie budynku z przewodnikami.

Remont konserwatorski gmachu Akademii Zamojskiej obejmował dokonanie zmian przywracających budynkowi formę z drugiej połowy XVIII w., przebudowę istniejącego korpusu budynku, przywrócenie historycznego układu przestrzennego pomieszczeń, a także wykonanie nadbudowy przez odtworzenie dachu mansardowego. Wszystko to pozwoliło na odtworzenie bryły budynku w formie z drugiej połowy XVIII w. oraz adaptację powierzchni na cele użytkowe. Jak podkreśla **Tomasz Kossowski**, dyrektor Wydziału Rozwoju Miasta i Funduszy Zewnętrznych Urzędu Miasta Zamość, to była jedna z najważniejszych i najtrudniejszych inwestycji realizowanych w Hetmańskim Grodzie w ostatnich latach.

Zadanie pochłonęło ponad 70 mln zł, z czego prawie 30 mln zł stanowiło dofinansowanie ze środków unijnych. Oficjalne otwarcie odremontowanego gmachu odbyło się 24 lutego.

Teraz przyszła pora na inaugurację działalności „starego” ogólniaka, który mieści się na parterze (na wyższych kondygnacjach ulokowano miejskie instytucje kultury – przyp. red.). Przypomnijmy, że na czas rewitalizacji gmachu Akademii Zamojskiej uczniowie I LO trafili we września 2019 r. do opuszczonych po sądzie pomieszczeń Pałacu Zamojskich. Obecnie są już po przeprowadzce. W I LO im. Jana Zamoyskiego w Zamościu uczy się obecnie 949 uczniów.

Wtorkowa uroczystość rozpocznie się o godz. 10. Przewidziano część artystyczną oraz zwiedzanie budynku z przewodnikami.

Na koniec warto wspomnieć, że samą Akademię Zamojską założył w 1594 r. **Jan Zamoyski**. Była pierwszą prywatną uczelnią, a trzecią – po krakowskiej (1364 r.) i wileńskiej (1578 r.) – uczelnią w Rzeczypospolitej. Działała do 1784 r., kiedy to została zlikwidowana przez Austriaków.

lew

eprasa.pl 1d8cbeb433

Lubelskie wspiera tomaszowskie OSP

TOMASZÓW LUB.

Strażacy z powiatu tomaszowskiego dostaną pieniądze na doposażenie jednostek z programu „Lubelskie wspiera OSP". Łącznie będzie to kwota blisko miliona złotych.

Zarząd Województwa Lubelskiego podjął uchwałę w sprawie przyznania dotacji w otwartym konkursie ofert dla organizacji pozarządowych „Lubelskie wspiera OSP" na łączną kwotę 12 mln zł. Z tego milion przeznaczony został dla jednostek Ochotniczych Straży Pożarnych z terenu powiatu tomaszowskiego na doposażenie w sprzęt służący ochronie życia, zdrowia, mienia lub środowiska przed pożarem, klęską żywiołową lub innym miejscowym zagrożeniem oraz niezbędny sprzęt ochrony osobistej.

Zakupu sprzętu ratowniczego i ochrony osobistej z dotacji strażacy mogą dokonywać do 30 września 2024 r.

Umowy dotacyjne zostały już podpisane. W ubiegłym tygodniu strażacy spotkali się z władzami powiatu oraz wicemarszałkiem **Michałem Mulawą**, radnymi sejmiku **Krzysztofem Gałaszkiewiczem** i **Robertem Bondyrą**.

– Dzięki przyznanym w tym projekcie dotacjom będą uzupełniać wyposażenie swoich jednostek w najpotrzebniejszy sprzęt, a wszystko po to, by móc jeszcze skuteczniej dbać o bezpieczeństwo mieszkańców powiatu – komentuje **Henryk Karwan**, starosta tomaszowski i raz jeszcze gratuluje druhom.

W powiecie tomaszowskim większość jednostek dostała po 10 tys. zł. Druhowie muszą kupić sprzęt do 30 września.

Lista jednostek OSP z pow. tomaszowskiego z dofinansowaniem:

OSP w Grodysławicach, OSP w Bełżcu I, OSP w Siemierzu, OSP w Chyżach, OSP w Wożuczynie, OSP w Rachaniach, OSP w Werechaniach, OSP w Bełżcu II, OSP w Brzezinach, OSP w Suścu, OSP w Wierszczycy, OSP w Tarnawatce, OSP w Pienianach, OSP w Łaszczowie, OSP w Gródku-Kolonii, OSP w Paarach, OSP w Grabowicy, OSP w Nabrożu, OSP w Zimnie, OSP w Dobużku, OSP w Wólce Łosinieckiej, OSP w Łosińcu I, OSP w Gródku, OSP w Jarczowie, OSP w Róży, OSP w Nedeżowie, OSP w Chodywańcach, OSP w Majdanie Sopockim, OSP w Korczminie, OSP w Łachowcach, OSP w Żulicach, OSP w Nowosiółkach, OSP w Dutrowie, OSP w Wasylowie, OSP w Posadowie, OSP w Poturzynie, OSP w Marysinie, OSP w Radkowie, OSP w Żernikach, OSP w Wasylowie Wielkim, OSP w Machnówku, OSP w Telatynie, OSP w Telatynie Drugim, OSP w Szczepiatynie, OSP w Rzeplinie, OSP w Ulhówku, OSP w Źwiartowie, OSP w Tomaszowie Lubelskim, OSP w Przeorsku, OSP w Łaszczówce, OSP w Ulowie, OSP w Rudzie Wołoskiej, OSP w Podhorcach, OSP w Pasiekach, OSP w Justynówce, OSP w Typinie, OSP w Majdanie Górnym, OSP w Żurawcach, OSP w Łosińcu II, OSP w Rybnicy, OSP w Rabinówce, OSP w Jezierni, OSP w Zadnodze, OSP w Szarowoli, OSP w Łuszczaczu, OSP w Oseredku, OSP w Nowinach, OSP w Szlatynie, OSP w Majdanie Krynickim, OSP w Polanówce, OSP w Dąbrowie, OSP w Hucie Dzierążyńskiej, OSP w Dzierążni, OSP w Zwiartówku, OSP w Machnowie Nowym, OSP w Siedliskach, OSP w Hucie Lubyckiej, OSP w Rudzie Żurawieckiej, OSP w Potokach, OSP w Dębach, OSP w Lubyczy Królewskiej, OSP w Wieprzowie, OSP w Klocówce, OSP w Suminie, OSP w Ciotuszy Starej, OSP w Krynicach, OSP w Tarnoszynie, OSP w Przewalu, OSP w Zamłyniu, OSP w Kazimierówce, OSP w Tyszowcach, OSP w Czermnie, OSP w Perespie, OSP w Klątwach, OSP w Mikulinie, OSP w Wakijowie, OSP w Wojciechówce, OSP w Czartowcu, OSP w Czartowczyku. **wd**

Żur i babka szpinakowa numerem 1

SUSIEC

Jak co roku przed świętami w Suścu zorganizowano kiermasz wielkanocny z konkursem Smaki Wielkanocy. Tym razem najsmaczniejsze według komisji były żur i babka szpinakowa.

Takie stoisko przygotował Warsztat Terapii Zajęciowej w Grabowicy.

Uczestnicy kiermaszu i konkursu wielkanocnego w Suścu. Fot. GOK Susiec

W piątek 22 marca na placu targowym w Suścu odbył się kiermasz wielkanocny. Na stoiskach rękodzielnicy prezentowali kolorowe, misternie wykonane ozdoby, pisanki, stroiki, serwety i wiele innych. Swoje stoiska zaprezentowały WTZ z Grabowicy, Wiesława Tokarska, KGW „Perełki Roztoczańskie" z Oseredka, Barbara Witko, Klub Seniora z Suśca oraz GOK w Suścu.

Tego dnia rozstrzygnięty został również konkurs kulinarny dla kół gospodyń z gminy Susiec „Smaki Wielkanocy".

Do rywalizacji przystąpiło 13 KGW w dwóch kategoriach: potrawy wielkanocne i ciasta wielkanocne. Królewską ucztę mieli jurorzy **Elżbieta Górniak**, **Lucyna Kozyra** i **Ewa Farion**. Komisja oceniała jednak nie tylko smak, ale też wygląd potraw i ciast i pomysłowość gospodyń. Po naradzie ogłoszono wyniki konkursu.

W tym roku najlepszą potrawą został „Żur Wielkanocny" przygotowany przez KGW Majdan Sopocki Drugi, a wyróżnienie specjalne otrzymało KGW „Sąsiadki" Łuszczacz Róża za sałatkę wielkanocną „Grzybki na polanie". Wśród ciast bezkonkurencyjna okazała się „Babka szpinakowa" w wykonaniu KGW Maziły, a wyróżnienie specjalne powędrowało w ręce KGW z Wólki Łosinieckiej za „Mazurka sernikowego".

Nagrody finansowe w konkursie ufundowali wójt **Zbigniew Naklicki** oraz Gminny Ośrodek Kultury w Suścu. **wd**

Tech-Max SP2 „wymiata"!

TOMASZÓW LUBELSKI

17 marca w szkole podstawowej nr 2 w Tomaszowie Lubelskim po raz czwarty odbyły się Eliminacje Regionalne First Lego League. Udział wzięło 16 drużyn z województwa lubelskiego i podkarpackiego. Najlepsi będą reprezentować województwo lubelskie podczas Finału Polski First Lego League Polska w Poznaniu.

Roboty uczniów SP nr 2 dały radę! Niebawem dowiemy się, czy Tech-Max kolejny raz będzie reprezentować Polskę na świecie.

Udział w zawodach wzięło aż 16 drużyn.

Drużyny biorące udział w eliminacjach w Tomaszowie konkurowały w 4 konkurencjach: Core Values, Innovation Project, Robo Design i Robo Game. Rywalizacja była zacięta, bo stawką był udział w kolejnym etapie konkursu.

Większość pierwszych miejsc w poszczególnych konkurencjach zgarnęli miejscowi. W Core Values pierwsze miejsce zajęła drużyna Tech-Max SP2 Green z Tomaszowa Lubelskiego, drugie Tech-Max SP2 z Tomaszowa Lubelskiego, a trzecie – RoboMath z Kraśnika i Space Beavers – Team 1374 z Karczmisk.

W Innovation Project wygrali Space Beavers – Team 1374s z Karczmisk. Tutaj młodzież z Tech-Max SP2 z Tomaszowa Lubelskiego uplasowała się na drugim miejscu, a Tech-Max SmurfCats z Tomaszowa na trzecim.

Konkurencja Robo Design znowu należała do Tech-Max SP2 z Tomaszowa Lubelskiego. Drugie miejsce zajęła drużyna Space Beavers – Team 1374, a trzecie SGA Space Tigers z Kraśnika.

W Robo Game najlepsza była drużyna Włodawa AlphaTeam, drugie miejsce zajęli zawodnicy ze Szkoły Podstawowej nr 3 im. dra Janusza Petera w Tomaszowie Lubelskim, trzecie – RoboMath z Kraśnika.

Tym samym klasyfikacja generalna IV Eliminacji Regionalnych FIRST LEGO League w Tomaszowie Lubelskim wygląda następująco. Na pierwszym miejscu jest Tech-Max SP2 z Tomaszowa Lubelskiego, drugim – Space Beavers – Team 1374 z Karczmisk, trzecim – RoboMath z Kraśnika.

To te trzy drużyny 6 kwietnia na Uniwersytecie im. Adama Mickiewicza w Poznaniu będą reprezentować województwo lubelskie podczas Finału Polski FIRST LEGO League Polska.

– Wszystkim drużynom gratulujemy występu i dziękujemy za wspaniałą atmosferę i dobrą zabawę. Cieszy nas, że najstarsza drużyna z naszej szkoły po raz czwarty z rzędu wystąpi w Finale Polski FLL – podkreśla dyrekcja SP nr 2, która razem z Fundacją ALE Nauczanie, Urzędem Miasta Tomaszów Lubelski i Twójrobot.pl Tomaszów Lubelski była organizatorem wydarzenia.

W składzie Tech-Max SP2 są: **Kornel Słoboda**, **Ewa Tabachak**, **Bartłomiej Zięzio**, **Szymon Stefanik**, **Jakub Pieczek**, **Jakub Dmitroca**, **Maciej Kaszuba**, **Wiktoria Zielińska**, **Alicja Iwanicka**, **Nikodem Kulas**. Opiekunami i trenerami zwycięzców są nauczyciele **Mateusz Stefanik** oraz **Krzysztofa Kulas**. **wd**

eprasa.pl 1d8cbeb433

Do Hrubieszowa przybyli z dwóch kontynentów, pięciu państw, w sumie ponad 30 osób. Są dumni z tego, że tworzą jedną czteropokoleniową rodzinę

Są niezmiernie dumni z polskich korzeni

POWIAT HRUBIESZOWSKI

W połowie marca w Hrubieszowie, Uchaniach i pobliskim Władzinie przebywała liczna międzynarodowa grupa. To członkowie rodziny Du Château i powiązani z nią Białkowscy z Kanady. Wcześniej znali się tylko z przesyłanych sobie rodzinnych zdjęć. A teraz zintegrował ich jeszcze bardziej i skłonił do przyjazdu do Polski zmarły niedawno w Kanadzie Andrzej Białkowski.

Rodzina Du Château i Białkowskich przed dawnym rodzinnym domem. Od 1970 roku mieści się tam miejscowe muzeum.

Sebastian Białkowski przywiózł z Kanady portret swojego ojca Andrzeja Białkowskiego. Paweł Gajewski namalował go jako 10-letniego chłopca. Wypożyczony portret będzie eksponowany w muzeum razem z portretem matki Andrzeja, Haliny Białkowskiej.

Rodzina z trudnym do wymówienia przez Polaków nazwiskiem Du Château [czyt. di szato] osiedliła się w Hrubieszowie w 1850 r. To wtedy magister farmacji **Aleksander Du Château** kupił w tym mieście zabytkowy dwór przy ulicy Pańskiej (obecnie 3 Maja). Wybudowano go w stylu barokowo-klasycystycznym w 1791 r. Dwór był otoczony kilkoma morgami ogrodu. Posesja ta niegdyś należała do Stanisława Staszica, twórcy spółdzielczości i założyciela Towarzystwa Rolniczego Hrubieszowskiego. Aleksander był synem Piotra Du Château, oficera wojsk napoleońskich. Podczas kampanii rosyjskiej został on ranny w przeprawie przez Berezynę. Po powrocie do zdrowia osiedlił się w Warszawie i ożenił z Polką. Był obywatelem francuskim, ale pozostał w Polsce. Obywatelem Francji był również jego syn Aleksander, który zamieszkał w Hrubieszowie i zyskał w rodzinie przydomek „pierwszego hrubieszowianina". Aleksander był człowiekiem bardzo wykształconym, znał biegle kilka języków obcych.

Spotkanie ze Stalinem i naprawa elektrowni w Czarnobylu

„W hrubieszowskie ściągnął również bratanek Aleksandra, Piotr. Pod Uchaniami nabył niewielki folwark Władzin. Majątkiem we Władzinie zarządzał także młodszy syn Aleksandra, Stefan. On osiadł w folwarku pod Uchaniami doświadczony działalnością patriotyczną, za którą był wielokrotnie więziony. Od śmierci w cytadeli warszawskiej uratował go uznany adwokat z rodziny. Z Pawiaka został wysłany do Solwyczegodzka, gdzie osobiście poznał Józefa Stalina. Po powrocie do uwolnionej spod zaborów Polski osiadł właśnie we Władzinie. Przed wybuchem II wojny światowej Piotra Du Château wybrano wójtem Gminy Uchańskiej. Po wkroczeniu Niemców był więziony i maltretowany w piwnicach pod ówczesnym magistratem w Hrubieszowie. Piotr ożeniony z Konstancją Garczyńską mieli czworo dzieci. Najstarszy syn zginął w 1920 r. a młodszy – Stefan został uznanym architektem i wynalazcą struktur przestrzennych, który to wynalazek dał mu rozgłos na całym świecie – pisze w rodzinnych wspomnieniach **Maria Du Château**.

Wynalezione przez **Stefana Du Château** elementy konstrukcyjne zostały wykorzystane przy budowie sarkofagu, którym po wybuchu reaktora w elektrowni atomowej w Czarnobylu zasłonięto zniszczony eksplozją reaktor. Stefan Du Château utrzymywał stały kontakt z Polską. Razem z żoną utworzyli w Hrubieszowie Fundację Przyjaźni Polsko-Francuskiej własnego imienia. Fundacji tej przekazano księgozbiór, wiele rodzinnych pamiątek oraz eksponatów związanych z działalnością prof. Stefana Du Château

Pilot Dywizjonu 300 walczy w Bitwie o Anglię

Piotr Du Château miał również dwie córki: **Jadwigę Sławicką** i **Halinę Białkowską**. Ta druga została żoną **Ludwika Białkowskiego**. On był wybitnym konstruktorem lotniczym. Podczas II wojny światowej służył jako pilot w bombowym Dywizjonie 300. Potem wyjechał do Stanów Zjednoczonych Ameryki Północnej, a następnie do Kanady. Tam zmarł.

– Obecnie wszyscy członkowie rodziny Du Chateau i Białkowskich są potomkami pilota RAF Ludwika Białkowskiego, który urodził się w Honiatyczkach – mówi **Piotr Du Château,** lekarz z Warszawy, jeden z ponad 30 uczestników niedawnej rodzinnej wizyty w Hrubieszowie, Uchaniach i pobliskim Władzinie.

– Głównym celem tej wizyty było nie tylko odwiedzenie małej ojczyzny swoich przodków, ale przede wszystkim, złożenie do grobu na cmentarzu w Uchaniach, prochów zmarłego w ubiegłym roku Andrzeja Białkowskiego, syna Haliny Białkowskiej z domu Du Château, siostry Stefana Du Château – mówi uczestnik tego wydarzenia.

Do Hrubieszowa przybyli z Ameryki Północnej, a konkretnie z Kanady oraz z różnych stron Europy: z Wielkiej Brytanii, Francji i Niemiec. Tak liczna reprezentacja objęła cztery pokolenia, najstarsi uczestnicy tej wizyty w Hrubieszowie mają obecnie ponad 80 lat, a najmłodszy – jeden rok.

– Większość uczestników tej wizyty kojarzy odwiedzone miejsca związane rodzinnie z ich przodkami. Ale niemal wszyscy do tej pory znali je jedynie z rodzinnych opowieści, głównie z dziecięcych lat, gdy im o nich opowiadano. Może trzy czwarte z nich w ogóle po raz pierwszy była w Polsce – zaznacza Piotr Du Château z Warszawy.

Pytam go: A czym dla pana była ta wspólna wizyta w Hrubieszowie i różnych miejscach związanych z rodziną?

– Dla mnie osobiście wizyta w Hrubieszowie i w Uchaniach jest kolejną. W Hrubieszowie mamy przyjaciół, których odwiedzamy raz na jakiś czas – raz czy dwa razy w roku. W Hrubieszowie spędzałem wakacje w moim dawnym domu rodzinnym. Natomiast Władzin pamiętam z czasów, kiedy mieszkała tam moja ciocia Jadzia (**Jadwiga Sławicka**). W roku spędzałem tam może tydzień wakacji. Mój brat Paweł przebywał tam dłużej, chyba przez całe wakacje. On był synem chrzestnym cioci Jadzi. Tamtejsze panie go uwielbiały. Ja głównie bywałem w Hrubieszowie. Byłem wtedy kilkuletnim chłopcem. Z tamtych czasów zapamiętam Władzin i nieistniejący już sad. Jego widok był przecudny i niesamowity. Wychodziło się z domu przez ganek na podwórko, które raczej było olbrzymim sadem. Tak samo pamiętam ogromy ogród przy domu w Hrubieszowie. Dochodził do odnogi Huczwy (obecnie to jest kanał Białka – przypis red.). W tym ogrodzie buszowałem, wyjadałem maliny, moje ulubione owoce. Pamiętam także basen bez wody. Zbudowany przez Gestapo w czasie drugiej wojny światowej. W czasie tych moich wakacyjnych pobytów w Hrubieszowie jeździłem na rowerku wokół klombu przed domem, a na tarasie uczyłem się jeździć. Te obrazy to raczej szczątki i przebłyski pamięci z moich dziecięcych lat – opowiada Piotr Du Château.

Zmarły przodek zainicjował wielkie rodzinne spotkanie

Można powiedzieć, że inicjatorem spotkania rodziny Du Château i Białkowskich w Hrubieszowie, Uchaniach i Władzinie niechcący stał się zmarły niedawno w Kanadzie Andrzej Białkowski.

– W testamencie zażyczył sobie, że chce być pochowany w grobie rodzinnym w Uchaniach. Wcześniej omówił te sprawę z najbliższą rodziną. Pierwotny zamysł był taki, że na pochówek jego urny z prochami do Uchań przybędzie brat Andrzeja Białkowskiego, jego syn Sebastian, Kasia Robins, kuzynka i moja mama Izabella. Tak sobie po cichu kombinowali sobie jeszcze za jego życia. Ale kiedy Andrzej Białkowski zmarł i przyszło co do czego, to się ruszyła lawina. Z pięciu krajów na dwóch kontynentach przybyło ponad 30 osób. Tak więc Andrzej Białkowski już po śmierci zintegrował rodzinę. Większość nigdy nie była w Polsce, ale duch polskości w tej rodzinie jest tak silny, że jednak zdecydowali się przyjechać – relacjonuje Piotr Du Château.

Lekarz z Warszawy zastanawia się, czy to wpływ genów, czy może jest wynikiem innych podobieństw.

– Przepraszam za kolokwializm, ale nadajemy na takich samych falach. Znakomicie czuliśmy się w naszym towarzystwie. Przed wizytą w Hrubieszowie, na WhatsAppie została założona rodzinna grupa, która przez cały czas tętni życiem. Wszyscy piszą, wspominają i wymieniają się zdjęciami. Odwiedziny w takim gronie w miejscach związanych z potomkami naszej rodziny to było coś nieprawdopodobnego. Tydzień ten nazwałem najważniejszym tygodniem rodzinnym w moim życiu. Po przeszło 50 latach poznałem kuzynów, których znałem tylko ze zdjęć wykonanych we wczesnej młodości – Piotr Du Château nie kryje radości.

Dwa rodzinne portrety z Kanady w hrubieszowskim muzeum

Dyrektor Muzeum w Hrubieszowie, **Bartłomiej Bartecki**:

– Dla naszego muzeum to spotkanie miało ogromne znaczenie również z innego względu. W trakcie odwiedzin w Muzeum syn Andrzeja Białkowskiego – Sebastian, przekazał nam portret swojego ojca. Paweł Gajewski namalował Andrzeja, gdy ten miał 10 lat. Obraz jest rodzinną pamiątką, został przywieziony z Kanady. Wkrótce znajdzie się na wystawie, tuż obok portretu Haliny Białkowskiej, mamy Andrzeja Białkowskiego. O tym jak niezmiernie ważne dla naszego muzeum są prace Pawła Gajewskiego przekonywaliśmy już wielokrotnie, a możliwość zaprezentowania obok siebie dwóch portretów, matki i syna, ma dla nas wartość szczególną – podkreśla dyrektor Bartecki.

Większość uczestników rodzinnego spotkania w Hrubieszowa nie mówi po polsku. Ale zwracają się słowami per „babcia", „dziadzio", „ciocia" czy „wujek", które po polsku wplatają w angielskie zdania. Używają tych sformułowań, bo to jest dla nich naturalne – tłumaczy Piotr Du Château.

Dwoje uczestników wspólnego rodzinnego spotkania w Hrubieszowie jeszcze przed przylotem z Wielkiej Brytanii do Polski rozpoczęło starania o nadanie im polskiego obywatelstwa. A syn jednej z uczestniczek rodzinnego zjazdu wracając do domu w Wielkiej Brytanii był dumny z przypiętych do klapy swojej kurtki dwóch zdobytych w Polsce znaczków. Na lotnisku w Warszawie zapewniał, że na pewno będzie je nosił. Na jednej widnieje herb Hrubieszowa, a na drugiej znak Polski Walczącej.

Mariusz Parol

Potomkowie połączonej rodziny Du Château z Białkowskimi na tle dworku we Władzinie koło Uchań.

eprasa.pl 1d8cbeb433

Świętowanie na sportowo

Młodzież na sportowo świętowała jubileusz samorządu powiatu tomaszowskiego, który jest organem prowadzącym szkołę.

TOMASZÓW LUB.

Zespół Szkół Techniczno-Zawodowych w Tomaszowie Lubelskim z okazji 25-lecia powstania Powiatu Tomaszowskiego zorganizował turniej tenisa stołowego.

Zawody odbywały się w trzech kategoriach: dziewcząt, chłopców oraz masters, liczono również punktację drużynową między szkołami. Ich przygotowaniem zajęli się wuefiści z ZST-Z.

W klasyfikacji końcowej w kat. masters wygrał **Artur Rachański** przed **Robertem Sieradzkim**, **Marcinem Nieśpiałem**, **Jarosławem Korzeniem**, **Waldemarem Mazurkiewiczem** i **Grzegorzem Gwozdą**.

Na podium znalazły się też: **Magdalena Brodowska** z II LO (1. miejsce), **Wiktoria Malec** z Zespołu Szkół Techniczno-Zawodowych (2. miejsce), **Natalia Wawryszczuk** z ZST-Z (3. miejsce). Wśród chłopców triumfowali: **Igor Gwiazdowski** z I LO (1. miejsce), **Paweł Okruch** z ZST-Z (2. miejsce) i **Konrad Kowalski** z Zespołu Szkół Techniczno-Mechanicznych (3. miejsce).

Dyplomy oraz puchary zwycięzcom wręczyli wicestarosta **Jarosław Korzeń** oraz dyrektor ZST-Z Anna Byczuk.

wd

Wiedzą jak zapobiegać pożarom

ZAMOŚĆ

Poznaliśmy laureatów Ogólnopolskiego Turnieju Wiedzy Pożarniczej „Młodzież Zapobiega Pożarom” na szczeblu powiatowym. Izabela Gębala, Dawid Puźniak i Mateusz Mazik będą reprezentowali powiat zamojski w finale wojewódzkim.

Do turnieju przystąpiło 25 uczestników z terenu 12 gmin.

21 marca w Komendzie Miejskiej PSP w Zamościu przeprowadzono finał turnieju na szczeblu powiatowym. Do turnieju przystąpiło 25 uczestników (zwycięzców eliminacji gminnych) z terenu 12 gmin powiatu zamojskiego. Pierwszy etap polegał na rozwiązaniu testu jednokrotnego wyboru, składającego się z 20 pytań. Najlepsze osoby z każdej grupy zakwalifikowały się następnie do ścisłego finału, czyli eliminacji ustnych, w którym trzeba było udzielić szerszej odpowiedzi na kolejne, dość trudne pytania.

W kategorii uczniów klas 1-4 szkół podstawowych pierwsze miejsce wywalczyła **Izabela Gębala** (SP w Zawadzie), drugi był **Eryk Bojar** (SP w Wierzbie), a trzecie zajęła **Agata Łukaszczuk** (SP w Cześnikach).

W kategorii uczniów klas 1-4 szkół podstawowych pierwsze miejsce wywalczyła Izabela Gębala, drugi był Eryk Bojar, a trzecie zajęła Agata Łukaszczuk.

W kategorii uczniów klas 5-8 równych sobie nie miał **Dawid Puźniak** (SP w Zawadzie). Drugie miejsce zajął **Krzysztof Żołnierczuk** (SP w Cześnikach), a trzecie **Marcin Buczak** (SP w Zawalowie).

Mateusz Mazik z Zespołu Szkół w Krasnobrodzie okazał się najlepszy w kategorii szkół ponadpodstawowych. Drugie miejsce wywalczył **Alan Kusy** (Zespół Szkół Ponadpodstawowych w Grabowcu).

Zwycięzcy wszystkich kategorii uzyskali prawo reprezentowania powiatu zamojskiego w eliminacjach wojewódzkich, które 25 kwietnia odbędą się w Ośrodku Szkolenia Komendy Wojewódzkiej PSP w Lublinie. Dla wszystkich uczestników, którym udało się stanąć na podium, Starostwo Powiatowe w Zamościu ufundowało nagrody rzeczowe – głośniki mobilne, smartbandy i bezprzewodowe słuchawki.

Podczas przerwy uczestnicy wraz z opiekunami zapoznali się ze specyfiką służby w Stanowisku Kierowania KM PSP w Zamościu oraz w Jednostce Ratowniczo-Gaśniczej.

Turniej Wiedzy Pożarniczej „Młodzież Zapobiega Pożarom” ma na celu odpowiednie kształtowanie świadomości młodych ludzi w kwestii bezpieczeństwa pożarowego, a w szczególności znajomości przepisów przeciwpożarowych i zagrożeń powodowanych przez tlenek węgla.

lew

Moje odpady w telefonie

LUBYCZA KRÓL.

Mieszkańcy gminy Lubycza Królewska mogą korzystać z aplikacji mobilnej „Moje odpady”. To przydatna rzecz.

Urząd Miasta w Lubyczy poinformował, że po nawiązaniu przez samorząd współpracy z Waste24.net aplikacja „Moje odpady” jest już dostępna dla mieszkańców. Wystarczy ją pobrać w sklepie Google Play oraz App Store i zainstalować na urządzeniu mobilnym.

W aplikacji dostępny jest harmonogram odbioru odpadów wszystkich frakcji. Znajdują się tam też zakładki: komunikaty i informacje i zgłoszenia. W tej ostatniej obywatel możne zgłosić np. nielegalne wysypisko śmieci, przesłać informację o braku odbioru odpadów lub inne nieprawidłowości.

Aplikacja jest przydatnym „wynalazkiem” dla zapominalskich lub osób zwykle niepewnych kiedy należy wystawić odpady do odbioru. Po ustawieniu powiadomień dzień wcześniej i w dniu odbioru powiadomienie o terminie wywozu odpadów zostanie przesłane na telefon użytkownika.

Aplikacja „Moje Odpady” powstała w 2018 roku. Korzystać mogą z niej mieszkańcy gmin i miast, których samorządy wyrażą taką wolę i nawiążą współpracę z usługodawcą.

Praktyczny jest też słownik odpadowy. Zapoznanie się z nim gwarantuje, że będzie wiadomo jak właściwie segregować odpady.

wd

W tych zawodach mali strażacy dali z siebie wszystko

Zdobywane podczas zawodów dla młodych strażaków nagrody są bardzo motywujące.

Najlepsze drużyny z powiatu wezmą udział w eliminacjach wojewódzkich.

POW. TOMASZOWSKI

W hali sportowej w Szkole Podstawowej im. Marszałka Józefa Piłsudskiego w Podhorcach (gm. Tomaszów Lubelski) 16 marca przeprowadzone zostały eliminacje powiatowe do Młodzieżowych Zawodów Sportowo-Pożarniczych. Dziewczynki nie ustępowały chłopcom. Wyłoniono najlepsze drużyny i najlepszych zawodników.

Powiatowe Halowe Młodzieżowe Zawody Sportowo-Pożarnicze zostały zorganizowane przez Zarząd Oddziału Powiatowego Związku OSP RP w Tomaszowie Lubelskim we współpracy z Komendą Powiatową PSP w Tomaszowie Lubelskim oraz samorządami gminnymi z terenu powiatu tomaszowskiego. Udział w nich wzięło 50 drużyn, w tym 14 dziewczęcych oraz 36 chłopięcych. Mieli możliwość doświadczyć czegoś nowego, spróbować rywalizacji, ale też wzmocnić więzi między rówieśnikami, młodszymi i starszymi koleżankami i kolegami, którzy podzielają wspólne pasje.

Łatwo nie było. Każda konkurencja była wymagająca i punktowana. Przy ocenie pod uwagę brane były też punkty karne i czas wykonania zadania. Zdarzyło się, że chociaż drużyna miała najwięcej punktów i najmniej karnych, ze względu na dużo gorszy czas, spadała w klasyfikacji końcowej na niższe miejsce niż ta, która miała mniej punktów i więcej karnych, ale lepszy czas. Miejsce pierwsze spośród drużyn dziewcząt zdobyła drużyna z Telatyna I, drugie miejsce wywalczyły dziewczęta z Majdanu Sopckiego, a trzecie z Tarnoszyna I.

Spośród chłopców najlepsza była drużyna z Łaszczowa I. Drugie miejsce zdobyła MDP z Łuszczacza, a trzecie ze Szczepiatyna.

Przyznano także trzy miejsca w klasyfikacji indywidualnej. Na podium stanęły: jako pierwsza **Nikola Opak** (Telatyn I), jako druga **Natalia Biszczanik** (Majdan Sopocki) i jako trzecia **Lena Żołdak** (Tarnoszyn I).

Najwięcej punktów wśród chłopców i pierwsze miejsce zdobył **Wojciech Furgała** (Łaszczów I), drugi był **Kacper Soluch** (Oseredek), trzeci **Antoni Kawka** (Łuszczacz).

Zawody w Podhorcach były eliminacjami powiatowymi do konkursu. Najlepsze drużyny powalczą w kolejnym, wojewódzkim etapie. Życzymy im powodzenia.

wd

eprasa.pl 1d8cbeb433

Pamięci więźniów

BIŁGORAJ

17 marca miało miejsce uroczyste odsłonięcie pomnika upamiętniającego ofiary więzienia funkcjonującego w czasie II wojny światowej w Biłgoraju przy ul. Zamojskiej.

W uroczystości udział wzięła m.in. młodzież szkolna.

Uroczystość rozpoczęła się mszą św. sprawowaną w kościele Trójcy Świętej i WNMP w Biłgoraju. Po nabożeństwie zgromadzeni przeszli przed pomnik znajdujący się przy ul. Zamojskiej. Tam odśpiewano hymn narodowy. Historię miejsca przedstawił **Tomasz Książek**. – Do normalności każdego narodu potrzebna jest prawda. Biłgorajska społeczność ma także prawo poznania prawdy o swojej historii. Prawdy choćby najbardziej tragicznej i wstydliwej, prawdy w imię przebaczenia, a nie zapomnienia. Dopiero od niedawna wymazujemy białe plamy prawdy przez długie dziesięciolecia zniekształcanej – mówił. Dodał, że prawdę przez wiele lat dławiły groźby, milczenie, podstępna dająca złudzenie wolności tak zwana poprawność polityczna. Wbrew tym przeciwnościom, biłgorajanie w imię prawdy historycznej mozolnie odsłaniali białe plamy naszej historii napisanej przez byłych okupantów – Niemców, Rosjan, sowietów, a także komunistów. Dodał, że odsłonięcie pomnika jest kolejnym przystankiem odkrywania zapomnianej i bolesnej historii.

W miejscu, w którym jest pomnik w okresie okupacji hitlerowskiej znajdował się budynek otoczony pięciometrowym murem z drutem kolczastym stanowiący teren niemieckiego więzienia przejściowego. Od stycznia 1945 roku w biłgorajskim więzieniu było osadzonych 27 członków AK Biłgoraj, w tym 5 pracowników elektrowni miejskiej, co najmniej 10 wywiadowców Obwodu i Rejonu AK oraz 7 żołnierzy z oddziału partyzanckiego ziemi biłgorajskiej ppor. rez. Józefa Steglińskiego ps. „Cord", poległego 25 czerwca 1944 roku pod Osuchami.

Uroczystego odsłonięcia dokonały rodziny osadzonych w więzieniu: **Izabela Buczek**, **Hanna Hawryluk**, **Małgorzata Łuczyn**, **Jan Pacyk**. Uczeń Szkoły Podstawowej im. Błogosławionego Księdza Prymasa Kardynała Wyszyńskiego – **Jakub Bryła** – złożył przyrzeczenie mówiące o tym, że społeczność szkoły będzie dbała o to miejsce.

Uroczystość odsłonięcia pomnika zorganizowana została przez Światowy Związek Żołnierzy Armii Krajowej Okręg Zamość Rejon Biłgoraj, Parafię pw. Trójcy Świętej i WNMP w Biłgoraju oraz Burmistrza Miasta Biłgoraja.

Wydarzenie zakończyło się apelem poległych i złożeniem wiązanek kwiatów przy pomniku.

Na uroczystość zaprosił Światowy Związek Żołnierzy Armii Krajowej Okręg Zamość Rejon Biłgoraj, Parafia pw. Trójcy Świętej i WNMP w Biłgoraju oraz Burmistrz Miasta Biłgoraj.

ez

Pomnik ma przypominać o biłgorajskim więzieniu.

Wykaz osób aresztowanych i przetrzymywanych w więzieniu przy ul. Zamojskiej w Biłgoraju

Bednarski Stefan, Bielecki Edward ps. „Wyżeł", Borkówna Honorata, Brodziak Eugeniusz, Brodziak Władysław, Czaporowski Julian, Człowieczyńska Maria, Gach Jan, Garczyński Franciszek ps. „Wrona", Gebhard Julia, Głąb Ryszard ps. „Czarny", Głogowski Kazimierz, Gumiński Tadeusz ps. „Szyszka", Hanas Sergiusz, Iwanowski Tadeusz ps. „Ney", Jednacz Edward ps. „Gryf", Kalczyński Góźdź Adolf ps. „Negus", Kmieć Jan, Kochamański Michał ps. „Gryf", Koperwas Bolesław, Kosmala Wacław ps. „Okrzeja", Gniewkowski Józef ps. „Orsza", Król Władysław ps. „Piekarski", Krzyśko Michał, Laszko Adam, Laszko Adam ps. „Lech", Laszko Zbigniew ps. „Leszek", Lewański Józef ps. „Lech", Mazur Stanisław ps. „Wrzos", Mazurek Bronisław ps. „Przemysław", Mazurek Jan, Młynarczyk Jan ps. „Sygnał", Myszak Jan ps. „Żuraw", Nurkiewicz Tadeusz, Parnicki Stanisław ps. „Amor", Piotrowski Tadeusz ps. „Pazur", Rozwadowski Stanisław, Różycki Gustaw, Różycki Gustaw, Sarzyński Adam ps. „Semen", Skóra Jan, Skwarek Jan, Sus Zdzisław, Suski Bolesław ps. „Lipa", Szczygłowski NN, Turczyn Marian, Tyzenhaus Jerzy ps. „Tyczka", Wolanin Piotr, Zabłotny Roman, Zawadzka Maria, Zusman Edward ps. „Szczur".

Śpiewali pieśni pasyjne

NASZ PATRONAT

17 marca w Kościele Parafialnym w Bełżcu odbył się coroczny Przegląd Pieśni Pasyjnej.

Głównym celem naszego przeglądu jest kultywowanie tradycji śpiewania pieśni pasyjnych, które w sposób szczególny wyrażają przeżycia pasyjnych doświadczeń, cierpienia i męki Jezusa – mówi **Karolina Janik**, dyrektor Gminnego Ośrodka Kultury w Bełżcu, który po co roku jest organizatorem przeglądu powiatowego.

Muzyczne wydarzenie rozpoczęło się od uroczystej mszy świętej pod przewodnictwem ks. **Stanisława Szałańskiego**. Po mszy wierni wysłuchali koncertu.

Przegląd Pieśni Pasyjnych w Bełżcu od lat jest organizowany przed Wielkanocą. Na zdjęciu uczestnicy tegorocznego przeglądu.

Przed ołtarzem wystąpiło 9 zespołów oraz 2 chóry z regionu.

Przed ołtarzem wystąpiło 9 zespołów oraz 2 chóry z regionu. Były to: Zespół Ziemi Narolskiej z Narola, Brzezinianki z Brzezin, Chór męski Akord ze Skierbieszowa, zespół ludowy Jarczowianki z Jarczowa, MARASE działający przy Gminnym Ośrodku Kultury w Bełżcu, Brzmienie Serc z Jarosławca, Tyszowianki z Tyszowiec, Zagórzanki z Łuszczacza, Pojednanie z Krynic, Galicjanki z Roztocza oraz Chór Parafialny z Bełżca.

Wykonawcy zaprezentowali wysoki poziom artystyczny. I wszyscy do głębi poruszyli słuchaczy. W podziękowaniu za udział w Przeglądzie otrzymali symboliczne upominki.

wd

eprasa.pl 1d8cbeb433

NAGRODA NR 13/2024
za rozwiązanie krzyżówki

RZETELNY, SFABULARYZOWANY PRZEKAZ NA TEMAT TRAGICZNYCH LOSÓW LUDNOŚCI ŻYDOWSKIEJ PRZEBYWAJĄCEJ NA ROZTOCZU

Bożena Gałczyńska-Szurek
„Utracone światło”

Rok 1942
Wiosną do niemieckiego obozu zagłady, który naprędce zbudowano w Bełżcu, przybywa pierwszy transport Żydów z Lublina i Lwowa. Rozpoczyna się operacja mająca na celu deportację, zagładę i grabież mienia Żydów. Miejsce to, zwane obozem zapomnianym, przez wiele lat po wojnie okryte było niepamięcią.

Rok 2004
Do Zamościa przybywa Amerykanin tropiący oprawców ludności żydowskiej, którzy działali na Roztoczu w czasach okupacji hitlerowskiej. W tym samym czasie ze stypendium w Izraelu wraca Róża Halicka, która informuje rodzinę, o swoich planach małżeńskich. Planom tym są przeciwni rodzice jak i dziadek, skrywający tajemnice związane z okresem okupacji. Pewnego dnia drogi rodziny Halickich i łowcy niemieckich nazistów krzyżują się, obnażając tajemnice sięgające czasów wojny, które wpłyną na losy Róży i jej narzeczonego.

Rozwiązanie krzyżówki nr 11/2024 brzmi: „Zaćmienie słońca”. Nagrodę otrzymuje **Barbara Kranczewska** z Wielączy. Gratulujemy!!!

Widoczną na zdjęciu nagrodę otrzyma jedna z osób, które do piątku 5 kwietnia dostarczą do naszej redakcji krzyżówkowy kupon konkursowy wycięty z tego wydania „Kroniki Tygodnia” wraz z prawidłowym rozwiązaniem znajdującej się obok krzyżówki.

Rozwiązania wysłane pocztą prosimy kierować na adres: Redakcja „Kroniki Tygodnia”, ul. Żeromskiego 3, 22-400 Zamość z dopiskiem „Chwila dla Ciebie”. Po odbiór nagrody prosimy zgłosić się do redakcji w ciągu 30 dni od daty ukazania się rozwiązania.

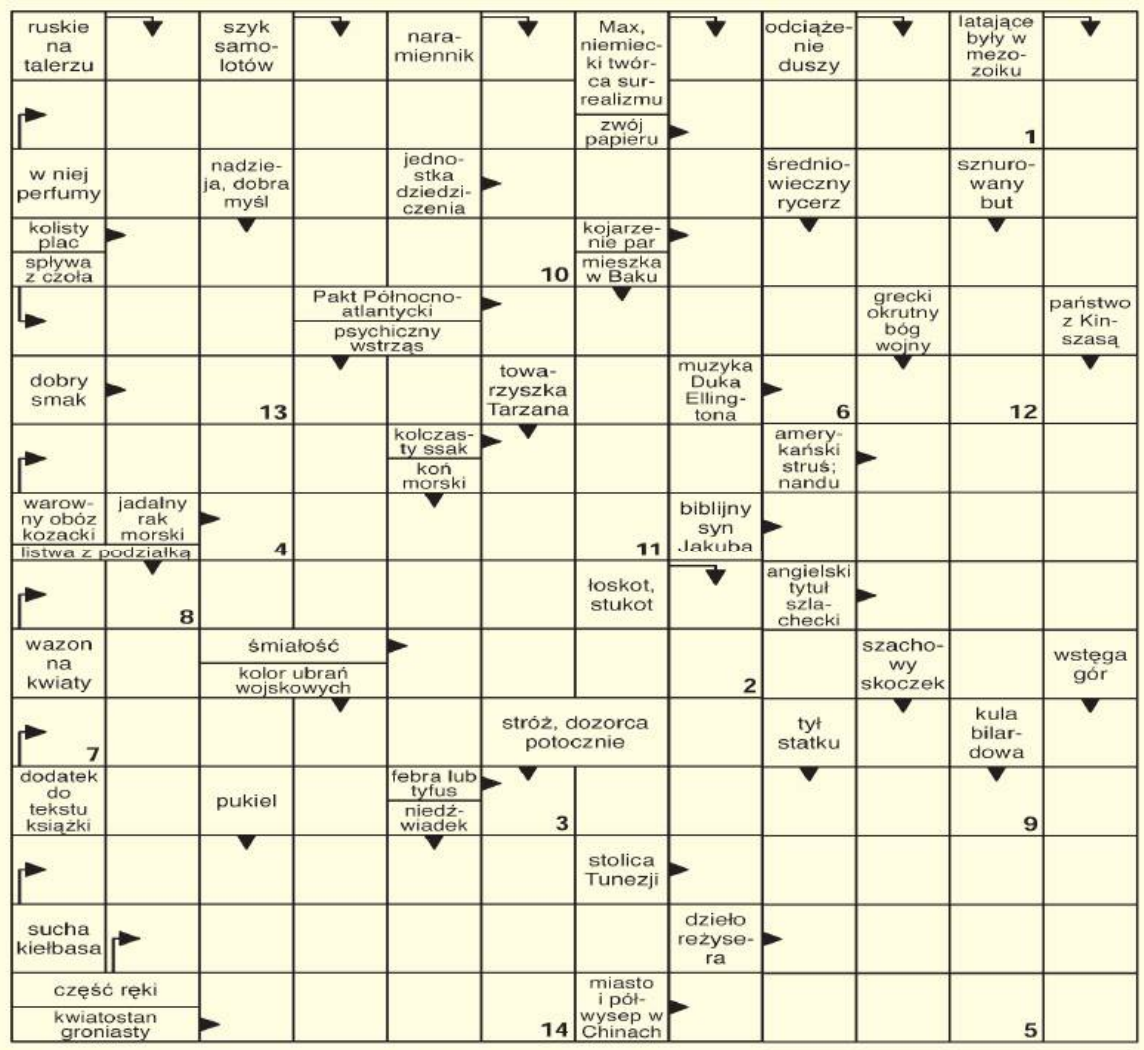

Litery z pól ponumerowanych od 1 do 14 utworzą rozwiązanie.

1	2	3	4	5	6	7	8	9	10	11	12	13	14

SUDOKU

2					1			4
	7			6	4	2		
3	6					5	7	1
8		5		1	7	6		3
			6	4				5
			8	2				
7	9	2						
	5		4			7		2
4		6		9		1		

Wykreślanka

A Ą H N A K F V A W M Z E Z C Ę Ł S J L Ś
S D C S R I Ł X J S A Ą V A A R Z Ć I A V
V K O A I O N K C P I M Ł M Ł L Ś B Ż C Ć
X X W G Y S W A A A L I A Ł O F E Ś A H Ś
C K L W Y A A R T E K T S C P R A K Ą R O
L K W A R Z Z L N E K W H M A T N T Ó Y R
I Ś L C N A R Ę E A T A U L L Ł Ę K Ż J D
N T Y E C R Ć P M F N Z I Ż E F A U Ż A O
I T W Z R U O Ę R I E Z X Ż N Q G D V W Z
J I K N O Y B F E Ł M Ś J G I Ź Ć N R V C
K A Ę X F Z K Z F F P C Q L E A N O A W Z
A I O A R O G A R D N A M A A X U K G B S

Słowa do odnalezienia:
całopalenie, chryja, fermentacja, fornal, kiła, kleryk, kondukt, kwarcyt, kwark, liberalizm, linijka, mandragora, matka, przygoda, sisal, szczodrość, szlochanie, tetania, zaparzaczka, żuwka

horoskop

Baran (21 marca – 20 kwietnia)
Czekają cię trudne wyzwania. Sprostasz im, jeśli poprosisz o pomoc. W środę uczucia wezmą górę. Uważaj tylko, by nie powiedzieć zbyt wiele. Może niektóre sprawy warto jednak zachować w tajemnicy. Sporo miłych spotkań z przyjaciółmi. W weekend chyba nie uda ci się uniknąć większych zakupów i generalnych porządków.

Byk (21 kwietnia – 20 maja)
W poniedziałek uważaj na siebie i osoby sobie podległe. Wykorzystaj logikę i spokój, bo sprawy będą wyglądały trochę inaczej, niż są w rzeczywistości. Możesz zarobić pieniądze, zdobyć czyjeś uznanie lub serce. Interesy i praca będą dominować. W piątek łatwo dogadasz się z kimś „trudnym”. Weekend pełen miłych wrażeń.

Bliźnięta (21 maja – 21 czerwca)
W poniedziałek bardzo dokładnie wywiązuj się z tego, co obiecałeś i nie narażaj się nikomu. Wieczór spędź w domu, nie szukaj przygód. We wtorek i środę miłość może przyjść do samotnych, a doskonały biznes objawić się tym, którzy cierpią na brak pracy. Ale nie kupuj kota w worku! W Czwartek i piątek uda się załatwić pilne sprawy. W weekend świetnie wypoczniesz.

Rak (22 czerwca – 22 lipca)
Teraz trzeba mieć oczy dookoła głowy. Sporo spraw będzie wymagało bardzo uważnego i szybkiego rozwiązania. Unikaj tłumów, nie wdawaj się w gorące dyskusje. We wtorek łatwiej będzie okazywać uczucia, a wszelkie spory warto gasić w zarodku. W pracy w czwartek czeka cię uznanie. W weekend spotkaj się z przyjaciółmi.

Lew (23 lipca – 23 sierpnia)
Będziesz nastawiony bojowo, a krytycznych uwag los ci nie oszczędzi. Nie daj się zbić z tropu, pamiętaj o swoich mocnych stronach. We wtorek – udane posunięcia w sprawach mieszkaniowych, krok do przodu w karierze, możesz spełnić marzenia. W weekend będzie niezwykle i pięknie.

Panna (24 sierpnia – 23 września)
W poniedziałek ktoś, za kim nie przepadasz, okaże się bardzo pomocny. Uważaj za kierownicą, unikaj sporów. We środę nie kieruj się w ocenie stereotypami, dostrzeż to, co ludzie skrywają. Miłość nie jest nieosiągalna, a ktoś bardzo chce się do ciebie zbliżyć... Nie odpuszczaj pracy. Weekend spokojny, twórczy. Pojawią się sprawy do przemyślenia.

Waga (24 września – 23 października)
We wtorek kłopotliwe będą kontakty z innymi, nadepniesz komuś na odcisk, pojawią się stare sprawy „podmiecione” pod dywan. Przyznaj się do błędu, a szybko wyjdziesz na prostą. W środę sprawnie rozdzielisz pracę, znajdziesz czas dla siebie i ukochanych osób. W piątek miły odpoczynek. W weekend będziesz tytanem działania.

Skorpion (24 października – 22 listopada)
W poniedziałek Panuj nad sobą we wszystkich dziedzinach życia. To nie czas na pokazywanie, kto tu rządzi. We wtorek i środę zdobędziesz uznanie kogoś, do kogo ciągnie cię serce. Nie wstydź się uczuć. W piątek zainteresujesz się czymś nowym i niezwykłym, co na długo zapadnie w pamięć. Weekend rodzinny, dobry, spokojny.

Strzelec (23 listopada – 21 grudnia)
Dasz się poznać od najlepszej strony. Uważaj na pochlebców, unikaj przygodnych kontaktów. Nowa znajomość może nie być aż tak dobra... We środę zmiany w domu. Dobre czy złe – to zależy od twojej interpretacji. Ostatecznie wyjdą ci na zdrowie. W piątek poczujesz zew wolności, chęć wyrwania się za wszelką cenę – jeśli nie jest za wysoka, działaj. Weekend pracowity.

Koziorożec (22 grudnia – 20 stycznia)
Poczujesz się wolną osobą, ale to jeszcze nie koniec pracy nad pewnym ważnym zadaniem. Nie zapomnij o szczegółach, a sukces będzie wtedy wyraźniejszy. W środę będzie się wiele działo. Uda ci się do swoich racji przekonać innych. W weekend będziesz panem sytuacji. Zadbaj o ruch i o sam na sam z najbliższą ci osobą.

Wodnik (21 stycznia – 19 lutego)
Wewtorek lepsza passa, przekonasz innych do swoich zamierzeń, pociągniesz za sobą ludzi. W środę zyskasz przyjaciół, a w pracy nie będą mieć dla ciebie słów uznania. W piątek spełnią się plany i marzenia. Daj sobie czas na to, co najważniejsze. Weekend może być czasem próby dla nowego uczucia. Zadbaj o spokój.

Ryby (20 lutego – 20 marca)
W poniedziałek pamiętaj o swoim bezpieczeństwie. Nie szukaj przygód, niech ci się nie zachce zgrywać bohatera. Zaufaj teraz intuicji. We wtorek przypływ gotówki, ale i wytężonej pracy. Ktoś dotąd dość oficjalny wobec ciebie nagle stanie się przyjacielski - i będzie to obiecujący początek. W środę trzeba zakasać rękawy i nadrobić zaległości. Weekend pełen wrażeń – ucieszy cię to.

eprasa.pl 1d8cbeb433

ZAWIADOMIENIE

Wójt Gminy Łabunie
podaje do publicznej wiadomości,

że w siedzibie Urzędu Gminy Łabunie na tablicy ogłoszeń oraz na stronie internetowej **„uglabunie.bip.lubelskie.pl"** wywieszono na okres 21 dni, tj. od dnia **26.03.2024 roku** wykaz nieruchomości stanowiących własność Gminy Łabunie przeznaczonych do sprzedaży, obejmujący nieruchomości gruntowe położone w obrębie geodezyjnym Wólka Łabuńska oznaczone numerami działek 172/14 o powierzchni 0,0246 ha i nr 172/15 o powierzchni 0,0139 ha.

OGŁOSZENIE

Wójt Gminy Biłgoraj
informuje

że na tablicy ogłoszeń Urzędu Gminy Biłgoraj, ul. Kościuszki 88, został wywieszony na okres 21 dni wykaz nieruchomości przeznaczonej do sprzedaży na rzecz dotychczasowego użytkownika wieczystego.

Informacje dotyczące nieruchomości można uzyskać w Urzędzie Gminy Biłgoraj, ul. T. Kościuszki 88, pok. 28, nr telefonu: 84 688 28 30/84 688 28 42.

OGŁOSZENIE

Wójt Gminy Hrubieszów
podaje do publicznej wiadomości,

że na tablicy ogłoszeń w Urzędzie Gminy Hrubieszów, na stronie internetowej **www.gminahrubieszow.pl** oraz w Biuletynie Informacji Publicznej został wywieszony na okres 21 dni od 26.03.2024 r. wykaz nieruchomości przeznaczonych do sprzedaży.

Więcej informacji można uzyskać w Urzędzie Gminy Hrubieszów, pok. nr 8, tel. **84 696 26 81 wew. 22** w godzinach pracy urzędu.

OGŁOSZENIE

Wójt Gminy Stary Zamość
informuje

że na tablicy ogłoszeń Urzędu Gminy i stronie internetowej **http://ugstaryzamosc.bip.lubelskie.pl** został zamieszczony wykaz o przeznaczeniu nieruchomości do wynajmu w obrębie Wierzba.

OGŁOSZENIE

Wójt Gminy Stary Zamość
informuje

że na tablicy ogłoszeń Urzędu Gminy i stronie internetowej **http://ugstaryzamosc.bip.lubelskie.pl** został zamieszczony wykaz o przeznaczeniu nieruchomości do wynajmu w obrębie Chomęciska Małe.

BURMISTRZ MIASTA HRUBIESZOWA

informuje, że wywieszono i zamieszczono na tablicy ogłoszeń Urzędu Miasta Hrubieszów oraz na stronie internetowej (BIP) na okres 21 dni, tj. od 22.03.2024 r. do 12.04.2024 r. wykaz nieruchomości gruntowej położonej w Hrubieszowie, obręb Podgórze, przy ulicy Gródeckiej, oznaczonej numerami działek: 2293/2, 2293/4, 2293/5, 2293/6, 2293/7, 2293/11, 2293/12 oraz 2293/13 (ark 9) przeznaczonej do sprzedaży w drodze ustnego przetargu nieograniczonego.

Osoby, którym przysługuje pierwszeństwo w nabyciu w/w nieruchomości na podstawie art. 34 ust. 1 pkt 1 i 2 ustawy z dnia 21 sierpnia 1997 roku o gospodarce nieruchomościami (tj. Dz.U. z 2023 r. poz. 334 z późn. zm.) mogą składać wnioski skierowane do Burmistrza Miasta Hrubieszowa do dnia 03.05.2024 r.

OBWIESZCZENIE STAROSTY TOMASZOWSKIEGO

o wydaniu decyzji o zezwoleniu na realizację inwestycji drogowej

Działając na podstawie art. 49 i art. 10 ustawy z dnia 14 czerwca 1960 r. Kodeksu postępowania administracyjnego (Dz.U. z 2023 r., poz. 775 z późn. zm.) oraz art. 11f ust. 3 ustawy z 10 kwietnia 2003 r. o szczególnych zasadach przygotowania i realizacji inwestycji w zakresie dróg publicznych (Dz.U. z 2024 r., poz. 311),

zawiadamiam

o wydaniu decyzji nr: **AB.6740.2.Z.2024** z dnia **21.03.2024 r.** dla Burmistrza Miasta Tomaszów Lubelski, z siedzibą przy ul. Lwowskiej 57, 22-600 Tomaszów Lubelski, o zezwoleniu na realizację inwestycji drogowej pn.: „Budowa drogi gminnej nr 111890L ulicy Starozamojskiej w Tomaszowie Lubelskim".

Zakres inwestycji obejmuje następujące nieruchomości: jednostka ewidencyjna 061801_1 Tomaszów Lubelski – gmina miejska, obręb nr 0001 Tomaszów Lubelski:
ARK. nr 11, działki nr ewid.:
188/1, 189/1, 190/1, 198, 212/1, 194/1, 195/1, 196/1, 197/1, 207, 206/1, 206/2, 205, 204, 203/2, 203/1, 202/1, 315/2, 315/1, 316, 200/1, 201/1, 187/5, 187/1, 224, 225, 187/4;
ARK. nr 10, działki nr ewid.:
67, 66, 68, 60, 89, 88, 87, 86, 85, 84, 83, 82, 81, 80,79, 247, 77, 76, 75, 74, 72, 69/2, 69/3, 69/4, 90/5, 90/4, 91/5, 91/3, 91/1, 92, 59, 70;
ARK. nr 9, działki nr ewid.:
56/4, 201, 202, 203, 204, 205, 206, 207, 208, 209, 210, 211, 212, 213, 214, 215, 216, 217/1, 217/2, 218, 219, 220/2;
ARK. nr 8, działki nr eiwd.:
33/3, 34/3, 34/2, 49/2, 53/2, 49/5, 52, 51, 50.

Zawiadamia się, że decyzja o zezwoleniu na realizację inwestycji drogowej jest decyzją zatwierdzającą podziału nieruchomości.

Działki podlegające podziałowi: jednostka ewidencyjna 061801_1 Tomaszów Lubelski – gmina miejska, obręb nr 0001 Tomaszów Lubelski:
ARK. nr 11, działki nr ewid.:
207 (**207/1**; 207/2), 206/2 (**206/3**; 206/4), 205 (**205/1**; 205/2);*
ARK. nr 10, działki nr ewid.:
67 (67/1; **67/2**), 60 (60/1; **60/2**), 75 (**75/1**; 75/2), 74 (**74/1**; 74/2), 69/2 (**69/6**; 69/7), 69/3 (**69/8**; 69/9), 69/4 (**69/10**; 69/11), 90/5 (**90/6**; 90/7), 91/5 (**91/8**; 91/9), 91/1 (**91/6**; 91/7), 92 (**92/1**; 92/2), 66 (66/1; **66/2**);*
ARK. nr 9, działki nr ewid.:
201 (201/1; **201/2**), 202 (202/1; **202/2**), 203 (203/1; **203/2**), 204 (204/1; **204/2**), 205 (205/1; **205/2**), 206 (206/1; **206/2**), 207 (207/1; **207/2**), 208 (208/1; **208/2**), 209 (209/1; **209/2**), 210 (210/1; **210/2**), 211 (211/1; **211/2**), 212 (212/1; **212/2**), 213 (213/1; **213/2**), 214 (214/1; **214/2**), 215 (215/1; **215/2**), 216 (216/1; **216/2**), 217/1 (217/3; **217/4**), 217/2 (217/5; **217/6**), 218 (218/1; **218/2**), 219 (219/1; **219/2**), 220/2 (220/3; **220/4**);*
ARK. nr 8, działki nr eiwd.:
33/3 (33/4; 33/5), 34/3 (34/4; 34/5).*

* W odniesieniu do nieruchomości, które podlegają podziałowi – przed nawiasem podano numer działki przed podziałem, w nawiasach numery działek powstałych po podziale. Cyfry wytłuszczonym drukiem to numery geodezyjne działek, które stają się własnością Miasta Tomaszów Lubelski.

Działając na podstawie art. 16 ust. 2 ustawy o szczególnych zasadach przygotowania i realizacji inwestycji w zakresie dróg publicznych, określam termin odpowiednio wydania nieruchomości lub wydania nieruchomości i opróżnienia lokali i innych pomieszczeń na 121 dzień od dnia, w którym decyzja ta stanie się ostateczna.

Na podstawie art. 17 ust. 1 ustawy o szczególnych zasadach przygotowania i realizacji inwestycji w zakresie dróg publicznych, na wniosek zarządcy drogi, niniejszej decyzji nadano rygor natychmiastowej wykonalności.

Wobec powyższego w myśl art. 17 ust. 3 ustawy o szczególnych zasadach przygotowania i realizacji inwestycji w zakresie dróg publicznych, decyzja niniejsza:

- zobowiązuje do niezwłocznego wydania nieruchomości, opróżnienia lokali i innych pomieszczeń,
- uprawnia do faktycznego objęcia nieruchomości w posiadanie przez właściwego zarządcę drogi,
- uprawnia do rozpoczęcia robót budowlanych,
- uprawnia do wydania przez właściwy organ dziennika budowy.

Jednocześnie informuję, że zgodnie z art 18 ust 4 ustawy o szczególnych zasadach przygotowania i realizacji inwestycji w zakresie dróg publicznych, w przypadku, w którym dotychczasowy właściciel lub użytkownik wieczysty nieruchomości objętej decyzją o zezwoleniu na realizację inwestycji drogowej odpowiednio wyda tę nieruchomość lub wyda nieruchomość i opróżni lokal oraz inne pomieszczenia niezwłocznie, lecz nie później niż w terminie 30 dni od dnia doręczenia zawiadomienia o wydaniu decyzji, której nadano rygor natychmiastowej wykonalności, wysokość odszkodowania powiększa się o kwotę równą 5% wartości nieruchomości lub wartości prawa użytkowania wieczystego.

Zgodnie z przepisami Kodeksu postępowania administracyjnego, w terminie 14 dni od daty ukazania się obwieszczenia w Wydziale Architektury i Budownictwa Starostwa Powiatowego w Tomaszowie Lubelskim ul. Lwowska 68, w godzinach pracy urzędu, udzielane będą informacje dotyczące przedmiotowej inwestycji.

Od decyzji służy odwołanie do Wojewody Lubelskiego za pośrednictwem Starosty Tomaszowskiego, w terminie 14 dni od dnia otrzymania decyzji przez wnioskodawcę lub zawiadomienia pozostałych stron o jej wydaniu. Zgodnie z art. 11f ust. 3 ustawy i art. 49 § 2 K.p.a., zawiadomienie stron postępowania uważa się za dokonane po upływie 14 dni od dnia, w którym nastąpiło publiczne obwieszczenie w Starostwie Powiatowym w Tomaszowie Lubelskim oraz w urzędach gmin właściwych ze względu na przebieg drogi, w urzędowych publikatorach teleinformatycznych – Biuletynie Informacji Publicznej tych urzędów, a także w prasie lokalnej.

OGŁOSZENIE

Uprzejmie informujemy, że z dniem 26 marca 2024r. rozpoczynają się powtórne konsultacje społeczne projektu Gminnego Programu Rewitalizacji Miasta i Gminy Szczebrzeszyn na lata 2024-2030. Dokument przedkładany aktualnie do konsultacji zawiera uwagi zgłoszone w trakcie konsultacji prowadzonych w terminie 10 stycznia do 26 lutego 2024 roku. Do udziału w konsultacjach zapraszamy wszystkich mieszkańców, w szczególności osoby zamieszkujące obszar rewitalizacji a także właścicieli nieruchomości, podmioty gospodarcze, instytucje i organizacje tam działające.

Gminny Program Rewitalizacji Miasta i Gminy Szczebrzeszyn na lata 2024-2030 (GPR) to strategiczny dokument, wskazujący jakie działania należy podjąć w celu ożywienia obszaru rewitalizacji oraz jakie rozwiązania wdrożyć, by zmniejszyć problemy społeczne, gospodarcze i infrastrukturalne w tej części naszej Gminy. Obszar objęty rewitalizacją został wyznaczony Uchwałą nr XXXII.406.2023 Rady Miejskiej w Szczebrzeszynie 26 kwietnia 2023 roku i obejmuje:

- Osiedle Szczebrzeszyn
- Przedmieście Zamojskie

Konsultacje zostaną przeprowadzone w okresie od 26.03.2024 r. do 30.04.2024 r. w formie:

a) zbierania uwag w postaci papierowej drogą korespondencyjną na adres: Urząd Miejski w Szczebrzeszynie, Plac Tadeusza Kościuszki 1, 22-460 Szczebrzeszyn, lub osobiście w Urzędzie Miejskim, od poniedziałku do piątku w godz. pracy Urzędu
b) zbierania uwag w postaci elektronicznej* na adres **mailowy um@szczebrzeszyn.pl.**
* W tytule wiadomości prosimy podać nazwę: „Uwagi do Gminnego Programu Rewitalizacji"
c) otwartego spotkania i debaty. Spotkanie z debatą zaplanowano na dzień 11 kwietnia 2024 roku w godzinach 16.30-17.30. Spotkanie odbędzie się: na platformie TEAMS oraz w sali konferencyjnej w budynku Urzędu Miejskiego w Szczebrzeszynie. Link do spotkania zostanie udostępniony na stronie internetowej Urzędu Gminy w zakładce aktualności nie później niż 48 godzin przed rozpoczęciem spotkania
d) Badania ankietowego. Ankieta dostępna będzie na stronie internetowej i na fanpagu Miasta i Gminy Szczebrzeszyn na platformie facebook.

Uwagi do projektu Gminnego Programu Rewitalizacji Miasta i Gminy Szczebrzeszyn na lata 2024-2030 będą zbierane z wykorzystaniem formularza konsultacyjnego dostępnego na stronie internetowej Urzędu **https://szczebrzeszyn.pl/pl/lista-aktualnosci**. Na tej samej stronie zostanie udostępniony projekt Gminnego Programu Rewitalizacji.

Nie będą rozpatrywane uwagi:
1) Z datą wpływu przed dniem 26.03.2024 oraz po dniu 30.04.2024,
2) Przesłane w formie innej niż na formularzu konsultacyjnym, lub zgłoszone ustnie w terminie innym niż w trakcie debaty zaplanowanej na dzień 11.04.2024
3) Nie podpisane przez autora,

Zapraszamy do udziału w konsultacjach wszystkich zainteresowanych.

OGŁOSZENIE

o podjęciu w Gminie Grabowiec uchwały o przystąpieniu do sporządzenia zmiany miejscowego planu zagospodarowania przestrzennego

Na podstawie art. 6c ustawy z dnia 20 maja 2016 r. o inwestycjach w zakresie elektrowni wiatrowych (t. j. Dz.U. z 2021r., poz. 724, z 2023 r., poz. 553) Wójt Gminy Miączyn zawiadamia o podjęciu przez Radę Gminy Grabowiec uchwały Nr LXIII/347/2024 z dnia 29 lutego 2024 r. w sprawie przystąpienia do sporządzenia miejscowego planu zagospodarowania przestrzennego gminy Grabowiec, dla lokalizacji elektrowni wiatrowych w części obrębów ewidencyjnych Góra Grabowiec, Kolonia Obłyczyn i Bereść oraz uchwały Nr LXIII/348/2024 z dnia 29 lutego 2024 r. w sprawie przystąpienia do sporządzenia miejscowego planu zagospodarowania przestrzennego gminy Grabowiec, dla lokalizacji elektrowni wiatrowych w części obrębu ewidencyjnego Grabowiec wraz z przeprowadzeniem strategicznych ocen oddziaływania na środowisko.

W rozumieniu w/w ustawy Gmina Miączyn stanowi gminę pobliską dla planowanej inwestycji, o jakiej mowa w art. 2 pkt. 5 ustawy.

Zgodnie z ogłoszeniem Wójta Gminy Grabowiec z dnia 12 marca 2024 r. osoby zainteresowane mogą składać wnioski do w/w planów oraz prognozy oddziaływania na środowisko, sporządzonej na potrzeby dokumentu w nieprzekraczalnym terminie do dnia 12 kwietnia 2024 r. w formie pisemnej: osobiście w Urzędzie Gminy w Grabowcu, pocztą na adres Urząd Gminy w Grabowcu, ul. Rynek 3, 22-425 Grabowiec, ustnie do protokołu w Urzędzie Gminy w Grabowcu, za pomocą środków komunikacji elektronicznej bez konieczności opatrywania ich bezpiecznym podpisem elektronicznym, o którym mowa w ustawie z dnia 5 września 2016 r. o usługach zaufania oraz identyfikacji elektronicznej (Dz.U. z 2021 r., poz. 1797 ze zm.) na adres: **grunty@grabowiec.pl** lub elektroniczną skrzynkę podawczą Urzędu Gminy w Grabowcu (adres skrzynki: /UG-Grabowiec/SkrytkaESP). Organem właściwym do rozpatrzenia wniosków jest Wójt Gminy Grabowiec.

Wójt Gminy Miączyn – Ryszard Borowski

WÓJT GMINY STARY ZAMOŚĆ

działając na podstawie przepisów ustawy z dnia 21 sierpnia 1997 r. o gospodarce nieruchomościami (t.j. Dz.U. 2023.344 z późn. zm.) i rozporządzenia Rady Ministrów w sprawie sposobu i trybu przeprowadzania przetargów oraz rokowań na zbycie nieruchomości (Dz.U. z 2014 r. poz.1490)

– podaje do publicznej wiadomości, że **ogłasza I przetarg ustny nieograniczony na sprzedaż nieruchomości**, stanowiącej własność gminy Stary Zamość.

Przedmiotem przetargu jest nieruchomość zabudowana podana w wykazie wywieszonym w dniu 02.02.2024 r. w siedzibie Urzędu Gminy Stary Zamość oraz n/w sołectwie, oznaczona jako:

działka nr 1054/4 o pow. 0,4923 ha, położona w obrębie Wierzba – cena wywoławcza 53 360,00 zł.

W/w działka jest zabudowana budynkiem stodoły, konstrukcja dachu spróchniała. W pokryciu wykonanym z eternitu widoczne prześwity. Osiadanie dachu. Możliwość uszkodzenia konstrukcji dachu. Nieobciążona, ujawniona w KW nr ZA1Z/00083366/4, usytuowana przy drodze gminnej.

Przetarg ustny nieograniczony na sprzedaż w/w nieruchomości odbędzie się w dniu 10 maja 2024 r. o godzinie 10.00 w lokalu Urzędu Gminy Stary Zamość.

Wadium w wysokości 10% ceny wywoławczej nieruchomości, należy wpłacić w pieniądzu do 05.05.2024 r. na konto Urzędu Gminy Stary Zamość nr: 18-9610-0002-0020-0420-2012-0014. Wniesienie wadium z zachowaniem terminu, uznane zostanie w przypadku wpływu kwoty wadium na konto Urzędu w w/w terminie.

Wadium wniesione przez uczestnika przetargu, który przetarg wygrał zostanie zaliczone na poczet ceny nabycia nieruchomości, a w przypadku uchylenia się przez tę osobę od zawarcia aktu notarialnego, wadium przepada na rzecz gminy.

Pozostałym uczestnikom przetargu – zostanie zwrócone niezwłocznie po zakończeniu przetargu.

Cena nieruchomości osiągnięta w przetargu podlega zapłacie przez nabywcę nie później niż do dnia zawarcia aktu notarialnego. Koszty aktu notarialnego ponosi nabywca .

Szczegółowych informacji można zasięgnąć pod nr tel. 84 616 42 42 lub w Urzędzie Gminy.

Wójt Gminy Waldemar – Raczyński

30 LAT NA RYNKU MEDIÓW LOKALNYCH

Kronika Zamość Tomaszów Lub. Hrubieszów Biłgoraj Tygodnia

Z NAMI DOTRZESZ DO NAJWIĘKSZEJ LICZBY KLIENTÓW!

- Każdego miesiąca portal odwiedza 300 tysięcy twoich potencjalnych klientów, którzy generują 800 tysięcy odsłon* **POZWÓL IM SIEBIE ZAUWAŻYĆ!**

* średnio/dane z GOOGLE ANALYTICS

- Strona jest dostosowana do wyświetlania na wszystkich typach urządzeń, a w przypadku naszych użytkowników 80% stanowią urządzenia mobilne.
- Szeroki wachlarz form przekazu, w tym reklamy banerowe, artykuły sponsorowane, formaty wideo.
- Możliwość tworzenia kampanii reklamowej na całą grupę
- Możliwość umieszczenia reklamy na naszym Facebook'u, który obserwuje ponad 42 tysiące osób!

Bon Ton · Słowo Podlasia · Super Tydzień chełmski · Grupa Wydawnicza Słowo

SKONTAKTUJ SIĘ Z NAMI I POZNAJ NASZĄ WYJĄTKOWĄ OFERTĘ!

Jowita Chmiel
885 851 150
j.chmiel@kronikatygodnia.pl

Katarzyna Zezula
669 494 080
k.zezula@kronikatygodnia.pl

Aneta Szpinda
665 751 702
a.szpinda@kronikatygodnia.pl

Zamość, ul. Żeromskiego 3 84 638 43 93
www.kronikatygodnia.pl

eprasa.pl 1d8cbeb433

SKUP FASOLI
LUCJAN HOJDA
– WOLICA K. HRUBIESZOWA
NEGOCJACJA CENY
KRÓTKIE TERMINY PŁATNOŚCI
604 125 143

EL-DENT Od 1984 roku
NZOZ EL-DENT Elżbieta Kornet
Zamość ul. Szwedzka 15
rejestracja tel. 84 639 48 08
rejestracja online www.el-dent.eu
pon.-pt. 8⁰⁰-20⁰⁰, sob. 8⁰⁰-14⁰⁰
- wybielanie, leczenie kanałowe
- RTG zębów, pantomogram, cefalometria
- mosty, korony porcelanowe
- implanty, usuwanie ósemek
- protezy NFZ, protezy szkieletowe
- stomatologia dziecięca do 18 r.ż. NFZ

Motoryzacja

SAMOCHODY - SPRZEDAŻ

- Passat B4 1991 r., seat toledo 2004 r. Tel. 665 760 561.
- Sprzedam. Ford c-max2, 2011 r. 1.6cdti. Możliwa zamiana. Cena: 23500 zł. Tel. 515 703 308.
- Volvo V50, 2008, kupiony w kraju, komplet dokumentów. Tel. 509 823 424.

INNE MOTORYZACYJNE

- Skup aut, motocykli, ciągników, przyczep. Tel. 693 774 696.

Nieruchomości

MIESZKANIA

- Jesteśmy młodą parą, kupimy mieszkanie w Zamościu, najlepiej do remontu. Tel. 579 252 770.
- Sprzedam mieszkanie 2 pokojowe, 51 mkw., z balkonem, parter, z wyposażeniem, Zamość, ul. Peowiaków. Tel. 608 381 574.

Sprzedam mieszkanie 2-pokojowe w Centrum Zamościa. Tel. 501 983 345.

LOKALE

- Kawalerka do wynajęcia w Zamościu. Tel. 505 997 117.

DZIAŁKI

- Jacnia, działka 0,7 ha, uzbrojona z możliwością zabudowy jednorodzinnej. Tel. 602 700 193.
- Sprzedam działkę o pow. 9,32 a z oficyną w Zamościu, okazja. Cena: 200 tys. zł. Tel. 798 823 356.
- Działka na Roztoczu 1,19 ha zadrzewiona, woda, elektryczność. Tel. 693 077 222.
- Sprzedam pole 1,82 h w Rudzie Wołowskiej gm. Tomaszów Lub. Tel. 605 675 881.

GÓRSKI NIERUCHOMOŚCI

GÓRSKI NIERUCHOMOŚCI, Zamość, Rynek Solny 1. Tel. 84 -639 -10 -59, www.kgorski.pl. SPRAWDZONE NIERUCHOMOŚCI z adresami. Tel. 511 685 188.

DOMena NIERUCHOMOŚCI

DOMena Nieruchomości Budownictwo, ul. Grecka 6, Zamość. Hotel Renesans, www.domenazam.pl. Tel. 84 638 40 87, 603 470 683.

- Działki budowlane w miejscowości Sitaniec Błonie, gm. Zamość, c. 75 tys. zł/ działka.
- Działka z możliwością zabudowy o pow. 0,24 ha położona w Bodaczowie, gm. Szczebrzeszyn wraz z działkami łąki o pow. 0,44 ha, c. 50 tys. zł.
- Wypełniamy wnioski „Czyste Powietrze" oraz wykonujemy audyty energetyczne.
- Działki położone w Zamościu przy ul. Krasińskiego, c. 150 zł/mkw.
- Działki na osiedlu Św. Piątka w fajnych lokalizacjach, różne powierzchnie.
- Oferujemy do sprzedaży gotowe projekty domów jednorodzinnych, garaży i budynków gospodarczych.
- Dom w stanie surowym otwartym na działce o pow. 1248 mkw., położony przy ul. Pszenicznej w Zamościu, c. 425 tys. zł.
- Działka w zabudowie siedliskowej o pow. 2,9029 ha plus działki łąki o pow. 0,78 ha, budynek mieszkalny oraz gospodarczy. Kmiczyn Kolonia, pow. tomaszowski, c. 180 tys. zł.
- Działki budowlane o pow. około 6 arów położone przy ul. Śląskiej w Zamościu, c. 200/mkw.
- Działka budowlana o pow. 876 mkw., ul. Jagiełły, Zamość. Cena: 198 tys. zł.
- Dom w miejscowości Płoskie na dużej 40-to arowej działce. Cena: 818 000 zł.
- Wynajem: Lokal w podpiwniczeniu o pow. 38,40 mkw. w dobrym stanie na zamojskiej Starówce, c. 1200,00 zł/ miesiąc plus opłaty za media.

BIURO PÓŁNOC NIERUCHOMOŚCI

Biuro PÓŁNOC Nieruchomości, ul. Żeromskiego 3, 22-400 Zamość. Zapraszamy do kontaktu! Tomasz Juszczak, e-mail: tjuszczak@polnoc.pl. Tel. 504 288 990. Sylwia Wasyluk, e-mail: swasyluk@polnoc.pl. Tel. 669 494 034. Karolina Józwa, e-mail: kjozwa@polnoc.pl. Tel. 723 771 539. Justyna Łagoda, e-mail: jlagoda@polnoc.pl. Tel. 665 750 080. Martyna Brodalka, e-mail: mbrodalka@polnoc.pl. Tel. 604 494 482.

- Sprzedam siedlisko z domem o pow. 106 mkw. w Raciborowicach. Tel. 669 494 034.

- Sprzedam mieszkanie w Płoskiem o powierzchni 59 mkw. Tel. 723 771 539.

- Sprzedam działkę przemysłową o powierzchni 41 arów w miejscowości Sitaniec. Tel. 504 288 990.

- Do sprzedania duży dom 180 mkw. Tomaszów Lub., ul. Roztocze. Tel. 723 771 539.

- Sprzedam siedlisko z domem, dużą działką i stawem w miejscowości Żurawce. Tel. 504 288 990.

- Na sprzedaż działka 16 arów. Sitaniec Kolonia. Wydane warunki zabudowy. Prostokątna, płaska, dojazd drogą gruntową. Tel. 665 750 080.

- Sprzedam mieszkanie w cichej urokliwej okolicy. Ul. Oboźna, parter, 56 mkw., częściowo umeblowane, 2 piwnice. Tel.665 752 210.

- Na sprzedaż siedlisko w Przewalach, działka 0,43 ha, dom do remontu. Tel. 723 771 539.

- Na sprzedaż duże siedlisko w Tarnawatce. Działka 0,45 ha, dom do adaptacji. Idealne miejsce na agroturystykę. Tel. 665 750 080.

- Do wynajęcia lokal usługowo-biurowy, 420 mkw., nowoczesne wnętrza, ul. Szczebrzeska, Zamość. Tel. 723 771 539.

- Na sprzedaż kawalerka 35 mkw. w Zamościu przy ul. Wyszyńskiego. Duży balkon, mieszkanie do remontu. Tel. 504 288 990.

- Na sprzedaż duży lokal biurowo-usługowy w centrum Zamościa, ul. Partyzantów. 466 mkw. Tel. 665 750 080.

- Sprzedam dom o pow. 100 mkw. usytuowany na działce o pow. 21 arów w Czartowczyku. Tel. 723 771 539.
- Sprzedam dom o powierzchni 200 mkw. W Zamościu przy ul. Mickiewicza. Tel. 723 771 539.

- Na sprzedaż duży - 150 mkw., komfortowy dom przy ul. Staffa w Zamościu. Tel. 504 288 990.

- Na sprzedaż dom 296 mkw. działka 11 arów, ul. Jesienna, Zamość, Tel. 604 494 482.

- Mieszkanie na sprzedaż 45 mkw. 4 piętro. ul. Peowiaków, Zamość. Tel. 604 494 482.

- Na sprzedaż nowoczesny, dwupoziomowy apartament 75 mkw. Os. Wyszyńskiego, Tomaszów Lub. Tel. 723 771 539.

- Na sprzedaż duża posiadłość w staropolskim stylu. Dach kryty gontem. Sauna. Szczebrzeszyn. Tel. 723 771 539.

- Na sprzedaż mieszkanie 63 mkw., 3 pokoje, 1 piętro. Zamość, ul. Brzozowa. Tel. 504 288 990.

- Do wynajęcia duże mieszkanie, 3 pokoje, 90 mkw. w kamienicy na Starym Mieście. Zamość. Tel. 665 750 080.

- Duże, rozkładowe, umeblowane mieszkanie do remontu, Nowe Miasto, Zamość. 77 mkw. 7 piętro. Tel. 665 750 080.

ZAMOŚĆ TOMASZÓW LUB. HRUBIESZÓW BIŁGORAJ
kronika TYGODNIA
22-400 Zamość, ul. Żeromskiego 3
tel. 84 627 00 11, 638 99 93
fax 84 638 99 93
redakcja@kronikatygodnia.pl

KODEKS WYDAWCÓW

WYDAWCA
Grupa Wydawnicza Słowo sp. z o.o.
ul. Domaniewska 17/19 lok. 133
02-672 Warszawa

KOLPORTAŻ
Press-Trans
tel. 604 494 479

REDAKTOR NACZELNY DYREKTOR DS. WYDAWNICZYCH
Piotr Pyrkosz

REDAGUJE ZESPÓŁ W SKŁADZIE
Konrad Sinica – z-ca redaktora naczelnego
Wioletta Dudek-Ruszel – redaktor online
Mariusz Parol, Leszek Wójtowicz

WSPÓŁPRACOWNICY
Adam Gąsianowski, Marek Sztochel
Tomasz Tomczewski, Ewa Zajmała

DZIAŁ REKLAM I OGŁOSZEŃ
Joanna Olęcka – dyrektor
tel. 665 752 203
j.olecka@kronikatygodnia.pl
Jowita Chmiel – Specjalista ds. reklamy
tel. 885 851 150
j.chmiel@kronikatygodnia.pl
Aneta Szpinda – Specjalista ds. reklamy
tel. 665 751 702
a.szpinda@kronikatygodnia.pl
Katarzyna Zezula – Specjalista ds. reklamy
tel. 669 494 080
k.zezula@kronikatygodnia.pl

OGŁOSZENIA DROBNE
Zapraszamy w godz. 8-16
Zamość, ul. Żeromskiego 3
reklama@kronikatygodnia.pl
tel./fax 84 638 43 93

Kupony na bezpłatne ogłoszenia można wrzucać do specjalnych skrzynek (adresy na str. 49).

Skrzynki opróżniane są w czwartki.

SKŁAD I ŁAMANIE
Piotr Aurzecki
Dorota Świstowska

KOREKTA
Jowita Chmiel

DRUK
Seregni Printing Group Sp. z o.o.
ul. Matuszewska 14 hala B3
03-876 Warszawa

Materiałów niezamówionych redakcja nie zwraca.

Zastrzega się prawo skrótów i zmian tytułów.

Redakcja nie odpowiada za treść zamieszczanych reklam i ogłoszeń.

eprasa.pl 1d8cbeb433

ZACISZE
CENTRUM MEDYCZNE
Zamość, Al. Jana Pawła II 8
PRZYJMUJĄ SPECJALIŚCI
OKULISTA
lek. med. Emanuela Bętkowska
lek. med. Tomasz Bentkowski
NEUROCHIRURG
lek. med. Adam Harasimiuk
lek. med. Tomasz Szymański
NEUROLOG
dr n. med. Beata Szajnoga
CHIRURG ONKOLOG
lek. med. Andrzej Traczyk
PULMONOLOG
lek. med. E. Poniatowska-Kubina
lek. med. Ewa Lipska
ORTOPEDA
dr n. med. Paweł Sokołowicz
GASTROENTEROLOG
lek. med. Katarzyna Wójcik
HEMATOLOG
lek. med. Elżbieta Tatarska
PRACOWNIA USG
SALON OPTYCZNY
Rejestracja tel. 602 450 762
www.centrummedycznezacisze.pl

FERMY DROBIU SOŁODUCHA
PUNKT SPRZEDAŻY DROBIU
Łabuńki Pierwsze 182
SPRZEDAŻ
Możliwość dowozu
✔ kurka nioska, pisklęta
✔ kurczęta brojlery
tel. 502 679 718
504 050 709

SPRZEDAŻ PASZY oraz ZAPISY na szczepione
✔ kurki, kogutki odchowane
✔ kurczęta brojlery
✔ pisklęta 1-dniowe
Zamość, ul. Lwowska 11
tel. 502 679 718
504 050 709

BeanPol®
SKUP FASOLI
ODDZIAŁ CENTRALNY:
Hostynne-Kolonia 23 – tel. 667 297 902, 693 458 129
Ulhówek – tel. 694 894 234
Posadów – tel. 696 226 660

• Na sprzedaż działka budowlana z przyłączami. Ul. Myśliwska w Zamościu. 4617 mkw. Tel. 604 494 482.

• Na sprzedaż mieszkanie 44 mkw, dwa pokoje i kuchnia. piwnica i balkon. ul. M.J. Piłsudskiego w Zamościu. 1 piętro, do remontu. Tel. 665 750 080.

• Na sprzedaż dom w stanie surowym zamkniętym, z lat 90-tych. Powierzchnia około 200 mkw. Duża działka. ul. Majdan w Zamościu. Tel. 665 750 080.

• Na sprzedaż duże gospodarstwo w centrum Horyszowa. Dom 80 mkw. i 4 budynki gospodarcze - drewniane i murowane w bardzo dobrym stanie. Działka ponad 30 arów. Tel. 665 750 080.

• Na sprzedaż mieszkanie na ul. Wyszyńskiego w Zamościu. 43 mkw., 2 pokoje, 1 piętro. Balkon i piwnica. Spokojna okolica. Do remontu. Tel. 504 288 990.

• Na sprzedaż działka budowlana położona na osiedlu domów w Płoskiem. 0,14 ha, ogrodzona murem, z wszystkimi przyłączami, wydanymi warunkami zabudowy. Tel. 665 750 080.

• Na sprzedaż siedlisko z domem do kapitalnego remontu. Sitaniec Kolonia, działka 0,17 ha. Dom drewniany i budynek gospodarczy murowany. Wszystkie media na działce. Tel. 665 750 080.

• Na sprzedaż działka inwestycyjna w Tomaszowie Lubelskim. 4,8 ha, tereny mieszkaniowe. Tel. 723 771 539.

• Na sprzedaż duży, gustownie urządzony dom po remoncie. 120 mkw. z ogrodem. Wysokie. Tel. 723 771 539.

• Działka Jatutów 0,3 ha, rolno-budowlana. Tel. 604 494 482.

• Na sprzedaż nowoczesny dom 180 mkw., działka 0,37 ha. Zagospodarowana, ogrodzona, garaż wolnostojący. Zawada. Tel. 604 494 482.

• Na sprzedaż duże mieszkanie w atrakcyjnej cenie. Osiedle Małe Ciche, Zamość. 64 mkw., duży balkon i piwnica. Do remontu. Tel. 665 750 080.

• Na sprzedaż duże siedlisko z domem w Tarnoszynie, gmina Ulhówek. Atrakcyjna cena. Działka 0,5 ha, dom o powierzchni 100 mkw. do remontu, budynki gospodarcze murowane. Tel. 604 494 482.

• Na sprzedaż działka rolno-budowlana na nowym osiedlu w dzielnicy Karolówka, Zamość. 952 mkw, media w drodze. Tel. 665 750 080.

• Na sprzedaż duża 0,23 ha działka rolno-budowlana w Płoskiem. Media w drodze, 6 km od Zamościa. Spokojna okolica, nowe osiedle. Tel. 723 771 539.

• Na sprzedaż duża działka 0,83 ha. Inwestycyjna z pozwoleniem na halę. Dąbrowa Tomaszowska. Bezpośredni zjazd z krajowej 17, obok S17. Media w drodze. Tel. 665 750 080.

Euro-DOM
NIERUCHOMOŚCI

„EURO-DOM", Biuro Nieruchomości ul. Wyszyńskiego 40/42. Tel. 84-639-19-89, www.euro-dom-zamosc.gratka.pl. Tel. 507 723 139.

• Sprzedam dom, Siedliska, 211,6 mkw. na działce 9 a, c. 360 tys. zł

• Działki Jarosławiec 1199 mkw. Cena 119000 zł.

• Dom w Zamościu, stan surowy na działce 3,5 a, o pow. 109 mkw., c. 320 tys. zł.

• Młyn Niewirków, 400 mkw., na działce 0,5 ha, c. 260 tys. zł.

• Działka Lipsko-Polesie, c. 114 tys. zł.

• Siedlisko Peresłowice k. Werbkowic, na działce 72 a , c. 160 tys. zł.

• Garaż Infułacka, c. 65 tys. zł.

• Budynek gospodarczy na działce 6 a, Rozdoły, c. 95 tys.

• Działka rolno-budowlana 0,574 a, Rozłopy, c. 95 tys. zł.

Usługi

Cyklinowanie bezpyłowe, parkiety, panele. Tel. 602 324 113.

MALOWANIE DACHÓW. Tel. 604 217 219.

Usługi remontowo-wykończeniowe. Tel. 884 609 403.

• TRANSPORT MASZYN ROLNICZYCH I BUDOWLANYCH DO 16 TON. TEL. 509 626 732.

KRYCIE DACHÓW. TEL. 607 190 455.

• Ogrodzenia, przęsła, usługi ślusarskie, balustrady, stelaże, bramy, regeneracja ogrodzeń. Murowanie od podstaw ogrodzeń. Tel. 515 144 650.

UKŁADANIE KOSTKI BRUKOWEJ, WJAZDY, CHODNIKI,TARASY, SCHODY, ŚCIEŻKI ROWEROWE. USŁUGI TRANSPORTOWE. TEL. 508 741 081.

USŁUGI MINIKOPARKĄ I ŁADOWARKĄ. Tel. 508 741 081.

Świadectwa charakterystyki energetycznej budynku. Tel. 600 053 234.

Rolnictwo

MASZYNY

• Sprzedam wóz platforma na 16, pług, brona, siewnik Gryf. Tel. 535 463 848.

• Glebogryzarka 165 cm Grudziądz, siewnik Poznaniak, pług 3- i 2-skibowy Grudziądz, kosiarka rotacyjna 165 cm Słupsk. Tel. 511 567 355.

• Glebogryzarka Grudziądzka gotowa do pracy. Tel. 665 748 505.

ZWIERZĘTA

Kurczęta odhodowane, kurki, kogutki, brojlery, kaczki, gęsi, indyki, perliczki (zapisy). Sitaniec. Możliwość dowozu. Tel. 504 411 349.

Sprzedam 8-miesięcznego źrebaka, kasztana. Tel. 508 559 674. Tel. 575 134 643.

• Klacz 7 lat, źrebna. Tel. 531 741 374.

• Byki LM 100% PZH i PBM, zaświadczenia DNA. Tel. 573 107 113.

Praca

DAM PRACĘ

• Zatrudnię pracownika do pracy w gospodarstwie. Tel. 572 429 501.

• Osoby do prac konserwacyjnych na terenach zielonych. Praca na terenie gminy Zamość. Kontakt tel. 510 199 438.

SZUKAM PRACY

• Rencista, bez zawodu, 65 lat, szukam pracy, nieciężkiej, kontakt pod adresem: Zawada 232.

Dom i ogród

AGD/RTV

• Sprzedam lodówkę używaną Elektrolux, wysokość 175 cm. Cena: 350 zł. Tel. 519 172 497.

OGRÓD

• Sprzedam altanę 6-osobową, duża, solidna. Cena: 6 tys. zł. Tel. 534 692 528.

Budowlane

• Kamień budowlany z kopalni do murowania i fundamentów, niesort, piasek, transport, wykonanie ogrodzeń. Tel. 783 208 297.

Matrymonialne

• Biuro matrymonialne. Kojarzenie par. Tel. 787 076 771.

Turystyka

• Bilety autokarowe, lotnicze, ubezpieczenia wszystkie - Hrubieszów. Tel. 510 028 908, 605 101 402.

• WCZASY DLA SENIORA – Krynica Morska – 8 dni, marzec od 999 zł/os., kwiecień od 1099 zł/os., maj od 1249 zł/os., czerwiec od 1649 zł/os. i inne www.owjantar.pl. Tel. 55 247 60 30. Tel. 534 244 044.

• WCZASY DLA SENIORA – Stegna – 8 dni – maj od 1099 zł/os., czerwiec od 1399 zł/os., lipiec od 1349 zł/os., sierpień od 1349 zł/os., wrzesień od 1199 zł/os. www.owcubex.pl. WWW.WCZASY-SENIOR.PL. Tel. 55 247 83 47.

Różne

• Akordeonista - imprezy. Tuje, świerki srebrne w doniczkach. Tel. 514 060 616.

Sprzedam inne

• Altankę, obudowę studni, WC drewniane, huśtawkę. Tel. 796 237 835.

• Maszyny kamieniarskie - piła, kolanówka szlifierka. Cena do uzgodnienia. Tel. 506 582 637.

• Sprzedam brusy jesionowe, sezonowane, gr. 50 mm, 1,5 m3. Tel. 519 172 497.

• Sprzedam drewno opałowe i kominkowe. Transport w cenie. Tel. 798 682 436.

UWAGA czytelnicy

Kupony na bezpłatne ogłoszenia drobne można wrzucać do skrzynek:

w Biłgoraju ● Salonik prasowy „Damian", ul. gen. Komorowskiego 2
w Hrubieszowie ● Plac Wolności 32 (sklep Słodkie dzieciaki)
● ul. Piłsudskiego 29 (w pobliżu „Stokrotki" przy warzywniaku)
w Tomaszowie Lub. ● Galeria Rynek, ul. Traugutta 1
w Tyszowcach ● Santander Bank Polska Placówka Partnerska, ul. Kilińskiego 2
w Ulhówku ● Budynek Urzędu Gminy, ul. Kościelna 1/1
w Zamościu ● PSS „Społem" ul. Monte Cassino 6 ● PSS „Społem" ul. Traugutta-Karolówka
● PSS „Społem" ul. Wojska Polskiego ● DT Tomasz (przy wejściu od ul. Reja)
● ul. Kilińskiego 1B (na tablicy ogłoszeń budynku zarządu osiedla Kilińskiego)

Daj ogłoszenie w gazecie i zobacz je w internecie

KUPON na bezpłatne ogłoszenie drobne

ZAMOŚĆ TOMASZÓW LUB. HRUBIESZÓW BIŁGORAJ kronika TYGODNIA

kategoria

MOTORYZACJA	NIERUCHOMOŚCI	ROLNICTWO	PRACA	DOM I OGRÓD
☐ Samochody kupno	☐ Domy	☐ Maszyny	☐ Dam pracę	☐ AGD/RTV
☐ Samochody sprzedaż	☐ Mieszkania	☐ Zwierzęta	☐ Szukam pracy	☐ Meble
☐ Motocykle i quady	☐ Lokale	☐ Inne		☐ Ogród
☐ Inne Motoryzacyjne	☐ Działki			☐ Pozostałe

☐ USŁUGI ☐ ZDROWIE I URODA ☐ BUDOWLANE ☐ MATRYMONIALNE
☐ TURYSTYKA ☐ RÓŻNE ☐ SPRZEDAM INNE ☐ KUPIĘ INNE

treść (maksymalnie do 50 znaków)

cena: **telefon:**

Dane ogłoszeniodawcy (do wiadomości redakcji)

imię i nazwisko: .....

adres i tel.: .....

❍ **Ogłoszenia o liczbie przekraczającej 50 znaków i nieczytelne nie będą drukowane**
❍ **Twoje ogłoszenie trafi także na portal www.kronikatygodnia.pl/ogloszenia**
❍ **Skrzynki opróżniane są we czwartki**

1 KUPON = 1 EMISJA

eprasa.pl 1d8cbeb433

PÓŁNOC NIERUCHOMOŚCI
NAJNOWSZE OFERTY
na facebook i www.polnoc.pl/oddzialy/zamosc-zeromskiego/

Mieszkania komunalne zyskują na popularności

NIERUCHOMOŚCI

Ceny mieszkań szybują. Nie każdego stać na własne „M". Dlatego niektórzy szukają alternatywy i zasilają kolejki po mieszkania komunalne. Podpowiadamy, dla kogo są takie lokale i jak się o nie ubiegać.

Takie lokale najczęściej mają ponad 30 metrów kwadratowych, a czynsz wynosi około 600 złotych – powiedział w rozmowie z jednym z ogólnopolskich portali, Marek Wójcik ze Związku Miast Polskich. To cena bardzo atrakcyjna na tle tego, co dzieje się na rynku mieszkań do wynajęcia. Ceny lokali 1-, 2-pokojowych idą w tysiące złotych, w zależności od lokalizacji. Drożej jest w dużych miastach.

Dla kogo mieszkanie komunalne?

Jeszcze w 1999 rok, jak podał Marek Wójcik, w Polsce było blisko 2 mln mieszkań komunalnych. W 2022 r. już tylko 620 tys. – Pozostałe sprzedano dotychczasowym najemcom – wyjaśnia przedstawiciel Związku Miast Polskich. W 2022 r. w kolejce po mieszkanie komunalne „stało" 126 tys. osób. Najwięcej, bo 80 proc., w dużych miastach. Jak podała gazeta.pl, w Pile jeden z kolejkowiczów złożył wniosek o przydział mieszkania 16 lat temu.

Mieszkania komunalne nie są dla każdego. Warunki przyznania go w każdej gminie są inne. – Zwykle jednak są one przyznawane osobom, które są w stanie opłacać czynsz – wyjaśnia w rozmowie z serwisem Marek Wójcik. Wynika to z tego, że mieszkania komunalne nie są przyznawane na tych samych zasadach, co tzw. lokale socjalne, które mogą otrzymać również osoby o najniższych dochodach. Przy przyznawaniu mieszkania komunalnego brane są pod uwagę m.in. obecne warunki mieszkaniowe oraz dochody, dzięki którym najemca będzie w stanie opłacić wynajęty lokal. Gminy w taki sposób próbują chronić swój interes finansowy. Często bowiem lokatorzy mieszkań komunalnych bardzo je zadłużają. – Zadłużenie w tym sektorze wynosi prawie 4 miliardy złotych – podsumowuje Wójcik. – Zadłużona jest połowa z 620 tys. mieszkań. Powód? Lokatorzy nie płacą czynszu. Rekordzista miał prawie 700 tys. zł długu.

Jak się o nie starać?

–W związku z tym, że zasady przyznawania mieszkań komunalnych różnią się w poszczególnych gminach, warto zajrzeć na stronę internetową danego samorządu i zapoznać się z uchwałą rady gminy w tej sprawie. Następnie należy złożyć wniosek o takie lokum. Zrobisz to w urzędzie gminy, wzory dokumentów również znajdziesz na stronie internetowej placówki – podpowiada agent Północ Nieruchomości, **Tomasz Juszczak**. – Na pewno do wniosku będziesz musiał dołączyć dokumenty. Jakie? Warto najpierw zapytać o to urzędnika, np. podczas rozmowy telefonicznej. W ten sposób unikniesz powtórnej wizyty w urzędzie w celu uzupełnienia dokumentacji – radzi agent. Kolejnym krokiem jest wpisanie lub nie kandydata na listę oczekujących na mieszkanie.

Kiedy sprawa zostanie załatwiona pozytywnie i mieszkanie komunalne będzie petentowi przydzielone, wydaje się, że to już koniec procedury. – Jednak w praktyce bywa różnie. Zdarza się, że osoba taka odrzuca propozycję gminy, bo np. mieszkanie za małe lub znajduje się na drugim piętrze, a nie ma windy. W takiej sytuacji gmina proponuje kolejne lokum, ale robi to do trzech razy. Jeśli petent nie zdecyduje się na żadną z propozycji, zostaje skreślony z listy oczekujących na mieszkanie komunalne – zaznacza. Kiedy wnioskodawca zaakceptuje mieszkanie, podpisuje z gminą umowę najmu.

jlk

REKLAMA
KAMIENICA Z APARTAMENTAMI
powierzchnia 277,30 m²
PÓŁNOC NIERUCHOMOŚCI
Stare Miasto Zamość
723 771 539

REKLAMA
DZIAŁKA BUDOWLANA
powierzchnia 0,14 ha
PÓŁNOC NIERUCHOMOŚCI
PŁOSKIE k. Zamościa
665 750 080

REKLAMA
PÓŁNOC NIERUCHOMOŚCI
SPRZEDAŻ MIESZKAŃ
504 288 990

Prestiżowa lokalizacja!
Mieszkania od 38 m²
ZAMOŚĆ, ul. Koszary 16

REKLAMA
LOKALE HANDLOWO-USŁUGOWE
powierzchnia 264,21 m² oraz 183 m² Działka: 0,3598 ha
PÓŁNOC NIERUCHOMOŚCI
Kalinowice
723 771 539

REKLAMA
DOM o pow. 180 m² z garażem
działka o pow. 0,37 ha
PÓŁNOC NIERUCHOMOŚCI
ZAWADA
604 494 482

REKLAMA

PÓŁNOC NIERUCHOMOŚCI
PROFESJONALIŚCI W NIERUCHOMOŚCIACH
Chcesz SPRZEDAĆ lub KUPIĆ MIESZKANIE, DOM, a może DZIAŁKĘ?
ZRÓB TO Z NAMI!
Zadzwoń aby dowiedzieć się więcej!
DARMOWA KONSULTACJA na temat twojej nieruchomości

Tomasz Juszczak
tjuszczak@polnoc.pl
504 288 990
Sylwia Wasyluk
swasyluk@polnoc.pl
669 494 034
Karolina Józwa
kjozwa@polnoc.pl
723 771 539
Justyna Łagoda
jlagoda@polnoc.pl
665 750 080

eprasa.pl 1d8cbeb433

Kudłaty znalazł ciepłą przystań

SIATKÓWKA

Tomaszowskie Stowarzyszenie Sportowe Kudłaty miało trudności z wynajęciem hali sportowej w Tomaszowie Lubelskim, więc przeniosło swoją działalność do Lubyczy Królewskiej. I tam znalazło ciepłą przystań, a także przychylność władz samorządowych i lokalnego społeczeństwa. – Ucieszyłem się, gdy Patryk Nowak ze stowarzyszenia Kudłaty przyszedł do mnie z propozycją prowadzenia w naszej hali zajęć szkoleniowych z piłki siatkowej dla dzieci. Bardzo dobrze się stało, że to stowarzyszenie zaczęło aktywnie działać na naszym terenie – mówi Marek Łuszczyński, burmistrz Lubyczy Królewskiej.

Tomaszowskie Stowarzyszenie Sportowe Kudłaty to przede wszystkim piłka siatkowa na różnych płaszczyznach i w wielu wymiarach.

Już prawie rok Tomaszowskie Stowarzyszenie Sportowe Kudłaty prowadzi działalność szkoleniową z piłki siatkowej w hali sportowej w Lubyczy Królewskiej. W zajęciach uczestniczą głównie dzieci z tej i okolicznych miejscowości, ale także dojeżdżający z Tomaszowa Lubelskiego. – Chcieliśmy prowadzić taką działalność w Tomaszowie, jednak w tym mieście powstało za mało obiektów sportowych. Wszystkie hale sportowe, nawet te szkolne są mocno obłożone przez cały rok. Kluby i stowarzyszenia muszą ze sobą rywalizować o wolne terminy. My mieliśmy bardzo małe możliwości wywalczenia dla siebie wystarczającej liczby godzin, w trakcie których moglibyśmy korzystać z jakiejś hali w Tomaszowie. Z kolei hala sportowa w Lubyczy jest niedaleko, a ponadto nie była tak często wykorzystywana. Porozmawialiśmy na ten temat z burmistrzem Markiem Łuszczyńskim. Skonsultowaliśmy sprawę z przedstawicielami lokalnego społeczeństwa. Nasz pomysł zyskał przychylność władz Lubyczy i mieszkańców tego miasta – mówi **Patryk Nowak**, wiceprezes stowarzyszenia Kudłaty.

W Lubyczy dzieci trenują w trzech grupach wiekowych. Zajęcia szkoleniowe prowadzi troje wuefistów z tomaszowskich szkół – byłe siatkarki Tomasovii **Małgorzata Barbara** i **Iwona Bender**, a także **Marek Dudziński**, który przed laty reaktywował sekcję piłki siatkowej w tomaszowskim klubie sportowym. Najstarsi podopieczni Kudłatego mają szesnaście lat. Najmłodsi urodzili się w 2014 r. – W najlepszym okresie w naszej sekcji trenowało siedemdziesięcioro dzieci. Mieliśmy jeszcze jedną grupę szkoleniową, złożoną z dzieci z rocznika 2015 i młodszych, jednak zajęcia zostały przerwane. Tej zimy dzieci często chorowały – mówi Patryk Nowak.

W najbliższym czasie stowarzyszenie planuje zgłosić do rozgrywek ligi wojewódzkiej drużynę młodzieżową. W rozgrywkach szkolnych zespół trenera Marka Dudzińskiego odniósł już pierwsze sukcesy. Po zwycięstwie w zawodach powiatowych zagrał w turnieju rejonowym, ale nie zakwalifikował się do finału wojewódzkiego, gdyż zajął drugie miejsce. – Na razie jeszcze dużo nam brakuje, ale jak już osiągniemy pewien poziom wyszkolenia, to zagramy w juniorskiej lidze Wojewódzkiego Związku Piłki Siatkowej – zapewnia Patryk Nowak.

W grudniu pod nadzorem organizacyjnym stowarzyszenia Kudłaty wystartowała pierwsza edycja powiatowych rozgrywek amatorskiej ligi siatkówki o Puchar Burmistrza Lubyczy Królewskiej Marka Łuszczyńskiego. Mecze rozgrywane były nie tylko w Lubyczy, ale też w innych miejscowościach, które wystawiły swoje reprezentacje do rywalizacji. Mistrzem został zespół z Telatyna, mający w składzie kilku zawodników, grających przed laty w tamtejszej Perle w III lidze siatkówki. W zmaganiach uczestniczyły także drużyny z Lubyczy Królewskiej, Suśca, Tyszowiec i Rachań. W każdej ekipie musiało grać minimum trzech oldbojów, czyli zawodników w wieku co najmniej 35 lat. Na 6 kwietnia (sobota) w hali sportowej w Lubyczy zaplanowany został turniej wieńczący rozgrywki.

Warto podkreślić, że działacze sportowi Kudłatego wraz ze środowiskiem skupionym wokół tego stowarzyszenia aktywnie działają w innych przedsięwzięciach na rzecz społeczności miasta i gminy Lubycza Królewska. – Ucieszyłem się, gdy Patryk Nowak ze stowarzyszenia Kudłaty przyszedł do mnie z propozycją prowadzenia w naszej hali zajęć szkoleniowych z piłki siatkowej dla dzieci. Chłopcy mogli korzystać do tej pory z zajęć piłkarskich w klubie sportowym Granica, w czterech grupach wiekowych. Natomiast chętne do uprawiania sportu dziewczynki nie miały się czym zająć. Słusznie uznałem, że piłka siatkowa dla dziewcząt będzie trafionym pomysłem. Naszemu społeczeństwu też spodobała się ta inicjatywa. Ważne dla nas jest to, że stowarzyszenie Kudłaty angażuje się w różne wydarzenia na terenie naszego miasta i gminy, takie jak Dni Lubyczy Królewskiej, Dni Machnowa Nowego, czy różne imprezy, organizowane dla dzieci na rozpoczęcie i zakończenie wakacji. Bardzo dobrze się stało, że to stowarzyszenie zaczęło aktywnie działać na naszym terenie. Zawsze będę je wspierał – mówi **Marek Łuszczyński**, burmistrz Lubyczy Królewskiej.

Skąd nazwa Kudłaty? – Taką ksywę miał jeden z działających z nami kolegów. Na początku wpisaliśmy tę nazwę jako tymczasową, do czasu wymyślenia właściwej. Ta robocza nazwa wszystkim się spodobała, więc już pozostała – wyjaśnia Patryk Nowak (na zdjęciu z lewej), który wraz z Konradem Ostrowskim (z prawej) jest siłą napędową zarejestrowanego w 2015 r. stowarzyszenia.

Prezesem stowarzyszenia Kudłaty jest **Mariusz Jarosz**, ale motorami napędowymi są pochodzący z Kielc wiceprezes Patryk Nowak (w piątek, 21 marca skończył 39 lat) – były piłkarz AZS WSU Kielce, Sparty Wożuczyn, Perły Telatyn, Szumów Susiec i Pogoni 96 Łaszczówka, oraz skarbnik **Konrad Ostrowski**. W zarządzie są także członkowie **Konrad Kozdra** i **Tomasz Walentyn**. – Połączyła nas tomaszowska halowa liga firm. W trakcie tych rozgrywek się poznaliśmy i zaprzyjaźniliśmy. Starałem się wpierać tę ligę, na przykład zapewniając posiłki sędziom. Patryk jest wiodącą postacią w stowarzyszeniu Kudłaty. Znaleźliśmy wspólny język w działalności sportowej. Z czasem razem zaczęliśmy grać pod szyldem Valentino. Wspólnie realizujemy swoje sportowe pasje. Chętnie pomagam chłopakom z Kudłatego. Zawsze mogą na mnie liczyć. A ja na nich, bo nasza współpraca działa w obie strony. Jeśli potrzebuję porady w sprawie jakiegoś projektu, to Patryk zawsze mi pomoże, bo ma doświadczenie nie tylko w organizacji imprez sportowych, ale też w pisaniu wniosków i wypełnianiu dokumentów – mówi Tomasz Walentyn, tomaszowski przedsiębiorca z branży gastronomicznej i hotelarskiej, piłkarz, prezes dwóch klubów sportowych – Huczwy Tyszowce i Tomasovii.

Stowarzyszenie Kudłaty zostało zarejestrowane w 2015 r. Działalność pod szyldem Kudłatego Nowak z Ostrowskim zaczęli dwa lata wcześniej. To właśnie oni zorganizowali od 2013 r. osiem edycji halowych rozgrywek piłkarskich tomaszowskiej ligi firm, a także przez kilka lat prowadzili w Tomaszowie podobną ligę siatkarską.

Przed dwa sezony (2017/2018 i 2018/2019) Kudłaty uczestniczył w rozgrywkach związkowej III ligi siatkówki. – Pierwszy sezon byliśmy gospodarzami meczów ligowych w Lubyczy, w drugim – w Tomaszowie. Gdy planowaliśmy start w lidze związkowej, to chyba nikt w Tomaszowie nie wierzył w to, że nam się to uda zrealizować. Miasto nie udzieliło nam wsparcia finansowego, ani nie użyczyło hali sportowej, dlatego w swoim debiutanckim sezonie w III lidze musieliśmy korzystać z gościnności Lubyczy – tłumaczy Patryk Nowak.

W tym drugim sezonie Kudłaty zgłosił do rozgrywek ligi wojewódzkiej drużynę juniorów.

Najbardziej znanym wychowankiem sekcji siatkarskiej tomaszowskiego stowarzyszenia jest **Rafał Putkowski**. Ten 23-letni środkowy w tym sezonie regularnie występuje w I lidze, w AZS AGH Kraków. Został wypożyczony przez ten klub we wrześniu 2022 r. Dwa lata wcześniej trafił na zasadzie wypożyczenia do AKS Rzeszów. – To niesamowity talent. Jesteśmy bardzo zadowoleni z tego, że udało nam się go wypromować do I ligi. Trafił do AKS Rzeszów dzięki protekcji naszej trenerki Małgorzaty Barbary, która wykorzystała swoje znajomości w środowisku piłki siatkowej. Na początku klub z Rzeszowa nie był nim zainteresowany, bo miał liczną grupę dobrych zawodników z rocznika 2001. W końcu Rafał dostał szansę. Pojechał do Rzeszowa. I na treningach przekonał do siebie szkoleniowców rzeszowskiego klubu. Po dwóch latach został zawodnikiem AZS AGH Kraków. Ma 198 cm wzrostu, waży 85 kg. Dysponuje zasięgiem z wyskoku do ataku 355 cm. W I lidze zbiera pochlebne recenzje – mówi Patryk Nowak.

MaSzt

Gospodarze na drugim miejscu

PODNOSZENIE CIĘŻARÓW

Na pomoście w hali OSiR w Biłgoraju rozegrane zostały mistrzostwa województwa zrzeszenia LZS w podnoszeniu ciężarów. Rywalizacja trwała dwa dni (16, 17 marca). W trakcie mistrzostw odbyły się zmagania drużynowe w ramach drugiej rundy wojewódzkiej ligi juniorów.

Najlepsze wyniki w kategorii open uzyskali **Wiktoria Gierczuk** i **Michał Kościuk** (oboje z AZS AWF Biała Podlaska). Startująca w kategorii wagowej 71 kg Wiktoria Gierczuk uzyskała w dwuboju 186 kg. Wyrwała 85 kg i podrzuciła 101 kg. Wyniki te w klasyfikacji Sinclaira warte były 232,38 punktu. Z kolei Michał Kościuk startował w kat. 89 kg. W rwaniu uzyskał 123 kg, a w podrzucie 166 kg, co dało mu łączny wynik w dwuboju 289 kg i 360,84 punktu w klasyfikacji Sinclaira.

W klasyfikacji zawodniczek w wieku powyżej 17 lat drugie miejsce zajęła **Natalia Chołuj** z AKS Białogard, a trzecie **Julia Linkiewicz** – z Olimpijczyka Łuków. Drugi wśród mężczyzn +17 był **Mateusz Zawisza** (Wisła Puławy), a na trzeciej pozycji sklasyfikowany został **Damian Niedźwiecki** (AZS AWF Biała Podlaska).

W kategorii U17 dziewcząt najlepsza była **Natalia Zawisza** (Wisła Puławy), na drugim miejscu uplasowała się **Maria Koszałka** (Unia Hrubieszów), a trzecie miejsce zajęła **Marianna Góra** (Wisła Puławy). W rywalizacji chłopców U17 triumfował **Oliver Jabkiewicz** (GCK Kobylany), a dwie kolejne lokaty zajęli **Błażej Borkowski** (Olimpijczyk Łuków) i **Maciej Szczygielski** (Znicz Biłgoraj).

Rywalizację dziewcząt U15 wygrała **Aleksandra Wachna** (Agros Zamość), druga była **Oliwia Sztojko** (Unia Hrubieszów), a trzecia – **Agata Wawrzaszek** (Agros Zamość). Natomiast kolejność na podium w zmaganiach chłopców U15 była następująca: 1. **Oskar Wójcik** (POM Iskra Piotrowice), 2. **Tymoteusz Kaczor** (Znicz Biłgoraj), 3. **Sebastian Sztojko** (Unia Hrubieszów).

W drugiej rundzie wojewódzkiej ligi juniorów wystartowało tym razem osiem klubów. Wygrała Wisła Puławy (1627,18 punktu), a na kolejnych pozycjach uplasowały się Znicz Biłgoraj (1618,92), GCK Kobylany (1586,99), Olimpijczyk Łuków (1567,35), Unia Hrubieszów (1509,27), Agros Zamość (1413,43), GULKS Niemce (1356,79) i POM Iskra Piotrowice (1330,55).

Trzeci rzut ligi zaplanowany został na 6, 7 kwietnia w Piotrowicach. Rywalizacja przeprowadzona zostanie w trakcie zawodów o Puchar Starosty Lubelskiego i mistrzostw województwa lubelskiego juniorów U20.

MaSzt

eprasa.pl 1d8cbeb433

Sam na siebie wywierałem presję

LEKKOATLETYKA

Były zawodnik Agrosu Zamość Andrzej Jaros uważnie śledzi poczynania lekkoatletów z Zamojszczyzny, zwłaszcza tych z juniorskich i młodzieżowych kategorii wiekowych. Srebrny medalista mistrzostw Europy juniorów U20 w biegu na 400 m (Nowy Sad 2009) i wicemistrz Europy seniorów w sztafecie 4 razy 400 m (Zurych 2014) pełni rolę koordynatora szkolenia w kadrze narodowej B i kadrach wojewódzkich Lubelskiego Okręgowego Związku Lekkiej Atletyki.

O Królowej Sportu i uprawiających lekkoatletykę sportowcach z Zamojszczyzny z Andrzejem Jarosem (ur. 19 lipca 1990 w Lublinie) można rozmawiać długimi godzinami. Były zawodnik Agrosu Zamość, dziś szkoleniowiec lekkoatletyki, doskonale obeznany jest w temacie. Da się wyczuć, że jest w swoim żywiole, gdy o nim może opowiadać. – Najbardziej znanymi mi zawodnikami z Zamojszczyzny są **Dominik Kopeć** i **Monika Romaszko**. Śmiało można ich zaliczyć do gwiazd polskiej lekkoatletyki. Zwłaszcza Dominik prezentuje bardzo wysoki poziom. Kibicuję mu, żeby w końcu przełamał tę barierę 10 sekund, wyznaczoną w 1984 r. w biegu na 100 m przez Mariana Woronina. Dominik jest bardzo bliski osiągnięcia tego celu, ale muszę przyznać, że byłby to nie lada wyczyn – mówi nam **Andrzej Jaros**.

Gdy dyskusja przechodzi na tory młodzieżowe i juniorskie, to Andrzej Jaros wymienia największe – jego zdaniem – talenty naszej regionalnej lekkoatletyki. – Niesamowicie perspektywiczną zawodniczką jest **Joanna Fus** z Tomasovii Tomaszów Lubelski. Naprawdę świetnie się zapowiada. W tym sezonie halowym poprawiła znacznie swoje „życiówki". Trzymam kciuki za **Martynę Seń** z Agrosu, by wróciła do optymalnej formy po tych dwóch ciężkich kontuzjach, z którymi się borykała tak długo. W Agrosie jest więcej takich zdolnych młodych sportowców, bo sekcja lekkoatletyczna zamojskiego klubu od lat trzyma wysoki poziom. Obiecującą zawodniczką jest **Zuzanna Posłuszna**, która dopiero niedawno zaczęła trenować, bodajże rok temu, a już osiąga bardzo dobre wyniki. Bardzo dobrze wypadła w swoim pierwszym sezonie startowym. Może osiągnąć naprawdę dużo. W Unii Hrubieszów świetnie biega **Jan Śmietanka**. Podczas ostatnich halowych mistrzostw Polski juniorów U20 zdobył dwa medale w ciągu niecałej godziny, w obu przypadkach – po pasjonującej walce. Uważam, że bieg na 400 m spokojnie by wygrał, gdyby nie bał się szybko zacząć ten wyścig. Na początku biegł jednak wolno. Nie wiem, czy był już tak szczęśliwy ze zdobycia srebrnego medalu w biegu na 200 m, że już nie mógł się skupić na tym dłuższym dystansie, czy źle rozplanował ten wyścig. W biegu na 400 m wywalczył brąz, a na pewno był znakomicie przygotowany do walki o złoto. Na zgrupowaniach kadry narodowej B trenował trochę z moim tatą **Markiem Jarosem**. I wiem, jakie ma możliwości. Warto też zwrócić uwagę na to, co dzieje się w Zniczu Biłgoraj. Sekcja lekkoatletyczna tego klubu, działająca pod kierownictwem trenera **Mieczysława Jamroza**, nadal utrzymuje wysoki poziom w biegach średnich i przełajowych – komentuje.

Rodzice zaszczepili pasję

Andrzej Jaros pracuje dziś także jako szkoleniowiec lekkoatletyki w AZS UMCS Lublin. Jest też trenerem przygotowania motorycznego i wytrzymałościowego, pomaga pod tym względem m.in. młodym piłkarzom kilku lubelskich szkółek. – Karierę lekkoatletyczną zakończyłem w 2021 r. Nie uprawiam już sportu wyczynowo, ale nadal staram się być aktywny – dla własnej przyjemności, dobrego zdrowia i samopoczucia. W każdym tygodniu dwa razy biegam i trzy razy ćwiczę na siłowni. Wciąż ruch daje mi dużą satysfakcję – podkreśla Andrzej Jaros.

Były lekkoatleta zamojskiego Agrosu wychował się w usportowionej rodzinie. Oboje rodzice Andrzeja Jarosa uprawiali lekkoatletykę. Tata Marek Jaros pracuje jako szkoleniowiec, m.in. właśnie w Agrosie. Natomiast mama **Urszula Jaros**, z domu Majkut (ur. 20 lutego 1956 w Gródku, w pow. tomaszowskim, w gm. Jarczów), była sprinterką i skoczkinią w dal, zdobyła dziesięć medali mistrzostw Polski seniorek (sześć na otwartym stadionie, cztery w zawodach halowych), reprezentowała Polskę m.in. podczas mistrzostw Europy w 1986 r. w Stuttgarcie (szóste miejsce w sztafecie 4 razy 100 m), a dziś jest prezesem Lubelskiego Okręgowego Związku Lekkiej Atletyki i działa w strukturach PZLA – w zarządzie federacji jest wiceprezesem ds. kontaktów z samorządami i klubami. – Wychowywałem się na obiektach sportowych. Tata systematycznie zabierał mnie na zajęcia szkoleniowe, zgrupowania i obozy. Rodzice zaszczepili we mnie pasję do lekkoatletyki, można powiedzieć, że dali mi ją w genach, ale nigdy do niczego mnie nie zmuszali. Obserwowałem lekkoatletykę, zżyłem się z nią, spodobała mi się, złapałem bakcyla. To nie rodzice, lecz ja sam na siebie wywierałem presję. Zawsze byłem ambitnym człowiekiem. Zawsze chciałem osiągnąć jak najwięcej – mówi Andrzej Jaros.

Olimpijskie niespełnienie

A osiągnięcia Andrzeja Jarosa są naprawdę imponujące. Życiowy sukces w biegu indywidualnym odniósł podczas mistrzostw Europy juniorów U20 w Nowym Sadzie (Serbia) w 2009 r. Zdobył tam srebrny medal w biegu na 400 m. Uzyskał czas 46.75 („personal best" zawodnika w tej konkurencji wynosi 46.44 – ten wynik dał mu piąte miejsce w mistrzostwach Polski w 2014 r. w Szczecinie). – Mistrzostwa Europy juniorów w Nowym Sadzie były dla mnie niesamowitą przygodą. Zdobycie przeze mnie srebrnego medalu okazało się najprzyjemniejszym i najbardziej pamiętnym wydarzeniem w mojej karierze. Startowaliśmy w niesamowitym upale. Temperatura powietrza wynosiła 35 stopni Celsjusza. Nikt nie stawiał, że zdobędę jakikolwiek medal. Nie byłem zaliczany do faworytów konkurencji. Mało kto widział we mnie czarnego konia zawodów. Pierwszego dnia rano były eliminacje, a po południu – półfinały. Oba biegi poszły mi świetnie. Ale nawet po tych dwóch moich bardzo dobrych startach nikt nie liczył na mnie w finale. To mnie bardzo zmotywowało, by wszystkim i samemu sobie pokazać, na co naprawdę mnie stać. Od razu po tym biegu miałem kontrolę antydopingową. Stres, emocje, przeżycia były dla mnie tak ogromne, że dopiero trzy godziny po wyścigu finałowym wyszedłem z tej kontroli na dekorację medalistów – wspomina Andrzej Jaros.

W swoim dorobku ma też srebrny medal mistrzostw Europy w Zurychu (Szwajcaria) w 2014 r. w sztafecie 4 razy 400 m. Pobiegł w eliminacjach (czas polskiej sztafety 3:03.52). – Ten sukces rzadziej wspominam, nie miałem już takich przeżyć, bo finał oglądałem z trybuny. Oczywiście mocno kibicowałem swoim kolegom z reprezentacji. W zasadzie to oni wywalczyli dla mnie to srebro – twierdzi Andrzej Jaros.

W mistrzostwach Polski seniorów Andrzej Jaros nie zdobył ani jednego medalu w konkurencjach indywidualnych. Na podium stawał kilka razy wraz z klubowymi kolegami po biegach sztafetowych. – Do wieku młodzieżowca U23 zdobywałem medale mistrzostw Polski w biegach indywidualnych, ale już w rywalizacji seniorów mi się to nie udało ani razu. Różne perypetie o tym zadecydowały. Na podium mistrzostw Polski seniorów w sztafecie 4 razy 400 m stawałem rokrocznie od 2016 do mojego ostatniego startu w 2021 r. – raz z kolegami z Agrosu Zamość, a potem z AZS UMCS Lublin. W 2020 r. we Włocławku nie mieliśmy czwartego do sztafety, bo **Maciej Hołub** tuż przed mistrzostwami Polski doznał kontuzji. Dzień przed zawodami mój tata „awaryjnie" ściągnął z Lublina **Karola Kanię**, który nie załapał się na mistrzostwa. Karol był kompletnie nieprzygotowany do startu, do tygodnia w ogóle nie trenował, bo myślał, że dla niego sezon już się zakończył. Pobiegł na trzeciej zmianie. Dał z siebie wszystko. Tak się poświęcił, że tuż przed przekazaniem mi pałeczki upadł. Na szczęście zdążyłem przejąć sztafetę. Zakończyliśmy wyścig na drugim miejscu, za RKS Łódź z **Adamem Kszczotem** w składzie. Zdobyliśmy srebrny medal. Moment upadku Karola i przejęcia przeze mnie pałeczki uwiecznił na zdjęciu jeden z fotoreporterów. Mam tę fotografię w swoich domowych zbiorach. Jest niesamowita – opowiada Andrzej Jaros.

Na igrzyska olimpijskie Andrzej Jaros nigdy nie pojechał. – Z jednej strony jestem zadowolony ze swojej kariery lekkoatletycznej i dokonań, a z drugiej odczuwam spory niedosyt. Dwa razy niewiele mi zabrakło, żebym mógł spełnić największe marzenie swoje i każdego sportowca, czyli pojechać na igrzyska olimpijskie. W 2016 r. przeszkodziła mi kontuzja, pięć lat później – choroba – wzdycha Andrzej Jaros.

Zainspirował zamojski Agros

Choć Andrzej Jaros wychowywał się w Lublinie, to jednak był wychowankiem zamojskiego Agrosu. Klub ten reprezentował przez jedenaście sezonów (w latach 2006-2016). – Gdy zaczynałem swoją karierę lekkoatletyczną, to wówczas w moim rodzinnym Lublinie klub uczelniany AZS UMCS dopiero raczkował po wskrzeszeniu sekcji, natomiast Start był już u schyłku swojej działalności. W tym czasie Agros świetnie sobie radził na arenie krajowej. Mój tata „wkręcił" mnie wtedy do klubu z Zamościa. Zawsze bardzo miło będę wspominał te lata, w których reprezentowałem Agros. W barwach zamojskiego klubu, który zapewnił mi właściwy rozwój sportowy, osiągnąłem swoje największe sukcesy. Do dziś utrzymuję kontakt z tym klubem. Z prezesem Konradem Firkiem pozostaję w znakomitej relacji – mówi Andrzej Jaros.

Agros złożył Andrzejowi Jarosowi propozycję powrotu, ale już w roli szkoleniowca. Były sportowiec zamojskiego klubu jednak odmówił. – Miałbym pracować z Izabelą Jastrząb. Była to kusząca oferta, ale jednak nie mogłem jej przyjąć, bo nie chciałem zrezygnować ze szkolenia dzieci i młodzieży w Lublinie. Gdybym się zgodził szkolić Izę, to albo bym ją zaniedbał, albo te dzieci, bo trudno byłoby mi działać na kilku frontach. Klub proponował, abym przyjął ofertę, a szkolenie Izy konsultował ze swoim tatą. Ostatecznie to tata został jej szkoleniowcem. Uważam, że to było najlepsze dla niej rozwiązanie. Wyniki, jakie osiągnęła pod trenerskim okiem mojego taty, najlepiej świadczą o tym, że wszystko dobrze się potoczyło. Niewiele jej zabrakło w biegu na 400 m do minimum na mistrzostwa świata – tłumaczy Andrzej Jaros.

W Agrosie wszyscy ciepło wspominają lata, gdy Andrzej Jaros reprezentował ten klub. – To był naprawdę świetny, solidny zawodnik, dobrze „ułożony", grzeczny, kulturalny. Był jedynym dzieckiem Jarosów, więc miał cechy charakterystyczne dla jedynaków. Mogę o nim mówić w samych superlatywach. Osiągał rewelacyjne wyniki. Niestety, był bardzo podatny na kontuzje. Nie wiem, co się stało wtedy w Lublinie, że pracujący w naszym klubie trener Marek Jaros zarejestrował syna u nas, a nie w którymś z klubów lubelskich. Pod koniec kariery Andrzej poprosił nas o możliwość przejścia do AZS UMCS Lublin, bo to leżało w jego interesie. Bez problemów daliśmy mu zgodę na ten transfer, bo to zasłużony dla naszego klubu sportowiec. Tyle lat startował w naszych barwach z sukcesami. Nigdy nas nie zawiódł, nigdy nie sprawiał nam kłopotów, zawsze mogliśmy na niego liczyć – mówi prezes **Konrad Firek**.

Andrzej Jaros ukończył wydział ekonomiczny na UMCS w Lublinie. Napisał pracę magisterską zatytułowaną „Strategia rozwoju Klubu Sportowego Agros Zamość". – Mam przed sobą kopię tej pracy, ze specjalną dedykacją autora. Jesteśmy jednym z nielicznych klubów z sekcją lekkoatletyczną, posiadających program strategii rozwoju. Nie wszystkie pomysły Andrzeja jesteśmy w stanie wprowadzić, ze względu na ograniczone możliwości finansowe i personalne, ale ta praca została ładnie i fachowo napisana. Na pewno daje nam pewną inspirację w działalności klubu – mówi Konrad Firek.

MaSzt

eprasa.pl 1d8cbeb433

Lubelskie znów górą

LEKKOATLETYKA

Rok temu reprezentanci klubów z Zamojszczyzny wywalczyli w Białymstoku cztery medale międzywojewódzkich mistrzostw młodzików U16 w biegach przełajowych – dwa złote i dwa brązowe. W sobotnich zawodach w Białej Podlaskiej nasi wywalczyli tylko dwa miejsca na podium, ale ich start należy uznać za udany. W rywalizacji o punkty w ministerialnym systemie sportu młodzieżowego reprezentacja Lubelszczyzny ponownie była górą nad ekipą z woj. podlaskiego

Sukces sprzed roku powtórzyła **Natalia Przytuła**. Sportsmenka Znicza Biłgoraj znów wygrała bieg na dystansie 1,5 km. Druga w tym wyścigu przybiegła **Magdalena Olchowska** z Unii Hrubieszów. W rozegranych tydzień wcześniej w Tomaszowie Lubelskim przełajowych mistrzostwach woj. lubelskiego Przytuła była pierwsza, a Olchowska – trzecia. Między nimi linię mety przekroczyła zawodniczka Żaka Biała Podlaska **Magdalena Chustecka**, która w zawodach międzywojewódzkich pobiegła na dłuższym dystansie (2,5 km) i też zajęła drugą pozycję. – Jak wyjeżdżaliśmy z Hrubieszowa do Białej Podlaskiej, to padało. Obawialiśmy się tego, że będzie bardzo ciężko. Na miejscu okazało się, że warunki do biegów przełajowych są doskonałe. Na początku było pochmurno, ale jak już doszło do startów, to wyszło słońce. Trasa była sucha, tylko trochę nierówna. Nie była trudna, za wyjątkiem jednego ostrego kilkunastometrowego podbiegu. Zawody rozpoczęły się z prawie

Dwie nasze medalistki, czyli „złota" Natalia Przytuła ze Znicza Biłgoraj i „srebrna" Magdalena Olchowska z Unii Hrubieszów.

godzinnym opóźnieniem, bo jeden z klubów z woj. podlaskiego miał trudności z dojazdem na czas z powodu blokady dróg przez strajkujących rolników – mówi **Mirosław Kamień**, szkoleniowiec Unii Hrubieszów.

MIĘDZYWOJEWÓDZKIE MISTRZOSTWA MŁODZIKÓW U16 W BIEGACH PRZEŁAJOWYCH

Biała Podlaska, 23 marca 2024 (sobota)

1,5 km. 1. Natalia Przytuła (Znicz Biłgoraj, 6.13), 2. Magdalena Olchowska (Unia Hrubieszów, 6.17), 3. Nikola Sieńkowska (Podlasie Białystok, 6.31), [...] 8. Magdalena Chyl (Znicz, 6.54), 10. Oliwia Papierz (Znicz, 6.57), 15. Maja Chwała (Tomasovia Tomaszów Lubelski, 7.12), 16. Kinga Kobeluk (Znicz, 7.13), 19. Michalina Kobel (Znicz, 7.20), 22. Eliza Bielak (Znicz, 7.48), 28. Aleksandra Wawrzusiszyn (Tomasovia, 8.55), 29. Wiktoria Głaz (Znicz, 8.57).

2,5 km. 1. Monika Miszczuk (KS Parkiet Hajnówka, 10.55), 2. Magdalena Chustecka (Żak Biała Podlaska, 11.02), 3. Laura Andrzejewicz (Żak, 11.10), 4. Diana Łukasik (Znicz, 11.12), [...] 8. Aleksandra Matwis (Znicz, 11.49), 9. Julia Czerwińska (Unia Hrubieszów, 11.54), 14. Gabriela Kubacka (Unia, 12.38), 21. Gabriela Tarnowska (Unia, 14.28), 23. Nikola Koszałka (Unia, 16.38), 24. Maja Sobiłło (Unia, 16.57), 25. Katarzyna Duma (Unia, 17.43).

2 km. 1. Hubert Sobiesiak (AZS UMCS Lublin, 7.34), 2. Szymon Sustowski (LUKS Hańcza Suwałki, 7.52), 3. Filip Bujkowski (Hańcza, 7.53), [...] 5. Maksymilian Łukasik (Znicz, 8.11), 6. Jakub Dziuba (Tomasovia, 8.15), 27. Karol Bielak (Znicz, 10.53).

3 km. 1. Aleks Zienkiewicz (MKL Chełm, 11.53), 2. Mikołaj Terebun (Podlasie, 12.15), 3. Dawid Kalinowski (KS Prefbet-Sonarol Łomża, 12.20), [...] 9. Wiktor Konopko (Unia, 13.33), 15. Mateusz Bodnar (Unia, 14.38).

Klasyfikacja klubów. 1. Podlasie Białystok (24 punkty), 2. Żak Biała Podlaska (18), 3. LUKS Hańcza Suwałki (14), 4. Znicz Biłgoraj (13), 5. MKL Chełm (12), 6. Unia Hrubieszów (8), 7. KS Parkiet Hajnówka (6), 8. AZS UMCS Lublin (5), 9. KS Prefbet-Sonarol Łomża (3), 10. Tomasovia Tomaszów Lubelski (3), 11. Juvenia Białystok (2), 12. UKS Rotmistrz Ciechanowiec (2), 13. UKS Technik Augustów (2).

Klasyfikacja województw. 1. Lubelskie (59 punktów), 2. Podlaskie (53).

MaSzt

Bilans sezonu

LEKKOATLETYKA

Prezentujemy najlepsze w Polsce wyniki uzyskane w wybranych konkurencjach w hali w sezonie 2024.

60 m. 1. Ewa Swoboda (AZS AWF Katowice) – 6.98 (Glasgow, 2 III), 2. Magdalena Stefanowicz (AZS AWF Katowice) – 7.19 (Toruń, 17 II), 3. Kryscina Cimanouska (AZS AWF Warszawa) – 7.21 (Luksemburg, 21 I), [...] 11. Monika Romaszko (Agros Zamość) – 7.42 (Spała, 10 II).

200 m. 1. Marika Popowicz-Drapała (Zawisza Bydgoszcz) – 23.31 (Toruń, 28 I), 2. Martyna Kotwiła (RLTL Optima Radom) – 23.40 (Rzeszów, 4 II), 3. Kryscina Cimanouska (AZS AWF Warszawa) – 23.41 (Toruń, 18 II), [...] 6. Izabela Jastrząb (Agros Zamość) – 23.71 (Toruń, 18 II).

300 m. 1. Kinga Gacka (BKS Bydgoszcz) – 37.23 (Toruń, 28 I), 2. Alicja Wrona-Kutrzepa (AZS UMCS Lublin) – 37.29 (Rzeszów, 27 I), 3. Justyna Święty-Ersetic (AZS AWF Katowice) – 37.51 (Spała, 10 II), 4. Izabela Jastrząb (Agros Zamość) – 37.77 (Spała, 21 I), [...] 8. Wiktoria Gajosz (Tomasovia Tomaszów Lubelski) – 38.12 (Rzeszów, 20 I).

400 m. 1. Marika Popowicz-Drapała (Zawisza Bydgoszcz) – 51.87 (Toruń, 18 II), 2. Justyna Święty-Ersetic (AZS AWF Katowice) – 52.31 (Toruń, 18 II), 3. Kinga Gacka (BKS Bydgoszcz) – 52.78 (Toruń, 18 II), [...] 9. Izabela Jastrząb (Agros Zamość) – 53.72 (Toruń, 17 II), 12. Wiktoria Gajosz (Tomasovia Tomaszów Lubelski) – 53.93 (Wrocław, 11 II).

Trójskok. 1. Karolina Młodawska (KKL Kielce) – 13.59 (Toruń, 17 II), 2. Agnieszka Bednarek (AZS Łódź) – 13.46 (Toruń, 3 II), 3. Sara Kordek (AZS AWF Katowice) – 13.08 (Brzeszcze, 13 I), [...] 13. Kinga Staszczuk (Agros Zamość) – 12.23 (Rzeszów, 4 II), 17. Magdalena Dąbska (Agros Zamość) – 11.97 (Wrocław, 11 II).

******

60 m. 1. Dominik Kopeć (Agros Zamość) – 6.59 (Erfurt, 2 II), 2. Oliwer Wdowik (Resovia Rzeszów) – 6.60 (Łódź, 27 I), 3. Marek Zakrzewski (AML Słupsk) – 6.61 (Wrocław, 10 II).

200 m. 1. Albert Komański (Resovia Rzeszów) – 20.77 (Luksemburg, 21 I), 2. Marek Zakrzewski (AML Słupsk) – 20.80 (Luksemburg, 21 I), 3. Łukasz Żok (ALKS AJP Gorzów Wielkopolski) – 20.87 (Toruń, 3 II), [...] 13. Jan Śmietanka (Unia Hrubieszów) – 21.62 (Wrocław, 11 II).

300 m. 1. Stanisław Strzelecki (Bolesłavia Bolesławiec) – 33.55 (Wrocław, 11 II), 2. Mateusz Rzeźniczak (MKS Aleksandrów Łódzki) – 33.63 (Toruń, 28 I), 3. Marcin Karolewski (Stal LA Ostrów Wielkopolski) – 33.66 (Toruń, 3 II), [...] 5. Jan Śmietanka (Unia Hrubieszów) – 33.88 (Rzeszów, 20 I).

400 m. 1. Maksymilian Szwed (AZS Łódź) – 46.84 (Toruń, 17 II), 2. Mateusz Rzeźniczak (MKS Aleksandrów Łódzki) – 47.09 (Toruń, 17 II), 3. Patryk Grzegorzewicz (AZS UMCS Lublin) – 47.13 (Toruń, 3 II), [...] 19. Jan Śmietanka (Unia Hrubieszów) – 48.52 (Wrocław, 11 II).

Trójskok. 1. Dawid Krzemiński (RLTL Optima Radom) – 15.61 (Toruń, 17 II), 2. Wojciech Galik (Wawel Kraków) – 15.59 (Toruń, 17 II), 3. Jakub Bracki (MKS Aleksandrów Łódzki) – 15.35 (Toruń, 28 I), [...] 13. Dawid Czapka (Agros Zamość) – 14.13 (Wrocław, 11 II).

MaSzt

Drużynowy cel został osiągnięty

ŁUCZNICTWO

Halowe mistrzostwa Polski we wszystkich kategoriach wiekowych łucznicy mają już za sobą. Seniorzy rywalizowali od 9 do 11 lutego w hali sportowej AWF w Krakowie. Zmagania młodzieżowców U23 i juniorów U20 rozgrywane były 16 i 17 marca w hali GOSiR w Piasecznie. Natomiast mistrzostwa juniorów młodszych U17 odbyły się 9 i 10 marca w hali sportowej im. Agaty Mróz-Olszewskiej przy ul. Sportowej 4 w Dąbrowie Tarnowskiej.

Agros Zamość startował tylko w Dąbrowie Tarnowskiej. W rywalizacji juniorów młodszych uczestniczyli **Zuzanna Borkowska**, **Ewa Tor**, **Emilia Wąsek**, **Cyryl Szłoda**, **Cezary Tur** i **Michał Tur**. Najlepiej wypadła Emilia Wąsek, która w kwalifikacjach zajęła 21. miejsce i jako jedyna z zamojskiej szóstki zawodniczek i zawodników zakwalifikowała się w strzelaniu indywidualnym do finałowej fazy pucharowej. W 1/16 finału przegrała jednak 0:6 z Mikaelą D'Araille z Dąbrovii Dąbrowa Tarnowska i ostatecznie została sklasyfikowana na 30. pozycji.

Do kwalifikacji przystąpiło 97 zawodniczek i 75 zawodników. Pozostali reprezentanci Agrosu zajęli odległe lokaty. – W kwalifikacjach poziom był bardzo wysoki, zwłaszcza wśród chłopców. Nasz zawodnik Cyryl Szłoda, na którego najbardziej liczyliśmy, zajął 38. miejsce. Niewiele mu zabrakło do tego, by znaleźć się w finałowym gronie 32 zawodników. Ze startu naszej ekipy jestem zadowolona, mimo zajęcia słabszych miejsc w strzelaniu indywidualnym. Głównym celem było to, żeby wyniki były na tyle dobre, byśmy mogli wystartować w finałowych szesnastkach w rywalizacji drużynowej. Niestety, w 1/8 finału przyszło im się mierzyć z wymagającymi przeciwnikami. Juniorki młodsze przegrały z Łucznikiem Żywiec, który dotarł później aż do finału i został drużynowym halowym wicemistrzem Polski – komentuje **Julia Oberda**, trenerka sekcji łuczniczej zamojskiego Agrosu.

Punkty zdobyte w strzelaniu indywidualnym dały w kwalifikacjach drużynie dziewcząt Agrosu szesnaste miejsce, drużynie chłopców trzynaste, a parom mikstowym – dwudzieste czwarte (Wąsek, Szłoda), czterdzieste trzecie (Borkowska, M. Tur) i czterdzieste czwarte (Tor, C. Tur).

W mistrzostwach Polski juniorów młodszych zawodniczki i zawodnicy strzelali z odległości 18 m. W kwalifikacjach każdy uczestnik zawodów musiał oddać 60 strzałów. W finałowej „drabince" pucharowej drużyny dziewcząt i chłopców oraz zespoły mieszane (miksty), wyłonione na podstawie wyników w strzelaniu w kwalifikacjach indywidualnych, konkurowały ze sobą w setach. W rywalizacji drużynowej trzech łuczników lub trzy łuczniczki z zespołu oddawały po dwa strzały. W zmaganiach mikstów każdy z dwojga zawodników także strzelał po dwa razy. Za zwycięstwo w secie przyznawane były dwa punkty, za remis – jeden. Mecze trwały do momentu, w którym jedna z drużyn zdobyła sześć punktów (drużyny) lub pięć (miksty). Pojedynki o trzecie miejsce nie były rozgrywane, dlatego pokonani w półfinałach klasyfikowani byli na trzeciej pozycji ex aequo.

XXXVIII HALOWE MISTRZOSTWA POLSKI JUNIORÓW MŁODSZYCH

Dąbrowa Tarnowska, 9-10 marca 2024

Juniorki młodsze (rocznik 2007 i młodsze)

1. Barbara Miska (Drukarz Warszawa), 2. Marija Szwydka (Łucznik Żywiec), 3. Jagna Kornowicz (Drukarz Warszawa), Maria Niedzielska (Społem Łódź), [...] 12. Mikaela D'Araille (Dąbrovia Dąbrowa Tarnowska), 30. Emilia Wąsek (Agros Zamość).

Finał: Miska – Szwydka 6:2. 1/16 finału: Wąsek – D'Araille 0:6.

Kwalifikacje: 1. Aleksandra Lekarczyk (Dąbrovia, 551 punktów), 2. Otylia Strzałka (Łucznik, 549), 3. Julia Kupczak (Łucznik, 546), [...] 21. Emilia Wąsek (Agros, 518), 90. Zuzanna Borkowska (Agros, 393), 93. Ewa Tor (Agros, 360).

Juniorzy młodsi (rocznik 2007 i młodsi)

1. Kajetan Ratajczak (UKS Jedynka Kórnik), 2. Nikodem Marszalik (Dąbrovia Dąbrowa Tarnowska), 3. Marcel Kantor (Makovia Makowisko), Wiktor Miałenko (Łucznik Żywiec).

Finał: Ratajczak – Marszalik 7:3.

Kwalifikacje: 1. Kajetan Ratajczak (UKS Jedynka, 568 punktów), 2. Nikodem Marszalik (Dąbrovia, 562), 3. Nikodem Byczkowski (SKS Piast 25 Rzeszów, 559), [...] 38. Cyryl Szłoda (Agros, 491), 51. Michał Tur (Agros, 467), 67. Cezary Tur (Agros, 435).

Zespoły juniorek młodszych

1. Drukarz Warszawa (Kalina Dzierżak, Jagna Kornowicz, Barbara Miska), 2. Łucznik Żywiec (Julia Kupczak, Aleksandra Rezniczenko, Otylia Strzałka, Zofia Kędziora), 3. Jar Kielnarowa (Urszula Konefał, Milena Piątek, Karolina Sochacka, Natalia Rząsa), Marymont Warszawa (Matylda Bieniak, Lena Kajcińska, Zuzanna Naploszek, Mira Hajcińska), [...] 16. Agros Zamość (Zuzanna Borkowska, Ewa Tor, Emilia Wąsek).

Finał: Drukarz – Łucznik 6:0. 1/8 finału: Agros – Łucznik 0:6.

Zespoły juniorów młodszych

1. Łucznik Żywiec (Mikołaj Małecki, Hlib Raszewski, Jakub Suchoń, Dominik Foja), 2. Łucznik II Żywiec (Ostap Kołodka, Aleksander Leśniak, Wiktor Miałenko, Andrij Sawczuk), 3. Dąbrovia Dąbrowa Tarnowska (Nikodem Marszalik, Mikołaj Sołtys, Mikołaj Stankiewicz, Adrian Jankosz), Obuwnik Prudnik (Kajetan Charków, Klemens Miłosz, Oskar Szkolnicki), [...] 6. Makovia Makowisko (Marcel Kantor, Łukasz Kutyła, Damian Mazurkiewicz), 14. Agros Zamość (Cyryl Szłoda, Cezary Tur, Michał Tur).

Finał: Łucznik – Łucznik II 6:2. 1/8 finału: Agros – Makovia 0:6.

Zespoły mieszane (mikst)

1. Dąbrovia Dąbrowa Tarnowska (Aleksandra Lekarczyk, Nikodem Marszalik), 2. UKS Jedynka Kórnik (Julia Urbaniak, Kajetan Ratajczak), 3. UKS Jedynka II Kórnik (Antonina Szymańska, Olivier Zieliński), Łucznik Żywiec (Julia Kupczak, Wiktor Miałenko).

Finał: Dąbrovia – Jedynka 5:4.

MaSzt

eprasa.pl 1d8cbeb433

Hat-trick Stanisława Rybki

PIŁKARSKA IV LIGA

Pierwsze miejsce w czwartoligowej tabeli zachowała Janowianka Janów Lubelski. Zespół prowadzony przez trenera **Ireneusza Zarczuka** z Biłgoraja wygrał na wyjeździe z Tomasovią Tomaszów Lubelski 1:0 (0:0). Jedyną w tym meczu bramkę zdobył **Jurij Perin** w 64 minucie, po dośrodkowaniu **Michała Mistrzyka** z rzutu rożnego. Był to już 22 gol ukraińskiego napastnika w obecnych rozgrywkach.

Goście nie mieli łatwo na stadionie OSiR Tomasovia. Gospodarze mogli zacząć mecz równie dobrze, jak poprzednie swoje starcie, z Ładą 1945 Biłgoraj – od strzelenia gola po upływie niecałej minuty. Po zagraniu piłki przez **Damiana Szutę** w sytuacji sam na sam z **Janem Sobczukiem** znalazł się **Patryk Krosman**, jednak strzelił prosto w bramkarza zespołu z Janowa. Później obie drużyny stwarzały groźne sytuacje podbramkowe, ale ten decydujący cios potrafili zadać przyjezdni.

W sobotnim meczu w Kraśniku Łada od 55 minuty grała w składzie liczącym dziesięciu zawodników, gdyż drugą żółtą kartką, a w konsekwencji czerwoną, ukarany został debiutujący w biłgorajskim zespole Francuz **Alassane Sanou**. Mimo liczebnej przewagi i kilku dogodnych okazji strzeleckich miejscowa Stal nie zdołała przechylić szali zwycięstwa na swoją stronę. Spotkanie zakończyło się remisem 1:1 (1:1), z którego bardziej zadowoleni byli goście. – Byliśmy w pierwszej połowie zespołem grającym lepiej niż Łada. W drugiej części spotkania nasza gra już tak dobrze nie wyglądała. Byliśmy jakby rozkojarzeni, chyba zbyt pewni swego. Mimo wszystko zasłużyliśmy na zwycięstwo – mówi nam **Kamil Dydo**, szkoleniowiec Stali.

Od 7 minuty Łada wygrywała w Kraśniku po bramce, którą zdobył Rosjanin **Aleksiej Gonczarewicz** z rzutu karnego (grający niegdyś w Hetmanie Zamość Ukrainiec **Anton Lucyk** sfaulował **Damiana Chmurę**). Do remisu w 22 minucie doprowadził Brazylijczyk **Leonardo Fenga**.

Łada bliska była strzelenia zwycięskiej bramki. Z wolnego zza linii szesnastki przymierzył **Michał Skiba**, jednak trafił piłką w poprzeczkę. Miejscowi też znaleźli się w podobnej sytuacji. W poprzeczkę strzelił główkujący **Arkadiusz Górka**.

Gryf Gmina Zamość wygrał w Zawadzie z Opolaninem Opole Lubelskie 2:1 (1:0). Obie bramki dla gospodarzy zdobył **Mikołaj Grzęda**. Pierwsze trafienie zaliczył z rzutu karnego po tym, jak sfaulował go **Maciej Izdebski**. W 66 minucie „jedenastkę" wykorzystał **Anes Kherouf**. Faulu na Algierczyku dopuścił się **Michał Wolanin**. – Swojej dużej przewagi nie potrafiliśmy udokumentować stosowną liczbą strzelonych goli. Pudłowaliśmy bądź trafialiśmy w bramkarza nawet z bliska. Nie jestem zadowolony z końcowych dwudziestu kilku minut. Daliśmy się zepchnąć do defensywy. Grzęda i Pupeć musieli zejść z boiska. Kontuzje tych zawodników wybiły nas z rytmu gry. Zmiennicy nie wnieśli do zespołu odpowiedniej jakości. Po tym niepotrzebnym karnym dla Opolanina w naszych szeregach zrobiła się nerwówka – komentuje **Sebastian Luterek**, trener Gryfa.

Trzy gole dla Kryształu Werbkowice w zwycięskim 4:2 (1:2) meczu ze Stalą Poniatowa strzelił **Stanisław Rybka**. Trzecie trafienie zaliczył z karnego (sfaulował go **Kamil Przychodzień**). Przyjedni wygrywali w Werbkowicach po pierwszej połowie, ale nie zdołali utrzymać korzystnego rezultatu. Od 41 minuty miejscowi grali w przewadze liczebnej, gdyż czerwoną kartką ukarany został **Krystian Pietrzyk**. – Ozdobą tego meczu była bramka zdobyta przez **Olafa Wojciechowskiego** w 84 minucie. Nasz zawodnik przeprowadził indywidualną akcję na lewym skrzydle, a następnie strzelił „po długim" w górną część bramki – mówi trener Kryształu **Piotr Welcz**.

Wojciechowski mógł znaleźć się na liście strzelców znacznie wcześniej, gdy jeszcze był remis 2:2. Z bliska strzelił jednak w słupek.

1. Janowianka	19	46	54-14
2. Lewart	19	45	41-14
3. Stal K.	19	44	53-21
4. Drzewce	19	39	42-21
5. Start	19	39	35-23
6. Tomasovia	19	32	36-22
7. Łada	19	32	35-28
8. Opolanin	19	26	45-41
9. Gryf	19	25	28-26
10. Kryształ	19	25	27-37
11. Górnik II	19	22	26-30
12. Motor II	19	22	28-41
13. Huragan	19	20	25-33
14. Lublinianka	19	18	19-30
15. Stal P.	19	16	21-36
16. Ogniwo	19	14	20-45
17. Granit	19	13	18-47
18. Grom	19	7	13-57

MaSzt

Tomasovia – Janowianka Janów Lub. 0:1 (0:0)

Gol: 0:1 Perin 64.
Tomasovia: Krawczyk – Miszczenko, Piatnoczka, Łuczkowski, Ławryjenko – Lasota (88 Okalski), Krosman, Błajda, Żerucha, Orzechowski (84 M. Szuta) – D. Szuta; trener Sadowski.
Żółte kartki: D. Szuta, Krosman, Ławryjenko (Tomasovia), Birut, Brytan, Belabrowik, Widz (Janowianka).
Sędziował: Misiura (Włodawa).

Stal Kraśnik – Łada 1945 Biłgoraj 1:1 (1:1)

Gole: 0:1 Gonczarewicz 7 (z karnego), 1:1 Leonardo Fenga 22. **Łada:** Kamiński – Pawluk, Błajda, D. Chmura, Kuliński (90 Kołodziej) – Mucha (57 Paćkowski), Wojtyło (90 Wojtowicz), Skiba, Gonczarewicz (81 Malec), Sanou – Josue (57 Dorosz); trener Babiarz. **Żółte kartki:** Kraszniewski, Sz. Majewski, Lucyk, Janiszek (Stal), Sanou – dwie, Pawluk, Josue, Wojtyło, Dorosz, Kuliński, Skiba (Łada). **Czerwona kartka:** Sanou 55 (Łada). **Sędziował:** Mucha (Lublin).

Gryf Gmina Zamość – Opolanin Opole Lub. 2:1 (1:0)

Gole: 1:0 M. Grzęda 33 (z karnego), 2:0 M. Grzęda 54, 2:1 Anes Kherouf 66 (z karnego). **Gryf:** J. Grzęda – Wolanin, Dobromilski, Tomasiak, Posikata – Sałamacha, Kierepka, Pupeć (65 Kurzawa), Gierała, Bryk (50 Gabryel) – M. Grzęda (55 Misiarz); trener Luterek. **Żółte kartki:** Posikata – dwie, Wolanin (Gryf), Czapla, Izdebski, Jarosz (Opolanin). **Czerwona kartka:** Jakub Posikata 90 (Gryf). **Sędziował:** Wuczko (Janów Lub.).

Kryształ Werbkowice – Stal Poniatowa 4:2 (1:2)

Gole: 0:1 Katuszynski 4, 1:1 Rybka 20, 1:2 Wrzyszcz 39, 2:2 Rybka 69, 3:2 Rybka 76 (z karnego), 4:2 Wojciechowski 84. **Kryształ:** Rojek – Staruszkiewicz (46 Niewiński), B. Zieliński, Maliszewski, Michalak (88 Janicki) – Welman (87 J. Jarosz), Kucybała, Buczek (66 Pędlowski), Wojciechowski – Rybka, Pakuła (60 M. Zieliński); trener Welcz. **Żółte kartki:** Maliszewski, Buczek, Rybka, Niewiński, Kucybała (Kryształ), Pietrzyk – dwie (Stal). **Czerwona kartka:** Pietrzyk 41 (Stal). **Sędziował:** Łaba (Tomaszów Lub.).

17. kolejka klasy okręgowej

Graf Chodywańce – Hetman Zamość 0:4 (0:2)
Gole: 0:1 Oseła 2, 0:2 Kycko 24, 0:3 Miedźwiedź 65, 0:4 Korbecki 82 (samobójczy).
Graf: Waśkiewicz – M. Szeliga (46 Korbecki), Bartecki, Gozdek, Ciećko – Korzeniewski (75 Frykowski), Gudow (81 Bardega), Ligęza, Surmacz (86 M. Perec), Bobyliak – Murjas; trener Gozdek.
Hetman: Dobromilski – Zakrzewski (83 Herda), Oseła (81 Materna), Serdiuk, Kostrubiec – Miedźwiedź, Baran (78 Buczek), Chodacki (78 Laskowski), Kycko (70 Łazar), Łapiński (70 Woźniak) – Kuszcz-Wasyliszyn; trener Wieczerzak.
Sędziował: Ostrowski (Zamość).

******

Huczwa Tyszowce – Błękitni Obsza 2:2 (1:0)
Gole: 1:0 Dworak 10, 1:1 Stelmach 58 (z karnego), 2:1 Stec 61, 2:2 Stelmach 75 (z karnego).
Huczwa: Szpakiwski – Gacki, Melnyczuk, Butenko (75 Bojarczuk), D. Okalski – Torba, Szwanc, Bubeła, Stec (80 Wybranowski) – Dworak, Ziółkowski; trener Sioma.
Błękitni: Jaśkowiak – Larwa (63 Tadra), P. Mazurek, Grelak, Ł. Mazurek – Przytuła, Szukajło, Stelmach, Chikatara – Czereczun, Gałka; trener Paluch.
Żółte kartki: Butenko (Huczwa), P. Mazurek, Gałka (Błękitni). **Czerwona kartka:** Gacki 73 (Huczwa). **Sędziował:** Jasina (Hrubieszów).

******

Sparta Łabunie – Grom Różaniec 0:7 (0:3)
Gole: 0:1 Kwiatkowski 16, 0:2 Cynka 19, 0:3 Kwiatkowski 45, 0:4 Kwiatkowski 52, 0:5 Kaproń 59, 0:6 Kaproń 61, 0:7 Shamatava 63.
Sparta: Wołoszyn – Dziuba (65 Kruk), Wójcicki, Greszta (57 Osmoliński), Dudek (75 Wolski) – Skiba (65 Buczak), Branecki (40 Margol), Palikot (67 Zając), Latawiec (85 Salomon), Nowak – Bosiak; trener Kycko.
Grom: Szawara – Cynka, D. Konopka (66 Hanas), Halicz (72 Bukowiński), Kozyra – P. Konopka (61 Dudziński), Shamatava (80 Padiasek), Puchacz, Kaproń (77 Lis), Pigan (61 Wołkodaw) – Kwiatkowski (77 Pałubski); trener Sawczuk.
Żółta kartka: Halicz (Grom). **Sędziował:** Barda (Płoskie).

******

Metalowiec Goraj – Pogoń 96 Łaszczówka 1:1 (1:0)
Gole: 1:0 Sowa 23, 1:1 J. Jeruzal 88.
Metalowiec: Próchno – Sz. Czajka, Malec, Szarlip, Pawelec – M. Czajka (65 J. Czajka), Mateusz Dzwolak, M. Papierz, D. Wlizło, Sowa (77 Fiedur) – Decyk; trenerzy M. Papierz, D. Wołoszuk.
Pogoń: Berbecki – Jędrzejewski (38 Lomber), Stępniak, Łaba, Dziura – Żurawski (70 Nizio), Towbin (73 Bukowski), Czerwonka (55 Świątek), Ozkavak (58 Chmielewski), Lis (78 Lasota) – Kłos (65 J. Jeruzal); trener Sikora.
Żółte kartki: Sowa, M. Czajka, Pawelec, Mateusz Dzwolak, Fiedur (Metalowiec), Kłos, Dziura (Pogoń).
Sędziował: Podolak (Boży Dar).

******

Victoria Łukowa – Olimpia Miączyn 1:1 (1:0)
Gole: 1:0 Węgrzyn 11, 1:1 D. Muzyczka 90.
Victoria: Żukowski – Węgrzyn, Maciej Ostrowski, Marcin Ostrowski, J. Wójcik – Marzęda (89 Trancygier), Walęciuk (60 Tucki), R. Stępień, Kasperek (56 Futyma) – Baran (71 Styk), Mazur (60 Rybak); trener J. Stępień.
Olimpia: Ochal – Gęśla (46 Kołdej), Bator, Śmiałko, Sokołowski – Oszust, Malec, D. Muzyczka, M. Nowak, Okoniewski (70 K. Muzyczka) – Podgórski; trener Gałka.
Żółte kartki: Marcin Ostrowski, R. Stępień, Styk, J. Wójcik (Victoria), Gęśla, Podgórski, Oszust, M. Nowak (Olimpia).
Sędziował: Gil (Szopinek).

Mecz rozegrany został w Zamościu na boisku ze sztuczną murawą.

******

Tanew Majdan Stary – Korona Łaszczów 3:0 (1:0)
Gole: 1:0 Maciocha 37 (z karnego), 2:0 A. Kusiak 66, 3:0 T. Blicharz 80.
Tanew: Kniaź – Papierz, Margol (82 Legieć), Ł. Kusiak, K. Blicharz – Działo (56 Skwarek), Maciocha (80 Janda), Kubik (66 Rymarz), Dziura (78 Olszewski) – T. Blicharz, A. Kusiak; trener Antolak.
Korona: Joniec – Żurawski, W. Krawczyk, P. Krawczyk, Huzar (60 Kramarczuk) – Bodeńko (71 Sawka), Anioł, Matterazzo, Jamroż, Wawrzusiszyn – Wasyl (82 Jędruszczak); trener Stefanik.
Żółte kartki: Kubik, Margol, A. Kusiak (Tanew). **Sędziował:** Paszkiewicz (Tomaszów Lubelski).

******

Potok Sitno – Omega Stary Zamość 4:1 (1:1)
Gole: 1:0 Dołba 14, 1:1 Otręba 45, 2:1 Omański 53, 3:1 Dołba 61, 4:1 Wajdyk 86.
Potok: Roczniak – Wasiura, Kołodziejczuk, Kalman (79 Drozdowski), Grymuza (88 Kłapouchy) – Omański (82 Rożek), Wajdyk, Sadowski (65 Mazurek), Miedźwiedź (86 Sokołowski) – K. Pyś (68 K. Suszek), Dołba (88 Witkowski); trener Czarniecki.
Omega: Galan (56 Batorski) – Tchórz, Baran, Mikulski, Przytuła – Pawelec (69 Wróbel), Ciurysek (69 Lichota), Fidler, Janda (88 Pieczykolan), Otręba – Nizioł; trener Goździuk.
Żółte kartki: Kalman (Potok), Fidler – dwie, Baran, Janda (Omega).
Czerwona kartka: Fidler 54 (Omega).
Sędziował: Kluk (Nowosiółki).

******

Olimpiakos Tarnogród – Unia Hrubieszów 4:1 (2:1)
Gole: 1:0 Majeski 2, 2:0 Szymanik 29, 2:1 Wanarski 33 (z karnego), 3:1 Cios 53, 4:1 Kruk 77.
Olimpiakos: Szponar – Kruk, Cios, Klecha (82 Kuczma), M. Grabowski – Niedzielski (60 Kolbuch), Gierula, Steckiw (75 Ziomek), Bodek, Szymanik (80 Klimczak) – Majeski (55 Rutyna); trener Klecha.
Unia: Dudek – Pochylczuk (60 Boczkowski), Wanarski, P. Cymerman, Nowak (80 Filipczuk) – Olszak (60 Jarosz), Lackowski (46 Kiełbasa), Banit (66 Serba), A. Cymerman (85 Brajan Gontarz), Samoczko – Kaczor (80 Kozar); trener Rycak.
Żółte kartki: Szymanik, Klecha, Cios (Olimpiakos), Kaczor, Boczkowski (Unia). **Czerwona kartka:** M. Grabowski 90 (Olimpiakos). **Sędziował:** Burak (Zamość).

1. Hetman	17	46	87-11
2. Huczwa	17	36	54-20
3. Grom	17	34	40-13
4. Pogoń	17	34	45-21
5. Victoria	17	31	27-17
6. Graf	17	28	26-25
7. Tanew	17	25	33-30
8. Omega	17	25	40-42
9. Olimpiakos	17	24	25-23
10. Błękitni	17	22	29-37
11. Olimpia	17	17	31-38
12. Korona	17	17	23-37
13. Potok	17	17	22-49
14. Metalowiec	17	11	26-60
15. Unia	17	11	15-51
16. Sparta	17	4	11-60

MaSzt

JEDENASTKA KOLEJKI

BĘDĄ GRAĆ

LUBELSKA IV LIGA

30 marca (sobota). Start 1944 Krasnystaw – Ogniwo Wierzbica (11), Granit Bychawa – Gryf Gmina Zamość (11), Grom Kąkolewnica – Motor II Lublin (13), Janowianka Janów Lubelski – Stal Kraśnik (13), Łada 1945 Biłgoraj – Lewart Lubartów (14), Opolanin Opole Lubelskie – Huragan Międzyrzec Podlaski (14), Górnik II Łęczna – Kryształ Werbkowice (14.30), Lublinianka – Tomasovia Tomaszów Lubelski (15), Stal Poniatowa – KS Drzewce (15).

ZAMOJSKA KLASA OKRĘGOWA

27 marca (środa). Hetman Zamość – Potok Sitno (15.30), Błękitni Obsza – Graf Chodywańce (17).
28 marca (czwartek). Unia Hrubieszów – Victoria Łukowa (15), Pogoń 96 Łaszczówka – Tanew Majdan Stary (15.30).
30 marca (sobota). Olimpia Miączyn – Huczwa Tyszowce (11), Sparta Łabunie – Omega Stary Zamość (13), Grom Różaniec – Metalowiec Goraj (14), Korona Łaszczów – Olimpiakos Tarnogród (14).

ZAMOJSKA KLASA A

27 marca (środa). Huragan Gmina Hrubieszów – Alwa Brody Małe (15.30), Orkan Bełżec – Orion Dereźnia (16), Włókniarz Frampol – Sokół Zwierzyniec (16).
30 marca (sobota). Andoria Mircze – Sparta Wożuczyn (11), Igros Krasnobród – BKS Bodaczów (12), Roztocze Szczebrzeszyn – Szumy Susiec (13.30), Granica Lubycza Królewska – Olender Sól (15).

MaSzt

eprasa.pl 1d8cbeb433

Słodko-gorzki weekend Padwy

PIŁKA RĘCZNA

Kibice Padwy Zamość w miniony weekend przeżyli wyprawę z piekła do nieba. W sobotę zespół trenera **Zbigniewa Markuszewskiego** przegrał na wyjeździe w Lidze Centralnej z Olimpią Piekary Śląskie 29:30 (16:14). Kolejnego dnia juniorzy młodsi Padwy w decydującym meczu turnieju 1/16 finału mistrzostw Polski pokonali Piotrkowianina Piotrków Trybunalski 34:29 (18:15), zapewniając sobie awans do kolejnej fazy walki o medale.

Wszystkie dotychczasowe potyczki Olimpii z Padwą w Lidze Centralnej padały łupem zamościan. Pierwsza odsłona spotkania nie zapowiadała, że będzie inaczej. Żółto-czerwoni agresywnie bronili, skutecznie rozgrywali akcje pod bramką rywali i w 12 minucie prowadzili już 9:5. Olimpia nie zamierzała jednak się poddać i ambitnie ruszyła do przodu. Gospodarzom udało się zmniejszyć różnicę bramkową i do przerwy wynik brzmiał 16:14 na korzyść Padwy. Gdy w 34 minucie **Adam Konkel** z lewego skrzydła zaliczył trafienie na 19:15, mogło się wydawać, że zamościanie mają mecz pod kontrolą. Tymczasem kolejne sześć minut podopieczni trenera Markuszewskiego zagrali koszmarnie. W ataku popełniali niewymuszone błędy, a w defensywie nie byli w stanie zatrzymać żadnego ataku gospodarzy. Ekipa **Mariusza Kempysa** w 40 minucie prowadziła już 21:19, wygrywając ten okres gry 6:0. Mogło być jeszcze gorzej, gdyby **Mateusz Gawryś** nie obronił karnego **Patryka Miłka**. Końcowe 10 minut było niezwykle emocjonujące. Trzy bramki z rzędu **Tomasza Fugiela** utrzymały zamościan w grze, a w 52 minucie po trafieniach **Antoniego Maciąga** i **Karola Małeckiego** Padwa prowadziła 27:25. Niestety, w decydujących akcjach zamojska ekipa popełniła dziecinne błędy, co skrzętnie wykorzystali gospodarze, wychodząc na prowadzenie 30:28. Na dziewięć sekund przed końcem, przy wyniku 30:29, Padwa miała piłkę w rękach, ale nie była w stanie wyprowadzić akcji i komplet punktów został w Piekarach Śląskich. – Niestety, sami jesteśmy sobie winni. Olimpia, tak jak przewidywaliśmy, okazała się solidnym zespołem, mającym w składzie kilku graczy dysponujących silnym rzutem z drugiej linii oraz skutecznym kołowym. To jednak my długo rozdawaliśmy karty. W decydujących momentach przytrafiły się nam jednak błędy w rozegraniu, z zimną krwią wykorzystane przez gospodarzy. We wcześniejszych meczach naszą silną bronią był środek rozegrania, który tym razem nie funkcjonował prawidłowo. Przez to w rozegraniu brakowało nam dynamiki i elementu zaskoczenia – wskazuje przyczyny porażki II trener Padwy **Wiesław Puzia**.

W Wielką Sobotę o godz. 15 Padwa zmierzy się przed własną publicznością z Miedzią Legnica.

Juniorzy młodsi MKS Padwa od piątku do niedzieli walczyli w Piotrkowie Trybunalskim o przepustki do 1/8 finału Mistrzostw Polski. Zajęli drugie miejsce i wraz z ekipą z Trójką Ostrołęka wywalczyli awans. Najlepszym bramkarzem turnieju wybrany został Adam Krysiak.

Wyniki: MKS Padwa – Trójka Ostrołęka 25:26 (13:13), MKS Padwa – Tytani Wejherowo 36:13 (18:10), MKS Padwa – Piotrkowianin Piotrków Trybunalski 34:29 (18:15).

Wsparcie organizacyjne: Lubelski Związek Piłki Ręcznej i Urząd Marszałkowski Województwa Lubelskiego.

tomt

Młoda Padwa Zamość pokazała charakter!

Olimpia Piekary Śląskie - KPR Padwa Zamość 30:29 (14:16)

Padwa: Gawryś, Kozłowski – Fugiel 6, Adamczuk 4, Maciąg 4, Małecki 4, Bączek 3, Konkel 2, Skiba 2, Czerwonka 1, Kłoda 1, Olichwiruk 1, Szymański 1, Morawski, Obydź, Szeląg.
Kary: 6 minut (Olimpia), 10 minut (Padwa). **Czerwona kartka:** Szymański 39:06 (Padwa) – za faul. **Sędziowali:** Dąbrowski, Staniek (Kielce).

MKS Padwa Zamość – Piotrkowianin Piotrków Trybunalski 34:29 (18:15)

Padwa: Dragan 1, Krysiak, Kulik – Smyl 9, Brodziak 6, Olech 6, Bielecki 4, Krasnopolski 3, Sokołowski 3, Świstowski 2, Dołba, Pieczykolan, Jarentowski, Gawliczek, Kania, Sendłak.
Kary: 22 minuty (Padwa), 22 minuty (Piotrkowianin). **Sędziowali:** Osobiński, Rutecki (Kielce).

Wdzięczne KSZO

SIATKÓWKA

Tomasovia Tomaszów Lubelski zagra w barażowym turnieju półfinałowym o awans do I ligi. W ostatnim meczu sezonu zasadniczego tomaszowskie siatkarki wygrały we własnej hali z Solną Wieliczka 3:0 (25:21, 25:23, 25:22). Trzeba jednak uczciwie przyznać, że to zwycięstwo na nic by się zdało, gdyby pewny czwartego miejsca w drugoligowej grupie IV KSZO SMS Ostrowiec Świętokrzyski odpuścił wyjazdowy mecz z zajmującym drugie miejsce Kęczaninem Kęty. KSZO wygrał w Kętach 3:1, a skorzystała na tym właśnie Tomasovia, która powróciła na drugie miejsce w ligowej tabeli.

Sukces Tomasovii rodził się w bólach. – To był dla nas ciężki sezon. W drużynie było mnóstwo kontuzji i chorób. Zaczynaliśmy rozgrywki w piętnastoosobowym składzie. Pod koniec sezonu miałem do dyspozycji dziesięć zawodniczek, lecz nie wszystkie spośród nich były zdrowe. Rywalizowaliśmy w silnej grupie. Poza zasięgiem konkurencji była jedynie Marba – twierdzi trener **Stanisław Kaniewski**.

Gdy Tomasovia rozpoczynała mecz z Solną, wynik meczu w Kętach był już znany. – Wiedzieliśmy, że aby awansować do półfinału barażowego, będziemy musieli wygrać co najmniej dwa sety. Nie graliśmy porywająco. Po drugim zwycięskim secie presja z nas zeszła. Nasza gra wyraźnie się poprawiła. We wcześniejszych meczach prezentowaliśmy siatkówkę ładniejszą pod względem technicznym i taktycznym, ale tym razem ważniejszy był wynik – komentuje trener Kaniewski.

Tomasovia grała w składzie: **Marta Chwała**, **Martyna Dzida**, **Amelia Korab**, **Martyna Stworzyńska**, **Wioletta Świerkosz**, **Martyna Żurawska**, **Aleksandra Tabaczuk** (libero) oraz **Aleksandra Oleś**, **Diana Romaszko-Piwko** i **Daria Wąsik**.

Turnieje półfinałowe o awans do I ligi rozgrywane będą od 5 do 7 kwietnia. W grupie I rywalami Tomasaovii będą Libero VIP Biesiadowo Aleksandrów Łódzki, Easy Wrap Volley Kobyłka i Ewdar KS Silesia Częstochowa. W grupie II grać będą Marba Sędziszów Małopolski, NTSK AZS PANS Komunalnik Nysa, Kaman Warszawa i SMS Police. Po dwa najlepsze zespoły z obu grup awansują do finału, który zaplanowany został na 19-21 kwietnia. Do I ligi awansują dwie drużyny. Tomasovia wyraziła chęć organizacji barażowego półfinału.

MaSzt

II LIGA SIATKÓWKI KOBIET, GRUPA IV

Wyniki meczów 18. kolejki
23 marca (sobota). Tomasovia Tomaszów Lubelski – Solna Wieliczka 3:0 (25:21, 25:23, 25:22), UKS Sokół'43 AZS AWF Katowice – Marba Sędziszów Małopolski 0:3 (12:25, 22:25, 20:25), Kęczanin Kęty – KSZO SMS Ostrowiec Świętokrzyski 1:3 (24:26, 23:25, 25:23, 17:25), AZS Uniwersytet Bielsko-Bialski – Maraton Krzeszowice 1:3 (25:20, 22:25, 18:25, 21:25), Poprad Stary Sącz – SMS PZPS II Szczyrk 1:3 (18:25, 25:27, 25:23, 23:25).

Tabela końcowa rozgrywek

1. Marba	18	52	18-0	54-5	1444-1033
2. Tomasovia	18	37	12-6	44-28	1593-1482
3. Kęczanin	18	34	11-7	43-31	1644-1550
4. KSZO SMS	18	32	11-7	39-26	1470-1385
5. Solna	18	25	8-10	33-40	1553-1592
6. AZS Bielsko-Biała	18	22	7-11	33-43	1559-1673
7. Maraton	18	19	6-12	26-43	1427-1573
8. AZS Katowice	18	18	7-11	23-41	1399-1482
9. SMS PZPS II	18	16	5-13	25-45	1455-1608
10. Poprad	18	15	5-13	27-45	1469-1635

W rubrykach: miejsce, klub, mecze, punkty, zwycięstwa i porażki, bilans setów, punkty w setach.

Brąz w mikście

TENIS STOŁOWY

Reprezentant AUKS Trefl Zamość, występujący w Superlidze w zespole Akademii Zamojskiej **Tomasz Lewandowski** zdobył brązowy medal 92. Indywidualnych Mistrzostw Polski w grze mieszanej. Lewandowski grał w parze z zawodniczką MUKS Start Nadarzyn **Pauliną Krzysiek**. Zawody rozgrywane były przez trzy dni (22-24 marca) w hali sportowej Centrum Szkolenia Polskiego Związku Tenisa Stołowego im. Andrzeja Grubby w Gdańsku.

W finale rozgrywek w grze mieszanej **Marek Badowski** (Bogoria Grodzisk Mazowiecki) i **Natalia Bajor** (KTS Tarnobrzeg) pokonali **Tomasza Kotowskiego** (Energa KTS Toruń) i **Katarzynę Węgrzyn** (AZS Wrocław) 3:1 (11:9, 11:3, 4:11, 11:7). Triumfatorzy konkurencji Badowski i Bajor w półfinale wygrali z parą Lewandowski – Krzysiek 3:0 (11:3, 11:9, 11:7). Mecze o trzecie miejsce nie były rozgrywane, dlatego Lewandowski i Krzysiek zajęli tę pozycję ex aequo z parą **Samuel Kulczycki** (Dekorglass Działdowo) i **Zuzanna Wielgos** (Politechnika Rzeszów).

Mistrzem Polski w grze pojedynczej został wspominany Kulczycki, po zwycięstwie w finale nad klubowym kolegą z Dekorglassu Działdowo **Maciejem Kubikiem** 4:1 (2:11, 11:4, 11:7, 11:9, 11:6). Brązowe medale zdobyli **Jakub Dyjas** (Dekorglass Działdowo) i Badowski.

W pierwszej rundzie Lewandowski otrzymał wolny los. W drugiej pokonał byłego zawodnika Akademii Zamojskiej **Przemysława Walaszka** 4:1 (11:9, 8:11, 11:6, 11:9, 11:4). Następnie w pojedynku 1/8 finału przegrał z **Alanem Kulczyckim** (UKS Dojlidy Białystok) 1:4 (6:11, 12:10, 8:11, 8:11, 1:11) i został sklasyfikowany w przedziale miejsc od dziewiątego do szesnastego.

W turnieju singlowym startowało czterech studentów Akademii Zamojskiej. **Konrad Kulpa** (Energa KTS Toruń) i **Jan Zandecki** (Pogoń Lębork) dotarli do ćwierćfinału. **Damian Węderlich** (Dojlidy Białystok) przegrał pojedynek w 1/8 finału (zajął miejsce w przedziale 9-16). Natomiast **Artur Grela** (Gwiazda Bydgoszcz) został pokonany w drugiej rundzie przez Zandeckiego i został sklasyfikowany na miejscu 17-32.

W grze podwójnej mężczyzn Kulpa zdobył srebro (grał w parze z Kotowskim), a tworzący debel Grela i Walaszek wywalczyli brąz.

Grela, Kulpa, Węderlich, Zandecki i nie uczestniczący w gdańskich mistrzostwach Polski **Jakub Folwarski** będą reprezentowali Akademię Zamojską w półfinale akademickich mistrzostw Polski (26-28 kwietnia w Białymstoku) i – jeśli awansują – w finale (12-14 maja w Gdańsku), a także w europejskich igrzyskach akademickich (20-24 lipca w Debreczynie i Miszkolcu na Węgrzech).

MaSzt

Sukces drinkersów

KOSZYKÓWKA

Zespół Slam Drinkers Biłgoraj został zwycięzcą halowych mistrzostw woj. lubelskiego w koszykówce 3x3. Czwarta, finałowa runda mistrzostw rozegrana została w sobotę, 23 marca w hali OSiR w Zamościu. Zwycięską drużynę tworzyli **Łukasz Krawiec**, **Krystian Pawlos**, **Tomasz Fortuna** i **Artur Mikołajko**.

Drugie miejsce w finałowej dywizji A zajął Thunderbolts, trzecie Total Active, a kolejne Taco Wtorek, Camaro Zamość, AZS UMCS Lublin i HoopLive 4 Live.

Kolejność zespołów w dywizji B: Vemat 3x3 Tomaszów Lubelski, 3x3 Kam-Sanit Zamość, UKS III LO Zamość, Stowarzyszenie Sportowe Alley-oop Piaski, Społeczniak Zamość, Biłgoraj Skład i Luchadores.

Nagrodę dla MVP rozgrywek otrzymał **Łukasz Krawiec** (Slam Drinkers Biłgoraj), a najwięcej punktów i tytuł Króla Strzelców zdobył **Marek Nieścior** (Camaro Zamość).

MaSzt

Mistrzostwa w Zamościu

PODNOSZENIE CIĘŻARÓW

Polski Związek Podnoszenia Ciężarów opublikował listy startowe i program mistrzostw Polski juniorów U20. Zawody rozgrywane będą przez trzy dni od 19 do 21 kwietnia w hali tenisowej Ośrodka Sportu i Rekreacji przy ul. Królowej Jadwigi 8 w Zamościu. Zarówno sztangistki, jak też sztangiści konkurować będą w dziesięciu kategoriach wagowych. Zmagania na zamojskim pomoście przewidziano w każdy dzień zawodów od godz. 7.

W mistrzostwach wezmą udział ciężarowcy urodzeni w latach 2004-2006. Na listach startowych znalazło się 194 zawodniczek i zawodników z 61 klubów (83 kobiety i 111 mężczyzn). Zamojszczyznę reprezentować będzie piętnaścioro sztangistek i sztangistów. Najliczniejszą ekipę będą mieli gospodarze, czyli Agros Zamość. W barwach tego klubu wystartują: **Emilia Drozda** (w kat. 45 kg), **Gabriela Stańczyk** (49 kg), **Oliwia Stachyra** (64 kg), **Roksana Kuropatwa** (76 kg), **Julia Palonka** (81 kg), **Kacper Popielewski** (55 kg) i **Arkadiusz Przyczyna** (89 kg).

Do mistrzostw zakwalifikowani zostali także **Wiktoria Głuszczak** (w kat. 49 kg), **Natalia Mrozik** (55 kg), **Kordian Pisklak** (67 kg), **Stanisław Bździuch** (81 kg) i **Adrian Grygiel** (102 kg) ze Znicza Biłgoraj oraz **Oliwia Dziewiczkiewicz** (81 kg), **Ryszard Poznański** (61 kg) i **Bartosz Kozar** (+109 kg) z Unii Hrubieszów.

Na listach klasyfikacyjnych w poszczególnych kategoriach wagowych pierwsze miejsce z najlepszymi obecnie wynikami w kraju wśród juniorów U20 zajmują Dziewiczkiewicz z Unii i Popielewski z Agrosu.

MaSzt

eprasa.pl 1d8cbeb433

Spółdzielcza Kasa Oszczędnościowo-Kredytowa
SKOK CHMIELEWSKIEGO

Z okazji Świąt Wielkanocnych
życzymy Państwu spokoju, radości i optymizmu.
Niech ten czas przyniesie nowe możliwości
i inspiracje, a także umocni relacje z bliskimi.
Wesołego Alleluja!

Zarząd i pracownicy
SKOK Chmielewskiego

Spółdzielcza Kasa Oszczędnościowo-Kredytowa
SKOK CHMIELEWSKIEGO

Przywitaj wiosnę z pożyczką „Halo wiosna!" i zrealizuj swoje marzenia!

- **STAŁE OPROCENTOWANIE** przez cały okres kredytowania
- kwota pożyczki od **4000 zł** do **20 000 zł**
- okres kredytowania od **9** do **24 miesiecy**

Pożyczka obowiązuje od 01.03. do 15.04.2024 r.

RRSO 12,68%

Rzeczywista Roczna Stopa Oprocentowania na podstawie przykładu reprezentatywnego ustalonego na dzień 01.03.2024 r. dla pożyczki bez ubezpieczenia

Zapraszamy do oddziałów SKOK Chmielewskiego **www.skokchmielewskiego.pl**

Zamość	Krasnobród	Tomaszów Lubelski	Hrubieszów	Biłgoraj	Tarnogród
ul. Orla 1	ul. Kościuszki 8	ul. Szymanowskiego 18	ul. Partyzantów 1D	ul. Kościuszki 64A	ul. 1 Maja 38
tel. 84 638 52 20	tel. 84 660 73 99	tel. 84 665 79 80	tel. 84 697 10 22	tel. 84 686 63 44	tel. 84 689 77 66

Pożyczka „Halo wiosna!" posiada dwa warianty: z ubezpieczeniem na życie (RRSO 14,13%) oraz bez ubezpieczenia (RRSO 12,68%). RRSO - Rzeczywista Roczna Stopa Oprocentowania na podstawie przykładów reprezentatywnych ustalonych na dzień 01.03.2024 r. Udzielenie pożyczki, warunki jej udzielenia oraz zabezpieczenia jej spłaty są uzależnione od wyniku przeprowadzonej przez SKOK im. Z. Chmielewskiego oceny zdolności kredytowej Klienta. Treść plakatu nie stanowi oferty w rozumieniu przepisów Kodeksu cywilnego. Po szczegółowe informacje dotyczące produktów finansowych serdecznie zapraszamy do naszych oddziałów (www.skokchmielewskiego.pl/oddzialy).

Spółdzielcza Kasa Oszczędnościowo-Kredytowa im. Zygmunta Chmielewskiego z siedzibą: Lublin, ul. Wallenroda 2E, tel. 81 446 30 00, wpisana do rejestru przedsiębiorców KRS prowadzonego przez Sąd Rejonowy Lublin-Wschód w Lublinie z siedzibą w Świdniku, VI Wydział Gospodarczy KRS, pod numerem KRS 0000089688, posiadająca NIP 712-017-06-36 oraz REGON 430398277. Połączenia telefoniczne wg stawek operatora.

eprasa.pl 1d8cbeb433