ISSN 2658-2686
Numer w sprzedaży
Do 28.08.2025

DZIENNIK GOLENIOWSKI

Pomorze Zachodnie

POLSKI WYDAWCA

Goleniów • Maszewo • Stepnica • Przybiernów

Nr 34 (289) ***Cena 5,00 zł*** *(w tym 5% VAT)* **22 sierpnia 2025 r.** Nakład 3000 / ISSN 2658-2686

BRAMAT 2025

Goleniów teatrem żyje!

Strażacy mieli ręce pełne roboty

Groźne pożary

Programy Dożynek w Gminach Powiatu

Gmina MASZEWO

Uporządkowali cmentarz

Wspaniały jubileusz Dariusza Wolańskiego

Całe życie z Orłem Łożnica

Będą dowozili uczniów

Dziecko plus zapałki = pożar
Burmistrz plus internet = propaganda

Gmina STEPNICA

Świnki stepnickie ale z Islandii

List od Czytelniczki

Wspomnienia pani Krystyny

Oddali hołd żołnierzom

Gmina PRZYBIERNÓW

Spotkanie z niewidomymi

REKLAMA
Sprzedam działki
w Żdżarach
z warunkami zabudowy.
Tel. 888 540 914

REKLAMA
Budujemy domy
wraz z materiałami
(oraz wykończeniem wnętrz).
Tel. 668 443 352

REKLAMA
Sprzedam działki
pod zabudowę
mieszkaniową w Goleniowie
Tel. 733 593 591

REKLAMA
mgr matematyki
KOREPETYCJE
szkoła średnia, wyższa, matura
tel. 501 261 275
www.matematykagoleniów.pl

REKLAMA
REKLAMA
reklama@dgoleniowski.pl
Tel. 506 638 789

eprasa.pl 221a0ebefd

Strażacy mieli ręce pełne roboty

Pożary w Goleniowie

W ostatni weekend w naszym regionie doszło do kilku pożarów. Jeden z nich miał miejsce w Goleniowie, drugi zaś w Modrzewiu. Niestety w goleniowskim pożarze jedna osoba została poszkodowana.

Ostatnie dni naznaczyły się czarną serią pożarów w naszym regionie. Pożary dwóch mieszkań miały miejsce w Gminie Goleniów.

Do pierwszego z nich doszło w piątek, 15 sierpnia. Wybuchł on około godziny 23:20 w jednym z mieszkań budynku wielorodzinnego. Ogień pojawił się w kuchni na trzecim piętrze. Po przybyciu pierwszych zastępów Straży Pożarnej widoczne były płomienie i dym wydobywający się przez uchylone okno. Dzięki szybkiemu rozpoznaniu strażacy ustalili, że w mieszkaniu może znajdować się osoba poszkodowana. Drzwi były zamknięte na klucz, co utrudniało dostęp. Po ich siłowym otwarciu ratownicy odnaleźli dorosłego mężczyznę leżącego tuż przy wejściu. Poszkodowany był przytomny, jednak doznał poparzeń drugiego stopnia oraz obrażeń głowy. Został natychmiast ewakuowany i przekazany zespołowi ratownictwa medycznego, a następnie przewieziony do szpitala. Równolegle prowadzono działania gaśnicze. Ogień obejmował elementy wyposażenia kuchni – meble a w środku panowało duże zadymienie. Strażacy podali prąd wody, a nadpalone przedmioty schłodzono, aby ograniczyć straty. Mieszkanie oraz sąsiednie lokale sprawdzono kamerą termowizyjną i miernikiem wielogazowym – nie stwierdzono dalszych zagrożeń. Po usunięciu dymu pomieszczenia zostały przewietrzone. Miejsce zdarzenia przekazano Policji.

W działaniach uczestniczyły zastępy PSP i OSP z terenu gminy Goleniów oraz zespół ratownictwa medycznego.

Skutki pożaru w Modrzewiu (fot. KP PSP Goleniów)

Drugie zdarzenie miało miejsce dzień później, w sobotę, po godzinie 16:20 w Modrzewiu. Strażacy zastali na miejscu pożar wiaty, w której składowano drewno opałowe, a także pożar więźby dachowej domu jednorodzinnego (będącego w trakcie budowy). Działania strażaków polegały na zabezpieczeniu miejsca zdarzenia, podaniu prądów wody na palącą się wiatę i część więźby dachowej na której widoczny był ogień.

Następnie wprowadzono do wnętrza budynku ratowników w sprzęcie ODO z dwoma prądami wody. W celu dostania się do objętej pożarem konstrukcji dachu konieczne były prace rozbiórkowe z wykorzystaniem drabiny mechanicznej oraz drabin przenośnych. Ujawnione ogniska pożaru przelewano wodą Po ugaszeniu ognia przewietrzono budynek. Kamerą termowizyjną sprawdzono konstrukcje dachu, a w miejscach gdzie wykryto jeszcze zarzewia ognia, odsłonięto ją i przelano wodą. W tym zdarzeniu nikt nie został poszkodowany.

DD

W Modrzewiu płonęła wiata oraz dom (fot. KP PSP Goleniów)

Oddali hołd żołnierzom

Goleniowskie obchody Święta Wojska Polskiego

W czwartek w Goleniowie odbyły się obchody Święta Wojska Polskiego. Mieszkańcy oraz przedstawiciele władz oraz lokalnych instytucji i stowarzyszeń zebrali się pod Pomnikiem Niepodległości aby oddać hołd żołnierzom.

Święto Wojska Polskiego przypada na dzień 15 sierpnia. I tego też dnia były odbywały się jego ogólnopolskie obchody. W Goleniowie jednak odbyły się one jeden dzień przed tym terminem – 14 sierpnia, czyli w ubiegły czwartek.

Tego dnia na placu Rotmistrza Witolda Pileckiego zebrali się mieszkańcy, przedstawiciele władz oraz lokalnych instytucji i stowarzyszeń. To tam, pod Pomnikiem Niepodległości, złożyli oni kwiaty i oddali hołd żołnierzom Wojska Polskiego.

Po wzniesieniu polskiej flagi na maszt odbył się podniosły apel. Po nim zostały wręczone odznaczenia dla zasłużonych żołnierzy. Ogłoszono także awanse na wyższe stopnie służbowe. Wszystko to odbyło się oczywiście w odpowiedniej otoczce – przy akompaniamencie orkiestry oraz w obecności pocztów sztandarowych.

Po tej części wydarzenia kwiaty pod Pomnikiem Niepodległości złożyli: delegacja dowództwa 3. Batalionu Logistycznego Ziemi Goleniowskiej, Burmistrz Gminy Goleniów Krzysztof Sypień, Sekretarz Gminy Agnieszka Wróblewska wraz z delegacją Związku Kombatantów, a także przedstawiciele Rady Miejskiej z klubu Koalicja dla Gminy – Tomasz Banach i Anita Jurewicz.

Organizatorem tego wydarzenia był 3. Batalion Logistyczny Ziemi Goleniowskiej.

DD

Most jak malowany

Wiadomym jest, że most na ulicy Szczecińskiej od dawna wymaga odnowienia czy wręcz przebudowy. Na razie jednak będziemy musieli zadowolić się jego odmalowaniem. Prace konserwatorskie zostały wykonane przez Przedsiębiorstwo Gospodarki Komunalnej w tym tygodniu. W związku z nimi jeden pas mostu był zamknięty, co powodowało utrudnienia w ruchu. Pozostaje mieć nadzieję, że jego realna przebudowa w końcu nastąpi.

eprasa.pl 221a0ebefd

Zabawa będzie w Komarowie

Gminne Święto Plonów już jutro!

Już w najbliższą sobotę w Komarowie odbędzie się Gminne Święto Plonów. W jego trakcie odbędą się występy zespołów folklorystycznych, konkurs na najpiękniejszy wieniec, degustacja lokalnych specjałów oraz wiele więcej!

Dożynki, czyli Święto Plonów, są tradycyjnym elementem polskiej kultury od wielu wieków. Ich popularność nie mija nawet we współczesnym świecie, w którym wiele tradycji zanika. Już jutro, czyli w sobotę 23 sierpnia, odbędzie się Gminne Święto Plonów w Komarowie. Zabawa tam rozpocznie się o godzinie 14:00 i potrwa cały dzień i sporą część nocy.

Uroczystości rozpoczną się mszą świętą dziękczynną, po której nastąpi obrzęd wieńców dożynkowych oraz tradycyjny korowód w wykonaniu Zespołu Pieśni i Tańca Ziemi Goleniowskiej INA oraz Kapeli Goleniowskiej.

W programie przewidziano także:

- występy zespołów folklorystycznych,
- konkurs na najpiękniejszy wieniec,
- degustacja lokalnych specjałów.

Na scenie zobaczymy:

- Zespół Pieśni i Tańca INA
- Kapelę Goleniowską
- Zespół Śpiewaczy Rutka
- Zespół Grodnica z Klinisk
- Kapelę Zdzicha z Wojcieszyna
- Zespół Tu i Teraz
- Fenomen Sounds
- Orkiestra Wood & Brass Band

Organizatorami są Urząd Gminy Goleniów, Sołectwo Komarowo, Goleniowski Dom Kultury. W ich imieniu zapraszamy!

DD

Intensywne kontrole

Spieszyli się na długi weekend

Policja prowadziła intensywne kontrole na drogach powiatu goleniowskiego w trakcie długiego weekendu. Niestety, jak to zwykle bywa w takim okresie – osób rażąco przekraczających prędkość było stanowczo za dużo.

Letni długi weekend jest czymś wyczekiwanym przez wielu. Wyjazdy i urlopy, często planowane od dawna, aż zachęcają do jak najszybszego dotarcia do celu. Podobnie jak powroty do domu, nierzadko zostawiane na ostatnią chwilę. Przekonać się o tym mogli policjanci z powiatu goleniowskiego, którzy w tym czasie prowadzili wzmożone kontrole na drogach. Ich wyniki są alarmujące – aż trzynastu kierowców rażąco przekroczyło dozwoloną prędkość, narażając życie i zdrowie swoje oraz innych uczestników ruchu drogowego. Wszyscy oni przekroczyli dozwoloną prędkość o ponad pięćdziesiąt kilometrów na godzinę w terenie zabudowanym.

Oto kilka wybranych przykładów:

- 14 sierpnia w Kliniskach Wielkich – 39-letni kierujący Mercedesem poruszał się z prędkością 91 km/h w miejscu, gdzie obowiązuje ograniczenie do 40 km/h. Został ukarany mandatem karnym w wysokości 1500 zł, otrzymał 13 punktów karnych, a jego prawo jazdy zostało zatrzymane.
- 15 sierpnia w Tarnówku policjanci zatrzymali aż 8 kierowców jadących ponad 50 km/h szybciej niż pozwala prawo. Rekordzistą był 30-letni kierowca BMW, który osiągnął 117 km/h przy ograniczeniu do 40 km/h. Został ukarany mandatem w wysokości 2500 zł, otrzymał 15 punktów karnych, a jego prawo jazdy zostało zatrzymane.
- 16 sierpnia w Tarnówku – 22-latek kierujący Nissanem jechał 92 km/h przy dopuszczalnej prędkości 40 km/h. Otrzymał 1500 zł mandatu, 13 punktów karnych i utracił prawo jazdy.
- 17 sierpnia – funkcjonariusze zatrzymali 3 kolejnych kierujących, którzy rażąco przekroczyli prędkość. Najpoważniejsze wykroczenie popełnił 33-letni kierowca Mercedesa, który jechał 103 km/h na odcinku z ograniczeniem do 40 km/h. Otrzymał 2000 zł mandatu, 14 punktów karnych i stracił prawo jazdy.

Policja oczywiście przypomina o niebezpieczeństwie na jakie tacy kierowcy narażają siebie, swoich bliskich oraz innych uczestników ruchu drogowego. Czasami lepiej dojechać nieco później niż wcale.

DD

KONDOLENCJE

Składamy wyrazy najgłębszego współczucia

Pani Paulinie STAHL

z powodu śmierci

Mamy

Zarząd i pracownicy
„Społem" PSS w Goleniowie

REKLAMA

JF. FURMAŃCZYK

KOMPLEKSOWE USŁUGI POGRZEBOWE

www.furmanczyk.com.pl; asfurmanczyk@poczta.onet.pl; jfnowogard@poczta.onet.pl

TRUMNY • URNY • PRZEWOZY
NAGROBKI • GROBOWCE
KWIATY • WIEŃCE • WIĄZANKI

GOLENIÓW ul. Nowogardzka 3 tel. 91 418 54 48
NOWOGARD ul. Cmentarna 1a, tel. 913 921 466
ul. Nadtorowa 3a, tel. 913 920 577

eprasa.pl 221a0ebefd

Nasz Felieton

Dziecko plus zapałki = pożar
Burmistrz plus internet = propaganda

1. Czas głębokiego PRL miał też swój świat reklamy. Oprócz tej politycznej umieszczanej na ogólnapłóciennychnośnikach, czy plakatach zwanych wtedy często afiszami, była też taka ze społecznym przesłaniem. I oczywiście posługiwała się tą peerelowską reklamą a jakże ..sloganami reklamowymi!. Zatem te slogany, czyli krótkie zwroty mające celnie wyrażać myśl nadawcy przekazu to nie wynalazek obecnego czasu totalnej obecności reklamy w niezliczonej formach wyrazu... w PRL to też było - oczywiście w odpowiednio mniejszych - poza polityczną - proporcjach ilościowych i tematycznych.
2. Jednym z takich najbardziej rozpowszechnionych sloganów tamtego czasu była zbitka: Dziecko plus zapałki = pożar! Ilustrowano to ostrzeżenie w różny sposób, na ogół malując jakieś groźne języki ognia, liżące już taki, czy inny obiekt i w tle przerażona twarz dziecka z zapałkami...
3. Slogan ten był elementem czegoś, co dzisiaj nazwalibyśmy kampanią społeczną i wyrażał ostrzeżenie przed możliwymi skutkami używania nieodpowiedzialnie - dziecko nieodpowiedzialne, ponieważ jeszcze niedojrzale intelektualnie - skądinąd bardzo pożytecznego dla ludzkości wynalazku, jakim były zapałki.
4. Warto zauważyć, że podobne co do istoty ostrzeżenia przed nieodpowiedzialnością osobników niedojrzałych zawierały również pewne popularne wówczas powiedzenia np. daj małpie brzytwę albo to o słoniu w składzie porcelany...
4. Mimo, że na świecie naszym wiele się zmieniło od tamtego czasu żywotności, wspomnianego sloganu o dziecku i zapałkach - np. prawie zniknęły z użycia zapałki (dzieci też zresztą coraz mniej) - to jednak samo jego przesłanie podstawowe jest wyjątkowo aktualne, a nawet mamy o wiele więcej przykładów, do czego może prowadzić szeroko rozumiana nieodpowiedzialność zwłaszcza w życiu publicznym, czyli politycznym, bo politycy w domenie publicznej dzierżą władzę największą.
5. Tym zjawiskiem naszego czasu najbardziej zbliżonym do tego sygnalizowanego przez wymieniony na wstępie slogan, najbardziej zbliżonym w zakresie konsekwencji niszczących, które często na dodatek są nieodwracalne, jest i internet - tutaj w roli zapałki i polityk, zwłaszcza lokalny - tutaj w roli dziecka. Zatem adekwatny do starego nowy slogan brzmiałby w tej sytuacji: polityk (lokalny) plus internet= totalne bałamuctwo, czyli propaganda ..i dobrze, jeśli ta ostatnia, co zdarza się niezmiernie rzadko, nie jest na dokładkę prymitywną w formie.
6. Podobieństwo skutków jest też oczywiste - zapałki, w istocie pożyteczne, służące wszak wznieceniu ognia w piecu, aby upichcić coś smakowitego bądź się ogrzać, nieodpowiedzialnie użyte mogą wzniecić pożar, który strawi wszystko wokół włącznie z piecem i smakowitym pożywieniem na nim. Podobnie internet, w istocie mający służyć ułatwieniu i przyspieszeniu przekazu prawdy, aby ubogacić się wzajemnie dobrem - tylko prawda jest dobra - w dyspozycji nieodpowiedzialnych zabełta wszystko propagandowym dziegciem tak, że prawdy już w tym nie dojrzysz ani w konsekwencji dobra nie doświadczysz.
7. Nie trzeba długo szukać, aby się przekonać, że jest dzisiaj z internetem i politykiem lokalnym tak, jak jeszcze niedawno było z zapałkami i dzieckiem, a nawet gorzej, bo internet jest bardziej rozpowszechniony i dostępny aniżeli były zapałki. Politycy zaś, zwłaszcza lokalni, dzięki internetowi są poza jakakolwiek praktycznie możliwą weryfikacją treści co w tej sieci sieją, zatem żywiołowo i z entuzjazmem uprawiają sobie tam mózgi obywateli - o sumieniach już nie wspomnę - na swoją modłę. Nawet urządzili ostatnio ranking kto tam - czyli w internecie - spędza najwięcej godzin....bul za to podatniku.
8. Internet zaś będący jedynym nośnikiem dla tzw. mediów społecznościowych - np. taki włodarz „nadający" i nadymający się w Internecie robi to poprzez te właśnie media - otóż Internet w tej swojej medialnej formie zabił również autentyczne, krytyczne (czyli jedyne sensowne) dziennikarstwo. Dlaczego? Ano dlatego, że dziennikarze w tradycyjnym medium musza starać się być rzetelni (nie tu miejsce, by przymiotnik ten szczegółowo opisać), ponieważ są opłacani przez wydawców, a na tych spoczywa nie tylko odpowiedzialność prawna, ale i środowiskowa - ponadto wydawca ewidentnie stronniczy ginie na rynku. W mediach społecznościowych to instytucji wydawcy nie ma, ewentualnie „wydawcą" jest sam tenże tzw. dziennikarz, który np. prowadzi rozmowę z „gwiazdą", czyli jakimś burmistrzem pcimia dolnego. Kto zatem opłaca takiego dziennikarza, który nie ma wydawcy? Przecież tenże z czegoś żyć musi. Ano opłaca „wspomniana „gwiazda „ rozmowy, czyli burmistrz ...du - tutaj każdy może podstawić miasto znane mu ze swego doświadczenia. Opłaca jednak nie za darmo tylko „za coś", czyli za to, aby nasza „gwiazda" mogła świecić jak chce i oślepiać wszystko wokół czym chce.
8. Efekt ostateczny tego żywiołu internetowego jest znacznie gorszy, jak żywiołu pożarowego wywołanego niepozorną zapałką, a przede wszystkim z powodu rozległego stopnia rozpowszechnienia i przedmiotu, który niszczy. Propaganda wszak wypala rozum ogromnych rzesz społecznych i to jest nieszczęście o charakterze totalnym zwłaszcza w demokracji, gdzie z zasady ludzie, szczególnie podczas wyborów, powinni kierować się przezornym rozumem i niemałym rozeznaniem. Jeśli nie? - jeśli nie to mamy to, co w wielu miejscach mamy. Zatem uwaga na miłą do bólu buzię w internecie jeszcze bardziej miłego Pana (Pań jest mniej) - skutek jego „gorącej" mowy może być znacznie gorszy aniżeli skutek także gorącego ognika małej zapałeczki.

Marek Słomski

Będą dowozili uczniów

Podpisano umowy z przewoźnikiem

Gmina Goleniów podpisała umowy na dowóz uczniów. Wybrano przewoźnika – będzie obsługiwał on dowozy do kompleksu „Fali", a także do szkół na terenie Gminy Goleniów.

Wykonawcy zostali wybrani (fot. Gm. Goleniów)

Podobnie jak w przypadku obsługi komunikacji publicznej, o czym informowaliśmy przed tygodniem, tak i usługa przewozu uczniów znalazła swoich wykonawców. We wtorek, 19 sierpnia, zostały podpisane umowy.

Pierwszaznichdotyczydowodu uczniów z Gminy Goleniowie do Kompleksu Rekreacyjno-Sportowego „Fala" w Goleniowie. Za najkorzystniejszą ofertę uznane tę złożoną przez konsorcjum Przedsiębiorstwa PKS Gryfice sp. z o.o. (Płoty) oraz GOPROFIT sp. z o.o. (Gryfice). Wartość tej usługi wynosi 19,95 zł brutto, wedle kalkulacji tygodniem i ceny za jeden kilometr. Wykonawca zapewnia dojechanie pojazdu zastępczego w przypadku awarii w czasie do piętnastu minut. Całkowity wiek taboru to sto dziewięć lat.

Druga usługa, czyli dowóz uczniów do szkół, również będzie realizowana przez to konsorcjum. W tym przypadku jej wartość ustalono na 124 252,51 zł, łącznie z podatkiem VAT, zgodnie z miesięcznymi kosztami realizacji zadania na podstawie ilości biletów. W tym przypadku pojazd zastępczy będzie podstawiany w czasie do minut dwudziestu. Zaś całkowity wiek taboru to dwieście pięćdziesiąt dziewięć lat.

DD

Rodzinny Ogród Helenów

Odbyło się pierwsze spotkanie w ramach cyklu warsztatów projektu „Rodzinny Ogród Helenów". Siedemnastu uczestników spotkana oraz przedstawiciele władz samorządowych pod czujnym okiem doświadczonego stolarza wzięło udział w wykładzie na temat drewna oraz jego obróbki w Polsce. Odbyła się również część praktyczna podczas której powstały skrzynie na owoce, warzywa i zioła. Projekt ten jest współfinansowany ze środków wojewódzkich.

eprasa.pl 221a0ebefd

List od Czytelniczki

Wspomnienia pani Krystyny

Do naszej redakcyjnej skrzynki trafił list od jednej z naszych Czytelniczek – pani Krystyny. Chciała się ona podzielić w nim swoimi wspomnieniami z dawnych lat, opisując dom rodzinny. Napisany przez nią tekst jest bardzo piękny, więc publikujemy go w oryginalne dla Państwa. Miłej lektury.

W naszym gospodarstwie na wsi łączyliśmy uprawę ziemi z hodowlą zwierząt. Podstawą naszego bytu były głównie krowy, które mi się kojarzą z domem i łąką. Czyniły nas dostatnimi, żywiły nas i nikt nie był głodny - nawet pies, kot i muchy, które wychwytywały jaskółki. Dobrobytem było mleko i jego przetwory oraz chleb, który mama piekła w glinianym piecu wykonanym według wzoru domu rodzinnego z Karpat Wschodnich. Mama mówiła, że człowiek i piec ulepieni są z jednej gliny. Mówiła też, że piec z gliny to matka, która grzeje, karmi, leczy, bucha z niego ciepło i pachnie chlebem. Ciepło rozchodziło się po całym domu. Na dalekim wschodzie (Indie) nawet w nowoczesnych domach jest stawiany tradycyjny piec z gliny i służy do pieczenia chleba i innych potraw. Hindusi otwierają się na inne kultury, ale zachowują swoją tożsamość. Do naszego nagrzanego pieca z gliny mama wkładała cztery duże bochenki chleba. Ciasto wyrabiała na rozczynie, którego część zostawiała do następnego wypieku. Wielki szacunek wykazywała do chleba i wszelkiej żywności. Przed krojeniem chleba kreśliła znak krzyża i dziękowała Bogu. Z tkliwością w sercu wspominam atmosferę domu, w którym żyliśmy biednie, ale spokojnie i szczęśliwie. Mama nabyte od swoich rodziców umiejętności pracy w domu i polu stosowała w naszym gospodarstwie. W zwykłych czynnościach dnia codziennego zwracała się do Boga. Kierowała się takimi wartościami jak honor, uczciwość, poszanowanie, godność innych ludzi. Ciocia mieszkająca w Ukrainie mówiła, że jeśli odrzucimy sacrum, jak to próbowali zrobić bolszewicy, to pozostanie wóda i pustka. Miłość do ziemi i zwierząt wyrażaliśmy w codziennym życiu. Małe i duże gospodarstwa nadmiar mleka odstawiały do pobliskiej mleczarni, gdzie wytwarzano produkty mleczne a te z kolei rozwożono do sklepów spożywczych. Mleko i jego przetwory są ciągle podstawowym produktem żywnościowym na świecie. Każde, nawet biedne gospodarstwo w Indiach ma przynajmniej jedną krowę. Trawa na naszej łące oraz rosnące w niej zioła były wspaniałym pokarmem dla naszych zwierząt. Niezwykły urok stanowiły falujące, złociste łany zbóż, rosnące ziemniaki, kwitnące łąki i inne rośliny. Zapach i piękno otaczających mnie roślin wzmacniały siły ciała i duszy. Pasienie krów wyrabiało w nas poczucie obowiązku i odpowiedzialności. Leżąc na łące obserwowałam niebo – cienkie, lekkie i ciężkie ciemne chmury płynące po niebie i zanikające a ja odgadywałam, do czego są podobne. Żyliśmy naszym niebem, naszymi krajobrazami (malownicze pola uprawne, lasy, łąki) tak samo jak naszym chlebem i mlekiem. Paść krowy pomagał mi pies. Był to zwykły wiejski kundel a jaki mądry, oddany, posłuszny. Przez łąkę przebiegał rów a w nim czysta woda. Porastał roślinami i były w nim żaby, kijanki, ślimaki. Na łące rosły niebieskie jak niebo niezapominajki, stokrotki jak gwiazdy, różowe pachnące bazie – to był mój świat. Rano i wieczorem mgła unosiła się nad łąkami i polami a ja lubiłam wówczas śpiewać, wyrażając w ten sposób swoje emocje, echo mi zaś odpowiadało. Mama też lubiła śpiewać, zwłaszcza to, co jej w sercu grało, bo to była tęsknota za krainą na Kresach, gdzie żyła z rodziną przed II wojną światową. Szczególnie zimową porą, gdy na wrzecionie przędła wełnę, z której robiła na drutach ciepłą odzież. Wokół naszego domu i zabudowań gospodarczych był ogród, w którym rosły duże, rozłożyste drzewa owocowe. Trawy i chwastów w ogrodzie nie kosiliśmy gdyż zjadały je owce i ptactwo domowe. Z okna mieszkania roztaczał się widok na ogród, pola uprawne i lasy. Owoców nam nie brakowało. Robiliśmy z nich zapasy na zimę. W piwnicy w skrzynkach przesypane sieczką i na strychu w sianie przechowywaliśmy owoce. Zimą w koszyku stały przy piecu a zapach rozchodził się wokół. Były soczyste i kruche, smaczne. Jedliśmy je z apetytem a nadmiar rozdawaliśmy sąsiadom i karmiliśmy nimi zwierzęta. Mama kierowała się zasadą – „nie marnuj a nie będziesz potrzebował". Gdy rozcierała w dłoniach ziemię

Ukraińska część rodziny - siostry mamy

naszego pola mówiła – „to nie ziemia to piasek, tu trzeba sadzić las". Aby uzyskać w miarę niezłe plony użyźnialiśmy ziemię obornikiem. Sialiśmy poplony i stosowaliśmy płodozmian. Słoma żytnia służyła zwierzętom na podściółkę a słoma owsiana wraz z sianem, jako pokarm. Rosnące wokół chwasty (mlecz, lebioda, pokrzywy, koniczyna) wraz ze śrutowanym ziarnem zbóż stanowiły pokarm dla świń, kur, kaczek. Samodzielnie poznawałam przyrodę, budziła we mnie zachwyt, spokój, sprzyjała regeneracji sił a dzisiaj znaczna część młodzieży poznaje świat wirtualnie. Cywilizacja dzisiaj opiera się na gromadzeniu dóbr materialnych a ludziom ciągle jest ich mało. Nasze życie było ubogie materialnie, lecz mieliśmy w sobie bogactwo duchowe. Z radością w sercu wykonywaliśmy gospodarskie czynności. Byliśmy zjednoczeni z przyrodą i ziemią. Natura i prostota stanowiła sens naszego życia. Dzisiaj ludziom nie brakuje ziemi, ale łagodności w jej posiadaniu. Dzisiejszym czasom brakuje ogólnej sprawiedliwości. Winniśmy zachować komunikację pokoleniową, gdyż tradycja, archaiczność, cykliczność, to odwieczny porządek w przyrodzie i świecie. Wielkość przyrody stanowiła zawsze niepojęte siły natury, które sprawiają, że ziarno rzucone w żyzną, wilgotną ziemię wydaje plon. Jest on niezbędnym pokarmem do życia dla ludzi, zwierząt, ptaków.

Opisywana mama wraz z córką. W tle rodzinne krowy

Czytelniczka – pani Krystyna

Mieszkańcy wybrali

Kliniska i Święta z nowymi sołtyskami

W Kliniskach Wielkich oraz w Świetej odbyły się spotkania wiejskie w trakcie których mieszkańcy dokonali wybory swoich nowych przedstawicieli. Wybór padł na Agnieszkę Wirę oraz Małgorzatę Zalewską.

W połowie lipca sołtys Klinisk Wielkich Anna Trelińska ogłosiła swój zamiar złożenia rezygnacji z pełnienia tej funkcji. Jako wyjaśnienie podała trudności w pogodzeniu obowiązków sołtys z obowiązkami zawodowymi. Dla przypomnienia stanowisko to piastowała od 12 kwietnia 2023 roku. Wybory odbyły się wówczas w obecności stu dziewięciu uprawnionych do głosowania mieszkańców Klinisk.

Po jej rezygnacji ze stanowiska konieczne było ustalenie terminu wyborów sołeckich. Burmistrz Gminy Goleniów Krzysztof Sypień wyznaczył go na poniedziałek, 18 sierpnia. Odbyły się one w trakcie zebrania wiejskiego, które miało miejsce w świetlicy wiejskiej.

W wyborach udział wzięły dwie kandydatki. Wolą mieszkańców i większością głosów zwyciężyła Agnieszka Wira. To ona od tej pory jest sołtysem Klinisk Wielkich.

Dzień później, we wtorek 19 sierpnia, odbyły się również wybory nowej sołtys w Świętej. Podobnie jak i w przypadku Klinisk miały one miejsce w świetlicy wiejskiej. Decyzją większości mieszkańców nowa sołtys Świętej została Małgorzata Zalewska. Zdobyła ona większość oddanych głosów.

Obu paniom gratulujemy wyboru oraz życzymy powodzenia w tej niełatwej działalności.

DD

Małgorzata Zalewska

Nową sołys Klinisk Wielkich została Agnieszka Wira (fot. Gm. Goleniów)

eprasa.pl 221a0ebefd

Rozważanie na niedzielę

Królestwo Boże dostępne dla wszystkich narodów

Słowa Ewangelii według Świętego Łukasza: *Jezus przemierzał miasta i wsie, nauczając i odbywając swą podróż do Jerozolimy. Raz ktoś Go zapytał: «Panie, czy tylko nieliczni będą zbawieni?» On rzekł do nich: «Usiłujcie wejść przez ciasne drzwi; gdyż wielu, powiadam wam, będzie chciało wejść, a nie zdołają. Skoro Pan domu wstanie i drzwi zamknie, wówczas, stojąc na dworze, zaczniecie kołatać do drzwi i wołać: „Panie, otwórz nam!", lecz On wam odpowie: „Nie wiem, skąd jesteście". Wtedy zaczniecie mówić: „Przecież jadaliśmy i piliśmy z Tobą, i na ulicach naszych nauczałeś". Lecz On rzecze: „Powiadam wam, nie wiem, skąd jesteście. Odstąpcie ode Mnie wszyscy, którzy dopuszczacie się niesprawiedliwości!" Tam będzie płacz i zgrzytanie zębów, gdy ujrzycie Abrahama, Izaaka i Jakuba, i wszystkich proroków w królestwie Bożym, a siebie samych precz wyrzuconych. Przyjdą ze wschodu i zachodu, z północy i południa i siądą za stołem w królestwie Bożym. Tak oto są ostatni, którzy będą pierwszymi, i są pierwsi, którzy będą ostatnimi».* (Łk 13, 22-30)

Będę patrzył na Jezusa, który przemierza miasta i wsie. Jest w drodze do Jerozolimy. Świadomie i zdecydowanie zmierza w kierunku miejsca swej męki. Jest pewny swego powołania i konsekwentnie je wypełnia.

„Czy tylko nieliczni będą zbawieni?". Jak często zastanawiam się nad prawdami ostatecznymi: sądem ostatecznym, niebem i piekłem? Poproszę o łaskę głębokiego przeżycia tych prawd. Postaram się zatrzymać nad każdą z nich. Jakie uczucia budzą się we mnie, gdy je rozważam? Powiem o nich Jezusowi.

Jezus przypomina, że jeśli chcę kroczyć za Nim, muszę zdecydować się na wysiłek „wchodzenia przez ciasne drzwi". Co sprawia mi najwięcej trudności w kroczeniu za Jezusem? W czym jestem wymagający, a w czym ulegam przeciętności i oziębłości?

Jezus przestrzega mnie przed płytkim przeżywaniem mojej wiary i powołania. Zewnętrzne praktyki przebywania z Nim, nawet częste i piękne, nie wystarczą. Brzydzi się każdym, kto celebruje powołanie i wiarę, a jednocześnie dopuszcza się nieprawości.

Zwrócę uwagę, że Jezus podkreśla wartość „ostatnich", „nieznanych", „przychodzących z daleka". On zna każdego do głębi. Nie patrzy na to, co pozorne, nie zwraca uwagi na słowa i zewnętrzne postawy, ale na serce. Cichość i skromność są oznaką wielkości serca.

Co mogę powiedzieć o postawach cichości i skromności w moim życiu? Czy nadmiernie nie podkreślam znaczenia swojej osoby, czy nie walczę o „pierwsze miejsca"? Czy moje wyznania wiary, mówienie o Jezusie, przyznawanie się do Niego pokrywają się z życiem i stanem mojego serca?

Krzysztof Wons SDS

Kącik poetycki

Nie chcesz tańczyć
Dłużej sama
Chwyć mnie za rękę
Muzyka pięknie w duszy gra
Złapmy nasz rytm
Serce bije w takt
Płyńmy jak piękna melodia
Która radośnie w nas gra
Tańczmy więc razem
W porannej rosie
Z pierwszymi promieniami słońca
Przy pełni księżyca
Nieuchronnie biegnie nasz czas
A muza wciąż nam gra
Prowadzi nas melodia
Przez piękne strony życia
Które doświadczyło nas
Więc wytańczmy to razem
Jeszcze ten jeden raz
Z melodią w sercach
Tanecznym krokiem dotrzemy
Do naszego raju bram

Andrzej Dyguda

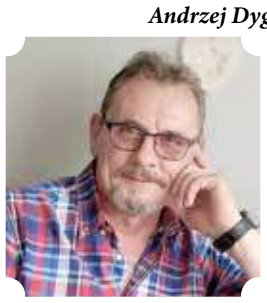

Papież Leon XIV apeluje o post i modlitwę w dniu 22 sierpnia

Podczas środowej audiencji generalnej w Auli Pawła VI papież Leon XIV zwrócił się do wiernych z wezwaniem, aby piątkowa uroczystość Najświętszej Maryi Panny Królowej, przypadająca 22 sierpnia, była obchodzona jako dzień postu i modlitwy w intencji pokoju i sprawiedliwości na świecie. Ojciec Święty przypomniał, że Maryja czczona jest również jako Królowa Pokoju. *„Gdy nasza Ziemia jest nadal raniona przez wojny w Ziemi Świętej, w Ukrainie i w wielu innych regionach świata, zachęcam wszystkich wiernych, aby 22 sierpnia przeżyli jako dzień postu i modlitwy, błagając Boga o pokój i sprawiedliwość i o to, by osuszył łzy tych, którzy cierpią z powodu trwających konfliktów"* – powiedział papież.

Co tam w Bibliotece

Święto Plonów, spotkanie z Leną Witkowską i nie tylko

Sporo się działo w ostatnich dniach w Miejskiej i Powiatowej Bibliotece Publicznej w Goleniowie. Bibliotekarki wezmą udział w Święcie Plonów a kilka dni później odbędzie się spotkanie autorskie z Leną Witkowską.

Święto Plonów

W sobotę, 23 sierpnia 2025 roku Panie Bibliotekarki wezmą udział w Gminnym Święcie Plonów w Komarowie. Na ich stanowisku będą czekały atrakcje plastyczne, takie jak tworzenie zakładek do książek i malowanie kamieni. Gościem specjalnym będzie Kubuś Puchatek, który umili czas najmłodszym uczestnikom.

Wieczór autorski

25 sierpnia o godz. 18.00 odbędzie się wieczór autorski Leny Witkowskiej, zespołu REJS oraz Stowarzyszenia Karuny, poświęcony premierze albumu „Stany Mieszane". To projekt muzyczny, w którym znalazły się utwory inspirowane twórczością Białoszewskiego, Kofty, Tuwima, Osieckiej, a także własnymi tekstami artystki. Podczas spotkania usłyszeć będzie można fragmenty płyty, recital w wykonaniu Leny Witkowskiej, a także rozmowy o procesie twórczym, poezji i emocjach, które stały się osią całego albumu. Wstęp wolny.

Koncert

11 września o godzinie 18.00 odbędzie się koncert, podczas którego rozbrzmią dźwięki skrzypiec elektrycznych. Tego wieczoru wystąpi Julia Pastewska, artystka pochodząca z Goleniowa, od lat związana z muzyką i skrzypcami, które towarzyszą jej od dzieciństwa. Tym razem zaprezentuje się w nowoczesnym, energetycznym wydaniu, łącząc klasyczne brzmienie instrumentu z elektryczną mocą i świeżym repertuarem. Publiczność usłyszy zarówno dobrze znane przeboje, jak i utwory, które będą muzyczną niespodzianką. To spotkanie zapowiada się jako podróż przez świat dźwięków! Wstęp na koncert jest bezpłatny.

Komiksy

Na półkach bibliotecznych czeka bogata i kolorowa kolekcja komiksów dla małych i dużych czytelników. Dzieci mogą sięgnąć po przygody Kaczora Donalda czy Asteriksa, a starsi znajdą m.in. Batmana, Conana Barbarzyńcę, gwiezdne historie ze świata Star Wars oraz komiksy o superbohaterach Marvela. Poza wspomnianymi tytułami jest naprawdę w czym wybierać - od ponadczasowych klasyków po najnowsze komiksowe historie, które bawią, wciągają i przenoszą w niezwykłe światy. Każdy miłośnik komiksów znajdzie tu coś dla siebie.

eprasa.pl 221a0ebefd

Wspaniały jubileusz Dariusza Wolańskiego

Całe życie z Orłem Łożnica

Od 25 lat pełni funkcję prezesa Orła. Dariusz Wolański z klubem z Łożnicy związany jest jednak prawie pół wieku.

W zespole juniorów Orła zadebiutował w 1977 roku. Bardzo szybko przeszedł do pierwszej drużyny zespołu seniorów, w którym przez kilkanaście lat grał na niemal wszystkich boiskach piłkarskich naszego województwa. Przez całą swoją piłkarską zabawę występował tylko w Orle, choć ofert z innych klubów miał co mnie miara. Jako ciekawostkę warto dodać, że ostatni mecz w barwach zespołu z Łożnicy rozegrał w 2022 roku, kiedy to zaliczył symboliczny występ w końcówce spotkania ligowego. A było to na dzień przed swoimi 60-tymi urodzinami.

Dariusz Wolański odbiera z rąk Prezesa ZZPN Jana Bednarka odznaczenia ZZPN i PZPN

Dariusz Wolański to jedna przede wszystkim działacz Orła. Pełnił w nim wszystkie możliwe funkcje. Był kierownikiem drużyny seniorów, członkiem Zarządu, wiceprezesem klubu, a od 25 lat jest prezesem Klubu Sportowego Orzeł Łożnica.

Został wielokrotnie doceniany za swoją działalność. Otrzymał między innymi następujące odznaczenia: Złotą Odznakę Wojewódzkiego Zrzeszenia LZS w Szczecinie (1986 r.), Brązową (2003), Srebrną (2006), Złotą (2012) Odznaką Honorową ZZPN w Szczecinie, Brązową (2012), Srebrną (2016), Złotą (2019) Odznaką Honorową PZPN, Brązową Odznaką Gryfa Zachodniopomorskiego (2017), Brązową Odznaką Za Zasługi dla Sportu Ministerstwa Sportu (2022). Jego wieloletnie zaangażowanie doceniła też Gmina Przybiernów przyznając mu nagrodę Cisy Przybiernowskie (2016).

To za jego kadencji jako prezesa klubu Orzeł uzyskał najlepsze w swojej historii wyniki sportowe, przez 14 lat występował w klasie Okręgowej, wygrywał wiele turniejów piłkarskich, rozgrywał niezapomniane spotkania w Pucharze Polski, czy spotkania międzynarodowe z drużynami z Niemiec czy Szwecji. Orzeł prężnie się rozwijał posiadając swego czasu obok drużyny seniorów zespół juniorów, trampkarzy oraz oldbojów. Jak na mały klub z Łożnicy to imponujące osiągnięcie.

Z licznych rozmów wiemy, że bez Orła nie wyobraża sobie życia. Ale i ze wzajemnością. Trudno sobie wyobrazić funkcjonowanie Orła bez zaangażowania Dariusza Wolańskiego. Jest lubiany i szanowany wśród lokalnej społeczności i to nie tylko tylko tej sportowej. W miarę swoich możliwości finansowych jest też cichym sponsorem klubu.

Długo trzeba byłoby szukać kogoś równie tak bardzo i przez tyle lat zaangażowanego w funkcjonowanie jednego tylko klubu piłkarskiego. ***DJ***

Gmina PRZYBIERNÓW

Trzy nowe nauczycieli mianowane!

We wtorek odbył się egzaminy trzech nauczycielek ubiegających się o stopień nauczyciela mianowanego. Wszystkie kandydatki pomyślnie przeszły swoje egzaminy.

We wtorek, 19 sierpnia, w sali posiedzeń Urzędu Gminy w Przybiernowie odbyły się posiedzenia Komisji Egzaminacyjnych dla nauczycielek ubiegających się o awans zawodowy na stopień nauczyciela mianowanego. Komisje te zostały powołane przez Wójta Gminy.

Trzy nauczycielki Zespołu Szkolno-Przedszkolnego w Przybiernowie zdały egzamin na stopień nauczyciela mianowanego.

Są to:

- Ewa Kwiatkowska – nauczycielka matematyki i informatyki,
- Katarzyna Radkiewicz – nauczycielka wychowania przedszkolnego,
- Małgorzata Downar – Zapolska – pedagog szkolny i nauczyciel SI.

Nowe nauczycieli mianowane (fot. Gm. Przybiernów)

Serdecznie gratulujemy oraz życzymy dalszych sukcesów. ***DD***

Emilia Szymczak

Po mistrzostwach Europy czas na Barcelonę

W Goleniowie wszyscy zainteresowani futbolem doskonale wiedzą, że zawodniczka FC Barcelona Emila Szymczak pierwsze kroki na boisku piłkarskim stawiała w Hanzie Goleniów. Potem przeszła do Żaków Szczecin, aby mając 15 lat strzelać już gole w naszej Ekstralidze w Górniku Łęczna. W wieku 17 lat podpisała kontrakt z Barceloną. To tak tylko gwoli przypomnienia.

Emilia Szymczak

Choć czasu przeprowadzki do Hiszpanii minęły już dwa lata Emilia wciąż czeka na debiut w ligowym spotkaniu. Goleniowianka zagrała już w barwach Barcelony, ale jak na razie tylko w spotkaniu towarzyskim. W sierpniu 2023 roku wystąpiła w wygranym przez Barcelonę 2:0 meczu z meksykańskim Club America.

30 sierpnia w Hiszpanii rozpoczyna się nowy sezon kobiecych rozgrywek piłkarskich. Emilia razem z Ewą Pajor bierze udział w przygotowaniach do sezonu i jest wielce prawdopodobne, że w jeszcze w tym roku dostąpi zaszczytu ligowego występu u boku najskuteczniejszej polskiej piłkarki. Trzymamy kciuki! Barcelona pierwszy mecz rozgrywa 30 sierpnia z Alhama. Może to ten już ten dzień okaże się wyjątkowy dla Szymczak?

Dodajmy, że Emilia regularnie gra natomiast w reprezentacji Polski. W tym roku rozegrała już siedem spotkań w barwach biało-czerwonych. Na początku lipca wystąpiła w trzech meczach mistrzostw Europy, które odbyły się w Szwajcarii. Polki przegrały z Niemkami i Szwedkami i pokonały Danię. Szymczak we wszystkich tych spotkaniach grała od pierwszej do 90 minuty.

Talent młodej goleniowianki rozwija się więc wzorowo. A my (nie mówiąc już o jej pierwszym trenerze Piotrze Walkowiaku) możemy być dumni, że Emilia pierwsze piłkarskie kroki stawiała w Hanzie Goleniów. ***DJ***

eprasa.pl 221a0ebefd

KOMAROWO

GMINNE ŚWIĘTO PLONÓW

SOBOTA, 23 SIERPNIA

ROZPOCZĘCIE
14:00

Przyprowadź całą rodzinę, przyjaciół i sąsiadów, aby cieszyć się z nami tym dniem!

Kapela Zdzicha

Gwiazda wieczoru

Zespół pieśni i tańca INA

PROGRAM

- Msza św. Dziękczynna
- Obrzędy dożynkowe
- Gry, zabawy i konkursy
- Loteria fantowa
- Występy lokalnych artystów
- Warsztaty i rękodzieło
- Regionalne smakołyki
- Muzyka na żywo
- Pokaz ognia
- Zabawa taneczna

Smoki w zalewie

ZAPRASZAMY!

eprasa.pl 221a0ebefd

BRAMAT 2025

Goleniów teatrem żyje!

Goleniowskie Spotkania Teatralne BRAMAT 2025 rozpoczynają się już dzisiaj. Jak co roku atrakcji dla miłośników teatru nie zabraknie. Co więc będzie się działo w Goleniowie w najbliższym czasie?

Już po raz 26. Goleniów stanie się sceną dla niezależnego teatru z całej Polski i Europy. W dniach od 22 do 31 sierpnia 2025 r. odbędzie się Festiwal BRAMAT 2025, wydarzenie, które od lat stanowi wyjątkową platformę do dialogu, poszukiwań artystycznych i budowania społeczności. To więcej niż tylko festiwal teatralny – to przestrzeń, w której sztuka spotyka się z życiem, a lokalność łączy się z międzynarodową perspektywą.

W ramach festiwalu Bramat 2025 odbędzie się 57 wydarzeń, w tym: spektakle, spektakle plenerowe, spektakle dla dzieci, koncerty, dj sety, działania Couple Sculptures na ulicach miasta, pokazy filmów, dyskusje oraz seminarium. Wystąpi około 300 artystów z Niemiec, Serbii, Portugalii, Włoch, Wielkiej Brytanii, Hiszpanii, Grecji, Ukrainy i całej Polski.

Geneza i misja: BRAMAT jako głos teatru OFF

Festiwal BRAMAT, zainicjowany przez Teatr Brama, jest symbolicznym sercem polskiego teatru niezależnego. Jego misją jest stworzenie miejsca, gdzie artyści, niepodlegający mainstreamowym rynkowym naciskom, mogą prezentować swoje najbardziej szczere, odważne i poszukujące dzieła. W tym roku festiwal szczególnie podkreśla swoją rolę jako platformy dla najważniejszych i najbardziej uznanych spektakli polskiego teatru offowego, dając im należne miejsce w centrum uwagi.

Czym jest BRAMAT?

Jak tłumaczą organizatorzy: w głównej mierze przestrzenią dialogu. To miejsce, gdzie widzowie, artyści i lokalna społeczność spotykają się, aby rozmawiać o ważnych sprawach, wymieniać się doświadczeniami i wspólnie szukać odpowiedzi. Ale również laboratorium artystycznym. Festiwal stawia na eksperyment, poszukiwanie nowych form wyrazu i odważne koncepcje. Jego ważnym elementem jest także lokalna i międzykulturowa integracja. BRAMAT to most, który łączy Goleniów z resztą świata, zapraszając artystów i widzów z różnych krajów, a jednocześnie angażując w projekty lokalnych mieszkańców.

Tegoroczna edycja Bramatu będzie poruszać temat ageizmu.

Teatr Brama jest partnerem w międzynarodowym projekcie Age Against The Machine – inicjatywie stawiającej czoła społecznym wyzwaniom, z jakimi mierzą się osoby starsze, oraz walczącej z ageizmem poprzez sztukę i teatr. W pięciu europejskich miastach partnerskich tworzymy przestrzeń do dialogu międzypokoleniowego, solidarności i aktywnego uczestnictwa w kulturze. To właśnie podczas Bramatu gościć będziemy około 40 uczestników w różnym wieku i z różnych zakątków Europy, którzy zaprezentują swoje międzypokoleniowe spektakle.

W projekcie wykorzystana zostanie

sztuka i teatr jako narzędzia zmiany społecznej. Spektakle, festiwale i wydarzenia kulturalne są nie tylko okazją do spotkania, ale przede wszystkim sposobem na wzmocnienie głosu seniorów i podkreślenie ich ważnej roli w życiu lokalnych społeczności.

Age Against The Machine prowadzony jest przez Fundację Nowy Sad (Serbia) we współpracy z partnerami: Nordisk Theaterlaboratorium (Dania), Teatr Brama (Polska), Uniwersytet w Évorze (Portugalia), Czerwony Krzyż Serbii, Dispari Teatro (Włochy), Trupa Drž Ne Daj (Serbia).

Wybrane wydarzenia BRAMATu:

- The Tiger Lillies (Londyn, UK) – „The Tiger Lillies"

Cieszący się międzynarodową renomą jako jeden z czołowych zespołów awangardowych na świecie, nominowany do nagrody Grammy i laureat Olivier Award, zespół The Tiger Lillies nie przestaje zaskakiwać, szokować i bawić swoim niepowtarzalnym stylem muzycznym, przywołującym makabryczną magię przedwojennego Berlina i dziką energię punku. Świat The Tiger Lillies jest mroczny, osobliwy i różnorodny, pełen czarnego humoru i niezwykłego piękna.

Wtorek 26.08 | 20.00 | koncert | 110' | rampa | EN | 16+

- Dakh Daughters (Kijów, UA) – „Antidote!"

Dakh Daughters prezentują dynamiczny spektakl łączący muzykę i poezję, inspirowany aktualnymi wydarzeniami w Ukrainie. Program ewoluuje wraz z rzeczywistością, prezentując utwory współczesnej poetki Wiktorii Ameliny oraz klasyczne teksty Ivana Franki. To poruszająca opowieść o wytrwałości, poświęceniu i poszukiwaniu światła w czasach próby.

Środa 27.08 | 20.00 | koncert | 60' | rampa | UA/EN/PL | 12+

- Adam Strug (Warszawa, PL) – „Adam Strug do tańca"

To będzie wieczór, który poruszy ciało i duszę. Adam Strug z towarzyszeniem instrumentalnej kompani zaprasza na koncert, gdzie tradycyjne melodie spotykają się z tanecznym rytmem, a liryka przeplata z żywiołem. Muzyka zakorzeniona w dawnych pieśniach zabrzmi świeżo i porwie do wspólnego tańca.

Sobota 23.08 | 20.00 | koncert | 60' | rampa | PL | 14+

- Teatr Sztuka Nowa (Warszawa, PL) – „Hamlet w Ruchu"

„Hamlet w Ruchu" to szekspirowski klasyk przefiltrowany przez ironię współczesności. Teatr, w którym stare pałace pachną władzą, memy mieszają się z monologami, a Hamlet zadaje pytania o ekonomię sztuki i sens pokoleniowych tożsamości. Będzie duszno, głośno, niepoprawnie – z prosecco, czerstwym żartem i telewizyjnym aktorem w roli przewodnika.

Piątek 29.08 | 19.30 |spektakl | 90' | rampa | PL/EN | 16+

- FAAN (Szczecin, PL) – „ABBA– show"

FAAN to szczeciński zespół, który z pasją i precyzją ożywia legendę ABBY. W barwnym show pełnym choreografii, kostiumów i niezapomnianych hitów przenosimy się do czasów, gdy królował pop. To koncert, który łączy pokolenia – wywołuje wzruszenie, radość i wspólny śpiew przy dźwiękach „Dancing Queen" i innych klasyków".

Piątek 29.08 | 21.30 | koncert | 90' | rampa | EN | 6+

- Teatr Komuna Warszawa / Akademia Ruchu, „AR.50 RE/MIX"

Jubileuszowy projekt AR.50 to spotkanie doświadczenia performerów legendarnej Akademii Ruchu z wrażliwością młodszych twórców. To hołd i zarazem żywe archiwum sztuk performatywnych, które poprzez działania sceniczne i wystawę testuje możliwości reinterpretacji przeszłości. Performance łączy osobiste narracje, archiwalia i współczesne gesty sceniczne.

Sobota 30.08 | 19.00 | spektakl | 90' | rampa |PL/EN | 14+

- Antagon theaterAKTion (Frankfurt nad Menem, DE), „Ashes"

Ulubieńcy Goleniowian powracają! Antagon w spektaklu ASHES mówi o niepokoju i niepewności w obliczu kryzysów.Piętnastu międzynarodowych artystów łączy teatr fizyczny, lalkarstwo, śpiew i muzykę na żywo, tworząc emocjonalną podróż przez utracone rytuały i tradycje. Wśród wojny i katastrofy klimatycznej pytają, co pozostaje i jak odnaleźć wspólne człowieczeństwo, które może nas poprowadzić dalej.

Niedziela 31.08 | 20.00 | spektakl plenerowy | 60' |planty | bez słów | 12+

Najważniejsze informacje praktyczne

Daty i miejsca: Festiwal odbywać się będzie w dniach 22-31 sierpnia 2025 r. w Goleniowie. Wydarzenia będą miały miejsce w różnych przestrzeniach miasta, m.in. w Rampie Kultura, kawiarni Qult Kawka, Szkole Podstawowej nr 1 w Goleniowie, Goleniowskim Domu Kultury i na Plantach miejskich.

Wstęp: Wszystkie wydarzenia w ramach festiwalu są bezpłatne.

Zapraszamy do Goleniowa na festiwal, który udowadnia, że teatr może być siłą napędową zmian społecznych, a kultura – narzędziem do budowania tożsamości. Zachęcamy do relacjonowania tego wyjątkowego wydarzenia!

eprasa.pl 221a0ebefd

Gmina PRZYBIERNÓW

Prace w oczyszczalni ścieków zakończone

Modernizacja oczyszczalni ścieków w Zabierzewie została zakończona. Polegały one na naprawie reaktorów SBR. Całkowity koszt tego zadania wyniósł ponad 885 tysięcy złotych, z czego połowa pochodziła z dofinansowania.

Od pewnego czasu w oczyszczalni ścieków w Zabierzewie trwały prace modernizacyjne. Polegały one na reprodukcji oraz zabezpieczeniu powierzchni wewnętrznych i zewnętrznych, betonowych reaktorów SBR 1 i 2 zaprawami typ PCC oraz żywicami chemioodpornymi. Dokonano nałożenia mineralnej powłoki antykorozyjnej stali zbrojeniowej, mineralnej warstwy sczepnej, mineralnego materiału naprawczego, żywicznej powłoki gruntującej, właściwej i UV. Przeprowadzono wymagane próby i badania. Do dnia 7 listopada zostanie przeprowadzona analiza ścieków oczyszczonych ze zmodernizowanej oczyszczalni.

7 sierpnia wykonawca zakończył prace i zgłosił gotowość ich odbioru (fot. Gm. Przybiernów)

Prace w oczyszczalni zostały zakończone (fot. Gm. Przybiernów)

Zmodernizowano oczyszczalnię ścieków (fot. Gm. Przybiernów)

Inwestycja uzyskała dofinansowanie z WFOŚiGW w Szczecinie w łącznej wysokości 442 874,28 złotych. Zaś jej całkowity koszt to 885 748,56 złotych.

DD

REKLAMA

AUTO KASACJA
Goleniów
Ul. Krzywoustego 29
TEL. 607 496 122
SZROT, CZĘŚCI UŻYWANE

REKLAMA

Sprzedam
auto BMW 325 D
(rok produkcji 2009)
Tel. 511 407 627

SPRZEDAM
Audi Q7 S Line 3 TDI
Moc 240 km
Przebieg 297 tys. km
Tel. 608 376 384

Łazienki
kompleksowo,
remonty mieszkania
Tel. 601 847 838

Kupujemy
nieruchomości
za gotówkę
Tel. 517 45 08 04
www.kupujemynieruchomosci.eu

Gmina MASZEWO

Wspólnie uporządkowali cmentarz

Goleniowskie Stowarzyszenie Eksploracji Historycznej „Biały Grosz" wspólnie z Kołem Gospodyń Wiejskich „Maciejewianki" oraz mieszkańcami Maciejewa uporządkowali cmentarz ewangelicki położony w lesie za kościołem. Była to już kolejne tego typu działanie „Białego Grosza".

Goleniowskie Stowarzyszenie Eksploracji Historycznej „Biały Grosz" aktywnie działa w celu upamiętniania miejsc historycznych, pamiątek po dawnych wydarzeniach, które miały miejsce na ziemi goleniowskiej.

Ich ostatnim działaniem było przeprowadzenie prac na cmentarzu ewangelickim znajdującym się w lesie za kościołem w Maciejewie. W pracy pomagały im aktywnie członkinie Koła Gospodyń Wiejskich „Maciejewianki" oraz mieszkańcy miejscowości. Stowarzyszenie działało na mocy zezwoleń od WKZ Szczecin oraz Nadleśnictwa Nowogard.

Na początek ustawiony został pomnik poległych w trakcie I Wojny Światowej byłych mieszkańców Maciejewa. Kolejnym etapem było gruntowne oczyszczeni zarośniętej zabytkowej alei lipowo-dębowej, która prowadzi od kościoła na cmentarz. Wykonano również oraz zamontowano tablicę opisującą historię wioski, znajdujących się w jej okolicy zabytków oraz samego pomnika. Miejsce spoczynku dawnych mieszkańców miejscowości zostało uporządkowane.

Nagrobki zostały oczyszczone i ustawione (fot. Wojciech Janda)

W trakcie działań natrafiono również na zapomniane nagrobki, którym przywrócono świetność i ustawiono w odpowiednich miejscach. Należą one do Emilie Pribbernow oraz Luisa Butz.

DD

Cmentarz został uporządkowany (fot. Wojciech Janda)

Prace prowadzili mieszkańcy oraz członkowie Stowarzyszenia (fot. Wojciech Janda)

eprasa.pl 221a0ebefd

Gmina MASZEWO

Pożar mieszkania i zbiórka

W niedzielę doszło do pożaru mieszkania w Dębicach. Jego powodem był wybuch butli z gazem. Szczęśliwie w tym zdarzeniu nie było osób poszkodowanych. Mimo to rodzina potrzebuje pomocy materialnej.

Rodzina potrzebuje wsparcia finansowego

Mieszkanie zostało zniszczone

Do zdarzenia doszło w godzinach porannych w niedzielę, 17 sierpnia. W jednym z mieszkań w Dębicach doszło do wybuchu butli z gazem. To wywołało pożar. Samo mieszkanie znajdowało się na pierwszym piętrze czteropiętrowego bloku. W mieszkaniu znajdowały się dwie osoby.

Obecny na miejscu strażak ochotnik z jednostki Ochotniczej Straży Pożarnej w Dębicach ewakuował mieszkańców z budynku przed przyjazdem straży pożarnej. Po dojeździe pierwszego zastępu przeszukano wszystkie mieszkania w bloku oraz przystąpiono do podania jednego prądu wody w natarciu na źródło pożaru. Ewakuowano łącznie dziesięć osób z bloku. Nie było osób poszkodowanych. Na miejscu działało sześć zastępów straży pożarnej z Dębic, Maszewa, Nastazina, Bagien, Goleniowa oraz Nowogardu.

Pomoc dla rodziny

Spalone mieszkanie należało do rodziny druha z jednostki Ochotniczej Straży Pożarnej w Dębicach. Więc osoby, która wielokrotnie pomagała innym właśnie w takich wypadkach. Teraz zaś on oraz jego rodzina potrzebują pomocy w powrocie do normalnego życia. A powrót ten wymaga dużego nakładu pieniędzy. Została więc zorganizowana zbiórka pieniędzy na ten cel. Jej opis jest bardzo poruszający:

- W mieszkaniu, w którym od lat swój dom mają Marianna i Czesław – rodzice na emeryturze – oraz ich wnuk Wiktor, wydarzyło się coś, czego nikt nie jest w stanie przewidzieć ani się na to przygotować. Pożar, który wybuchł, na szczęście nie odebrał nikomu zdrowia, ale odebrał poczucie bezpieczeństwa i dorobek życia. To, co przez lata tworzyli – cztery ściany pełne wspomnień, pamiątek i codzienności – w jednej chwili zamieniło się w zgliszcza. Uratować udało się zaledwie kilka ubrań i przedmiotów. Teraz mieszkanie wymaga całkowitego remontu, od nowej instalacji elektrycznej po podstawowe wyposażenie, aby znów mogło stać się miejscem, w którym będzie można normalnie żyć. Dziś w sercu naszej rodziny jest ogromna wdzięczność, że nikomu nic się nie stało, ale też ciężar stawienia czoła skutkom pożaru. W tej historii nie chodzi tylko o straty materialne. To opowieść o sile, determinacji i nadziei, że nawet po najtrudniejszych chwilach można odbudować swój dom i swoje życie na nowo. Będziemy wdzięczni za każdą pomocną dłoń – czytamy w opisie.

Zatem jak można pomóc? Zbiórka pieniędzy prowadzona jest na stronie internetowej www.szczytny-cel.pl. Można ją łatwo wyszukać poprzez wpisanie jej tytułu - „Pożar w miejscowości Dębice" w Katalogu zbiórek. Zachęcamy do pomocy. 1

DD

Ogień pojawił się w mieszkaniu na pierwszym piętrze

W akcji brali udział strażacy z okolicznych jednostek

Gmina STEPNICA

Świnki stepnickie ale z Islandii

Stepnicka kolekcja skarbonek, którą można podziwiać w Miejskiej Bibliotece Publicznej powiększyła się. Dołączyło do niej trzynaście nowych świnek-skarbonek, w tym jedna z Islandii!

Kolekcja świnek-skarbonek w Miejskiej Bibliotece Publicznej w Stepnicy jest na pewno nietypowa i warta do obejrzenia. Liczy ona już sobie blisko dwa tysiące skarbonek, również spoza granic Polski. Przykładem mogą być chociażby skarbonki ze Stanów Zjednoczonych.

Niedawno kolekcja ta wzbogaciła się o trzynaście kolejnych świnek. Podarowała one Bibliotece pani Irena. Przez lata gromadziła ona takie skarbonki. Większość podarowanych przez nią świnek pochodzi ze Szwecji, lecz jedna jest aż z Islandii. Na pewno warto je zobaczyć.

Kolekcję można obejrzeć w Miejskiej Biblioteki Publicznej w Stepnicy od poniedziałku do piątku w godz. od 9:00 do 17:00, za wyjątkiem czwartku, ponieważ wtedy jest czynna od godz. 12:00 do 20:00. Czy uda się Państwu rozpoznać nowo przekazane świnki? Małym ułatwieniem może być zdjęcie zamieszczone obok. Zapraszamy do wizyty. 1

DD

Skarbonki podarowała pani Irena (fot. Miejska Biblioteka Publiczna w Stepnicy)

Kącik szachowy

Mat Pilsburego

W okresie wakacji nie będziemy wprowadzali „nowego materiału". Aż do początku września zamieszczać będziemy zadania ze schematów, które już były w naszej rubryce przerabiane, ale oczywiście w nowych przykładach.

Dziś dla przypomnienia powtórka z mata Pilsburego.

Zadanie 1

Czarne zaczynają i dają mata w 2 posunięciach

Zadanie 2

Czarne zaczynają i dają mata w 3 posunięciach

Rozwiązanie zadań na stronie 15

eprasa.pl 221a0ebefd

Wójt Gminy Przybiernów spotkał się z przedstawicielami Polskiego Związku Niewidomych. W trakcie tego spotkania omówione zostały potrzeby osób niewidomych i słabowidzących oraz możliwości poprawy jakości ich życia w lokalnej społeczności.

W Urzędzie Gminy Przybiernów odbyło się spotkanie Wójta Gminy z przedstawicielami Polskiego Związku Niewidomych. Rozmowa dotyczyła tematyki bardzo bliskiej osobom niewidomym oraz słabowidzącym, czyli ich potrzeb oraz możliwości Gminy w poprawie ich życia w społeczności lokalnej.

Spotkanie przebiegło w serdecznej atmosferze. Wójt podkreślał znaczeni dialogu oraz współpracy z organizacjami społecznymi. Jak inaczej władze mogą w pełni zrozumieć problemy z jakimi borykają się okoliczni mieszkańcy, szczególnie tacy ze szczególnymi potrzebami? Przedstawiciele Polskiego Związku Niewidomych zaś wyrazili wdzięczność za jego otwartość i gotowość do współpracy.

Spotkanie zakończyło się deklaracją dalszej współpracy i kontynuowania rozmów, które mają przełożyć się na konkretne działania służące osobom niewidomym i słabowidzącym w gminie Przybiernów. Czy wyniknie z tego coś w praktyce? Czas pokaże.

DD

Wójt spotkał się z przedstawicielami Polskiego Związku Niewidomych (fot. Gm. Przybiernów)

XVI FESTYN KOMANDOSA

22-24.08.2025 **DZIWNÓW**

PROGRAM

Piątek 22.08.2025r.

od 16:00 – Czynne: biuro Festynu, dioramy Grup Rekonstrukcji Historycznej, punkty promocyjne jednostek wojskowych (*park*), jarmark militarny (*park tzw. patelnia*).
Początek akcji honorowego krwiodawstwa (*Aleja Gwiazd Sportu*).
Czynna *Izba Pamięci Polskich Spadochroniarzy* (*Reymonta 8 – wejście od strony promenady*).
Wystawa IPN "Cichociemni" (*Reymonta 8*)
16:30 – Pokaz sprzętu i uzbrojenia jednostek wojskowych Garnizonu Dziwnów (*plac Reymonta 8*).
– Pokaz działania patrolu sap.- inż. (*park*).
17:00 – Apel Stowarzyszenia Byłych Żołnierzy 1 bsz (*Reymonta 8*).
17:00 – Gry i zabawy dla dzieci i rodziców GRH Południe (*park*).
19:00 – Zebranie członków Stowarzyszenia Byłych Żołnierzy 1 bsz. (*Tawerna „Żeglarska"*).

Sobota 23.08.2025r.

od 9:00 – Czynne: biuro Festynu, dioramy Grup Rekonstrukcji Historycznej, punkty promocyjne jednostek wojskowych, jarmark militarny, punkt honorowego krwiodawstwa.
9:00 – Apel : wręczenie okolicznościowych wyróżnień. Powitanie maszerujących *dla Mirona* i 56 ks.
10:00 – Koncert zespołu „ Pipes&Drums" (*amfiteatr w parku*).
10:00 – Gry i zabawy dla dzieci i rodziców GRH Południe (*park*).
10:30-12:30 – Odwiedziny w koszarach JW4101 (*tylko byli żołnierze 1 bsz*).
10:30 – Wyjazd uczestników zawodów strzeleckich o puchar śp. mjr Ryszarda Czerkawskiego do Chynowa (*autokar – zbiórka parking POLOMarket*).
11:00 – Pokaz uzbrojenia i wyposażenia 1 Pułku Legionów Poznańskich (*GRH Nałęcz amfiteatr w parku*).
13:00 – Inscenizacja „Żołnierze końca wojny" (*GRH Nałęcz park*).
14:00 – Koncert dudziarzy (*park tzw. patelnia przy jarmarku*).
17:00 – Zakończenie akcji honorowego krwiodawstwa (*Aleja Gwiazd Sportu*).
18:00 – Skoki spadochronowe na wodę - pokaz – (*rzeka Dziwna k. Orlenu*).
21:00 – Apel zmarłych (*cmentarz komunalny*).

Niedziela 24.08.2025r.

od 9:00 – Czynne wszystkie elementy Festynu (*park*).
10:00 – Pożegnalny koncert dudziarzy (*amfiteatr*).
10:00 – Msza św. w kościele garnizonowym.
10:00 – Zawody w rzucie nożem i toporkiem o puchar śp. mjr Jerzego Roczniaka (*park*).
11:00 – Początek debaty "Rezerwiści Ojczyźnie. Budujemy silną Obronę Cywilną. Projekt *Druga misja*". (*prowadzący płk. K. Przepiórka, miejsce - hala sportowa*).
11:00 – Gry i zabawy dla dzieci i rodziców GRH Południe (*park*).
14:00 – Apel kończący XVI Festyn Komandosa (*Reymonta 8*).

Dyrektor Festynu

UWAGI:
1. Program, ze względu na warunki atmosferyczne, może ulec zmianie.
2. W zawodach strzeleckich biorą udział tylko byli żołnierze 1 bsz i kampanii specjalnych.
3. Jarmark Militarny czynny od czwartku w parku (*tzw. patelnia*).
4. W *Biurze Festynu* można nabyć drugie wydanie przewodnika turystycznego „*Tajemnice militarnego Dziwnowa*".
5. Klub Czerwone Berety prezentować będzie tzw. *plecak ewakuacyjny*.

Patronat honorowy:
Minister Obrony Narodowej
Dowódca Wojsk Specjalnych
Prezes Zarządu Głównego Związku Polskich Spadochroniarzy
Wojewoda Zachodniopomorski
Marszałek Województwa Zachodniopomorskiego
Burmistrz Dziwnowa
Starosta Kamieński
Stowarzyszenie Na Rzecz Kultury i Edukacji w Dziwnowie

Patronat medialny:
Polska Zbrojna
Defence 24
Special Ops
Dziennik Nowoczesny
ikamien.pl
Kamień Plus
MAAT
MGPR
Radio Szczecin
TVP3 Szczecin

PRZEDSIĘBIORSTWO GOSPODARKI KOMUNALNEJ
SPÓŁKA Z OGRANICZONĄ ODPOWIEDZIALNOŚCIĄ
W GOLENIOWIE

USŁUGI POGRZEBOWE

ul. I Brygady Legionów 17 c
Goleniów

biurowiec, pokój 111 oraz 113

PRZEDSIĘBIORSTWO GOSPODARKI KOMUNALNEJ
SPÓŁKA Z OGRANICZONĄ ODPOWIEDZIALNOŚCIĄ
W GOLENIOWIE

~ PRZEWÓZ ZWŁOK, PRZYGOTOWANIE DO POCHÓWKU
~ SPRZEDAŻ TRUMIEN, URN, KRZYŻY, TABLICZEK, WIEŃCÓW
~ KOMPLEKSOWA OBSŁUGA CEREMONII POGRZEBOWEJ WRAZ Z OPRAWĄ MUZYCZNĄ
~ NAJEM AUTOKARU DLA UCZESTNIKÓW POGRZEBU
~ KREMACJE, EKSHUMACJE
~ ZASIŁEK POGRZEBOWY
~ WSZELKIE FORMALNOŚCI I OPŁATY W ADMINISTRACJI CMENTARZA

CAŁODOBOWO tel. 604 934 004

I Brygady Legionów 17c
Goleniów

biurowiec, pokój 111 oraz 113

Kompleksowe wykończenia wnętrz – łazienki
Tel. 601 847 838

Muzyk
podejmie współpracę z Kołami Gospodyń Wiejskich
Tel. 664 174 702

Usługi minikoparką
Pomoc drogowa
Tel. 721 697 496

Usługi ogólnobudowlane
Konrad Hoppe
782 791 127

eprasa.pl 221a0ebefd

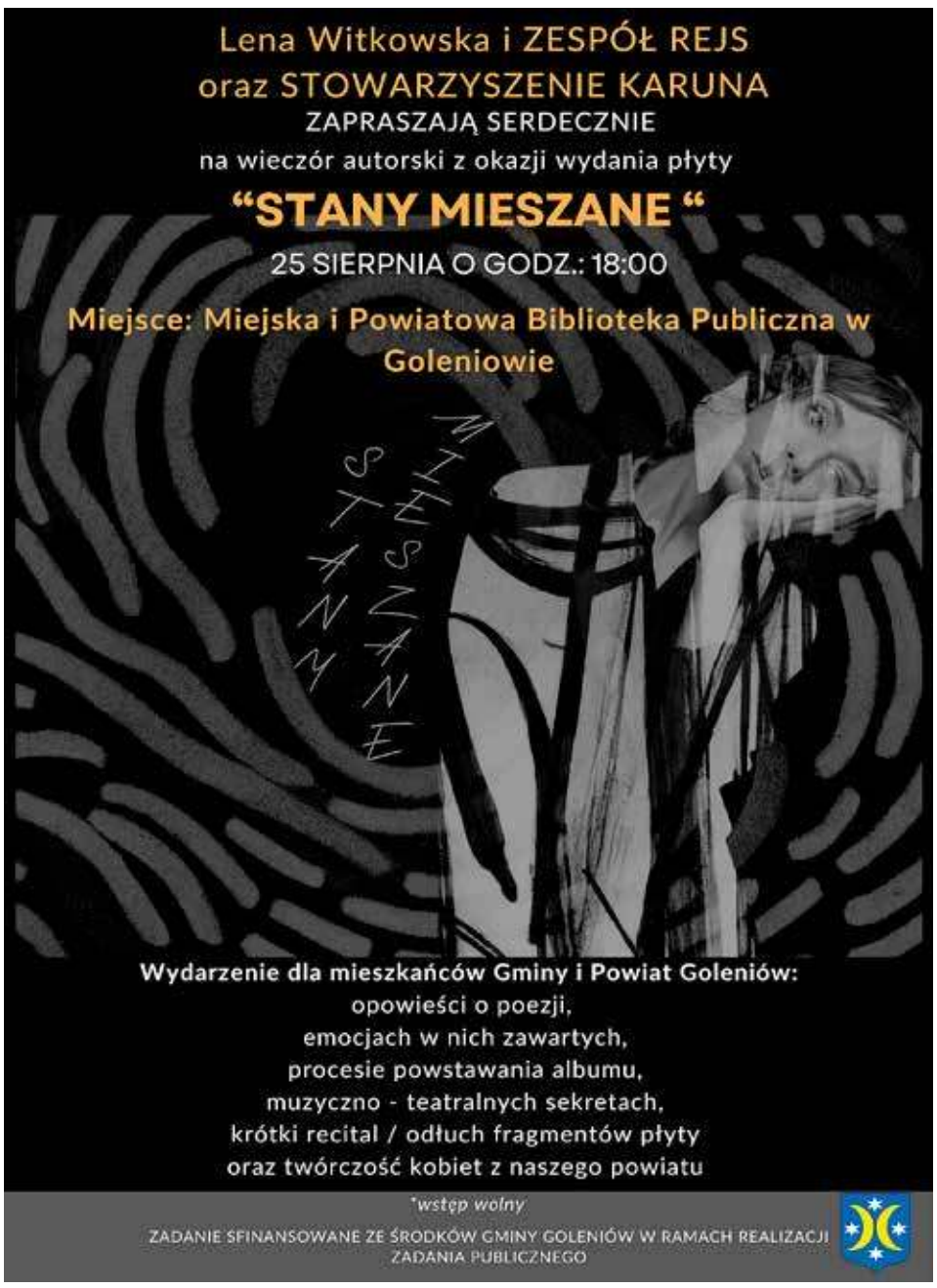

eprasa.pl 221a0ebefd

KRZYŻÓWKA

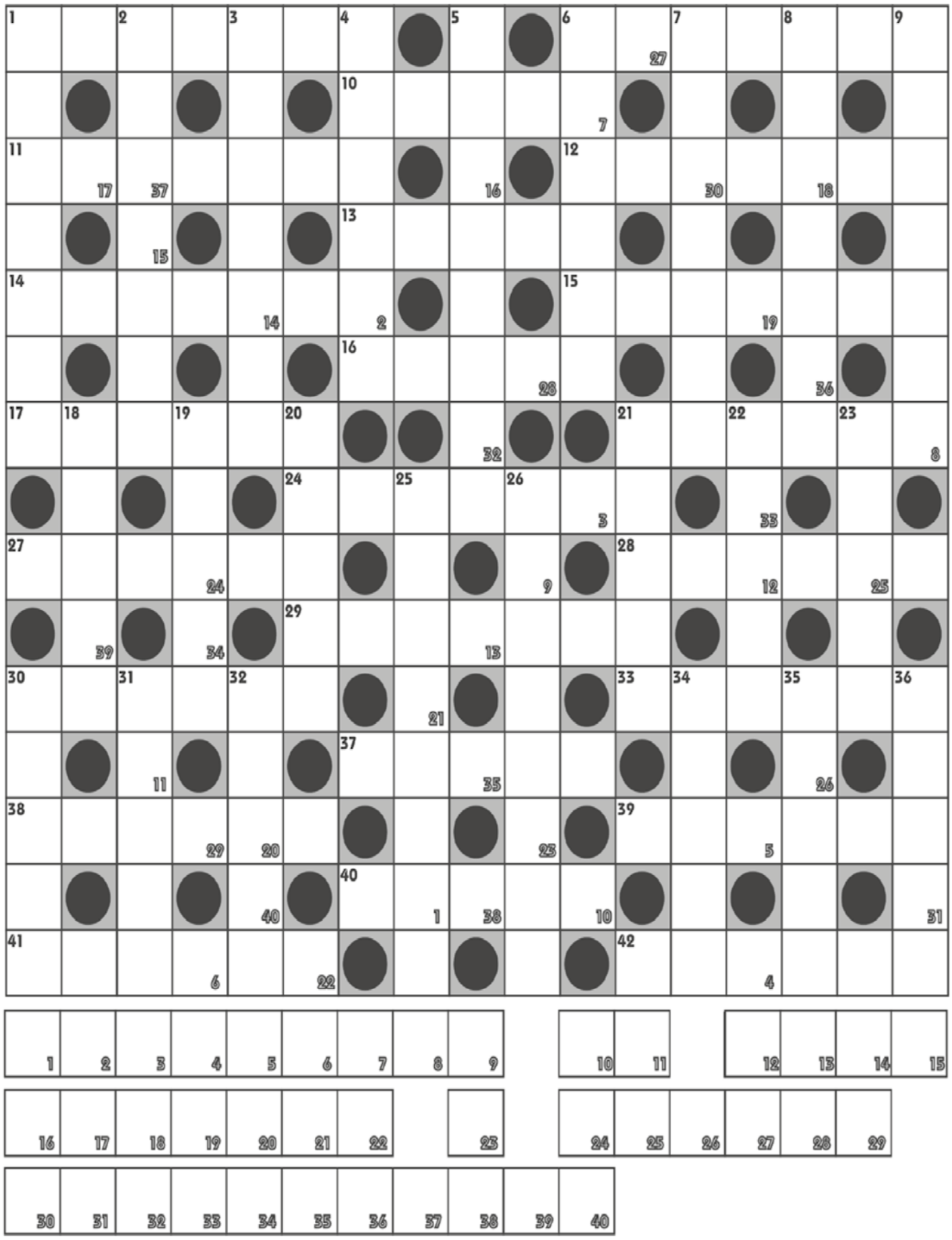

Litery z pól dodatkowo ponumerowanych od 1 do 40 utworzą rozwiązanie -- myśl Hortona.

Poziomo:
1 - bywa w pełni,
6 - biurokrata,
10 - zakłócona cisza,
11 - zebranie harcerskie,
12 - tomahawk,
13 - kaczka (bez pierza?),
14 - prowiant na biwak,
15 - kiełbaska w żurku,
16 - szalik nieba,
17 - prosty przyrząd,
21 - naukowiec,
24 - wieczerza,
27 - uciskowa w torbie sanitariusza,
28 - skazany na banicję,
29 - dom dla folwarcznej,
30 - nim Sabała,
33 - ziółko,
37 - obieżyświat,
38 - do przemywania okolic rany,
39 - apel,
40 - załącznik,
41 - na końcu zdania,
42 - zbędne obciążenie.

Pionowo:
1 - nie wyrządzaj jej nikomu,
2 - szpilka z sosny,
3 - wynalazek Edisona,
4 - kitel,
5 - zgraja, motłoch,
6 - uchwalana przez Sejm,
7 - w ręku dziecka to pożar,
8 - ekspert w rządzie,
9 - zarabia na rozbitych szybach,
18 - gaduła,
19 - kraj carów i bojarów,
20 - pracuje na krośnie,
21 - piaskowy wypiek,
22 - bania przy altance,
23 - pręga na ciele ocelota,
25 - krętacz,
26 - wypalana z gliny,
30 - fotel dla leniucha,
31 - środek atomu,
32 - agora albo forum,
34 - pędzi z biedą,
35 - miano,
36 - początek po... wystrzale

WYPOŻYCZALNIE
rusztowań,sprzętu budowlanego i ogrodniczego.
605 954 215

Wyburzamy, budujemy, remontujemy.
668 343 638

Transport, przeprowadzki,
opróżnianie mieszkań, piwnic, gratów.
668 343 638

Transport do 2 ton
przewóz gruzu, złom, sprzątanie mieszkań i piwnic.
Tel. 508 346 201

Skup butelek po piwie zwrotne
Ulica Wojska Polskiego 58a
(przy myjni, w podwórzu stolarni) • godz. 9:00-14:30
(w przypadku nieobecności właściciela proszę dzwonić)
Tel. 609 11 39 10

SPAWANIE - BUSÓW
Progi • Nadkola itp.
TEL. 696 871 295

Spawanie – mobilne
migomatem u klienta.
Samochody, bramy itd.
Tel. 889 996 324

WIND
Wykończenia wnętrz
Tel. 791 214 964

REMONTY
malowanie, wykończenia, wykładanie paneli.
Tel. 519 130 060

Oferuję korepetycję z zakresu historii
Cena ustalana indywidualnie
Tel. 721 644 755

Rusztowanie
- wynajem
tel. 605 830 173

Rozwiązanie krzyżówki: Filmowy przystojniak
Rozwiązanie nadesłali: Bożena Minda, Stanisław Klimek, Wiesław Danielak, Henryk Żurawski, Krystian Zarębski, Henryk Kopcewicz, Krystyna Farbotko
Zwycięzca: Krystian Zarębski
Rozwiązania proszę wysyłać pod numer telefonu 888 464 801. Wydawanie nagród wstrzymane.

eprasa.pl 221a0ebefd

Ogłoszenia drobne

NIERUCHOMOŚCI

- Sprzedam budynek mieszkalny. Działka ¼ ha. Cena 3 250zł/m2. Tel: 695 359 355
- Sprzedam mieszkanie 2 pokojowe 48 m II piętro w stanie dobrym. Tel. 694 117 147
- Mieszkanie 2 pokojowe 48m2, 4 piętro do wynajęcia. Tel. 662 604 666
- Sprzedam dom w szeregowcu w centrum Goleniowa. Tel. 792 234 797
- Działki budowlane na sprzedaż (przy lesie w Węgorzach). Tel. 608 01 39 95
- Sprzedam działki budowlane w Goleniowie. Tel. 508 312 261
- Sprzedam działki budowlane w Żółwiej Błoci. Tel. 508 312 261

MOTORYZACJA

- Sprzedam Opel Astra, kombi, rocznik 2006. Więcej informacji pod numerem telefonu: 605 678 441
- Sprzedam skuter Flahs „barton" niebieski poj. 50 rok 2024, Tel 518 447 999.
- Sprzedam samochód Skoda Octavia, kombi, 1.9 TDI, rok produkcji 2002, przebieg 293 tys., automat, cena 5500 zł. Tel. 668 443 350
- Sprzedam samochód osobowy Citroen C3, garażowany, ubezpieczony, przebieg 46000 km. Tel 512 482 344
- Sprzedam Mercedes C klasse w202 kombi, zielony metalik, 2.2 diesel, skrzynia manualna, hak, dużo rzeczy jest zrobionych nowych, przegląd do 12.10.2025 r., stan dobry. Tel. 605 522 340.

ROLNICTWO

- Sprzedam agregat ścierniskowy 3m, wóz konny i lekką przyczepkę oraz krajzege. Tel. 606 576 417
- Sprzedam przyczepkę rolniczą wywrotkę zarejestrowaną ład. 4.5 t. cena 6800 zł. Tel. 665 635 035
- Sprzedam przyczepa rolnicza Rumptstad, ład. 9 ton, korytowa, zarejestrowana, ubezpieczona– 35 tys. zł ; trzy koła 900x20 -200zł/szt. Tel. 727 917 630
- Sprzedam kaczki po uboju 35 zł / kg. Tel. 727 917 630
- Sprzedam betoniarkę, 150 litrów, stan bardzo dobry, po wymianie łożyska i trybu zębatego. Tel. 696 807 922.
- Sprzedam ciągnik C-330. Stan bardzo dobry. Tel. 696 807 922.
- Szkółka w Karsku koło Nowogardu poleca drzewa owocowe i ozdobne w pojemnikach, tuja szmaragd, wys. 0,5 – 3 m. Tel. 606 106 142
- Orka pługiem obracalnym, talerzówka ciężka, siew agregatem. Tel. 608 01 39 95
- Ziemniaki jadalne i paszowe sprzedam. 608 01 39 95

USŁUGI

- Wycinka, przycinka drzew na wysokościach. Tel. 509 273 929
- Pomoc osobom starszym w codziennym życiu. Tel.606 893 630
- Usługi ślusarskie, spawalnicze, naprawy maszyn i ciągników rolniczych, tel. 696 104 720
- Usługi koparką, 22 t. obrotowa, kołowa, tel. 696 104 720
- **Okna i Drzwi naprawa, regulacja serwis. tel. 505 801 778**
- Firma budowlana z wieloletnią działalnością przyjmie zlecenie na budowę domów od podstaw, przekładek dachów, docieplenia, układanie kostki. 607 137 081
- Sprzedam drewno opałowe, kominkowe, buk, dąb, sosna. Tel. 606 353 792
- Sprzedam opał buk, dąb, łupane lub w klockach mieszane. Tel. 665 544 518
- Prace wykończeniowe: glazura, panele, szpachlowanie, malowanie. Tel. 537 692 867
- Płytki, panele, glazura, malowanie, regipsy, dachy i mieszkania od podstaw. Tel. 531 121 970
- Usługi hydrauliczne, ogrzewanie podłogowe, grzejnikowe, woda zimna i ciepła, kanalizacja. Tel. 600 62 62 68
- Sprzedaż drewna opałowe i kominkowe. Rąbane i w klockach. Tel. 609 113 910.
- Wywozy i przywozy: gruz, ziemia, żwir, czarnoziem, złom, węgiel, gabaryty. Tel. 609 113 910
- Wykańczanie, malowanie, szpachlowanie płyty i panele. Tel. 782 413 824
- Usługi ogólnobudowlane, docieplenie budynków, malowanie, szpachlowanie, glazura, hydraulik, regipsy, adaptacja poddaszy. Tel. 600 626 268
- Transport, przeprowadzki, opróżnienie mieszkań, piwnic, gratów. Tel 668 343 638 Wyburzamy, budujemy i remontujemy. 668 343 638
- Malowanie, montaż paneli podłogowych i inne drobne naprawy wykona "złota rączka". 91 39 22 783, 784 79 22 70
- AGENCJA REKLAMOWA VIZART, oprawianie prac w 2 minuty, bindowanie, wydruki, ksero, laminowanie, Nowogard ul. 700 lecia 15. Tel. 605 522 340
- Przepisywanie prac (licencjackich, magisterskich i innych), dokumentów, CV, listów motywacyjnych, Szybko, solidnie. Nowogard ul. 700 lecia 15 Tel. 605 522 340.

PRACA

- Profesjonalnie zaopiekuję się starszą osobą. Tel 792 356 497
- Praca w Szwecji/okolice Goteborg. Szukam stolarzy/budowlańców do pracy w Szwecji. Wszelkie informacje pod nr telefonu: +46 762 18 55 66 – Daniel
- Szukam pracy jako sprzątaczka lub w ogrodnictwie. Tel. 792 356 650
- Szukam pracowników budowlanych np. monterów konstrukcji płyt). Tel. 697 067 590
- blacharza, mechanika zatrudnię 603 742 034

INNE

- Rower młodzieżowy Romet Rambler niebieski, używany sprzedam. Tel. 694 942 953
- Sprzedam 20 sztuk łóżek rehabilitacyjnych używanych. Tel. 507 941 875
- Sprzedam prostownik warsztatowy 12x24 – 500 zł. Tel. 727 917 630
- Rower damkę 28 cali, zadbany, trzyletni, sprzedam. Tel. 606 893 630
- Kupię blachę falistą używaną z demontażu. Tel. 794 507 807
- Szafka łazienkowa z umywalką 60, zadbana. Tel. 606 893 630
- Sprzedam nowy rower elektryczny + stacjonarny. Tel. 664 174 702
- Solar słoneczny do podgrzewania wody mało używany. Cena 1500 zł. Tel. 668 443 350
- Sprzedam windę od ZT-46. Cena 2000 zł lub do uzgodnienia. Tel. 607 081 203, 607 081 204.
- Sprzedam windę od ciężarówki. Cena 3000 zł lub do uzgodnienia. Tel. 607 081 203, 607 081 204.
- Sprzedam szafkę łazienkową z umywalką 60 Tel. 606 893 630
- Sprzedam kuchenkę mikrofalową srebrną, sterowanie elektroniczne, tel. 605 522 340
- Piec gazowy CO dwufunkcyjny Vaillant, wiszący, mało używany z gwarancją cena 1300 zł. Tel. 691 686 772
- Sprzedam panel prysznicowy aluminiowy Corsan, tel. 605 522 340

Kącik Szachowy

Rozwiązanie zadań ze strony 11
Rozwiązanie zadania 1
1. …… Gb2+
2. Kb1 Gc3#
Rozwiązanie zadania 2
1. …… Wf1+
2. W:f1 W:g3+
3. Wf3 G:f3#

Język angielski
indywidualnie.
Tel. 600 251 546.

Sprzedam dom, 550 m², 11 pokoi, na działce ok. 3.700m², położony nad samym jeziorem w Węgorzynie, oferta bez pośredników. Tel. 692 421 531

SPRZEDAM
Mitsubishi colt 1,3, 191 tys., klimatyzacja sprawna, czarny kolor, 3-drzwiowa, 2 komplety kół Alu, lato-zima, doinwestowany, w Polsce od 2022. Cena 7500 zł. Tel. 500 081 493

Sprzedam drewno opałowe. Tel. 603 279 768

Ferma Drobiu w Redle zatrudni pracowników, atrakcyjne wynagrodzenie z możliwością zamieszkania na Fermie - tel. 511 731 352, 502 562 378

Zatrudnię kierownika Fermy Drobiu z zamieszkaniem.
Zapewniam atrakcyjne wynagrodzenie.
Tel. 511 731 352, 502 562 378

SPRZEDAŻ
DREWNA KOMINKOWEGO I OPAŁOWEGO
tel. 603 399 346
91 418 82 68

SPRZEDAM
Citroen Berlingo 2009, 1,9 HDI, 200 tys., bordo, dostawczy, stan bdb., doinwestowany. Cena 15500 zł.
Tel. 500 081 493

Numery alarmowe

TELEFONY ALARMOWE	
Policja Goleniów	997, 47 78 21 511, 91 460 25 11
Posterunek Policji w Maszewie	91 46 02 574
Posterunek Policji w Stepnicy	91 46 02 573
Pogotowie Ratunkowe Goleniów	999, 91 888 45 41
Straż Pożarna Goleniów	998, 431 79 00
Policja Stepnica	47 78 21 573
Policja Maszewo	47 78 21 574
Straż Miejsca Goleniów	91 46 98 292
Pogotowie Gazowe	992, 91 418 09 55
Pogotowie ciepłownicze	993
Pogotowie wodno-kanalizacyjne	503 197 796, 91 418 22 34
ENEA	99 1
SŁUŻBA ZDROWIA	
Szpital Goleniów –Izba przyjęć	91 466 43 00
Szpital Goleniów – sekretariat	91 466 43 01
Przychodnie Goleniów	
Polmed ul. Pocztowa	91 419 15 05, 91 407 20 54
Profi Med. ul. M.Konopnickiej	91 407 12 50
Przychodna przy szpitalna ul. Nowogardzka	91 466 43 64
Przychodnia Maszewo	91 418 75 99
Pielęgniarstwo Środowiskowe Rodzinne	91 418 96 05
Opieka nocna i świąteczna	
przyszpitalna Goleniów	91 466 43 69
Przychodnia Stepnica	91 577 41 38
Przychodnia Maszewo	91 577 41 38
Rehabilitacja w Kompleksie Fala	91 460 08 49
Zakład Rehabilitacji i Fizjoterapii	91 418 53 27
ZOL Goleniów	91466 43 52

DZIENNIK GOLENIOWSKI

Dziennik Goleniowski ukazuje się w piątki na terenie gmin:

Goleniów, Maszewo, Stepnica, Przybiernów

red. naczelny Paweł Słomski **516 636 486,** Daniel Denderski, Cezary Kulka • *Sport* Dariusz Jachno - e-mail: djachno@op.pl
Reklama/Ogłoszenia Karolina Słomska-Błajek - **tel. 506 638 789** • *Redaktor techniczny* Paweł Słomski
ADRES REDAKCJI: ul. M. Konopnickiej 12 pok. nr 8 • 72-100 Goleniów • Tel. 91 392 21 65 • e-mail: redakcja@dgoleniowski.pl
Nakład: 3000 egz. • **Wydawca**: DJ Media sp. z o.o., *Redakcja nie odpowiada za treść reklam i ogłoszeń, zastrzega sobie prawo adiustacji tekstów.*

eprasa.pl 221a0ebefd

Witamy wśród nas...

Rubryka powstaje przy współpracy z personelem oddziałów: dziecięco-noworodkowego oraz położniczo-ginekologicznego SCM w Goleniowie

Melania Bukhun
ur. 14.8.2025 r., waga 4460 g, córka Antoniny i Densa ze Szczecina

Kazik Bagniuk
ur. 16.8.2025 r., waga 3320 g, syn Estery i Jacka ze Stargardu

Oliwer Lisowski
ur. 18.8.2025 r., waga 3720 g, syn Aleksandry i Marcina z Poczernina

Artur Klara
ur. 19.8.2025 r., waga 3540 g, syn Gabrieli i Rafała z Komarowa

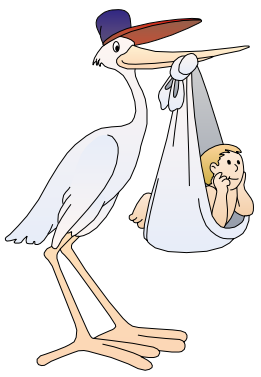

TŁUMACZ PRZYSIĘGŁY
języka angielskiego
AGATA SŁOMSKA
tel. 500 434 522 aga_0110@wp.eu

IV liga

Ina z kompletem punktów

Sześć punktów w dwóch meczach – oto bilans Iny Goleniów na początek rozgrywek IV ligi.

Ina w sobotę po raz pierwszy grała na własnym obiekcie. Goleniowianie podejmowali Gavię Choszczno. Nasz zespół był faworytem. Ina nie zawiodła ale nie było to łatwe zwycięstwo. Jedyną bramkę spotkania zdobył w 86 minucie Wieczorkiewicz.

Przypomnijmy, że w pierwszej kolejce Ina pokonała w Kamieniu Pomorskim Gryfa 2:0.

Po dwóch kolejkach miły widok w tabeli IV ligi. Ina z kompletem punktów plasuje się na czwartej pozycji i tylko gorszym bilansem bramek ustępuje trzem zespołom: kolejno Bałtykowi, Dębowi i Iskierce.

W sobotę Inę czeka wyjazd do Ińska na mecz z... tamtejszą Iną. Rywale zdobyli dotychczas trzy punkty. Początek spotkania o godzinie 14. *DJ*

Klasa okręgowa

Orzeł z pierwszym punktem

Piłkarze rywalizujący w klasie okręgowej rozpoczęli w miniony weekend sezon ligowy 2025/26. Orzeł Łożnica w swoim pierwszym spotkaniu zmierzył się na wyjeździe z Jeziorakiem Szczecin. Spotkanie zakończyło się remisem 2:2.

Jeziorak na własnym stadionie to zawsze bardzo groźny rywal. Dlatego remis osiągnięty w Szczecinie należy uznać za dobry początek sezonu w wykonaniu ekipy z Łożnicy.

Wprawdzie Orzeł dwukrotnie wychodził na prowadzenie, ale gospodarze zdołali doprowadzać do wyrównania. Do pełni szczęścia zabrakło dosłownie kilku minut. Jeziorak bramkę na wagę jednego punktu zdobył bowiem dopiero w 88 minucie.

Zwycięstwo było zatem blisko, ale remis należy przyjąć z zadowoleniem. Tym bardziej, że ostatnie sześć spotkań rozgrywanych przez Orła w klasie okręgowej na boisku Jezioraka kończyło się porażkami naszego zespołu. W zespole Orła dobrze spisali się debiutanci Antczak, Rygas oraz młodzieżowiec Durlej

Arbitrzy oraz kapitanowie przed rozpoczęciem spotkania. Kapitan Orła Michał Jarząbek drugi od prawej

Teraz pora na derby. W sobotę na stadionie w Łożnicy o godzinie 14 w ramach drugiej kolejki spotkań Orzeł zmierzy się z rezerwami Iny Goleniów. Emocji piłkarskich w tym spotkaniu na pewno nie zabraknie.

Jeziorak Szczecin - Orzeł Łożnica 2:2 (1:1)

Bramki dla Orła: Antczak 22, Krawczyk 67.

Orzeł: Kuczyński – Malyi (67 Piotrowski), Soska, Rygas, Jarząbek – Nowak (60 Matysiak), Wolański, Krawczyk (82 Góral), Durlej, Antczak – Węcławek. *DJ*

Pomorze Zachodnie
PATRONAT HONOROWY MARSZAŁKA WOJEWÓDZTWA ZACHODNIOPOMORSKIEGO OLGIERDA GEBLEWICZA
Ogrody Przelewice
Dożynki wojewódzkie
6 - 7 września 2025 r.
Przelewice

REKLAMA
Kupię za GOTÓWKĘ
mieszkanie/dom /pół bliźniaka
Może być do remontu, zadłużone
Okolice Goleniów - Szczecin
Proszę o konkretne oferty
tel. 883 983 345

SKUP AUT
- stan bez znaczenia
- całe, rozbite, bez opłat
- umowa gotówka od ręki
Tel. 505 771 769

eprasa.pl 221a0ebefd