NOWY Głos GARWOLINA
KURIER GARWOLIŃSKI.pl
Dwa tytuły w jednym
NR 11 (133) WTOREK 17 MARCA 2026 R. CENA 4,49 ZŁ (W TYM VAT 5%)

Zostały zgliszcza i zniszczony nowy dom

Matka i córka w pożarze straciły dach nad głową

STRONA 4

W Kozicach spłonął drewniany dom Anny i jej nastoletniej córki Oli.

Co gorsza, ogień poważnie uszkodził także nowy dom, który budowała przez ponad 10 lat i w którym wkrótce miała zamieszkać razem z córką

Dach i poddasze doszczętnie zniszczone

Dramat rodziny z Iwowego

S. 5

Nietrzeźwy policjant na służbie

Funkcjonariusz z Miastkowa Kościelnego zatrzymany

S. 4

O sensie Wielkiego Postu, ciszy i duchowej przemianie

S. 10

Martwe ryby w zbiorniku w Pilawie

S. 11

Wiadomo, co było przyczyną

Na zbiorniku wodnym w Pilawie pojawiły się liczne śnięte ryby, które widać przy brzegu i pod zamarzniętą taflą wody

Starosta Kurowska publikuje "listę wstydu" z nazwiskami radnych

Starosta Iwona Kurowska

„Stop kłamstw i manipulacji starosty garwolińskiej" - odpowiadają.

S. 5

Minister potwierdza:

Narodowe Centrum Badań Jądrowych w Świerku zaatakowane!

S. 8

Coraz trudniej o pracę w powiecie garwolińskim

Na jedną ofertę przypada już ponad 30 bezrobotnych

S. 7

N 1055
ISSN 2956-7920
9 772956 792605

R E K L A M A

GARWOLIŃSKIE CENTRUM KOMINIARSTWA
Czyszczenie, Przeglądy Ceeb, Odbiory.
Frezowanie (rozwiercanie), wkłady kominowe ceramiczne, nierdzewne, stalowe.
Uszczelnianie kominów, szlamowanie.
Budowa całych kominów i remonty ponad dachem.
Kominy Izolowane Kwasoodporne.
Tel. 781-495-997, 578-143-582

R E K L A M A

MALOWANIE I MYCIE DACHÓW
510 500 800

AUTO KASACJA
SKUP AUT
- Wycena przez telefon.
- Zaświadczenie o demontażu.
- Zwrot OC.
- Odbiór lawetą.
- Gotówka od ręki.
515 595 795

GAR

eprasa.pl 233582aab8

NOWY Głos GARWOLINA
GAZETA POWIATOWA

Szukaj nas na Instagramie „glosgarwolina"

tel. 780 029 981
mail: redakcja@glosgarwolina.pl

Redaktor naczelny:
Mateusz Orzechowski

REDAKTOR PROWADZĄCA:
Ewelina Dubińska

Sport
Filip Ogórek

Mateusz Połynka
tel. 516 019 184
mateuszpolynka162@gmail.com

Historia
Michał Kurach
784 650 726

Reklama i marketing:
Monika Antoniuk-Szymańska
514 608 805

Łukasz Szymański
502 987 109

Korekta:
Agnieszka Gołębiowska

Skład graficzny:
Jarek Pałys

Wydawca:
Wydawnictwo Wspólnota
Mateusz Orzechowski

Druk:
Polska Press
Drukarnia Białystok
- ul. Ignatki 40/2

Należymy do Stowarzyszenia Mediów Lokalnych

Jesteśmy członkiem Izby Wydawców Prasy

CYTAT TYGODNIA

„Przyjacielu, nie wiem, czy kiedykolwiek w swoim życiu doświadczyłeś prawdziwej miłości, ale jestem przekonany, że nie raz doświadczyłeś porażki i cierpienia. Zachęcam Cię do tego, abyś – niezależnie od dotychczasowych doświadczeń – w tym czasie Wielkiego Postu dał Bogu szansę. Jestem przekonany, że się nie zawiedziesz"

- mówi ks. dr Paweł Bielecki, rzecznik Diecezji Siedleckiej, z którym rozmawiamy o sensie Wielkiego Postu.

Str. 10

Uwaga objazdy!

Droga wojewódzka zostanie zamknięta na trzy miesiące

Fot. Mazowiecki Zarząd Dróg Wojewódzkich w Warszawie

Prace przy przebudowie przepustu nad Kanałem Bielińskiego mają potrwać około trzech miesięcy

Kierowcy korzystający z drogi wojewódzkiej nr 801 muszą przygotować się na poważne utrudnienia. Od poniedziałku, 16 marca od godziny 9 w miejscowości Wilga wprowadzona zostanie tymczasowa organizacja ruchu, związana z przebudową przepustu nad Kanałem Bielińskiego.

Jak informuje Mazowiecki Zarząd Dróg Wojewódzkich w Warszawie, na czas prowadzonych prac fragment trasy zostanie całkowicie wyłączony z ruchu.

Wyznaczono objazd dla kierowców

W związku z zamknięciem drogi wyznaczono objazd, który poprowadzony będzie przez kilka tras w regionie. Kierowcy jadący z Wilgi zostaną skierowani:

- drogą krajową nr 76 w kierunku wschodnim do węzła z trasą S17 w rejonie Woli Rębkowskiej / Garwolina,
- następnie drogą ekspresową S17 na północ do węzła w Lipówkach,
- dalej drogą wojewódzką nr 805 przez Pilawę do Osiecka,
- a następnie drogą wojewódzką nr 739 do Sobień-Jezior, gdzie objazd ponownie łączy się z drogą wojewódzką nr 801.

Utrudnienia potrwają trzy miesiące

Prace przy przebudowie przepustu nad Kanałem Bielińskiego mają potrwać około trzech miesięcy. W tym czasie kierowcy muszą liczyć się z koniecznością korzystania z wyznaczonego objazdu oraz wydłużeniem czasu podróży.

Służby drogowe apelują do kierowców o zachowanie szczególnej ostrożności i zwracanie uwagi na oznakowanie tymczasowej organizacji ruchu w rejonie prowadzonych robót.

ok

Policja ostrzega: Uważaj, co podpisujesz przy ofertach fotowoltaiki

W efekcie osoby zainteresowane inwestycją w odnawialne źródła energii mogą podpisać niekorzystne umowy, które wiążą się z poważnymi konsekwencjami finansowymi

Do Komendy Powiatowej Policji wpłynął sygnał dotyczący nieuczciwych praktyk związanych z ofertami instalacji fotowoltaicznych. Funkcjonariusze apelują do mieszkańców o zachowanie szczególnej ostrożności i dokładne sprawdzanie wszystkich dokumentów przed podpisaniem umowy.

Jak wynika z informacji przekazanych policji, w wielu miejscach w Polsce pojawiają się materiały informacyjne dotyczące rzekomych programów dofinansowania instalacji fotowoltaicznych oraz pomp ciepła.

Problem polega na tym, że część z tych programów w rzeczywistości nie istnieje. Klienci są wprowadzani w błąd i zachęcani do podpisania umowy pod pretekstem uzyskania atrakcyjnej dotacji na instalację.

W efekcie osoby zainteresowane inwestycją w odnawialne źródła energii mogą podpisać niekorzystne umowy, które wiążą się z poważnymi konsekwencjami finansowymi.

Policja apeluje o ostrożność

Funkcjonariusze przypominają, aby przed podjęciem decyzji o montażu instalacji fotowoltaicznej zachować szczególną rozwagę.

Przed podpisaniem jakiejkolwiek umowy warto:

- dokładnie zapoznać się z jej treścią,
- sprawdzić wiarygodność firmy,
- skonsultować dokumenty z osobą zaufaną lub specjalistą.

Policja podkreśla, że w przypadku podejrzenia oszustwa lub nieuczciwych praktyk należy jak najszybciej skontaktować się z najbliższą jednostką Policji.

Funkcjonariusze przypominają, że zachowanie ostrożności i dokładne sprawdzenie oferty może uchronić przed podpisaniem niekorzystnej umowy i utratą pieniędzy.

źródło: KPP Garwolin

ok

Co, gdzie, kiedy?

MARZEC 19 CZW.
godz. 18
Spotkanie autorskie z Adrianem Pogorzelskim
Gminny Dom Kultury w Sobolewie

MARZEC 22 NIEDZ.
godz. 9 – 15
Jarmark Wielkanocny w Łaskarzewie
Rynek Duży im. J. Piłsudskiego w Łaskarzewie

MARZEC 25 ŚR.
godz.10:40
Prelekcja dr Barbary Głogowskiej-Gryzieckiej poświęcona Andrzejowi Wajdzie
Miejsko-Powiatowa Biblioteka Publiczna w Garwolinie

MARZEC 27 PT.
godz. 12:30.
Premiera kinowa filmu „David"
Kino Wilga w Garwolinie

MARZEC 29 NIEDZ.
godz. 9.
Jarmark Wielkanocny w Pilawie
Parking przy kościele

Urząd Pracy Garwolin

Zawód. Miejsce pracy/ Pracodawca	Wymiar etatu	Wynagrodzenie brutto	Rodzaj umowy
Pracownik produkcji, Tyrzyn/HANAROL	1	4 806,00 zł	u
Robotnik gospodarczy, Łucznica/Akademia Łucznica		31,40 zł/godz.	z
Robotnik budowlany, Garwolin/Zygadło	1	4 806,00 zł	u
Sprzedawca, Oziemkówka/Piekarnia Cukiernia Wielgolas	1	4 806,00 zł	u
Sprzedawca, Zgórze/Piekarnia Cukiernia Wielgolas	1	4 806,00 zł	u
Krojczy/ni, Garwolin/Kępka	1	5 200,00 zł	u
Krawiec/a, Garwolin/Kępka	1	5 000,00 zł	u
Krawiec/a, Garwolin/TAG33	1	5 000,00 zł	u
Dojarz/rka, Leokadia/Błachnio	1	4 806,00 zł	u
Operator wózków jezdniowych (widłowych), Łaskarzew/Żabczyńscy	1	6 000,00 zł	u
Kierowca/ni samochodu dostawczego, Łaskarzew/Żabczyńscy	1	6 900,00 zł	u
Mechanik maszyn i urządzeń przemysłowych, Łaskarzew	1	5 000,00 zł	u

u – umowa o pracę z - umowa zlecenie

GAR

eprasa.pl 233582aab8

Spotkanie z okazji Dnia Sołtysa w Pilawie. Podziękowano lokalnym liderom

W sali konferencyjnej Urzędu Miasta i Gminy Pilawa odbyło się spotkanie z okazji Dnia Sołtysa, podczas którego podziękowano osobom zaangażowanym w życie lokalnych społeczności.

Fot.pilawa.com.pl

Podczas spotkania burmistrz Albina Łubian, wspólnie z zastępcą burmistrza Agnieszką Dębowską oraz przewodniczącą Rady Miejskiej Dorotą Niemiec-Jóźwicką, złożyły podziękowania za ich zaangażowanie i pracę na rzecz lokalnych społeczności

Fot.pilawa.com.pl

W wydarzeniu uczestniczyli sołtysi, sołtyski oraz przewodniczący samorządów mieszkańców z terenu gminy

Była to okazja do wyrażenia wdzięczności za codzienną pracę, troskę o mieszkańców oraz działania na rzecz rozwoju poszczególnych sołectw.

W wydarzeniu uczestniczyli sołtysi, sołtyski oraz przewodniczący samorządów mieszkańców z terenu gminy. Podczas spotkania burmistrz Albina Łubian, wspólnie z zastępcą burmistrza Agnieszką Dębowską oraz przewodniczącą Rady Miejskiej Dorotą Niemiec-Jóźwicką, złożyły podziękowania za ich zaangażowanie i pracę na rzecz lokalnych społeczności.

Szczególne życzenia oraz słowa uznania dla sołtysów przekazała również Janina Ewa Orzełowska – członek Zarządu Województwa Mazowieckiego, która podkreśliła, jak ważną rolę pełnią oni w swoich miejscowościach.

– Sołtysi z ogromnym oddaniem, energią i sercem działają na rzecz swoich wsi oraz mieszkańców – podkreślano podczas spotkania.

Okolicznościowe wydarzenie było także okazją do rozmów, podsumowania dotychczasowych działań oraz wymiany doświadczeń. Podkreślano, że dobra współpraca między samorządem a lokalnymi liderami ma duże znaczenie dla rozwoju gminy.

Sołtysi pełnią szczególną rolę w swoich miejscowościach. To oni są najbliżej mieszkańców – słuchają ich potrzeb, reagują na zgłaszane problemy i często są pierwszym ogniwem kontaktu między społecznością a władzami samorządowymi. Dzięki ich zaangażowaniu możliwe jest budowanie silnych więzi społecznych oraz wspólne działanie na rzecz lokalnych inicjatyw.

Na zakończenie spotkania wszystkim sołtysom i przewodniczącym samorządów mieszkańców złożono serdeczne podziękowania oraz życzenia zdrowia, pomyślności i wielu sukcesów zarówno w życiu osobistym, jak i w działalności społecznej.

ok

„Perfumowy duet" z Garwolina w rękach policji. „To wszystko dla dziewczyn". Ciekawe co one na to?

Fot.KPP Garwolin

Zgodnie z przepisami za kradzież grozi im kara do 5 lat pozbawienia wolności

Policjanci z wydziału kryminalnego zatrzymali dwóch mężczyzn podejrzanych o kradzieże w jednej z drogerii na terenie Garwolina. Ich łupem padały głównie perfumy znanych marek oraz kosmetyki. Jak tłumaczyli po zatrzymaniu – część towaru miała trafiać do ich partnerek, a część sprzedawali dalej.

Mężczyźni zostali rozpoznani przez pracowników sklepu, którzy ujęli ich i powiadomili policję. Na miejsce przyjechali funkcjonariusze wydziału kryminalnego, którzy zatrzymali podejrzanych.

Z ustaleń śledczych wynika, że jeden z incydentów miał miejsce 15 stycznia, kiedy obaj sprawcy wynieśli z drogerii perfumy o wartości ponad 940 zł.

Seria wcześniejszych kradzieży

Okazało się jednak, że na tym sprawa się nie kończy. Policjanci ustalili, że 28-latek działał znacznie dłużej. Od grudnia ubiegłego roku do lutego 2026 r., w krótkich odstępach czasu i wykorzystując tę samą sposobność, pięciokrotnie okradał drogerię.

W tym czasie z półek sklepowych zniknęły kosmetyki o łącznej wartości blisko 1300 zł. Jego działania zostały zakwalifikowane jako czyn ciągły.

Mężczyźni zostali rozpoznani przez pracowników sklepu, którzy ujęli ich i powiadomili policję

Grozi im nawet 5 lat więzienia

Drugi z zatrzymanych, 30-latek, również usłyszał zarzut kradzieży. Obaj mężczyźni odpowiedzą teraz za swoje czyny przed sądem.

Zgodnie z przepisami za kradzież grozi im kara do 5 lat pozbawienia wolności.

ok

GAR

Strażacy oddadzą krew w Garwolinie. Do akcji mogą dołączyć także mieszkańcy

Już 19 marca w Garwolinie odbędzie się akcja honorowego krwiodawstwa organizowana przez Zarząd Oddziału Rejonowego Polskiego Czerwonego Krzyża w Garwolinie.

Wydarzenie skierowane jest przede wszystkim do jednostek straży pożarnej, jednak organizatorzy zapraszają do udziału również mieszkańców miasta i powiatu.

Akcja przeprowadzona zostanie w nowej siedzibie Terenowego Oddziału Krwiodawstwa w Garwolinie przy ul. Lubelskiej 54. Rejestracja dawców będzie prowadzona od godziny 7 do 13.

Akcja dla strażaków i mieszkańców

Wydarzenie organizowane jest w związku z udziałem jednostek Ochotniczych Straży Pożarnych oraz Państwowej Straży Pożarnej w ogólnopolskim konkursie PCK „Ognisty Ratownik – Gorąca Krew".

Choć głównymi adresatami akcji są strażacy, organizatorzy podkreślają, że krew wszystkich grup jest bardzo potrzebna. Dlatego do udziału zapraszają także mieszkańców Garwolina i całego powiatu garwolińskiego, którzy chcieliby wesprzeć tę inicjatywę.

Akcja organizowana jest przy współpracy z Miastem Garwolin, a przedsięwzięcie współfinansowane jest ze środków samorządu.

Wydarzenie organizowane jest w związku z udziałem jednostek Ochotniczych Straży Pożarnych oraz Państwowej Straży Pożarnej w ogólnopolskim konkursie PCK „Ognisty Ratownik - Gorąca Krew"

Dwa dni wolnego dla krwiodawców

Organizatorzy przypominają, że zgodnie z obowiązującymi przepisami każda osoba oddająca krew otrzymuje dwa dni wolne od pracy – w dniu oddania krwi oraz w dniu następnym.

Jak przygotować się do oddania krwi? Aby bezpiecznie oddać krew, warto odpowiednio się przygotować. Organizatorzy przypominają o kilku podstawowych zasadach:

- dzień przed oddaniem krwi oraz w dniu oddania należy pić dużo płynów,
- do punktu krwiodawstwa trzeba przyjść wyspanym,
- przed oddaniem krwi należy zjeść lekki posiłek, najlepiej bez tłuszczów zwierzęcych,
- warto ograniczyć palenie papierosów, a tuż przed oddaniem krwi nie palić wcale,
- do oddania krwi nie można zgłaszać się po spożyciu alkoholu,
- nie należy oddawać krwi w czasie przeziębienia lub przyjmowania leków.

„To bardzo potrzebna inicjatywa"

Do udziału w wydarzeniu zachęcają organizatorzy akcji:

Renata Bany, prezes Oddziału Rejonowego PCK w Garwolinie, oraz Jerzy Stanek, prezes Klubu Honorowych Dawców Krwi PCK im. ks. dr. Antoniego Święcickiego w Garwolinie.

Organizatorzy podkreślają, że każda oddana kropla krwi może pomóc uratować czyjeś zdrowie lub życie.

ok

R E K L A M A

eprasa.pl 233582aab8

Zostały zgliszcza i zniszczony nowy dom.

Dramat matki i córki po pożarze w Kozicach

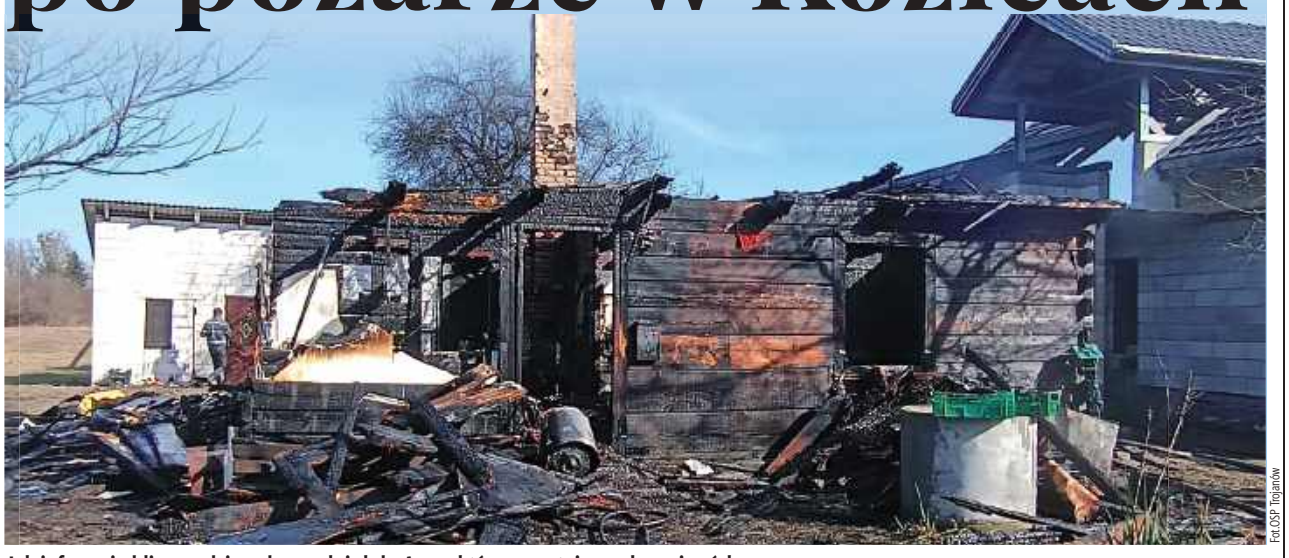

Fot.OSP Trojanów

Jak informują bliscy rodziny, dom należał do Anny, która samotnie wychowuje córkę

Dramatyczne chwile rozegrały się w piątek, 6 marca w miejscowości Kozice w gminie Trojanów.

W pożarze drewnianego domu jednorodzinnego dach nad głową straciły Ania i jej nastoletnia córka Ola. Ogień był tak silny, że budynku nie udało się uratować – po domu zostały jedynie zgliszcza. Co gorsza, ogień poważnie uszkodził także nowy dom, który kobieta budowała przez ponad 10 lat i w którym wkrótce miała zamieszkać razem z córką.

Zgłoszenie o pożarze wpłynęło do Stanowiska Kierowania Komendanta Powiatowego Państwowej Straży Pożarnej w Garwolinie przed godziną 12. Na miejsce natychmiast skierowano strażaków.

W akcji gaśniczej uczestniczyło sześć zastępów straży pożarnej, a działania trwały ponad trzy godziny. Strażacy podali jeden prąd wody w obronie oraz trzy w natarciu, aby powstrzymać rozprzestrzenianie się ognia.

Dom spłonął doszczętnie

Mimo ogromnych wysiłków strażaków, budynku nie udało się uratować. Po opanowaniu pożaru ratownicy prowadzili jeszcze prace rozbiórkowe oraz przelewanie pogorzeliska, aby wykluczyć ponowne pojawienie się ognia.

W pożarze spłonęło całe wyposażenie domu – nie udało się uratować praktycznie niczego. Wysoka temperatura uszkodziła również inne zabudowania znajdujące się na posesji. W budynku gospodarczym zniszczone zostały m.in. okna i drzwi.

Samotna mama i nastolatka bez dachu nad głową

Jak informują bliscy rodziny, dom należał do Anny, która samotnie wychowuje córkę. Kobieta od ponad dziesięciu lat własnymi siłami budowała miejsce do życia dla siebie i dziecka. Trzy lata temu udało się zakończyć jeden z najważniejszych etapów – wykonanie dachu. Niestety pożar poważnie uszkodził jego konstrukcję, a rynny stopiły się pod wpływem wysokiej temperatury.

Po drewnianym domu, w którym mieszkały, zostały jedynie zgliszcza.

Ruszyła zbiórka pomocy

Dla pogorzelców uruchomiono internetową zbiórkę. Zebrane środki mają zostać przeznaczone przede wszystkim na zakup najpotrzebniejszych rzeczy do życia, a także naprawę dachu oraz przystosowanie budynku gospodarczego do tymczasowego zamieszkania.

Obecnie Ania i jej córka nie mają gdzie wrócić.

Osoby, które chciałyby pomóc rodzinie po tragedii, mogą wesprzeć zbiórkę prowadzoną w internecie. Link do zbiórki:

https://pomagam.pl

Każda, nawet niewielka wpłata, może pomóc im stanąć na nogi po dramacie, który w jednej chwili odebrał im dom i poczucie bezpieczeństwa.

ok

Dachowanie auta na zjeździe z S17 w Garwolinie. W samochodzie było pięciu młodych mężczyzn

Fot.KPP Garwolin

Młodzi mężczyźni mieli ogromne szczęście

Na zjeździe z trasy S17 w Garwolinie dachował samochód prowadzony przez 19-latka. Jedna osoba trafiła do szpitala, a policja apeluje o ostrożność — wiosenne warunki na drogach wciąż są zdradliwe.

10 marca o godz. 10.13 do Komendy Powiatowej Policji w Garwolinie wpłynęło zgłoszenie dotyczące dachowania pojazdu na zjeździe z trasy S17 w kierunku Warszawy, na wysokości Garwolina.

Na miejscu policjanci ustalili, że 19-letni kierowca Volkswagena na łuku drogi, nie dostosował prędkości do panujących warunków. Pojazd wypadł z jezdni i dachował. W samochodzie znajdowało się pięciu młodych mężczyzn. Jeden z pasażerów został przewieziony do szpitala na badania. Na szczęście nie odniósł poważnych obrażeń. Na sprawcę policjanci nałożyli mandat.

Policja przypomina, że mimo sprzyjającej pogody warunki na wielu drogach nadal mogą być niebezpieczne. Po zimie na jezdniach zalega piach, drobny żwir oraz inne zanieczyszczenia, które obniżają przyczepność pojazdu. Szczególną ostrożność należy zachować w rejonie: - łuków dróg, skrzyżowań, poboczy i wyjazdów z posesji, miejsc zacienionych, gdzie wilgoć utrzymuje się dłużej.

Wiosenne słońce może dawać kierowcom złudne poczucie bezpieczeństwa. Policja apeluje o rozwagę, dostosowanie prędkości do warunków oraz zachowanie szczególnej ostrożności.

ok

Nietrzeźwy policjant na służbie.

Funkcjonariusz z Miastkowa Kościelnego zatrzymany

Policja i prokuratura wyjaśniają okoliczności zdarzenia z udziałem policjanta z posterunku w Miastkowie Kościelnym, który wykonywał czynności służbowe w stanie nietrzeźwości.

Funkcjonariusz został już zawieszony w obowiązkach, a wobec niego wszczęto procedurę wydalenia ze służby.

Interwencja wobec kobiety na ulicy

Do zdarzenia doszło 8 marca po godzinie 12. Dzielnicowy pełniący służbę w Posterunku Policji w Miastkowie Kościelnym, na polecenie dyżurnego Komendy Powiatowej Policji w Garwolinie, podjął interwencję wobec kobiety leżącej na ulicy. Zgłoszenie wskazywało, że może ona potrzebować pomocy. Na miejsce skierowano zespół ratownictwa medycznego. Ratownicy nie stwierdzili jednak, aby kobieta wymagała pomocy medycznej. Policjant zdecydował się przewieźć ją radiowozem.

Zgłoszenie: policjant może być nietrzeźwy

W tym czasie dyżurny Komendy Powiatowej Policji w Garwolinie otrzymał telefoniczne zgłoszenie, z którego wynikało, że będący w służbie dzielnicowy z Miastkowa Kościelnego może znajdować się pod wpływem alkoholu. Po otrzymaniu tej informacji na miejsce natychmiast skierowano patrol ruchu drogowego oraz patrol kontrolny z KPP w Garwolinie.

Policjanci zastali funkcjonariusza przy Posterunku Policji w Miastkowie Kościelnym. Od mężczyzny wyczuwalna była woń alkoholu. Przeprowadzone badanie potwierdziło, że policjant jest nietrzeźwy. W radiowozie znajdowała się przewożona z interwencji kobieta. Została ona przekazana innemu patrolowi.

Funkcjonariusz zatrzymany i osadzony w celi

Po wykonaniu niezbędnych czynności 35-letni policjant z ponad czteroipółletnim stażem służby został zatrzymany i osadzony w policyjnej celi. O zdarzeniu natychmiast powiadomiono prokuratora oraz Biuro Spraw Wewnętrznych Policji. Sprawą zajmuje się prokuratura i służby kontrolne.

Na miejsce skierowani zostali również funkcjonariusze z Biura Kontroli Komendy Głównej Policji oraz Wydziału Kontroli Komendy Wojewódzkiej Policji z siedzibą w Radomiu, którzy prowadzą czynności wyjaśniające.

Policjant zawieszony. Trwa procedura wydalenia ze służby

Komendant Powiatowy Policji w Garwolinie polecił wszczęcie postępowania dyscyplinarnego oraz zawiesił funkcjonariusza w czynnościach służbowych.

W Komendzie Wojewódzkiej Policji w Radomiu wszczęta została procedura wydalenia policjanta ze służby ze względu na ważny interes służby.

Policja podkreśla, że wobec każdego funkcjonariusza, który narusza prawo lub zasady etyki zawodowej, wyciągane będą natychmiastowe i stanowcze konsekwencje.

ok

Pijany kierowca z gminy Pilawa zatrzymany.

2,5 promila i brak prawa jazdy

Policjanci ruchu drogowego zatrzymali 30-latka, który prowadził samochód mimo braku prawa jazdy, mając 2,5 promila alkoholu w organizmie.

Jak wykazał wstępny test, mógł też być pod wpływem narkotyków. Mężczyzna trafił do celi i usłyszał zarzuty.

W środę, 11 marca około godziny 17 do Komendy Powiatowej Policji w Garwolinie wpłynęło zgłoszenie o podejrzeniu kierowania pojazdem pod wpływem alkoholu w jednej z miejscowości w gminie Pilawa. Szybko okazało się, że zgłoszenie było jak najbardziej zasadne.

Na miejscu policjanci zastali opisany samochód na jednej z posesji, a w domu 30-latka, który przyznał, że chwilę wcześniej prowadził pojazd. Badanie

Badanie alkomatem nie pozostawiło złudzeń - 2,5 promila alkoholu w organizmie

alkomatem nie pozostawiło złudzeń - 2,5 promila alkoholu w organizmie.

Okazało się, że mężczyzna nie ma prawa jazdy, bo... już wcześniej był zatrzymywany za to samo przestępstwo. A gdy policjanci wykonali test na narkotyki, urządzenie pokazało kolejny pozytywny wynik.

Funkcjonariusze pobrali krew do dalszych badań, które przesądzą o pełnej liście zarzutów. 30-latek trafił do policyjnej celi, gdzie spędził noc. Wczoraj usłyszał zarzut, a jego sprawą zajmie się sąd. Za kierowanie pojazdem w stanie nietrzeźwości grozi do 3 lat pozbawienia wolności.

ok

GAR

eprasa.pl 233582aab8

„Lista wstydu” i ostry kontratak radnych.

„Nie zgadzamy się na polityczne handlowanie inwestycjami”. Kto przekona mieszkańców w sporze o autobusy?

Polityczne przeciąganie liny w Radzie Powiatu Garwolińskiego trwa właściwie od początku tej kadencji. Układ sił zmienił się już kilkakrotnie, a niemal każde głosowanie staje się testem większości.

Ostatnia debata o zmianach w budżecie – obejmujących m.in. środki na zakup autobusów – przeniosła jednak konflikt z sali sesyjnej do internetu. Starosta opublikowała w mediach społecznościowych wpis zatytułowany „lista wstydu”, wskazując radnych, którzy głosowali przeciw uchwale. Odpowiedź części radnych była natychmiastowa. – Stanowczo sprzeciwiamy się manipulowaniu faktami i wprowadzaniu mieszkańców w błąd – napisali w oświadczeniu zatytułowanym „Stop kłamstw i manipulacji starosty garwolińskiej”.

Po burzliwej sesji, podczas której debatowano nad zmianami w budżecie powiatu, starosta Iwona Kurowska opublikowała w mediach społecznościowych wpis, w którym wskazała radnych głosujących przeciw uchwale obejmującej m.in. przekazanie blisko 7 milionów złotych na zakup nowych autobusów.

Wpis zatytułowała **„Lista wstydu – radni, którzy zagłosowali przeciwko przekazaniu przez Powiat Garwoliński blisko 7 mln zł na zakup nowych autobusów”.**

Wśród wymienionych znaleźli się radni reprezentujący różne gminy powiatu, w tym także byli starostowie oraz radni, którzy – mimo obecności na sali – nie wzięli udziału w głosowaniu.

Starosta nie kryła krytyki pod ich adresem.

– Po raz kolejny okazało się, że ludzie wybrani przez mieszkańców do pracy na ich rzecz, w imię osobistych uprzedzeń i walki byli gotowi zrezygnować z olbrzymiej dotacji – 27 milionów złotych – na zakup nowych autobusów – napisała włodarz powiatu.

Jak podkreśliła, chodzi o pojazdy, które mają obsługiwać powiatowo-gminny system transportu publicznego.

– Autobusy mają służyć mieszkańcom do dojazdów do pracy, szkoły czy do lekarza – dodała.

Odpowiedź radnych

Na reakcję wymienionych na liście radnych nie trzeba było długo czekać. W opublikowanym oświadczeniu zatytułowanym **„Stop kłamstw i manipulacji starosty garwolińskiej”** zdecydowanie odrzucili przedstawioną przez starostę interpretację wydarzeń.

– Stanowczo sprzeciwiamy się manipulowaniu faktami i wprowadzaniu mieszkańców w błąd – napisali na wstępie.

Radni zarzucają staroście, że publiczne przedstawianie ich jako przeciwników zakupu autobusów jest nieprawdziwe.

– Publiczne przedstawianie radnych jako osób, które rzekomo sprzeciwiły się zakupowi autobusów dla mieszkańców powiatu, jest nieprawdą i świadomą próbą zdyskredytowania części Rady Powiatu.

W ich ocenie sprzeciw w głosowaniu nie dotyczył samej idei zakupu autobusów.

– Podkreślamy jasno: nikt z radnych, którzy zagłosowali przeciwko zmianom w budżecie, nie był przeciwny przekazaniu środków na zakup autobusów – czytamy.

Spór o sposób procedowania

Według autorów oświadczenia problem polegał na konstrukcji uchwały budżetowej. Twierdzą, że w jednym dokumencie połączono dwie odrębne sprawy: przesunięcie środków na zakup autobusów oraz zabezpieczenie pieniędzy na inwestycję drogową w Maciejowicach.

– Podczas nadzwyczajnej sesji w ostatniej chwili do porządku obrad wprowadzono zmiany w budżecie, w których sztucznie połączono dwie zupełnie różne sprawy: przesunięcie środków na zakup autobusów oraz zabezpieczenie pieniędzy na budowę chodnika przy ul. Przewozińskiej w Maciejowicach – napisali radni.

Ich zdaniem takie rozwiązanie stawiało część radnych przed politycznym wyborem.

– Tak skonstruowana uchwała była próbą wymuszenia poparcia dla inwestycji, która wcześniej nie była planowana w budżecie – twierdzą.

Radni podkreślają, że podczas sesji wnioskowali o rozdzielenie tych dwóch kwestii i osobne głosowanie nad środkami na autobusy.

– Wnioskowaliśmy jedynie o rozdzielenie tych dwóch spraw i przegłosowanie środków na autobusy w osobnej uchwale – uczciwie i transparentnie wobec mieszkańców – czytamy w oświadczeniu.

Pytania o procedury

W oświadczeniu pojawia się także wątek dotyczący przebiegu samej sesji. Radni twierdzą, że podczas obrad zapytali prawnika obsługującego radę, czy rozdzielenie uchwały jest możliwe.

– Po zadaniu pytania opuścił salę obrad i wrócił dopiero po zakończeniu głosowania, pozostawiając radnych bez odpowiedzi w kluczowym momencie procedowania uchwały – napisali.

Zwracają też uwagę na informacje opublikowane w Biuletynie Informacji Publicznej.

– W Biuletynie Informacji Publicznej pojawiła się już informacja o ogłoszonym przetargu na wykonanie chodnika w Maciejowicach, mimo że środki na tę inwestycję nie były jeszcze zabezpieczone w budżecie powiatu.

Retrospekcja

Autorzy oświadczenia przypominają również wcześniejsze prace nad budżetem na 2026 rok.

– Pod koniec 2025 roku to właśnie my – radni dziś atakowani – złożyliśmy wniosek o zabezpieczenie środków na budowę chodnika przy ul. Przewozińskiej – podkreślają.

Jak dodają, proponowali także przesunięcie części pieniędzy z promocji powiatu na drogi i chodniki oraz zabezpieczenie wkładu własnego dla Szpitala Powiatowego w Garwolinie.

– Chcieliśmy zabezpieczyć wkład własny dla szpitala powiatowego, aby nie zmarnować blisko 20 milionów złotych dofinansowania z Krajowego Planu Odbudowy – czytamy.

Według radnych wszystkie te propozycje upadły.

– Dziś próbuje się odwrócić fakty i budować polityczną narrację na inwestycji, którą wcześniej samemu się blokowało – dodali.

Spór, który wykracza poza jedną uchwałę

W oświadczeniu pojawia się również zarzut prowadzenia polityki opartej na uzależnianiu inwestycji od politycznego poparcia.

– Stanowczo sprzeciwiamy się praktyce politycznego handlowania inwestycjami – chodnikami czy drogami – w zamian za polityczne poparcie – napisali radni.

Na zakończenie wezwali starostę do zmiany tonu debaty publicznej.

– Nie zgadzamy się na takie standardy życia publicznego. Wzywamy panią starostę do zaprzestania manipulowania opinią publiczną oraz do przeprosin za słowa skierowane w naszą stronę – czytamy w oświadczeniu.

Autobusy mają służyć mieszkańcom. Spór wokół nich coraz wyraźniej służy jednak przede wszystkim polityce.

ok

O G Ł O S Z E N I E

OGŁOSZENIE O PRZETARGU!

WÓJT GMINY GARWOLIN
Ogłasza przetarg ustny nieograniczony
Na sprzedaż nieruchomości stanowiącej własność Gminy Garwolin

1. **Przedmiotem przetargu jest nieruchomość niezabudowana położona w miejscowości Miętne, oznaczona jako: działka nr 137, o powierzchni 9869 m². Cena wywoławcza wynosi: 95.000,00 zł netto w przetargu zostanie doliczony VAT od powierzchni 0,0060 ha.**
2. Warunkiem przystąpienia do przetargu jest wniesienie wadium w gotówce w PLN w wysokości **9.500,00zł,** na konto Banku Spółdzielczego w Garwolinie Nr 42 9210 0008 0000 0055 2000 0010, w terminie do dnia **15 kwietnia 2026 r.** Przy wpłacie wadium należy określić, dotyczy działki **137** w Miętnem.
3. **Przedmiotem przetargu jest nieruchomość niezabudowana położona w miejscowości Miętne, oznaczona jako: działka nr 138, o powierzchni 10545 m². Cena wywoławcza wynosi: 101.000,00 zł netto w przetargu zostanie doliczony VAT od powierzchni 0,0070 ha.**
4. Warunkiem przystąpienia do przetargu jest wniesienie wadium w gotówce w PLN w wysokości **11.000,00zł,** na konto Banku Spółdzielczego w Garwolinie Nr 42 9210 0008 0000 0055 2000 0010, w terminie do dnia **15 kwietnia 2026 r.** Przy wpłacie wadium należy określić, dotyczy działki **138** w Miętnem.
5. Przetarg ustny nieograniczony odbędzie się w dniu **23 kwietnia 2026 r. o godz. 10⁰⁰** w siedzibie Urzędu Gminy w Garwolinie przy ul. Mazowieckiej 16 (pokój nr 202 na 2 piętrze).
6. **Przetarg może być odwołany z ważnych powodów. Dodatkowe informacje dotyczące przetargu można uzyskać w siedzibie Urzędu Gminy Garwolin – tel. (25) 682 05 60 w. 37**
7. **Pełna treść ogłoszenia dostępna jest na stronie Internetowej Urzędu – www.garwolin-gmina.pl oraz na tablicy ogłoszeń.**

Wójt Gminy Garwolin
/-/ Marcin Kołodziejczyk

GAR

eprasa.pl 233582aab8

Gaz do dechy i gorzka nauczka. Piracki rajd przerwany w porę!

Fot. KPP Garwolin

Na szczęście policyjny patrol pojawił się w porę

Aż o 61 km/h przekroczył dopuszczalną prędkość kierowca zatrzymany przez policjantów w miejscowości Kamionka w powiecie garwolińskim. 29-latek pędził 111 km/h w miejscu, gdzie obowiązuje ograniczenie do 50 km/h. Stracił prawo jazdy i dostał wysoki mandat.

Do zdarzenia doszło 6 marca podczas wojewódzkich działań kontrolno-prewencyjnych „PRĘDKOŚĆ", które prowadzili policjanci ruchu drogowego z całego garnizonu mazowieckiego, w tym funkcjonariusze z Komendy Powiatowej Policji w Garwolinie.

Podczas akcji mundurowi skupiali się przede wszystkim na kierowcach przekraczających dozwoloną prędkość. Właśnie w trakcie jednej z kontroli w miejscowości Kamionka zatrzymano 29-letniego kierowcę samochodu marki Hyundai.

Mężczyzna jechał 111 km/h w obszarze zabudowanym, gdzie obowiązuje ograniczenie do 50 km/h. Oznacza to przekroczenie prędkości aż o 61 km/h.

Policjanci zatrzymali kierowcy prawo jazdy, nałożyli na niego mandat w wysokości 2000 zł oraz przypisali 15 punktów karnych.

88 wykroczeń jednego dnia

Podczas całodniowych działań policjanci z powiatu garwolińskiego skontrolowali 105 pojazdów. W sumie ujawniono 88 wykroczeń, z czego aż 86 dotyczyło przekroczenia dozwolonej prędkości.

Funkcjonariusze nałożyli 79 mandatów karnych, a w dwóch przypadkach skierowali wnioski o ukaranie do sądu.

ok

Garwolin: Ścieżka rowerowa zamieniona w parking.

Mieszkańcy mają dość. Co na to policja?

Na ulicy Zamojskiej w Garwolinie, w rejonie przedszkola, od dłuższego czasu powtarza się ten sam problem – kierowcy masowo parkują na ścieżce rowerowej, mimo obowiązującego tam zakazu zatrzymywania się. Sprawa budzi coraz większe emocje wśród mieszkańców, którzy zwracają uwagę na zagrożenie dla pieszych i rowerzystów.

Fot. czytelnik

Mieszkańcy zwracają uwagę, że obecna sytuacja wymaga bardziej zdecydowanych kroków

„Od początku roku policjanci wszczęli 88 postępowań dotyczących łamania zakazu zatrzymywania się w tym miejscu. 64 sprawy są nadal w toku, a pozostałe zakończyły się nałożeniem mandatów"

„Ile razy można interweniować?"

O problemie poinformował nas jeden z czytelników, który wskazuje, że sytuacja powtarza się niemal codziennie.

– Notoryczne łamanie przepisów parkowania na ścieżce rowerowej przy ul. Zamojskiej obok przedszkola. Ile razy można interweniować? I nic to nie daje. Parkingi płatne są puste, a ścieżka rowerowa zajęta przez kilkadziesiąt samochodów na całej długości ulicy – napisał w wiadomości do redakcji.

Jak podkreśla, kierowcy często zostawiają auta bezpośrednio na drodze przeznaczonej dla pieszych i rowerzystów, co zmusza użytkowników ścieżki do omijania zaparkowanych pojazdów i wchodzenia na jezdnię.

Na zdjęciach wykonanych w tym miejscu widać szereg samochodów zaparkowanych wzdłuż całej ścieżki rowerowej. W wielu przypadkach pojazdy stoją bezpośrednio na trasie przeznaczonej dla rowerzystów i pieszych. Takie zachowanie nie tylko utrudnia korzystanie z infrastruktury, ale przede wszystkim stwarza realne zagrożenie dla bezpieczeństwa, szczególnie w pobliżu przedszkola, gdzie codziennie poruszają się dzieci i ich opiekunowie.

Policja: Obowiązuje zakaz zatrzymywania się

O komentarz w tej sprawie poprosiliśmy Komendę Powiatową Policji w Garwolinie.

Jak poinformowała rzeczniczka prasowa garwolińskiej policji, podkom. Małgorzata Pychner, na tym odcinku ulicy obowiązują jasne przepisy.

– Na ulicy Zamojskiej w Garwolinie w obu kierunkach obowiązuje znak B-36, czyli zakaz zatrzymywania się. Dodatkowo na tym odcinku obowiązują znaki wskazujące na ruch pieszych i rowerów na tej samej drodze. Niestety wciąż obserwujemy przypadki kierowców, którzy ignorują obowiązujące przepisy i pozostawiają tam swoje pojazdy – informuje policjantka.

Dziesiątki postępowań od początku roku

Policja przyznaje, że problem jest znany funkcjonariuszom. Od początku roku mundurowi podjęli już wiele interwencji w tej sprawie.

– Od początku roku policjanci wszczęli 88 postępowań dotyczących łamania zakazu zatrzymywania się w tym miejscu. 64 sprawy są nadal w toku, a pozostałe zakończyły się nałożeniem mandatów – przekazuje podkom. Małgorzata Pychner.

Mimo podejmowanych działań problem wciąż powraca.

Mieszkańcy oczekują zdecydowanych działań

Mieszkańcy zwracają uwagę, że obecna sytuacja wymaga bardziej zdecydowanych kroków. Wśród proponowanych rozwiązań pojawiają się m.in. częstsze kontrole, mandaty czy odholowywanie pojazdów, które blokują ścieżkę rowerową.

Na razie jednak jedno jest pewne – mimo obowiązujących przepisów i interwencji służb, ulica Zamojska wciąż pozostaje miejscem, gdzie kierowcy nagminnie ignorują zakaz zatrzymywania się, utrudniając korzystanie ze ścieżki rowerowej.

ok

Co roku to samo. Trawy znów płoną w powiecie garwolińskim

Co roku jest dokładnie tak samo. Ledwie zrobi się trochę cieplej, pojawi się pierwsze słońce, a ziemia zacznie wysychać po zimie – w powiecie garwolińskim zaczyna się sezon na pożary traw. Strażacy wiedzą to aż za dobrze. Niestety wiedzą też, że w większości przypadków ogień nie pojawia się sam.

Fot. OSP Podłęż

Wypalanie traw jest w Polsce zabronione i karalne

Wciąż są ludzie, którzy wierzą w stary mit o „użyźnianiu ziemi ogniem". I choć od lat mówi się o tym, że to bzdura, choć szkoły, strażacy i samorządy prowadzą kampanie informacyjne, a przepisy jasno zakazują takich praktyk – ktoś znów sięga po zapałki.

Tak było choćby 7 marca w Woli Starogrodzkiej. Po godzinie 13 strażacy otrzymali zgłoszenie o pożarze trawy na nieużytkach rolnych. Na miejsce skierowano trzy zastępy straży pożarnej. Ratownicy przez ponad godzinę walczyli z ogniem, podając trzy prądy wody, aż w końcu udało się go całkowicie ugasić.

To jednak tylko jeden z wielu podobnych przypadków.

Tylko 9 marca strażacy z powiatu garwolińskiego wyjeżdżali do kilku podobnych zdarzeń. Ogień pojawił się m.in. w Samogoszczy, gdzie paliły się trawy, a także w Kalance, Ostrybórze i Gocławiu, gdzie doszło do pożarów ściółki leśnej.

I znów zaczyna się dobrze znany scenariusz: wozy strażackie pędzą na sygnale, ratownicy gaszą ogień, a gdzieś w tle ktoś pewnie tłumaczy, że „to tylko trawa". Tyle że ta „tylko trawa" potrafi w kilka minut zamienić się w prawdziwe zagrożenie.

Państwowa Straż Pożarna prowadzi od 1 marca do 30 kwietnia ogólnopolską kampanię „Stop Pożarom Traw" i ponownie apeluje o niewypalanie suchych roślin

Ogień nie pyta o zgodę

Sucha roślinność, wiatr i chwila nieuwagi – to wystarczy, żeby ogień wymknął się spod kontroli. Płomienie bardzo szybko przenoszą się na lasy, zabudowania, gospodarstwa rolne czy magazyny. Każdego roku w Polsce zdarzają się sytuacje, gdy takie pożary kończą się tragedią – zniszczonym dobytkiem, a czasem nawet śmiercią ludzi lub zwierząt.

Tymczasem wypalanie traw nie tylko nie pomaga naturze, ale wręcz ją niszczy. Wysoka temperatura wypala warstwę próchniczną gleby, zabija mikroorganizmy odpowiedzialne za jej żyzność, a dym szkodzi ludziom i zwierzętom. Krótko mówiąc – ogień nie użyźnia ziemi. Niszczy ją.

To także przestępstwo

Warto przypomnieć, że wypalanie traw jest w Polsce zabronione i karalne. Za takie działanie grozi grzywna nawet do 30 tysięcy złotych, a w poważniejszych przypadkach – gdy pożar zagraża życiu lub mieniu – nawet do 10 lat więzienia.

Tyle że najwyraźniej dla części osób to wciąż za mało, by powstrzymać się od podpalenia wyschniętej łąki. Strażacy nie kryją frustracji. Każdy taki pożar to nie tylko zagrożenie, ale też niepotrzebne angażowanie ludzi i sprzętu, którzy w tym czasie mogliby ratować życie gdzie indziej. Służby zachęcają do zgłaszania miejsc, w których regularnie dochodzi do wypalania roślinności - można to zrobić za pomocą Krajowej Mapy Zagrożeń Bezpieczeństwa.

Państwowa Straż Pożarna prowadzi od 1 marca do 30 kwietnia ogólnopolską kampanię „Stop Pożarom Traw" i ponownie apeluje o niewypalanie suchych roślin.

ok

GAR

eprasa.pl 233582aab8

Coraz trudniej o pracę w powiecie garwolińskim.

Na jedną ofertę przypada już ponad 30 bezrobotnych

Choć bezrobocie w powiecie garwolińskim wzrosło w ubiegłym roku tylko nieznacznie, dane z rynku pracy pokazują wyraźną zmianę trendu.

Największym problemem staje się dziś nie tyle liczba osób bez pracy, ile gwałtowny spadek liczby ofert zatrudnienia. W efekcie konkurencja o jedno miejsce pracy znacząco wzrosła.

Na koniec 2025 roku w rejestrach Powiatowego Urzędu Pracy w Garwolinie znajdowało się 3397 osób bezrobotnych, w tym 1424 kobiety, które stanowiły około 42 proc. wszystkich zarejestrowanych. Rok wcześniej liczba bezrobotnych wynosiła 3206 osób, co oznacza wzrost o 191 osób.

Wraz ze wzrostem liczby osób pozostających bez pracy zwiększyła się również stopa bezrobocia. Na koniec grudnia 2025 roku wynosiła ona 9,1 proc., podczas gdy rok wcześniej było to 8,6 proc.

Największy problem: coraz mniej ofert pracy

Znacznie większą zmianę widać jednak po stronie popytu na pracowników. Dane urzędu pracy pokazują wyraźny spadek liczby ofert zatrudnienia.

W 2025 roku Powiatowy Urząd Pracy w Garwolinie pozyskał 1262 wolne miejsca pracy i miejsca aktywizacji zawodowej, podczas gdy w 2024 roku było ich 2084.

Jeszcze bardziej wymowne są dane dotyczące samych ofert pracy. W 2025 roku było ich 648, podczas gdy rok wcześniej 746. Co więcej, większość z nich stanowiły miejsca subsydiowane z funduszy publicznych – aż 446 ofert było finansowanych ze środków Funduszu Pracy i Europejskiego Funduszu Społecznego.

To oznacza, że realnych ofert pracy od prywatnych pracodawców było znacznie mniej.

Spadek liczby ofert sprawił, że gwałtownie wzrosła konkurencja o zatrudnienie. Jeszcze w 2024 roku na jedną ofertę pracy przypadało średnio około 19 bezrobotnych, natomiast w 2025 roku było to już ponad 30 osób.

Dyrektor urzędu: wzrost bezrobocia jest niewielki

Dyrektor Powiatowego Urzędu Pracy w Garwolinie Marcin Zboina podkreśla, że wzrost bezrobocia jest stosunkowo niewielki i wynika z kilku czynników.

– Od 2024 roku obserwujemy niewielki wzrost bezrobocia – w liczbach to około 191 osób, czyli około pięciu procent. Może to wynikać z różnych przyczyn. W ubiegłym roku weszła nowa ustawa o rynku pracy, która ułatwiła rejestrację osób bezrobotnych oraz zmieniła zasady ich obsługi – wyjaśnia dyrektor.

Jak dodaje, zmiany w przepisach spowodowały również, że osoby bezrobotne mogą dziś łatwiej odmówić przyjęcia proponowanej pracy bez konsekwencji w postaci wyrejestrowania.

– Wcześniej odmowa przyjęcia pracy skutkowała wyłączeniem z ewidencji. Teraz przepisy są bardziej elastyczne, co także może mieć wpływ na statystyki bezrobocia – mówi.

Sezonowość rynku pracy

Zdaniem dyrektora duży wpływ na wzrost liczby zarejestrowanych bezrobotnych miał również okres zimowy.

– Pod koniec roku wiele firm zakończyło prace sezonowe. Dotyczy to przede wszystkim branży budowlanej. W grudniu zarejestrowało się około 270 osób – w większości byli to mężczyźni wykonujący prace budowlane lub inne prace na zewnątrz – tłumaczy.

Fot. Powiat Garwoliński

Marcin Zboina, dyrektor Powiatowego Urzędu Pracy w Garwolinie

W styczniu z kolei do ewidencji trafiło więcej kobiet. Część firm nie przedłużyła bowiem umów zawieranych na koniec roku.

– To był taki okres przejściowy. Teraz prace w budownictwie i usługach towarzyszących znów ruszają i coraz więcej osób podejmuje zatrudnienie niesubsydiowane – dodaje.

Najwięcej bezrobotnych wśród osób młodych

Z raportu urzędu pracy wynika, że największą grupę bezrobotnych stanowią osoby w wieku 25–34 lata (830 osób) oraz 35–44 lata (892 osoby).

Wyraźny wzrost odnotowano również w najmłodszej grupie wiekowej. Wśród osób w wieku 18–24 lata liczba bezrobotnych wzrosła z 469 do 547 osób.

Najmniej bezrobotnych jest natomiast wśród osób powyżej 60 roku życia.

Najwięcej bez pracy w Garwolinie

Najwięcej bezrobotnych zarejestrowanych jest w mieście Garwolin – 592 osoby. Kolejne miejsca zajmują:

miasto i gmina Pilawa – 309 osób

miasto i gmina Żelechów – 292 osoby

gmina Sobolew – 218 osób

miasto Łaskarzew – 204 osoby.

Największą grupę bezrobotnych stanowią osoby z wykształceniem zasadniczym zawodowym – 1088 osób. Duża jest również liczba osób z wykształceniem podstawowym lub gimnazjalnym – 774 osoby.

Znacznie mniej bezrobotnych jest wśród osób z wyższym wykształceniem – 336 osób.

Ponad 14 milionów złotych na aktywizację

W 2025 roku Powiatowy Urząd Pracy w Garwolinie przeznaczył na aktywizację zawodową ponad 14,7 mln zł, w tym część środków pochodziła z funduszy europejskich.

Najwięcej pieniędzy trafiło na staże zawodowe, dotacje na rozpoczęcie działalności gospodarczej, doposażenie stanowisk pracy oraz prace interwencyjne.

W ramach wsparcia podpisano m.in. 148 umów na dotacje dla osób zakładających własną działalność gospodarczą.

Bez zwolnień grupowych

Mimo trudniejszej sytuacji na rynku pracy w powiecie garwolińskim nie odnotowano większych problemów w lokalnych przedsiębiorstwach.

– Do tej pory żadna firma z terenu powiatu nie zgłosiła zamiaru przeprowadzenia zwolnień grupowych. Sytuację można więc określić jako w miarę stabilną – podkreśla dyrektor urzędu pracy.

Jak dodaje, wiele zależeć będzie od sytuacji gospodarczej w najbliższych miesiącach.

– Rosną koszty energii i działalności gospodarczej, więc pracodawcy mogą ostrożniej podchodzić do inwestowania i zatrudniania nowych pracowników. Zobaczymy, jak sytuacja będzie się rozwijała w kolejnych miesiącach – zaznacza.

Choć wzrost bezrobocia w powiecie garwolińskim nie jest duży, dane pokazują wyraźną zmianę na lokalnym rynku pracy. Największym problemem staje się dziś spadek liczby ofert zatrudnienia, który powoduje coraz większą konkurencję o jedno miejsce pracy. Jednocześnie w bieżącym roku urząd dysponuje znacznie mniejszymi środkami na programy aktywizacyjne, co może utrudnić wsparcie osób bezrobotnych. Wiele będzie zależało od kondycji lokalnych przedsiębiorstw oraz sytuacji gospodarczej w kolejnych miesiącach.

ok

NAJWAŻNIEJSZE LICZBY Z RYNKU PRACY W POWIECIE GARWOLIŃSKIM (2025)

3397 osób
bezrobotnych było zarejestrowanych w Powiatowym Urzędzie Pracy w Garwolinie na koniec 2025 roku

191 osób
- o tyle wzrosła liczba bezrobotnych w ciągu roku

9,1 proc.
- tyle wynosiła stopa bezrobocia w powiecie garwolińskim na koniec 2025 roku

648 ofert pracy
zgłoszono do urzędu w 2025 roku

Ponad 30 bezrobotnych
na jedną ofertę pracy - tyle osób średnio konkurowało o jedno miejsce zatrudnienia

14,7 mln zł
przeznaczono w 2025 roku na aktywizację zawodową bezrobotnych

Kupowałeś w tym centrum handlowym „markowe” rzeczy?

Służby przejęły ponad 160 tys. podróbek podrabianych kosmetyków i ubrań

Funkcjonariusze Mazowieckiej Krajowej Administracji Skarbowej przeprowadzili dużą akcję w Centrum Handlowym w Wólce Kosowskiej, gdzie zabezpieczyli ogromną ilość podrobionych towarów znanych marek.

W sumie zatrzymano ponad 160 tysięcy sztuk kosmetyków, biżuterii, odzieży i akcesoriów, których szacunkowa wartość wynosi niemal 6,5 miliona złotych.

Podczas kontroli prowadzonej przez funkcjonariuszy Służby Celno-Skarbowej z Mazowieckiego Urzędu Celno-Skarbowego w Warszawie w jednym z pawilonów handlowych ujawniono dużą partię towarów oznaczonych zastrzeżonymi znakami towarowymi znanych światowych marek.

Nielegalny towar znajdował się w boksach handlowych wynajmowanych przez obywatela Chin. Wśród zabezpieczonych produktów znalazły się m.in. perfumy, kosmetyki, biżuteria, zegarki oraz odzież.

Eksperci reprezentujący właścicieli znaków towarowych potwierdzili, że zatrzymane produkty zostały nielegalnie oznaczone logotypami znanych marek

Łącznie funkcjonariusze przejęli około 157,5 tysiąca sztuk podrobionych produktów.

Kolejne podróbki w następnym pawilonie

Na tym jednak nie zakończyła się kontrola. W kolejnym pawilonie handlowym, wynajmowanym przez obywatelkę Wietnamu, funkcjonariusze odkryli kolejne nielegalne produkty.

Było tam ponad 2,6 tysiąca sztuk zimowych akcesoriów, takich jak czapki, rękawiczki, komplety z kominami czy opaski na głowę. Dodatkowo znaleziono około 1,5 tysiąca naszywek z zastrzeżonymi znakami towarowymi, które prawdopodobnie miały być naszywane na odzież.

Sprawą zajmuje się prokuratura

Eksperci reprezentujący właścicieli znaków towarowych potwierdzili, że zatrzymane produkty zostały nielegalnie oznaczone logotypami znanych marek. Prawnicy zapowiedzieli złożenie wniosków o ściganie sprawców przestępstwa. Zabezpieczony towar trafił do magazynu depozytowego Mazowieckiego Urzędu Celno-Skarbowego w Legionowie.

Za handel towarami z podrobionymi znakami towarowymi grozi kara do 5 lat pozbawienia wolności.

Obie sprawy prowadzi Mazowiecki Urząd Celno-Skarbowy w Warszawie pod nadzorem Prokuratury Rejonowej w Piasecznie.

mat. prasowy

ok

GAR

eprasa.pl 233582aab8

Gigantyczny pożar nad Wisłą.

Ogień objął kilka hektarów wyspy

Do groźnego pożaru doszło w nocy z 10 na 11 marca w miejscowości Podwierzbie nad Wisłą. Ogień objął rozległy obszar suchych traw na wyspie rzecznej. Ze względu na trudny dostęp do miejsca zdarzenia akcja gaśnicza była wyjątkowo wymagająca i trwała ponad sześć godzin.

Fot. OSP KSRG Podłęż, OSP Podwierzbie, OSP Sobolew, OSP Wola Łaskarzewska

Ogień był widoczny z daleka

Zgłoszenie o pożarze wpłynęło do Stanowiska Kierowania Komendanta Powiatowego Państwowej Straży Pożarnej w Garwolinie o godz. 23.58.

Po przybyciu na miejsce kierujący działaniem ratowniczym ustalił, że pali się około 2,5 hektara suchej trawy na wyspie przy rzece Wiśle.

– Do Stanowiska Kierowania KP PSP w Garwolinie wpłynęło zgłoszenie o pożarze nieużytków na wyspie przy rzece Wiśle w miejscowości Podwierzbie. Po rozpoznaniu stwierdzono pożar około 2,5 hektara suchej trawy, do którego utrudniony był dojazd pojazdami ratowniczo-gaśniczymi – informuje st. kpt. Piotr Filipek, oficer prasowy Komendanta Powiatowego PSP w Garwolinie.

W akcji łodzie i dron

Ze względu na położenie wyspy strażacy musieli wykorzystać łodzie motorowe oraz drona, który pomagał w monitorowaniu sytuacji z powietrza.

Działania prowadzone były również przy użyciu podręcznego sprzętu gaśniczego.

Dzięki intensywnej pracy ratowników pożar udało się całkowicie opanować i ugasić.

W działaniach ratowniczych uczestniczyło osiem zastępów straży pożarnej, trzy łodzie motorowe oraz dron.

Na miejscu pracowali strażacy z: JRG Garwolin – trzy zastępy i dwie łodzie, OSP KSRG Maciejowice, OSP KSRG Podłęż – wraz z łodzią, OSP Podwierzbie, OSP Sobolew oraz OSP Wola Łaskarzewska.

Akcja gaśnicza zakończyła się dopiero nad ranem

Akcja gaśnicza zakończyła się dopiero nad ranem.

ok

Minister potwierdza: Narodowe Centrum Badań Jądrowych w Świerku zaatakowane!

Polski ośrodek jądrowy znalazł się na celowniku hakerów. W ostatnich dniach doszło do próby cyberataku na Narodowe Centrum Badań Jądrowych w Świerku – miejsce, w którym działa jedyny w kraju reaktor badawczy MARIA.

Fot. Krzysztof Gawkowski/facebook.com

Informację o ataku potwierdził wicepremier i minister cyfryzacji Krzysztof Gawkowski

Według wstępnych ustaleń służb ślady ataku mogą prowadzić do Iranu. Rząd zapewnia jednak, że systemy bezpieczeństwa zadziałały, a infrastruktura ośrodka pozostała nienaruszona.

Informację o incydencie potwierdził wicepremier i minister cyfryzacji Krzysztof Gawkowski w podcaście „News Michalskiego" na platformie TVN24+.

– Tak, mieliśmy do czynienia z atakiem. Atak nie był może potężnej skali, ale była próba przełamania zabezpieczeń, która została powstrzymana. Już pracują odpowiednie służby – powiedział Gawkowski w rozmowie z Patrykiem Michalskim.

Wicepremier zaznaczył, że choć próba włamania nie osiągnęła skali, jaką prawdopodobnie planowali sprawcy, sama sytuacja musi budzić niepokój. – Atak nie doszedł w takiej skali – jak był planowany – do skutku. Mimo to takie zdarzenia zawsze wymagają najwyższej czujności służb – podkreślił.

Krzysztof Gawkowski odniósł się też do sprawy na platformie X:

- Zidentyfikowaliśmy próbę ataku hakerskiego na serwery Narodowego Centrum Badań Jądrowych. Działania hakerów zostały udaremnione, wszystkie procedury zadziałały. NCBJ jest w bieżącej koordynacji ze służbami państwa, w tym NASK oraz Ministerstwem Energii. Trwa poszerzona analiza zdarzenia. Obecnie nie identyfikujemy zagrożeń dla działalności Narodowego Centrum Badań Jądrowych. O wynikach ustaleń będziemy informować na bieżąco.

Pierwsze identyfikacje miejsc, z których prowadzono działania przeciwko systemom Narodowego Centrum Badań Jądrowych, mogą wskazywać na Iran

Możliwy trop prowadzi do Iranu

Minister cyfryzacji poinformował również o wstępnych ustaleniach dotyczących źródła incydentu. Jak zaznaczył, pierwsze identyfikacje miejsc, z których prowadzono działania przeciwko systemom Narodowego Centrum Badań Jądrowych, mogą wskazywać na Iran.

– Pierwsze identyfikacje wektorów wejścia, czyli tych miejsc, z których atakowano, są związane z Iranem. Może być to jednak pewien kamuflaż – powiedział Gawkowski.

Dodał, że sprawa jest obecnie szczegółowo analizowana przez odpowiednie służby, a ostateczne ustalenia dotyczące źródła oraz celu ataku zostaną przedstawione w kolejnych raportach.

NCBJ: Systemy bezpieczeństwa zadziałały

Do incydentu odniosło się również Narodowe Centrum Badań Jądrowych. Instytucja poinformowała, że próba ataku została szybko wykryta, a wszystkie procedury bezpieczeństwa zadziałały zgodnie z planem.

- Zidentyfikowaliśmy próbę ataku hakerskiego na serwery Narodowego Centrum Badań Jądrowych. Działania hakerów zostały udaremnione, wszystkie procedury zadziałały. NCBJ jest w bieżącej koordynacji ze służbami państwa, w tym NASK oraz Ministerstwem Energii – przekazało Centrum.

Jak podkreślono w komunikacie, obecnie trwa rozszerzona analiza zdarzenia. Na ten moment nie stwierdzono żadnego zagrożenia dla działalności instytucji ani infrastruktury badawczej.

Kluczowy ośrodek dla Polski

Narodowe Centrum Badań Jądrowych w Świerku to jeden z najważniejszych ośrodków badawczych w kraju i jednym z największych instytutów naukowych w Europie Środkowej. Operuje jedynym unikatowym w Polsce reaktorem badawczym Maria o mocy 30 MW w Otwocku-Świerku. Reaktor Maria jest wykorzystywany m.in. do napromieniań materiałów tarczowych do produkcji radioizotopów, badań materiałowych i technologicznych, neutronowego domieszkowania materiałów półprzewodnikowych, neutronowej modyfikacji materiałów, badań fizycznych i neutronograficznych, celów szkoleniowych w zakresie fizyki i techniki reaktorowej.

Ośrodek jest także ważnym miejscem pracy dla mieszkańców regionu – w tym wielu osób z powiatu garwolińskiego, dla których Świerk stanowi jedno z najbliższych dużych centrów naukowo-badawczych.

ok

Sprawca przemocy doprowadzony do zakładu karnego. Wyrok: 2 lata pozbawienia wolności

Policjanci z Posterunku Policji w Wildze zatrzymali 62-latka poszukiwanego przez Sąd Rejonowy w Garwolinie.

Mężczyzna trafił do zakładu karnego, gdzie odbędzie 2-letnią karę pozbawienia wolności. Policja podkreśla, że sprawcy przemocy w rodzinie muszą liczyć się z surowymi konsekwencjami. Przemoc jest przestępstwem, a osoby ją stosujące nie pozostają bezkarne.

W minionym tygodniu policjanci z Posterunku Policji w Wildze zatrzymali mężczyznę poszukiwanego na podstawie nakazu doprowadzenia wydanego przez Sąd Rejonowy w Garwolinie. Zatrzymany 62-latek został skazany na karę 2 lat pozbawienia wolności za przestępstwa określone w art. 207 kodeksu karnego. Po wykonaniu czynności służbowych funkcjonariusze doprowadzili go do zakładu karnego, gdzie odbędzie zasądzoną karę.

Policja przypomina, że przemoc w rodzinie jest przestępstwem, a osoby dopuszczające się takich czynów muszą liczyć się z natychmiastową reakcją służb oraz surowymi konsekwencjami prawnymi. Sprawcy przemocy nie pozostają bezkarni. Każdy przypadek jest traktowany z pełną powagą, a funkcjonariusze podejmują zdecydowane działania, aby zapewnić bezpieczeństwo osobom pokrzywdzonym.

ok

Stał przy drodze z rowerem. Nagle uderzył w niego samochód – lądował śmigłowiec LPR

Fot. OSP Gocław

Kierująca samochodem została przebadana na obecność alkoholu. Jak ustalili policjanci, była trzeźwa

Policjanci wyjaśniają okoliczności poważnego wypadku drogowego, do którego doszło w niedzielę, 8 marca, w miejscowości Wola Starogrodzka w powiecie garwolińskim. W zdarzeniu ciężko ranny został 32-letni rowerzysta.

Do wypadku doszło około godziny 11.30.

– Policjanci z Posterunku Policji w Pilawie wyjaśniają okoliczności wypadku drogowego, do którego doszło w miejscowości Wola Starogrodzka. Ze wstępnych ustaleń funkcjonariuszy wynika, że 62-letnia kierująca samochodem marki Hyundai, podczas omijania dwojga stojących rowerzystów, potrąciła jednego z nich. W wyniku zdarzenia 32-letni mężczyzna doznał poważnych obrażeń. Na miejsce wezwano śmigłowiec Lotniczego Pogotowia Ratunkowego, który przetransportował poszkodowanego do szpitala. Badanie alkomatem wykazało, że kierująca autem była trzeźwa – informuje podkom. Małgorzata Pychner, rzecznik prasowy Komendy Powiatowej Policji w Garwolinie.

Dokładne przyczyny i przebieg zdarzenia będą ustalane w prowadzonym postępowaniu.

ok

GAR

eprasa.pl 233582aab8

Dach i poddasze doszczętnie zniszczone. Dramat rodziny z Iwowego

Pożar, który wybuchł pod koniec lutego w Iwowem (gmina Borowie), doszczętnie zniszczył poddasze domu, w którym mieszkała kilkuosobowa rodzina.

Choć wszyscy zdążyli uciec z płonącego budynku, dziś stoją przed ogromnym wyzwaniem – odbudową zniszczonego domu i powrotem do normalnego życia.

Fot. zrzutka.pl

Z żywiołem walczyło dziesięć zastępów straży pożarnej

Pożar w Iwowem. Z żywiołem walczyło dziesięć zastępów straży

Do dramatycznych wydarzeń doszło w czwartek, 26 lutego w miejscowości Iwowe w gminie Borowie. Około godziny 20 do Stanowiska Kierowania Komendy Powiatowej Państwowej Straży Pożarnej w Garwolinie wpłynęło zgłoszenie o pożarze domu jednorodzinnego.

Gdy pierwsze jednostki straży pożarnej dotarły na miejsce, ogień był już w fazie rozwiniętej. Płomienie objęły murowany budynek mieszkalny kryty blachodachówką, a łuna pożaru była widoczna z dużej odległości.

Z żywiołem walczyło dziesięć zastępów straży pożarnej, a akcja gaśnicza trwała ponad cztery godziny. Strażacy podali pięć prądów wody w natarciu, aby opanować ogień i zapobiec jego dalszemu rozprzestrzenianiu się.

– Działania straży pożarnej polegały na oświetleniu i zabezpieczeniu miejsca zdarzenia oraz podaniu pięciu prądów wody w natarciu, co doprowadziło do całkowitego ugaszenia pożaru – informował st. kpt. Piotr Filipek, oficer prasowy komendanta powiatowego PSP w Garwolinie.

Po opanowaniu ognia strażacy przystąpili do rozbiórki nadpalonych elementów konstrukcji oraz dokładnego przelewania pogorzeliska, aby wykluczyć ryzyko ponownego pojawienia się ognia. W działaniach wykorzystano również specjalistyczny sprzęt, w tym podnośnik hydrauliczny.

Rodzina zdążyła uciec z płonącego domu

W chwili pożaru w domu przebywali rodzice oraz ich córka z dwiema małymi dziewczynkami. Na szczęście wszyscy zdążyli opuścić budynek jeszcze przed przybyciem służb i nikomu nic poważnego się nie stało.

Choć najważniejsze jest to, że mieszkańcy wyszli z pożaru bez obrażeń, sam dom został poważnie zniszczony. Najbardziej ucierpiał dach oraz całe poddasze mieszkalne, które obecnie nie nadaje się do użytkowania. Podczas akcji gaśniczej wnętrze budynku zostało również zalane wodą.

W chwili pożaru w domu przebywali rodzice oraz ich córka z dwiema małymi dziewczynkami

Poddasze było częścią mieszkalną domu. Dziś pomieszczenia są zniszczone, zawilgocone i wymagają gruntownego remontu. Przed rodziną stoi ogromne wyzwanie – odbudowa dachu, osuszenie domu oraz przywrócenie poddasza do stanu, w którym znów będzie można bezpiecznie mieszkać.

Ogromne koszty odbudowy domu

Wstępna wycena pokazuje skalę problemu. Sama wymiana dachu została oszacowana na około 100 tysięcy złotych. W tej kwocie znajdują się m.in. rozbiórka zniszczonej konstrukcji, wykonanie nowego szkieletu dachu, montaż krokwi oraz nowe pokrycie dachowe.

Rodzina nie jest w stanie samodzielnie udźwignąć tak dużych kosztów. Dlatego bliscy postanowili zorganizować pomoc, aby umożliwić odbudowę domu i powrót do normalnego życia.

Zbiórkę na odbudowę domu uruchomił Sebastian Domański na portalu zrzutka.pl.

Organizator podkreśla, że każda wpłata i każde udostępnienie zbiórki może pomóc rodzinie odzyskać dom, który w jednej chwili został zniszczony przez ogień.

ok

Tragedia na torach w Sobolewie. Nie żyje 65-letni mężczyzna

Do tragicznego zdarzenia doszło we wtorek, 10 marca w miejscowości Sobolew w powiecie garwolińskim. Na szlaku kolejowym w rejonie ulicy Leśnej pociąg potrącił mężczyznę. Niestety jego życia nie udało się uratować.

Jak wynika ze wstępnych ustaleń policji, 65-letni pieszy znalazł się na torach, gdzie doszło do potrącenia przez nadjeżdżający pociąg.

– Policjanci wyjaśniają okoliczności tragicznego zdarzenia, do którego doszło w miejscowości Sobolew. Z dotychczasowych ustaleń wynika, że na szlaku kolejowym na wysokości ul. Leśnej doszło do śmiertelnego potrącenia 65-letniego pieszego. Funkcjonariusze ustalają, w jaki sposób mężczyzna znalazł się na torach. Obsługa pociągu była trzeźwa – informuje podkom. Małgorzata Pychner, oficer prasowy Komendanta Powiatowego Policji w Garwolinie.

Na miejscu zdarzenia przez wiele godzin pracowali policjanci oraz inne służby. Czynności procesowe prowadzone były pod nadzorem prokuratora.

Utrudnienia w ruchu pociągów

W związku z prowadzonymi działaniami wystąpiły utrudnienia w ruchu kolejowym na trasie Warszawa – Dęblin.

Jak informują Koleje Mazowieckie, podróżni muszą liczyć się z zakłóceniami w kursowaniu pociągów.

– Niektóre pociągi mogą być opóźnione, odwołane, kursujące w skróconej relacji, jadące inną trasą. Opóźnienia pociągów mogą ulegać zmianie – czytamy w komunikacie przewoźnika.

Okoliczności zdarzenia są obecnie szczegółowo wyjaśniane przez policję i prokuraturę.

ok

Odeszli

28 lutego zmarł
Edward Szarek
z Garwolina
przeżył 95 lat

Odeszli

28 lutego zmarła
Stanisława Marciszewska
z Ostrowa
przeżyła 76 lat

3 marca zmarł
Ryszard Szeląg
z Goździka
przeżył 59 lat

3 marca zmarł
Mikołaj Szczepański
z Garwolina
przeżył 55 lat

3 marca zmarła
Zofia Rękawek
z Garwolina
przeżyła 92 lata

4 marca zmarł
Ireneusz Szaniawski
z Wilkowyji
przeżył 77 lat

4 marca zmarła
Emilia Dąbrowska
z Garwolina
przeżyła 91 lat

6 marca zmarła
Elżbieta Szyńska
z Budla
przeżyła 86 lat

5 marca zmarł
Wiesław Barej
z Wygody
przeżył 89 lat

5 marca zmarł
Józef Szczypek
z Rudy Talubskiej
przeżył 99 lat

GAR

eprasa.pl 233582aab8

„Daj Bogu szansę – nie zawiedziesz się”. O sensie Wielkiego Postu, ciszy i duchowej przemianie

- Przyjacielu, nie wiem, czy kiedykolwiek w swoim życiu doświadczyłeś prawdziwej miłości, ale jestem przekonany, że nie raz doświadczyłeś porażki i cierpienia. Zachęcam Cię do tego, abyś – niezależnie od dotychczasowych doświadczeń – w tym czasie Wielkiego Postu dał Bogu szansę. Jestem przekonany, że się nie zawiedziesz – mówi ks. dr Paweł Bielecki, rzecznik Diecezji Siedleckiej, z którym rozmawiamy o sensie Wielkiego Postu, jego symbolice oraz drodze prowadzącej od krzyża do zmartwychwstania.

Rozpoczęliśmy w Kościele czas szczególny – okres przygotowania do najważniejszych świąt chrześcijaństwa. Jak ksiądz wyjaśniłby jego sens komuś, kto patrzy na tę tradycję z zewnątrz?
Rozpoczęty czas Wielkiego Postu można porównać do wędrówki, którą człowiek podejmuje, aby dojść do określonego celu. Każda dłuższa droga wymaga przygotowania, zatrzymania się, przemyślenia, zaplanowania, czasem także korekty dotychczas obranego kierunku. Te czterdzieści dni są właśnie takim duchowym etapem drogi – momentem, w którym człowiek może spojrzeć na swoje życie jak na pewną podróż i zapytać siebie, dokąd naprawdę zmierza.
W codziennym życiu rzadko mamy przestrzeń, by spokojnie spojrzeć na siebie, swoją relację z Bogiem, z innymi ludźmi i z samym sobą. Te czterdzieści dni są zaproszeniem do takiej refleksji, do uporządkowania tego, co w życiu najważniejsze. Do rozeznania, czy moje decyzje, postawa i aktywności prowadzą do szczęścia doczesnego, a przede wszystkim wiecznego. Dla nas, chrześcijan, jest to przygotowanie do przeżycia najważniejszych wydarzeń wiary – męki, śmierci i zmartwychwstania Jezusa Chrystusa – ale jednocześnie bardzo osobista droga duchowej odnowy i nawrócenia.

Ten czterdziestodniowy rytm powtarza się co roku. Co sprawia, że właśnie liczba czterdzieści ma w chrześcijaństwie tak mocną symbolikę i wciąż powraca w liturgii?
Liczba czterdzieści ma w Biblii głęboką symbolikę. Czterdzieści dni trwał potop, czterdzieści lat Izraelici wędrowali przez pustynię, czterdzieści dni Mojżesz przebywał na górze Synaj, a sam Jezus pościł czterdzieści dni na pustyni przed rozpoczęciem swojej publicznej działalności.
Dlatego w liturgii Kościoła liczba ta oznacza czas potrzebny człowiekowi, by coś w sobie uporządkować, oczyścić i przygotować się na coś nowego. Można nią także symbolicznie opisać całe doczesne życie człowieka – „czas pustyni”, poznawania Bożych praw i uczenia się ich wypełniania, chodzenia Bożymi drogami, aby dojść do Ziemi Obiecanej – nieba, w którym każdy człowiek ma przez Boga przygotowane mieszkanie. We współczesnym świecie bardzo łatwo pobłądzić, życiowo wejść w ślepą uliczkę, stąd wciąż na nowo potrzeba tego czasu i tych powrotów.

Początek tego czasu naznaczony jest bardzo wymownym znakiem – posypaniem głowy popiołem. W świecie, który raczej unika myślenia o przemijaniu, gest ten może wydawać się wręcz prowokujący. Co tak naprawdę przypomina człowiekowi?
Gest posypania głowy popiołem w Środę Popielcową przypomina człowiekowi o prawdzie, której często nie chce zauważać – o ludzkiej kruchości i przemijalności. Słowa wypowiadane podczas tego gestu: „Pamiętaj, że prochem jesteś i w proch się obrócisz”, nie mają jednak na celu przygnębienia człowieka. Przeciwnie – mają pomóc mu spojrzeć na życie z właściwej perspektywy sięgającej wieczności.
Kiedy uświadamiamy sobie, że nasze życie jest darem i nie trwa wiecznie, łatwiej odkryć, co naprawdę stanowi wartość i o co należy się troszczyć, a czego unikać.

Skoro mowa o przemijaniu i kruchości życia – czy ten czas jest przede wszystkim momentem refleksji nad sobą, czy raczej zaproszeniem do realnej zmiany życia?
Wielki Post jest czymś więcej niż tylko refleksją. Chrześcijaństwo zawsze łączy myślenie z konkretnym działaniem. Dlatego ten czas jest zaproszeniem nie tylko do zastanowienia się nad swoim życiem, ale także do podjęcia realnej zmiany – czasem bardzo drobnej, ale konkretnej: pojednania z kimś, uporządkowania relacji, zmiany złych nawyków czy większej wrażliwości na potrzeby innych. Mówiąc wprost: usunięcia ze swego życia tego wszystkiego, co nazywamy grzechem i co do grzechu prowadzi, aby coraz bardziej jednoczyć się z Bogiem, który jest Miłością, i naśladować Jezusa Chrystusa. Wiemy z własnego doświadczenia, że pomimo naszych prób i podejmowanych działań sami nie jesteśmy zdolni do takiej przemiany. Dlatego potrzebujemy Boga i Jego łaski, potrzebujemy słuchać Jego słowa i karmić się Jego Ciałem, ufni, że On – we współpracy z nami – poradzi sobie z naszymi słabościami i zrealizuje swoją obietnicę: jeśli uwierzysz, będziesz zbawiony.

Fot.
„Chrystus niosący krzyż” El Greco

Kościół proponuje trzy klasyczne drogi duchowej pracy: modlitwę, post i jałmużnę. Dlaczego właśnie te trzy praktyki tworzą fundament chrześcijańskiej przemiany?
Modlitwa, post i jałmużna to znane i praktykowane od wieków w Kościele narzędzia przywracania w człowieku harmonii zniszczonej przez grzech. Modlitwa otwiera człowieka na relację z Bogiem, post pomaga odzyskać wolność wobec własnych pragnień i przyzwyczajeń, a jałmużna kieruje nasze serce ku drugiemu człowiekowi.
Można powiedzieć, że te trzy praktyki pomagają uporządkować relacje z Bogiem, z samym sobą, z bliźnimi i z otaczającym nas światem.

Wielu ludzi kojarzy post głównie z rezygnacją z jedzenia lub drobnych przyjemności. Czy sens wyrzeczenia polega rzeczywiście na samej rezygnacji, czy raczej na odkryciu czegoś ważniejszego?
Istotą postu nie jest sama rezygnacja. Post nie jest celem, ale środkiem do jego osiągnięcia. Ma sens tylko wtedy, gdy pomaga odkryć coś znacznie ważniejszego.
Rezygnując z pewnych rzeczy, uczymy się życia w wolności i przypominamy sobie, że nie wszystko musi kręcić się wokół naszych potrzeb czy przyjemności. Pozwala nam doświadczyć, że mimo konkretnego braku – tego, co wydaje się dla nas ważne, a czasem nawet konieczne – można naprawdę być szczęśliwym.
Post, czyli wstrzemięźliwość od czegoś, pozwala stworzyć w swoim życiu przestrzeń, którą można wypełnić czymś wartościowszym. Na przykład ograniczenie czasu spędzonego „w telefonie” może sprawić, że będziemy mieli go więcej dla Boga i dla innych. Post pomaga także zauważyć potrzeby innych, aby przyjść im z pomocą.

Ks. dr Paweł Bielecki – kapłan diecezji siedleckiej, doktor teologii w zakresie teologii praktycznej, rzecznik prasowy Diecezji Siedleckiej

> „Istotą postu nie jest sama rezygnacja. Post nie jest celem, ale środkiem do jego osiągnięcia. Ma sens tylko wtedy, gdy pomaga odkryć coś znacznie ważniejszego”

Żyjemy dziś w świecie nadmiaru bodźców, informacji i pośpiechu. Czy ten okres może być również okazją do odzyskania ciszy i duchowej równowagi?
Z pewnością tak. W świecie pełnym hałasu, pośpiechu i nadmiaru informacji Wielki Post może być czasem odzyskiwania ciszy. Nie chodzi tylko o ciszę zewnętrzną, ale także o tę wewnętrzną – chwilę zatrzymania, refleksji i modlitwy. Wielu ludzi odkrywa właśnie w tym czasie, jak bardzo potrzebujemy przestrzeni, w której można na nowo usłyszeć siebie i Boga oraz zacząć z Nim prowadzić prawdziwy dialog miłości. Taki dialog pozwala odkryć prawdziwy sens i nadać zbawienną wartość wszystkim wydarzeniom i doświadczeniom codziennego życia. To coś wspaniałego – coś, co wlewa w ludzkie serce prawdziwy pokój, którego świat dać nie może.

Często mówi się, że chrześcijaństwo prowadzi od krzyża do zmartwychwstania. Czy bez tego czasu refleksji i oczyszczenia trudno naprawdę zrozumieć sens świąt, które zamykają ten okres?
Chrześcijaństwo rzeczywiście prowadzi od krzyża do zmartwychwstania. Radość Wielkanocy staje się prawdziwym doświadczeniem wtedy, gdy człowiek wcześniej przejdzie za Jezusem i z Jezusem drogę krzyża.
Wielki Post pomaga nam lepiej zrozumieć sens tego, co wydarzyło się w historii zbawienia – że przez trud, ofiarę i miłość rodzi się nowe życie. „Bo nie ma większej miłości od tej, gdy ktoś życie swoje oddaje...” (por. J 15,13). Taka miłość zwycięża świat i łamie barierę śmierci. Dla takiej miłości warto żyć.

Gdyby miał ksiądz wskazać jedną myśl lub jedno duchowe zaproszenie, które warto zabrać ze sobą na te tygodnie – co byłoby najważniejsze?
Powiedziałbym tak: Przyjacielu, nie wiem, czy kiedykolwiek w swoim życiu doświadczyłeś prawdziwej miłości, ale jestem przekonany, że nie raz doświadczyłeś porażki i cierpienia. Zachęcam Cię do tego, abyś – niezależnie od dotychczasowych doświadczeń – w tym czasie Wielkiego Postu dał Bogu szansę. Jestem przekonany, że się nie zawiedziesz.

Pani Redaktor i wszystkim czytelnikom życzę jak najlepszego przeżycia czasu Wielkiego Postu. Nie zmarnujmy tej szansy, aby zawalczyć o to, co w życiu najważniejsze i wkrótce doświadczyć prawdziwej radości poranka wielkanocnego.

ok
GAR

eprasa.pl 233582aab8

Dziesiątki martwych ryb w zbiorniku w Pilawie. Wiadomo, co było przyczyną

Martwe ryby pod lodem, niepokój mieszkańców i pytania o przyczynę. Na zbiorniku wodnym w Pilawie pojawiły się liczne śnięte ryby, które widać przy brzegu i pod zamarzniętą taflą wody. Jak wyjaśnia Rafał Kuczborski, dyrektor Biura Okręgu Polskiego Związku Wędkarskiego w Siedlcach, to skutek tzw. zimowej przyduchy – zjawiska, które po wyjątkowo mroźnej zimie pojawiło się w tym roku na wielu zbiornikach w Polsce.

Do redakcji Kuriera Garwolińskiego zaczęły docierać sygnały od mieszkańców Pilawy, którzy zauważyli martwe ryby w lokalnym zbiorniku wodnym. Na miejscu widać martwe ryby znajdujące się pod lodem oraz zamarznięte przy powierzchni wody.

Widok budzi niepokój, jednak – jak wyjaśnia Rafał Kuczborski, dyrektor Biura Okręgu Polskiego Związku Wędkarskiego w Siedlcach – zjawisko to ma naturalne przyczyny i jest efektem wyjątkowo trudnej zimy.

„Gruba warstwa lodu i śniegu odcięła dostęp światła"

Jak tłumaczy dyrektor PZW, problem pojawił się w wielu małych zbiornikach wodnych, szczególnie tych, które nie mają naturalnego przepływu wody.

– To się wydarzyło po tak ciężkiej zimie. Schodzące lody ze zbiorników zamkniętych, szczególnie małych i nieprzepływowych, dopiero teraz pokazują skutki – mówi Rafał Kuczborski.

Jak wyjaśnia, kluczowy był brak światła i tlenu w wodzie.

– Gruba warstwa lodu, przykryta dodatkowo grubą warstwą śniegu, spowodowała brak dostępu światła do roślin znajdujących się w wodzie. Nie było więc produkcji tlenu, a tlen jest zużywany przez różne organizmy wodne, w tym przez ryby – tłumaczy.

Takie zjawisko określa się mianem zimowej przyduchy.

– Są to typowe śnięcia pozimowe. Występują po tak zwanej przydusze zimowej. Po tej zimie obserwujemy je na bardzo wielu zbiornikach – dodaje.

Problem nie tylko w Pilawie

Jak podkreśla Rafał Kuczborski, podobne sytuacje występują w tym roku w wielu miejscach w kraju.

– To nie jest jedyny zbiornik. Na bardzo wielu wodach w tym roku niestety ta przyducha wystąpiła – mówi.

Dotyczy to również starorzeczy dużych rzek.

– Nawet na starorzeczach Bugu mamy przyduchy, choć są one okresowo połączone z rzeką. Ta zima była naprawdę bardzo sroga – podkreśla.

Fot.

Najbardziej podatne na takie zjawiska są zbiorniki, w których nie ma naturalnego przepływu wody

Gruba warstwa lodu, przykryta dodatkowo grubą warstwą śniegu, spowodowała brak dostępu światła do roślin znajdujących się w wodzie. Nie było więc produkcji tlenu, a tlen jest zużywany przez różne organizmy wodne, w tym przez ryby

Małe zbiorniki są najbardziej narażone

Najbardziej podatne na takie zjawiska są zbiorniki, w których nie ma naturalnego przepływu wody.

– W zbiornikach, gdzie jest przepływ wody, problem jest mniejszy, bo woda cały czas się natlenia. Natomiast dużo zbiorników jest bez dopływu i odpływu – tak, jak między innymi zbiornik w Pilawie – wyjaśnia dyrektor PZW.

Martwe ryby są sukcesywnie usuwane

Obecnie martwe ryby są stopniowo usuwane ze zbiornika. Nie jest to jednak łatwe, ponieważ część z nich nadal znajduje się pod lodem.

– Tych zamarzniętych ryb nie da się wydobyć. Musimy czekać, aż wszystko odmarznie. Zbiorniki rozmarzają od brzegu i to, co zaczyna pływać, wędkarze sukcesywnie zbierają – mówi Rafał Kuczborski.

W Pilawie zbieraniem ryb zajmuje się lokalne koło Polskiego Związku Wędkarskiego w Pilawie, działające w imieniu okręgu PZW.

– Jedyną metodą jest regularne zbieranie tych ryb i ich utylizowanie. Nic więcej nie możemy zrobić – dodaje.

Nie wszystkie ryby zginęły

Eksperci uspokajają jednak, że sytuacja nie oznacza całkowitego zniszczenia życia w zbiorniku.

– Nigdy nie jest tak, że wszystkie ryby padną. Część zawsze przetrwa – podkreśla Rafał Kuczborski.

Jak podkreśla dyrektor PZW, lokalne koło wędkarskie w Pilawie od lat dba o rozwój zbiornika. Koło prowadzi również działania edukacyjne i organizuje zajęcia dla młodych wędkarzy.

Naturalne zjawisko po mroźnej zimie

Choć widok martwych ryb może budzić niepokój, jest to zjawisko znane od lat i związane z naturalnymi procesami zachodzącymi w przyrodzie.

– Takie zimy zdarzają się rzadko. Jeśli lód jest bardzo gruby i przykryty śniegiem, tlen w wodzie się wyczerpuje i pojawia się przyducha – podsumowuje Rafał Kuczborski.

Wraz z nadejściem cieplejszych dni zbiornik będzie stopniowo się rozmrażał, a martwe ryby będą sukcesywnie usuwane z wody.

ok

Duża inwestycja drogowa w Gończycach coraz bliżej. Podpisano ważną umowę

W Starostwie Powiatowym w Garwolinie podpisano umowę na opracowanie dokumentacji projektowej dotyczącej przebudowy drogi powiatowej w Gończycach. To pierwszy etap inwestycji, która w przyszłości ma poprawić bezpieczeństwo i komfort jazdy w tej części powiatu.

Fot.Powiat Garwoliński

Inwestycja ma na celu przede wszystkim poprawę bezpieczeństwa ruchu drogowego oraz usprawnienie komunikacji w tej części gminy

Umowa została zawarta z firmą **Paweł Lalak Bertola Projekt**, która przygotuje dokumentację projektową dla zadania pod nazwą: **„Przebudowa drogi powiatowej nr 1347W wraz ze skrzyżowaniem z drogą powiatową nr 1343W w miejscowości Gończyce"**.

Opracowanie dokumentacji jest niezbędnym krokiem poprzedzającym rozpoczęcie właściwych prac budowlanych. W jej ramach powstaną szczegółowe projekty techniczne, które pozwolą na przygotowanie inwestycji do realizacji oraz ubieganie się o ewentualne dofinansowanie.

Planowana przebudowa ma objąć zarówno sam odcinek drogi powiatowej, jak i skrzyżowanie z drogą nr 1343W. Inwestycja ma na celu przede wszystkim poprawę bezpieczeństwa ruchu drogowego oraz usprawnienie komunikacji w tej części gminy.

Jak informuje Starostwo Powiatowe, planach projektowych znajdują się zapisy m.in.: poszerzenie jezdni do 6 metrów – droga będzie dostosowana do ruchu cięższych pojazdów; budowa chodników dla pieszych; utwardzone pobocze z kruszywa o szerokości 1 m tam, gdzie nie będzie chodnika; nowe odwodnienie drogi i inne.

Podpisanie umowy na przygotowanie dokumentacji projektowej to pierwszy, ale bardzo ważny krok w kierunku realizacji tej inwestycji. Po jej opracowaniu możliwe będzie przejście do kolejnych etapów, w tym uzyskania niezbędnych pozwoleń i przygotowania prac budowlanych.

ok

GAR

Kaleń Drugi: Nagłe zasłabnięcie za kierownicą i zderzenie ze słupem

Fot.OSP Sobolew

60-letni kierowca volkswagena prawdopodobnie zasłabł za kierownicą

Do groźnie wyglądającego zdarzenia doszło 9 marca około godziny 11.29 w miejscowości Kaleń Drugi. Samochód osobowy zjechał z drogi i uderzył w przydrożny słup.

Ze wstępnych ustaleń wynika, że 60-letni kierowca volkswagena prawdopodobnie zasłabł za kierownicą. W wyniku nagłego pogorszenia stanu zdrowia stracił panowanie nad pojazdem, zjechał z jezdni i uderzył w słup.

Na miejsce natychmiast skierowano służby ratunkowe. W działaniach brały udział dwa zastępy z Jednostki Ratowniczo-Gaśniczej w Garwolinie, strażacy z OSP Sobolew, dwa patrole policji oraz zespół ratownictwa medycznego.

Kierowca został przetransportowany do szpitala na badania. Na szczęście pasażerce podróżującej z nim nic się nie stało.

Dokładne okoliczności zdarzenia wyjaśniają służby.

ok

eprasa.pl 233582aab8

UROCZYSTOŚCI UPAMIĘTNIAJĄCE 163. ROCZNICĘ POWSTANIA STYCZNIOWEGO W ŁUCZNICY

Oddali hołd bohaterom walczącym o wolność Ojczyzny

Obchody stały się okazją do wspólnego oddania hołdu bohaterom walczącym o wolność Ojczyzny oraz do pielęgnowania pamięci o ważnych wydarzeniach w historii Polski

Organizatorami wydarzenia były: Miasto i Gmina Pilawa, Miejsko-Gminny Ośrodek Kultury w Pilawie, Parafia pw. Świętych Apostołów Andrzeja i Bartłomieja w Osiecku oraz Orkiestra OSP Pilawa

W sobotę, 14 marca przy pomniku Powstańców Styczniowych w lesie w Łucznicy odbyły się uroczystości upamiętniające 163. rocznicę Powstania Styczniowego.

Gospodyniami wydarzenia były: burmistrz Miasta i Gminy Pilawa **Albina Łubian** oraz Przewodnicząca Rady Miejskiej w Pilawie **Dorota Niemiec-Jóźwicka**.

O godzinie 14 odbyła się uroczysta msza święta polowa pod pomnikiem Powstańców Styczniowych w intencji Ojczyzny. Nabożeństwo prowadził proboszcz parafii pw. Świętych Apostołów Andrzeja i Bartłomieja w Osiecku ksiądz kanonik **Krzysztof Samsel**. Homilię wygłosił kapelan środowisk kombatanckich ksiądz prałat **Edmund Szarek**. W czasie kazania mówił: Powstanie Styczniowe było odpowiedzią na systematyczne niszczenie tego, kim jesteśmy, do kogo należymy. Powstanie Styczniowe to najważniejszy zryw niepodległościowy, który miał na celu odzyskanie niepodległości naszej Ojczyzny. Ale Powstanie Styczniowe to nie tylko daty i bitwy, to także tysiące tych najmniejszych decyzji, które były poodejmowane w tych tragicznych chwilach. Ktoś dał schronienie, ktoś podał wodę rannemu, ktoś zaniósł wiadomość, ktoś oddał ostatni bochenek chleba dla walczących o odzyskanie niepodległości. Ktoś, kto potrafił opatrzeć rany umierających Powstańców Styczniowych. W tej historii szczególne miejsce ma ziemia naszej diecezji. Tutaj działali m.in. Romuald Traugutt i ksiądz Stanisław Brzóska.

Okolicznościowe przemówienia wygłosili: burmistrz miasta i gminy Pilawa Albina Łubian, burmistrz Miasta i Gminy Osieck **Karolina Zowczak** oraz przedstawiciele środowisk kombatanckich i służb mundurowych. Na mogile Powstańców z 1863 roku przybyłe delegacje złożyły wiązanki i kwiaty. Oprawę muzyczną uroczystości zapewniła Orkiestra Ochotniczej Straży Pożarnej w Pilawie.

Organizatorami wydarzenia były: Miasto i Gmina Pilawa, Miejsko-Gminny Ośrodek Kultury w Pilawie, Parafia pw. Świętych Apostołów Andrzeja i Bartłomieja w Osiecku oraz Orkiestra OSP Pilawa.

Obchody stały się okazją do wspólnego oddania hołdu bohaterom walczącym o wolność Ojczyzny oraz do pielęgnowania pamięci o ważnych wydarzeniach w historii Polski.

Przypomnijmy: W latach 1863-1864 lasy w okolicy Łucznicy stanowiły schronienie dla oddziałów partyzanckich. 18 marca 1863 roku w pobliżu miejscowości rozegrała się duża bitwa. Powstańcy odpoczywali po tym, jak tego samego dnia rano zostali zaatakowani przez oddział wojsk carskich dowodzony przez gen. Piotra Kreutza pod Dziecinowem oraz Zambrzykowem. Po niespodziewanym ataku Powstańcy w rozproszeniu wycofali się w kierunku Osiecka, Pilawy i Garwolina. Miejsce pobytu ludzi z oddziału Jankowskiego i Zielińskiego zostało zdradzone nadciągającym od strony Garwolina rosyjskim posiłkiem przez jednego z gospodarzy (byłego żołnierza armii carskiej). Rosjanie zaatakowali posilających się w lesie pomiędzy Łucznicą a Natolinem Powstańców oraz dwóch gospodarzy, którzy przynieśli im strawę.

Bitwa rozegrała się na dużym obszarze - według relacji miejscowych ciała znoszono z całego lasu. Oddział Zielińskiego i Jankowskiego został rozproszony, a ocaleni Powstańcy ukrywali się w pobliskich miejscowościach. Wielu z nich zostało ujętych i powieszonych w rejonie leśniczówki niedaleko Huty Garwolińskiej, zwanej od tego czasu „Szubienicą".

W mogile Powstańców Styczniowych pochowanych zostało 46 obrońców Ojczyzny. Cztery dni po walce, kiedy już pochowano poległych żołnierzy, został powieszony człowiek, który zdradził miejsce pobytu oddziału powstańczego. Pochowano go nieopodal miejsca złożenia ciał poległych.

M. Kurach

O godzinie 14 odbyła się uroczysta msza święta polowa pod pomnikiem Powstańców Styczniowych w intencji Ojczyzny. Nabożeństwo prowadził proboszcz parafii pw. Świętych Apostołów Andrzeja i Bartłomieja w Osiecku ksiądz kanonik Krzysztof Samsel. Homilię wygłosił kapelan środowisk kombatanckich ksiądz prałat Edmund Szarek

Na uroczystość przybyli przedstawiciele środowisk kombatanckich i służb mundurowych

Na mogile Powstańców z 1863 roku przybyłe delegacje złożyły wiązanki i kwiaty

GAR

Więcej zdjęć na portalu KURIER GARWOLIŃSKI.pl

eprasa.pl 233582aab8

KONKURS „WŁOSY TĘCZĄ MALOWANE” W GARWOLINIE

Od klasycznych upięć po odważne, awangardowe formy

Nagrody ufundowali m.in. Mazowiecki Kurator Oświaty, Starostwo Powiatowe w Garwolinie, burmistrz Miasta Garwolin oraz lokalne firmy i przedsiębiorcy

Do tegorocznej rywalizacji stanęło 18 uczestników reprezentujących szkoły m.in. z Warszawy, Puław, Mińska Mazowieckiego, Płocka i Radzynia Podlaskiego

W środę, 11 marca, Garwolin ponownie stał się miejscem spotkania młodych talentów branży fryzjerskiej z całego naszego kraju. O godzinie 10 w Zespole Szkół nr 2 im. Tadeusza Kościuszki odbył się VII Ogólnopolski Konkurs Mody Fryzjerskiej „Włosy tęczą malowane”.

Wydarzenie od lat przyciąga uczniów szkół branżowych i techników fryzjerskich, którzy prezentują swoje umiejętności, kreatywność oraz najnowsze trendy w stylizacji włosów. Nie inaczej było także w tym roku.

Konkurs „Włosy tęczą malowane” to wydarzenie, które połączyło pasję do fryzjerstwa z artystyczną wizją stylizacji. Uczestnicy przygotowali efektowne fryzury inspirowane kolorami, modą i nowoczesnymi technikami koloryzacji.

Na scenie pojawiły się często niezwykle oryginalne stylizacje – od klasycznych upięć po odważne, awangardowe formy, które pokazały, jak szerokie możliwości daje współczesna sztuka fryzjerska.

Dla młodych adeptów zawodu konkurs stanowił szansę na zdobycie doświadczenia, zaprezentowanie swoich umiejętności przed jury oraz nawiązanie kontaktów w branży.

Konkurs organizowany przez Zespół Szkół nr 2 im. Tadeusza Kościuszki w Garwolinie odbył się już po raz siódmy. W obecnej edycji, tak jak i w poprzednich, wydarzenie cieszyło się dużym zainteresowaniem zarówno uczestników, jak i publiczności.

GAR

Pokazy fryzjerskie, kreatywne stylizacje oraz rywalizacja młodych talentów sprawiły, że konkurs stał się jednym z najciekawszych wydarzeń branżowych organizowanych w regionie.

Tegoroczny event odbył się w dużej sali gimnastycznej szkoły, a osoby, które nie mogły pojawić się na miejscu, miały możliwość obejrzeć wydarzenie online. Organizatorzy przeprowadzili transmisję na kanale ZS nr 2 im. Tadeusza Kościuszki w Garwolinie na platformie YouTube.

Wydarzenie odbyło się pod patronatem honorowym instytucji związanych z edukacją i samorządem oraz przy wsparciu licznych sponsorów z branży fryzjerskiej, kosmetycznej i lokalnego biznesu. Dzięki temu młodzi fryzjerzy mogli zaprezentować swoje umiejętności w profesjonalnych warunkach, a zwycięzcy otrzymali atrakcyjne nagrody i wyróżnienia.

Nagrody ufundowali m.in. Mazowiecki Kurator Oświaty, Starostwo Powiatowe w Garwolinie, burmistrz Miasta Garwolin oraz lokalne firmy i przedsiębiorcy.

Do tegorocznej rywalizacji stanęło **18 uczestników** reprezentujących szkoły m.in. z Warszawy, Puław, Mińska Mazowieckiego, Płocka i Radzynia Podlaskiego. Styliści mieli **120 minut** na przygotowanie fryzur, współgrających z makijażem oraz ubiorem modelek.

Jury konkursu przewodniczył **Kacper Odziemczyk**. „Sekundowały” mu: **Agnieszka Gora, Beata Zegadło, Aldona Bartnik, Małgorzata Łaszewska-Czeszyk oraz Małgorzata Kamińska**.

Wyniki konkursu:

Wydarzenie odbyło się pod patronatem honorowym instytucji związanych z edukacją i samorządem oraz przy wsparciu licznych sponsorów z branży fryzjerskiej, kosmetycznej i lokalnego biznesu

Młodzi fryzjerzy mogli zaprezentować swoje umiejętności w profesjonalnych warunkach, a zwycięzcy otrzymali atrakcyjne nagrody i wyróżnienia

- miejsce I: **Wiktoria Siarkiewicz** (modelka **Martyna Rychlik**, opiekunka **Kamila Lis**) – ZS nr 2 w Garwolinie;
- miejsce II: **Julita Sidorczuk** (modelka **Zuzanna Niewęgłowska**, opiekunka **Monika Mazur**) – ZSP im. Jana Pawła II w Radzyniu Podlaskim;
- miejsce III: **Amelia Nędzi** (modelka **Oksana Żywowarska**, opiekunka **Aneta Mucha**) – ZS nr 1 im. Stefanii Sempołowskiej w Puławach;
- oraz niemal 30 wyróżnień.

Więcej zdjęć na naszym portalu

M. Kurach

Styliści mieli 120 minut na przygotowanie fryzur, współgrających z makijażem oraz ubiorem modelek

Na specjalnie przygotowanym wybiegu prezentowali się styliści i modelki

eprasa.pl 233582aab8

Zlikwidowano dziuplę samochodową z autami zasilanymi wodorem

Policjanci z wydziału kryminalnego w Sokołowie Podlaskim rozbili profesjonalnie zorganizowaną dziuplę samochodową, w której rozbierano na części nowoczesne samochody marki Toyota zasilane wodorem. W trakcie akcji zatrzymano dwóch mężczyzn oraz zabezpieczono części samochodowe i narkotyki.

Fot. Policja Mazowiecka

Sprawdzenie w policyjnych bazach danych potwierdziło, że pojazdy zostały wcześniej skradzione na terenie powiatu wołomińskiego

Podczas przeszukania policjanci ujawnili dwa częściowo zdemontowane samochody marki Toyota z napędem wodorowym. Sprawdzenie w policyjnych bazach danych potwierdziło, że pojazdy zostały wcześniej skradzione na terenie powiatu wołomińskiego. Na miejscu znaleziono również liczne części samochodowe pochodzące z innych pojazdów, w tym elementy karoserii od samochodu marki BMW.

W trakcie czynności okazało się także, że zatrzymani mężczyźni posiadali przy sobie narkotyki. Wszystkie pojazdy oraz ujawnione części zostały zabezpieczone jako materiał dowodowy.

Zatrzymani mężczyźni usłyszeli zarzuty paserstwa umyślnego mienia znacznej wartości oraz posiadania substancji psychotropowych wbrew przepisom ustawy. Zostali aresztowani.

Podejrzanemu grozi kara do 10 lat pozbawienia wolności. Śledztwo ma charakter rozwojowy i ma na celu pełne wyjaśnienie okoliczności funkcjonowania zlikwidowanej dziupli samochodowej.

Magdalena Kołcoń

Oszuści użyli dwóch sposobów i wyłudzili pokaźną sumę pieniędzy

Mieszkaniec Siedlec padł ofiarą oszustwa internetowego podczas sprzedaży przedmiotu w sieci. Sprawcy wykorzystali metodę podszywania się pod kupujących i pracowników banku.

Mężczyzna wystawił w Internecie elektroniczne pianino. Tego samego dnia skontaktowała się z nim kobieta, która zainteresowana była zakupem z dostawą kurierem, zamówionym i opłaconym przez nią. Poprosiła jedynie o numer rachunku bankowego oraz adres odbioru przesyłki.

Wkrótce po tym mężczyzna otrzymał e-mail rzekomo od firmy kurierskiej z linkiem do potwierdzenia zamówienia. Po kliknięciu w link został przekierowany na stronę, gdzie miał wybrać swój bank i zalogować się do bankowości elektronicznej. Nie podejrzewając oszustwa, podał login i hasło.

Chwilę później zadzwoniła osoba podająca się za pracownika banku, informując o rzekomym włamaniu na konto. Rozmowa została następnie przekierowana do „starszej inspektor", która poleciła wykonanie przelewów BLIK na tzw. „bezpieczne konto techniczne". Mężczyzna, przekonany o konieczności ochrony środków, wykonywał kolejne transakcje zgodnie z instrukcjami.

Dopiero po zakończeniu rozmowy zorientował się, że padł ofiarą oszustwa i skontaktował się z infolinią banku. Okazało się, że pieniądze nie zostały przekazane na żadne konto zabezpieczające, a środki były wypłacane z bankomatów m.in. w Berlinie oraz we Wrocławiu. Straty oszacowano na około 18 500 złotych.

Magdalena Kołcoń

Tragiczny wypadek w Pieńkach, kierowca nie żyje

W Pieńkach w gminie Domanice doszło do tragicznego wypadku drogowego, w którym zginął kierowca samochodu osobowego. Ze wstępnych ustaleń wynika, że 32-letni mieszkaniec powiatu siedleckiego, kierując osobowym BMW, z nieustalonych przyczyn zjechał z prostego odcinka drogi i uderzył w przydrożne drzewo. W wyniku zderzenia pojazd zapalił się, a kierowca, podróżujący sam, wypadł z auta i zginął na miejscu.

Fot. Policja Siedlecka

Zatankował paliwo i odjechał, twierdząc, że nie kierował samochodem i to nie wszystko...

Mężczyzna z powiatu żuromińskiego stanie przed sądem za kradzież paliwa i to nie wszystko, co miał za uszami.

Mieszkaniec powiatu żuromińskiego został zatrzymany w związku z kradzieżą paliwa na jednej ze stacji w Żurominie. Mężczyzna zatankował samochód, a przy kasie zapłacił jedynie za olej silnikowy, nie regulując należności za paliwo.

Podczas postępowania policjant ustalił właściciela pojazdu, który w międzyczasie zmienił właściciela. Zatrzymany 53-latek przekonywał, że sprawa jest nieaktualna, ponieważ „za paliwo już zapłacił". Funkcjonariusz wskazał również, że mężczyzna kierował pojazdem bez uprawnień. Zaskoczony mieszkaniec powiatu żuromińskiego zaprzeczył tym zarzutom, twierdząc, że nie kierował samochodem, a pojazd „już stał na stacji paliw".

Okazało się, że nie był to jego pierwszy przypadek prowadzenia pojazdu bez prawa jazdy. Mężczyzna stracił uprawnienia kilka lat wcześniej za jazdę w stanie nietrzeźwości, a podobny incydent miał miejsce w połowie 2024 roku.

53-latek wkrótce odpowiadał będzie przed sądem za kierowanie pojazdem mechanicznym bez wymaganych uprawnień w warunkach recydywy. Grozi mu kara aresztu, ograniczenia wolności lub grzywna do 30 000 złotych, a także obligatoryjny zakaz prowadzenia pojazdów od 6 miesięcy do 3 lat.

Magdalena Kołcoń

Noc grozy w województwie mazowieckim. 52-latek trafił do aresztu

Do groźnego zdarzenia doszło w nocy z 2 na 3 marca w powiecie ciechanowskim. 52-letni mężczyzna, po wspólnym spożywaniu alkoholu z 30-latkiem, zaatakował go nożem, powodując poważne obrażenia.

Następnie groził rodzinie pokrzywdzonego siekierą, a podczas policyjnej interwencji dopuścił się także napaści na funkcjonariuszy.

Zgłoszenie o rannym mężczyźnie trafiło do dyżurnego Komendy Powiatowej Policji w Ciechanowie kilka minut po godzinie 2 w nocy. Do szpitala w Ciechanowie trafił 30-latek z ranami ciętymi rąk i nóg. Policjanci ustalili, że wcześniej przebywał on w towarzystwie 52-letniego mieszkańca powiatu ciechanowskiego, z którym spożywał alkohol. Po zakończonej libacji agresor zaatakował go nożem. W wyniku ataku poszkodowany doznał obrażeń w postaci obronnych ran ciętych tułowia, rąk oraz nóg.

Rannego mężczyznę odnalazła jego rodzina, która natychmiast przewiozła go do szpitala, gdzie udzielono mu pomocy medycznej. Na tym jednak nie zakończyła się agresja sprawcy. 52-latek, trzymając w ręku siekierę, groził pozbawieniem życia członkom rodziny pokrzywdzonego.

Dzięki szybkiej reakcji policjantów mężczyzna został zatrzymany kilkadziesiąt minut po zgłoszeniu. Podczas interwencji zachowywał się bardzo agresywnie. Uzbrojony w siekierę zaatakował interweniujących funkcjonariuszy oraz znieważył ich wulgarnymi słowami. Policjanci obezwładnili i zatrzymali agresora. W trakcie zdarzenia żaden z funkcjonariuszy nie odniósł obrażeń.

Prokurator przedstawił 52-latkowi zarzuty usiłowania zabójstwa, gróźb karalnych, czynnej napaści na funkcjonariuszy oraz ich znieważenia. Został aresztowany. Za popełnione przestępstwa mężczyźnie grozi kara nawet dożywotniego pozbawienia wolności. Jak ustalono, był on już wcześniej karany.

Magdalena Kołcoń

GAR

eprasa.pl 233582aab8

10 NAJPOPULARNIEJSZYCH STACJI

TELE PANORAMA

Program telewizyjny 18.03.-24.03.2026

FILM BIOGRAFICZNY PONIEDZIAŁEK POLSAT 21:40

Oppenheimer

Obsypany Oscarami pierwszy dramat biograficzny Christophera Nolana, twórcy przebojowej trylogii: „Mroczny rycerz" oraz hitów: „Interstellar", „Tenet" i „Incepcja". Opowiada o triumfie i tragedii genialnego fizyka J. Roberta Oppenheimera, amerykańskiego naukowca nazywanego „ojcem bomby atomowej", która pomogła zakończyć II wojnę światową, i jego żarliwej działalności na rzecz ograniczenia rozprzestrzeniania broni jądrowej. Widzimy jego życie od czasów uniwersyteckich do powojennych i narodzin Zimnej Wojny, gdy jego sława uwikłała go w polityczne machinacje. Poza działalnością związaną z bronią atomową, Oppenheimer miał ogromne osiągnięcia w innych dziedzinach fizyki, między innymi w badaniach czarnych dziur oraz promieniowania kosmicznego. W roli legendarnego uczonego wystąpił Cillian Murphy, uhonorowany za tę kreację Oscarem. Partnerujący mu Robert Downey Jr., który wcielił się w postać kontradmirała Lewisa Straussa, wysokiego rangą członka Amerykańskiej Komisji Energii Atomowej (AEC), również otrzymał Oscara, podobnie jak Emily Blunt (Oscar w kategorii najlepsza aktorka drugoplanowa), wcielająca się w postać żony tytułowego bohatera.

TEATR TV WTOREK TVP KULTURA 20:00

Zbrodnia i kara

Adaptacja powieści Fiodora Dostojewskiego, w której ukazane są losy ubogiego studenta Raskolnikowa. Dając sobie prawo do zbrodni, zabija siekierą starą lichwiarkę, którą uważa za przyczynę ludzkiego zła. Musi zabić też jej siostrę. Zbrodnia przestaje być od tego momentu usprawiedliwiona. Raskolnikow, osaczony przez samego siebie i prowadzącego śledztwo, załamuje się i z potrzeby mistycznego oczyszczenia przyznaje się do popełnienia przestępstwa. „Zbrodnia i kara" w reżyserii Andrzeja Wajdy wzbudziła zachwyt na całym świecie. Uznanie wzbudził zwłaszcza wspaniały „pojedynek" aktorski dwóch Jerzych: Radziwiłowicza i Stuhra. Raskolnikow Radziwiłowicza to typ psychotyczny, balansujący na krawędzi szaleństwa. Porfiry Stuhra – przeciwnie. Spokojny, twardy, wyrachowany, piekielnie inteligentny, a zarazem naznaczony piętnem tragizmu. Wajda, adaptując powieść, okroił ją niemal wyłącznie do rozmów między protagonistami, pozostając wierny duchowi prozy Dostojewskiego.

HORROR PIĄTEK POLSAT 23:05

Predator: Prey

Akcja tego filmu science-fiction rozgrywa się w 1719 roku na Wielkich Równinach. Fabuła jest osadzona na legendach żywych w narodzie Komanczów od 300 lat. Naru (Amber Midthunder), młoda kobieta z tego indiańskiego plemienia, utalentowana wojowniczka i uzdrowicielka marzy, żeby na polowaniu dorównać swojemu bratu Taabe (Dakota Beavers), który jest doskonałym myśliwym. Podczas śledzenia jelenia widzi dziwne światła na niebie. Uważa to za znak, że jest gotowa, aby stać się myśliwym. W rzeczywistości to Predator i już wkrótce odważna indiańska dziewczyna stanie do walki w obronie swojego plemienia przeciw jednemu z pierwszych wysoko rozwiniętych drapieżników z zaawansowanym technicznie arsenałem, którzy wylądowali na Ziemi. „Prey" otrzymał EMMY za Najlepszy montaż w filmie telewizyjnym, a ponadto był 5-krotnie nominowany w kategoriach: Najlepszy film telewizyjny 2023 roku, Najlepszy scenariusz, Najlepsza muzyka oraz Najlepsza reżyseria.

FILM SENSACYJNY PIĄTEK TVN 20:00

Bliźniak

Henry Brogan (Will Smith) jest płatnym zabójcą, który postanawia zakończyć swoją karierę na siedemdziesiątym drugim zleceniu. Niespodziewanie jednak atakuje go tajemniczy mężczyzna, który niweczy jego plany i potrafi przewidzieć każdy jego ruch. Wkrótce Brogan dokonuje wstrząsającego odkrycia, które zmieni wszystko.

DRAMAT OBYCZAJOWY PIĄTEK TVN 7 20:00

Wielki Mike

Prawdziwa i wzruszająca historia Mike'a Ohera (Quinton Aaron), pochodzącego z nizin społecznych afroamerykańskiego futbolisty, który swoją karierę zawdzięcza przybranej matce Leigh Anne Tuohy. W jej rolę wcieliła się Sandra Bullock. Za kreację tej postaci została nagrodzona Złotym Globem i dostała pierwszego Oscara.

PIĄTEK 20 Marca

TVP 1

DVB T

7.00 Msza święta na Jasnej Górze **7.30** Agape blisko Ciebie **8.00** Serwis Info **8.20** Zaraz wracam (92) **8.50** Ranczo (114): Zamrożony kapitał **9.45** Komisarz Alex (300) **10.40** Ojciec Mateusz (96): Wybory serca **11.30** Okrasa łamie przepisy **12.00** Serwis Info **12.10** Agrobiznes **12.35** Magazyn rolniczy **12.55** Borneo – cudowna dżungla **14.00** Złoty chłopak (252) – serial obyczaj. Turcja

15.00 Serwis Info – magazyn
15.15 Reporterzy – magazyn
15.35 Gra słów. Krzyżówka
16.05 Dziedzictwo (864)
17.00 Teleexpress
17.25 Jaka to melodia?
17.55 Klan (4678)
18.20 Zaraz wracam (93)
Krystyna zwalnia Walczaka i ucisza sprzeciw Kamila awansem. Bufet ma kłopoty przez nieudolną załogę i wyższy czynsz. Bartosz wychodzi z aresztu i godzi się z Kingą, co zmusza Marię do wyprowadzki.
18.55 Akacjowa 38 (830)
19.30 19.30
19.55 Pytanie dnia
20.30 Glina. Nowy rozdział (3)
21.30 Sekielski wieczorową porą – magazyn
22.35 Różyczka – dramat
★★★★ obyczaj. Polska 2010
Reż. Jan Kidawa-Błoński, wyk. Andrzej Seweryn, Magdalena Boczarska, Robert Więckiewicz
0.40 Wojna zastępcza (2)
1.40 Wyrok na Franciszka
★★★ **Kłosa** – dramat wojenny Polska 2000
3.25 Sekielski wieczorową porą

TVP 2

DVB T

5.30 M jak miłość (1718) **6.20** Anna Dymna – spotkajmy się **6.55** Barwy szczęścia (3340) **7.30** Pytanie na śniadanie **11.40** Operacja zdrowie – magazyn **12.10** Wstęp wolny – cykl reportaży **12.30** Koło fortuny – teleturniej **13.15** Panna młoda (50) – serial obyczaj. Turcja 2024 **14.05** Va banque – teleturniej **14.35** Na sygnale (864): Ostatni rzut oka – serial obyczaj. Polska 2026

15.05 La Promesa – pałac tajemnic (353)
– telenowela Hiszpania
16.00 Koło fortuny – teleturniej
16.35 Familiada – teleturniej
17.20 Panna młoda (51)
– serial obyczaj. Turcja
18.10 (L) Lekkoatletyka: Halowe Mistrzostwa Świata w Toruniu:
1. dzień – sesja wieczorna
20.05 Barwy szczęścia (3341)
– serial Polska
20.45 Kocham Cię, Polsko! – quiz
22.20 Postaw na milion
23.20 To jest grane
– program muzyczny
23.55 Uwięzieni w raju
★★ – film przygod. Niemcy 2016
Reż. Felix Herzogenrath, wyk. Anna Loos, Bernhard Piesk, Mika Seidel
Anna przyjeżdża z synem do hotelu na egzotycznej wyspie. Zjawiają się tam piraci, którzy biorą zakładników, m.in. syna Anny. Kobieta ucieka i stara się sprowadzić pomoc.
1.40 Ślub na medal – komedia
★★★ romantyczna Kanada 2023
3.20 Akacjowa 38 – serial obyczaj. Hiszpania 2026

Polsat

DVB T

5.25 Telezakupy TV Okazje – program promocyjno-reklamowy **6.00** Nowy dzień – magazyn informacyjny **8.00** Halo tu Polsat – magazyn informacyjno-publicystyczny **11.30** Gliniarze (664-666): Reguły gry / Fundamenty / Echa przeszłości – serial fabularno-dokumentalny Polska 2022 **14.40** Dlaczego ja? (1530): Cenniejsze niż złoto – serial fabularno-dokumentalny Polska 2026

15.50 Wydarzenia
16.15 Pogoda
16.20 Interwencja – magazyn
16.30 Na ratunek 112 (1127)
17.00 Gliniarze (1167)
Policyjny informator „Okoń" wpada w tarapaty i zostaje podejrzanym w sprawie zabójstwa. Jego życie jest w niebezpieczeństwie. W policyjnym zespole zachodzą duże zmiany.
18.00 Pierwsza miłość (4179)
– serial Polska
18.50 Wydarzenia
19.20 Gość „Wydarzeń"
19.55 Farma – reality show
21.00 Must Be The Music
– show
23.05 Predator: Prey
★★★★ – horror USA 2022
Reż. Dan Trachtenberg, wyk. Amber Midthunder, Dakota Beavers, Dane DiLiegro
1.15 Człowiek z Toronto
★★★ – komedia sensacyjna USA 2022
Reż. Patrick Hughes, wyk. Kevin Hart, Woody Harrelson, Kaley Cuoco
3.40 Kabaretowa Ekstraklasa
4.40 Disco gramy!

TVN

DVB T

5.35 Uwaga! – magazyn publicystyczny **5.50** Ukryta prawda (1583) – serial fabularno-dokumentalny **6.45** Kuchenne rewolucje: Gdańsk – „Mio Gastro" **7.45** Dzień Dobry TVN – magazyn informacyjno-publicystyczny **11.25** Kuchenne rewolucje: Restauracja „Cuda wianki", Kraków / Lublin – Pizzalover **13.40** Ukryta prawda (1692, 1693) – serial fabularno-dokumentalny Polska 2025

15.45 Młode gliny (26)
– serial krym. Polska
16.50 Szpital św. Anny (91)
– serial obyczaj. Polska
17.55 Detektywi (285)
19.00 Fakty
19.50 Uwaga! – magazyn
20.00 Bliźniak – film sensacyjny
★★★ USA/Chiny/Kolumbia 2019
Reż. Ang Lee, wyk. Will Smith, Mary Elizabeth Winstead, Clive Owen
22.40 W nieskończoność
★★★ – film sf USA 2021
Reż. Antoine Fuqua, wyk. Mark Wahlberg, Chiwetel Ejiofor, Sophie Cookson
Evan ma niezwykłe umiejętności oraz dziwne wspomnienia. Członkowie tajnej grupy informują go, że pochodzą one z poprzednich wcieleń. Evan decyduje się na współpracę, bo to może pomóc ocalić ludzkość.
0.50 Kuba Wojewódzki
2.00 Szpital św. Anny (49)
3.00 CSI: Kryminalne zagadki Las Vegas (16): Odblokowane CSI – serial krym. USA/Kanada 2012
4.00 Uwaga! – magazyn

TVN 7

DVB T

6.50 Szkoła (528, 529) **8.45** Ukryta prawda (1257, 1139, 1140) **11.55** W-11 Wydział Śledczy (864-866) **14.00** Detektywi (43) **15.00** Szpital św. Anny (81) – serial obyczaj. Polska **16.00** Sędzia Anna Maria Wesołowska (5) **17.00** Zapisane w gwiazdach (5) **18.00** Opowieści małżeńskie(14) **19.00** Ukryta prawda **20.00** ★★★★ Wielki Mike – dramat USA 2009 **22.40** Królowa przetrwania (3) **0.05** ★★★ Z ust do ust – komedia USA/Niemcy/Australia 2005, reż. Rob Reiner, wyk. Jennifer Aniston, Shirley MacLaine **2.10** Hotel Paradise (12)

TV 4

DVB T

6.00 Strażnik Teksasu (4, 5) **7.55** Bogaty dom – biedny dom (122) **8.55** Policjantki i policjanci (356, 357) **10.55** Na ratunek 112 (427): Trucicielka **11.55** Dlaczego ja? (1532): Cena miłości **12.50** Trudne sprawy (980-982) **15.55** Łowcy skarbów. Kto da więcej (47) **18.00** Policjantki i policjanci (1384, 1385) **20.00** A na deser... **20.05** ★★★ Diamentowa afera – kom. sens. USA/Niemcy 1999, reż. Les Mayfield, wyk. Martin Lawrence **22.05** Gwiazdy kabaretu **0.05** STOP Drogówka **1.05** Love Island. Wyspa miłości **2.10** Hardcorowy Lombard

TVP Kultura

DVB T

10.00 ★★★ Siedmiu wspaniałych nadjeżdża – western USA 1972 **11.50** Franz Kafka – Pisarz między światami **12.55** Kulturalni **13.50** ★★★ Ogłoszenie matrymonialne – kom. Polska **14.55** ★★★★ Paryżanka – melodr. USA 1923 **16.35** Naprawdę jaka jesteś... **17.20** Popis mistrzowski Ireny Kwiatkowskiej **18.30** Kolekcja **18.50** Dzień, w którym umarła gwiazda rocka **19.25** Mistrzowie wideo **20.05** ★★★★ Anatomia morderstwa – film sens. USA 1959 **22.55** Tygodnik kulturalny

TV Trwam

DVB T

12.20 Głos serca (105) **13.05** Canillitas **13.30** Msza święta z Jasnej Góry **14.30** Drzwi do lasu **15.00** Modlitwa w Godzinie Miłosierdzia **15.20** Mocni w wierze **16.10** Natura obiektywnie **16.25** Św. Józef **16.40** Zniewolenie **17.00** Droga Krzyżowa **17.30** Łączy nas historia **18.15** Westerplatte młodych **19.00** Warto zauważyć... **19.30** Brat Franciszek **20.00** Informacje **20.20** Różaniec **21.00** Apel Jasnogórski **21.40** Polski punkt widzenia **22.00** Maratończyk **23.00** Naszym powołaniem jest świętość

TVP Sport

DVB T

8.30 NBA: Miami Heat – Los Angeles Lakers **9.45** Studio **9.55** (L) Lekkoatletyka: Halowe MŚ w Toruniu **13.55** (L) Skoki narciarskie: Puchar Kontynentalny (m) w Zakopanem **16.10** (L) Biatlon: PŚ (m) w Oslo-Holmenkollen **17.55** (L) Biegi narciarskie PŚ (k) w Lake Placid **19.30** (L) Lekkoatletyka: Halowe MŚ w Toruniu **22.00** Sportowy wieczór **22.30** Skoki narciarskie: Puchar Kontynentalny (m) w Zakopanem **0.05** (L) NHL: Toronto Maple Leafs – Carolina Hurricanes **3.05** Lekkoatletyka

TV Puls

DVB T

6.00 Nash Bridges (97, 98) **8.00** Kobra – oddział specjalny (14, 15) **10.00** Triumf miłości (73, 74) **12.00** Nie igraj z aniołem (37) **13.00** Wspaniałe stulecie (62) – serial obyczaj. Turcja **14.00** Lombard. Życie pod zastaw (673, 675) **16.00** Ranczo (107, 108) **18.00** Lombard. Życie pod zastaw (965, 966) **20.00** ★★ Gunner – film sens. USA 2024 **22.10** ★★★ Rambo 2 – film sens. USA/Meksyk 1985 **0.05** ★★★ Ostateczna rozgrywka – thriller W. Bryt. 2018 **2.15** Lombard. Życie pod zastaw (961)

★★★★★ koniecznie ★★★★ zdecydowanie tak ★★★ możesz ★★ nie musisz ★ zdecydowanie nie **(L)** na żywo

DVB T stacje dostępne w naziemnej telewizji cyfrowej

GAR

eprasa.pl 233582aab8

SOBOTA 21 Marca

TVP 1

7.00 Msza święta na Jasnej Górze **7.40** Rok w ogrodzie **8.05** Rok w ogrodzie extra **8.20** Pełnosprawni **8.55** Ranczo (115): Brzytwa dla tonącego **9.55** Komisarz Alex (301): Jest pani w niebezpieczeństwie **10.55** Ojciec Mateusz (97): Bieg **11.50** ★★★★ Porwana przez Komanczów – western USA 1960 **13.15** Las Kolorów – Góry Tenasserim **14.25** Okrasa łamie przepisy – magazyn

15.00 Sanatorium miłości – reality show
16.05 Dziedzictwo (865) – serial obyczaj. Turcja
17.00 Teleexpress
17.35 Ojciec Mateusz (442): Radny Zieliński z powodu zaangażowania w ekologię otrzymuje anonimowe groźby. Wkrótce zostaje zastrzelony we własnym domu. Podejrzenia padają na właściciela gruntów ornych.
18.40 Jaka to melodia?
19.30 19.30
19.55 Pytanie dnia
20.25 Komisarz Alex (310)
21.25 Protektor ★★★ – film sensacyjny USA 2012 Reż. Boaz Yakin, wyk. Jason Statham, Catherine Chan, Chris Sarandon
23.10 Rambo: Ostatnia krew ★★★ – film sens. USA/Hongkong/Fr./Bułgaria/Hiszp./Szwecja/Portugalia 2019 Reż. Adrian Grunberg, wyk. Sylvester Stallone, Paz Vega, Yvette Monreal
1.05 Różyczka – dramat ★★★★ obyczaj. Polska 2010
3.10 Jaka to melodia?

TVP 2

5.10 Barwy szczęścia (3337, 3338) **6.25** M jak miłość (1917) **7.30** Pytanie na śniadanie – magazyn informacyjno-publicystyczny **11.25** Super Gary. Gotuj z Bosacką! – magazyn kulinarny **12.10** W poszukiwaniu dobrego filmu – magazyn **12.45** Dobre strony – felieton **13.05** Panna młoda (51) – serial obyczaj. Turcja 2024 **14.00** Familiada – teleturniej **14.35** Koło fortuny – teleturniej

15.15 Szansa na sukces. Opole 2026: Natalia Przybysz
16.20 Na dobre i na złe (985) – serial obyczaj. Polska
17.20 Panna młoda (52) – serial obyczaj. Turcja
18.05 Słowo na niedzielę
18.15 (L) Lekkoatletyka: Halowe Mistrzostwa Świata w Toruniu: Dzień drugi: sesja wieczorna
20.00 Rodzinka.pl (308) Suto zakrapiana kolacja u Boskich kończy się scysją z Markiem, który zostawia skonsternowanych przyjaciół. Między Tomkiem a Kubą wybucha awantura. Zosia pomaga Kacprowi znaleźć sens życia.
20.30 The Voice Kids: Przesłuchania w ciemno
22.50 Gabi Drzewiecka zaprasza – talk show
23.45 Cwaniaki z Hollywood ★★★ – komedia USA/W. Bryt. 2020 Reż. George Gallo, wyk. Robert De Niro, Tommy Lee Jones, Morgan Freeman
1.40 Uwięzieni w raju ★★ – film przyg. Niemcy 2016
3.25 Akacjowa 38

Polsat

5.25 Telezakupy TV Okazje – program promocyjno-reklamowy **6.00** Nowy dzień – magazyn informacyjny **8.00** Halo tu Polsat – magazyn informacyjno-publicystyczny **11.30** Ewa gotuje – magazyn kulinarny **12.00** Rolniczki (3) – serial dok. Polska 2024 **13.00** ★★★ Karate Kid 2 – film sensacyjny USA 1986, reż. John G. Avildsen, wyk. Ralph Macchio, Pat Morita, Martin Kove

15.30 Ninja vs Ninja – show
17.30 Awantura o kasę teleturniej
18.50 Wydarzenia
19.15 Prezydenci i premierzy – program publicystyczny
19.55 Kabaret na żywo. Chyba Czesuaf – program rozrywkowy
21.55 Szybcy i wściekli 7 ★★★★ – film przygodowy USA/Chiny/Japonia/Kanada/Arabia Saudyjska 2015 Reż. James Wan, wyk. Vin Diesel, Paul Walker, Jason Statham Po powrocie zespołu Doma i Briana do USA pojawia się szukający zemsty Deckard Shaw. Gdy Shaw wysadza dom Toretto, Dominic rozpoczyna współpracę z tajnym agentem rządowym.
0.55 Predator: Prey ★★★★ – horror USA 2022 Reż. Dan Trachtenberg, wyk. Amber Midthunder, Dakota Beavers, Dane DiLiegro
3.05 Świat według Kiepskich (547, 548): Alternatywy 3/4 / Człowiek bez planu – serial kom. Polska 2019

TVN

5.35 Uwaga! – magazyn **5.50** Ukryta prawda (1584) – serial fabularno-dokumentalny **6.45** Kuchenne rewolucje: Bytom – Restauracja „Pod Orzechem" – reality show **7.45** Dzień Dobry TVN – magazyn informacyjno-publicystyczny **11.30** Na Wspólnej (4178-4181) – serial **13.25** ★★★ Ella zaklęta – film fantasy USA/Irlandia/W. Bryt. 2004, reż. Tommy O'Haver, wyk. Anne Hathaway

15.35 Kuchenne rewolucje: Kraków – Larysonki – reality show Polska 2026
16.45 Studio Pucharu Świata
17.05 (L) Loty narciarskie: Puchar Świata mężczyzn w Vikersund: 1. konkurs indywidualny na skoczni HS 240 – 1. seria
18.00 Studio Pucharu Świata
18.10 (L) Loty narciarskie: Puchar Świata mężczyzn w Vikersund: 1. konkurs indywidualny na skoczni HS 240 – 2. seria
19.00 Studio Pucharu Świata
19.15 Fakty
19.45 Mam Talent! – program rozrywkowy
21.45 Cudowny chłopak ★★★★ – dramat obyczaj. USA/Hongkong/Kanada 2017 Reż. Stephen Chbosky, wyk. Julia Roberts, Owen Wilson, Jacob Tremblay
0.05 Obecność 2 – horror ★★★★ USA/Kanada/W. Bryt. 2016 Reż. James Wan, wyk. Vera Farmiga, Patrick Wilson, Frances O'Connor
2.50 Szpital św. Anny (50) – serial obyczaj. Polska 2025

TVN 7

6.55 Bugs Bunny Builders (9) **7.10** ★★★★ Duma: podróż do domu – film przygod. USA 2005 **9.20** Ukryta prawda (1131, 1132) **11.25** Mówię Wam (6) **12.40** Ukryta prawda (1133, 1134) **14.40** Detektywi **15.40** The Floor (1, 2) **16.55** ★★★★ Wakacje w krzywym zwierciadle – komedia USA 1983 **19.00** Detektywi **20.00** Władca Pierścieni. Pierścienie władzy (7, 8) – serial przygod. USA 2022 **23.05** ★★★ Black Adam – film sf USA/Kan./Nowa Zel./Węgry 2022 **1.35** ★★★ Blade: Mroczna trójca – horror USA 2004 **3.55** Żyjąc z potworem

TV 4

5.30 Telezakupy TV Okazje **6.00** Łowcy skarbów. Kto da więcej (166) **7.00** Galileo **9.05** #JesteśmyDlaDzieci **9.30** A na deser... **9.35** Gwiazdy kabaretu – program rozrywkowy **9.55** Galileo **12.55** ★★★ Quest – film sens. USA/Kan. 1996, reż. Jean-Claude Van Damme, wyk. Jean-Claude Van Damme, Roger Moore **14.55** Policjantki i policjanci (1376-1380) – serial obyczaj. Polska 2026 **20.00** Sprawiedliwi – wydział kryminalny (996-999) – serial krym. Polska 2026 **0.00** Gwiazdy kabaretu **2.05** STOP Drogówka – magazyn **3.15** Interwencja

TVP Kultura

11.10 Kolekcja **11.30** Giganci sztuki **12.35** Z biegiem lat, z biegiem dni (4) **13.50** Cztery pory tańca **14.45** Wydarzenie aktualne **15.20** Ella Fitzgerald: Tylko jedna z tych rzeczy **17.00** Tamte lata, tamte dni **17.40** ★★★★ Paryżanka – melodramat USA 1923 **19.20** Dzień z życia artysty **20.00** ★★★★ Człowiek, który sprzedał swoją skórę – dramat Fr./Tunezja/Niemcy/Belg./Szwecja 2020 **22.00** Ella Fitzgerald: Live At Montreux 1969 **23.20** ★★★★ Anatomia morderstwa – film sens. USA 1959

TV Trwam

13.30 Msza święta z Jasnej Góry **14.45** Jak wygrać małżeństwo? **15.00** Dzielna niewiasta **15.15** Mateczniki polskości **15.30** Wierzę w Boga **16.10** Historia PL **17.00** Z Parlamentu Europejskiego **17.30** Przełamując bariery **18.15** Rozmowy niedokończone **19.30** Manna z nieba **19.45** Modlitwa z telefon. udziałem dzieci **20.00** Informacje **20.20** Różaniec **21.00** Apel Jasnogórski **21.40** Polski punkt widzenia **22.00** Warto być ojcem **22.15** Głos serca (106) **23.00** Odpowiedzialni za Kościół

TVP Sport

7.40 (L) Ski Classics – MMarcialonga Bodø **9.55 (L)** Lekkoatletyka: Halowe MŚ w Toruniu **13.55 (L)** Piłka nożna: Odra Opole – Wisła Kraków **16.10 (L)** Biatlon: PŚ mężczyzn w Oslo-Holmenkollen **17.05** Biatlon: PŚ kobiet w Oslo-Holmenkollen **17.55 (L)** Biegi narciarskie: PŚ w Lake Placid: Sprint kobiet i mężczyzn **19.50 (L)** Lekkoatletyka: Halowe MŚ w Toruniu **22.00** Sportowy wieczór **22.30** Skoki narciarskie: Puchar FIS mężczyzn w Zakopanem **0.05** Lekkoatletyka: Halowe MŚ w Toruniu

TV Puls

6.00 Kobra – oddział specjalny (11-13) **9.00** Taki jest świat **9.35** Wojciech Cejrowski. Boso – Meksyk/Paragwaj **10.00** Lombard. Życie pod zastaw (671-672, 674, 673, 675, 962-966) **20.00** ★★★ Rambo 3 – film sens. USA 1988, reż. Peter MacDonald, wyk. Sylvester Stallone, Richard Crenna **22.05** ★★★★ Uprowadzona – thriller Fr./USA/W. Bryt. 2008, reż. Pierre Morel, wyk. Liam Neeson, Maggie Grace, Famke Janssen **23.55** ★★★ 21 mostów – film sens. USA/Chiny 2019 **2.00** Taki jest świat

★★★★★ koniecznie ★★★★ zdecydowanie tak ★★★ możesz ★★ nie musisz ★ zdecydowanie nie **(L)** na żywo

DVB-T stacje dostępne w naziemnej telewizji cyfrowej

NIEDZIELA 22 Marca

TVP 1

7.00 Msza święta w Krakowie Łagiewnikach **8.00** Tydzień **8.30** Życie po „Sanatorium miłości" **8.55** Zmiennicy (13): Spotkania z Temidą **10.05** Ojciec Mateusz (98): Święta rodzina **11.00** Komisarz Alex (310) **11.55** Między ziemią a niebem **12.00** Anioł Pański **12.15** Między ziemią a niebem **12.45** Nowe życie (2): Amelia **13.05** Serengeti **14.10** Dom (9): Po obu stronach muru

16.05 Dziedzictwo (866)
17.00 Teleexpress
17.35 Daję słowo – Maciej Orłoś: Andrzej Krzywy
18.40 Jaka to melodia?
19.30 19.30
19.55 Pytanie dnia
20.25 Wojna zastępcza (3) Zuza i „Budyń" zostają aresztowani w Berlinie, stając się pionkami w grze wywiadów. Artur i Zarudin jednoczą siły w walce z mafią, a ich nieformalny sojusz zostaje przypieczętowany strzelaniną.
21.25 Sanatorium miłości
22.15 „Sanatorium miłości" – kulisy programu
22.20 Życie po „Sanatorium miłości" – cykl reportaży
22.45 Smaki miłości ★★★ – melodramat USA 2007 Reż. Robert Benton, wyk. Morgan Freeman, Greg Kinnear, Radha Mitchell
0.40 Protektor – film ★★★ sensacyjny USA 2012
2.25 Rambo: Ostatnia krew ★★★ – film sensacyjny USA/Hongkong/Francja/Bułgaria/Hiszpania/Szwecja/Portugalia 2019

TVP 2

5.10 Barwy szczęścia (3340, 3341) – serial Polska **6.25** M jak miłość (1918) – serial Polska 2026 **7.30** Pytanie na śniadanie – magazyn informacyjno-publicystyczny **11.15** Jak to się mówi, czyli Kasia u Bralczyka – program edukacyjny **11.50** The Voice Kids: Przesłuchania w ciemno – program rozrywkowy **14.00** Familiada – teleturniej **14.35** Koło fortuny – teleturniej

15.10 Szansa na sukces. Opole 2026: Pod Budą – show
16.15 Tak to leciało! – teleturniej
17.15 Lekkoatletyka
17.40 (L) Lekkoatletyka: Halowe Mistrzostwa Świata w Toruniu: 3. dzień – sesja wieczorna
21.20 Kwiatki polskie duże
22.20 Gorący pościg ★★★ – film sensacyjny USA 2015 Reż. Anne Fletcher, wyk. Reese Witherspoon, Sofía Vergara, Matthew del Negro Świadek koronny w sprawie przeciwko baronowi narkotykowemu zostaje zamordowany. Wdowa po zabitym ma złożyć zeznania. Nieporadna agentka Rose musi zadbać o jej bezpieczeństwo.
0.00 Krucjata. Prawo serii (2)
1.00 Cwaniaki z Hollywood ★★★ – kom. USA/W. Bryt. 2020 Reż. George Gallo, wyk. Robert De Niro, Tommy Lee Jones, Morgan Freeman
2.55 Prezent – spektakl teatralny Polska 2004 Reż. Łukasz Wylężałek

Polsat

5.25 Telezakupy TV Okazje – program promocyjno-reklamowy **6.00** Nowy dzień – magazyn informacyjny **8.00** Halo tu Polsat – magazyn informacyjno-publicystyczny **12.00** Hotel Transylwania 3 – film animowany USA/Korea Południowa 2018, reż. Genndy Tartakovsky, dub. Tomasz Borkowski, Paweł Ciołkosz, Agnieszka Mrozińska **14.05** Must Be The Music – show

16.15 Nasz nowy dom – reality show
17.30 Awantura o kasę – teleturniej
18.50 Wydarzenia
19.35 Państwo w państwie – program publicystyczny
19.55 Dancing with the Stars. Taniec z gwiazdami
22.45 Ojcostwo ★★★ – komedia USA 2021 Reż. Paul Weitz, wyk. Kevin Hart, Alfre Woodard, Lil Rel Howery Żona Matta umiera w następstwie komplikacji po urodzeniu córki. Zrozpaczony po stracie ukochanej kobiety wdowiec podejmuje się trudnego zadania samodzielnego wychowania dziecka.
1.05 Być jak Kazimierz Deyna ★★★ – komedia Polska 2012 Reż. Anna Wieczur-Bluszcz, wyk. Aleksander Staruch, Marcin Korcz, Gabriela Muskała
3.10 Świat według Kiepskich (549, 550): Latarenka / Samouk – serial komediowy Polska 2019
4.20 Kabaretowa Ekstraklasa

TVN

5.35 Uwaga! – magazyn **5.50** Ukryta prawda (1585) – serial fabularno-dokumentalny Polska 2024 **6.45** Bitwa o gości (3) – reality show Polska 2026 **7.45** Dzień Dobry TVN – magazyn informacyjno-publicystyczny **11.30** Niezwykłe Stany Prokopa (4) – serial dokumentalny Polska 2026 **12.35** Co za tydzień – magazyn **13.10** Mam Talent! – program rozrywkowy Polska 2026

15.10 Kraina cudów – film animowany Hiszpania/USA 2019
16.55 Studio Pucharu Świata
17.15 (L) Loty narciarskie: Puchar Świata mężczyzn w Vikersund: 2. konkurs indywidualny na skoczni HS 240 – 1. seria
18.15 Studio Pucharu Świata
18.25 (L) Loty narciarskie: Puchar Świata mężczyzn w Vikersund: 2. konkurs indywidualny na skoczni HS 240 – 2. seria
19.10 Studio Pucharu Świata
19.20 Fakty
19.50 The Traitors. Zdrajcy – reality show
21.35 Piłkarski poker ★★★★ – komedia Polska 1988 Reż. Janusz Zaorski, wyk. Janusz Gajos, Małgorzata Pieczyńska, Marian Opania
23.45 Wesele – dramat obyczaj. ★★★ Polska/Łotwa 2021 Reż. Wojciech Smarzowski, wyk. Robert Więckiewicz, Agata Kulesza, Andrzej Chyra
2.30 Superwizjer
3.05 Szpital św. Anny (51)
4.05 Uwaga! – magazyn

TVN 7

6.00 Wiza na miłość: pierwsze spotkanie (8) **6.55** Bugs Bunny Builders (10, 11) **7.25** ★★★ Kosmiczny mecz – komedia USA 1996 **9.10** Ukryta prawda (1135-1139) **14.10** Detektywi **16.10** The Floor (3, 4) **17.25** ★★★★ Pamiętnik – dramat USA 2004 **20.00** ★★★★ Batman – film sens. USA 2022, reż. Matt Reeves, wyk. Robert Pattinson **23.40** Dobry chłopiec – making of **23.55** ★★★ Inwazja – thriller USA/Australia 2007, reż. Oliver Hirschbiegel, wyk. Nicole Kidman, Daniel Craig **2.05** ★★★ Small World – film sens. Polska 2021

TV 4

5.30 Telezakupy TV Okazje **6.00** Samochody, które podbiły świat **6.55** Oto Ameryka XXL – życie bez umiaru **8.05** Ewa gotuje **8.35** Galileo **10.40** ★★★ Robin Hood: książę złodziei – film USA 1991 **13.40** ★★★ Diamentowa afera – komedia sens. USA/Niemcy 1999, reż. Les Mayfield, wyk. Martin Lawrence **15.40** ★★ Czasy ostateczne: Pozostawieni – film sf USA/Kan./Jap./W. Bryt. 2014, reż. Vic Armstrong, wyk. Nicolas Cage **17.55** Uroczysko (217-220) **20.00** Sprawiedliwi. Trójmiasto (113-116) **0.00** STOP Drogówka **1.00** Koszty wojny

TVP Kultura

10.05 Piotruś i wilk – film anim. **10.50** Pan wzywał, Milordzie? (6) **11.55** Giganci sztuki **13.00** W poszukiwaniu dobrego filmu **13.40** ★★★ Ogłoszenie matrymonialne – komedia Polska 1972 **14.45** ★★★ Siedmiu wspaniałych nadjeżdża – western USA 1972 **16.35** Dobry tytuł **17.15** Studio Kultura **18.10** Szlakiem Kolberga **18.45** Muzyka na dobry wieczór **20.00** ★★★★ Dziewczyna z perłą – dramat W. Bryt./Fr./Belg./USA 2003 **21.50** Kulturalni **22.45** Michel Gondry: zrób to sam **0.20** Rondo

TV Trwam

11.45 Jestem... czyli nasze życie pod sercem mamy **12.00** Anioł Pański z Ojcem Świętym Leonem XIV **12.15** Papież Polak do rodaków **12.50** Serce ojca **14.25** Dęby w Polsce **15.00** Wieś to też Polska **16.10** Koncert życzeń **17.00** Gorzkie żale **17.30** Sól Ziemi **18.15** Rozmowy niedokończone **19.30** Baśniowy teatr lalek **20.00** Informacje **20.20** Różaniec **21.00** Apel Jasnogórski **22.00** Mocni Jego mocą **22.30** Muzyczne chwile **22.45** Jak wygrać małżeństwo? **23.00** Jak my to widzimy...

TVP Sport

8.00 NHL: Pittsburgh Penguins – Winnipeg Jets **9.15** NBA Action **9.55 (L)** Lekkoatletyka: Halowe MŚ w Toruniu **13.40 (L)** Biatlon: PŚ kobiet w Oslo-Holmenkollen **14.40 (L)** Piłka nożna: Unia Skierniewice – Podhale Nowy Targ **16.55** Studio **17.25 (L)** Piłka nożna: Widzew Łódź – Górnik Zabrze **20.00 (L)** Lekkoatletyka: Halowe MŚ w Toruniu **21.30** Sportowy wieczór **22.00 (L)** NBA: Denver Nuggets – Portland Trail Blazers **0.45** Futbol totalny **2.00** Piłka nożna: Widzew Łódź – Górnik Zabrze

TV Puls

5.30 Dyżur **6.00** Taki jest świat **6.40** Kobra – oddział specjalny (14, 15) **8.50** Ranczo (108-112) **13.50** ★★★★ Był sobie pies – film przygod. USA/Indie 2017 **15.55** ★★★★ Był sobie pies 2 – film przygod. USA/Chiny/Indie **18.20** ★★★ Taxi 2 – komedia sens. Fr. 2000 **20.00** ★★★ Uprowadzona 2 – film sens. Fr./USA/Turcja/W. Bryt. 2012 **21.55** ★★★ Atomic Blonde – film sens. USA/Niemcy/Szwecja/Węgry 2017 **0.05** ★★★★ Bez twarzy – film sens. USA 1997 **3.00** Taki jest świat

★★★★★ koniecznie ★★★★ zdecydowanie tak ★★★ możesz ★★ nie musisz ★ zdecydowanie nie **(L)** na żywo

DVB-T stacje dostępne w naziemnej telewizji cyfrowej

GAR

eprasa.pl 233582aab8

PONIEDZIAŁEK 23 Marca

TVP 1

7.00 Msza święta na Jasnej Górze **7.30** Studio Raban **8.00** Serwis Info **8.25** Zaraz wracam (93) **9.05** Ranczo (116): Grzechy miłości **10.00** Komisarz Alex (302): Idzie kominiarz po drabinie **11.00** Ojciec Mateusz (99): Trująca orchidea **12.00** Serwis Info **12.10** Agrobiznes **12.40** Rok w ogrodzie extra – magazyn **12.50** Serengeti (6): Odnowa **14.00** Złoty chłopak (253)

15.00 Serwis Info – magazyn
15.15 Reporterzy – magazyn
15.35 Gra słów. Krzyżówka
16.05 Dziedzictwo (867)
17.00 Teleexpress
17.25 Jaka to melodia?
17.55 Klan (4679)
18.20 Zaraz wracam (94) – serial obyczaj. Polska
18.55 Akacjowa 38 (831) Rosina odmawia podjęcia rozmów ze strajkującymi górnikami i planuje skierować przeciw nim policję. Diego prowadzi negocjacje z Huertas, próbując załagodzić sytuację.
19.30 19.30
19.55 Pytanie dnia
20.30 Teatr TV: Rewizor – spektakl Polska 1977 Reż. Jerzy Gruza, wyk. Tadeusz Łomnicki, Piotr Fronczewski, Anna Seniuk
22.30 Balans bieli – magazyn
23.15 Tętno 3 – film dokumentalny Polska 2024
0.25 Zwerbowana miłość ★★★ – film sens. Polska 2010
2.05 Porwana przez Komanczów ★★★★ – western USA 1960
3.25 Ogród – film dokumentalny Polska 2021

TVP 2

5.30 M jak miłość (1719) **6.25** Rodzina (nie od) święta **6.55** Barwy szczęścia (3341) **7.30** Pytanie na śniadanie – magazyn informacyjno-publicystyczny **11.40** Okrasa łamie przepisy – magazyn **12.15** Kolekcja **12.30** Koło fortuny **13.15** Panna młoda (52) – serial obyczaj. Turcja 2024 **14.05** Na sygnale (864, 865): Ostatni rzut oka / Złamane serca – serial obyczaj. Polska 2026

15.05 La Promesa – pałac tajemnic (354)
16.00 Koło fortuny – teleturniej
16.35 Familiada – teleturniej
17.20 Panna młoda (53) – serial obyczaj. Turcja
18.15 Va banque – teleturniej
18.50 Jeden z dziesięciu
19.25 Barwy szczęścia (3341)
19.55 Przepis dnia – magazyn
20.05 Barwy szczęścia (3342) – serial Polska 2026
20.40 Kulisy „M jak miłość”
20.55 M jak miłość (1919) – serial Polska
21.55 Na sygnale (866, 867) – serial obyczaj. Polska
22.55 Na przekór losowi (4) – serial obyczaj. Włochy/Francja/Niemcy
23.55 Judy – film biograf. ★★★★ W. Bryt./Francja/USA 2019 Reż. Rupert Goold, wyk. Renée Zellweger, Jessie Buckley, Finn Wittrock Rok 1969. Judy Garland, aktorka i piosenkarka, dawna gwiazda Hollywood, zostawia dzieci i wyrusza do Londynu. Tam czeka publiczność, gotowa ją oklaskiwać.
2.05 Instynkt (12): Hycel

Polsat

5.25 Telezakupy TV Okazje **6.00** Nowy dzień **8.30** Malanowski i Partnerzy (202, 203): Tajemnica matki / Pokerowa twarz **9.30** Trudne sprawy (1008, 1009) – serial fabularno-dokumentalny Polska 2021**11.35** Gliniarze (667-669): Śmierć przy drodze / Wszystko zostaje w rodzinie / Dzieci i potwory **14.40** Dlaczego ja? (1531): Naga prawda – serial fab.-dok. Polska 2026

15.50 Wydarzenia
16.15 Pogoda
16.20 Interwencja – magazyn
16.30 Na ratunek 112 (1128): Trucicielka – serial fabularno-dokumentalny Polska
17.00 Gliniarze (1168) Porwany zostaje 17-latek wracający z imprezy do domu. Choć podejrzenia padają na nękających go kolegów ze szkoły, śledztwo szybko ujawnia, że chłopak skrywał wiele mrocznych tajemnic.
18.00 Pierwsza miłość (4180) – serial Polska 2026
18.50 Wydarzenia
19.15 Gość „Wydarzeń”
19.55 Milionerzy – teleturniej
20.30 Farma – reality show
21.40 Oppenheimer – film ★★★★ biograf. USA/W. Bryt. 2023 Reż. Christopher Nolan, wyk. Cillian Murphy, Emily Blunt, Matt Damon
1.20 Mumia – film sensacyjny ★★★ USA/Chiny/Japonia 2017 Reż. Alex Kurtzman, wyk. Tom Cruise, Russell Crowe, Annabelle Wallis
3.45 Ewa gotuje – magazyn kulinarny Polska 2025

TVN

5.35 Uwaga! **5.50** Ukryta prawda (1586) – serial fabularno-dokumentalny Polska 2024 **6.45** Kuchenne rewolucje **7.45** Dzień Dobry TVN – magazyn informacyjno-publicystyczny **11.20** Doradca smaku – magazyn kulinarny **11.25** Kuchenne rewolucje: Kraków – Larysonki / Mroków – Bistro Kociołek **13.40** Ukryta prawda (1694, 1695) – serial fabularno-dokumentalny Polska 2025

15.45 Młode gliny (27) – serial krym. Polska 2026
16.50 Szpital św. Anny (92) – serial obyczaj. Polska
17.55 Detektywi (286)
19.00 Fakty
19.55 Uwaga! – magazyn
20.15 Na Wspólnej (4182) – serial Polska 2026
20.50 The Floor – teleturniej
21.30 Bitwa o gości – reality show Polska 2026
22.40 Jack Reacher: Nigdy nie wracaj – film kryminalny ★★★ USA/Chiny 2016 Reż. Edward Zwick, wyk. Tom Cruise, Cobie Smulders, Aldis Hodge Major Susan Turner zostaje niesłuszne oskarżona o zdradę stanu i aresztowana. Jej wierny przyjaciel Jack Reacher nie zawaha się przed niczym, żeby pomóc koleżance i udowodnić jej niewinność.
1.05 Bliźniak – film sensacyjny ★★★ USA/Chiny/Kolumbia 2019 Reż. Ang Lee, wyk. Will Smith, Mary Elizabeth Winstead, Clive Owen
3.30 Co za tydzień – magazyn

TVN 7

6.50 Szkoła (530, 531) **8.45** Ukryta prawda(1258, 1141, 1142) **11.55** W-11 Wydział Śledczy (867-869) **14.00** Detektywi (44) **15.00** Szpital św. Anny (82) **16.00** Sędzia Anna Maria Wesołowska (557) **17.00** Zapisane w gwiazdach (6) **18.00** Opowieści małżeńskie (15) **19.00** Ukryta prawda (1669) **20.00** Hotel Paradise (13) **21.00** ★★★★ Godzina zemsty – film sens. USA 1999, reż. Brian Helgeland, wyk. Mel Gibson **23.15** ★★★ Kac Vegas III – komedia USA 2013, reż. Todd Phillips, wyk. Bradley Cooper **1.25** Skok na głęboką wodę (3)

TVP Kultura

12.00 Ella Fitzgerald: Tylko jedna z tych rzeczy **13.35** ★★★ Skutki noszenia kapelusza w maju – kom. Polska **15.10** Dobre strony **15.25** Tamte lata, tamte dni **16.05** ★★★ Profesor na drodze – komediodr. Polska 1973 **17.15** Pogranicze w ogniu (20) **18.25** Tygodnik kulturalny **19.20** Poszukiwacze zaginionych arcydzieł **20.00** ★★★ Diamenty są wieczne – film sens. W. Bryt. 1971 **22.10** Porozmawiajmy szczerze **22.50** ★★★★ Dziewczyna z perłą – dramat 2003 **0.40** Dzień z życia artysty

TVP Sport

8.50 Lekkoatletyka: Halowe MŚ w Toruniu **11.35** Biatlon: PŚ (k) w Oslo-Holmenkollen **12.35** Biatlon: PŚ (m) w Oslo-Holmenkollen **13.35** Skoki narciarskie: Puchar FIS (m) w Zakopanem **15.10** Piłka nożna (k): Śląsk Wrocław – AP 2010 ORLEN Gdańsk **17.10** Magazyn **17.50** Piłka nożna: FKS Stal Mielec – Wieczysta Kraków **20.05** Magazyn Betclic 1. Ligi **21.30** Gol **22.55** Sportowy wieczór **23.20** Piłka nożna (k): FC Barcelona Femení – Athletic Club Femenino **1.25** ZIO 2026: Skoki narciarskie (k); Snowboard

TV 4

8.55 Policjantki i policjanci (358, 359) **10.55** Na ratunek 112 (1129, 428) **11.55** Dlaczego ja? (1533) **12.55** Trudne sprawy (983-985): Idealny tata / Magda myśli, że biznesmen zakochał się w jej córce / Kłopotliwy lokator **15.55** Łowcy skarbów. Kto da więcej **18.00** Policjantki i policjanci (1385, 1386) **20.00** Uroczysko (221) **20.30** Sprawiedliwi – wydział kryminalny (1000) **21.30** Sprawiedliwi. Trójmiasto (117): Twarz **22.40** ★★★ Azyl – thriller USA 2002, reż. David Fincher, wyk. Jodie Foster, Forest Whitaker **0.55** Love Island. Wyspa miłości

TV Trwam

12.20 Skazani na Sybir **13.00** Spór o Morskie Oko **13.30** Msza święta z Jasnej Góry **14.30** Polka **15.00** Niebieskooki Anioł **16.10** Sanktuaria polskie **16.30** Porady medyczne bonifratrów **17.00** Świadkowie **17.30** Moja parafia **18.15** Rozmowy niedokończone **19.30** Poznajemy Polskę **19.45** Modlitwa z telefonicznym udziałem dzieci **20.00** Informacje **20.20** Różaniec **21.00** Apel Jasnogórski **21.40** Polski punkt widzenia **22.00** Z wędką nad wodę w Polsce i świat **22.25** Serce ojca **0.10** Informacje

TV Puls

8.00 Kobra – oddział specjalny (15, 16) **10.00** Triumf miłości (75, 76) **12.00** Nie igraj z aniołem (38) **13.00** Wspaniałe stulecie (63) **14.00** Lombard. Życie pod zastaw (675, 676) **16.00** Ranczo (108, 109) **18.00** Lombard. Życie pod zastaw (966, 967) **20.00** ★★★ Eskorta – film sens. Chiny/USA/Kolumbia 2018 **22.00** ★★ Gunner – film sens. USA 2024 **0.05** ★★★ Polowanie na łowcę – thriller USA/W. Bryt./Niemcy 2013, reż. Scott Walker, wyk. Nicolas Cage **2.10** Dzielnica strachu (440)

★★★★★ koniecznie ★★★★ zdecydowanie tak ★★★ możesz ★★ nie musisz ★ zdecydowanie nie **(L)** na żywo

DVB T stacje dostępne w naziemnej telewizji cyfrowej

WTOREK 24 Marca

TVP 1

7.00 Msza święta na Jasnej Górze **7.30** Kościół z bliska **8.00** Serwis Info **8.20** Zaraz wracam (94) **9.00** Ranczo (117): Złoty róg **10.00** Komisarz Alex (303): Punk is dead **11.00** Ojciec Mateusz (100): Sklep z zabawkami **12.00** Serwis Info **12.10** Agrobiznes, Agropogoda **12.40** Magazyn rolniczy **12.55** Nurt życia. Opowieść o rzece – film dokumentalny **14.00** Złoty chłopak (254)

15.00 Serwis Info – magazyn
15.15 Reporterzy – magazyn
15.35 Gra słów. Krzyżówka
16.05 Dziedzictwo (868) – serial obyczaj. Turcja
17.00 Teleexpress
17.25 Jaka to melodia?
17.55 Klan (4680)
18.20 Zaraz wracam (95) – serial obyczaj. Polska
18.55 Akacjowa 38 (832)
19.30 19.30
19.55 Pytanie dnia
20.30 Omnibus – szybcy i mądrzy – teleturniej
21.20 Szyfry wojny ★★★ – dramat wojenny USA 2002 Reż. John Woo, wyk. Nicolas Cage, Adam Beach, Peter Stormare Joe otrzymuje rozkaz chronienia szyfranta Bena, Indianina z plemienia Navaho. Język Navaho używany do szyfrowania wiadomości to kod, którego wrogowi nie udało się złamać.
23.45 Igła – thriller W. Bryt. 1981 ★★★★ Reż. Richard Marquand, wyk. Donald Sutherland, Kate Nelligan, Ian Bannen
1.45 Smaki miłości – melodramat ★★★ USA 2007

TVP 2

5.30 M jak miłość (1720) **6.20** Przystań nad Biblią **6.55** Barwy szczęścia (3342) **7.30** Pytanie na śniadanie – magazyn informacyjno-publicystyczny **11.40** Rosół polski – magazyn kulinarny **12.15** Którędy po sztukę **12.30** Koło fortuny **13.15** Panna młoda (53) **14.05** Va banque – teleturniej **14.35** Na sygnale (866): Nadmierna troska, grzech zaniechania – serial obyczaj. Polska 2026

15.05 La Promesa – pałac tajemnic (355)
15.50 Przepis dnia – magazyn
16.00 Koło fortuny – teleturniej
16.35 Familiada – teleturniej
17.20 Panna młoda (54)
18.15 Va banque – teleturniej
18.50 Jeden z dziesięciu
19.25 Barwy szczęścia (3342)
19.55 Przepis dnia – magazyn
20.05 Barwy szczęścia (3343) Bliscy wspierają Darka po śmierci Karola. Tomasz konfrontuje się z Patrykiem, co skłania nauczyciela do poważnych deklaracji wobec Grażyny. Witek odrzuca plany ojca dotyczące podjęcia studiów.
20.40 Kulisy „M jak miłość”
20.55 M jak miłość (1920)
21.55 Na sygnale (868): U mnie czy u ciebie?
22.25 Magazyn Ekspresu Reporterów – magazyn
23.25 Stan wyjątkowy ★★★ – komediodramat Chorwacja/Serbia/Polska 2018 Reż. Vinko Brešan, wyk. Krešimir Mikić, Lazar Ristovski, Nikša Butijer
1.30 Gorący pościg – film ★★★ sensacyjny USA 2015

Polsat

5.25 Telezakupy TV Okazje **6.00** Nowy dzień **8.30** Malanowski i Partnerzy (204, 205): Ciekawy przypadek / Dla ciebie wszystko – serial fab.-dok. Polska 2010 **9.30** Trudne sprawy (1010, 1011) **11.35** Gliniarze (670-672): Zapach i głos / Wymiar sprawiedliwości / Podwójny agent – serial fab.-dok. Polska 2022 **14.40** Dlaczego ja? (1532): Cena miłości – serial fab.-dok. Polska 2026

15.50 Wydarzenia
16.15 Pogoda
16.20 Interwencja – magazyn
16.30 Na ratunek 112 (1129) 30-letni redaktor Sebastian próbuje zmienić pracę, kiedy jego nową szefową zostaje Brygida, jego była partnerka. Wkrótce kobieta zaczyna go szantażować.
17.00 Gliniarze (1169)
18.00 Pierwsza miłość (4181) Przeprowadzka Jolki i powaga ich relacji przytłaczają Tomka. Dorota odrzuca Artura. Stasia postanawia wrócić do Warszawy. Podczas pracy w Bogocie Janek trafia na trop, który może stać się wielką sensacją.
18.50 Wydarzenia
19.15 Gość „Wydarzeń”
19.55 Milionerzy – teleturniej
20.30 Farma – reality show
21.30 Ninja vs Ninja – show
23.35 Predators ★★★ – film sf USA 2010 Reż. Nimród Antal, wyk. Adrien Brody, Laurence Fishburne, Topher Grace
2.00 Nie oddychaj – thriller USA/ ★★★★ Węgry 2016 Reż. Fede Alvarez

TVN

5.35 Uwaga! **5.50** Ukryta prawda (1587) – serial fab.-dok.**6.45** Kuchenne rewolucje: Grudziądz, bar „Pierożek” **7.45** Dzień Dobry TVN – magazyn informacyjno-publicystyczny **11.20** Doradca smaku – magazyn kulinarny **11.25** Kuchenne rewolucje: „Biała karczma”, Grudziądz / Mysłowice – La Farina – reality show **13.40** Ukryta prawda (1696, 1697) – serial fab.-dok. Polska 2025

15.45 Młode gliny (28) – serial krym. Polska 2026
16.50 Szpital św. Anny (93) – serial obyczaj. Polska
17.55 Detektywi (287) – serial fabularno-dokumentalny Polska 2026
19.00 Fakty
19.55 Uwaga! – magazyn
20.15 Na Wspólnej (4183) – serial Polska 2026
20.50 The Floor – teleturniej
21.30 Skok na głęboką wodę – reality show
22.40 Kuba Wojewódzki – talk show
23.40 Superwizjer – magazyn
0.15 Obecność 2 – horror ★★★★ USA/Kanada/W. Bryt. 2016 Reż. James Wan, wyk. Vera Farmiga, Patrick Wilson, Frances O'Connor Ed i Lorraine Warrenowie udają się do Londynu. W nękanym przez złośliwe duchy domu, w którym samotna matka wychowuje czwórkę dzieci, przeprowadzą jedno z najbardziej przerażających śledztw.
3.00 Uwaga! – magazyn
3.15 The Traitors. Zdrajcy

TVN 7

6.50 Szkoła (532, 533) **8.45** Ukryta prawda (1259, 1143, 1144) **11.55** W-11 Wydział Śledczy (870-872) **14.00** Detektywi (45) **15.00** Szpital św. Anny (83) – serial obyczaj. Polska **16.00** Sędzia Anna Maria Wesołowska (578) **17.00** Zapisane w gwiazdach (7) **18.00** Opowieści małżeńskie (16) **19.00** Ukryta prawda (1670) **20.00** Hotel Paradise (14) **21.00** ★★★ Ptaki nocy (i fantastyczna emancypacja pewnej Harley Quinn) – film sens. USA 2020 **23.20** ★★★ Blade: Mroczna trójca – horror USA 2004, reż. David S. Goyer **1.45** Hotel Paradise (13)

TVP Kultura

10.05 Pavoncello **10.45** ★★★ Profesor na drodze – komediodr. Polska 1973 **12.00** Poszukiwacze zaginionych arcydzieł **12.40** ★★★★ Carmen – film muz. Hiszp. 1983 **14.30** Hala odlotów **15.30** ★★★★ Cyrk – komedia USA 1928 **16.55** Pogranicze w ogniu (21) **18.10** Mody Polskie **18.50** Jerzy Stuhr. Sam ze sobą **20.00** Teatr TV: Zbrodnia i kara – spektakl Polska 1987 **22.20** ★★★★★ Dziewczyny do wzięcia – komedia Polska 1972 **23.20** Johnny i ja – podróż w czasie z Johnem Heartfieldem

TVP Sport

5.50 Lekkoatletyka: Halowe MŚ w Toruniu **7.15** Piłka nożna: Puszcza Niepołomice – Śląsk Wrocław **9.20** Magazyn Betclic 1. Ligi **10.45** Piłka nożna: Widzew Łódź – Górnik Zabrze **12.55** Gol **14.20** NBA: Denver Nuggets – Portland Trail Blazers **16.30** Piłka kobiet **17.25** Lekkoatletyka: Halowe MŚ w Toruniu **20.10** (L) Hokej na lodzie: ECB Zagłębie Sosnowiec – GKS Tychy **22.45** Sportowy wieczór **23.20** Biatlon: PŚ: Podsumowanie sezonu 2025-26 **1.35** ZIO 2026: Skoki narciarskie (m)

TV 4

6.00 Strażnik Teksasu (8, 9) **7.55** Bogaty dom – biedny dom (124) **8.55** Policjantki i policjanci (360, 361) **10.55** Na ratunek 112 (1130, 429) **11.55** Dlaczego ja? (1534): Gra o wszystko **12.55** Trudne sprawy (986-988) **15.55** Łowcy skarbów. Kto da więcej (50) **18.00** Policjantki i policjanci (1386, 1387) **20.00** Uroczysko (222) **20.30** Sprawiedliwi – wydział kryminalny (1001) **21.30** Sprawiedliwi. Trójmiasto (118) **22.40** ★★★ Air Force One – film sens. USA/Niemcy 1997, reż. Wolfgang Petersen **1.10** Love Island. Wyspa miłości (8)

TV Trwam

12.20 Historia obrazu Matka Boska AK **13.00** Ulmowie **13.30** Msza święta z Jasnej Góry **14.30** Z Zacisza na Syberię **15.00** Ludzie Kościoła wobec zagłady **16.10** Jestem mamą **16.25** Przyroda w obiektywie **16.40** Zdrowie z Bożej apteki **17.00** Wierzę w Boga **17.30** Burza w okręgu krakowskim **18.15** Rozmowy niedokończone **19.30** Każdy maluch to potrafi **19.45** Modlitwa z telefonicznym udziałem dzieci **20.20** Różaniec **21.00** Apel Jasnogórski **21.40** Polski punkt widzenia

TV Puls

6.00 Nash Bridges (99, 100) **8.00** Kobra – oddział specjalny (16, 1) **10.00** Triumf miłości (77, 78) **12.00** Nie igraj z aniołem (39) **13.00** Wspaniałe stulecie (64) **14.00** Lombard. Życie pod zastaw (676, 678) **16.00** Ranczo (109, 110) **18.00** Lombard. Życie pod zastaw (967, 968) **20.00** ★★★ Joker – film sens. USA 2015, reż. Simon West, wyk. Jason Statham **21.50** ★★ Oczy smoka – film sens. USA 2012 **23.30** ★★ Na tropie zabójcy – film sens. USA/W. Bryt. 2024 **1.30** Dzielnica strachu (441)

★★★★★ koniecznie ★★★★ zdecydowanie tak ★★★ możesz ★★ nie musisz ★ zdecydowanie nie **(L)** na żywo

DVB T stacje dostępne w naziemnej telewizji cyfrowej

GAR

eprasa.pl 233582aab8

ŚRODA 25 Marca

TVP 1

7.00 Msza święta na Jasnej Górze **7.30** Rodzina (nie od) święta **8.00** Serwis Info **8.25** Zaraz wracam (95) **9.05** Ranczo (118): Kto tu rządzi **10.05** Komisarz Alex (304): Lista śmierci **11.05** Ojciec Mateusz (101) **12.00** Serwis Info **12.10** Agrobiznes, Agropogoda **12.40** Program rolny **12.55** Dzika Argentyna: Niebezpieczne wody – serial dok. Argentyna **14.00** Złoty chłopak (255)

15.00 Serwis Info – magazyn
15.15 Reporterzy – magazyn
15.35 Gra słów. Krzyżówka
16.05 Dziedzictwo (869)
17.00 Teleexpress
17.25 Jaka to melodia?
17.55 Klan (4681)
18.20 Zaraz wracam (96)
18.55 Akacjowa 38 (833)
Spotkanie Silvii z pułkownikiem wzbudza ciekawość służby. Inigo kupuje milczenie sąsiadów prezentami z przemytu, choć nie udaje mu się uciszyć dociekliwej Susany.
19.30 19.30
19.55 Pytanie dnia
20.30 Omnibus – szybcy i mądrzy – teleturniej
21.20 Czas zemsty – film
★★★ sensacyjny USA 2013
Reż. Niels Arden Oplev, wyk. Colin Farrell, Noomi Rapace, Terrence Howard
23.30 Brzezina – dramat
★★★★★ psychologiczny Polska 1970
Reż. Andrzej Wajda, wyk. Olgierd Łukaszewicz, Daniel Olbrychski, Emilia Krakowska
1.15 Szyfry wojny – dramat
★★★ wojenny USA 2002

TVP 2

5.30 M jak miłość (1721) **6.25** Pożyteczni.pl **6.55** Barwy szczęścia (3343) **7.30** Pytanie na śniadanie – magazyn **11.40** Gwiazdorska kuchnia Ani – magazyn kulinarny **12.10** Rzecz Polska – cykl reportaży **12.30** Koło fortuny – teleturniej **13.15** Panna młoda (54) **14.05** Va banque – teleturniej **14.35** Na sygnale (867): Co nas nie zabije – serial obyczaj. Polska 2026

15.05 La Promesa – pałac tajemnic (356)
15.50 Przepis dnia – magazyn
16.00 Koło fortuny – teleturniej
16.35 Familiada – teleturniej
17.20 Panna młoda (55)
Erugrul prosi Cemila o rękę Hancer dla Cihana. Mukadder stopuje Beyzę przed rozpętaniem piekła. Derya nie pojmuje, dlaczego Hancer nie sprzeciwi się bratu. Upokorzona przez Mukadder Sinem dzwoni do ojca.
18.15 Va banque – teleturniej
18.50 Jeden z dziesięciu
19.25 Barwy szczęścia (3343)
19.55 Przepis dnia – magazyn
20.05 Barwy szczęścia (3344) – serial Polska
20.40 Przepis dnia – magazyn
20.55 Na dobre i na złe (986) – serial obyczaj. Polska
21.55 Na sygnale (869, 870): Kto lubi prawdziwą głuszę? / Medycyna pola walki
22.55 Peaky Blinders (34)
0.05 Ciasteczko dla księcia
★★★ – komedia romantyczna Kanada/USA 2023
1.45 Na przekór losowi (4)
2.45 Syryjskie piekło Kurdów – film dok. Belgia 2023

Polsat

5.25 Telezakupy TV Okazje **6.00** Nowy dzień – magazyn informacyjny **8.30** Malanowski i Partnerzy (206, 207): Zaginiony syn / Bez śladu – serial fab.-dokumentalny **9.30** Trudne sprawy (1012, 1013) – serial fabularno-dokumentalny **11.35** Gliniarze (673-675): Długa droga / Prawo ojca / Żona **14.40** Dlaczego ja? (1533): Prawda czy wyzwanie – serial fabularno-dokumentalny Polska 2026

15.50 Wydarzenia
16.15 Pogoda
16.20 Interwencja – magazyn
16.30 Na ratunek 112 (1130)
12-letni Tobiasz i 8-letnia Marcelina dowiadują się, że ich rodzice chcą się rozwieść. Dzieci robią wszystko, by ich pogodzić. Podczas organizowania urodzin dla ojca Tobiasz ulega wypadkowi.
17.00 Gliniarze (1170) – serial fabularno-dokumentalny Polska 2026
18.00 Pierwsza miłość (4182) – serial Polska 2026
18.50 Wydarzenia
19.15 Gość „Wydarzeń”
19.55 Milionerzy – teleturniej
20.30 Farma – reality show
21.30 Bez pudru, czyli Kabaret plus... – pr. rozrywkowy
22.45 Gang dzikich wieprzy
★★★ – komedia USA 2007
Reż. Walt Becker, wyk. Tim Allen, John Travolta, Martin Lawrence
0.50 Dwóch gniewnych ludzi
★★★ – komedia USA 2003
Reż. Peter Segal, wyk. Adam Sandler, Jack Nicholson, Marisa Tomei

TVN

5.35 Uwaga! **5.50** Ukryta prawda (1588) – serial fab.-dok. **6.45** Kuchenne rewolucje: Pizzeria „Hot Devil Pizza”, Łódź **7.45** Dzień Dobry TVN – magazyn informacyjno-publicystyczny **11.20** Doradca smaku **11.25** Kuchenne rewolucje: Restauracja „Sielsko Anielsko”, Sieradz / Garwolin – Pod Orłem **13.40** Ukryta prawda (1698, 1699) – serial fabularno-dokumentalny Polska 2025

15.45 Młode gliny (29) – serial krym. Polska
16.50 Szpital św. Anny (94) – serial obyczaj. Polska
17.55 Detektywi (288)
19.00 Fakty
19.55 Uwaga! – magazyn
20.15 Na Wspólnej (4184) – serial Polska
20.50 The Floor – teleturniej
21.30 Królowa przetrwania – reality show, wyk. Aneta Kurp, Josephine Kwaśniewska, Ewelina Kubiak
22.55 Tammy
★★★ – komedia USA 2014
Reż. Ben Falcone, wyk. Melissa McCarthy, Susan Sarandon, Dan Aykroyd Tammy skasowała samochód, została zwolniona z pracy i odkryła, że mąż ją zdradza. Jest spłukana, a jej jedyną deską ratunku staje się jej babcia Pearl. Razem ruszają w podróż po USA.
1.00 Kuchenne rewolucje: Mroków – Bistro Kociołek
2.10 Szpital św. Anny (52)
3.10 Uwaga! – magazyn
3.25 Perła Kataru – najbardziej luksusowa wyspa świata

TVN 7

8.45 Ukryta prawda (1260, 1145, 1146) **11.55** W-11 Wydział Śledczy (873-875) **14.00** Detektywi (46) **15.00** Szpital św. Anny (84) **16.00** Sędzia Anna Maria Wesołowska (579) **17.00** Zapisane w gwiazdach (8) **18.00** Opowieści małżeńskie (17) **19.00** Ukryta prawda (1671) **20.00** Hotel Paradise (15) **21.00** ★★★★ Dunkierka – dramat W. Bryt./USA/Fr./Hol. 2017, reż. Christopher Nolan, wyk. Fionn Whitehead **23.20** ★★★★ Godziny szczytu – film sens. USA 1998, reż. Brett Ratner, wyk. Jackie Chan, Chris Tucker **1.30** Hotel Paradise (14)

TV 4

5.30 Telezakupy TV Okazje **6.00** Strażnik Teksasu (10, 11) **7.55** Bogaty dom – biedny dom (125) **8.55** Policjantki i policjanci (362, 363) **10.55** Na ratunek 112 (1131) **11.55** Dlaczego ja? (1535) **12.55** Trudne sprawy (989-991) **15.55** Łowcy skarbów. Kto da więcej (50, 51) **18.00** Policjantki i policjanci (1387, 1388) **20.00** Uroczysko (223) **20.30** Sprawiedliwi – wydział kryminalny (1002) **21.30** Sprawiedliwi. Trójmiasto (119) **22.40** ★★★ Purpurowe rzeki – thriller Fr. 2000, reż. Mathieu Kassovitz, wyk. Jean Reno **0.50** Love Island. Wyspa miłości (9)

TVP Kultura

12.20 Jerzy Stuhr. Sam ze sobą **13.25** Parasolki **13.45** Tygodnik kulturalny **14.40** ★★★★ Dziewczyna i gołębie – film obyczaj. Polska **15.40** ★★★★★ Przyjęcie na dziesięć osób plus trzy – film obyczaj. Polska 1973 **16.50** Pogranicze w ogniu (22) **18.05** Dobre strony **18.30** Informacje kulturalne **18.55** Reżyserzy **20.00** ★★★★ Zimna wojna – dramat Polska/W. Bryt./Fr./Belg./Indie 2018 **21.40** Przygody Sherlocka Holmesa (4) **22.50** Hala odlotów **23.50** Jan Ptaszyn Wróblewski i przyjaciele

TV Trwam

10.00 Audiencja Generalna Ojca Świętego Leona XIV z Watykanu **11.00** Muzyczne chwile **11.10** Mateczniki polskości **11.25** Jestem mamą **12.20** Śladami Powstania Styczniowego na Podlasiu **13.05** Tam ktoś jest! **13.30** Msza święta z Jasnej Góry **14.40** Bawer – moja walka **16.10** Na zdrowie **16.30** Ukryci w łonie Matki **17.00** Po stronie prawdy **18.15** Rozmowy niedokończone **19.30** Bóg z nami **20.00** Informacje **20.20** Różaniec **21.00** Apel Jasnogórski **21.40** Polski punkt widzenia

TVP Sport

8.45 Piłka nożna:(k): FC Barcelona Femení – Athletic Club Femenino **10.50** Hokej na lodzie: TAURON Hokej Liga: Półfinał – skrót **12.15** Pełnosprawni **12.45** Piłka nożna: Eliminacje MŚ strefy UEFA: Polska – Finlandia **14.55** Quiz TVP Sport **15.55** (L) Piłka nożna: Górnik Łęczna – UKS SMS Łódź **18.05** Odliczanie do mundialu **20.10** (L) Hokej na lodzie: TAURON Hokej Liga: Półfinał **22.45** Sportowy wieczór **23.15** Odliczanie do mundialu **1.10** ZIO 2026: Skoki narciarskie; Biatlon (k)

TV Puls

6.00 Nash Bridges (100, 101) **8.00** Kobra – oddział specjalny (1, 2) **10.00** Triumf miłości (79, 80) **12.00** Nie igraj z aniołem (40) **13.00** Wspaniałe stulecie (65) **14.00** Lombard. Życie pod zastaw (678, 677) **16.00** Ranczo (110, 111) **18.00** Lombard. Życie pod zastaw (968, 969) **20.00** ★★★★ Jestem Bogiem – thriller USA 2011, reż. Neil Burger, wyk. Bradley Cooper, Robert De Niro **22.05** ★★★ 57 sekund – film sf USA 2023 **0.00** ★★★ Kod zła – thriller USA 2024 **2.10** Dzielnica strachu (442)

★★★★★ koniecznie ★★★★ zdecydowanie tak ★★★ możesz ★★ nie musisz ★ zdecydowanie nie (L) na żywo

DVB-T stacje dostępne w naziemnej telewizji cyfrowej

CZWARTEK 26 Marca

TVP 1

7.00 Msza święta na Jasnej Górze **7.30** Pełnia wiary **8.00** Serwis Info **8.20** Zaraz wracam (96) **9.00** Ranczo (119): Partyzancka dola **10.00** Komisarz Alex (305): Złote dziecko **11.00** Ojciec Mateusz (102): Pani sierżant **12.00** Serwis Info **12.10** Agrobiznes **12.40** To się opłaca **12.55** Dzika Argentyna (2): Kraina mistrzów przetrwania **14.00** Złoty chłopak (256) – serial obyczaj. Turcja

15.00 Serwis Info – magazyn
15.15 Reporterzy – magazyn
15.35 Gra słów. Krzyżówka
16.05 Dziedzictwo (870) – serial obyczaj. Turcja 2020
17.00 Teleexpress
17.25 Jaka to melodia?
17.55 Klan (4682) – telenowela Polska
18.20 Zaraz wracam (97) – serial obyczaj. Polska 2026
18.55 Akacjowa 38 (834) – serial obyczaj. Hiszpania
19.30 19.30
19.55 Pytanie dnia
20.25 Studio eliminacji Mistrzostw Świata strefy UEFA – magazyn
20.35 (L) Piłka nożna: Eliminacje Mistrzostw Świata strefy UEFA: Baraż – półfinał na Stadionie Narodowym w Warszawie: Polska – Albania
23.15 Mundial Biało-Czerwonych: Trzej przyjaciele z boiska – film dok. Polska 2006
0.20 Glina. Nowy rozdział (3)
1.20 Igła – thriller W. Bryt. 1981
★★★★ Reż. Richard Marquand, wyk. Donald Sutherland, Kate Nelligan, Ian Bannen

TVP 2

5.30 M jak miłość (1722) **6.20** Operacja zdrowie **6.55** Barwy szczęścia (3344) **7.30** Pytanie na śniadanie – magazyn informacyjno-publicystyczny **11.40** Dzień z życia artysty **12.10** Informacje kulturalne **12.30** Koło fortuny **13.15** Panna młoda (55) – serial obyczaj. Turcja 2024 **14.05** Va banque **14.35** Na sygnale (868): U mnie czy u ciebie? – serial obyczaj. Polska 2026

15.05 La Promesa – pałac tajemnic (357)
15.50 Przepis dnia – magazyn
16.00 Koło fortuny – teleturniej
16.35 Familiada – teleturniej
17.20 Panna młoda (56)
Yonca flirtuje z Nusretem. Sinem ukrywa się w pokoju. Cemil trzyma wartę u drzwi, jednak Cihan porywa Hancer.
18.15 Va banque – teleturniej
18.50 Jeden z dziesięciu
19.25 Barwy szczęścia (3344)
19.55 Przepis dnia – magazyn
20.05 Barwy szczęścia (3345) – serial Polska 2026
20.40 Super Gary. Gotuj z Bosacką! – magazyn
21.15 Tak to leciało!
22.15 Niepewne sytuacje – program rozrywkowy
22.45 Syn (7, 8) – serial USA
Rok 1915. Pete wysyła dzieci Charlesa i Jeannie do domu McCulloughów w Austin. W roku 1850 Eli próbuje pomóc dziewczynie porwanej przez Indian.
0.20 Rodzinka.pl (308)
1.00 Stan wyjątkowy
★★★ – komediodramat Chorwacja/Serbia/Polska 2018

Polsat

5.25 Telezakupy TV Okazje **6.00** Nowy dzień – magazyn informacyjny **8.30** Malanowski i Partnerzy (208, 209): Córka marynarza / Znikające zwłoki **9.30** Trudne sprawy (1014, 1015) – serial fabularno-dokumentalny Polska 2021 **11.35** Gliniarze (676-678): Cztery-pięć-sześć / Nie pozwolę cię skrzywdzić / Prawo silniejszego **14.40** Dlaczego ja? (1534): Gra o wszystko

15.50 Wydarzenia
16.15 Pogoda
16.20 Interwencja – magazyn
16.30 Na ratunek 112 (1131): Plasterek – serial fab.-dok. Rodzice nastoletniej Małgorzaty dowiadują się o jej problemach w szkole. Dziewczyna obiecuje poprawę, jednak już tydzień później wychodzi na imprezę. Dochodzi tam do dramatycznego zdarzenia.
17.00 Gliniarze (1171) – serial fabularno-dokumentalny Polska
18.00 Pierwsza miłość (4183) – serial Polska
18.50 Wydarzenia
19.15 Gość „Wydarzeń”
19.55 Milionerzy – teleturniej
20.30 Farma – reality show
21.30 Nasz nowy dom – reality show
22.55 Sortownia (4, 5)
Justyna wyznaje Jackowi prawdę o sobie. Nicole otrzymuje propozycję pracy. Jacek odnajduje Justynę. Zabiera ją do mieszkania. Na SOR trafiają postrzelony policjant oraz małoletnie ofiary pożaru.

TVN

5.00 Jak to jest zrobione? **5.35** Uwaga! **5.50** Ukryta prawda (1589) **6.45** Kuchenne rewolucje: „Jani Sushi”, Tarnów – reality show Polska **7.45** Dzień Dobry TVN – magazyn informacyjny **11.20** Doradca smaku **11.25** Kuchenne rewolucje: Bar „Czerwony kapturek”, Poznań / Warszawa – Bar Alpejski **13.40** Ukryta prawda (1700, 1701) – serial fabularno-dokumentalny Polska 2025

15.45 Młode gliny (30) – serial krym. Polska
16.50 Szpital św. Anny (95) – serial obyczaj. Polska
17.55 Detektywi (289)
19.00 Fakty
19.55 Uwaga! – magazyn
20.15 Na Wspólnej (4185) – serial Polska
20.50 The Floor – teleturniej
21.30 Kuchenne rewolucje: Łódź – reality show
22.40 Godziny szczytu II
★★★ – film sensacyjny USA/Hongkong 2001
Reż. Brett Ratner, wyk. Jackie Chan, Chris Tucker, John Lone Lee ma zbadać okoliczności zamachu bombowego na ambasadę USA w Hongkongu. Tropem okazują się powiązania amerykańskiej i azjatyckiej siatki fałszerzy pieniędzy.
0.35 Skok na głęboką wodę
1.40 Szpital św. Anny (53) – serial obyczaj. Polska
2.45 Uwaga! – magazyn
3.00 CSI: Kryminalne zagadki Las Vegas (20): Zmienione stawki – serial krym. USA/Kanada 2012

TVN 7

6.50 Szkoła (536, 537) **8.45** Ukryta prawda (1261, 1147, 1148) **11.55** W-11 Wydział Śledczy (876-878) **14.00** Detektywi (47) **15.00** Szpital św. Anny (85) **16.00** Sędzia Anna Maria Wesołowska (580) **17.00** Zapisane w gwiazdach (9) **18.00** Opowieści małżeńskie (18) **19.00** Ukryta prawda (1647) **20.00** Hotel Paradise (16) **21.00** ★★★ Zanim odejdą wody – komedia USA 2010, reż. Todd Phillips, wyk. Robert Downey Jr. **23.10** ★★★★ Wielki Mike – dramat USA 2009, reż. John Lee Hancock, wyk. Sandra Bullock **1.50** Hotel Paradise

TV 4

5.30 Telezakupy TV Okazje **6.00** Strażnik Teksasu (12, 13) **7.55** Bogaty dom – biedny dom (126) **8.55** Policjantki i policjanci (364, 365) **10.55** Na ratunek 112 (1132, 431) **11.55** Dlaczego ja? (1563): Chłopiec z psem **12.55** Trudne sprawy (992-994) **15.55** Łowcy skarbów. Kto da więcej (51, 52) **18.00** Policjantki i policjanci (1388, 1389) **20.00** Uroczysko (224) **20.30** Sprawiedliwi – wydział kryminalny (1003) **21.30** Sprawiedliwi. Trójmiasto (120) **22.40** ★★★ Piekarz – film sens. USA/Kan. 2022, reż. Jonathan Sobol **0.50** Interwencja

TVP Kultura

12.20 Reżyserzy **13.10** Kolekcja **13.20** Wydarzenie aktualne **13.55** Studio Kultura **14.55** ★★★ Statyści – kom. Polska 2006 **17.05** Pogranicze w ogniu (23) **18.10** Wydarzenie aktualne **18.40** Którędy po sztukę **18.55** Tintoretto. Człowiek, który zabił malarstwo **20.00** Hala odlotów **21.05** ★★★★ Tatarak – dramat Polska 2009 **22.40** Dzień, w którym umarła gwiazda rocka **23.10** Video Killed the Radio Star **23.45** ★★★★ Zimna wojna – dramat Polska/W. Bryt./Fr./Belg./Indie 2018

TV Trwam

11.35 Przyroda i ludzie **12.20** Wykłady z kongresu **13.00** Znak nadziei **13.30** Msza święta z Jasnej Góry **14.30** Trufle w Polsce **15.00** Po stronie prawdy **16.10** Z wędką nad wodę w Polskę i świat **16.35** Sól Ziemi **17.15** Muzyczne chwile **17.30** Odpowiedzialni za Kościół **18.15** Rozmowy niedokończone **19.30** Każdy maluch to potrafi **19.45** Modlitwa z telefonicznym udziałem dzieci **20.00** Informacje **20.20** Różaniec **21.00** Apel Jasnogórski **21.40** Polski punkt widzenia **22.00** Głos serca (107)

TVP Sport

6.05 Lekkoatletyka: Halowe MŚ w Toruniu **8.45** Piłka nożna: Górnik Łęczna – UKS SMS Łódź **10.50** TAURON Hokej Liga: Skrót półfinału **11.50** Odliczanie do mundialu **13.45** Piłka nożna: Eliminacje MŚ strefy UEFA: Polska – Holandia **16.00** Zawody siłaczy: LM Strongman: RPA **17.00** Ring TVP Sport **17.55** Mundial 2026: Legendy miejskie **20.35** (L) Piłka nożna: Eliminacje MŚ strefy UEFA: Polska – Albania **0.05** Boks: Karol Welter – Evander Castillo **2.25** ZIO 2026: Skoki narciarskie (m)

TV Puls

8.00 Kobra – oddział specjalny (2, 3) **10.00** Triumf miłości (81, 82) **12.00** Nie igraj z aniołem (41) **13.00** Wspaniałe stulecie (66) **14.00** Lombard. Życie pod zastaw (677, 679) **16.00** Ranczo (111, 112) **18.00** Lombard. Życie pod zastaw (969, 970) **20.00** ★★★ Taxi 3 – komedia sens. Fr. 2003 **21.45** ★★★ Pan i pani Killer – komedia sens. USA 2010, re.z, Robert Luketic, wyk. Ashton Kutcher, Katherine Heigl **23.40** ★★★ Ekstrakt – komedia krym. USA 2009 **1.25** Dzielnica strachu (443)

★★★★★ koniecznie ★★★★ zdecydowanie tak ★★★ możesz ★★ nie musisz ★ zdecydowanie nie (L) na żywo

DVB-T stacje dostępne w naziemnej telewizji cyfrowej

GAR

eprasa.pl 233582aab8

GMINNY DZIEŃ KOBIET W MACIEJOWICACH

Wspaniała muzyczna atmosfera i występy wyjątkowych artystów

W niedzielę, 8 marca, o godzinie 16 w Hali Sportowej w Maciejowicach odbyło się wyjątkowe świętowanie Gminnego Dnia Kobiet.

Na przybyłych gości czekała wspaniała muzyczna atmosfera i występy wyjątkowych artystów, którzy swoimi występami zachwycili wszystkich obecnych. Na specjalnie przygotowanej scenie wystąpiła **Kamila Figielska**. Artystka w wieku 9 lat rozpoczęła naukę w klasie fortepianu w Szkole Muzycznej I i II stopnia w Garwolinie. Jest laureatką II miejsca podczas Międzynarodowego Konkursu Pianistycznego w Sanoku. Mieszka w Warszawie, gdzie studiowała logopedię na Uniwersytecie Warszawskim i występuje na deskach Teatru Capitol.

Gwiazdą wieczoru był **Maciej Miecznikowski** - śpiewak operowy, piosenkarz, multiinstrumentalista i prezenter telewizyjny, długoletni wokalista zespołu muzycznego Leszcze.

Wydarzenie pełne muzyki, uśmiechu i wspólnego świętowania zorganizowane zostało przez Miejsko - Gminny Ośrodek Kultury w Maciejowicach, dzięki wsparciu Samorządu Województwa Mazowieckiego „Mazowsze serce Polski".

Gospodarzami Gminnego Dnia Kobiet byli: burmistrz miasta Maciejowice **Tomasz Kwiatkowski**, przewodniczący Rady Miejskiej **Jacek Łoskot** oraz prowadząca imprezę dyrektor Miejsko - Gminnego Ośrodka Kultury w Maciejowicach **Aleksandra Kopyść**. Wśród przybyłych gości znaleźli się m.in. starosta powiatu garwolińskiego **Iwona Kurowska**, poseł na Sejm RP **Grzegorz Woźniak**, zastępca burmistrza Maciejowic **Beata Rulak – Fryc**, sekretarz gminy Maciejowice **Sebastian Kieliszek** oraz **Janina Ewa Orzełowska**, aktywnie wspierająca Panie zrzeszone w Kołach Gospodyń Wiejskich, a także działające na rzecz rozwoju lokalnej społeczności.

Głos zabrali: włodarz miasta - gospodarza, pani starosta oraz przedstawiciel parlamentu. Wśród przybyłych Pań, ale także towarzyszących im panów, znalazło się około 200 mieszkanek - i mieszkańców - miasta i gminy Maciejowice. Każdej Pani panowie wręczyli świąteczny kwiatek. Dla każdego gościa przygotowany został symboliczny poczęstunek.

M. Kurach

GAR

Gwiazdą wieczoru był Maciej Miecznikowski - śpiewak operowy, piosenkarz, multiinstrumentalista i prezenter telewizyjny, długoletni wokalista zespołu muzycznego Leszcze

Gospodarzem Gminnego Dnia Kobiet był burmistrz miasta Maciejowice Tomasz Kwiatkowski

Dla każdego gościa przygotowany został symboliczny poczęstunek

Na specjalnie przygotowanej scenie wystąpiła Kamila Figielska

Każdej Pani panowie wręczyli świąteczny kwiatek

Wśród przybyłych gości znaleźli się m.in. starosta powiatu garwolińskiego Iwona Kurowska oraz poseł na Sejm RP Grzegorz Woźniak

Wśród przybyłych Pań, ale także towarzyszących im panów, znalazło się około 200 mieszkanek - i mieszkańców - miasta i gminy Maciejowice

eprasa.pl 233582aab8

ŻOŁNIERZ NIEZŁOMNY – STANISŁAW KOPIK PS. „ZEMSTA”

Uroczystości pogrzebowe miały charakter państwowy

Por. Stanisław Kopik ps. „Zemsta” był żołnierzem 1. Pułku Strzelców Konnych w Garwolinie, oficerem Wojska Polskiego, Armii Krajowej i Narodowych Sił Zbrojnych. Dowódca oddziału podziemia antykomunistycznego stał się ofiarą ubeckich zbrodniarzy.

Por. Stanisław Kopik ps. „Zemsta” został pochowany 10 listopada 2022 roku na cmentarzu parafialnym w Garwolinie. Uroczystości pogrzebowe zorganizowane zostały przez IPN i miały charakter państwowy (Miasto Garwolin, garwolin.pl)

Pochowany w warunkach konspiracyjnych – nie miał mogiły opatrzonej prawdziwym imieniem ani nazwiskiem

Notę identyfikacyjną członkom rodziny wręczył ówczesny prezes IPN dr Karol Nawrocki

Wojskowy przyszedł na świat 21 lipca 1914 roku we wsi Słomczyn w powiecie grójeckim. Był synem **Stanisława** i **Aleksandry z domu Dłużniewskiej**. Ukończył cztery klasy szkoły powszechnej w Garwolinie, a następnie pracował jako kuśnierz. Był członkiem Katolickiego Stowarzyszenia Młodzieży Męskiej, Ochotniczej Straży Pożarnej oraz Przysposobienia Wojskowego.

W wieku 22 lat podjął służbę w stacjonującym w naszym powiatowym mieście 1. Pułku Strzelców Konnych, gdzie był strzelcem konnym, następnie kapralem i podoficerem nadterminowym w 1. szwadronie. Ukończył kurs dla podoficerów zawodowych kawalerii dywizyjnej w szkole przy 11. Pułku Ułanów w Ciechanowie.

Podczas kampanii polskiej 1939 roku jako plutonowy stawał w boju w szeregach dowodzonej przez płk. **Stefana Roweckiego** Warszawskiej Brygadzie Pancerno-Motorowej. Pod koniec tragicznego września w czasie walk pod Tomaszowem Lubelskim został ranny w lewe ramię. W 1941 roku postrzelony przez Niemców na polach pod Garwolinem zagrożony aresztowaniem zaczął się ukrywać. W naszym powiatowym mieście zasilił lokalne struktury Związku Walki Zbrojnej, z czasem przemianowanej na Armię Krajową - Obwód „Gołąb”.

Sformował samodzielny oddział leśny

Od lipca 1944 roku służył w ludowym Wojsku Polskim, otrzymując przydział do 1. Samodzielnego Batalionu Chemicznego. Uczestniczył w walkach 1. Armii, przechodząc szlak bojowy: Praga – Saska Kępa – Jabłonna – Nowy Dwór Mazowiecki. Uczestniczył w forsowaniu Odry po rzekę Łabę. Wkrótce otrzymał przydział na stopień podporucznika.

Od października 1945 roku sprawował obowiązki szefa służby chemicznej w 43. Komendzie Odcinka Rajcza Wojsk Ochrony Pogranicza, będących formacją powołaną do obrony granic Polski Ludowej a podległych Ministerstwu Bezpieczeństwa Publicznego i Ministerstwu Spraw Wewnętrznych.

W połowie następnego roku otrzymał srebrny Medal Zasłużonego na Polu Chwały. Pełnił funkcję kwatermistrza 198. Strażnicy Wojsk Ochrony Pogranicza w Rycerce Górnej w Beskidzie Żywieckim. W owym czasie podjął współpracę z dowódcą oddziałów leśnych Narodowych Sił Zbrojnych kpt. **Henrykiem Flame** ps. „Bartek”.

W obliczu grożącego mu aresztowania 7 sierpnia 1946 roku zdezerterował z ludowego Wojska Polskiego, wstępując w szeregi Narodowych Sił Zbrojnych. Wkrótce Komenda VII Okręgu Wojskowego NSZ awansowała go na porucznika.

Sformował samodzielny oddział leśny – w czasie walki w antykomunistycznej konspiracji używał pseudonimu „Zemsta”. Podjął intensywną działalność podziemną, nakłaniając do służby w swojej jednostce byłych żołnierzy Armii Krajowej, którym – podobnie jak jemu samemu – groziło pochwycenie przez władze ludowe.

„Zemsta” znalazł się w rękach komunistycznych oprawców

27 września 1946 roku w pobliżu Szańcówki oddziały Korpusu Bezpieczeństwa Wewnętrznego oraz Wojsk Ochrony Pogranicza zamknęły w żelaznym uścisku jednostkę Kopika, który dzięki zmyślności dowódcy wyswobodził siebie i swoich ludzi.

W kolejnych tygodniach oddział „Zemsty” brał udział w akcji rozbrojenia posterunku Milicji Obywatelskiej w Zwardoniu na Żywiecczyźnie oraz uczestniczył w operacjach likwidacyjnych. 18 stycznia 1947 roku funkcjonariusze Urzędu Bezpieczeństwa pochwycili we wsi Sól koło Żywca 14 osób, którym postawiono zarzut sympatyzowania z oddziałem „Zemsty”.

W nocy z 10 na 11 lutego 1947 roku ludzie Kopika podjęli walkę z patrolem Wojsk Ochrony Pogranicza. 22 lutego tego samego roku podopieczni oficera zlikwidowali komendanta posterunku Milicji Obywatelskiej w Milówce. 15 maja 1947 roku w Lipowej miała miejsce ostatnia walka oddziału Kopika w siłami komunistycznego państwa.

12 marca 1947 roku w kościele pw. Świętego Bartłomieja w Lipowej „Zemsta” poślubił **Danutę Ryłko** ps. „Jagódka”. Z chwilą rozformowania jednostki trafił do stolicy, w której zawiązał nową formację zbrojną. W lecie następnego roku doszło do zdekonspirowania Kopika przez jego byłego podkomendnego, jak się okazało agenta Urzędu Bezpieczeństwa Publicznego, **Józefa Pydycha** ps. „Wiewiór”. „Zemsta” znalazł się w rękach komunistycznych oprawców.

Jak informują pisma Urzędu Bezpieczeństwa, Kopik w gmachu MUBP w Warszawie popełnił samobójstwo, lecz przypuszczalnie w czasie barbarzyńskiego śledztwa został przez ubeków zakatowany, a ci, chcąc uniknąć odpowiedzialności, upozorowali jego śmierć, wypychając ciało wojskowego z drugiego piętra przez okno.

Nagrobek sfinansowano ze środków Biura Upamiętniania Walk i Męczeństwa IPN

20 czerwca 1948 roku zwłoki „Zemsty” trafiły do Zakładu Medycyny Sądowej w Warszawie przy ulicy Oczki 1. Został pochowany w warunkach konspiracyjnych w Warszawie – nie miał mogiły opatrzonej prawdziwym imieniem ani nazwiskiem.

W maju 2021 roku w czasie prac ekshumacyjnych prowadzonych przez Biuro Poszukiwań i Identyfikacji Instytutu Pamięci Narodowej na terenie kwatery „C” Cmentarza Wojskowego na Powązkach natrafiono na szczątki Stanisława Kopika. 22 lipca następnego roku podczas uroczystości w Belwederze notę identyfikacyjną członkom rodziny oficera wręczył ówczesny prezes IPN dr **Karol Nawrocki** oraz dyrektor Biura Poszukiwań i Identyfikacji instytutu dr hab. **Krzysztof Szwagrzyk**.

10 listopada 2022 roku „Zemsta” został pochowany na cmentarzu parafialnym w Garwolinie. Uroczystości pogrzebowe zorganizowane zostały przez IPN i miały charakter państwowy. Zastępca prezesa IPN, dr hab. **Karol Polejowski**, wręczył rodzinie porucznika Order Odrodzenia Polski nadany przez Prezydenta RP **Andrzeja Dudę**. Mszy świętej przewodniczył biskup siedlecki **Kazimierz Gurda**. Po nabożeństwie trumna ze szczątkami oficera została przewieziona na cmentarz parafialny, gdzie spoczęła w nowo wybudowanej mogile. Nagrobek sfinansowano ze środków Biura Upamiętniania Walk i Męczeństwa IPN. Państwowa ceremonia pogrzebowa zorganizowana została zgodnie z ceremoniałem wojskowym we współpracy z Wojskiem Polskim, proboszczem parafii Przemienienia Pańskiego w Garwolinie oraz rodziną bohatera.

Stanisław Kopik za oddaną Ojczyźnie służbę został pośmiertnie odznaczony Krzyżem Srebrnym Orderu Virtuti Militari. Tablice upamiętniające porucznika znajdują się m.in. na frontonie kolegiaty w Garwolinie (od 2021 roku), na schronisku „Chata pod Skalanką” w Zwardoniu oraz na pomniku na Zapolance w Złatnej.

M. Kurach

KALENDARIUM

Walczył w 1920 i 1939 roku

17 marca, 1965. Zmarł **Adam Remigiusz Grocholski**. Był pułkownikiem dyplomowanym kawalerii Wojska Polskiego, kawalerem Orderu Virtuti Militari. Uczestniczył w wojnie polsko-bolszewickiej. Podczas III Powstania Śląskiego był szefem oddziału III w Dowództwie Obrony Plebiscytu. Pracował w Wojskowym Instytucie Naukowo-Wydawniczym oraz w Wyższej Szkole Wojennej. Odbył szkolenie w Wyższej Szkole Wojennej w Warszawie. Od 1932 roku dowodził szwadronem, a następnie był zastępcą dowódcy 1. Pułku Strzelców Konnych w Garwolinie. Walczył w kampanii polskiej. Podczas Powstania Warszawskiego był komendantem V Rejonu Obwodu Mokotów Okręgu Warszawa AK. Podczas walk w stolicy został ciężko ranny.

W straży doszło do nowych porządków

18 marca, 1962. Garwolin. Funkcję naczelnika Ochotniczej Straży Pożarnej objął **Jan Frąckiewicz**. Pełnił on swoje obowiązki niemal dokładnie 2 lata - 15 marca 1964 roku na stanowisku zastąpił go **Kazimierz Maszkiewicz**.

Wystąpili z recitalem na scenie

19 marca, 1932. Garwolin. Chór „Świt” działający przy Kole Teatralnym, noszącym tę samą nazwę, dał koncert na akademii miejskiej. Uroczystość uświetnił występ lokalnych artystów. Funkcję kierownika zespołu pełnił w owym czasie **Franciszek Paśniczek**. Chór działał w naszym powiatowym mieście od roku 1931.

Odbyła się premiera przedstawienia

19 marca, 1935. Garwolin. Artyści z teatru żołnierskiego działającego przy 1. Pułku Strzelców Konnych przedstawili autorską interpretację przedstawienia „Jak kapral Szczapa pokonał śmierć” **Bronisława Bakala**. Grupa dramatyczna została założona w roku 1934 przez **Stanisława Pulkiewicza**.

Zabrały głos w ważnej sprawie

19 marca, 1935. Garwolin. Nastąpiła premiera oficjalnej działalności publicznej oddziału samarytańsko-pożarniczego. Kobieca grupa funkcjonowała przy jednostce Ochotniczej Straży Pożarnej. Członkinie oddziału odpowiadały za prowadzenie spraw kulturalnych i oświatowych. Świadczyły pomoc społeczną. Funkcję komendantki grupy objęła **Irena Michalik-Kabulska**.

Operacja miała wydźwięk propagandowy

19 marca, 1943. Garwolin. Na kilku budynkach użyteczności publicznej członkowie konspiracji zawiesili plakaty skierowane przeciwko okupantowi. Akcja sabotażowa została skierowana m.in. na siedzibę okupacyjnej administracji miejskiej, służb policyjnych oraz stacji kolejowej.

Monarcha uznał wymianę

21 marca, 1539. Garwolin. Król Polski, **Zygmunt I Stary**, oficjalnie potwierdził ważność przejęcia przez księcia **Janusza Płockiego** ziemi w Woli Rębkowskiej. Wymiana stanowiła o przekazaniu przez duchownego gruntów należących do ogrodu w mieście księciu **Januszowi III**.

Garwolin w nowym województwie

21 marca, 1919. Powiat. W wyniku ustawy o podziale administracyjnym powiat garwoliński znalazł się w granicach województwa lubelskiego. Jednostka składała się z wcześniej istniejących guberni lubelskiej i siedleckiej.

Procesowali się długo

22 marca, 1821. Garwolin. Rozpoczął się formalny spór pomiędzy administracją Garwolina a skarbem publicznym. Powodem konfliktu stało się prawo do pozyskiwania drewna z okolicznych lasów. Surowiec miał być przeznaczony na budowę mostu na Wildze.

Zaatakowali dyliżans

22 marca, 1863. Gończyce. Jednostka powstańcza kierowana przez **Gustawa Wyssogotę Zakrzewskiego** przypuściła atak na transport carski. W czasie operacji w rękach Polaków znalazły się znaczna kwota pieniędzy oraz dokumenty.

M. Kurach

GAR

eprasa.pl 233582aab8

OPIS MAJĄTKU BOROWIE W ROKU 1841

Wieś folwarczna miała 21 włók i morgów 8 rozległości

W latach 1829-1833 właścicielem 1/3 majątku Borowie był uczestnik Powstania Listopadowego i wódz naczelny wojsk węgierskich w roku 1849 generał Henryk Dembiński. W wyniku retorsji za udział w narodowym zrywie współwłasność generała znalazła się w rękach Skarbu Królestwa Polskiego, o czym stanowił datowany na 2 sierpnia 1833 roku wyrok Trybunału Cywilnego Województwa Podlaskiego.

Stan majątku Borowie poznajemy, studiując zapiski pochodzącego z kwietnia 1841 roku obwieszczenia traktującego licytacji ogłoszonego przez pisarza Trybunału Cywilnego I Instancji Guberni Podlaskiej **Antoniego Zagórskiego** (treść dokumentu dostępna m.in. w publikacji: „Powiat Garwoliński - pałace, dwory i folwarki"; Paweł Ajdacki, Garwolin 2018).

W dokumencie czytamy (pisownia oryginalna): „Wieś folwarczna Borowie ma około 21 włók i morgów 8 rozległości, z których place zabudowane dworskie z dziedzińcem wysadzanym morgów 3, dwa ogrody fruktowe dworskie z kwaterami warzywnemi w gatunku ziemi klassy 1 morgów 3, ogrody warzywne dworskie tejże klassy morgów 3 ½ morgi, staw osuszony i zarosły z wodociekiem, groblą i drogą, morgów 10, place pod zabudowaniami gorzelnemi i innymi, i pod wiatrakiem z miejscem pustem przy nim 1 ½ morgi; place pod zabudowaniami włościańskiemi i karczemnemi, z podwórzami i ogrodami warzywnymi i sadkami fruktowemi morgów 3, drogi wiejskie, z groblą, rowami, wałami przy stawie i mostem na grobli mórg 1".

Od zachodu piwnica ze spiżarką i dom folwarczny stary

Warto zwrócić uwagę, iż na początku XVII wieku majątek z wchodzącymi w jego skład wsiami - Borowie, Filipówka, Brzuskowola i Jaźwiny – od Warszewickich przejęli Radzimińscy. Kolejnymi dysponentami folwarku byli: Leszczyńscy, Pogorzelscy, Chlebowscy i Załuscy. W połowie XVIII stulecia majątek - z wsiami Borowie, Oziemkówka, Brzuza, Jaźwiny, Gościewicz, Brzuskowola i Filipówka - przejęli Moszyńscy.

Fragment tekstu: „Grunta orne dworskie w 2/3 części klassy 2, a z reszty klassy 3 zbytniej, włók 7 morgów 9, łąki dworskie grądowe włoka 1 morgów 25, pastewniki grodowe z zaroślami i krzakami morgów 8 1/2, bagna i ługi ½ morgi, miejsca wodniste i ścieki morgów 6, piaski, wydmy i nieużytki w części krzakami zarosłe morgów 5, drogi w polach, wygony pod wsią z miejscami pustemi morgów 18. Grunta orne włościańskie w połowie klassy 2 w połowie klassy 3 żytniej, włok 5 morgów 7, łąki włościan grondowe morgów 23 ½, zarośla w tych łąkach i polach morgów 10, bagna ½ morgi, piaski i nieużytki ½ morgi, drogi w polach z rowami morgów 4 ½ przybliżonej rozległości trzymają – pomiędzy gruntami włościańskiemi i dworskiemi, w dwunastu miejscach rozpołożone są grunta funduszu kościelnego, trzymające około włok 3-ch morgów 13".

W następstwie kilkukrotnego podziału dóbr w okresie od 1821 do 1829 roku właścicielką dóbr była **Marianna z hrabiów Moszyńskich**, chorążyna podlaska, żona **Ignacego Dembińskiego**, a matka Henryka. W latach 1829-1833 właścicielem 1/3 majątku był późniejszy uczestnik Powstania Listopadowego i wódz naczelny wojsk węgierskich generał Henryk Dembiński.

Antoni Zagórski: „W tej wsi są następujące budowle: dwór stary drewniany w ziemię wlazły, gontami kryty, przy nim przymurowane od wschodu dwa pokoiki, a od zachodu piwnica ze spiżarką; i dom folwarczny stary, przy nim chlewiki z drzewa, słomą kryte; tranzyt, studnia z rekwizytami, budowla drewniana stara, w której mieszczą się: stajnia, wozownia i obora, przy niej dwa chlewiki na drób, słomą kryte; spichlerz stary i szopka bez ścian nowa, drewniane, słomą kryte; stodołą w słupy murowane na podmurowaniu, słomą kryta, dobra, przy niej komórka na sieczkarnię (...)".

W następstwie kilkukrotnego podziału dóbr w okresie od 1821 do 1829 roku właścicielką dóbr była Marianna z hrabiów Moszczyńskich, chorążyna podlaska, żona Ignacego Dembińskiego, a matka Henryka. W latach 1829-1833 właścicielem 1/3 majątku był późniejszy uczestnik Powstania Listopadowego i wódz naczelny wojsk węgierskich generał Henryk Dembiński (Polona, polona.pl)

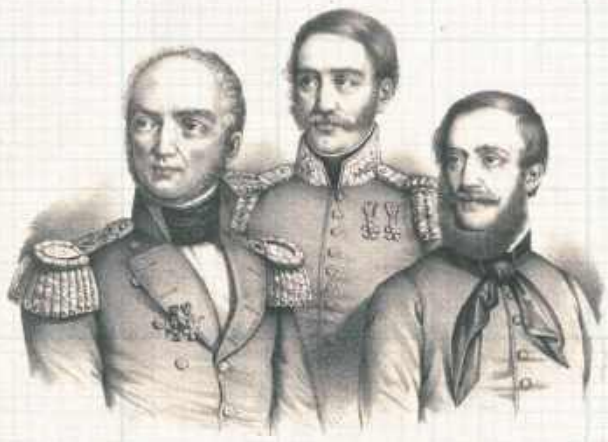

Gen. Henryk Dembiński (w środku) w towarzystwie gen. Józefa Bema i węgierskiego bohatera narodowego Lajosa Kossutha (Polona, polona.pl)

Młyn wiatrak przez dzierżawcę na korzyść dworską trzymany

W wyniku retorsji za udział w narodowym zrywie współwłasność generała znalazła się w rękach Skarbu Królestwa Polskiego. Stanowił tak datowany na 2 sierpnia 1833 roku wyrok Trybunału Cywilnego Województwa Podlaskiego.

Folwark Borowie: „(...) owczarnia murowana gontami kryta, dobra; stodółka drewniana słomą kryta z komórkami na skład dobra; gorzelnia stara drewniana, z dachem z gontów, tarcic i słomy, przy niej studnia z rekwizytami; suszarnia drewniana stara słomą kryta; piwnica drewniana w ziemi słomą kryta; magazyn mączny stary, drewniany, gontami kryty; chlew drewniany słomą kryty w średnim stanie; obora nowo budująca się z komórkami, drewniana na podmurowaniu, słomą kryta; szopa drewniana na siano, słomą kryta pochylona; młyn wiatrak przez dzierżawcę na korzyść dworską trzymany, drewniany, słomą kryty, z rekwizytami reperacji potrzebujący (...)".

Dwór stary drewniany w ziemię wlazły, gontami kryty, przy nim przymurowane od wschodu dwa pokoiki

Piwnica drewniana w ziemi słomą kryta; magazyn mączny stary, drewniany, gontami kryty

Gospodarzy ciągłych czterech i pieszy jeden odrabiający pańszczyznę, stróże i daremszczyznę, dających daniny i czynsze

Generał Henryk Dembiński herbu Nieczuja przyszedł na świat 16 stycznia 1791 roku w Strzałkowie w Ziemi Świętokrzyskiej. Brał udział w wyprawie napoleońskiej na Rosję. Walczył w powstaniach Listopadowym i węgierskim. Był podróżnikiem i inżynierem.

Obwieszczenie z 1841 roku: „(...) karczma stara drewniana z sienią zajezdną, słomą i gontami kryta, w której szynk dworski; chałupa drewniana waląca się, słomą kryta, przy którym chlew w średnim stanie, mieszka w niej **Szulim Fajnych** pakciarz krów – kuźnia drewniana draniczkami kryta, w średnim stanie, trzymana przez **Franciszka Mrozowskiego** kowala, czynsz płacącego; chałupa włościańska podwójna dobra, przy niej stodółka i obórka, w średnim stanie (...)".

Wszystkie te budowle drewniane słomą kryte

Ojcem generała był ww. chorąży krakowski Ignacy Dembiński – matką Marianna, córka hrabiów Moszyńskich, grand-metrów dworu saskiego. Dzieciństwo Henryk spędził w majątku ziemskim dziadka we wsi Góry. Po zakupie przez Dembińskich Sędziejowic osiadał z rodzicami w miejscowym dworze.

Majątek Borowie: „(...) chałup włościańskich chałup cztery starych, w jednej mieszka kowal, w innych i podwójnej gospodarze, przy nich stodółek 5 dobrych i 2 walących się; obórek z chlewikami 5 dobrych, wszystkie te budowle drewniane słomą kryte, studzienek wiejskich drewnianych z rekwizytami 4-ry; mostów 2, ogrodzenia płotów z chrustu, a przy dworze nieco z balasek. W tej wsi znajduje się gospodarzy ciągłych 4-ch i pieszy jeden odrabiający pańszczyznę, stróże i daremszczyznę, dających daniny i czynsze; posiadają dworskich wołów 4, wozów 2, siekier 2, kos dwie i soch dwie (...)".

Generał pobierał nauki w wiedeńskiej szkole inżynierskiej. W 1809 roku odmówił przyjęcia stopnia oficerskiego w armii austriackiej, wstępując jako szeregowy do armii Księstwa Warszawskiego. W roku 1812 jako kapitan walczył w bitwie pod Smoleńskiem. W 1825 roku posłował na Sejm Królestwa Polskiego.

Pochowany w panteonie polskiej emigracji

W czasie Powstania Listopadowego dokazywał w czasie wyprawy na Litwę. W sierpniu 1831 roku otrzymał nominację na generała dywizji – czasowo był naczelnym wodzem oraz gubernatorem wojskowym Warszawy. Brał udział w bitwach pod Dębem Wielkim i Ostrołęką. Po klęsce powstania osiadł na emigracji we Francji, działając w obozie Adama Jerzego Czartoryskiego. Zasiadał we władzach Związku Jedności Narodowej.

Podczas Powstania Węgierskiego zawiadywał węgierską Armią Północną. Pełnił funkcję szefa sztabu naczelnego oraz wodza naczelnego armii węgierskiej. W następstwie intryg generałów madziarskich z ww. funkcji zrezygnował. Po kolejnych niepowodzeniach powstania trafił do Turcji, zasilając armię sułtana osmańskiego **Abdülmecida I**.

Do stolicy Francji powrócił w roku 1850. Tam też zmarł 13 czerwca 1864 roku. Został pochowany na cmentarzu w Montmorency, będącym największą polską nekropolią we Francji, nazywaną panteonem rodzimej emigracji.

M. Kurach

GAR

eprasa.pl 233582aab8

RÓŻANY DZIEŃ KOBIET W MIĘTNEM

Wieczór zwieńczył koncert „Tylko mnie poproś do tańca”

Wieczór zwieńczył koncert „Tylko mnie poproś do tańca”, ukazujący twórczość wybitnej polskiej wokalistki lat 70. Anny Jantar w wykonaniu artystów MOC.ART - Krakowskiej Sceny Artystycznej

Wszystkim znane melodie wprowadziły widzów w nastrój zabawy i liryzmu

W niedzielę, 8 marca w auli Zespołu Szkół im. Stanisława Staszica przy ulicy Głównej 49 w Miętnem odbył się Różany Dzień Kobiet.

Rozpoczęcie uroczystości wyjątkowego święta pełnego inspiracji, piękna i muzycznych emocji nastąpiło o godzinie 17. Chwilę później odbył się spektakl „Różane inspiracje Miętnego”. Młodzież szkolna przygotowała dla Pań własnoręcznie wykonane upominki inspirowane różą. Nie mogło zabraknąć także słodkiego poczęstunku. O godzinie 18.15 rozstrzygnięto konkurs „Różany Ogród”, w którym uczniowie zaprezentowali swoje pomysły w interpretacji piękna natury.

Kwadrans później wieczór zwieńczył koncert „Tylko mnie poproś do tańca”, ukazujący twórczość wybitnej polskiej wokalistki lat 70. Anny Jantar w wykonaniu artystów MOC. ART - Krakowskiej Sceny Artystycznej. Przenieśli oni widzów w rzeczywistość najpiękniejszych utworów o miłości i naszej młodości. Wszystkim znane melodie wprowadziły widzów w nastrój zabawy i liryzmu.

Gośćmi spotkania byli m.in. dyrekcja Zespołu Szkół im. Stanisława Staszica z Miętnego, a także Powiatowego Centrum Kultury i Promocji w Miętnem, starosta powiatu garwolińskiego **Iwona Kurowska** oraz poseł na Sejm RP **Grzegorz Woźniak**.

W Różanym Dniu Kobiet udział wzięli mieszkańcy Miętnego, Garwolina i innych miejscowości naszego powiatu, a szczególnie Kobiety

W Różanym Dniu Kobiet udział wzięli mieszkańcy Miętnego, Garwolina i innych miejscowości naszego powiatu, a szczególnie Kobiety. Wieczór dostarczył wszystkim jego uczestnikom mnóstwa radości i wzruszeń.

Więcej zdjęć na portalu

KURIER GARWOLIŃSKI.pl

M. Kurach

Dla wszystkich Kobiet przygotowany został okolicznościowy podarunek

Artyści przenieśli widzów w rzeczywistość najpiękniejszych utworów o miłości i naszej młodości

Wieczór dostarczył wszystkim jego uczestnikom mnóstwa radości i wzruszeń

O godzinie 18:15 rozstrzygnięto konkurs „Różany Ogród”, w którym uczniowie zaprezentowali swoje pomysły w interpretacji piękna natury

GAR

eprasa.pl 233582aab8

KURIER GARWOLIŃSKI.pl

Specjalna oferta dla mieszkańców Garwolina

- opublikuj ogłoszenie w najbardziej rozpowszechnionej gazecie w Garwolinie!

DZIAŁKA, POLE, ŁĄKA SPRZEDAM

DZIAŁKA przy ulicy Słonecznej w Pilawie; powierzchnia 4171 m2 (w tym teren budowlany 2200 m2); więcej informacji telefonicznie; cena do uzgodnienia; Pilawa; Tel. 883 693 120

SPRZEDAM DZIAŁKĘ BUDOWLANĄ 3,5 00 m2 (146 x 25 m) położoną w Gończycach przy drodze do Kownacicy, media przy drodze. Cena do uzgodnienia. Garwolin tel 607 670 483

DZIAŁKA rekreacyjna w Cyganówce; w lesie, z drogą gminną i doprowadzonym prądem; Tel. 530 101 386

SPRZEDAM DZIAŁKĘ BUDOWLANĄ o powierzchni 10 ary.Zlokalizowaną w malowniczym krajobrazie miejscowości Miętne.Osoby zainteresowane zapraszam do kontaktu ,w uzyskaniu odpowiedzi na wszelkie pytania. Tel 512024383

DZIAŁKA rolna; Garwolin – za szkołą „zawodówką" Tel. 736 656 986

DZIAŁKA BUDOWLANA 400 m² światło / woda / gaz przy drodze w enklawie willowej, blisko kolej w Łaskarzewie koło Gendunsa w cenie 65 000 tys. zł możliwość dokupienia drugiej działki tel 508532917

SPRZEDAM DZIAŁKĘ budowlaną w Garwolinie powierzchnia 1000m2, ul. Radosna. Dostępne media: gaz, prąd, woda, kanalizacja, światłowód. Cicha i spokojna okolica. Bez pośrednika. Wymiary w przybliżeniu: 22x45 - 420zł/m2. Nr działki 2003/3 TEL. 692483554

SPRZEDAM DWIE DZIAŁKI zlokalizowane w Maciejowicach przy ulicy Kochowskiej. Działki rolne, możliwość uzyskania warunków zabudowy. dwie działki o numerach 402 (wymiary około 171 m x 11 m jedna strona oraz 166 m x 11 m druga strona oraz druga działka o numerze 394 o wymiarach około 80 m x 11 metrów) - łączna powierzchnia działek - 2441 m2. Cena - 99 tyś zł. Bardzo cichy i spokojny teren. Tel 798297737

DZIAŁKA, POLE, ŁĄKA KUPIĘ

DZIAŁKA leśna z dojazdem od drogi głównej; doprowadzony prąd; 3000 m2; Cyganówka; Tel. 530 101 386

ODKUPIĘ PRAWO DZIERŻAWY działki na ogródkach działkowych przy ul. Moniuszki w Biłgoraju Tel. 609-916-540

KUPIĘ MIESZKANIE/ KAWALERKĘ do remontu w Garwolinie przy ul. Senatorskiej 38 Tel. 723 497 796

KUPIE DZIAŁKĘ rolną gm Sobolew Tel. 601 236 341 Email: rekawekania@gmail.com

DOM, SIEDLISKO SPRZEDAM

DOMEK DREWNIANY z 1962 roku; do rozbiórki lub przewiezienia w całości; salidny bal i dach z blachy; okolice Miastkowa; cena do uzgodnienia; Tel. 502 987 109

DOM WOLNOSTOJĄCY 160 m2 – Ryki ul. Kopernika 11a. Cena 600 tys zł do uzgodnienia. Ryki tel. 663 800 794

GOSPODARSTWO ROLNE o pow. 5,5 ha; z budynkami – dom z 1996 roku ocieplony i kryty blachą; stodoła drewniana, obora murowana i dwa garaże; gaz ziemny i prąd; Ostrożeń Drugi; Tel. 698 969 586

GOSPODARSTWO 5,5 ha; ziemi; z przewagą łąk i 2,5 ha lasu 60-letniego; Sobolew; Tel. 518 510 102

GOSPODARSTWO rolne; 1,30 hektara; klasa ziemi III i IV; na działce drewniany dom i murowane budynki gospodarcze wraz ze stodołą; woda; prąd; szambo; okolica cicha spokojna, las, pola i łąki; Ryczyska gm. Miastków Kościelny; Tel 577 012 182

WYNAJMĘ LOKAL ul. Nadstawna 45, wszystkie media, dogodna lokalizacja Tel. 731-960-105, (84) 686-15-09

DOM, SIEDLISKO KUPIĘ

ZIEMIĘ rolną / siedlisko w gminie Maciejowice Tel.501 393 762

KUPIĘ MIEJSCE POSTOJOWE W GARAŻU podziemnym na osiedlu przy ul. Dobrej 5, w Garwolinie. Tel. 723 497 796

KUPIĘ GARAŻ MUROWANY, Al. Legionów 83, Garwolin (garaże na przeciwko osiedla Dobra 1). Tel. 723 497 796

MIESZKANIE SPRZEDAM

SPRZEDAM MIESZKANIE dwa pokoje kuchnia, przedpokój łazienka ul. Senatorska 5 do odnowienia. Cena do uzgodnienia. Garwolin tel 501427406

SPRZEDAM ODNOWIONE, PRZESTRONNE GOTOWE DO ZAMIESZKANIA mieszkanie dwupoziomowe o funkcjonalnym układzie położone na osiedlu Cichy Zakątek. Do mieszkania przynależy komórka lokatorska w piwnicy oraz miejsce postojowe garażu. Lokalizacja w spokojnej okolicy z bliskością sklepów oraz parku , sprawia ,że jest to idealne miejsce dla ceniących wygodę i ciszę. Tel 605890950

SPRZEDAM MIESZKANIE 37m za 290tys. Dwa pokoje, kuchnia, łazienka i korytarz. Mieszkanie znajduje się na osiedlu Kościuszki okolice sklepu Stokrotka. blisko przedszkole, szkoła podstawowa i średnia. Zapraszam do kontaktu 692045644

DO WYNAJĘCIA APARTAMENT 45 m2 na osiedlu szkolnym w Miętnem. Tel. 511 062 073

WYNAJMĘ MIESZKANIE - 4 pokojowe plus kuchnia, łazienka, balkon czynsz za wynajem 1500.-zł. plus opłaty 1000.-zł. Tel. 516 980 726

WYNAJMĘ mieszkanie 2 pokojowe, 2200zł Ciche spokojne osiedle Tel. 791 472 904

POSIADAM do wynajęcia w Łaskarzewie wyposażone pokoje dla pracowników. Tel. 665 119 774 Email: pkjws@wp.pl

MIESZKANIE WYNAJMĘ

SZUKAM MIESZKANIA DO WYNAJĘCIA lub domek z małym ogródkiem, na 2-3 pokoje. Interesuje mnie okolicy Trąbek, może być Wygoda lub Lipówki. Tel 516593564

LOKAL WILGA centrum, I piętro winda. Do wynajęcia powierzchnia usługowa około 250 mkw, idealna na biuro, punkt medyczny inne, pomieszczenia wykończone, Wilga ul. Warszawska 44. Tel: 601 135 257

OGŁOSZENIA DROBNE
W NOWYM GŁOSIE GARWOLINA

Zachęcamy do przesyłania drobnych ogłoszeń do „Nowego Głosu Garwolina"!
Wystarczy wysłać zdjęcie kuponu wyciętego z gazety na numer 517 070 803 MMS, a Twoje ogłoszenie pojawi się w najnowszym wydaniu!

JAK TO ZROBIĆ?
1. Wytnij kupon ogłoszeniowy z gazety
2. Zrób zdjęcie kuponu
3. Wyślij MMS ze zdjęciem na numer 517 070 803

Dzięki tej prostej metodzie Twoje ogłoszenie dotrze do szerokiego grona odbiorców!

WAŻNE!
Ogłoszenia we wszystkich kategoriach przyjmowane są do publikacji na 1 tydzień
- redakcja zastrzega sobie prawo do korekty treści ogłoszenia w przypadku błędów lub powtórzeń
- redakcja zastrzega sobie prawo do odmowy publikacji ogłoszenia jeśli jego treść jego treść jest obraźliwa lub godzi w interesy redakcji
- redakcja nie ponosi odpowiedzialności za ewentualne błędy w zapisach numerów telefonów w przypadku ogłoszeń przesłanych na kuponach
- Koszt wysłania mms wg taryfy operatora

BEZPŁATNE* OGŁOSZENIE
W NOWYM GŁOSIE GARWOLINA
(17 marca 2026 r.)

KATEGORIA:
.....

TREŚĆ OGŁOSZENIA:
.....
.....
.....
.....

CENA:
..... [ ] do uzgodnienia

MIEJSCOWOŚĆ:
.....

NUMER TELEFONU:
.....

*kupon ważny przez 30 dni od daty wydrukowania.

eprasa.pl 233582aab8

LOKAL USŁUGOWY SPRZEDAM

LOKAL ZNAJDUJE się przy ulicy Senatorskiej w pobliżu Urzędu Skarbowego Powierzchnia lokalu 12 m2 Łazienka tel 696026381

NIERUCHOMOŚĆ pod działalność gospodarczą lokal o powierzchni 79 m2 + działka 1200 m2, Stężyca, ul. Rokicka 2, cena do uzgodnienia. Tel.661 488 814, 661 909 466

LOKAL USŁUGOWY WYNAJMĘ

WYNAJMĘ LOKAL przy ul Kościuszki w Garwolinie. Lokal znajduje się naprzeciwko budynku ZUS. 50m, toaleta. Tel 506294444

DZIAŁKA przy stacji paliw i Biedronce w Maciejowicach; 600 zł/miesiąc; Tel. 888 302 303

WYNAJMĘ lokal ul. Nadstawna 45, wszystkie media, dogodna lokalizacja Tel. 731-960-105, (84) 686-15-09

WYNAJMĘ w dobrej cenie w centrum Biłgoraja lokal przystosowany pod usługi kosmetyczne lub wizażystka. W lokalu jest już fryzjer znany na rynku biłgorajskim. Możliwość pracy od teraz Tel. 795-432-215

LOKAL USŁUGOWY POSZUKUJĘ

KUPIĘ GARAŻ murowany Al. Legionów 83, Garwolin (garaże na przeciwko osiedla Dobra 1). TEL 723497796

WYNAJMĘ 5000m2 placu utwardzonego i ogrodzonego. Tel 605038565

KUPIĘ GARAŻ murowany Al. Legionów 83, Garwolin (garaże na przeciwko osiedla Dobra 1). Tel. 723497796

SAMOCHÓD SPRZEDAM

SKODA Fabia; 1,2 mpi; kolor czerwony; w całości lub na części; aktualne OC, ale brak przeglądu; Żelechów; Tel. 666 235 531

VW PASSAT; 1999 rok; sedan; 1.8 benzyna; kolor grafitowy; do poprawek blacharskich; ważne OC i przegląd; cena 8.000 zł; okolice Garwolina; Tel. 506 323 363

SEAT IBIZA 2006 rok diesel 1400, 23 tys km przebieg, 5 drzwi Cena 3000 zł Żelechów Tel 606 571 328

FIAT Tipo; fabryczna instalacja gazowa; sedan; czerwony metalic; stan dobry – uszkodzony tylny zderzak (nie przeszkadza w użytkowaniu); Żelechów; Tel. 604 434 366

AUDI A4; 2000 rok; sedan; stan dobry; ważny przegląd i OC; cena do uzgodnienia; okolice Garwolina; Tel. 505 272 382

PEUGEOT 307 SW 2 HDI, po przeglądzie, biały, hak, używany na bieżąco, stan idealny 20004 rok, przebieg 405 tyś km. Cena 3200 zł. Garwolin. Tel. 512 529 325

SKODA Fabia; 2007 rok; 1.4 MPI; kolor srebrny; kombi; stan dobry; ważne opłaty; do wymiany zbiornik paliwa; Tel. 608 367 120

FIAT Bravo; B+G; w całości lub na części; brak przeglądu; okolice Garwolina; Tel. 888 654 456

SAMOCHÓD KUPIĘ

AUDI A4; sedan; 2006 rok; kolor granat; 1.6B; opłaty do sierpnia; komplet kół zimowych; cena 22.000 zł; okolice Garwolina; Tel. 888 302 304

FIAT 126P I 125P, polonez lub nowe części do nich; rozważę każdą propozycję. Tel. 606 368 213

SKUP AUT, kupujemy auta osobowe, dostawcze, ciężarówki każdej marki w każdym stanie technicznym. Europejskie, angielskie, motocykle, motorowery z dokumentami i bez. Tel. 511 925 566

KAŻDE AUTO kupię, stan obojętny; Tel. 505 874 162

KUPIĘ każde auto w cenie do 8000 zł. Tel.577 079 999

KUPIĘ AUTO w każdym stanie !! Również Auta do NAPRAW / USZKODZONE/ NA CZĘŚCI. Kontakt: tel: 509690272, email: Aprauto@wp.pl

MOTOCYKL SPRZEDAM

MOTOCYKL MZ 250; 1986 r; sprawny; z dokumentami; cena 6.800 zł; okolice Stoczka; Tel. 881 566 163

SPRZEDAM SKUTER dla niepełnosprawnej osoby, elektryczny, nowe baterie. Cena 3000 zł, Żelechów Tel. 501 978 787

MOTOCYKL Honda; sprowadzony z Niemiec; stan bdb; cena do uzgodnienia; okolice Garwolina; Tel. 517 598 117

HONDA PC800; cena 5.200 zł; okolice Garwolina; Tel. 501 301 441

MOTOCYKL KUPIĘ

MOTOCYKLE kupię; WSK; Junak; Simson; Romet; Tel. 721 029 688

YAMAHA DT50; Tel. 608 061 723

MOTOCYKL stary, sprawny, zepsuty, do remontu, w częściach. Rozważę każdą propozycję. Tel.578 895 990

MOTO-CZĘŚCI SPRZEDAM

FELGI stalowe z oponami zimowymi i kołpakami; 15/65/175; 4 sztuki; cena do uzgodnienia; okolice Garwolina; Tel. 505 241 271

ALUFELGI z oponami zimowymi Pirelli; 175/65/R15; cena do uzgodnienia; okolice Garwolina; Tel. 505 241 271

SPRZEDAM 2 opony zimowe z felgami alum. 185 x 65 x 15 gł. bieżnik 7 mm do citroena rozstaw otworów felg Ø 65 x 108

SPRZEDAM PODNOŚNIK SAMOCHODOWY 4 kolumnowy hydrauliczny. Garwolin. Cena do uzgodnienia Tel. 607 670 483

SPRZEDAM FELGI aluminiowe z oponami letnimi o rozmiarze 15 ,opony prawie jak nowe Tel 602235014

OPONY LETNIE 185/65/R15; 4 sztuki; cena 150 zł; Miętne; Tel. 608 199 991

OPONY ZIMOWE Dębica; 185/70/R14; 4 sztuki; cena 150 zł; Miętne; Tel. 608 199 991

OPONY letnie; 185x60xR15; 4 sztuki; cena 200 zł; Wola Życka; Tel. 663 906 641

SPRZEDAM OPONY Goodyer - 4 szt , 205 x 16, cena - 150 zł Tel. 605 581 125

SPRZEDAM POMPOWTRYSKI szt.4, komplet BOSH, wyjęty z Volkswagen Touran, 1.9 TDI-77KW -105KM przebieg 82 tys. km. Cena do uzgodnienia Tel. 600-992-390

SPRZEDAM NOWE KOŁO, opona + felga+ kołpak z samochodu Seat Cordoba (zapas), 175/70R13, ET46, Michelin ENERGY, koło nie było nigdy zakładane. cena do uzgodnienia Tel. 600-992-390

MOTO-CZĘŚCI KUPIĘ

KUPIE KOMPLETNE sprzęgło, zbiornik do 300 sprawne lub do poprawy na 360 V Pilne. Garwolin tel 515393555

SILNIK diesla 7 KM lub 15 KM; do młócenia; rozważę każdą propozycję; okolice Garwolina Tel.690 346 983

SILNIK ES kupię; np. S320 lub części do niego; Tel. 608 061 723

MASZYNY ROLNICZE SPRZEDAM

ŚLĘZA z małym lub z dużym koszem; 2 sztuki; cena do uzgodnienia; okolice Wilgi; Tel. 693 989 952

OPRYSKIWACZ Termit; 300 litrów; z belkami 12 metrów; cena do uzgodnienia; okolice Wilgi; Tel. 693 989 952

ROZSIEWACZ Motyl; na taśmę do nawozu i wapna; cena do uzgodnienia; okolice Garwolina; Tel. 695 526 711

SADZARKA do ziemniaków stan dobry, okolice Garwolina Cena do uzgodnienia. Tel. 510 656 400

ZGRABIARKO-PRZEWRACARKA pasowa; stan dobry; cena do uzgodnienia; okolice Garwolina; Tel. 695 526 711

KOSIARKA rotacyjna; stan dobry; Tel. 695 526 711

SPRZEDAM PRASĘ KOSTKUJĄCĄ firmy John Deere 221. Stan dobry. Cena 5800 zł. Sobolew tel. 663 162 392

KOSIARKA rotacyjna; stan bdb; cena do uzgodnienia; okolice Garwolina; Tel. 695 526 711

SIEWNIK Poznaniak; szerokość 2,70 metra; stan dobry; cena 1.200 zł; Gąsów; Tel. 571 243 009

BRONY 3-polowe; stan dobry; do lekkich poprawek; cena 1.500 zł; Tel. 660 232 245

KONIARA do przewozu koni; sprzedam lub wypożyczę; 1300 DMC; można ciągnąć osobówką; Tel. 663 323 442

ŁADOWACZ zawieszany Troll; cena do uzgodnienia; okolice Garwolina; Tel. 784 535 373

KULTYWATOR grudziądzki 18 zębów; cena do uzgodnienia; okolice Garwolina; Tel. 784 535 373

PŁUGI czwórki na podwyższonej słupicy; cena do uzgodnienia; okolice Garwolina; Tel. 784 535 373

MASZYNY ROLNICZE KUPIĘ

URSUS C-360; sprawny; od rolnika; Tel. 669 001 078

CIĄGNIK Ursus-C360; sprawny; od rolnika; jeśli nie odbieram to odzwonię; cena do uzgodnienia; Tel. 669 001 078

SADZAKRĘ lubelską i kopaczkę do ziemniaków; sprawne; Tel. 692 290 910

WÓZ KONNY przystosowany do ciągnika; rozważę każdą ofertę; Tel. 504 914 155

KOŁA DO KOSIARKI konnej; z oponami lub same felgi; okolice Garwolina; Tel. 535 393 938

PODNOŚNIK do tura; z widłami; nowy; cena do uzgodnienia; Tel. 606 362 739

BECZKA asenizacyjna; 3000 litrów; na zasuwie hydraulicznej; nowa; Tel. 606 362 739

ŁUPARKA hydrauliczna do drewna; silnik elektryczny 5,5 kw; nacisk tłoka 12 ton, nowa; Tel. 606 362 739

PŁODY ROLNE SPRZEDAM

SIANO SUCHE w belach pierwszy i drugi pokos. Cena 70 zł Borowie tel 510 147 135

SPRZEDAM SŁOMĘ, siano, potraw B dobrej jakości zbiór z 2025 r, opony 169 R 34 2 szt, dmuchawę do zboża. Cena do uzg. Chromin tel. 509 240 877

MIESZANKA zbożowa; zbiór 2025; cena 65 zł/100 kg (do negocjacji); okolice Gończyc; Tel. 660 447 006

SIANO suche w belach pierwszy i drugi pokos. Cena 70 zł Borowie tel 510 147 135

SIANOKISZONKA w belach. Okolice Żelechowa Tel. 513 249 937

BELE siana; około 80 sztuk; cena do uzgodnienia; okolice Gończyc; Tel. 605 454 363

BELE słomy; około 30 sztuk; cena do uzgodnienia; okolice Gończyc; Tel. 605 454 363

URZĄDZENIA MASZYNY SPRZEDAM

URZĄDZENIA do cięcia i obróbki kamienia; komplet lub oddzielnie; więcej informacji telefonicznie; cena do uzgodnienia; okolice Garwolina; Tel. 513 058 255

KOPARKI KOŁOWE SPRAWNE w cenie złomu użytkowego niemieckie. Cena 2 zł, Garwolin Tel. 606 442 236

NOWY AGREGAT prądotwórczy produkcja niemiecka 7,1 KW. Cena 2300 zł Garwolin. Tel. 513 574 562

MIGOMAT nowy; w pełni wyposażony; cena do uzgodnienia; Garwolin; Tel. 662 804 156

KOSIARKA elektryczna Honda; stan dobry; kosz na trawę; cena 650 zł (do negocjacji); Wilga; Tel. 888 235 245

PASTUCH elektryczny; w zestawie z transformatorkiem; cena do uzgodnienia; Górzno; Tel. 505 754 309

WIDLAK Linde; 4,5 tony udźwigu; cena 29.000 zł; Maciejowice; Tel. 888 302 303

KOSIARKA spalinowa marki Honda; z napędem; cena 650 zł (do negocjacji); Tel. 606 690 326

AGREGAT 6 kW; siłowy; marki Honda; stan dobry; Tel. 606 690 326

URZĄDZENIA MASZYNY KUPIĘ

KUPIĘ WIERTARKĘ WKA 25, tokarkę dużą starą żabę hydrauliczną, podnośnik kolejowy. Tel. 784 181 277

WÓZEK widłowy Linde; 4,5 tony udźwigu; nowy maszt; nowy akumulator; nowe przewody; cena 29.000 zł; Maciejowice; Tel. 888 302 303

GAR

eprasa.pl 233582aab8

WÓZEK NA BUTLE acetylen tlen kupię tel. 784 181 277

FREZARKĘ do metalu; Tel. 505 465 692

RTV I AGD SPRZEDAM

TOSTER Philips; kolor srebrny; stan idealny; cena 250 zł; Garwolin; Tel. 505 778 226

TELEWIZOR Samsung; 55 cali; sprawny, ale brak pilota; cena 600 zł; Garwolin; Tel. 602 945 332

TELEWIZOR Sony Bravia; 32 cale; z płaski z pilotem; wszystko sprawne; potrzebny dekoder DVBT+; cena 400 zł; Żelechów; Tel. 602 888 456

BLENDER kielichowy Elektrolux; duży; solidny; nowy; szklany dzbanek; duża moc; opcja kruszenia lodu; cena 200 zł do negocjacji; Garwolin; Tel. 505 778 226

LAMPKA/NEON gamingowy; wszystkie kolory RGB; czarna, ultra cienka, można postawić w rogu pokoju; pilot do sterowania zdalnego; Tel. 505 778 226

TELEWIZOR LG; 42 cale; 7- letni; gratis antena pokojowa; cena 800 zł; Garwolin; Tel. 602 345 645

BLENDER Bosch; stan dobry; 1200 Watt; plus pojemnik do rozdrabniania lodu; cena 300 zł; Garwolin; Tel. 888 276 256

BLENDER kielichowy; nowy; szkło hartowane; cena 200 zł; Garwolin; Tel. 502 987 109

KUCHNIA GAZOWA; używana; biała; stan dobry; nie działa jeden palnik; Amica; cena 600 zł; Garwolin; Tel. 605 124 349

GOFROWNICA PHILIPS; stan dobry; mało używana; srebrna; cena 250 zł; Gocław; Tel. 660 232 235

KAMERA monitoringu; solarna; sterowana za pomocą aplikacji; możliwość zainstalowania karty pamięci i Internetu mobilnego; nowa; cena 150 zł; Tel. 502 987 109

R E K L A M A
DOCIEPLANIE BUDYNKÓW
SZYBKO • TANIO • SOLIDNIE
tel. 502 053 214
GAR

BLENDER kielichowy; nowy firmy Electrolux; cena 180 zł; Garwolin; Tel. 786 202 606

CZAJNIK ELEKTRYCZNY Zelmer; nowy, cena 200 zł; Garwolin; Tel, 606 223 224

RTV I AGD KUPIĘ

PRALKĘ automatyczną; sprawną; w rozsądnej cenie; Garwolin, Ryki i okolice; rozważę każdą ofertę; Tel. 668 607 131

MEBLE SPRZEDAM

REGAŁ na książki; kolor olcha miodowa; w formie kratownicy 190 x 190 cm; cena 450 zł; stan bdb; Garwolin; Tel. 505 778 226

PRZEWIJAK dla dziecka z dodatkową półką na pieluszki i kosmetyki; drewno plus białe blaty; stan bdb; cena 150 zł; Garwolin; Tel. 505 778 226

SEGMENT meblowy – narożny; 90x90 cm; góra szklana, na dole szuflady; cena do uzgodnienia; okolice Garwolina; Tel. 735 977 088

BIURKO Ikea 120x60 cm; nogi to 2 x kozioł MITTBACK z drewna brzozowego w kolorze naturalne drewno (z funkcją pochylenia); blat LAGKAPTEN w kolorze dąb biała bejca; stan idealny; cena 360 zł; Garwolin; Tel. 505 778 226

BIURKO Ikea 120x60 cm; nogi to 2 x kozioł MITTBACK z drewna w kolorze białym (z funkcją pochylenia); blat w kolorze dąb z białymi krawędziami; cena 300 zł; Garwolin; Tel. 505 778 226

STARA szafa 2-drzwiowa; razem z kredensem i drugi zestaw – dwa takie same kredensy; okolice Garwolina; Tel. 572 672 214

ŁÓŻKO młodzieżowe; 220 x 95 cm; stan dobry; cena do uzgodnienia; okolice Garwolina; Tel. 572 672 214

KRZESŁO biurowe Bejot; tapicerka czarno -czerwona; stelaż w białym kolorze; stan bardzo dobry; cena 450 zł; Tel. 502 987 109

SZAFY stare; cztery; więcej informacji telefonicznie; okolice Żelechowa; Tel. 513 249 937

MATERIAŁY BUDOWLANE SPRZEDAM

CEGŁA rozbiórkowa; stan bdb; czerwona; około 2000 sztuk; cena do uzgodnienia na miejscu; Wilga; Tel. 666 302 547

TACZKA budowlana\ ogrodowa; dwukółka; mało używana; Garwolin; Tel. 505 342 347

SŁUPKI ocynkowane; rura 42 x 1,5 mm; większa ilość, cena 10 zł/mb; Garwolin; Tel 600 126 019

RUSZTOWANIA warszawskie; nowe; cena 79 zł/sztuka; Garwolin; Tel. 888 302 303

PRZĘSŁA ogrodzeniowe z ładnych kształtowników, wspawanych poziomo; cena 350 zł/ szt.; posiadam większą ilość; Garwolin; Tel. 600 126 019

BLACHA trapezowa w arkuszach 200 x 66 cm x 0,5 mm; akrylowana; biała; cena 15 zł/mb; Maciejowice; Tel 888 302 303

PRZĘSŁA ogrodzeniowe; ramy z kątownika 30x30; wypełnione prętami; 120 x 220 cm; cena 60 zł/szt.; Garwolin; Tel. 888 302 303

PUSTAKI suporex; większa ilość; zostały po budowie; magazynowane pod wiatą; możliwy transport do 30 km od Garwolina; Tel. 502 987 109

PRZĘSŁA 120x220 cm; rama z kątownika; bardzo tanio – 60 zł/szt.; solidna konstrukcja; mam większą ilość; Garwolin; Tel. 888 302 303

PRĘTY żebrowane 8' i 10'; cena 3 zł/kg; mam większą ilość; Maciejowice; Tel. 888 302 303

SŁUPKI ocynkowane; 60x40x1,3 mm; II gatunek; tanio – 5 zł/mb; Ryki; 502 375 285

DESKI szalunkowe; solidne; długie, szeroki i proste; po jednym użyciu; więcej informacji telefonicznie; okolice Garwolina; Tel. 786 202 606

STEMPLE budowlane; sosna i świerk; 2,40 metra; około 100 sztuk; cena do uzgodnienia na miejscu; sprzedam całość lub połowę; możliwy transport za dopłatą na terenie powiatu garwolińskiego; Tel. 888 342 769

TACZKA na gumowym kole; stan dobry – po jednej budowie; cena 550 zł; okolice Garwolina; Tel. 605 230 546

ARTYKUŁY DZIECIĘCE SPRZEDAM

WÓZEK dla dziecka oraz kołyska; stan bdb; cena do uzgodnienia; Potaszniki; Tel. 511 904 862

WÓZEK dla bliźniaków; kolor moro; prany; tanio; okolice Żelechowa; Tel. 513 249 937

ŁÓŻECZKO turystyczne, używane, cena do uzgodnienia. Tel.572 672 214

ODZIEŻ SPRZEDAM

KOŻUCH damski z kapturem; nowy; rozmiar L; kolor beżowy; cena 1.300 zł; Żelechów; Tel. 572 832 436

SPRZEDAM KOMPLETNE UBRANIE MOTOCYKLISTY: kurtka z odpinaną podpinką wiatrową oraz z odpinanym ocieplaczem, spodnie w podobnej wersji firmy SHIMA ,kolor czarny ,rozmiar S, rękawice SHIMA rozmiar 11/XL, kask CABERG z simlockiem rozmiar M. Cena 1100 zł . Tel. 518 417 107

TRAMPKI damskie Converse; rozmiar 37,5; białe w różowe i pomarańczowe róże; wysoka cholewka; fabrycznie nowe; cena 120 zł; Garwolin Tel.502 987 109

AKCESORIA ŚLUBNE SPRZEDAM

WYKONAM PINIATE o dowolnej tematyce. Tel. 789 642 646

WELON długi i dodatki do sukni ślubnej; sprzedam za rozsądną cenę; kolor śnieżna biel; stan bdb; okolice Garwolina Tel.666 787 343

SMARTFON, TABLET SPRZEDAM

LENOVO Yoga; tablet w solidnej, metalowej obudowie; 10 cali; bardzo wytrzymała bateria; stan dobry; w zestawie etui i ładowarka; cena 600 zł; Garwolin Tel.502 987 109

SAMSUNG Galaxy Note 10 plus; polska dystrybucja; czarny; cena 1.500 zł; Garwolin; Tel. 697 099 025

SMARTFON, TABLET KUPIĘ

IPHONE 12 z większą ilością RAM-u; w stanie dobrym i z oryginalnym wyświetlaczem; kolor nie ma znaczenia; rozważę każdą propozycję; Garwolin i okolice Tel.888 212 534

ZWIERZĘTA SPRZEDAM

OWCE kameruńskie; cztery samice; 3-latki; tylko w dobre ręce i do dalszej hodowli; Żelechów; Tel. 602 546 546

CIELAKI jałóweczki biało-czarne; 2 sztuki; cena do uzgodnienia; okolice Garwolina; Tel. 695 526 711

SZCZENIAK 3-miesieczny; kundelek; urośnie max do kolana; oddam w cenie karmy; więcej informacji telefonicznie; Żelechów; Tel. 888 674 395

OGIER 7-letni; koń z dokumentami; cena do uzgodnienia; okolice Garwolina; Tel. 516 063 368

ŹREBICE roczne (dwie sztuki) i źrebak roczny; z dokumentami; cena do uzgodnienia; okolice Garwolina; Tel. 516 063 368

KLACZ zimnokrwista; tylko w dobre ręce; cena do uzgodnienia dla poważnie zainteresowanego klienta; Trąbki k. Garwolina; Tel. 604 236 232

JAŁÓWKA rasy mięsnej, mocna budowa; czarno -białe umaszczenie; cena do uzgodnienia; Trojanów; Tel. 888 232 943

SPRZEDAM 5 LETNIĄ KROWĘ cielną, Termin wycielenia 12.12.25 Cena 7000 zł Wola Rębkowska Tel. 507 713 272

KONIKI POLSKIE klaczki odsadki z badaniami DNA programowe tel. 606 442 236 Stary Miastków

OGIER 15-miesięczny; kary; cena do uzgodnienia; Tel. 662 804 156

SZCZENIAKI owczarek niemiecki; 2 suczki i 3 pieski; odchowane; odrobaczone; oddam w cenie karmy (300 zł); Żelechów; Tel. 888 375 643

TUCZNIK w wadze 130 kg; cena 8,70/ kg; z możliwością uboju na miejscu; Sobolew; Tel. 504 637 577

JAŁÓWKA 4-miesięczna; limousine; okolice Garwolina; cena do uzgodnienia; Tel. 695 526 711

ZWIERZĘTA ODDAM

MAM DO ODDANIA 5 ślicznych szczeniaków okolice Maciejowic tel 500 874 431

PIES 2-LETNI; mieszanka owczarka niemieckiego i dobermana; agresywny; dobry do pilnowania posesji; okolice Garwolina; Tel. 502 987 109

KOTKI ŚLICZNE; oddam za darmo; okolice Trojanowa; Tel. 606 218 814

ZWIERZĘTA KUPIĘ

CIELAKI do dalszego chowu; cena do uzgodnienia; Tel. 695 526 711

ODDAM ŚLICZNE SZCZENIAKI
okolice Maciejowic tel 500 874 431

eprasa.pl 233582aab8

PRACA OFERTY

ZATRUDNIĘ DO DOJENIA KRÓW. Praca w miejscowości Leokadia Tel. 603 878 285

ZBROJARZ na budowie; wiązanie belek; Tel. 668 029 769

MURARZ/POMOCNIK MURARZA; oferujemy pracę dla murarza i pomocnika murarza przy stawianiu ścianek działowych; możliwość transportu – przejeżdżamy przez Garwolin; więcej informacji telefonicznie; Tel. 668 029 769

POMOCNIK na budowie/pomocnik murarza lub do wiązania belek; nie jest konieczne doświadczenie – możliwość przyuczenia; z transportem; Tel. 668 029 769

POMOCNIK murarza; praca w Garwolinie; Tel. 668 029 769

POSZUKUJĘ BRUKARZA lub pomocnika brukarza tel 519796472

PRACA POSZUKUJĘ

SZUKAM PRACY. Kierowca C+E także doświadczenie na betonomieszarce Tel. 692 659 702

POSZUKUJĘ PRACY JAKO OPIEKUNKA do dzieci lub osoby starszej w Garwolinie, Pilawie lub okolicy Puznówki Tel. 797 364 788

SZUKAM PRACY JAKO KIEROWCA. Posiadam prawo jazdy c+e . Najbardziej interesuje mnie praca z codziennymi powrotami do domu. Proszę o kontakt 500567441

USŁUGI OFERUJĘ

MALOWANIE DACHÓW; solidnie, tanio; mamy doświadczenie; Tel. 518 746 036

WYKONAM NA ZAMÓWIENIE pyszne pierogi z kapustą i grzybami; z serem; szpinak; suszone pomidory i inne; Tel. 663 323 442

BUDOWLANIEC; pomoc na budowie; wysokie wynagrodzenie; oferujemy dowóz; Tel. 668 029 769

WYKONAM PRACE REMONTOWE takie jak malowanie, gładzie, zabudowy g/k, położenie płytek. Zainteresowanych zapraszam do kontaktu. Tel. 453246772

SOLIDNE malowanie dachów; malowanie elewacji; wymiana orynnowania; Tel. 518 746 036

WYCINKA WYSOKICH i niebezpiecznych drzew; prace wysokościowe i radiokomunikacyjne; Tel. 787 168 260

ZŁOTA RĄCZKA podejmie się napraw – skutery, motocykle, quady, kosiarki, elektronarzędzia i sprzęt RTV/AGD; okolice Garwolina; Tel. 572 531 822

WYKONAM ALTANĘ, drewutnię, garaż, zadaszenie z drewna; materiał własny lub klienta; Tel. 515 758 811

WYCZYSZCZĘ I WYMULCZUJĘ działki; sprzedaż desek „50" dębowych, suchych; Tel. 607 219 517

REMONTY; malowanie, gładzie, zabudowy G-K, panele, listwy, montaż drzwi, układanie płytek, biały montaż; Garwolin i okolice; Tel. 514 062 506

TOWARZYSKIE MATRYMONIALNE

MĘŻATKĘ poznam; dyskretnie; Tel. 532 524 455

MĘŻCZYZNA po 40-stce pozna Panią w celu dyskretnej relacji; na początek poproszę o SMS; Tel. 504 592 312

Żyjesz samotnie w dni powszednie i święta? Zapraszamy. Posiadamy oferty dla każdego przedziału wiekowego. Biuro CARINA tel. 426870810

ODDAM ZA DARMO

OKNA z demontażu; 4 komplety; stan dobry; Lucin; Tel. 668 607 131

GRUZ z rozbiórki balkonu; więcej informacji telefonicznie; Michałówka Tel.535 595 173

ODDAM POTRZEBUJĄCEJ RODZINIE używany stół rozkładany kolor olcha. Wymiary po złożeniu 160x95. Po całkowitym rozłożeniu ma wymiary 300 cm x 95 cm. Stan dobry. Kontakt: tel: 606631740

POZOSTAŁE ROZMAITOŚCI

HULAJNOGA elektryczna z siedzeniem; cena do uzgodnienia; okolice Garwolina; Tel 513 058 255

MASZT do elektrowni wiatrowej; stalowy; wysokość 16 metrów; cena do uzgodnienia; okolice Garwolina; Tel. 513 058 255

KOSMETYKI RITUALLS zestaw damski i męski Cena 150 zł każdy. Żelechów Tel. 693570437

WITRAŻ kupię; rozważę każdą propozycję; najchętniej okolice Garwolina; Tel. 513 058 255

ZRĘBKA z drzewa iglastego; workowana; dobra na rozpałkę; cena 10 zł za worek; Tel. 515 758 811

SŁOIKI 0,9 litra; w kompletach z przykrywkami; po ogórkach Krakus i papryce grillowanej; czyste, umyte; idealne na przetwory; około 300 sztuk – najchętniej całość w jedne ręce; cena 2 zł/sztuka; okolice Garwolina; Tel 602 232 342

ZBIORNIK GAZU do samochodu osobowego; 50 litrów; nowy; ważność ok. 7 lat; cena 270 zł; Tel. 602 144 196

SIŁOWNIKI (2 sztuki) po regeneracji; długość 110 cm i 60 cm; cena do uzgodnienia; Górzno; Tel. 505 754 309

TRAMPOLINA; mało używana; z siatką; średnica 3 metry; cena do uzgodnienia; okolice Garwolina; Tel. 600 039 408

SPRZEDAM JAJA 1.20 zł możliwość dowozu. Tel 505023190

SZCZOTKA Olivia Garden Fingerbrush; nowa; cena 50 zł; Garwolin; Tel. 786 202 606

SPRZEDAM PIŁĘ SHIT 250 stan dobry. Cena 420 zł Żelechów tel 507 623 157

SPRZEDAM DESKI sosnowe 2.5cm grubość 3m długości sztorcowane budowlane tel. 692002167

KOJEC dla psa; 3 x 2 metry; stan bdb; cena 1.500 zł; Zygmunty; Tel. 511 904 862

SPRZEDAM WORKI big bagi 1t zbożowe po siemieniu lnianym z pełnym dnem. Różne rozmiary tel 794 926 921. Możliwy transport

KAFLE piecowe; więcej informacji telefonicznie; Tel. 509 609 847

SPRZEDAM GARNITUR roz.176 do tego biała koszula. cena 300 zł 518236372

SPRZEDAM MEBLE Mamut dla dzieci używane. Odbiór osobisty Tel. 661718440

MAM DO SPRZEDANIA DWA FOTELIKI samochodowe po bliźniakach sprzedam razem lub osobno cena za sztukę 300 zł do negocjacji. Tel 661718440

FOTELIK do roweru Elibas; niebieski; mocowany do ramy; Garwolin; Tel. 502 438 054

ZRZYNY tartaczne z trocinami; około 8 m2; cena do uzgodnienia; okolice Maciejowic; Tel. 505 445 834

ZRĘBKA workowana; z drzew iglastych; dobra na rozpałkę lub do ogrody; 10 zł za worek; Tel. 515 758 811

KIOSK drewniany; 5x6 metrów; powierzchnia 30 m2; klimatyzacja, instalacja elektryczna i inne; może być na działkę letniskową; cena 5.000 zł (do negocjacji); okolice Pilawy; Tel. 506 029 436

ROWER elektryczny; Romet; cena do uzgodnienia; Garwolin; Tel. 502 438 054

ROWERY różne; cena ok 500 zł; okolice Garwolina; Tel. 501 301 441

POGODA

(temperatura dzień/noc, zachmurzenie, prędkość i kierunek wiatru, ciśnienie)

WT	ŚR	CZW	PT	SOB	NIEDZ	PN
7 / 2	10 / 4	7 / 4	6 / 3	11 / 4	10 / 2	8 / 0
11 km/h	22 km/h	18 km/h	18 km/h	24 km/h	25 km/h	11 km/h
1018 hPa	1024 hPa	1027 hPa	1025 hPa	1025 hPa	1023 hPa	1020 hPa

godz. 05:37 — WTOREK 17 MARCA — godz. 17:39 godz. 5:23 — PONIEDZIAŁEK 23 MARCA — godz. 17:49

HOROSKOP

BARAN Nadchodząca wiosna obudzi w tobie impuls do działania. Zrób coś spontanicznego: zaplanuj krótki wypad albo rozpocznij mały projekt w domu. Każdego dnia zrób jedną rzecz, którą zwykle odkładasz.

BLIŹNIĘTA Twoja ciekawość wzrośnie wraz z cieplejszymi dniami. W tym tygodniu spróbuj nauczyć się czegoś małego, ale nowego. Rada: codziennie zadaj komuś jedno interesujące pytanie – rozmowy przyniosą inspirację.

LEW Poczujesz przypływ odwagi i chęci pokazania się światu. Wiosna sprzyja nowym inicjatywom. Rada: w tym tygodniu zrób coś publicznie – podziel się pomysłem, zdjęciem lub opinią.

WAGA Wiosna zachęci cię do szukania harmonii. Zadbaj o estetykę wokół siebie. Rada: każdego dnia dodaj do przestrzeni coś ładnego – kwiat, świecę, muzykę. Małe detale poprawią nastrój.

STRZELEC Energia wiosny pobudzi twoją potrzebę ruchu. W tym tygodniu spróbuj zmienić trasę spaceru lub drogę do pracy. Rada: odkrywaj codziennie jedno nowe miejsce w swojej okolicy.

WODNIK Twoje pomysły będą szczególnie świeże w nadchodzącym tygodniu. Wiosna sprzyja kreatywności. Rada: zapisuj wszystkie spontaniczne idee – jedna z nich może przerodzić się w coś większego.

BYK Wiosna sprzyja spokojowi i porządkowaniu przestrzeni. Posprzątaj biurko, szafę lub balkon. Zaskoczy cię, ile energii odzyskasz. Rada: wyrzuć lub oddaj jedną rzecz dziennie – zrobisz miejsce na nowe pomysły.

RAK Wiosna przypomni ci o potrzebie bliskości. Zorganizuj kolację lub spacer z kimś ważnym. Rada na tydzień: każdego dnia napisz krótką wiadomość do osoby, z którą dawno nie rozmawiałeś.

PANNA Twoja organizacja spotka się z wiosenną energią. Zrób plan drobnych zmian w codzienności. Rada: przez siedem dni wprowadzaj jedną małą poprawę w rutynie – zauważysz duży efekt.

SKORPION Nadchodzące dni sprzyjają refleksji i wewnętrznym decyzjom. Wiosna przynosi odnowę także emocjonalną. Rada: codziennie zapisz jedną myśl, którą chcesz zostawić w przeszłości.

KOZIOROŻEC Wiosna przypomni ci, że odpoczynek też jest częścią sukcesu. Zatrzymaj się na chwilę. Rada: każdego dnia zaplanuj 20 minut tylko dla siebie – bez telefonu i obowiązków.

RYBY Wiosenna aura wzmocni twoją wrażliwość i intuicję. Posłuchaj jej uważniej niż zwykle. Rada: każdego dnia znajdź chwilę ciszy i zapytaj siebie, czego naprawdę potrzebujesz.

GAR

eprasa.pl 233582aab8

NOCNA DROGA KRZYŻOWA W PARAFII ŁASKARZEW

Głębokie przeżycie duchowe, a nie sportowy wynik

20 marca z parafii Podwyższenia Krzyża Świętego w Łaskarzewie wyruszy Nocna Droga Krzyżowa. Rozpoczęcie po mszy świętej o godzinie 17. Trasa dłuższa wynosi 42 km - krótsza 15 km.

Nocna Droga Krzyżowa to duchowe wyzwanie polegające na przejściu nocą wybranej trasy, łącząc fizyczny wysiłek z medytacją nad rozważaniami Męki Pańskiej (Parafia Podwyższenia Krzyża Świętego w Łaskarzewie)

Zapisy rozpoczęły się w poniedziałek 16 marca. Zgłoszeń można dokonywać w zakrystii po każdej mszy świętej. Opłata organizacyjna wynosi 30 zł od osoby i przeznaczona jest na pokrycie kosztów przygotowania pakietów uczestnika oraz ubezpieczenia. Mieszkańcy proszeni są o schowanie psów na czas trwania Drogi Krzyżowej, aby zapewnić bezpieczeństwo i spokojny przebieg nabożeństwa.

NDK, czyli NOCNA DROGA KRZYŻOWA, to duchowe wyzwanie polegające na przejściu nocą wybranej trasy, łącząc fizyczny wysiłek z medytacją nad rozważaniami Męki Pańskiej, zmagając się z własnymi słabościami w milczeniu i skupieniu. To indywidualna forma modlitwy, która ma na celu głębokie przeżycie duchowe, a nie osiągnięcie sportowego wyniku.

Zasady w czasie Nocnej Drogi Krzyżowej:

- Poruszamy się w zwartych grupach lub indywidualnie,
- Każda osoba posiada założone elementy odblaskowe,
- Na drogach należy poruszać się zgodnie z zasadami ruchu drogowego,
- Podczas czytania rozważań kolejnych stacji Drogi Krzyżowej oraz innych postojów zajmować miejsce rozważnie pamiętając o innych uczestnikach,
- Dbać o bezpieczeństwo własne oraz innych,
- Pamiętajmy, aby zabrać ze sobą małe krzyże,
- Każda stacja jest oznaczona.

W czasie Drogi Krzyżowej obowiązuje reguła milczenia - od momentu rozpoczęcia Drogi Krzyżowej. Należy uszanować prawo innych uczestników do głębszego przeżycia Misterium Drogi Krzyżowej dzięki spotkaniu z Bogiem w ciszy i skupieniu.

Parafia Podwyższenia Krzyża Świętego w Łaskarzewie: Przypominamy, że każdy uczestnik Nocnej Drogi Krzyżowej odpowiada sam za siebie. Przed wyjściem proponujemy poinformować kogoś z rodziny, że wybieramy się na daną trasę, zabrać ze sobą telefon komórkowy. Na trasie 15 km Drogi Krzyżowej będzie nam towarzyszyć Straż Pożarna z miejscowości naszej parafii. Na 42 km trasie Drogi Krzyżowej nie ma zabezpieczenia medycznego oraz samochodów towarzyszących. W razie problemów ze zdrowiem lub opadnięcia z sił, uczestnicy na własną rękę organizują sobie pomoc.

Źródło: Parafia Podwyższenia Krzyża Świętego w Łaskarzewie

M. Kurach

Daje żywe Słowo i inspirację

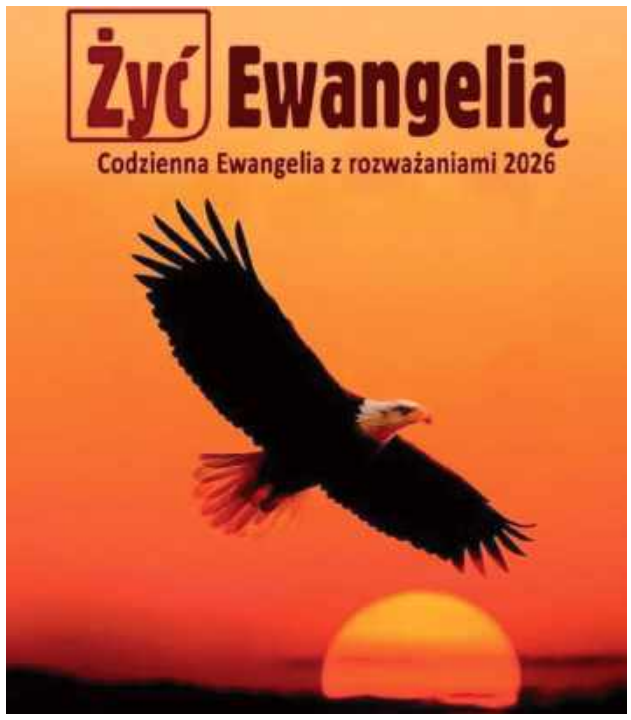

Wspólnota Krwi Chrystusa rozprowadza książki „Żyć Ewangelią 2026" (Parafia MBCz w Garwolinie)

W niedzielę, 15 marca członkowie Wspólnoty Krwi Chrystusa parafii MB Częstochowskiej w Garwolinie po każdej mszy świętej rozprowadzili przed swoim kościołem książki „Żyć Ewangelią 2026".

Dlaczego to wydanie jest wyjątkowe? Daje żywe Słowo: Ewangelia na każdy dzień w jednym miejscu. Daje inspirację: Krótkie rozważania, które pomagają zrozumieć tekst w kontekście dzisiejszych wyzwań.

Cena promocyjna tylko 20 zł za cały rok codziennych inspiracji! Kupując książkę, wierni pozwalają tej misji trwać i ratować Wydawnictwo Pomoc - w magazynach wydawnictwa pozostało jeszcze wiele egzemplarzy, a to poważne wyzwanie finansowe.

Parafia MB Częstochowskiej w Garwolinie: Niech rok 2026 upłynie nam pod znakiem nadziei płynącej z Ewangelii. Pomóżmy wspólnie temu niewielkiemu, a jakże ważnemu wydawnictwu!

Źródło: Parafia MB Częstochowskiej w Garwolinie

M. Kurach

MISTERIUM MĘKI PAŃSKIEJ W KORYTNICY NOMINOWANE

Przenoszą widzów do starożytnej Jerozolimy

Misterium Męki Pańskiej w Korytnicy zostało nominowane do nagrody Perły Mazowsza 2025 w kategorii Perła Kultury. Czas głosowania rozpoczął się 7 marca.

Misterium Męki Pańskiej w Korytnicy jest wydarzeniem kulturalno- religijnym, inspirowanym średniowiecznymi misteriami, organizowanym od 2022 roku w Niedzielę Palmową (Parafia Świętego Bartłomieja Apostoła w Korytnicy / Perły Mazowsza - pm.perlymazowsza.pl)

Misterium Męki Pańskiej w Korytnicy jest wydarzeniem kulturalno-religijnym, inspirowanym średniowiecznymi misteriami, organizowanym od 2022 roku w Niedzielę Palmową, przez mieszkańców parafii Świętego Bartłomieja Apostoła w Korytnicy i Gminy Trojanów oraz przy zaangażowaniu merytorycznym Parafialnego Muzeum Ziemi Trojanowskiej w Korytnicy, które już od 2008 roku propaguje lokalne tradycje, historię i kulturę.

Jest to wydarzenie plenerowe, przedstawiające sceny związane z męczeńską śmiercią Jezusa Chrystusa. Rozpoczyna się uroczystą procesją będącą połączeniem inscenizacji wjazdu Jezusa do Jerozolimy z czasów starożytnych z pochodem tradycyjnych, mazowieckich palm wielkanocnych, zakorzenionych w kulturze ludowej południowo-wschodniego Mazowsza. Mazowieckie palmy wielkanocne, przygotowywane są przez mieszkanki wsi z terenu parafii Świętego Bartłomieja w Korytnicy i Gminy Trojanów, które wyplatają palmy zgodnie z tradycją i symboliką przekazywaną od pokoleń.

Drugą częścią Niedzieli Palmowej w Korytnicy jest inscenizacja Męki Pańskiej - od Ostatniej Wieczerzy do ukrzyżowania i złożenia w grobie.

Blisko 300 aktorów - amatorów!!! Od przedszkolaków do seniorów!!! W 95 proc. samodzielnie wykonane, niepowtarzalne stroje, scenografie i dekoracje, które przenoszą widzów do starożytnej Jerozolimy! Wyjątkowy koncert tradycyjnych i ludowych pieśni wielkopostnych z terenu Mazowsza w wykonaniu chóru parafialnego i ludowego zespołu śpiewaczego!

Wydarzenie to nawiązuje do tradycji średniowiecznych misteriów. Poszczególne sceny rozgrywają się na ulicach Korytnicy, na terenie obiektów użyteczności publicznej i prywatnych posesjach.

Misterium Męki Pańskiej w Korytnicy jest wynikiem współpracy i zaangażowania lokalnej społeczności: mieszkańców, przedszkoli, szkół, Kół Gospodyń Wiejskich i Ochotniczych Straży Pożarnych z terenu parafii Świętego Bartłomieja Apostoła w Korytnicy i Gminy Trojanów, instytucji lokalnego samorządu.

Dużym wsparciem w corocznej organizacji Misterium w Korytnicy jest LGD „Forum Powiatu Garwolińskiego", dzięki której wydarzenie ma zapewnione profesjonalne zaplecze techniczne.

Misterium Męki Pańskiej dostarcza uczestnikom niezwykłych wrażeń artystycznych oraz głębokich przeżyć duchowych i religijnych. W tegoroczną Niedzielę Palmową - 29 marca organizowane będzie po raz piąty. Będzie to Misterium wyjątkowe, gdyż związane z obchodami 700-lecia parafii Świętego Bartłomieja w Korytnicy.

Źródło: Parafia Świętego Bartłomieja Apostoła w Korytnicy / Perły Mazowsza - pm.perlymazowsza.pl

M. Kurach

GAR

W tym roku wyjątkowa 10. edycja

W sobotę, 21 marca, już po raz 10. z parafii pw. Świętego Jana Pawła II w Sulbinach wyruszy Ekstremalna Droga Krzyżowa dla Dzieci (Parafia pw. Świętego Jana Pawła II w Sulbinach)

W sobotę, 21 marca, już po raz 10. z parafii pw. Świętego Jana Pawła II w Sulbinach wyruszy Ekstremalna Droga Krzyżowa dla Dzieci.

Zapisy trwają od niedzieli, 15 marca - są prowadzone po każdej mszy świętej. Kontakt do organizatorów pod numerem telefonu: 660 548 944. EDK Kids rozpocznie się o godzinie 19.

Parafia pw. Świętego Jana Pawła II w Sulbinach: Trwają przygotowania do EDK KIDS. W tym roku wyjątkowa 10. edycja Ekstremalnej Drogi Krzyżowej. Zapraszamy dzieci. Dla rodziców przygotowujemy w tym czasie konferencję formacyjną i wspólną modlitwę różańcową, połączoną z adoracją Najświętszego Sakramentu.

Źródło: Parafia pw. Świętego Jana Pawła II w Sulbinach

M. Kurach

eprasa.pl 233582aab8

Gonili i złapali. Wilga remisuje

Po tym meczu w Garwolinie ustawią się kolejki do kardiologów. Wilga w dramatycznych okolicznościach wyszarpała wiceliderowi punkt

Przed meczem ten remis prawdopodobnie Wilga wzięłaby w ciemno. Patrząc na okoliczności, musi on cieszyć podwójnie.

Runda jesienna dla Wilgi była bardzo nieudana. Zaledwie osiem punktów przy tylko dwóch wygranych i remisach sprawiło, że ekipa ze Sportowej znalazła się na ostatnim miejscu w tabeli. Po krótkim rozbracie ze stanowiskiem do prowadzenia zespołu powrócił Karol Zawadka, a w zimie nie próżnowano ani na boisku, ani w gabinetach.

Do zespołu dołączyło aż sześciu wartościowych zawodników. Linię obrony wzmocnili: Mateusz Chyła i Nazariy Pasternak, z kolei w linii pomocy nową jakość mają wnieść Michał Wawryszuk, Paweł Szeląg, Zachary Nyakawara i powracający do Garwolina Sebastian Papiernik.

Pomimo tego od początku sobotniego spotkania lepiej prezentował się wizytujący w Garwolinie Hutnik Warszawa. Wicelider ligowej tabeli już w dziesiątej minucie objął prowadzenie za sprawą trafienia Rafała Włodarczyka. Miejscowi próbowali się odgryzać, ale nieco ponad dwadzieścia minut później przyjęli kolejny cios. Do siatki głową po bardzo dobrym dośrodkowaniu trafił Arkadiusz Drapsa i jasnym stało się, że wyrwanie punktów tak dysponowanym „Hutnikom" będzie zadaniem piekielnie trudnym.

GKS potraktował tego gola jako ostatni dzwonek do pościgu, mocno zacieśnił swoją formację defensywną i raz po raz groził rywalom atakami. Do przerwy rezultat nie uległ już zmianie, ale wyraźnie było widać, że „czarno-czerwono-niebiescy" przejmują kontrolę nad meczem. Kolejne minuty drugiej części obfitowały w szanse, po których jednak brakowało skuteczności.

Dopiero w 71 minucie kontaktowo trafił Emmanuel Obi, uderzając głową. Czas nieubłaganie uciekał, a gospodarzom ciężko było sforsować zdyscyplinowaną defensywę rywala ze stolicy. Kiedy wydawało się już, że Wilga obejmie się smakiem, po dośrodkowaniu rozpaczy w polu karnym niesamowicie się zakotłowało, a królem polowania okazał się drugi z napastników GKS-u Felipe Brito, trafiając do pustej bramki.

Po tym golu sędzia nie wznowił już gry, kończąc to spotkanie walki, które obfitowało w wiele emocji i nerwów. Po jednym z takich nerwowych momentów czerwoną kartkę otrzymał trener Zawadka, który najbliższe spotkania poprowadzi spoza ławki rezerwowych. Sam ukarany czerwonym kartonikiem tak skomentował to spotkanie. - Mecz oceniam bardzo dobrze. Goniliśmy wynik, wiedzieliśmy, że przyjeżdża drużyna z czubu tabeli. Mimo tego nie zwracaliśmy uwagi na nich, a przede wszystkim na siebie. Jesteśmy w takiej sytuacji, że nieważne z kim, a żeby zdobywać punkty - każdy jest dla nas jako zespołu tak samo ważny. Wierzę, że to spotkanie da dużo pozytywnej energii i „kopa" dla nas na kolejne spotkania.W zespole pojawiło się kilku nowych graczy z naprawdę znanymi nazwiskami w regionie.

- Wzmocnienia były bardzo ważne. Runda jesienna pokazała, że jakościowo mieliśmy słabszą kadrę. Trzeba też podkreślić, że zawodnicy, którzy zostali z nami, prezentują się bardzo dobrze i widać u nich ogromny progres już po tej rundzie jesiennej. To spotkanie pokazało, że nowe twarze były potrzebne i myślę, że dalsza część rundy tylko to potwierdzi - zakończył Zawadka.

WILGA GARWOLIN - HUTNIK WARSZAWA 2:2 (0:2)

Bramki: Emmanuel Obi 71`, Felipe de Brito Novais 95` - Rafał Włodarczyk 10`, Arkadiusz Drapsa 32` **Skład Wilgi:** Makulec - D. Papiernik (70` Falęcki), Chyła, Gimel, Rudzki (77` Świętulski), Wawryszczuk, Pasternak, Grzegorczyk, Wieczorek (70` Piesio), Mianowski (77` Felipe), Obi

L.p	Nazwa zespołu	M	Pkt	Bramki
1	Victoria Sulejówek	18	43	49:22
2	KTS Weszło W	18	38	41:23
3	Hutnik Warszawa	18	36	42:21
4	Mazovia	18	34	32:20
5	MKS Piaseczno	18	32	41:29
6	Błonianka Błonie	18	30	31:28
7	Legionovia	18	30	46:29
8	KS Łomianki	18	29	27:30
9	Makowianka	18	28	35:37
10	Mszczonowianka	18	25	38:39
11	MKS Przasnysz	18	25	22:29
12	Oskar Przysucha	18	25	34:38
13	Ożarowianka	18	23	37:44
14	Ursus Warszawa	18	21	24:29
15	Talent Warszawa	18	14	22:44
16	Mazur Karczew	18	13	20:37
17	Marcovia Marki	18	11	27:49
18	Wilga Garwolin	18	8	24:44

Filip Ogórek

Turniej zakładowy już w sobotę

Fot.organizatorzy

W twoim zakładzie pracy nie brakuje piłkarskich zapaleńców? Już dziś zapisz się na sobotnie zmagania w Woli Łaskarzewskiej

W twoim zakładzie pracy nie brakuje piłkarskich zapaleńców? Już dziś zapisz się na sobotnie zmagania w Woli Łaskarzewskiej.

Już w najbliższą sobotę w Woli Łaskarzewskiej odbędzie się wydarzenie dla wszystkich sympatyków sportu, chcących, być może po raz ostatni, wobec coraz lepszej pogody zmierzyć się w odmianie piłki nożnej halowej.

Zorganizowane zostaną mistrzostwa dla zakładów pracy i grup zawodowych. Zawody przeznaczone są dla ośmiu zespołów, a na chwilę obecną zadeklarowało się już sześć ekip, dobrze znanych z występów w przeróżnych turniejach w powiecie garwolińskim.

Do grona zespołów firmowych, które już teraz zadeklarował swój udział, zaliczają się: Sante, Bruggen, Interdruk, Acorn Logistics, OSP Żabieniec, RBW Flisek, mówią nam organizatorzy i z wielką przyjemnością zapraszają kolejne ekipy do udziału. Zmagania zaplanowane są na sobotnie godziny popołudniowe, zaś każdy z uczestników otrzyma piłkę, która z pewnością posłuży w będącym już w pełni sezonie orlikowym.

Dla najlepszej drużyny czeka także główna nagroda w postaci metrowego pucharu przechodniego. Sam turniej będzie nosił nazwę Pucharu Posła na Sejm RP Grzegorza Woźniaka. Z pewnością nie zabraknie sportowych emocji, rywalizacji w duchu fair play i świetnej atmosfery do samego końca zmagań. Wszystkich zainteresowanych zapraszamy na to jakże ciekawe zaproszenie. **Zapisy pod numerem telefonu 797491479**

Filip Ogórek

GAR

eprasa.pl 233582aab8

Orzeł lepszy od rezerw Wilgi

Fot.Orzeł Parysów

Oczekiwanie dobiega końca. Orzeł Parysów i Wilga II Garwolin mają za sobą ostatni sparing. Górą w nim byli ci pierwsi

Oczekiwanie dobiega końca. Orzeł Parysów i Wilga II Garwolin mają za sobą ostatni sparing. Górą w nim byli ci pierwsi.

Ostatni sprawdzian już za Orłem Parysów i rezerwami Wilgi. Obydwie ekipy zmierzyły się ze sobą tydzień przed zmaganiami ligowymi. „Paryżanie", którzy są murowanym kandydatem do awansu, wystąpili jeszcze z dwoma zawodnikami testowanymi, których z pewnością poznamy już w najbliższym czasie.

W samym meczu bramek nie padło zbyt wiele, a co rzadkie w przypadku Orła, do przerwy ani jedna. Po przerwie klasę pokazał już bardziej doświadczony zespół, który po trafieniach Dominika Jarka i Krystiana Parzyszka triumfował 2:1.

Pierwsze spotkania obydwu ekip to dla Orła wyjazd do Otwocka, zaś dla Wilgi II domowy mecz z AKS Zły.

ORZEŁ PARYSÓW - WILGA II GARWOLIN 2:1 (0:0)

Bramki dla Orła: Krystian Parzyszek, Dominik Jarek

Skład Orła: Sz. Winek - zaw. testowany, Korgul, Trębacz, Krzyśpiak, Jarek, Kwiatkowski, Sitarek, Kuszpit, Sikora, Parzyszek, ponadto zagrali: J. Kowalski, zaw. testowany 2, Zadrożny (juniora 2009), Redka, Mazek

Filip Ogórek

Lp	Nazwa zespołu	M	Pkt	Bramki
1	Orzeł Parysów	13	33	50:17
2	KS Wesoła	13	28	35:24
3	Wisła Dziecinów	13	26	35:17
4	Talent II Warszawa	13	25	38:22
5	Józefovia II	13	23	42:23
6	PKS Radość	13	19	31:37
7	Promnik Łaskarzew	13	19	29:30
8	Wilga II Garwolin	13	19	28:34
9	Amur Wilga	13	16	25:26
10	Start Otwock	13	16	22:34
11	Drukarz II	13	13	35:37
12	KS Glinianka	13	11	19:31
13	Stowarzyszenie	13	10	27:38
14	AKS Zły	13	3	12:58

Na drugie zwycięstwo jeszcze poczekają

Fot.sepzelechow.net

Hutnik Huta Czechy, co cieszy, w znacznie liczniejszym składzie zameldował się w Małkinii. Niestety, nie przyniosło to drugiego zwycięstwa w sezonie

Hutnik Huta Czechy, co cieszy, w znacznie liczniejszym składzie zameldował się w Małkinii. Niestety, nie przyniosło to drugiego zwycięstwa w sezonie.

Hutnik Huta Czechy rozpoczął rundę wiosenną w Małkinii. Spotkanie wydawało się niezwykle ciężkim wyzwaniem dla klubu, który znajduje się w fazie odbudowy. Ekipa z Trąbek pokazała się z niezłej strony, ale sporo błędów indywidualnych sprawiło, że już do przerwy spotkanie zostało rozstrzygnięte przy rezultacie 6:1 dla gospodarzy.Honorowe trafienie dla gości zdobył Bartosz Michalczyk.

MKS MAŁKINIA - HUTNIK HUTA CZECHY 7:1 (6:1)

Bramka dla Hutnika: Bartosz Michalczyk **Skład Hutnika:** Siepsiak Bartosz (br.) - Grzeszczak Piotr (zm. Kowalczyk), Rękawek Mateusz (kpt.), Starzyński Mateusz, Przybysz Daniel (zm. Dąbrowski) - Paprocki Bartosz, Zalewski Arkadiusz, Domaszczyński Szymon, Lasota Tomasz, Jałocha Maciej - Michalczyk Bartosz, ławka rezerwowych: Wojciechowski Mikołaj (br.), Dąbrowski Dawid, Zasiewski Kacper, Rojek Marcin, Kowalczyk Piotr

Filip Ogórek

Lp	Nazwa zespołu	M	Pkt	Bramki
1	Wektra Zbuczyn	15	37	48:15
2	Naprzód Skórzec	16	32	44:26
3	Pogoń II Siedlce	15	32	57:16
4	Płomień Dębe W.	16	28	37:31
5	Fenix Siennica	16	27	33:25
6	Czarni Węgrów	16	26	40:25
7	ULKS Gołąbek	16	25	29:28
8	Podlasie II	16	24	32:31
9	MKS Małkinia	16	23	44:25
10	Orzeł Unin	16	21	35:36
11	Sęp Żelechów	16	21	37:41
12	ŁDK Łosice	16	18	27:48
13	Watra Mrozy	16	15	30:43
14	Zryw Sobolew	16	14	36:59
15	Jastrząb Żeliszew	16	13	29:31
16	Hutnik	16	3	15:93

Amur przegrywa w ostatnim sparingu

Amur Wilga w przeddzień ligi przegrał swój sparing. Pokonała ich B-klasowa ekipa Vulcana Wólka Mlądzka.

To spotkanie miało być ostatnim egzaminem przed grą o punkty dla ekipy Amura Wilga. Jeśli nim było, to niestety nie został on zdany. W spotkaniu z rywalem z ósmej warszawskiej klasy „B" ekipa z powiatu garwolińskiego nie znalazła argumentów, by pokonać golkipera rywali. Pewnie kroczący po awans ze swojej ligi rywale pokazali się z niezłej strony, choć ciężko powiedzieć, by ich gra powalała. Pomimo tego na dysponującego zaledwie trzynastoma zawodnikami Amura to wystarczyło. W pierwszej kolejce wiosny zawodnicy z Wilgi zmierzą się na własnym boisku z rezerwami Drukarza Warszawa. Teraz mają tydzień, by mocno przygotować się do ligi i wyeliminować błędy, które przytrafiały się w okresie przygotowawczym, co niewątpliwie negatywnie rzutowało na osiągane w nim rezultaty.Początek spotkania z Drukarzem II w sobotę, 21 marca o godz. 14.

AMUR WILGA - VULCAN WÓLKA MIĄDZKA 0:2

Skład Amura: Węgrzynowicz - Głowala, Kosobucki, M. Gontarz - Węgrzynek, Błaszkiewicz, Parol, Pyza - Sztylka, Górzkowski, Widłak, ponadto zagrali: Pluta, Paśnicki

Filip Ogórek

Sport w gminie Trojanów ze wsparciem samorządu. Podpisano umowy z klubami

Samorząd gminy Trojanów ponownie wsparł lokalne środowisko sportowe. Władze gminy podpisały umowy z klubami działającymi na jej terenie, które w 2026 roku będą realizować zadania publiczne związane z upowszechnianiem kultury fizycznej i sportu.

Środki z budżetu gminy pozwolą na organizację zajęć sportowych dla dzieci i młodzieży,

Fot.UG Trojanów

Władze gminy życzą obu klubom powodzenia w realizacji zaplanowanych działań oraz wielu sportowych sukcesów w nadchodzącym sezonie

udział w treningach, turniejach oraz rozgrywkach ligowych. To ważne wsparcie dla lokalnych klubów, które na co dzień pracują z młodymi zawodnikami i zachęcają ich do aktywnego spędzania czasu.

Największe dofinansowanie – 50 tysięcy złotych – otrzymał Uczniowski Ludowy Klub Sportowy „GROM" w Trojanowie. Pieniądze zostaną przeznaczone przede wszystkim na prowadzenie zajęć sportowych oraz udział zawodników w meczach, turniejach i rozgrywkach ligowych. Klub od lat skupia młodych piłkarzy z gminy i daje im możliwość rozwijania sportowych pasji.

W tym roku do grona beneficjentów po raz pierwszy dołączył również Klub Sportowy Shinobi, który zaproponował organizację zajęć karate dla dzieci i młodzieży. Na realizację tego zadania gmina przyznała 20 tysięcy złotych. Treningi tej dyscypliny mają nie tylko poprawiać sprawność fizyczną uczestników, ale także uczyć systematyczności, samodyscypliny i budować pewność siebie.

Samorząd podkreśla, że wspieranie sportu wśród najmłodszych to inwestycja w rozwój młodego pokolenia. Dzięki takim inicjatywom dzieci i młodzież z gminy Trojanów mają dostęp do regularnych treningów i mogą rozwijać swoje zainteresowania pod okiem trenerów.

Władze gminy życzą obu klubom powodzenia w realizacji zaplanowanych działań oraz wielu sportowych sukcesów w nadchodzącym sezonie.

ok

GAR

eprasa.pl 233582aab8

Gdzie się podziało sześćdziesiąt karabinów maszynowych i co najmniej dziesięć armat ukrytych w październiku 1939 roku?

Czy w okolicach Łaskarzewa, Izdebna i Wanat wciąż pod ziemią spoczywa znaczna ilość broni zakopanej w październiku 1939 roku? To pytanie powraca od lat, a dostępne relacje historyczne rodzą kolejne wątpliwości. Prezentujemy artykuł autorstwa Stefana Jerzego Siudalskiego.

W książce „Wanaty – ocalić od zapomnienia" podana jest informacja, że jeden z mieszkańców tej wsi wskazał Niemcom miejsce przechowywania broni. Miało jej być tak dużo, że Niemcy potrzebowali aż 16 furmanek, aby ją wywieźć.

Kiedy to mogło być?

Skąd tak dużo broni w jednym miejscu?

Trafiłem na spisane latem 1945 roku w Londynie zeznania polskiego oficera Franciszka Hynka [w Warszawie na Okęciu jest ulica jego imienia] dotyczące ugrupowania wojska polskiego pod Łaskarzewem na przełomie września i października 1939 roku.

Fragmenty wspomnień

„Płk Więckowski objął dowództwo. Mnie wyznaczył na swego szefa sztabu. Zrobiliśmy krótką odprawę wszystkich dowódców, którzy zdecydowali się działać na miejscu przeciw Niemcom. Pozostali głównie saperzy kolejowi i baloniarze, około dwóch plutonów oraz trochę lotników, majstrów wojskowych i specjalistów rzemieślników – ogółem, według sporządzonego O. de B., 650 kb., 35–40 ckm, dwa działka przeciwpancerne.

Sprzęt łączności, amunicję, benzynę, samochody i żywność posiadaliśmy w pociągach, jednak rozrzucone na dość dużej długości toru. W każdym razie, jak się później okazało, amunicji na nasz stan było na 10 do 15 dni ognia, nie licząc amunicji artyleryjskiej, której było dużo w pociągach stojących na torach w kierunku na Siedlce. Sformowaliśmy dwa baony po trzy kompanie w sile około 60 ludzi".

„W ciągu 20, 21 i 22 września Niemcy zaczęli działania w celu opanowania naszego odcinka. Oddziały nasze jednak trzymały się, odpierając wszystkie natarcia. Straty – kilkunastu rannych. Pomimo strat stany naszych oddziałów stale się zwiększały, gdyż napływały rozbitki z różnych oddziałów. Przyjmowaliśmy tylko uzbrojonych – osiągnięto stan około 1200 kb. Sformowano trzeci baon.

23 i 24 września minęły bez zmian. Jednak codzienne walki na odcinkach kosztowały dużo amunicji, której zapasy zaczęły się wyczerpywać. W dniu, zdaje się, 25 września Niemcy otrzymali posiłki, a między innymi artylerię, której do tej pory nie mieli, i od godziny 11.00 otworzyli silny ogień na Skrudy i tory. Trafiona została kwatera grupy. Płk Więckowski był na zewnątrz domu, ja w chałupie wykreślałem oleatę obsady odcinka grupy".

„Zdecydowaliśmy na odprawie z dowódcami baonów, że tej nocy wycofamy się w kierunku południowym. Wydano zarządzenia: baony zarekwirują podwody w ilości umożliwiającej załadowanie broni maszynowej, amunicji, żywności i benzyny – równowartości dwóch do trzech samochodów.

Marszem ubezpieczonym ruszyliśmy o godz. 0.50 dnia 26.09.1939. Pozostały sprzęt, zapasy benzyny, pociąg pancerny itp. zniszczono po wymarszu przez pluton saperów straży tylnej. Marsz postanowiliśmy odbywać nocą i drogami bocznymi, ubezpieczając grupę szczególnie przy przekraczaniu szos oddziałami wyposażonymi w broń przeciwpancerną, granaty i butelki z benzyną".

„Po przybyciu do Izdebna stan grupy wynosił około 1500 ludzi z kb., 60 ckm, jedną baterią artylerii polowej, zapasem amunicji na 10 dni ognia, 40 furmankami oraz 10 działkami przeciwpancernymi. Oddziały, jakkolwiek zmęczone nocnymi marszami, pod względem morale i zgrania bojowego przedstawiały się dobrze".

„W Izdebnie zarządziliśmy trzydniowy odpoczynek na kwaterach. Miejsce postoju dowódcy grupy było w leśniczówce w Izdebnie. Radioodbiornik, który tam zastaliśmy, uruchomiłem, stosując akumulator samochodowy.

Przez radio dowiedzieliśmy się o upadku Warszawy, Lublina i właściwie o smutnym zakończeniu naszych działań. Ze względu na te wiadomości postanowiliśmy zdemobilizować grupę, uważając dalsze działania za bezcelowy rozlew krwi.

Rozkaz rozwiązania grupy został wydany wieczorem 4 października 1939 roku. Broń polecono zakopać w lasach[1], a podwody zwolnić. Wojskowe podwody przydzielono – na życzenie – żołnierzom, pozostałe zostały rozdzielone między ludność cywilną przez sołtysów. Do godziny 10.30 dnia 5 października 1939 roku demobilizację ukończono".

Fot.

Na czerwono zaznaczyłem ewentualny obszar poszukiwań

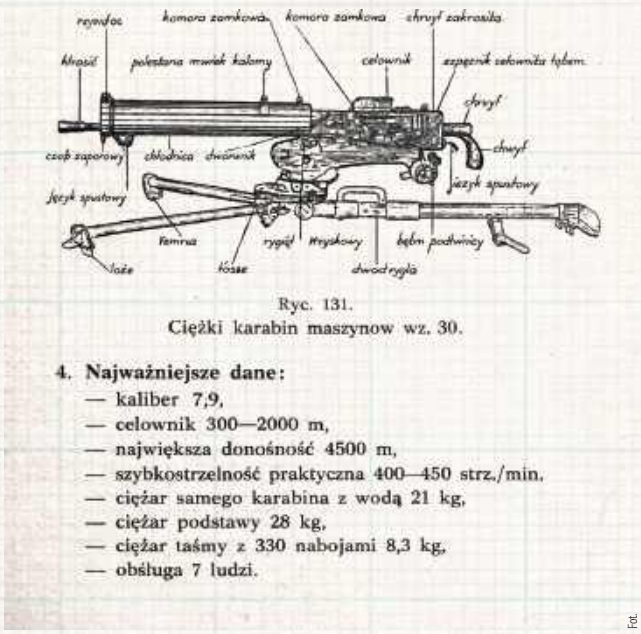

Ryc. 131.
Ciężki karabin maszynow wz. 30.

4. **Najważniejsze dane:**
— kaliber 7,9,
— celownik 300—2000 m,
— największa donośność 4500 m,
— szybkostrzelność praktyczna 400—450 strz./min.
— ciężar samego karabina z wodą 21 kg,
— ciężar podstawy 28 kg,
— ciężar taśmy z 330 nabojami 8,3 kg,
— obsługa 7 ludzi.

Fot.

Nie ma we wspomnieniach ani słowa, jaki typ ckm-ów miało to wojsko

XI. Armata 37 mm. wz. 36.

1. Armata 37 mm wz. 36 jest bronią przeznaczoną do walki z czołgami i samochodami pancernymi.
2. Działa strzałem bezpośrednim ze stanowiska odkrytego przebijając pociskiem pancerz i rażąc obsługę odłamkami pocisku.

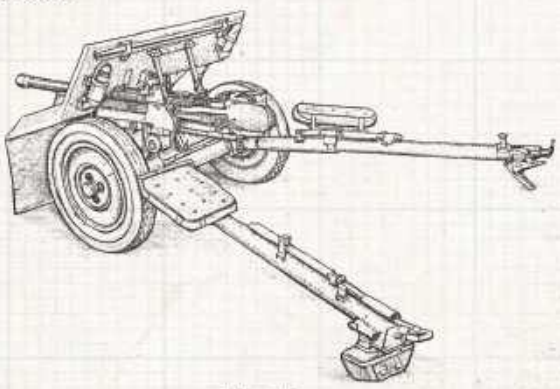

Ryc. 135.
Armata 37 mm. wz. 36.

Fot.

Wypytywałem i w Łaskarzewie, i na Izdebnie i nikt takich kół nie używał, a więc jest prawdopodobne, że te armaty nadal czekają na wydobycie

Podsumowanie

Niemcy wywieźli 16 furmanek z uzbrojeniem, podczas gdy zgrupowanie miało do dyspozycji 40 furmanek, a dodatkowo działka i karabiny noszone przez żołnierzy.

We wspomnieniach nie są wymienione ręczne karabiny maszynowe (rkm), a jedynie ciężkie karabiny maszynowe (ckm)[2] – co wydaje się dość dziwne. Jeśli jednak relacja jest prawdziwa, cekaemy musiały być przewożone na furmankach.

We wspomnieniach o zdrajcy z Wanat nie ma ani słowa o działkach czy cekaemach.

Furmanka jadąca po piachu – a w tej okolicy występują liczne piachy i wydmy – mogła przewieźć około 500 kg ładunku.

Karabin Mauser waży około 4,1 kg, więc na jedną furmankę można było załadować około 120 karabinów. Do przewiezienia 1500 karabinów, jakie miało zgrupowanie, potrzeba byłoby więc około 12 furmanek, zakładając, że ładowano na nie wyłącznie broń, bez amunicji.

Co mogło znajdować się na pozostałych czterech furmankach?

Mogła to być amunicja – zgrupowanie miało jej naprawdę dużo.

Mogły to być również cekaemy. Ckm wz. 30 waży wraz z podstawą około 30–40 kg, do tego około 8–10 kg amunicji. Na jedną furmankę można więc załadować około 10 cekaemów, co oznacza, że do przewiezienia 60 cekaemów wystarczyłoby sześć furmanek.

Co więc naprawdę było na furmankach?

Nie wiadomo.

Jeśli jednak zgrupowanie miało 40 furmanek, a Niemcy wywieźli 16, oznacza to, że ładunek z pozostałych 24 furmanek – czyli nie mniej niż około 12 ton sprzętu – może wciąż spoczywać w ziemi i czekać na odkrycie przez muzealników.

Jest prawdopodobne, że:

działka przeciwpancerne i bateria pułkowa zostały zakopane, lecz nie w jednym miejscu – raczej tam, gdzie były rozmieszczone w tej formacji obronnej, czyli na obwodzie zgrupowania,

cekaemy do czasu rozformowania zgrupowania znajdowały się na stanowiskach obronnych, aby zapewnić osłonę, a więc były rozrzucone na dużym terenie. Jest więc wysoce prawdopodobne, że właśnie tam zostały zakopane – być może w najbliższych stodołach – wraz z zapasem amunicji, większość amunicji – zarówno do armat, jak i do broni indywidualnej żołnierzy – mogła być zakopana w jednym miejscu, ponieważ zapasy przewożono, jak można przypuszczać, na furmankach.

A więc – jak szukać?

A dokładniej – czego szukać?

„Bohaterowie" naszych poszukiwań

We wspomnieniach nie ma ani słowa o tym, jaki typ cekaemów posiadało to zgrupowanie. Pod uwagę należy więc brać dwa typy:

ckm wz. 30

ckm wz. 08 – starszy wzór, cięższy od wz. 30, chłodzony wodą, z masywniejszą podstawą.

CKM wz. 30

Działko przeciwpancerne wz. 36 kal. 37 mm

Nie ma również żadnej informacji o typie działek przeciwpancernych używanych w tym zgrupowaniu, jednak można przyjąć, że były to armaty wz. 36 kalibru 37 mm.

Solidne koła tych armat aż prosiły się o wykorzystanie w chłopskich wozach. Powinno więc być ich w okolicy przynajmniej 20. Wiem jednak, że tylko jeden rolnik – Władek Siudalski[3] z Rębkowa – miał w swoim wozie dwa takie koła.

Pytałem zarówno w Łaskarzewie, jak i w Izdebnie – nikt takich kół nie używał. Jest więc możliwe, że armaty nadal czekają na wydobycie.

Kilka lat temu przygotowywałem artykuł na temat broni partyzanckiej Okręgu „Gołąb", który ukazał się w „Zeszycie Historycznym" nr 20 z 2015 roku (strony 145–173).

Zbierając materiały, ustaliłem, że partyzanci mieli tylko kilka karabinów maszynowych – mniej niż 10. Oznacza to, że zakopana broń nie zasiliła oddziałów partyzanckich.

Chłopi w okolicy nie używali po wojnie kół od armat do swoich wozów, poza jednym przypadkiem – ale były to tylko dwa koła. A gdzie reszta?

Armat przeciwpancernych było 10, a były jeszcze działa większego kalibru, określane we wspomnieniach jako pułkowe.

Ponieważ istnieje duże prawdopodobieństwo, że przynajmniej część broni zakopanej w październiku 1939 roku nadal znajduje się pod ziemią, zwracam się do czytelników z prośbą o uzupełnienie przedstawionej tu wiedzy na temat dalszych losów tej broni.

W przypadku posiadania informacji lub wskazania miejsc, gdzie można jej szukać, prosimy o kontakt z redakcją. Redakcja skontaktuje się z muzealnikami. Gwarantujemy reportaż z poszukiwań.

Prosimy jednak, aby samodzielnie nie prowadzić poszukiwań ani nie „grzebać" w ziemi.

Stefan Jerzy Siudalski
12.02.2022

Przypisy

1. Liczba mnoga „w lasach" sugeruje, że broń była zakopywana w wielu miejscach.

2. We wspomnieniach nie ma żadnej wzmianki o ręcznych karabinach maszynowych (rkm), które powinny znajdować się w takim zgrupowaniu. Trudno jednak przypuszczać, aby oficer nie odróżniał cekaemów (ckm) od erkaemów (rkm).

3. Mieliśmy wspólnego przodka 200 lat temu – stąd zbieżność nazwiska.

ok

GAR

eprasa.pl 233582aab8

Ratowała innych, dziś sama walczy o życie.

Trwa dramatycznie pilna zbiórka dla 32-letniej ratowniczki

Jedna diagnoza potrafi zmienić całe życie. Agata Godlewska, 32-letnia ratowniczka medyczna i mama dwójki małych dzieci, walczy z agresywnym nowotworem. Jedyną szansą na leczenie jest kosztowna terapia za granicą. W pomoc w jej nagłośnieniu włączyli się również strażacy z OSP Chromin.

Dramatyczny apel o pomoc udostępniła jednostka OSP Chromin, zachęcając do wsparcia zbiórki dla Agaty Godlewskiej – koleżanki z pracy druhny Angeliki

Dramatyczny apel o pomoc udostępniła jednostka OSP Chromin, zachęcając do wsparcia zbiórki dla Agaty Godlewskiej – koleżanki z pracy druhny Angeliki.

– Pomóżmy Agacie, ratowniczce medycznej, koleżance z pracy naszej druhny Angeliki! – apelują strażacy.

32-letnia mieszkanka Warszawy przez lata pracowała jako ratowniczka medyczna, ratując życie innych. Dziś sama znalazła się po drugiej stronie – jako pacjentka walcząca z ciężką chorobą.

Diagnoza, która zmieniła wszystko

U Agaty zdiagnozowano czerniaka skóry głowy w IV stadium z przerzutami do wątroby. Początkowo zmiana na skórze nie wzbudziła większych podejrzeń. Kobieta konsultowała ją z lekarzami, jednak była uspokajana, że nie jest to nic groźnego.

Dopiero później pojawiły się bóle brzucha. Badania wykazały dramatyczną prawdę – liczne guzy w wątrobie będące przerzutami czerniaka.

– Do tej pory byłam osobą zdrową, bez istotnej przeszłości medycznej... Szpitalne korytarze znałam tylko z pracy. Jestem ratowniczką medyczną. Pomoc potrzebującym zawsze uważałam za sens życia. Bezcenna była dla mnie świadomość, że pomagam ratować czyjeś życie. Los jest przewrotny i w jednej sekundzie to ja stałam się pacjentką... Pacjentką oddziału onkologii, której życie jest w Waszych rękach! (...) Diagnoza w jednej chwili zmieniła całe moje życie oraz życie moich najbliższych. Najbardziej boję się nie o siebie, ale o to, że mogłabym nie zobaczyć, jak moje dzieci dorastają – pisze Agata w opisie zbiórki.

Kobieta jest mamą 6-letniej Julii i 4-letniego Stasia.

Leczenie w Polsce nie przynosi efektów

Agata rozpoczęła immunoterapię, która miała zatrzymać rozwój choroby. Niestety najnowsze badania wykazały progresję nowotworu. Lekarze zdecydowali o zakończeniu leczenia w dotychczasowym ośrodku. W Polsce pozostałaby jedynie chemioterapia i leczenie paliatywne. Dla młodej mamy oznaczałoby to utratę ostatniej szansy na powrót do zdrowia.

- Te słowa brzmią jak wyrok, jakby ktoś nagle zgasił światło w pokoju, w którym bawią się moje dzieci. A ja przecież nie mogę się poddać. Nie wtedy, kiedy patrzą na mnie dwie pary dziecięcych oczu, które wierzą, że mama zawsze wszystko naprawi - czytamy wzruszające słowa.

Ostatnia nadzieja – nowoczesna terapia w USA

Nadzieję dała druga opinia lekarska z Massachusetts General Hospital Cancer Center w Stanach Zjednoczonych. Specjaliści wskazali możliwość zastosowania terapii TIL (Tumor-Infiltrating Lymphocytes) – nowoczesnej metody leczenia nowotworów.

Nadzieję dała druga opinia lekarska z Massachusetts General Hospital Cancer Center w Stanach Zjednoczonych. Specjaliści wskazali możliwość zastosowania terapii TIL (Tumor-Infiltrating Lymphocytes) - nowoczesnej metody leczenia nowotworów

To terapia dająca realną szansę na zatrzymanie choroby. Problemem jest jednak koszt. Szacunkowa cena leczenia, hospitalizacji i pobytu za granicą to około 4 miliony złotych. - To kwota, której chyba żadna rodzina, w tym również moja, nie jest w stanie udźwignąć samodzielnie... Tym bardziej że ja już po prostu nie mam czasu - pisze Agata.

Trwa pilna zbiórka

Na portalu Siepomaga trwa zbiórka środków na jej leczenie. Do tej pory wsparło ją ponad 15 tysięcy osób, jednak wciąż brakuje ogromnej kwoty.

Organizatorem zbiórki jest Fundacja Siepomaga, a akcja potrwa do 20 maja br.

– Nie walczę już tylko o siebie. Walczę o każdy poranek z moimi dziećmi. Chcę po prostu być mamą – pisze Agata.

Jej historię wspierają także znane osoby publiczne, m.in. Tomasz Lis, czy Anna Popek.

Jak można pomóc

Każdy może wesprzeć zbiórkę finansowo lub pomóc w jej nagłośnieniu.

Link do zbiórki:

https://www.siepomaga.pl/agata-godlewska

Wsparcie można przekazać również poprzez 1,5% podatku:

KRS: 0000396361

Cel szczegółowy: 0933572 Agata

Organizatorzy podkreślają, że każda wpłata i każde udostępnienie przybliża Agatę do leczenia, które może uratować jej życie.

ok

GAR

Te kierunki studiów biją rekordy popularności.

Gdzie najtrudniej o indeks w Warszawie?

Warszawa od lat pozostaje jednym z najważniejszych ośrodków akademickich w Polsce.

To właśnie tutaj działa wiele prestiżowych uczelni, które każdego roku przyciągają dziesiątki tysięcy kandydatów. Dane z ostatniej rekrutacji pokazują wyraźnie, że walka o miejsce na niektórych kierunkach bywa niezwykle zacięta – zdarza się, że o jeden indeks ubiega się ponad 20 osób. Które kierunki cieszyły się największym zainteresowaniem podczas rekrutacji 2025/2026?

Psychologia

Psychologia od lat znajduje się w ścisłej czołówce najpopularniejszych studiów w Polsce. W ostatniej rekrutacji zainteresowanie tym kierunkiem było ogromne – w skali kraju zgłosiło się ponad 43 tysiące kandydatów.

W Warszawie szczególnie duża konkurencja pojawiła się m.in. na Uniwersytecie Warszawskim oraz Uniwersytecie Kardynała Stefana Wyszyńskiego, gdzie na jedno miejsce przypadało nawet kilkanaście, a w niektórych przypadkach ponad 20 kandydatów.

Kierunek lekarski

Studia medyczne niezmiennie cieszą się ogromnym prestiżem. Według danych z rekrutacji 2025/2026 na kierunek lekarski zgłosiło się ponad 30 tysięcy osób w skali kraju.

Na stołecznych uczelniach walka o indeks była wyjątkowo trudna. Na Uniwersytecie Warszawskim liczba kandydatów sięgała nawet 24 osób na jedno miejsce. To pokazuje, że zdobycie miejsca na medycynie wymaga dziś niemal idealnych wyników z matury.

Zarządzanie

Trzecim najczęściej wybieranym kierunkiem jest zarządzanie. W ostatniej rekrutacji zainteresowało ono ponad 27 tysięcy kandydatów w Polsce.

W Warszawie kierunek ten oferuje wiele uczelni, m.in. Szkoła Główna Gospodarstwa Wiejskiego czy Uniwersytet Warszawski. Duża liczba kandydatów pokazuje, że studia związane z biznesem i ekonomią wciąż pozostają atrakcyjną ścieżką kariery.

Dane z ostatniej rekrutacji pokazują wyraźnie, że walka o miejsce na niektórych kierunkach bywa niezwykle zacięta - zdarza się, że o jeden indeks ubiega się ponad 20 osób

Prawo

Prawo to jeden z najbardziej prestiżowych kierunków humanistycznych. W całej Polsce podczas rekrutacji zgłosiło się ponad 26 tysięcy kandydatów.

Choć konkurencja w Warszawie jest duża, kierunek wciąż przyciąga ambitnych maturzystów planujących karierę w zawodach prawniczych. Największe zainteresowanie odnotowano na Uniwersytecie Warszawskim.

Informatyka

Nie mogło zabraknąć także informatyki. Rozwój nowych technologii sprawia, że studia informatyczne pozostają jednymi z najbardziej perspektywicznych. W ostatniej rekrutacji w Polsce zgłosiło się na nie ponad 26 tysięcy osób.

W Warszawie ogromną popularnością cieszą się zwłaszcza kierunki techniczne na Politechnice Warszawskiej, gdzie dużą konkurencję odnotowano również na takich specjalnościach jak cyberbezpieczeństwo, automatyka i robotyka czy analiza danych.

Nowe trendy na uczelniach

Dane z rekrutacji pokazują także rosnące zainteresowanie bardziej wyspecjalizowanymi kierunkami. Na Uniwersytecie Warszawskim coraz więcej kandydatów przyciągają m.in. nanoinżynieria, chemia jądrowa czy radiofarmaceutyki.

Z kolei na Politechnice Warszawskiej rekordowe zainteresowanie wzbudziło cyberbezpieczeństwo, gdzie o jedno miejsce walczyło nawet 21 kandydatów.

Studia w stolicy coraz trudniejsze

Eksperci podkreślają, że zdobycie miejsca na warszawskich uczelniach z roku na rok staje się coraz większym wyzwaniem. Stolica oferuje szeroki wybór kierunków i prestiżowe dyplomy, dlatego przyciąga kandydatów z całej Polski. Dla maturzystów oznacza to jedno – wysokie wyniki egzaminów są dziś często konieczne, by dostać się na najbardziej oblegane studia.

ok

eprasa.pl 233582aab8

Wyższa Szkoła Gotowania na Gazie - spotkanie XLCCCI

Żołądki indycze. Nie tylko dla kucharzy „za dychę”...

- Odświeżę sobie smak dzieciństwa! - uśmiechnąłem się do siebie, lady chłodniczej w mięsnym i do pani ekspedientki najbardziej! Gulasze z żołądków drobiowych albo serc kiedyś były elementem kuchni prostej, „robotniczo-chłopskiej”, można go było spotkać w zakładowych i szkolnych stołówkach. I wyznam - z sentymentem wspominam!

Może to i niespecjalnie „wyględne” (u Państwa też się tak mówi: że jak ktoś brzydal to „niewyględny”?), ale za to dobre i ponoć bardzo zdrowe (przede wszystkim mnóstwo kolagenu!). Dodatkowym atutem jest cena - za kilogram zapłaciłem osiem złotych. Czyli obiad „za dychę”.

Robota prosta. Działamy.Każdy **żołądek kroimy w plasterki**, wcale nie muszą być specjalnie cienkie ani nawet identycznego kształtu. Zwykle **płuczę je już pokrojone w zimnej wodzie**, żeby sprawdzić, czy nie zostały tam jakieś niepożądane drobiny, ale to tak bardziej z nadgorliwości. Osuszam papierowym ręcznikiem. Można oczywiście użyć jakiegoś dobrego roślinnego oleju, ale swoją ulubioną wersję przygotowuję **na świeżo wytopionym tłuszczu z wędzonej słoniny**. Kroję ją w plasterki tak, żeby potem w całym gulaszu jej kawałki pozostały zauważalne. Kiedy na patelni jest już sporo rozpuszczonego, wrzucam **dwie pokrojone w kostkę cebule**. Do tego trochę **ziela angielskiego, liścia laurowego i świeżo zmielonego pieprzu. Z solą na razie bardziej niż ostrożnie** - swoje oddała słonina, słony też będzie wywar. Gdy cebula zmieni kolor na złoty, **wrzucam mięso**. Ponieważ chcę, żeby szybko cała dobroć zamknęła się w środku, w tym momencie na chwilę podnoszę temperaturę. Obsmażam z każdej strony, **aż zacznie się rumienić.**

W tym momencie **zaczynamy duszenie**. Są przeróżne szkoły i pomysły w narodzie. W naszym przepisie postaramy się, żeby na pierwszym planie pozostał mięsny, kolagenowy smak żołądków, więc nie przesadzimy ani z dodatkami, ani ilością przypraw. Bo w wersji „na bogato” to można np. dusić w białym winie albo wrzucić dużo intensywnych warzyw: seler naciowy, dodać sporo papryki itd. Dobre to i piękne, ale umówmy się, że następnym razem, ok?

Więc na razie dodajemy tylko **garść potartej na grubo marchewki i tyleż pietruszki** oraz **litr bulionu z warzyw**. Może być z kostki? Od biedy może, ale taki trochę mocniejszy niż zwykle. Dodajemy go w kilku porcjach, tak, żeby mięso z cebulą i marchewką było tylko ledwie przykryte. Zmniejszamy ogień, jak się da, do poziomu „ledwie mruga”, przykrywamy i zostawiamy tak na **półtora - dwie godziny**. Zaglądamy co jakiś czas, czy nam się nie wygotowało i, w razie czego, dodajemy wywar. Dopiero na tym etapie ostatecznie sprawdzamy, czy nie trzeba dodać soli.

Ostatnią operacją **jest zabielenie i zagęszczenie** naszego gulaszu. Potrzebować będziemy śmietany - zasadniczo 30, ale jeśli sterczy nam w lodówce 18 „do zup i sosów” to też może być. Przelewamy ją do miseczki i dodajemy łyżkę mąki. Starannie rozprowadzamy tak, żeby nie było najmniejszych nawet grudek. Teraz **hartowanie**: żeby mieć stuprocentową pewność, że po wlaniu do garnka nam się nie zwarzy (czyli zbije się w kluchowate grudki), bierzemy kilka łyżek płynu z patelni i wmiksowujemy je w naszą śmietanę, potem jeszcze kilka i dopiero całość dodajemy do gulaszu. **Lekko mieszamy i jeszcze chwilę dusimy razem.**

Podać to możemy w zasadzie na każdy sposób. Potraktować jako gęstą zupę albo sos mięsny. Pasuje w zasadzie do wszystkiego: tłuczonych ziemniaków z wody, kaszy gryczanej czy nawet pieczywa. Świetnym uzupełnieniem będą **kiszone ogórki albo pikle.**

Oczywiście podobnie można działać z żołądkami kaczymi, gęsimi i kurzęcymi.

Zbigniew Smółko

80 dkg żołądków indyczych
10 dkg wędzonej słoniny
2 średnie cebule
marchewka
pietruszka
litr bulionu warzywnego
liść laurowy, ziele angielskie, pieprz
200 ml śmietany
łyżka mąki

KRZYŻÓWKA

Zg³aszany do partii
Symptom, objaw
Blednie przy specu
Burmistrz znad Sekwany
"Ani Mru Mru"
S dla siarki
Gotuj¹ca siê woda
Imiê "bestii" z ringu
Ju¿ dawno rozbity
Kwiat - symbol Holandii
Biblijny ogród
8
Trzech na scenie
Zespó³ ludzi, za³oga
Bohater korridy
Naczynie goryczy
15
21
19
Indiañski duch
16
22
Muhammad ..., bokser
Sp³ywa wiosn¹
17
7
Wœród gryzoni
Zgiêta rurka
20
4
Jusis z mikrofonem
Fragment filmu
Karewicz, gra³ Brunnera
W stroju Adama
Dawny pojazd konny
Nalot na miedzi
Coœ na pieni¹dze
W¹¿ okularnik
Rolka tapety
Symbol czerni
Wœród kart
Wielkie drzwi, wrota
Auto farmera
Krzeszowski
14
9
Na dworcu w okienku
13
3
Szwedzka grupa muzyczna
Roœlina zielna
Góry na granicy Europy
Ostoja uchodŸcy
Karma dla koni
Impuls do dzia³ania
Lek w postaci kulek
24
Szerokoœæ szafki
12
23
1
Wymierzane biczem
11
Gor¹cy p³yn zio³owy
G³ówka zapa³ki lub szpilki
But wzorowany na indiañskim
6
10
Szata dla wariata
2
5
Wystrojona zabawka
18

1	2	3	4	5

6	7	8	9	10	11	12	13	14	15	16	17	18

19	20	21	22	23	24

GAR

eprasa.pl 233582aab8