super tydzień krasnostawski

ISSN 1642-8129
INDEKS 368261

Nr 8 (1055)

PONIEDZIAŁEK–NIEDZIELA • 21 - 27 lutego 2022 r. • Cena 3,80 zł (w tym 5% VAT)

REDAKCJA ZATRUDNI DZIENNIKARZA 602 833 907

RAZIŁ CIOTKĘ PRĄDEM I DUSIŁ PODUSZKĄ

3

OKRUTNY 17-LATEK

AWANTURA W SPÓŁDZIELNI CUKROWNIK

ODWOŁAĆ PREZESA I RADĘ NADZORCZĄ!

8

SZAWARSKA: ZAKŁAMANA KAMPANIA NIE ROZWIĄŻE KRYZYSU

NISZCZYCIELSKA WICHURA

5

CHWILE GROZY W BOŃCZY

11

„Chmielnik" szansą na mieszkania

str. 4

LOOMBARD
ZŁOTO • POŻYCZKI POD ZASTAW • KANTOR
POŻYCZKI POD ZASTAW WSZYSTKIEGO
-telefony komórkowe,
-sprzęt RTV i AGD,
-biżuteria, złoto,
-komputery,
-elektronika,
-samochody,
czynne 7dni 7 - 22
ZRZESZENIE NALEPSZYCH LOMBARDÓW
Krasnystaw
Zamkowa 8A
82 576 05 94
www.loombard.pl
2038

ARBOR
ZAKŁAD PRODUKCJI PELLETU
SPRZEDAŻ PELLETU
OD PRODUCENTA
572-162-926
biuro@tartakkrychow.pl
6470

KOMPLEKSOWE ZAOPATRZENIE UPRAWY DYNI
◆nasiona
◆maszyny
◆skup
◆sprzedaż
Możliwość kontraktacji
AGRO RADEK
www.agroradek.eu
Zapraszamy do kontaktu 667 306 679
6418

PROSTO OD PRODUCENTA
SPRZEDAŻ PELLETU
530·818·484
DOSTAWA W 24H
6519

eprasa.pl 359ba39235

Masz problem? Zadzwoń!
tel. 82 565 27 05, 565 44 30 POMOŻEMY!

CHEŁM Wynagrodzenia - kolejny raz - wpłynęły na konta drogowców z opóźnieniem

Ważą się losy pracowników MPRD

Spółkę czeka reorganizacja - poinformował na spotkaniu z pracownikami nowy prezes Miejskiego Przedsiębiorstwa Robót Drogowych. Konkretów jednak nie podał. Wiadomo, że część załogi miałaby przejść do innych spółek zarządzanych przez miasto. - Boimy się, co z nami będzie, od miesięcy żyjemy w niepewności - powiedzieli nam pracownicy MPRD.

Miejskie Przedsiębiorstwo Robót Drogowych działa jako spółka miejska od 2000 roku. Powstało w wyniku przejęcia części majątku Zarządu Dróg Miejskich. Od ponad dziesięciu lat spółka jest na minusie. I choć straty powoli maleją, nad przedsiębiorstwem i jego pracownikami „wiszą czarne chmury".

- Najgorsze jest to, że nikt nie chce z nami rozmawiać. Rozumiemy, że trwa restrukturyzacja, ale musimy wiedzieć, co to dla nas oznacza. Od tygodni zabiegamy o spotkanie z prezydentem Banaszkiem. W końcu miasto ma sto procent udziałów w spółce. Ten jednak milczy. Jesteśmy ignorowani - skarży się załoga Miejskiego Przedsiębiorstwa Robót Drogowych w Chełmie.

W minioną środę, 16 lutego, z pracownikami spotkał się za to nowy prezes spółki **Sławomir Zawiślak**, który jest jednocześnie prezesem Miejskiego Przedsiębiorstwa Energetyki Cieplnej. Zastąpił **Piotra Urbanka**, który ze stanowiskiem pożegnał się pod koniec ubiegłego roku. Nowy prezes miał uspokoić nastroje, niewiele jednak wskórał.

- Na spotkaniu stawiła się cała załoga, kilkadziesiąt osób. Chcieliśmy wiedzieć, czy mamy pakować manatki. Zamiast konkretów usłyszeliśmy tylko, że spółka będzie reorganizowana, a jej pracownicy trafią do innych miejskich spółek, np. MPGK. Nie wiadomo jednak, czy wszyscy i na jakich warunkach. Nie dowiedzieliśmy się też, co ci, którzy zdecydują się na taki transfer, mieliby w MPGK robić. Nic nie wiadomo - powiedzieli nam drogowcy, którzy w tym miesiącu znów musieli upomnieć się o swoje pensje.

- Wynagrodzenie od miesięcy wpływa na nasze konta z opóźnieniem. Tym razem, na szczęście, dostaliśmy też wyrównanie za grudzień. Co będzie w marcu, trudno powiedzieć. A przecież mamy na utrzymaniu rodziny, musimy zarabiać - mówią pracownicy MPRD.

Na spotkaniu usłyszeli też, że stracą dodatki stażowe, które zostały przywrócone w spółce zaledwie w sierpniu ubiegłego roku, po 15-letniej przerwie.

Drogowcy dodają też, że miasto, choć powinno, właściwie nie zleca im żadnych zadań. - Jesteśmy jedyną miejską spółką, która nie ma stałych dochodów. Bez zleceń nie zarabiamy. Ulice w Chełmie „świecą" dziurami, a my nie pracujemy. Nadal czekamy też na zaległe pieniądze, m.in. kilkaset tysięcy złotych za pracę, jaką włożyliśmy w przygotowanie miejskich ulic na Tour de Pologne - żalą się w MPRD. Wszyscy zgodnie przyznają, że chcą po prostu wiedzieć, co z nimi będzie.

Do sytuacji w MPRD - pod koniec grudnia ubiegłego roku - odniósł się prezydent Chełma **Jakub Banaszek** (oczywiście na swoim Facebooku). „Spółka znajduje się w bardzo złej, wręcz tragicznej sytuacji, ale żeby poznać przyczyny takiego stanu rzeczy, musimy sięgnąć wiele lat wstecz. Mówiłem o tym, sygnalizowałem problem, ale mimo to obecnie wiele osób (być może celowo) próbuje tworzyć kompletnie absurdalną narrację, jakoby kłopoty spadły z nieba teraz, wczoraj (...). W 2018 roku wynik finansowy spółki wynosił - 1, 037, 771 mln, natomiast w wynikach za trzeci kwartał 2021 roku, jest to ponad 940 tysięcy na minusie. Poprawiliśmy więc wynik, pomimo niesprzyjających okoliczności i bardzo trudnej sytuacji. A przy tym spłaciliśmy część zadłużenia. (...) nie można było jednak podjąć innej decyzji niż skierowanie spółki do układu restrukturyzacyjnego, na mocy którego przedsiębiorstwo spłaca wygenerowane przed laty zadłużenie. To jedyna rozsądna droga" - napisał prezydent w swoim komentarzu, który był prawdopodobnie reakcją na nasz poprzedni artykuł na temat zaległości w wypłacie wynagrodzeń pracownikom MPRD.

Prezes spółki zapewnił nas, że wszystko powinno być jasne pod koniec tygodnia. Nie odpowiedział na pytania, czy spółkę czeka upadłość, czy szykują się zwolnienia. - Sprawa jest w toku, dlatego nie chcę na razie udzielać żadnego komentarza. Najbliższe dni chcemy poświęcić na kolejne rozmowy z pracownikami - poinformował krótko Sławomir Zawiślak. **Faj**

POWIAT WŁODAWSKI Włodawa szykuje miejsca dla uchodźców, bo...

Konflikt zbrojny coraz bliżej

Sytuacja robi się coraz bardziej napięta. Zamiast deeskalacji padają pierwsze strzały. Samorządy w Polsce szykują się na przyjęcie prawie miliona uchodźców.

Wojska rosyjskie po zakończeniu ćwiczeń Związkowa Stanowczość 2022 miały być powoli wycofywane w głąb Rosji. Tak przynajmniej miało się dziać według filmów propagandowych, jakie publikowało rosyjskie wojsko. Tymczasem jednak nic nie wskazuje na to, aby liczebność wojsk na granicy z Ukrainą miała się zmniejszać. Agencja AP - powołując się na amerykański wywiad - podała, że dodatkowe 7 tys. żołnierzy zostało skierowanych na granicę z naszym wschodnim sąsiadem.

Co dzień ujawniane są nowe dane, które przeczą temu, iż następuje deeskalacja konfliktu. W czwartek media obiegła wieść o powstałym na Białorusi moście pontonowym na Prypeci w odległości 6 km od granicy z Ukrainą. Wywiady państw zachodnich przyglądają się ruchom wojsk w tych okolicach, gdyż mogą one zostać użyte do inwazji na Kijów.

- Rosja wznosi mosty, szpitale polowe i innego rodzaju infrastrukturę wojskową, dlatego nie możemy brać poważnie ich słów o deeskalacji - podało CNN. Sekretarz generalny NATO również wyraził swoje zaniepokojenie. - Obawiamy się, że Rosja szuka pretekstu, by dokonać inwazji na Ukrainę - poinformował w czwartek.

Coraz goręcej jest również w okolicach Donbasu. Separatyści wspierani przez Rosję oskarżyli ukraińską armię o wielokrotne naruszenie porozumień mińskich poprzez ostrzał z broni ciężkiej. Ukraińskie ministerstwo obrony odpiera zarzut, mówiąc o ataku ze strony separatystów. - Siły przeciwnika osiem razy naruszyły w ciągu ostatnich 24 godzin rozejm, w tym dwa razy przy wykorzystaniu zabronionego przez porozumienia mińskie uzbrojenia - podaje ministerstwo. Separatyści mieli ostrzelać także budynek przedszkola.

Trudno oszacować kto, ile razy i do kogo strzelał, ale fakt, że dochodzi do wymiany ognia, na pewno nie sprzyja rozejmowi czy dyplomatycznym rozwiązaniom.

W związku z tak napiętą sytuacją konflikt jest dość realny, a to od niego będzie zależało, czy i ilu uchodźców będzie szukać schronienia w Polsce. Wiceszef MSWiA szacuje, że może być ich nawet milion. Samorządy otrzymały pisma od wojewodów, aby w trybie pilnym wskazały bazę noclegową, w której od razu można byłoby ich ulokować.

- Na razie zgłosiliśmy jeden obiekt na terenie gminy wiejskiej Włodawa, który może pomieścić około 50 osób. Jeśli zajdzie taka potrzeba, będziemy zastanawiali się nad uruchomieniem kolejnych obiektów. Nie wykluczam, że może to być Powiatowe Centrum Usług Społecznych, ale na tym etapie jest jeszcze za wcześnie, aby o tym mówić. Dopiero jest budowana ogólnopolska baza miejsc, a czy będzie potrzeba jej poszerzania, będziemy wiedzieć w przyszłości. Starostwo Powiatowe we Włodawie trzyma rękę na pulsie i zawsze na bieżąco reaguje na różne kryzysy - poinformował starosta **Andrzej Romańczuk**.

Mieszkańcy Włodawy zdają sobie sprawę, że jako pierwsi będą musieli mierzyć się ze skutkami konfliktu zbrojnego, jeśli do takiego dojdzie.

- Od nas zaczyna się granica z Ukrainą, więc na pewno będą tutaj uciekali. Bierzmy pod uwagę, że mieszka u nas całkiem sporo Ukraińców, którzy przyjechali do pracy czy na studia i z całą pewnością będą ściągać tu swoje rodziny. Całe województwo lubelskie będzie miało problem. Część uchodźców może i wyjedzie na zachód, ale uważam, że wielu u nas zostanie. Każdy idzie za rodziną - słyszymy od jednej z mieszkanek.

- Jak kryzys, to Włodawa. W sumie to może i dobrze, żeby do nas Ukraińców kwaterować. Dawniej wysiedlali ich z tych terenów, to teraz można z powrotem przyprowadzić. Było wielokulturowo, to może będzie i teraz. Miasto się wyludnia, wsie dookoła podobnie. Może chociaż oni wniosą jakieś kolory do szarości życia - mówi pan **Stanisław**.

- Ja już tego kompletnie nie rozumiem. Na granicy z Białorusią wielki kryzys, bo 30 tysięcy uchodźców - budujemy mur, wojsko, drut kolczasty, bo nie można wpuszczać uchodźców do Polski. Konflikt na Ukrainie - to się szykujemy na milion osób, bo uciekają przed wojną. Gdzie tu jest jakaś logika? - pyta pani **Anna**. **kk**

Coraz więcej naszego wojska gromadzi się przy wschodniej granicy. Żołnierzy zakwaterowano m.in. w Okunince nad Jeziorem Białym

Samorządy gotowe na przyjęcie Ukraińców

POW. CHEŁMSKI Około 300 miejsc noclegowych przygotowano w powiecie chełmskim dla uchodźców z Ukrainy. Gdyby obywatele sąsiedniego kraju musieli uciekać przed wojną, mogą się zatrzymać w jeszcze nieoddanym do użytku Domu Pomocy Społecznej w Rejowcu. Będą też dla nich otwarte świetlice i gospodarstwa agroturystyczne.

Wszyscy liczą na to, że do eskalacji konfliktu za naszą wschodnią granicą jednak nie dojdzie. Gdyby jednak wojna wybuchła, można się spodziewać, że obywatele sąsiedniego kraju będą chcieli u nas się schronić. Przejadą granicę jako zwykli turyści.

- Pan wojewoda na konferencji w Dorohusku zwrócił się do samorządów o pomoc w zorganizowaniu punktów rejestracji uchodźców. Wójt gminy Dorohusk wyznaczył taki punkt w dworku Suchodolskich. Natomiast chełmskie starostwo zabezpieczyło obsadę osobową. Jesteśmy przygotowani na ewentualne przyjęcie większej liczby uchodźców w naszych obiektach - mówi wicestarosta chełmski **Jerzy Kwiatkowski**. - Liczymy, że to zagrożenie jest tylko teoretyczne - dodaje.

Gdyby jednak czarny scenariusz się spełnił, na terenie powiatu chełmskiego przygotowanych jest około 300 miejsc noclegowych. Większość z nich znajduje się w gminnych świetlicach, które wcześniej wskazywano na miejsca do odbycia kwarantanny lub izolacji. Obiekty te udostępnią samorządy gminne.

Chełmskie starostwo powiatowe otworzy drzwi do jeszcze nieoddanego do użytku DPS w Rejowcu, którego remont właściwie już się zakończył. Na współpracę w tej kwestii z wojewodą gotowi są też niektórzy właściciele gospodarstw agroturystycznych i firm oferujących miejsca noclegowe. Opiekę medyczną uchodźcom ma zapewnić chełmski szpital. W razie potrzeby - zabezpieczy punkt przyjęć uchodźców w Dorohusku. Na Lubelszczyźnie wyznaczono również sześć szpitali, które będą udzielały pomocy rannym i chorym, poszkodowanym w wyniku działań wojennych.

W razie napływu do Polski uchodźców dużą rolę będzie też ogrywał urząd pracy, który ma pośredniczyć w znalezieniu im zatrudnienia. Wielu Ukraińców może być wówczas kierowanych do pracy np. na plantacjach. Nikt jednak nie wie, czy jeśli u nas zatrzymają się uchodźcy, czy zostaną na wschodzie Polski. Czy raczej będą uciekali dalej na zachód, by poczuć się bezpieczniej? **DBEZ**

eprasa.pl 359ba39235

CHEŁM Placówki ochrony zdrowia i uczelnie medyczne czekają na stanowisko ministerstwa

Nie ma mocnych na niezaszczepionych medyków

Już od 1 marca powinni pracować wyłącznie medycy, którzy zaszczepili się przeciw Covid-19. Taki sam wymóg stawiany jest studentom uczelni medycznych. Tyle że nie ma żadnych przepisów nakazujących przyjęcie szczepionki.

„Dla bezpieczeństwa medyków i pacjentów wprowadzamy obowiązkowe szczepienia dla zawodów medycznych. Do 1 marca szczepionkę przeciw Covid-19 muszą przyjąć osoby wykonujące zawód medyczny, farmaceuci, studenci medycyny i pracownicy podmiotów medycznych. To właśnie te osoby mają bezpośredni kontakt z chorymi na koronawirusa" - przypomina Ministerstwo Zdrowia w swoim rozporządzeniu.

Problem w tym, że za tym dokumentem nie idą kolejne, które tłumaczyłyby, co dyrektor szpitala ma zrobić z pracownikiem, który szczepionki nie chce przyjąć. Ukarać go, zwolnić z pracy? W tej sytuacji dyrektorzy szpitali raczej nie chcą się wcale wypowiadać. Nie mają zbędnego personelu, który mogliby zwolnić. Zwykle raczej mówią o niedoborach lekarzy i pielęgniarek, bo ich po prostu nie ma na rynku pracy.

- Na dobrą sprawę, to my oficjalnie nie wiemy, ile osób spośród naszych pracowników jest zaszczepionych. Nawet nie wiemy, czy możemy o to pytać - mówi zastępca dyrektora chełmskiego szpitala **Lech Litwin**.

Wojciech Andrusiewicz, rzecznik MZ, niedawno ponownie przypomniał, że: „Do 1 marca każdy medyk musi się zaszczepić dwoma dawkami. W przeciwnym razie będzie kara finansowa. Takie osoby nie powinny być też dopuszczone do opieki nad pacjentami".

Chcieliśmy o realizację tych wytycznych zapytać dyrekcję MSP ZOZ w Chełmie, jednak dyrektor jest nieobecny do 25 lutego. Jego zastępczyni najwidoczniej nie chce się wypowiadać w tak drażliwej sprawie, bo nie odebrała telefonu i nie oddzwoniła. W sumie nie ma się czemu dziwić. Jeśli do tej pory jakiś medyk się nie zaszczepił, to najwidoczniej albo ma poważne przeciwwskazania, albo nie jest przekonany do skuteczności preparatów szczepionkowych oferowanych na rynku. Na delikatne sugestie, że jednak lepiej, żeby był zaszczepiony, raczej nie odpowie pozytywnie. A jeśli zechce, będzie swojego stanowiska bronić w sądzie. Prawnych rozwiązań, by go do tego przymusić, jeszcze nie ma.

Tymczasem serwis RMF FM podaje, że – według nieoficjalnych danych – odsetek zaszczepionych pracowników ochrony zdrowia jest wysoki. Dane mają pochodzić z samorządów zawodów medycznych. Wskazują, że zaszczepiło się 92 proc. lekarzy i 83 proc. pielęgniarek. „Prawie 90 proc. dentystów i diagnostów laboratoryjnych przyjęło już szczepionkę. W przypadku fizjoterapeutów liczba ta jest zdecydowanie mniejsza, bo wynosi niecałe 75 proc." - dodaje serwis.

Nie wiadomo, jak wygląda sytuacja na uczelniach medycznych. Studenci też, zgodnie z rozporządzeniem, powinni być w pełni zaszczepieni. Przecież odbywają praktyki w placówkach medycznych i mają kontakt z pacjentami.

- Dostaliśmy maila z informacją o zmianie przepisów. Poza tym temat ucichł - mówi studentka pielęgniarstwa z Chełma. Niezbyt się sprawą interesowała, bo jest zaszczepiona, więc żadne kary jej nie grożą. Czy wszyscy studenci w ten sposób podeszli do tematu?

„Wobec wielu wątpliwości związanych z możliwością i sposobem weryfikacji przez uczelnię stanu zaszczepienia studentów, uczelnia oczekuje aktualnie na stanowisko Ministerstwa Zdrowia w przedmiotowej sprawie" - wyjaśnia **Aneta Klajnert**, kierownik działu promocji Państwowej Wyższej Szkoły Zawodowej w Chełmie.

DBEZ, News4media

OKRUTNY 17-LATEK TRAFIŁ ZA KRATKI

Raził ciotkę prądem, dusił poduszką

REGION Zarzut usiłowania zabójstwa usłyszał 17-latek, który zaatakował niepełnosprawną ciotkę. Działał ze szczególnym okrucieństwem. Gdyby nie wystraszyła go matka poszkodowanej, mogłoby dojść do tragedii.

To zdarzyło się w środę (16 lutego) w Maryninie, w gminie Rejowiec. Na razie nie wiadomo, dlaczego mieszkający po sąsiedzku nastolatek postanowił skrzywdzić bezbronną kobietę. Jak ustalili śledczy, raził ciotkę podłączonym do kontaktu kablem, zakończonym przewodami bez izolacji. Przykładał je do ciała kobiety.

- Gdy 44-latka zaczęła się bronić i krzyczeć, wówczas młody mężczyzna, chcąc ją uciszyć, przyłożył jej do twarzy poduszkę i zaczął ją dusić. Gdy usłyszał krzyki członków rodziny, wyskoczył przez okno i uciekł - informuje starsza sierżant **Angelika Głąb-Kunysz** z Komendy Miejskiej Policji w Chełmie.

Nie wiadomo, jak długo poszkodowana była dręczona przez swego oprawcę. Spłoszony nastolatek uciekł do swojej dziewczyny mieszkającej w gminie Żółkiewka. Od niej wyruszył w podróż do Lublina. Policjanci zatrzymali go jeszcze tego samego dnia w busie przejeżdżającym przez miejscowość Jabłonna w powiecie lubelskim. Przed oblicze prokuratora mieszkaniec gminy Rejowiec trafił w czwartek.

- Przedstawiliśmy 17-latkowi zarzut usiłowania zabójstwa ze szczególnym okrucieństwem. Sąd przychylił się do wniosku o tymczasowe aresztowanie na okres trzech miesięcy - poinformował nas w piątek **Piotr Szafrański**, prokurator rejonowy w Krasnymstawie.

Podejrzany nie przyznał się do winy. Na razie nie jest również znany motyw działania sprawcy. Mimo niepełnoletności nastolatek będzie odpowiadał przed sądem jak osoba dorosła. Grozi mu od 8 lat do dożywotniego pozbawienia wolności. **GD**

CHEŁM Zniesławienie było, ale nie wiadomo przez kogo....

Zaprzeczyli, że skarżyli

Skargę na dyrektora MSP ZOZ i zarzuty wobec wiceprezydent Chełma oraz dyrektor departamentu spraw obywatelskich urzędu miasta można między bajki włożyć. Prokuratura podważyła autentyczność podpisów skarżących się pacjentów, a ci, do których dotarła, zaprzeczyli, że skarżyli.

Sprawa dotyczy skargi do prezydenta na dyrektora Miejskiego Samodzielnego Publicznego Zakładu Opieki Zdrowotnej w Chełmie, którą opisywaliśmy jeszcze w 2020 r. Widniało pod nią ponad 20 podpisów. W piśmie przysłowiowej „suchej nitki" mieszkańcy nie zostawili też na dyrektor departamentu spraw obywatelskich **Monice Zaborek-Turewicz** oraz wiceprezydent **Dorocie Cieślik**. Już wówczas urząd miasta zapewniał, że przytoczone w piśmie sytuacje są nieprawdziwe i nie miały nigdy miejsca.

Autorzy skargi stwierdzili, że dyrektor MSP ZOZ **Mariusz Żabiński** swoimi decyzjami pozbawia pacjentów dostępności do podstawowej opieki medycznej i „doprowadza notorycznie do upodlenia człowieka chorego". - Rozumiemy, że w tak trudnym czasie szalejącego wokół wirusa, należy zachować maksimum ostrożności, ograniczeń i samodyscypliny. Jednakże to, co wyrabia szanowny pan Żabiński, nie mieści się w żadnych normach - stwierdzili autorzy pisma. Opisali sytuację, kiedy to podobno przed przychodnią przy Wołyńskiej stał w deszczu i chłodzie tłum osób w różnym wieku, w tym osoby starsze, ale i matki z małymi dziećmi, bo były wpuszczane rotacyjnie; jedna wychodzi - druga wchodzi.

Autorzy skargi stwierdzili też, że chcieli porozmawiać na temat funkcjonowania miejskiego ZOZ z dyrektor departamentu spraw obywatelskich, ale gdy przyszli do siedziby urzędu przy Lubelskiej, zostali przekierowani na Obłońską. Z Obłońskiej odesłani zostali do urzędu. Potem zaś zostali zignorowani.

Skarżący postanowili spotkać się z wiceprezydent Chełma, ale ten krok, według nich, też okazał się porażką. Sekretarka przekazała im bowiem, że pani Cieślik nie spotka się z nimi, bo nie byli umówieni, wolnych terminów już nie ma, poza tym „niech nie wymyślają niestworzonych rzeczy, bo przecież wszędzie są ograniczenia".

W związku ze skargą urząd wystosował oficjalne stanowisko, w którym napisano, że pismo skarżących „nie spełnia kryteriów skargi" i należy je traktować jako anonim, który ma na celu szkalowanie dobrego imienia wymienionych w nim pracowników Urzędu Miasta Chełm, jak i samego urzędu".

- W piśmie nie wskazano imienia i nazwiska autora, nie ma też danych adresowych, na które można byłoby przesłać odpowiedź. Pseudo skarga została złożona w kopercie bez wskazania nadawcy, a z wydrukowanym i naklejonym adresem Prezydenta Miasta Chełm, co jest kolejnym argumentem wskazującym na chęć zachowania anonimowości przez autora - wyjaśniał urząd w oświadczeniu. - Dodatkowo tylko część podpisów jest czytelna, a ich wiarygodność jest wątpliwa, o czym świadczy podobny charakter pisma. Co więcej, widniejące tam imiona i nazwiska tylko w dwóch przypadkach można powiązać z MSP ZOZ w Chełmie – ale wskazują one osoby z roczników 1921 i 1920! Niemniej z konfrontacji sformułowanych zarzutów z wyjaśnieniami pracowników wynika, że przytoczone w anonimie sytuacje są nieprawdziwe i nie miały miejsca, co potwierdzają m.in. zapisy monitoringu, elektronicznego kalendarza czy też oświadczenia innych pracowników. Ewidentnie celem autora/autorów „skargi" było godzenie w dobre imię urzędu i pracowników, a nie merytoryczna dyskusja, mająca na celu rozwiązanie realnego problemu. Tego typu działania kwalifikują się do podjęcia stosownych kroków prawnych.

I takie zostały wszczęte. Sprawa dotycząca zniesławienia dyrektora MSP ZOZ, dyrektor departamentu spraw obywatelskich i wiceprezydent Chełma trafiła do prokuratury. Przesłuchano osoby, które poczuły się dotknięte zarzutami, powołano grafologów do sprawdzenia autentyczności podpisów pod skargą. Prokuratura ustaliła, że podpisy zostały „prawdopodobnie nakreślone przez 4 lub 3 osoby". Śledczy dotarli do kilku osób, których nazwiska widniały na skardze, ale zaprzeczyły, że ją podpisały.

- W tym stanie sprawy należało stwierdzić, że wpłynął do Urzędu Miasta Chełm fałszywy dokument (...) opatrzony sfałszowanymi podpisami fikcyjnych osób" - napisała prokurator w uzasadnieniu o umorzeniu dochodzenia. Wykonane czynności procesowe nie doprowadziły do ustalenia sprawcy, więc nie było kogo pociągnąć do odpowiedzialności. "Zniesławionym" pozostało wniesienie prywatnego oskarżenia do sądu, ale z tego, co nam wiadomo, odpuścili i do tej pory nie skorzystali z takiej możliwości. **re**

eprasa.pl 359ba39235

Rząd sypnął pieniędzmi na drogi

POW. KRASNOSTAWSKI Prezes Rady Ministrów zatwierdził listy zadań gminnych do dofinansowania ze środków Rządowego Funduszu Rozwoju Dróg. Znalazło się na niej aż osiem zadań z naszego regionu.

fot. Starostwo Krasnystaw

Obecny stan ul. Sobieskiego w Krasnymstawie

Powiat zgłosił dwie drogi, ale pieniądze dostał na jedną. Chodzi o rozbudowę 570 metrów ulicy Sobieskiego w Krasnymstawie. Wartość zadania szacowana jest na prawie 3 mln zł. Pomoc z rządowego funduszu wyniesie 50 proc. Pozostałą część sfinansują po połowie samorządy miasta i powiatu.

- Przewidujemy wykonanie jezdni o szerokości 6-metrów na odcinku 570 m. Powstaną chodniki z obu stron ulicy i ponad 80 zatok postojowych. Rozbudowa drogi przewiduje budowę kanalizacji deszczowej, a także przełożenie sieci gazowej i elektroenergetycznej. Dzięki tej inwestycji zniknie problem z parkowaniem samochodów osobowych wzdłuż ulicy Sobieskiego - informuje wicestarosta **Marek Nowosadzki**.

Rozbudowa 2,44 km drogi powiatowej Jaślików - Majdan Krzywski znalazła się na ostatnim, to jest 18. miejscu listy rezerwowej.

Miasto Krasnystaw również złożyło dwa wnioski. Obydwa zostały rozpatrzone pozytywnie.

- Dzięki staraniom burmistrza **Roberta Kościuka**, projekty otrzymają maksymalne wsparcie. Wysokość pozyskanej dotacji to blisko 2 miliony złotych - mówi zastępca burmistrza **Krzysztof Sugalski**.

Dzięki dofinansowaniu zostanie przebudowana i rozbudowana ulica Wiśniowa o długości 420 metrów. Szacowana wartość inwestycji to 1,1 mln zł. Dofinansowanie wyniesie 80 proc. kosztów zadania. Remont ulicy Bławatnej obejmie przebudowę 700 metrów drogi na odcinku o nawierzchni gruntowo-tłuczniowej. Planowana wartość zadania to ponad 1,3 mln zł. Dotacja ma pokryć 70 proc. wydatków.

Dwa wnioski złożyły również władze Fajsławic. Między innymi chodzi o remont prawie półtora kilometra drogi Suchodoły - Siedliska Pierwsze o wartości blisko 900 tys. zł. - Zamierzamy również rozbudować 528 metrów drogi w Fajsławicach. Wartość zadania to prawie półtora miliona złotych, ale musimy wyłożyć z budżetu tylko połowę kosztów - mówi wójt **Janusz Pędzisz**.

Na liście zadań wybranych do dofinansowania znajduje się jeszcze przebudowa 675 metrów drogi w Siennicy Nadolnej (wartość 798 tys. zł), przebudowa 440 metrów drogi w Żułowie w gminie Kraśniczyn (wartość 989 tys. zł) i remont 182 metrów ulicy Cichej w Gorzkowie-Osadzie (wartość 182 tys. zł).

Na liście rezerwowej jest wniosek gminy Izbica na remont 585 metrów drogi w Tarzymiechach Trzecich. **GD**

Wiele hałasu o chmielnik

KRASNYSTAW Czy na chmielniku przy ul. Granicznej powstanie 140 mieszkań? Tego chce miasto, ale działka należy do powiatu. Z tego powodu między samorządami trwają negocjacje w sprawie sprzedaży terenu. Niektórzy stawiają zarzut, że starostwu nie zależy na rozwoju mieszkalnictwa w Krasnymstawie. - To nieprawda - mówi starosta Andrzej Leńczuk.

Kilka miesięcy temu miasto przedstawiło Krajowemu Zasobowi Nieruchomości tylko dwie propozycje nieruchomości pod zabudowę w ramach Społecznej Inicjatywy Mieszkaniowej. Jedna z nich to teren należący do miasta w rejonie ul. Borowej, a druga to część tzw. chmielnika, która jest własnością powiatu.

- Niezrozumiałym jest fakt, że przedstawiono tylko dwie nieruchomości, w tym jedną, której właścicielem jest powiat. Trzeba podkreślić, że teren chmielnika został zgłoszony przez miasto bez uprzedniego poinformowania o tym fakcie zarządu powiatu. Przed podjęciem powyższej inicjatywy stosownym byłoby przekazanie nam informacji o zamiarze zgłoszenia wspomnianej działki jako terenu przeznaczony pod SIM. Zasadą jest to, że właściciel nieruchomości ma prawo planować zamierzenia inwestycyjne - tłumaczy starosta.

Członkowie zarządu powiatu zauważają, że powiat krasnostawski także posiada przy ul. Borowej nieruchomość, którą można by przeznaczyć na cele mieszkalnictwa (SIM). Jest to część miasta z dużymi perspektywami rozwoju mieszkalnictwa jednorodzinnego i wielorodzinnego. Nieruchomości są także atrakcyjne ze względu na planowaną budowę zbiornika retencyjnego.

- Chmielnik jest obecnie w trwałym zarządzie Zespołu Szkół nr 2 w Krasnymstawie. Do 2025 i 2026 roku szkoła ma podpisane umowy kontraktacyjne na dostawy chmielu. Zerwanie ich wiązałoby się z ryzykiem poniesienia kar umownych. Cały teren będący własnością powiatu o powierzchni 7,84 ha jest niezwykle atrakcyjny pod względem zamierzeń inwestycyjnych i posiada dużą wartość. Stąd też, zgodnie z ustawą o samorządzie powiatowym, powinniśmy prowadzić racjonalną gospodarkę nieruchomościami, będącymi częścią majątku powiatu - podkreśla starosta.

Starosta dodaje, że miasto posiada własne działki, które mogłyby spełniać oczekiwania przyszłych nabywców mieszkań i KZN. Między innymi chodzi o nieruchomości w rejonie dawnej bazy PKS. Zauważa, że przedmiotowa nieruchomość była planowana pod tereny inwestycyjne, lecz obecnie jest tendencja wychodzenia z taką działalnością poza obszar miasta. Nieruchomość usytuowana jest w pobliżu zabudowań osiedla Jagiellońskiego. Ponadto teren od ul. św. Jana Pawła II i ulicy Polewanej jest już w tej chwili bardzo atrakcyjny pod względem mieszkalnictwa.

- Zdajemy sobie sprawę, że miasto Krasnystaw wskazując do planów KZM tylko jedną działkę, której jest właścicielem, ma ograniczoną możliwość przystąpienia do SIM. Dlatego zarząd powiatu proponuje sprzedaż działki o numerze 1995/17 po drugiej stronie ulicy Granicznej pomiędzy garażami a osiedlem domów jednorodzinnych, aby umożliwić miastu przystąpienie do SIM i zrealizowanie planów w zakresie rozwoju mieszkalnictwa - kwituje Leńczuk. Zapewnia, że w przypadku akceptacji przez miasto zaproponowanej nieruchomości zostaną podjęte niezbędne działania w celu sprzedaży działki.

Stanowisko burmistrza **Roberta Kościuka** w tej sprawie publikujemy w osobnym artykule. **GD**

Zapraszają młodzież do wokalnego wyzwania

KRASNYSTAW Ruszył nabór do drugiej edycji wydarzenia muzycznego Krasnystaw Young Vocal Challenge. Uczestnikami mogą być uczniowie krasnostawskich szkół lub mieszkańcy Krasnegostawu w wieku od 12 do 21 lat.

Uczestnicy pierwszej edycji KYVC

- Krasnystaw Young Vocal Challenge to nasz autorski projekt skierowany do utalentowanej wokalnie krasnostawskiej młodzieży. Założeniem jest wsparcie rodzimych młodych artystów i promocja Krasnegostawu - mówi **Marcin Wilkołazki**, koordynator projektu i opiekun Młodzieżowej Rady Miasta Krasnystaw.

Spośród wszystkich zgłoszeń wybrana zostanie grupa osób, która weźmie udział w warsztatach wokalnych. Następnie młodzi wokaliści będą mogli nagrać swoje autorskie utwory lub covery znanych utworów. Dopełnieniem będą nagrania profesjonalnych teledysków, na których pojawią się ciekawe miejsca związane z miastem.

- W pierwszej edycji nagraliśmy siedem coverów oraz jeden wspólny autorski utwór pt. „Małomiejska twarz". Natomiast podczas tegorocznej edycji chcemy nastawić się głównie na autorskie nagrania - dodaje **Justyna Wysocka** z I LO w Krasnymstawie.

Do 31 marca należy przesłać dwa filmy z wykonaniem dwóch utworów. Co najmniej jeden musi być w języku polskim. Wystarczy wziąć telefon, aparat lub tablet i nagrać swój występ. Regulamin i szczegóły konkursu można znaleźć na stronie internetowej kvc.krasnostawianie.pl.

Uczestnicy tego przedsięwzięcia będą mogli zaprezentować swoje umiejętności szerszej publiczności podczas koncertu podsumowującego, który zostanie zorganizowany w Krasnostawskim Domu Kultury. Projekt realizowany jest w ramach środków budżetu obywatelskiego miasta Krasnystaw. Wydarzeniu patronuje Super Tydzień i Radio Bon Ton. **GD**

Kto otrzyma Złote Karpie?

KRASNYSTAW Magdalena Wójcik z zespołu Goya, emerytowana dyrektorka żłobka miejskiego Barbara Delikat i społecznik Adam Dziegieć. Takie kandydatury wpłynęły do kapituły honorowego wyróżnienia pod nazwą Złote Karpie.

W skład 7-osobowej kapituły wchodzą między innymi: przewodniczący rady miasta **Janusz Rzepka**, jego dwóch zastępców: **Andrzej Jakubiec** i **Marcin Wilkołazki**, burmistrz **Robert Kościuk**. Uzupełni go trzech dotychczasowych laureatów wyłonionych w drodze losowania.

- Posiedzenie kapituły planujemy w pierwszej dekadzie marca. Zazwyczaj w pierwszym tygodniu tego samego miesiąca organizowana była uroczysta sesja rady miasta połączona z urodzinami Krasnegostawu. Z powodu pandemii gala została przeniesiona na 11 czerwca – informuje szef kapituły Janusz Rzepka.

Magda Wójcik to rodowita krasnostawianka i absolwentka I LO. Jest wokalistką, kompozytorką i autorką tekstów. Jeśli czas jej na to pozwala, chętnie wraca w rodzinne strony i angażuje się w projekty realizowane przez młodzież. Promuje również miasto w kraju.

Adam Dziegieć to jeden z najbardziej rozpoznawalnych wolontariuszy Wielkiej Orkiestry Świątecznej Pomocy w Krasnymstawie. Od 30 lat kwestuje przed Krasnostawskim Domu Kultury.

Barbara Delikat przez cztery dekady pracowała w krasnostawskim żłobku. Przez ponad połowę tego czasu kierowała tą placówką. W tym roku przeszła na zasłużoną emeryturę. **GD**

Szanowni Państwo, Mieszkańcy Krasnegostawu i Powiatu Krasnostawskiego

Z uwagi na liczne artykuły prasowe i pojawiające się sygnały od mieszkańców, wyjaśnienia wymaga, budzący szereg kontrowersji temat dotyczący starań Miasta odnośnie zakupu części terenów, tzw. Chmielnika, którego właścicielem jest Powiat Krasnostawski.

Szanowni Państwo! Od wielu lat Miasto Krasnystaw boryka się z trudną sytuacją mieszkaniową. Dlatego też wychodząc naprzeciw potrzebom mieszkańców podjęliśmy kroki, aby zwiększyć potencjał mieszkaniowy i w związku z tym przystąpiliśmy do Społecznej Inicjatywy Mieszkaniowej SIM Lubelskie sp. z o. o., która ma na celu zwiększenie dostępności do mieszkań na terenie województwa, w tym i Miasta Krasnystaw.

Jest to bardzo ważne działanie z punktu widzenia rozwoju Krasnegostawu, gdyż głównym zadaniem spółki jest budowa mieszkań na wynajem o niskim czynszu. Spółka znajduje się obecnie w ostatniej fazie jej tworzenia. Miasto pozyskało środki z Rządowego Funduszu Rozwoju Mieszkalnictwa na objęcie udziałów w SIM Lubelskie Sp. z o.o. w kwocie 3 mln zł. Oznacza to, że w perspektywie kilku najbliższych lat powstaną w naszym mieście mieszkania dla osób, których dochody są zbyt wysokie by przyznano im lokal komunalny, a z kolei zbyt niskie, by wykazać się zdolnością kredytową. W ramach spółki planowana jest budowa 140 mieszkań, co znacznie wpłynie na poprawę sytuacji mieszkaniowej.

Niestety, Miasto nie posiada w swoich zasobach własnych gruntów spełniających wymagane parametry. Dlatego też od długiego czasu prowadzone były rozmowy ze Starostą Krasnostawskim w zakresie możliwości zbycia przez Powiat Krasnostawski działki, tzw. Chmielnika, na której możliwa byłaby realizacja takiej społecznie oczekiwanej inwestycji.

Zrealizowanie tego przedsięwzięcia, znacząco bowiem poprawi zasoby mieszkaniowe nie tylko w naszym mieście, ale także i w powiecie. Nie od dziś wiadomo, że mieszkania stanowią jeden z podstawowych elementów rozwoju, a obecne programy rządowe sprzyjają takim działaniom.

Aby, w ramach programu sprostać stawianym wymogom dla tzw. „taniego budownictwa wielorodzinnego", lokalizacja inwestycji nie może być przypadkowa. Najważniejszymi przesłankami są sąsiedztwo szkół, przedszkoli, sieci handlowych, urzędów, dostępności do podstawowej opieki medycznej, rozwiązań komunikacyjnych z jednej strony, natomiast z drugiej bardzo istotne jest, aby, lokalizacja była zgodna ze Studium Uwarunkowań i Kierunków Zagospodarowania Przestrzennego Miasta oraz Miejskim Planem Zagospodarowania Przestrzennego.

Analizując wszystkie możliwości, jedynie nieruchomość gruntowa tzw. Chmielnik, jest w stanie spełnić wszystkie te warunki, które są stawiane dla tego typu przedsięwzięć przez Krajowy Zasób Nieruchomości i jednocześnie pozwoli rozpocząć inwestycje w bardzo krótkim czasie. Każda inna lokalizacja musiałaby być poprzedzona wieloletnimi procedurami formalnymi, które umożliwiłyby rozpoczęcie inwestycji.

Dlatego też Miasto Krasnystaw w dniu 29 października 2021 r. złożyło oficjalny wniosek do Starosty Krasnostawskiego w sprawie nabycia części działki, tzw. Chmielnika.

Chcąc skrócić czas postępowania i jak najszybciej rozpocząć inwestycję, przy jednoczesnym sprostaniu warunkom stawianym w Programie, Władze Miasta wspólnie z Prezydium Rady Miasta zaproponowały w zamian Zarządowi Powiatu inne nieruchomości gruntowe znajdujące się w zasobach Miasta.

Co prawda, Zarząd Powiatu zaproponował Miastu inną lokalizację przy ul. Granicznej, ale niestety nieruchomość ta w obecnym stanie prawnym wymaga wielu długotrwałych czynności proceduralnych pozwalających na rozpoczęcie jakiejkolwiek inwestycji związanej z zabudową wielorodzinną.

Zarówno nieruchomość przy ul. Granicznej, jak i działki będące w zasobach Miasta, które proponuje i wskazuje Zarząd Powiatu, w przypadku działki, której właścicielem jest Powiat - będzie wymagała wielomiesięcznych postępowań proceduralnych, natomiast w przypadku działek miejskich - nie spełniają wymogów Programu i zostały negatywnie zweryfikowane przez KZN.

W związku z tym, iż zakup przedmiotowej nieruchomości gruntowej, na której możliwe byłoby zrealizowanie społecznie oczekiwanej - zarówno dla mieszkańców Miasta jak i całego Powiatu - inwestycji polegającej na budowie mieszkań, mamy nadzieję, że Władze Powiatu dostrzegą potrzebę rozwoju mieszkalnictwa na terenie Miasta i docenią naszą inicjatywę zmieniając swoje stanowisko w sprawie zbycia przez Powiat Krasnostawski części tzw. Chmielnika.

Wierzymy, że przedstawione argumenty znajdą zrozumienie we Władzach Zarządu i Rady Powiatu, i dzięki temu powstaną inwestycje, które wymiernie będą wpływały na rozwój nie tylko naszego Miasta, ale także całego Powiatu.

Analizujemy na bieżąco wszystkie możliwości w zakresie lokalizacji tej inwestycji. Dołożymy wszelkich starań, aby przedsięwzięcie to zostało zrealizowane w możliwie krótkim terminie. 6526

eprasa.pl 359ba39235

Wiatr szalał, strażacy się uwijali

REGION Wyjątkowo pracowitą sobotę mieli strażacy z Chełma, Krasnegostawu i Włodawy. Wspomagali ich ratownicy ochotnicy. Na szczęście w naszym regionie z powodu wichury nie było żadnych tragicznych przypadków.

- Odnotowaliśmy 29 zdarzeń związanych z silnymi wiatrami przechodzącymi nad powiatem chełmskim. Dotyczyły uszkodzonych dachów i powalonych drzew. Nie było osób poszkodowanych oraz znaczących strat materialnych – powiedział nam w niedzielę brygadier **Wojciech Chudoba**, zastępca komendanta KM PSP w Chełmie.

fot. KP PSP w Krasnymstawie

fot. JRG1 w Chełmie

fot. JRG1 w Chełmie

Krasnostawscy strażacy również zaliczyli prawie 30 wyjazdów. Wiatr zerwał dach w miejscowości Chełmiec w gminie Kraśniczyn. W Woli Żółkiewskiej drzewo upadło na dom. W miejscowości Gany w gminie Żółkiewka na drogę przebiegającą przez las przewróciło się drzewo. Kierowcy sami zlikwidowali przeszkodę. Piłą spalinową pocięli je na kawałki i usunęli z jezdni. Pomogli im strażacy z jednostki OSP w Rudniku.

W powiecie włodawskim w sobotę strażacy interweniowali dziewięć razy. Większość wyjazdów dotyczyła połamanych drzew. W Sobiborze konar spadł na samochód osobowy. Silne podmuchy wiatru naderwały dach hali sportowej przy II LO im. Frycza Modrzewskiego. W niedzielne przedpołudnie w Sobiborze usuwali drzewa powalone na tory.

Problem był z połączeniem na numer alarmowy 112. Jak podało MSWiA, system spowolnił funkcjonowanie z powodu dużej ilości zgłoszeń. Ale poszkodowani nie zostali bez pomocy. Strażacy informowali na swojej stronie facebookowej, by dzwonić do nich na bezpośredni numer kontaktowy np. do stanowiska kierowania komendanta miejskiego w Chełmie.

fot. OSP KSRG Rudnik

Część mieszkańców regionu nie miała prądu z powodu uszkodzonych linii energetycznych. Awarie usuwano w Białopolu, Chełmie, Dorohusku, Dubience, Kamieniu, Leśniowicach, Rejowcu, Rudzie-Hucie, Sawinie, Siedliszczu, Wierzbicy, Wojsławicach i Żmudzi, ale także w Żółkiewce, Izbicy, Krasnymstawie, Kraśniczynie, Łopienniku Górnym, Rudniku, Siennicy Różanej oraz w Starym Brusie, Urszulinie, Włodawie, Woli Uhruskiej i Hańsku.

(apm) kk

Zmarł w samotności

CHEŁM 86-latek umarł w swoim mieszkaniu i nikt o tym nie wiedział. Dopiero gdy strażacy wyważyli drzwi, okazało się, że na ratunek jest już za późno.

W środę (15 lutego) lekarz rodzinny chciał sprawdzić stan zdrowia starszego pana z osiedla Dyrekcja Dolna. Poszedł do jego mieszkania, ale niestety nikt mu nie otworzył drzwi. Skontaktował się więc z pracownikami pomocy społecznej, którzy sprawowali pieczę nad 86-latkiem. Ponieważ jednak – jak się okazało – oni też nie mieli ostatnio kontaktu ze starszym panem, wezwano strażaków, by wyważyli drzwi. Niestety, 86-latek leżał na podłodze bez oznak życia. Ratownicy medyczni nie byli już w stanie mu pomóc.

(apm)

Poparzony na śmierć

POW. CHEŁMSKI Poparzony mężczyzna zmarł w szpitalu. Policja sprawdza, jak doszło do zdarzenia. Rozpalał w piecu czy destylował alkohol?

Tragiczne w skutkach zdarzenie miało miejsce w poniedziałek (14 lutego), gdy mieszkaniec powiatu chełmskiego był sam w domu. Wstępne ustalenia są takie, że prawdopodobnie podczas destylacji alkoholu w altanie doszło do zapłonu i alkohol stanął w płomieniach. Ogień przeniósł się na mężczyznę. Zaczęło palić się ubranie.

Poparzony mężczyzna ratownikom medycznym wyjaśniał jednak, że rozpalał w tym czasie w piecu.

Poszkodowany z poparzeniami brzucha i ud I i II stopnia trafił do szpitala. Ponieważ obrażenia okazały się poważne, odwieziono go do szpitala w Łęcznej. Niestety, w czwartek (17 lutego) zmarł.

O zdarzeniu zawiadomiono policję i prokuraturę. Śledczy będą sprawdzać okoliczności i przyczynę śmierci mężczyzny.

(apm)

GMINA SAWIN To już raz się wydarzyło!

Radne w sporze o etat

Sprawa zatrudnienia nowego pracownika w Gminnej Bibliotece Publicznej bulwersuje opinię publiczną. Temat poruszyła na sesji radna Halina Wołoszkiewicz. Do dyskusji w obronie swojej córki włączyła się radna Maria Kubiak-Skórzewska.

To już raz się wydarzyło! Radne Halina Wołoszkiewicz i Maria Kubiak-Skórzewska spierały się publicznie przed kamerami o zatrudnienie pracownika w Środowiskowym Domu Samopomocy w Sawinie. Jedna broniła swojej protegowanej, druga córki. To była szokująca dyskusja, podczas której Kubiak-Skórzewska opowiedziała historię pracy zawodowej swojej córki.

- Gdyby pan wójt dał mojej córce pracę, no to by jej niejako zrekompensował to, że pracę w szkole straciła w ramach oszczędności. Nie byłoby to żadne przestępstwo! Ale tak to zostało zapakowane... - argumentowała radna Kubiak-Skórzewska.

Temat wrócił całkiem niedawno za sprawą radnej Wołoszkiewicz, która na sesji zwróciła uwagę, że w Gminnej Bibliotece Publicznej zatrudniono nowego pracownika. Dociekała, czy naboru na wolne stanowisko nie należało ogłosić w biuletynie informacji publicznej. Przypomniała też wypowiedź dyrektor biblioteki, która padła podczas jednej z komisji, że żaden dodatkowy pracownik nie jest tam potrzebny. W razie jej choroby lub urlopu pracownik z GOK zastępował ją w bibliotece. Czemu więc nowego pracownika zatrudniono, skoro radni ciągle szukają oszczędności w budżecie gminy, bo brakuje pieniędzy?

- Po raz kolejny udzielił pan wójt rekompensaty tej samej osobie! - stwierdziła Wołoszkiewicz, nie zdradzając o kogo chodzi.

Jej komentarze rozsierdziły wójta **Dariusza Ćwira**, który próbował uciąć dyskusję, argumentując, że to do dyrektora biblioteki należy zatrudnienie pracowników i tego typu dyskusje nie powinny mieć miejsca na sesji. Wypomniał też radnym, że zatrudnianie pracowników nie leży w ich kompetencjach.

- Czemu więc nie została zatrudniona osoba z Sawina bądź z gminy Sawin, która ma już w jakiejś jednostce zatrudnienie na pół etatu? - nie dała się uciszyć Wołoszkiewicz. - To pan decyduje, kto i w jakiej jednostce ma być zatrudniony! - stwierdziła. Jej zdaniem, nie jest to temat, który można omówić jedynie na komisjach rady gminy, bo one nie są nagrywane kamerą i upubliczniane w internecie. A ludzie chcą wiedzieć!

- Jedna z mieszkanek zgłosiła mi, że jak jest nowy pracownik w bibliotece, to jest i mama. Nie rozumiem, co tam robi mama? - drążyła radna Wołoszkiewicz, dodając, że z wiedzy, jaką posiada, mama pomagała córce w prowadzeniu ewidencji czasopism. W końcu wywołała do dyskusji radną Marię Kubiak-Skórzewską, która wyjawiła, o kim toczy się dyskusja.

- Pani ma ciągle zastrzeżenia do mojej córki! Moja córka też jest człowiekiem. Jest zameldowana w Sawinie, a że mieszka sobie w Chełmie, to co to panią obchodzi! - wybuchła Kubiak-Skórzewska. Argumentowała, że jej córka jest człowiekiem żyjącym, potrzebującym i ma prawo pracować. Przyznała też, że pomagała w pracy swojej córce.

Radni chcieli, ale nie umieli wzburzonej radnej wyjaśnić, że gminna biblioteka jest jednostką podległą samorządowi. To radni uchwalają budżet na jej funkcjonowanie. W pewnym więc sensie nadzorują pracę tej publicznej jednostki. Ich zdaniem, nabór na wolne stanowisko powinien być otwarty i każdy powinien mieć szansę na etat.

W sprawie zatrudnienia pracownika w GBP w Sawinie wysłaliśmy pytania do wójta Dariusza Ćwira. Po dwóch tygodniach odpisał, że nie ma uprawnień do odpowiedzi na to pytanie i należy je skierować do dyrektorki tej placówki. Tak też zrobiliśmy.

Dyrektor Beata Uhruska wyjaśniła, że wakat był w bibliotece od 30 lipca 2020 r., czyli od czasu, gdy pracownik odszedł na emeryturę. Środki na zatrudnienie nowej osoby zostały zabezpieczone zarówno na rok 2021, jak i na ten rok.

„W bibliotece nie jest zatrudniona sprzątaczka ani inny pracownik obsługi. Obecnie jest tylko jeden etat na stanowisku bibliotekarza. Osoba będąca dyrektorem jest jednocześnie bibliotekarzem obsługującym czytelników. Taka sytuacja znacznie utrudnia funkcjonowanie placówki" - wyjaśnia Uhruska.

W związku z powyższym od 1 grudnia ub.r. pracuje nowa osoba na stanowisku pomoc administracyjna. Stanowisko to, wg ustawy o pracownikach samorządowych, nie podlega naborowi konkursowemu i każda osoba spełniająca wymagania może być zatrudniona bez ogłaszania naboru.

DBEZ

eprasa.pl 359ba39235

KRASNYSTAW Ile i kto dostanie na swoje zadanie?

Zastrzyk dla organizacji pozarządowych

224 tys. zł rozdzielił burmistrz Robert Kościuk między organizacje pozarządowe zajmujące się profilaktyką, pomocą społeczną, turystyką, kulturą i działaniami na rzecz osób starszych.

Na ochronę i promocję zdrowia, działalność promocyjno-profilaktyczną oraz przeciwdziałanie patologiom społecznym dotacje otrzymali: Klub Abstynenta „Odnowa" w Krasnymstawie (18 tys. zł), Fundacja „Winda" w Krasnymstawie (21 tys. zł na trzy zadania związane z uzależnieniami, przemocą w rodzinie), UKS Wodnik Krasnystaw (6 tys. zł), UKS przy SP nr 4 w Krasnymstawie (5 tys. zł), UKS Orlęta przy SP nr 5 w Krasnymstawie (3 tys. zł), UKS Songo Krasnystaw (3 tys. zł) i Caritas Archidiecezji Lubelskiej (8 tys. zł na zajęcia sportowe i edukacyjne dla dzieci w świetlicy Caritas), a także stowarzyszenie „Carpe Diem" w Krasnymstawie (12 tys. zł na zajęcia i wyjazd edukacyjno-sportowy), Stowarzyszenie Pomocy Dzieciom i Młodzieży „Tęcza" w Krasnymstawie (3 tys. zł).

Na zadanie z zakresu pomocy społecznej parafia Trójcy Przenajświętszej w Krasnymstawie dostała 35 tys. zł. Dotacja jest co roku przeznaczana na prowadzenie kuchni dla ubogich.

W obszarze dotyczącym polityki społecznej oraz działań na rzecz osób niepełnosprawnych i w wieku emerytalnym dotacje trafią do: Stowarzyszenia Na Rzecz Dzieci i Młodzieży z Dysfunkcjami Rozwoju „Progres" w Krasnymstawie (4 tys. zł na wspieranie zajęć terapeutycznych), krasnostawskiego oddziału Caritas Archidiecezji Lubelskiej (8 tys. zł na projekt Aktywny Senior), Porozumienia Ziemi Krasnostawskiej (14 tys. zł na projekt „UTW w Krasnymstawie - wiedza, integracja, zdrowie"), Krasnostawskiego Stowarzyszenia Na Rzecz Osób Niepełnosprawnych (4 tys. zł na projekt „W drodze do sprawności") i Krasnostawskiego Stowarzyszenia Działkowców ROD Warzywo (5 tys. zł na szkolenia, warsztaty i integrację seniorów).

Na działania dotyczące oświaty i wychowania oraz turystyki i krajoznawstwa dotacje otrzymali: Stowarzyszenie Przyjaciół MDK Krasnystaw „Dzieci z pasją" (5 tys. zł na artystyczne wizytówki miasta), KGW Górzanie z Przedmieścia Góry (3,5 tys. zł na festyn rodzinny), Lokalna Organizacja Turystyczna „Krasnystaw - Wrota Roztocza" (10 tys. zł na przewodnik turystyczny Krasnegostawu), Stowarzyszenie Twórców Kultury „Paleta" w Krasnymstawie (16,5 tys. zł na plener rzeźbiarski), Klub Rowerowo-Pieszy „Traper" (3 tys. zł na chmielakowy rajd rowerowy po ziemi krasnostawskiej), Caritas Archidiecezji Lubelskiej (2,5 tys. na wakacje z Caritas), Stowarzyszenie Mieszkańców Przedmieścia Zastawie (3 tys. na projekt związany z jubileuszem 20-lecia SMPZ) oraz stowarzyszenie Wspólny Krasnystaw (1,5 tys. zł na zawody latawcowe).

Na realizację projektów dotyczących kultury, sztuki, ochrony dóbr kultury i dziedzictwa narodowego dotacje wezmą: parafia Matki Bożej Pocieszenia w Krasnymstawie (4 tys. zł na koncert w kościele), Fundacja „Sanctus Nemus" w Izbicy (2 tys. zł na warsztaty kulinarne), stowarzyszenie Gloria Vitae (10 tys. zł na koncert Gloria Vitae), Stowarzyszenie Twórców Kultury „Paleta" w Krasnymstawie (4 tys. zł na plener malarski) oraz stowarzyszenie Pod Napięciem (10 tys. zł na Sobótki Krasnostawskie 2022). **GD**

Duże pieniądze na fotowoltaikę

fot. Łukasz Frączek | UMWL

GM. GORZKÓW Ponad 2,3 mln zł zainwestuje gmina w drugi etap projektu związanego z energią odnawialną. W ubiegłym tygodniu wójt Marek Kasprzak odebrał umowę na dofinansowanie zadania ze środków unijnych.

Projekt przewiduje montaż 94 instalacji fotowoltaicznych do wytwarzania energii elektrycznej z promieniowania słonecznego, 16 kotłów na biomasę, a także 34 instalacji solarnych. Szacuje się, że w ramach projektu roczny spadek emisji gazów cieplarnianych wyniesie 492 tony ekwiwalentu CO2. Gmina otrzymała na ten cel ponad 1,8 mln zł wsparcia finansowego. Zadanie będzie realizowane do końca czerwca przyszłego roku.

- Zainteresowanie zieloną energią w naszym regionie jest wciąż bardzo duże. To pokazuje, jak ważna dla samorządów jest dbałość o środowisko, w którym żyjemy, a także zdrowie mieszkańców i efektywność energetyczna gmin - mówi marszałek województwa lubelskiego **Jarosław Stawiarski**.

Warto dodać, że gmina będzie w tym roku realizowała inny projekt związany z fotowoltaiką. Pojawi się 150 instalacji, na które samorząd otrzymał pieniądze z Polskiego Ładu. **GD**

Energia słońca obniży koszty

GM. KRAŚNICZYN Z rosnącymi cenami energii elektrycznej i gazu borykają się również samorządy. Szukając różnych możliwości obniżenia rachunków za media, gminy decydują się na instalacje związane z odnawialnymi źródłami energii.

W takim kierunku poszły właśnie władze Kraśniczyna. Chcą wyposażyć ujęcie wody w Brzezinach w fotowoltaikę.

- Ujęcie wody w Brzezinach zaopatruje w wodę pitną najwięcej miejscowości w gminie Kraśniczyn. Generuje jednocześnie największe koszty w zakresie zużycia energii elektrycznej. Inwestycja pozwoli w znaczący sposób obniżyć rosnące rachunki - mówi wójt **Monika Grzesiuk**.

Inwestycja pochłonie prawie 128 tysięcy złotych. Środki na ten cel w 100 proc. gmina pozyskała z programu Polski Ład. **GD**

Zbierają na nowe mebelki dla dzieciaków

KRASNYSTAW Działające przy krasnostawskim domu dziecka Stowarzyszenie Pomocy Dzieciom i Młodzieży „Tęcza" uruchomiło internetową zbiórkę na wymianę mebli w placówce. Chcą zebrać 60 tys. zł, aby polepszyć komfort pobytu podopiecznych.

„Celem zbiórki jest wyrównywanie szans życiowych dzieci i młodzieży, w tym niepełnosprawnych, poprzez dostosowanie pokoi do ich indywidualnych i specyficznych potrzeb" - czytamy w opisie zrzutki.

fot. zrzutka.pl

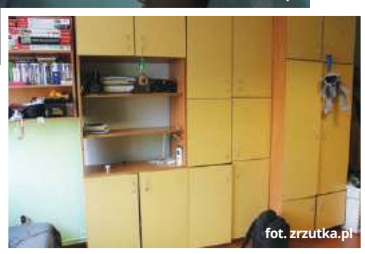
fot. zrzutka.pl

Dom Dziecka w Krasnymstawie od ponad 100 lat opiekuje się dziećmi osieroconymi, porzuconymi i pochodzącymi z rodzin dysfunkcyjnych. Obecnie przebywa tam 53 wychowanków w wieku od 5 do 20 roku życia, którzy pochodzą zarówno z powiatu krasnostawskiego, jak i całej Polski. Wymagają specjalistycznej opieki medycznej, psychologicznej, psychiatrycznej i pedagogicznej. Są wśród nich również osoby niepełnosprawne.

- Dokładamy wszelkiej troski, aby zapewnić naszym dzieciom chorym i z różnymi zaburzeniami, jak najlepszą pomoc i wsparcie. Staramy się stworzyć im namiastkę domu i spełniać marzenia, rozwijać talenty i pasje. Jest to możliwe dzięki wsparciu przyjaciół z całej Polski. Chcielibyśmy spełnić kolejne marzenie dzieci – urządzić im pokoje na miarę ich marzeń, potrzeb rozwojowych, aby mogły poczuć się w nich bezpiecznie i komfortowo - przekonują autorzy zbiórki.

Z opisu wynika, że obecnie pokoje wyposażone są w stare, blisko 15-letnie meble. Nie da się już ich naprawić ani odświeżyć. Apel o wpłaty na ten cel zamieściła w sieci między innymi **Magdalena Wójcik**, liderka i wokalistka zespołu Goya.

- Dom Dziecka w moim rodzinnym Krasnymstawie robi zrzutkę na wyremontowanie pokoi dla swoich podopiecznych. Są to dzieci z różnego rodzaju problemami, zarówno natury psychologicznej, jak i z niepełnosprawnościami fizycznymi. Pokoje z kilkudziesięcioletnimi meblami, nieprzystosowane do ich potrzeb to nie jest otoczenie, w którym te dzieciaki powinny przebywać. Dajmy im trochę radości. Wpłaćmy chociaż najdrobniejszą kwotę - napisała Magda Wójcik.

Wpłat można dokonywać za pośrednictwem strony internetowej „zrzutka.pl/urzadzamy-pokoje-na-miare-dzieciecych-marzen". **GD**

Gorzków Osada, 21 lutego 2022 r.

MK.6840.**3**.2022

Wykaz

Wójt Gminy Gorzków podaje do publicznej wiadomości, na podstawie art. 35 ust.1 i 2 ustawy z dnia 21 sierpnia 1997 r. o gospodarce nieruchomościami (Dz.U. z 2021 poz. 1889 z późn. zm), że nieruchomość gruntowa nr ewid. 526 zabudowana byłym budynkiem zlewni mleka w miejscowości BOBROWE gmina Gorzków stanowiąca własność Gminy Gorzków, przeznaczona została do sprzedaży w przetargu nieograniczonym.

Adres Nieruchomości	**BOBROWE gmina Gorzków**
Nr ewidencyjny działki	**526**
Powierzchnia nieruchomości	**0,0524 ha Bi ,Ł III**
Oznaczenie nieruchomości w KW	ZA1Z/00116953/7
Przeznaczenie w planie zagospodarowania przestrzennego Gminy Gorzków	Zgodnie z miejscowym planem zagospodarowania przestrzennego gminy Gorzków (Dz. Urz. Woj. Lubelskiego Nr 77, poz.1375 z późn. zm.) działka przeznaczona jest pod tereny obsługi rolnictwa (RPU).
Forma zbycia	Przetarg nieograniczony
Cena wywoławcza	8 570,00 złotych (netto) + 23% VAT
Terminy wnoszenia opłat	Płatność przed sporządzeniem aktu notarialnego
Termin do złożenia wniosku przez osoby, którym przysługuje prawo pierwszeństwo w nabyciu tej nieruchomości na podstawie art. 34 ust.1 pkt 1 i 2 ustawy z dnia 21 sierpnia 1997 r. o gospodarce nieruchomościami	6 tygodni od dnia wywieszenia wykazu

Wykaz podlega wywieszeniu na tablicy ogłoszeń i umieszczeniu na stronie internetowej Urzędu Gminy Gorzków www.gorzkow.eu, na stronie BIP, a informację o jego wywieszeniu podaje się w prasie lokalnej.

Osoby, którym przysługuje pierwszeństwo w nabyciu nieruchomości na podstawie art. 34 ust. 1 pkt 1 i 2 ustawy z dnia 21 sierpnia 1997 r. o gospodarce nieruchomościami, mogą składać stosowny wniosek ws. nabycia w terminie **6 tygodni**, licząc od dnia wywieszenia wykazu, tj. **od dnia 21 lutego 2022 r. do 4 kwietnia 2022 r.**

Dodatkowe informacje dotyczące powyższego wykazu nieruchomości udzielane będą telefonicznie lub w siedzibie Urzędu Gminy ul. Główna 9, 22-315 Gorzków – tel. 84 6838 156 wew. 318.

6523

Wójt Gminy Gorzków

informuje zgodnie z art. 35 ust. 1 ustawy z dnia 21 sierpnia 1997 r. o gospodarce nieruchomościami (Dz.U. z 2021., poz. 1889 z późn. zm.), że na tablicy ogłoszeń w Urzędzie Gminy Gorzków oraz na stronie internetowej Gminy: https://uggorzkow.bip.e-zeto.eu, został podany do publicznej wiadomości na okres 21 dni (tj. od dnia 21.02.2022 r. do 15.03.2022 r.) wykaz nieruchomości przeznaczonej do dzierżawy.

6522

25. konkurs Kamieńskiej

KRASNYSTAW Krasnostawski Dom Kultury i Miejska Biblioteka Publiczna w Krasnymstawie zapraszają poetów z całego województwa lubelskiego do zgłaszania tomików poezji do 25. edycji Konkursu Poetyckiego im. Anny Kamieńskiej.

- Do konkursu można zgłaszać tomiki poezji opublikowane w roku 2020 lub 2021. Zgłoszeń mogą dokonać autorzy, wydawnictwa, stowarzyszenia oraz związki twórcze do 21 marca bieżącego roku. Dla laureata przewidziana jest nagroda finansowa, a dla wydawnictwa pamiątkowe wyróżnienie - informuje **Damian Kozyrski**, dyrektor Krasnostawskiego Domu Kultury.

Szczegóły konkursu znajdują się w regulaminie dostępnym na stronie internetowej KDK. Rozstrzygnięcie planowane jest 28 kwietnia. **GD**

eprasa.pl 359ba39235

CHEŁM Łączenie podstawówek jeszcze nie w tym roku?

To tylko propozycja – uspokajają urzędnicy

Sporo zamieszania wywołała przedstawiona na komisji oświaty analiza sieci szkół podstawowych, z której wynika, że SP nr 3 miałaby być połączona ze SP nr 7. Zaniepokojeni rodzice dzieci i nauczyciele z „trójki" zaczęli protestować i zbierać podpisy pod petycją zaprzestania tych zmian. Miejscy urzędnicy dopiero w piątek wysłali nam w tej sprawie wyjaśnienie. Wnioskujemy z niego, że w tym roku łączenia podstawówek raczej nie będzie, ale kiedy do tego dojdzie, nie wiadomo.

Długo oczekiwaliśmy na odpowiedź miasta w tej sprawie. W piątek po godzinie 13 otrzymaliśmy wyjaśnienie (nie wiemy dokładnie od kogo, ponieważ nikt się pod nim nie podpisał) takiej oto treści: „Analiza sieci szkół podstawowych zaproponowana przez Firmę Vulcan wskazuje rozwiązania racjonalnego gospodarowania zasobami oświatowymi będącymi w posiadaniu Miasta Chełm. Dynamicznie zmieniająca się sytuacja demograficzna i społeczna wskazuje na konieczność wprowadzenia zmian, które umożliwią efektywniejsze i bardziej optymalne zarządzanie chełmskimi placówkami. W czasie obrad komisji Oświaty, Kultury i Sportu nie zostały podjęte żadne decyzje, jedynie przedstawione propozycje i ewentualne rozwiązania. Biorąc pod uwagę fakt, że treść przytaczanego opracowania stanowi jedynie propozycję, działania poruszane w pytaniach 1 i 3 są na tym etapie bezzasadne. Wszystkie dane i propozycje odnoszą się do przemian najbliższych lat. Zapraszamy do ponownej analizy prezentacji".

Urzędnicy uznali, że bezzasadne są nasze pytania w punkcie 1 i 3, czyli: Na jakim etapie jest ten pomysł? Czy do połączenia miałoby dojść jeszcze w tym roku? Czy dzieci we wrześniu miałyby rozpocząć naukę w nowych szkołach? Czy pomysł ten miasto zamierza konsultować z rodzicami dzieci obu placówek i nauczycielami? Czy ich racje zostaną uwzględnione przy podejmowaniu decyzji w tak istotnej dla nich sprawie?

Natomiast na pytanie 2 w ogóle nie otrzymaliśmy odpowiedzi. A chcieliśmy tylko się dowiedzieć, czy temat ten będzie podejmowany na najbliższej sesji Rady Miasta Chełm, która podobno ma się odbyć jeszcze w tym miesiącu.

To tylko analiza?

Zaprezentowano ją na spotkaniu komisji 8 lutego. Wysłuchali jej radni oraz zaproszeni na internetowe posiedzenie dyrektorzy chełmskich podstawówek.

Jak mówił **Andrzej Rzeszut**, przedstawiciel firmy Vulcan, która przygotowała raport, z prognozy dla Chełma wynika, że w 2035 roku uczniów będzie o połowę mniej w stosunku do 2008 roku i jeżeli w mieście utrzymywać się będzie tę samą liczbę szkół, co obecnie, to niemal na pewno spowoduje to zmniejszenie średniej liczebności oddziałów, a co za tym idzie wzrost kosztów kształcenia jednego ucznia. Zdaniem eksperta, warto zastanowić się nad połączeniem podstawówek nr 3 i 7, które leżą w zachodniej części miasta, blisko siebie. W „trójce" miałyby się uczyć młodsze klasy (I-III), z kolei „siódemka" przejęłaby starszych uczniów. Żeby tak się stało, „trójkę" należy zlikwidować, a jej budynek przekazać Szkole Podstawowej nr 7.

- Zapoznaliśmy się z przygotowaną analizą, teraz musimy ją przeanalizować, bo to do nas radnych, a także do prezydenta miasta należy wypracowanie jak najlepszych rozwiązań w celu poprawy chełmskiej oświaty – mówiła na naszych łamach przewodnicząca komisji oświaty, kultury i sportu **Dorota Rybaczuk**.

A **Damian Zieliński** z gabinetu prezydenta zapewniał w naszym artykule, że jest to propozycja ewentualnych rozwiązań, jakie na przestrzeni lat może wdrożyć miasto Chełm i tak należy to traktować, a w tej sprawie nie zapadły żadne decyzje.

Skąd zatem niepokój rodziców?

W miasto poszła jednak fama, że decyzja może zapaść szybciej, niż ktokolwiek się tego może spodziewać, a być może nawet na najbliższej sesji Rady Miasta Chełm. Zatrwożeni rodzice dzieci i nauczyciele z „trójki" postanowili nie czekać, aż ktoś zdecyduje o ich losie. Zaczęli zbierać podpisy pod petycję do prezydenta Chełma i miejskich radnych. Do niedzieli podpisało się pod nią już prawie 500 osób.

„My, rodzice, nauczyciele, uczniowie, absolwenci Zespołu Szkolno-Przedszkolnego nr 3 w Chełmie oraz wszystkie osoby wspierające szkołę, bardzo prosimy o zaprzestanie procesu reorganizacji naszej Szkoły i Szkoły Podstawowej nr 7" – czytamy na wstępie.

Zainteresowani podnoszą wiele argumentów: m.in. odległość od domu, starsze rodzeństwo w tej samej placówce, poczucie bezpieczeństwa. „Wielu rodziców, decydując się na naszą Szkołę, brało pod uwagę również tradycję. Przed laty była to również ich Szkoła, a często także Szkoła ich rodziców. Mając pozytywne wspomnienia, takie same chcą zapewnić swoim dzieciom. Ufają nauczycielom, pedagogom, wychowawcom, wartościom, które są ich dzieciom przekazywane" – piszą protestujący. „Dzięki zaangażowaniu wielu rodziców 2 lata temu powstało nowe, wielofunkcyjne boisko, które przeznaczone jest przede wszystkim do rozwijania sprawności fizycznej uczniów klas starszych. W tym roku szkolnym zostały ukończone nowoczesne pracownie: chemiczno-fizyczna oraz biologiczno-geograficzna, które przeznaczone są do przeprowadzania doświadczeń i eksperymentów oraz rozwijania zainteresowań uczniów klas IV-VIII. Dlaczego wówczas dopuszczono do tych inwestycji? Dane demograficzne nie są i nie były tajemnicą. Wierzyliśmy, jak widać błędnie, że widzicie Państwo w naszej szkole potencjał i wszystkim zależy na jej rozwoju".

Obawiają się umieszczenia w jednej placówce tylu starszych klas. „Podobne eksperymenty miały już miejsce, a likwidacja gimnazjów jest najlepszym dowodem na to, że udane nie były". Wskazują na czas pandemii: „Akcentuje się potrzebę zbudowania poczucia bezpieczeństwa i wzmacniania doświadczenia stabilności. I właśnie w tak krytycznym dla dzieci i młodzieży momencie Urząd Miasta Chełm chce zafundować naszym dzieciom eksperyment w postaci przeniesienia ich do nowej szkoły, a co za tym idzie, nauki wśród nieznanych im dotąd nauczycieli i rówieśników. Jest to zatem działanie wprost przeciwne do aktualnych zaleceń specjalistów".

Rodzice, którzy podpisali petycję, chcą mieć wpływ na to, gdzie uczą się ich dzieci. „Dziwi nas, że w Państwie, w którym polityka prorodzinna jest stawiana tak wysoko, rzuca się rodzicom kłody pod nogi i utrudnia i tak trudne już prawidłowe funkcjonowanie. Dla Urzędu Miasta Chełm powyższa opcja jest przede wszystkim tylko kalkulacją finansową, dla nas, rodziców, uczniów i zapewne nauczycieli, zmieniłby się cały świat".

Nie chcą takich zmian i mają nadzieją, że zostaną wysłuchani.

(apm)

Zmarła z wychłodzenia?

GM. KRASNYSTAW Tragicznie zakończyły się poszukiwania zaginionej 71-latki z Siennicy Nadolnej. Kobieta wyszła w nocy z domu zbyt lekko ubrana jak na zimowe warunki. Znaleziono ją martwą dwa dni później na prywatnej posesji.

Kobieta zaginęła w nocy z 12 na 13 lutego. Służby postawiła na nogi sąsiadka, która zobaczyła otwarte drzwi do jej mieszkania. Martwiła się o nią, bo wiedziała, że jest schorowana. Bała się o jej życie, tym bardziej że - gdy 71-latka przepadła bez śladu - na dworze było bardzo zimno.

Do akcji zaangażowano kilkudziesięciu policjantów i strażaków. Przeczesali osiedle Cukrowni i terenów przyległych w promieniu kilometra od miejsca zamieszkania poszukiwanej. Przeszukano również zbiornik wodny z wykorzystaniem łodzi ratowniczej i bosaków, a także obszar wzdłuż małej rzeki Siennica.

We wtorkowy poranek, 15 lutego kobietę odnaleziono na prywatnej posesji w odległości kilkuset metrów od jej mieszkania. Ciało leżało na ustawionych na podwórku paletach. Niewykluczone, że 71-latka zmarła z wychłodzenia. Prokurator zlecił jednak sekcję zwłok, aby ustalić dokładną przyczynę zgonu.

GD

19-latka z odurzającym towarem

CHEŁM Przed sądem stanie 19-letnia mieszkanka Chełma, którą policja zatrzymała ze sporą ilością narkotyków. Grozić jej może nawet do 10 lat pozbawienia wolności.

Młoda kobieta zatrzymana została 20 października ubiegłego roku. Przeszukano jej mieszkanie. Policjanci znaleźli 48,7 g marihuany i młynek służący do przetwarzania środków odurzających. Jak ustalili śledczy, z takiej ilości narkotyków, jaką miała przy sobie chełmianka, można uzyskać 45 działek handlowych.

Kobieta przyznała się do zarzucanych jej czynów. Wyjaśniła, że marihuanę miała wyłącznie na własny użytek. Akt oskarżenia w tej sprawie wpłynął już do sądu. 19-latka czeka na proces i nie może wyjechać z kraju.

(apm)

Zarzut zależy od wyników sekcji

WŁODAWA Prokuratura czeka na wyniki sekcji zwłok, które mają wskazać na bezpośrednią przyczynę śmierci 33-letniego włodawianina. Mężczyzna, który go pobił, jest na wolności. Na razie usłyszał zarzut uszkodzenia ciała.

- Musimy poznać przyczynę śmieci, związek przyczynowo-skutkowy i ustalić dokładnie okoliczności zdarzenia. Analizujemy dokumenty medyczne. Poszkodowany najpierw został przewieziony do szpitala we Włodawie, potem do Chełma - mówi **Jolanta Sołoducha**, szefowa włodawskiej prokuratury.

Według ustaleń policji do pobicia mogło dojść w czwartek, 10 lutego, podczas libacji alkoholowej w jednym z mieszkań w centrum Włodawy. Tego samego dnia wieczorem włodawscy mundurowi zostali poinformowani przez lekarza, że w szpitalu we Włodawie znajduje się pacjent z poważnymi obrażeniami. Jak ustalono, był to 33-letmi mieszkaniec Włodawy. Zmarł następnego dnia.

Jak pisaliśmy w ubiegłym tygodniu, policjanci zatrzymali w tej sprawie czterech mieszkańców Włodawy w wieku od 28 do 38 lat, którzy mieli wspólnie z 33-latkiem spożywać wcześniej alkohol. Dwóch zatrzymanych, po wykonanych czynnościach, zostało zwolnionych.

38-latek usłyszał na razie zarzut uszkodzenia ciała. Jest pod dozorem policji. Ma obowiązek zgłaszania się w komendzie policji kilka razy w tygodniu. Grozi mu do 5 lat pozbawienia wolności. To, czy zmieni się zarzut, zależy od wyników sekcji zwłok i ustaleń śledztwa, które wszczęła Prokuratura Rejonowa we Włodawie.

Natomiast zatrzymany 35-letni włodawianin nie usłyszał zarzutów w tej sprawie, ale i tak trafił za kratki. Jak się okazało, był poszukiwany do odbycia kary pół roku pozbawienia wolności.

(apm)

eprasa.pl 359ba39235

GMINA KRASNYSTAW Chcą odwołać prezesa i radę nadzorczą

Awantura o budowę kotłowni

Wśród członków Spółdzielni Mieszkaniowej „Cukrownik" w Siennicy Nadolnej trwa zbiórka podpisów w celu odwołania rady nadzorczej i prezes Janiny Szawarskiej. Część mieszkańców osiedla sprzeciwia się planom budowy nowej kotłowni gazowej, bo obawia się wzrostu kosztów za ogrzewanie. Trzy lata temu cukrownia wypowiedziała umowę na dostawę ciepła, która kończy się w maju br. Czas ucieka, a nie widać szans na porozumienie.

Po mieszkaniach i klatkach schodowych bloków w Siennicy Nadolnej krążą ulotki krytykujące działania prezes Janiny Szawarskiej. „Zatroskani mieszkańcy" zarzucają jej, że od czasu wypowiedzenia umowy przez cukrownię nie rozmawiała z członkami spółdzielni na temat sposobu ogrzewania osiedla. Zżymają się, że budowa nowej kotłowni jest forsowana bez żadnych wyjaśnień.

- Dziś należy udać się z prośbą, a nie żądaniem do Cukrowni Krasnystaw i poprosić o przedłużenie umowy na dostawy ciepła. Zakład, ze względu na budowę nowej suszarni wysłodków, wcale nie musi się na to zgodzić, ale pani Szawarska tego nie uczyni. Ona może jedynie pokłócić się i nawyzywać swych rozmówców, czego przykładem są kolejne przegrywane przez nią sprawy sądowe - czytamy w piśmie.

Ludzie są na NIE

Wspominają, że 13 stycznia br. odbyło się referendum na temat budowy nowej kotłowni gazowej. Podobno wynik był taki, że 185 osób przeciw, a tylko 55 za. W podobnych proporcjach zakończyło się głosowanie w sprawie zaciągania zobowiązań finansowych na ten cel.

- Pani prezes emerytka Szawarska wobec wyników referendum, które jest ewidentnie swoistym wotum nieufności wobec jej działań, powinna natychmiast złożyć rezygnację z zajmowanego stanowiska lub zostać odwołana przez radę nadzorczą. Następnie należy wybrać nowego prezesa zdolnego do współpracy z ludźmi. Oczekujemy, że stanie się to w ciągu najbliższego miesiąca. Jeżeli tak się nie stanie, mieszkańcy rozpoczną zbiórkę podpisów w celu zorganizowania walnego zebrania i podjęcia jedynie słusznych decyzji. Jeżeli pozostawimy panią Szawarską na stanowisku, jest bardzo realne, że na zimę będziemy sobie szukać sposobu ogrzewania mieszkań, a ona winę - jak zwykle - przypisze nam, bo niewłaściwie głosowaliśmy - kwitują rozgoryczeni.

Zbiórka podpisów rozpoczęła się 14 lutego w Gminnym Centrum Kultury w Siennicy Nadolnej. Do minionego piątku było ich około 350, ale będą jeszcze zbierane przez kilka dni. Potrzebna jest co najmniej jedna piąta z ogólnej liczby ponad 600 członków spółdzielni.

Ze względu na obszerne wyjaśnienia prezes Janiny Szawarskiej w tej sprawie, prezentujemy je w osobnym artykule.

GD

Szawarska: zakłamana kampania nie rozwiąże kryzysu

GM. KRASNYSTAW Prezes spółdzielni „Cukrownik" w Siennicy Nadolnej uważa, że „zatroskani mieszkańcy" rozpowszechniają nieprawdziwe informacje. Tłumaczy też, że własna kotłownia byłaby jedynym sensownym rozwiązaniem i dlaczego jeszcze nie doszło do jej budowy.

Janina Szawarska informuje, że umowa na dostawę ciepła przez zakład w Siennicy Nadolnej zakończy się 31 maja br. Termin ten był wydłużany wskutek starań spółdzielni w Ministerstwie Aktywów Państwowych i w Cukrowni Krasnystaw, ale te zabiegi nie zostały rozpatrzone pozytywnie. Podkreśla, że nie nastąpiło to z powodu niewłaściwej współpracy z zarządem SM Cukrownik. Ocenia, że nie ma szans na dalszą dostawę ciepła z zakładowej kotłowni ze względu na planowaną modernizację zakładu.

Zakłamana kampania

- „Zatroskani mieszkańcy", informując członków spółdzielni o możliwości załatwienia przez nich dostawy ciepła, wprowadzili mieszkańców w błąd, chcąc uzyskać poparcie w celu przejęcia władzy w spółdzielni. Na czele tej grupy stoją władze samorządowe gminy: wójt, radni i sołtys oraz „pseudodziałacze" cukrowni. Prowadząc zakłamaną kampanię w czasie wzrostu cen gazu, doprowadzili do sytuacji, że członkowie spółdzielni nie zagłosowali za uchwałami umożliwiającymi spółdzielni budowę własnej kotłowni. Podkreślić należy, że głosowanie na piśmie odbyło się w ramach walnego zgromadzenia członków, które zwołał zarząd spółdzielni - informuje Szawarska.

Uważa, że nie było to żadne referendum, jak to określają „zatroskani mieszkańcy". Sposób przeprowadzenia walnego zgromadzenia w okresie pandemii wynikał ze zmiany art. 36 par. 9-13 prawa spółdzielczego ustawy z dnia 2 marca 2020 r. o szczególnych rozwiązaniach związanych z zapobieganiem Covid-19.

Tłumaczy, że spółdzielnia dwa lata temu rozpoczęła prace zmierzające do budowy własnej kotłowni. Formalności były załatwione, łącznie z podpisanymi umowami z wykonawcą. Podkreśla, że akcje organizowane przez „zatroskanych mieszkańców" doprowadziły do sytuacji, że spółdzielnia zmuszona była odstąpić od tego przedsięwzięcia, ponieważ nie otrzymała zgody walnego zgromadzenia na zaciągnięcie kredytu inwestycyjnego.

Brak propozycji

Planowane koszty inwestycji to około 2,1 mln zł, przy czym 600 tys. zł miało pochodzić z wolnych środków finansowych, jakie posiada SM Cukrownik. Spółdzielnia pozostawiła też rezerwę finansową w wysokości około pół miliona złotych na wypadek nieprzewidzianych sytuacji w spłacie kredytu.

- Wyniki głosowania nad uchwałami wynikały z wielu okoliczności. W głównej mierze były związane z rozpowszechnianiem nieprawdziwych informacji dotyczących między innymi wysokości kredytu. „Zatroskani mieszkańcy" określili go na 6 milionów złotych, podczas gdy planowany był na sumę około 1 miliona 700 tysięcy złotych - informuje Janina Szawarska.

Dodaje, że nieprawdziwe są roztaczane przez niektóre osoby wizje utraty mieszkań. Zabezpieczeniem kredytu miały być nieruchomości niezwiązane z budynkami mieszkalnymi. Fałszywa jest również teza, że cukrownia w dalszym ciągu dostarczać będzie tanią energię cieplną. Ponadto termin budowy kotłowni nie był zagrożony, bo była podpisana umowa z wykonawcą i zakładem gazowniczym. Zapewnia, że ceny dostawy gazu dla spółdzielni praktycznie nie wzrosły.

- Jednym słowem, wprowadzono mieszkańców w błąd, sugerując, że inicjatorzy tej kampanii zaproponują lepsze rozwiązanie, przejmując władzę w spółdzielni. Rzeczywistość okazała się bardziej drastyczna, bo mieszkańcy za dwa miesiące pozostaną bez dostawy ciepłej wody i ogrzewania. Minął już miesiąc od walnego zgromadzenia, a „zatroskani mieszkańcy" nie przedstawiają żadnej propozycji rozwiązania problemu. Dla zachowania twarzy proponują mieszkańcom odwołanie organów spółdzielni, co w obecnej sytuacji pogłębi kryzys w jakim znalazła się spółdzielnia - ocenia.

Podkreśla, że sugerowane przez tzw. oportunistów rozwiązania, polegające na współpracy z cukrownią lub gminą, nie rozwiążą problemu. Uważa, że sprzedaż energii cieplnej przez te podmioty będzie bardzo droga. Sugeruje, że taka działalność nie będzie objęta cenami reglamentowanymi.

Groźba likwidacji

- Obecnie jedynym sensownym rozwiązaniem jest budowa własnych kotłowni, zgodnie z podjętymi działaniami przez radę nadzorczą i zarząd spółdzielni. A tymczasem „chłopcy się bawią", zbierając podpisy pod wnioskiem o odwołanie tych organów. Dostali do dyspozycji pomieszczenie w Gminnym Centrum Kultury, siedzą, dyskutują i biesiadują, obiecując mieszkańcom rozwiązania nie do przyjęcia - ocenia prezes Cukrownika.

Władze spółdzielni nie wykluczają współpracy z cukrownią i gminą w zakresie dostaw energii cieplnej. Jednak warunkiem jest rozwiązanie korzystniejsze od proponowanego dotychczas przez spółdzielnię.

- Próba nawiązania współpracy z gminą w celu rozwiązania tego problemu trwała kilka miesięcy. Wszystkie propozycje zostały przez panią wójt odrzucone, bez poważnego uzasadnienia. Obecny zarząd jest w stanie wyprowadzić spółdzielnię z kryzysu pod warunkiem uzyskania akceptacji swoich działań przez jej członków. To, co robią „zatroskani mieszkańcy," doprowadzi bardzo szybko do likwidacji spółdzielni, o czym świadczy pazerność władz gminy do przejęcia jej terenów. Oby tylko opamiętanie nie przyszło za późno, bo nie tak dawno została zlikwidowana Spółdzielnia Mieszkaniowa w Białce w gminie Krasnystaw - kwituje Szawarska.

Brak kompromisu

Wójt **Edyta Gajowiak-Powroźnik** nie zamierza szerzej komentować sporu między członkami a zarządem SM Cukrownik. Informuje, że pomieszczenie w GCK zostało udostępnione do zbierania podpisów na prośbę mieszkańców. Nie wnika, dlaczego nie mogą lub nie chcą robić tego gdzie indziej.

Dodaje, że jedną z propozycji zarządu spółdzielni w tej sprawie była lokalizacja kotłowni w należącym do gminy hotelowcu i przedszkolu. Okazało się to jednak niemożliwe, bo obecne przepisy budowlane nie pozwalają na budowę w tym budynku instalacji o mocy, jakiej by potrzebowała spółdzielnia. Ponadto w grę wchodziłaby współwłasność, co z punktu widzenia samorządu byłoby niekorzystne w zakresie innych spraw inwestycyjnych i remontowych. Wójt podkreśla, że SM Cukrownik posiada możliwości budowy kotłowni w tzw. trybie kontenerowym na własnych działkach.

GD

Studniówka w Norwidzie

fot. Ula Lasota

KRASNYSTAW Niewiele brakowało, a studniówka w II LO w Krasnymstawie by się nie odbyła. Gdy jednak w innych szkołach imprezy zorganizowano, uczniowie z Norwida i ich rodzice nie dali za wygraną i w ciągu miesiąca przygotowali wspaniały bal.

Norwidowcy bawili się na studniówce 12 lutego w jednym z krasnostawskich domów weselnych. Pojawiła się większość uczniów z dwóch klas trzecich, jakie w tym roku ukończą ten ogólniak. Nie zabrakło części artystycznej w wykonaniu młodzieży i tradycyjnego staropolskiego poloneza. Zabawa przy muzyce granej przez didżeja trwała do rana.

GD

Potrzeba milionów na szkołę i drogi

GM. KRAŚNICZYN W pierwszej edycji programu Polski Ład gmina pozyskała 5,5 mln zł. Teraz na inwestycje strategiczne ubiega się o jeszcze większe pieniądze. W planach jest termomodernizacja szkoły i przebudowa dwóch dróg.

- Do drugiej edycji rządowego fundusz Polski Ład złożyliśmy trzy wnioski, w tym dwa do funduszu popegeerowskiego, na kwotę prawie 7 milionów złotych - informuje wójt **Monika Grzesiuk**.

Pierwszy wniosek dotyczy termomodernizacji Szkoły Podstawowej w Kraśniczynie z salą gimnastyczną i przedszkolem. Projekt obejmuje również zagospodarowanie terenu. Wartość zadania szacowana jest na 4,95 mln zł.

Z funduszu dedykowanego gminom, w których funkcjonowały Państwowe Gospodarstwa Rolne, gmina chce pozyskać środki na przebudowę dróg w Żułowie i Olszance. Każda z tych inwestycji szacowana jest na ponad 800 tys. zł.

GD

Upiększą miejsce rekreacji

KRASNYSTAW Jeszcze w tym roku plac zabaw i rekreacji na błoniach w okolicach ulic Rybiej i Kościuszki wzbogaci się o nowe elementy. Tym razem do odpoczynku. Miasto wyda na ten cel ponad 56 tysięcy złotych.

- W ramach projektu zamierzamy uzupełnić istniejącą infrastrukturę tego miejsca rekreacji dla dorosłych o nowe elementy. Obok siłowni zewnętrznej i placu zabaw ustawione zostaną między innymi ławki betonowe z drewnianym siedziskiem i oparciem. Ponadto pojawią się stoły betonowe z drewnianym blatem, stanowiące jedną konstrukcję z dwiema ławkami bez oparcia - mówi zastępca burmistrza **Krzysztof Sugalski**.

Zamontowane zostaną również betonowo-drewniane kosze na śmieci oraz hybrydowa lampa z panelem solarnym i wiatrowym. Wokół terenu rekreacji pojawi się żywopłot. Na wszystko miasto pozyskało prawie 36 tys. zł dotacji ze środków unijnych.

GD

eprasa.pl 359ba39235

Nasza bohaterka z Rogatki

GM. DUBIENKA - Idź szybko! Po drodze z nikim nie rozmawiaj. O nic nie pytaj! - tak mama szkoliła niespełna 13-letnią Wandę. Dziewczyna pomagała w ratowaniu rodziny żydowskiej. Przed starą cegielnią w Dubience zanosiła pakunki z jedzeniem i czystą bielizną. Ryzykowała życiem.

Wanda Więcławik, z domu Steć, dziś ma 96 lat. Mieszka w Myśliborzu. Należy do Stowarzyszenia Dzieci Wojny. To była mieszkanka Rogatki. Pisaliśmy o tym, że została odznaczona za bohaterską postawę podczas II wojny światowej. Burmistrz wręczył jej Medal Zasłużony dla Myśliborza, argumentując, że jej postawa jest wzorem do naśladowania dla pokoleń, nie tylko obywateli naszej ojczyzny, ale także innych narodów. Jej historią interesują się również twórcy projektu „Ocalić od zapomnienia cichych bohaterów ratujących w czasie II wojny światowej obywateli polskich narodowości żydowskiej". O spisanie jej wspomnień poprosił redakcję Super Tygodnia Chełmskiego **Stanisław Kuć**, koordynator projektu, którego celem jest budowa i odsłonięcie pomnika upamiętniającego bohaterów narażających życie własne i najbliższych dla ratowania innych. Pomnik ma stanąć w Pławanicach w gminie Kamień. Powstanie też książka o bohaterach, którzy - mimo przeciwności - nieśli pomoc innym. Tę społeczną inicjatywę objął patronatem honorowym **Marcin Romanowski**, podsekretarz stanu w Ministerstwie Sprawiedliwości. W komitecie jest m.in. **Beck Shlomit** reprezentujący stroną izraelską.

Rozum swój już miałam!

13-letnia Wanda, pomimo tak młodego wieku, pełniła funkcję łączniczki w oddziale partyzanckim swojego brata **Jana Stecia**. Ponadto, wraz ze swoją mamą **Franciszką Steć** z domu Kołodziej, opiekowała się rodziną żydowską ukrywającą przed Niemcami.

- Ta nastoletnia dziewczynka doskonale zdawała sobie sprawę, że w przypadku wpadki byłaby rozstrzelana, podobnie jak jej cała rodzina. Zapewne gospodarstwo rolne zostałoby przez Niemców spalone. Pomimo tego spełniła swój obywatelski i katolicki obowiązek, pomagając bliźnim - mówi **Zdzisław Steć**, bratanek pani Wandy.

Niedawno odwiedził ciocię i udostępnił swój telefon, żebyśmy mogli z nią porozmawiać. To była niezwykła okazja, by utrwalić wspomnienia mieszkanki Rogatki z okresu II wojny światowej.

- Czuję się nie najgorzej, bo żyję - zapewnia 96-latka.

Ostatnio pani Wanda chorowała, ma problemy z sercem. Seniorka ma jednak świetną

pamięć. Wspomina, że w wieku 13 lat była całkiem rezolutną dziewczyną. Polecenia starszego brata i mamy wykonywała bez zadawania zbędnych pytań. Tak musiało być, żeby nie wyjawiła sekretów.

- Gdy mnie brat wysyłał z meldunkiem, mówił: „Pamiętaj! Nigdzie się nie rozglądaj. Nigdzie z nikim nie rozmawiaj. Tylko biegnij, żebyś zdążyła oddać meldunek. A jakbyś zobaczyła, że Niemiec idzie, to kartkę z meldunkiem zjedz, bo jakby on znalazł, to ciebie by zabił i całą twoją rodzinę - opowiada pani Wanda.

Brat pani Wandy, Jan Steć ps. Janusz Wasteja był partyzantem, dowódcą drużyny. Jego grupa liczyła kilkanaście osób uzbrojonych w ręczne karabiny maszynowe, trzy karabiny typu Mauser, dwa pistolety z magazynkami, dubeltówkę i niemiecki granat. Partyzanci zorganizowali też amunicję. Z obronionej na KUL pracy magisterskiej **Jarosława Wiecha** o partyzantce powrześniowej wynika, że ta drużyna powstała, zanim swoją działalność rozpoczął legendarny partyzant Hubal. Jan Steć relacjonował mediom dokonania swojej drużyny i zaświadczał, że powstała 17 września 1939 r., gdy do Polski wkroczyli Sowieci. Oddział Hubala zaczął swoją działalność po 22 września.

Łączniczką tej grupy była siostra dowódcy, nastoletnia Wanda. Z meldunkiem chodziła z Rogatki do Dorohuska. Rano wychodziła, wieczorem wracała. Latem wybierała ścieżkę na skróty przez las.

- Jak wracałam, to już byłam bardzo zmęczona. Ze sobą brałam kawałeczek chleba, żeby coś zjeść. Raz zasnęłam w lesie. Jacyś ludzie szli i mnie obudzili, kazali wracać do domu - wspomina pani Wanda.

Żyli w biedzie, pomagali potrzebującym

Rodzina Steciów była duża. Mieli dziesięcioro dzieci. - Czym człowiek był biedniejszy, tym miał więcej dzieci. Takie były czasy. Moja mama była z bogatej rodziny, a tato z biednej. Mama pokazała swoim rodzicom, że wyjdzie za tego, za kogo będzie chciała. Zrobiła źle, bo później z nami biedowała - uważa pani Wanda.

Dom, w którym mieszkali Steciowie, był stary, być może nawet stuletni. Była w nim tylko jedna izba, gdzie wszyscy musieli się pomieścić. Ojciec pani Wandy był inwalidą, został raniony podczas wojny w ramię i głowę. Utrzymywał się ze skromnej emerytury. Jego dwaj bracia zginęli na wojnie.

- Pamiętam, że po wojnie polsko-bolszewickiej przyszedł pocztą dla ojca krzyż pozłacany. Niedużo się za niego płaciło. A dla brata taty, który już nie żył, przysłali złoty krzyż. Trzeba było za niego zapłacić 105 zł. Rodzice byli biedni. Powiedzieli, że go nie wykupią. Tyle samo kosztowała krowa. Odesłali krzyż - wspomina.

Mimo biedy i trudnych czasów rodzina pani Wandy regularnie pomagała ukrywającym się Żydom. Dzielili się tym, co mieli: ziemniakami, marchewką, kapustą z własnego ogrodu, obiadem ugotowanym dla wielodzietnej rodziny.

- Biedny człowiek, jak ma kawałeczek chleba, to się nim podzieli. Bogaty by tego nie zrobił - opowiada bohaterka.

Gdy była dziewczynką, wyręczała mamę w noszeniu pakunków z jedzeniem i czystą bielizną. W drogę powrotną zabierała paczki z ubraniami do prania. Później pranie było robione w domu, na tarze. Nastoletnia dziewczynka nie wiedziała, komu pomaga.

- Ja ich nigdy nie widziałam. Mama mi nigdy nic o nich nie powiedziała, bo bała się, żebym nie zdradziła. Dziecko nie jest jak dorosły, że nikomu nic nie powie - tłumaczy.

Jak przypomina sobie pani Wanda, nosiła jedzenie do starej cegielni pana Siergieja. Chodziła wieczorem, gdy już zaczynała się szarówka. Była zima i często nawet nie miała się w co ubrać. Wkładała buty i kurtkę mamy, by nie zmarznąć po drodze. To były czasy ogromnych niedostatków.

Na zdjęciu brat pani Wandy, Jan Steć przed domem rodzinnym.

13-latka w umówionym miejscu zostawiała węzełek i zabierała rzeczy, które jej tam pozostawiono. Pani Wanda nie pamięta już dat tych wydarzeń. Dobrze jednak wie, że chodziła tam wielokrotnie, zazwyczaj co drugi dzień. Zawsze, gdy jej mama nie mogła tego zrobić z powodu licznych obowiązków. Była najstarszą córką w domu. Reszta rodzeństwa była zbyt mała na takie zadania. Starszy brat, partyzant, był już wtedy w obozie na Majdanku.

- Nakazane miałam, by z nikim nie rozmawiać. Mówili mi: „Zostaw pod cegielnią węzełek. Zabierz, co tam leży i wracaj szybko do domu". Tak też robiłam. Ta cegielnia do dziś tam jest. To była cegielnia między Dubienką a Rogatką. Nie była już wtedy czynna - wyjaśnia.

Dubienkę odwiedziła ponownie, przy okazji odsłonięcia tablicy pamiątkowej. Wróciła do wszystkich tych miejsc, do których chodziła. Pamiętała dobrze, gdzie było umówione miejsce, gdzie zostawiała jedzenie.

- Bałam się. Pewnie, że się bałam. Myślałam, że jak coś takiego robię, o czym tylko ja wiem, to nie jest legalne. Jak wróciłam, to dopiero odetchnęłam, że żyję - wspomina.

Pani Wanda później też się niewiele dowiedziała o rodzinie Żydów. Jej mama młodo zmarła, ojciec nie wspominał o nich. Nie zna dalszych losów ludzi, którym pomagała.

- Mój tata, taki nasz rodzinny kronikarz, chodził po ludziach i spisywał różne historie, nie tylko Żydów, ale też wszystkie ciekawostki z całej gminy. Spisał, ile było zgonów w wyniku pacyfikacji. Robił imienne spisy - mówi Steć. - Stąd wiem, że ci ukrywający się Żydzi nazywali się Zukerman. Mieli sześcioro dzieci - dodaje pan Zdzisław.

Między Dubienką a Hrubieszowem - w Buśnie - był obóz przejściowy, gdzie przetrzymywano Żydów i potem rozsyłano po różnych obozach koncentracyjnych. Ci, którym udało się uchronić przed tym losem, ukrywali się, by przeżyć.

Dubienka była żydowskim miasteczkiem

- Nie pamiętam wiele, bo za mała byłam. Gdy szło się do kościoła w Dubience, tam widziało się w miasteczku samych Żydów. Polaków przed wojną było tam bardzo mało. Sklepy przeważnie Żydzi prowadzili. Można było u nich wszystko kupić, także na kartki. Zawsze byli uprzejmi - wspomina pani Wanda.

Wanda Więcławik dziś

Na początku wojny na wschodnich rubieżach Niemców było niewielu. Pani Wanda wspomina, że czasem przejeżdżali przez wioskę. Raz była świadkiem, jak zabili młodego, około 18-letniego żydowskiego chłopaka, który służył u sąsiadów. Pędził cztery krowy, gdy zatrzymał się przy nim niemiecki samochód. Padł strzał, chłopak upadł między krowy. Wszystko na oczach zszokowanej nastolatki. Kobieta do dziś się zastanawia, skąd wiedzieli, że on był Żydem. Według niej niczym się nie wyróżniał ani strojem, ani wyglądem. Czy z twarzy można było rozpoznać pochodzenie? Czym zawinił?

Raz jeden 13-letnia dziewczyna zebrała się na odwagę i postanowiła sprawdzić, co robią Niemcy w Dubience. Przyjechali tam trzema samochodami. Pobiegła do miasteczka. Zobaczyła, jak Niemcy spędzili Żydów na rynek. Widziała, jak oprawcy łapali ich za brody i je obcinali. Na rynku rozrzucili cukier w kostkach. Dzieci go zbierały, bo był to rarytas. Gdy wróciła do domu, jej rodzice byli oburzeni tym, że poszła bez pozwolenia na tak niebezpieczną eskapadę. Przeważnie była bardzo ostrożna.

Przypomina jej się też historia, jak z Dubienki Niemcy wywozili Żydów. Najęli wszystkie wozy konne z całej okolicy.

- W którym to roku było, nie wiem. Pamiętam, że mama gdzieś pojechała. Kazała okna pozasłaniać. Wóz za wozem jechał z Żydami, a ja tylko przez dziureczkę wyglądałam i rozpaczałam, że to przecież też ludzie, tacy sami, jak i my - wspomina z żalem.

Nasza bohaterka po wojnie osiedliła się na ziemiach zachodnich. Pracowała w okolicznych spółdzielniach rolniczych. Jej mąż, Ireneusz, już nie żyje. Wychowali dwoje dzieci: syna Zdzisława i córkę Jolantę. **DBEZ**

KOMPLEKSOWE SPRZĄTANIE OD A DO Z
• BIUR • DOMÓW • MIESZKAŃ
• OBIEKTÓW PUBLICZNYCH
CLEAN UP
ANETA TOKARCZUK
+48 500 189 194
6476

PODARUJ MARCINKOWI 1% PODATKU
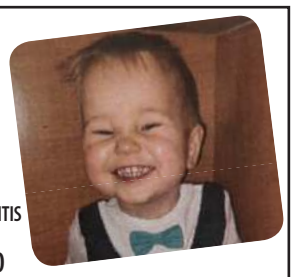
Fundacja na rzecz dzieci z wadami serca COR INFANTIS
ul. Nałęczowska 24, 20-701 Lublin
86 1600 1101 0003 0502 1175 2150
wpłaty w tytule przelewu z dopiskiem: Marcin Poliszuk
Podaruj Marcinkowi 1% podatku KRS 0000290273 Cel szczegółowy: Marcin Poliszuk
6446

Five o'clock
Biuro tłumaczeń
Szkoła języka angielskiego
- Angielski dla dzieci z native speakerem
- Muzyczny angielski multisensoryczny, zajęcia rozwojowe dla dzieci 0+
- Konwersacje z native speakerem
- „Angielski w szpilkach" dla Pań
- „Angielski pod krawatem" dla Panów
- Nowość: „Angielski dla Seniorów"
- Kursy przygotowujące do egzaminów i matury
Chełm, Pl. Kupiecki 15 (I p.)
5oclock.org.pl
tel. 505 836 531
a.wojtowicz@yahoo.pl
6482

eprasa.pl 359ba39235

WŁODAWA Włodawianie skarżą się na szpital

Nocą i w święta lepiej nie chorować

Mieszkańcy Włodawy mają zastrzeżenia do pracy zespołu nocnej i świątecznej opieki zdrowotnej. Skarżą się, że są odsyłani na SOR. Dyrekcja placówki zapewnia, że świadczenia udzielane są „zgodnie z przepisami prawa".

„Czy nocna i świąteczna opieka w mieście w ogóle działa. Byłam tam w pierwszy weekend lutego z małym dzieckiem dwa razy i nie zastaliśmy lekarza dyżurującego" - skarży się matka 1,5-rocznego malucha. „Zostałam odesłana na szpitalny oddział ratunkowy, a stamtąd na pediatrię. Tam z kolei odmówiono zbadania dziecka, bo lekarka nie ma podpisanej umowy na opiekę nocną. Co się w tym szpitalu dzieje" - pyta kobieta.

Dyrektor placówki zapewnia, że nocna i świąteczna opieka działa „zgodnie z przepisami prawa". Żadne oficjalne skargi w tej sprawie do SPZOZ we Włodawie nie wpłynęły. - Trudno odnieść się do anonimowych sygnałów. Żeby móc wyjaśnić sprawę, potrzebne są konkretne informacje. Kiedy, komu i kto odmówił porady - tłumaczy **Teresa Szpilewicz**.

Tymczasem młodej mamie wtórują, na jednej z internetowych grup, inni mieszkańcy Włodawy. „Ja również z dzieckiem nigdzie się nie dostałam, nie było lekarza dyżurnego" - mówi pani **Katarzyna**, „Trudno o jakąkolwiek pomoc. Lepiej od razu jechać do Chełma albo Lublina" - uważa pan **Darek**. „A dodzwonić się do rejestracji przychodni to jakaś masakra" - dodaje pani **Malwina**.

Nocna i świąteczna opieka zdrowotna we Włodawie - podobnie jak w całym kraju - jest oferowana pacjentom od godz. 18 do 8 w dni robocze oraz całodobowo w dni ustawowo wolne od pracy. Poradnia mieści się w budynku szpitala na parterze. Wejście główne znajduje się bezpośrednio z al. Józefa Piłsudskiego 64.

Dyżury pełni czterech lekarzy. Jak czytamy na stronie internetowej szpitala, to specjaliści medycyny rodzinnej, chorób wewnętrznych, chorób płuc oraz radiodiagnosta.

Placówka przypomina, że z pomocy lekarza i pielęgniarki w nocy, w dni wolne i w święta można skorzystać w razie: „nagłego zachorowania; nagłego pogorszenia stanu zdrowia, gdy nie ma objawów sugerujących bezpośrednie zagrożenie życia lub istotny uszczerbek zdrowia, a zastosowane środki domowe lub leki dostępne bez recepty nie przyniosły spodziewanej poprawy; gdy zachodzi obawa, że oczekiwanie na otwarcie przychodni może znacząco niekorzystnie wpłynąć na stan zdrowia".

Faj

Poszukiwane pamiątki leciwej Włodawianki

WŁODAWA Miejska Biblioteka Publiczna we Włodawie planuje zorganizować wystawę z okazji jubileuszu klubu sportowego Włodawianka i poszukuje materiałów z jego 100-letniej działalności.

- W związku ze zbliżającymi się obchodami jubileuszu poszukujemy fotografii i innych pamiątek dokumentujących działalność Włodawianki. Zebrane materiały będą eksponowane na wystawie okolicznościowej - informuje biblioteka.

Zdjęcia zostaną zeskanowane i natychmiast oddane właścicielowi. Pracownicy będą wdzięczni za wszelkie informacje o autorze, dacie, osobach i okolicznościach wykonania fotografii. Proszą również o zgodę na publikację zdjęcia.

Osoby posiadające takie zabytki mogą czuć się zaproszone do Działu Regionalnego MBP Włodawa przy ul. Przechodniej 13, od poniedziałku do piątku w godzinach 10-16.

kk

fot. MBP Włodawa

Maseczki dla wszystkich

POW. WŁODAWSKI Zgodnie z rządową zapowiedzią, do gmin w powiecie włodawskim docierają darmowe maseczki dla obywateli. Jedni będą musieli się po nie zgłosić, innym zostaną przyniesione. Na razie rozdają je gminy Wola Uhruska i Hańsk.

fot. Pixabay

W gminie Wola Uhruska od 15 lutego rozpoczęło się wydawanie maseczek po osiem sztuk na osobę. Liczbę osób w poszczególnych gospodarstwach określono na podstawie złożonych deklaracji o odpadach komunalnych. Osobom w wieku powyżej 70 lat przysługują maseczki klasy FFP2, a pozostałym maseczki chirurgiczne.

Maseczki we wszystkich miejscowościach, z wyłączeniem Woli Uhruskiej i Nadbużanki, wydawane będą przez sołtysów. Szczegółowy harmonogram i miejsce ich odbioru w poszczególnych sołectwach określi sołtys danego sołectwa. Mieszkańcy Woli Uhruskiej i Nadbużanki po maseczki mogą zgłaszać się do Gminnego Ośrodka Sportu i Rekreacji w Woli Uhruskiej od 8.30 do 15.30.

Gmina Hańsk rozdysponowuje maseczki poprzez sołtysów wsi. Są to maseczki chirurgiczne. Na jedną osobą przypada pięć sztuk. W maseczki dla zapominalskich będzie doposażona również część sklepów, ośrodek zdrowia, apteka, instytucje i firmy prywatne.

kk

Krótko z Włodawy

Konsultacje tylko zdalnie

Mieszkańcom powiatu włodawskiego, którzy potrzebują poradzić się prawnika, przypominamy, że nieodpłatna pomoc prawna oraz tzw. poradnictwo obywatelskie są udzielane wyłącznie na odległość. Wszystkiemu winna pandemia Covid-19. Ze względów bezpieczeństwa ze specjalistami można się kontaktować tylko telefonicznie albo mailowo, chociaż Ministerstwo Zdrowia rozgłasza wieści, że koronawirus jest w odwrocie.

Jeśli potrzebujecie porady, wyślijcie wiadomość na adres: npp@powiat.wlodawa.pl lub zadzwońcie do starostwa pod numer 82 572 56 90 w godz. 8-15. Bezpłatne porady prawne „w cztery oczy" dla mieszkańców powiatu włodawskiego zostały zawieszone do odwołania.

Koronawirus ciągle groźny

Choć Ministerstwo Zdrowia zapowiada schyłek pandemii i łagodzi obostrzenia, koronawirus nie odpuszcza. W ubiegłym tygodniu we włodawskim szpitalu hospitalizowanych było 19 pacjentów ze zdiagnozowanym Covid-19. To prawie dwa razy tyle, co pod koniec stycznia. Duży wzrost zakażeń odnotowano w minioną środę, 16 lutego. Koronawirusa potwierdzono wtedy u 39 osób, z czego sześć zaraziło się ponownie. Pozostałe 33 przypadki to tzw. nowe zakażenia.

Obecnie na kwarantannie we Włodawie i okolicach miasta przebywa ponad 300 osób.

Nowy termin dla chirurgów

Szpital we Włodawie kolejny raz przesunął termin składania ofert w konkursie na lekarzy oddziału chirurgicznego. Przypominamy, że włodawska chirurgia została zamknięta z początkiem stycznia, bo dyrekcji placówki i chirurgom nie udało się dojść do porozumienia w sprawie wynagrodzeń. Oddział nie działa już drugi miesiąc, a pacjenci wymagający zabiegu chirurgicznego odsyłani są do innych placówek w regionie.

Obecnie na chirurgii leżą pacjenci internistyczni.

Specjaliści zainteresowani pracą na oddziale mogą składać swoje oferty do 21 lutego. Szpital poszukuje m.in. kierownika oddziału. Wyniki konkursu poznamy w tym tygodniu. Jeśli nie uda się skompletować załogi, chirurgia pozostanie zamknięta.

Faj

POWIAT WŁODAWSKI Tutaj rozgrywają się ludzkie dramaty, ale na górze nikogo to nie obchodzi

Zakaz przebywania wywołuje bunt

Tworzenie się miasteczka kontenerowego we Włodawie tylko utwierdziło mieszkańców w przekonaniu, że strefa objęta zakazem przebywania nie zostanie prędko zniesiona.

Włodarzom taki stan prawny również nie jest na rękę. Docierają do nich skargi od mieszkańców na uciążliwe kontrole drogowe.

- Nie sądzę, żeby taki stan był utrzymywany do końca roku. Myślę, że zostaną zdjęte kontrole policyjne, bo za chwilę będziemy mieli bunt społeczny. Jeżdżąc na odcinku Hanna - Włodawa, trzeba trzy razy się zatrzymać i otworzyć bagażnik. To już jest chore i jestem temu przeciwny. Informowałem już komendanta o nastrojach społecznych. Jeżeli jedzie do Włodawy 70-letni senior i musi trzy razy wychodzić z samochodu i otwierać bagażnik, to już jest nękanie człowieka - komentuje starosta **Andrzej Romańczuk**.

- Mam nadzieję, że potrwa to nie dłużej niż do końca czerwca. Nie wyobrażam sobie okresu wakacyjnego w sytuacji obowiązywania zakazu przebywania w naszym powiecie. Jeśli zakaz zostanie na dłużej utrzymany, Włodawa dużo straci - obawia się burmistrz **Wiesław Muszyński**.

Mieszkańcy zastanawiają się, jak będzie wyglądała przyszłość, ponieważ nie ma jasnego stanowiska rządu w tej sprawie, a z mediów nie płynie żaden przekaz dotyczący losów miejscowości objętych zakazem przebywania.

- Skoro wojsko buduje ponad 100 kontenerów, to raczej nie po to, żeby za miesiąc stąd się zwijać. Poważnie zastanawiam się nad tym, jak długo oni chcą tu zostać i jak to będzie wyglądało. Za chwilę ruszy sezon turystyczny. Nie wiem, czy ktoś będzie chciał przyjechać do Okuninki zapełnionej policjantami. A jeśli nawet, to po co ma przyjeżdżać, skoro nie zwiedzi Włodawy? Ba, nawet zakupów oficjalnie nie może tutaj zrobić - mówi pan **Patryk**.

- Jeżeli policjanci nie będą przymykali oczu, kto wjeżdża do miasta, to firmy we Włodawie tego nie wytrzymają. Czekać nas będzie krytyczny rok i pogarszająca się sytuacja gospodarcza. W wakacje te tereny żyją turystami. Jeśli ich nie wpuścimy, będzie dramat - przewiduje pani **Agata**.

- Rząd ma nas w d***e i dokładnie to pokazał. Wcześniej wprowadzili stan wyjątkowy i przez trzy miesiące słowa nie powiedzieli, co zamierzają zrobić. Potem przedłużyli de facto ten stan ustawą i znowu siedzą cicho. My nie możemy nic sobie zaplanować, a oni znowu na ostatnią chwilę, ostatniego dnia o północy przepchną jakiś bubel kolanem. Tutaj rozgrywają się ludzkie dramaty, ale na górze nikogo to nie obchodzi - komentuje pan **Tomasz**, przedsiębiorca.

Policjanci kontrolujący kierowców i pojazdy nie mają jednak narzędzi, aby sprawdzić, czy ktoś faktycznie w zakazanej strefie mieszka. Mogą jedynie bazować na tym, co kto im oświadczy.

- Ustawodawca, wprowadzając stan wyjątkowy, nie przewidział, iż tzw. obowiązek meldunkowy jest powszechnie nieprzestrzegany i jest zapisem martwym. Znaczna część społeczeństwa jest zameldowana w innym miejscu, niż zamieszkuje. Dodatkowo w obecnie obowiązujących wzorach dowodów osobistych nie przewidziano miejsca na wpisanie miejsca zameldowania ani zamieszkania. Ma to ogromne znaczenie przy strefie objętej zakazem przebywania. Każdy, kto chce się w niej znaleźć, może powiedzieć, że jedzie do domu albo tranzytem i policjant nie ma możliwości zweryfikowania takiej informacji. Powinien takiej osobie uwierzyć na słowo. W ten sposób dochodzimy do absurdalnej sytuacji. Narzędzie mające dać służbom możliwość kontroli przebywania osób w strefie przygranicznej, w praktyce jest nieskuteczne – komentuje radca prawny z Lublina dr **Krzysztof Księski**.

kk

eprasa.pl 359ba39235

Chwile grozy w Bończy

fot. PSP Krasnystaw

GM. KRAŚNICZYN Groźnie wyglądało zderzenie dwóch samochodów osobowych, którymi podróżowało czworo mieszkańców powiatu chełmskiego. Opel wylądował na prawym boku, a jedna z pasażerek trafiła do szpitala.

Do zdarzenia doszło 14 lutego na drodze wojewódzkiej nr 846 Krasnystaw-Wojsławice. Jak wynika z ustaleń policjantów, 63-letnia mieszkanka gminy Chełm jechała audi i podczas włączania się do ruchu nie ustąpiła pierwszeństwa przejazdu kierowcy opla.

- Oplem kierował 50-letni mieszkaniec gminy Wojsławice, który przewoził dwie pasażerki. W wyniku zdarzenia jedna z kobiet została przewieziona na oddział ratunkowy krasnostawskiego szpitala. Na szczęście nie doznała poważnych obrażeń ciała - informuje młodsza aspirant **Jolanta Babicz**, oficer prasowa Komendy Powiatowej Policji w Krasnymstawie.

Badanie policyjnym alkomatem wykazało, że kierowcy byli trzeźwi. Za spowodowanie zagrożenia bezpieczeństwa w ruchu drogowym 63-latka została ukarana mandatem karnym w wysokości 1500 złotych. **GD**

Łup w słup

CHEŁM 23-letni kierowca BMW przekonał się, że nie warto być nieostrożnym za kółkiem. Nie dostosował prędkości do warunków panujących na drodze i skasował samochód. W czwartek (17 lutego) po godzinie 14 na prostej drodze uderzył w słup. Został ukarany mandatem. Ma szczęście, że nic mu się nie stało. **(apm)**

Odpowiedzialny 5-latek

WŁODAWA Policja szuka właściciela telefonu i pieniędzy, które znalazł na skrzyżowaniu ulic Kraszewskiego i Orzeszkowej we Włodawie 5-letni chłopiec. Jego rodzice przynieśli zgubę na komendę. Mundurowi byli wręcz zaskoczeni odpowiedzialną postawą dziecka.

Nie każdy dorosły zdaje sobie sprawę, że znalezione pieniądze trzeba oddać albo do miejscowego urzędu, albo zanieść na policję. Nawet jeżeli znalazca będzie starał się odszukać właściciela gotówki samodzielnie, może narazić się na konsekwencje prawno-karne. Za przywłaszczenie pieniędzy grozi nawet do trzech lat więzienia.

- Apelujemy do właściciela zguby o odbiór przedmiotów, które czekają w komendzie. Natomiast niewątpliwie należy pochwalić postawę 5-latka, który od najmłodszych lat wykazuje się wzorową postawą godną naśladowania. Rodzicom natomiast gratulujemy takiego wychowania dziecka – mówi sierżant sztabowa **Elwira Tadyniewicz**, rzeczniczka prasowa KPP we Włodawie. **(apm)**

POWIAT CHEŁMSKI Powiat chełmski otwiera listę rankingową

Asfalt będzie lał się strumieniem

Opublikowano wyniki naboru do Rządowego Funduszu Rozwoju Dróg. Powiat chełmski ma powody do zadowolenia, bo „ugryzł" spory kawałek tego tortu. Jest szansa, że większość zaplanowanych inwestycji będzie miała dofinansowanie.

Do podziału między samorządy gminne i powiatowe jest niemal 270 mln zł. Na liście do dofinansowania znalazły się 222 inwestycje drogowe, z czego 170 zrealizują gminy, a pozostałe 52 - powiaty. W sumie zostanie przebudowanych 466 kilometrów dróg. Wszystkie wnioski, które spełniały wymogi formalne, znalazły się na listach.

- Wyniki tego naboru są dla nas bardzo pozytywne. Dwa nasze wnioski są na liście głównej z dofinansowaniem w 50 procentach. Mam tu na myśli drogę w Żółtańcach i Wereszczach na terenie gminy Chełm i Rejowiec. Tam jest około 9-kilometrowy odcinek drogi. Natomiast druga droga - do Pawłowa przez Krowicę - na terenie dwóch gmin - Siedliszcze i Rejowiec Fabryczny, również otrzymała dofinansowanie. Tam przebudujemy około 5 km drogi powiatowej. Natomiast droga z Michałówki w gminie Dorohusk do Kol. Kamień w gminie Kamień przez Kroczyn, Pławanice jest pierwsza na liście rezerwowej. Zwykle pierwsze miejsca z listy rezerwowej później uzyskują dofinansowanie. Gdyby tak się stało, bylibyśmy powiatem, który w tym naborze uzyskał najwięcej zewnętrznych środków - mówi starosta chełmski **Piotr Deniszczuk**.

Na pierwszej pozycji listy rankingowej jest wieloletnia inwestycja drogowa realizowana przez powiat chełmski na terenie gminy Ruda-Huta. Starosta o niej już nie wspomniał, bo dofinansowanie było pewne. W sumie chełmskie starostwo dostanie pieniądze aż na pięć zaplanowanych inwestycji, z których tylko dwie są nowe, a trzy będą w tym roku kontynuowane. Dofinansowanie na nie było przyznane wcześniej, ale kwoty wsparcia rozłożono na kolejne lata.

Jak zapewnił nas starosta, osoby pracujące przy pozytywnie rozpatrzonych wnioskach zostały już nagrodzone. Powody do zadowolenia mają też władze gminy Wierzbica.

- Cieszymy się z dofinansowania kolejnej drogi gminnej. Tym razem Staszyce - Chylin. Połączy ona dwie powiatówki i dwa sołectwa Chylin i Kozią Górę. Ponad rok temu zrobiliśmy ten projekt i składaliśmy go dla miejscowości, gdzie były PGR-y. Wtedy nie dostaliśmy pieniędzy. Na wszelki wypadek jednak przygotowaliśmy projekt na cały odcinek. Złożyliśmy go kolejny raz, tym razem do Rządowego Funduszu Rozwoju Dróg, i się udało. Nasi radni są przychylni wszelkim inwestycjom, zwłaszcza drogowym. Chyba tym razem będziemy świętować nową drogę w dwóch sołectwach - mówi wójt **Bożena Deniszczuk**.

Jest się z czego cieszyć, bo dofinansowanie dla gminy Wierzbica wyniesie ponad 2,5 mln zł.

Gmina Leśniowice w okresie od maja do października tego roku przebuduje natomiast drogę na Wygnańcach. Dostanie na nią 715 tys. zł.

Gmina Dorohusk wykona przebudowę drogi gminnej w miejscowościach Wólka Okopska i Dobryłówka. Pozyskała na ten cel 496 tys. zł. Otrzyma też dofinansowanie budowy drogi w miejscowości Myszkowiec w wys. 288 tys. zł.

Miasto Rejowiec Fabryczny dostało ponad 295 tys. zł na przebudowę drogi wewnętrznej „w celu zaliczenia do sieci dróg publicznych". Miasto Siedliszcze ma ponad 649 tys. zł na przebudowę dróg w miejscowości Majdan Zahorodyński. Pozytywnie też rozpatrzono wnioski o dofinansowanie drogi w Lisznie i ul Szkolnej w Pawłowie. Gmina Rejowiec Fabryczny dostanie na pierwszą drogę ok. 490 tys. zł, a na drugą - 294 tys. zł. Na drogę w Rudzie-Hucie zabezpieczono 170 tys. zł. Gmina Białopole wykona remont drogi w miejscowości Raciborowice. Dofinansowanie wyniesie 214 tys. zł.

DBEZ

Dał schronienie i został okradziony

GM. ŻMUDŹ Mieszkaniec gminy stracił 4000 złotych i rower. Jak się okazało, okradł go 52-latek, któremu dał w swoim domu schronienie. Tak mu się „pięknie" odwdzięczył...

W środę (16 lutego) po południu do funkcjonariuszy z Komisariatu Policji w Żmudzi zgłosił się 50-latek i poinformował, że pod jego nieobecność z domu zostały skradzione pieniądze. Stracił 4000 złotych oraz rower.

Dodał, że podejrzewa, kto mógł to zrobić, ponieważ na początku miesiąca również miała miejsce kradzież pieniędzy w jego domu, ale je wtedy odzyskał. I wskazał na 52-latka, którego znów podejrzewał o przywłaszczenie gotówki.

- Jak się okazało, pokrzywdzony nie pomylił się. Złodziejem okazał się 52-latek, któremu dał schronienie w swoim domu. Mężczyzna po opuszczeniu zakładu karnego nie miał gdzie mieszkać. Sprawca kradzieży dokładnie wiedział, gdzie leżą pieniądze oraz gdzie pokrzywdzony trzyma klucz od domu – mówi starsza sierżant **Angelika Głąb-Kunysz** z Komendy Miejskiej Policji w Chełmie.

fot. KMP w Chełmie

Tym razem również pod nieobecność właściciela 52-latek sam wszedł do domu, zabrał pieniądze i odjechał skradzionym rowerem.

Policjanci odzyskali jednoślad, a mężczyzna został zatrzymany i osadzony w policyjnym areszcie. Jak się okazało, był już karany za podobne przestępstwa.

Za kradzież z włamaniem grozi mu do 10 lat pozbawienia wolności. Teraz o jego dalszym losie zdecyduje sąd. **(apm)**

Pijany wiózł kolegów po wódkę

POW. WŁODAWSKI 58-latek usiadł za kierownicę pojazdu, chociaż miał w organizmie ponad 1,5 promila. Mężczyzna tłumaczył policjantom, że tylko „miał zawieźć kolegów po alkohol".

Pomimo wielu apeli policji i surowych kar, na drogach nie brakuje kierowców, którzy bezmyślnie łamią przepisy. Policjanci włodawskiej drogówki zatrzymali 11 lutego w Woli Wereszczyńskiej kierującego fiatem. Mężczyzna najwyraźniej zapomniał, że pił alkohol...

Badanie alkomatem wykazało, że ma w organizmie ponad 1,5 promila. Tłumaczył policjantom, że tylko woził kolegów do sklepu po zakupy. Za jazdę „na podwójnym gazie" stanie przed sądem.

- Przypominamy, że kierowanie pojazdem mechanicznym w stanie nietrzeźwości to przestępstwo, za które grozi do 2 lat pozbawienia wolności, konsekwencje finansowe i zakaz kierowania pojazdami – mówi sierżant sztabowa **Elwira Tadyniewicz**, rzeczniczka prasowa KPP we Włodawie. I radzi, abyśmy zawsze reagowali, gdy zobaczymy nietrzeźwego za kierownicą.

- W takiej sytuacji należy zadzwonić pod numer 112 i przekazać informację o zagrożeniu. Każdy taki sygnał będzie zweryfikowany – zapewnia Tadyniewicz. **(apm)**

Poszukiwana i na podwójnym gazie

POW. WŁODAWSKI Policjanci z drogówki zatrzymali 38-letnią cyklistkę, która wyruszyła na przejażdżkę, mimo że była pod wpływem alkoholu. Na dodatek okazało się, że jest poszukiwana.

Policjanci włodawskiej drogówki zatrzymali kobietę do kontroli drogowej w Urszulinie.

- Jak wykazało badanie alkomatem, zdecydowała się na przejażdżkę jednośladem, mimo że znajdowała się w stanie po użyciu alkoholu. Jakby tego było mało, podczas sprawdzenia w systemach wyszło na jaw, że jest osobą poszukiwaną – mówi sierżant sztabowa **Elwira Tadyniewicz**, rzeczniczka prasowa KPP we Włodawie.

W myśl nowych przepisów policjanci nałożyli na nią mandat karny w wysokości 1000 złotych za jazdę w stanie po użyciu alkoholu. Kobieta skorzystała też z możliwości uwolnienia się od kary, wpłacając grzywnę. **(apm)**

szip
600 101 107
83 344 33 77
paliwa@sziptrade.pl
OLEJ NAPĘDOWY
SPECJALNA PROMOCJA CENOWA W LUTYM
ZAPRASZAMY ROLNIKÓW
• wysoka jakość produktu
• transport gratis
sprzedaż zbiorników do ON
www.sziptrade.pl
6489

eprasa.pl 359ba39235

Zagłosuj na Dobroczyńcę Roku 2021

Wspaniali ludzie, oddani innym, ofiarni i o wrażliwych sercach zostali zgłoszeni do drugiej edycji konkursu Dobroczyńca Roku 2021. Wszyscy zostali przez naszą redakcję nominowani, a to oznacza, że spotkamy się z nimi podczas uroczystej gali, którą zaplanowaliśmy 28 marca, by uhonorować ich za dobroczynną działalność.

Gdy rozszalała się epidemia koronawirusa i mieszkańcy naszego regionu wyzwoli w sobie olbrzymie pokłady dobroci. Jedni szyli maseczki, inni dokarmiali medyków spędzających całe dnie w szpitalach czy karetkach, robili zakupy osobom na kwarantannie, chorym, samotnym, niedołężnym, opiekowali się ich zwierzakami, przynosili leki z apteki. Czynili dobro, nie zważając na groźbę zakażenia koronawirusem i zmęczenie, poświęcając swój czas i nierzadko pieniądze. Każdy chciał zrobić jakiś dobry uczynek. Za te działania nagradzanie Dobroczyńców rozpoczęliśmy w ubiegłym roku.

Dla niektórych osób czynienie dobra stało się normą, codziennością, potrzebą. W kolejnym roku - 2021 - nie było już takiego powszechnego zrywu, a działalność dobroczynna przybrała nieco inną formę. Troska o ludzi potrzebujących wsparcia nie ustała, a dobroczyńców wcale nie ubyło, ich działania stały się bardziej zorganizowane, systematyczne.

Wszyscy, którzy zostali zgłoszeni przez Czytelników Super Tygodnia Chełmskiego, zostali przez naszą redakcję nominowani do tytułu Dobroczyńca Roku 2021. A teraz rozpoczynamy głosowanie, które wyłoni zdobywców nagród specjalnych, przyznanych głosami Czytelników naszej gazety.

Jak głosować na nominowanych?

Na kandydatów do tytułu Dobroczyńca Roku 2021 można głosować na kuponach z naszej gazety. Osoba głosująca może wysłać do redakcji lub wrzucić do naszej skrzynki ogłoszeniowej dowolną liczbę kuponów na swojego faworyta.

Jeden kupon z gazety to aż 5 punktów dla wybranego kandydata.

Jeśli ktoś z Państwa będzie miał problem z dostępem do gazety, może zamówić prenumeratę na poczcie lub u listonosza, albo zadzwonić do redakcji pod nr 565 27 05 i zamówić określoną liczbę egzemplarzy.

Za tydzień uruchomimy także głosowanie SMS-owe. Jeden SMS to 1 punkt dla wybranego kandydata. re

Anna Wyczyńska - chełmska społeczniczka, organizatorka akcji charytatywnych

Adam Polski - prezes Towarzystwa Przyjaciół Fajsławic

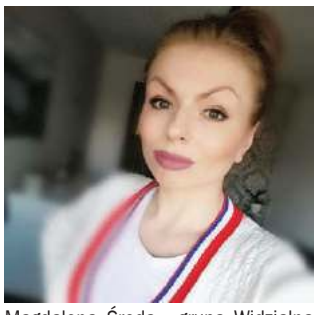
Magdalena Środa - grupa Widzialna Ręka

Weronika Furtak - Włodawskie bezdomniaki

Dorota Łosiewicz - radna powiatu chełmskiego

Ewa Jabłońska - szefowa grupy Poleskie Psy Ratownicze

Katarzyna Rot - Liderka Stowarzyszenia Polska 2050

Dariusz Grabczuk - chełmski radny

Ks. Rafał Laworski - wikariusz parafii pw. św. Zofii w Tarnogórze

Anna Dąbrowska-Banaszek - posłanka na Sejm, lekarka

Krystyna Łukasik - Paczka dla Bohatera

Agata Radzięciak - wolontariuszka Szlachetnej Paczki

Mirosław Księżuk - radny powiatu krasnostawskiego

Katarzyna Janicka – nauczycielka, chełmska radna

Fanatycy Chełmianki - Biało-Zielony Mikołaj

KUPON DO GŁOSOWANIA =5 PUNKTÓW

DOBROCZYŃCA ROKU 2021

Mój faworyt: .....

.....

imię i nazwisko kandydata lub nazwa kandydatury grupowej (stowarzyszenie, klub, organizacja, grupa nieformalna, itp.)

Dane osoby głosującej: .....

.....

imię i nazwisko, telefon kontaktowy

Wyrażam zgodę na gromadzenie, przetwarzanie i przekazywanie moich danych osobowych, zgodnie z ustawą z dnia 29 sierpnia 1997r. o ochronie danych osobowych Dz. U. z 2002 r. Nr 101, poz. 926 z późn. zm.; Wyrażam zgodę na wykorzystywanie mojego wizerunku do celów promocyjnych konkursu.

Data ..... Czytelny podpis.....

Nominowani

KATEGORIA INDYWIDUALNA

- Agata Radzięciak - wolontariuszka Szlachetnej Paczki, członkini OSP w Dorohusku
- Anna Wyczyńska - chełmska społeczniczka, organizatorka akcji charytatywnych
- Ks. Rafał Laworski - wikariusz parafii pw. św. Zofii w Tarnogórze
- Ewa Jabłońska - szefowa grupy Poleskie Psy Ratownicze
- Adam Polski - prezes Towarzystwa Przyjaciół Fajsławic
- Janusz Bartoszuk - właściciel firmy BHM
- Mirosław Księżuk - radny powiatu krasnostawskiego
- Magdalena Środa - grupa Widzialna Ręka
- Dariusz Grabczuk - chełmski radny
- Krystyna Łukasik - Paczka dla Bohatera
- Weronika Furtak - Włodawskie bezdomniaki
- Katarzyna Rot - Liderka Stowarzyszenia Polska 2050
- Dorota Łosiewicz - radna powiatu chełmskiego
- Anna Dąbrowska-Banaszek - posłanka na Sejm, lekarka
- Katarzyna Janicka – nauczycielka, chełmska radna
- Agnieszka Wolanin - szefowa krasnostawskiego sztabu WOŚP

KATEGORIA ZESPOŁOWA

- Krasnostawscy Wolontariusze Szlachetnej Paczki
- Szkolne Koło Caritas przy SP w Strachosławiu
- Szkolne Koło Wolontariatu w Kraśniczynie
- Szkolne Koło Caritas przy ZSP nr 3 w Chełmie
- OSP Tarnogóra
- Fanatycy Chełmianki - Biało-Zielony Mikołaj
- Młodzieżowy Dom Kultury w Chełmie
- Szkolne Koło Caritas w SP w Wierzbicy
- Stowarzyszenie Inicjatyw Lokalnych Lepsza Przyszłość Gminy Hańsk
- Pracownicy SP ZOZ w Krasnymstawie
- Szkolne Koło Caritas w Dorohusku
- Sportowy Wolontariat Dziecięcy Fundacji Cemex „Budujemy Przyszłość" przy SP nr 1 w Chełmie
- Stowarzyszenie Centrum Wolontariatu we Włodawie
- Zakład Karny w Chełmie
- Świetlica Opiekuńczo-Wychowawcza PCK w Hańsku

lubelskie
Smakuj życie!

PAŃSTWOWA WYŻSZA SZKOŁA ZAWODOWA W CHEŁMIE
2001

SENATOR RP
PROFESOR Józef Zając
BIURO SENATORSKIE
czynne codziennie w godz. 9.00 - 14.00
22-100 Chełm, ul. Lwowska 14 A, lok. 5

eprasa.pl 359ba39235

Zakład Karny w Chełmie

Szkolne Koło Wolontariatu w Kraśniczynie

Stowarzyszenie Inicjatyw Lokalnych Lepsza Przyszłość Gminy Hańsk

Szkolne Koło Caritas przy ZSP nr 3 w Chełmie

Szkolne Koło Caritas w SP w Wierzbicy

Stowarzyszenie Centrum Wolontariatu we Włodawie

Sportowy Wolontariat Dziecięcy Fundacji Cemex „Budujemy Przyszłość" przy SP nr 1 w Chełmie

Młodzieżowy Dom Kultury w Chełmie

Janusz Bartoszuk - właściciel firmy BHM

Krasnostawscy Wolontariusze Szlachetnej Paczki

Szkolne Koło Caritas przy SP w Strachosławiu

Szkolne Koło Caritas w Dorohusku

Pracownicy SP ZOZ w Krasnymstawie

OSP Tarnogóra

Świetlica Opiekuńczo–Wychowawcza Polskiego Czerwonego Krzyża w Hańsku

To placówka wsparcia dziennego. Korzysta z niej 30 dzieci z terenu gminy Hańsk. Działa na terenie szkoły podstawowej we współpracy z PCK. Otwarta została 1 września 2018 roku.

Świetlica jest niepubliczną placówką utworzoną w celu wspierania rodzin zagrożonych wykluczeniem społecznym i mających trudności w wypełnianiu funkcji opiekuńczo-wychowawczych i udzielania pomocy dzieciom pochodzącym z takich rodzin. Prowadzone są tu zajęcia edukacyjne, profilaktyczne i wychowawcze.

Dzieci korzystają z pomocy w odrabianiu zadań domowych. Uczestniczą też w zajęciach wyrównawczych m.in. z matematyki oraz języka angielskiego.

Równolegle prowadzone są zajęcia profilaktyczne mające na celu wyrabianie prawidłowych nawyków w codziennej kulturze bycia, radzenia sobie ze stresem i krytyką oraz kształtowanie ogólnych prawidłowych postaw społecznych.

W ramach pobytu na świetlicy każde dziecko otrzymuje posiłek oraz jest objęte opieką i indywidualnym podejściem wychowawczym. Bogata oferta zajęć, oprócz walorów wychowawczych i dydaktycznych, ma wartości integracyjne, co przekłada się na klimat i rodzinną atmosferę.

Nad dziećmi czuwają kierownik: **Ewa Ganczaruk**, **Izabela Masiukiewicz** prowadzi zajęcia z języka angielskiego, **Anna Motwicka** z matematyki, a **Małgorzata Kończal** z języka polskiego. **(apm)**

Agnieszka Wolanin - szefowa WOŚP Krasnystaw

Szefową krasnostawskiego Sztabu Wielkiej Orkiestry Świątecznej Pomocy jest nieprzerwanie od 2014 roku. Od 22. finału WOŚP zajmowała się społecznie rejestracją wolontariuszy, organizacją kwesty ulicznej, licytacji oraz rozliczeniem zbiórek.

Pani Agnieszka działa również w Stowarzyszeniu Pod Napięciem, które jest organizatorem cyklicznego wydarzenia plenerowego „Palinocka pod Światowidem - Sobótki Krasnostawskie".

- Jednak największą pasją pani Agnieszki jest bezinteresowne niesienie pomocy bezdomnym zwierzętom. To tej działalności społecznej oddaje cały swój wolny czas i serce oraz wkłada prywatne pieniądze. Od 2015 roku działa aktywnie, jako wolontariusz, w Krasnostawskiej Grupie VIVA!. Prowadzi dom tymczasowy dla chorych i porzuconych kotów, które pod jej opieką wracają do zdrowia i są przygotowywane do adopcji - podkreślają członkowie stowarzyszenia Krasnostawianie, którzy zgłosili ją do naszej akcji.

Dodatkowo Agnieszka Wolanin zajmuje się prowadzeniem strony fundacji na Facebooku, redagowaniem ogłoszeń adopcyjnych, pisaniem opinii dla gmin w sprawie programów opieki nad zwierzętami bezdomnymi i zapobiegania bezdomności zwierząt, prowadzeniem zbiórek na portalu „ratujemyzwierzaki.pl". Podejmuje również działania edukacyjne dla dzieci i młodzieży, organizując zbiórki karmy dla bezdomnych zwierząt oraz prowadząc spotkania w przedszkolach i szkołach na temat ochrony i zapobiegania bezdomności zwierząt.

Pani Agnieszka jest również pomysłodawczynią i koordynatorką inicjatywy bezpłatnych sterylizacji psów i kotów właścicielskich w Krasnymstawie, która od kilku lat jest realizowana w ramach budżetu obywatelskiego.

- Chciałbym jedynie podziękować Krasnostawianom za zgłoszenie, wolontariuszom za udział w WOŚP, a także wszystkim osobom, które bezinteresownie pomagają nam w niesieniu pomocy bezdomnym zwierzętom - mówi Agnieszka Wolanin. **GD**

eprasa.pl 359ba39235

MARIUSZ GADOMSKI PRZYPOMINA KRYMINALNE HISTORIE SPRZED LAT

KTO POD KIM BOMBY KOPIE...

Nienawiść oślepia i ogłusza. Osoba ogarnięta tym uczuciem nie myśli i nie działa racjonalnie. Zachowuje się jak pod wpływem środków odurzających. Chęć zrealizowania zbrodniczych zamiarów przesłania jej wszystko - aby dopiąć swego, gotowa jest zaryzykować nawet własnym życiem...

Jesienią 1966 roku w małej wsi w powiecie krasnostawskim prowadzone było śledztwo w sprawie tajemniczej śmierci kobiety. Milicję Obywatelską wspomagało wojsko. Zdarzenie, do którego doszło w Celinie, nie miało precedensu.

Makabryczne odkrycie na polu

W 1966 r. na ekranach telewizorów tryumfy święcił serial „Czterej pancerni i pies". Przygodami dzielnych czołgistów i Szarika pasjonowali się wszyscy. W całej Polsce jak grzyby po deszczu powstawały „kluby pancernych", do drużyn wciągano rzesze Azorków i Burków, a oprócz tego koty, ptaki, chomiki, nawet rybki z akwarium. W Janku, Olgierdzie, Gustliku i Grigoriju kochały się nie tylko nastoletnie dziewczęta, ale również ich matki. A „Rudy 102" był najpopularniejszym pojazdem w Polsce.

Mało kto miał wtedy telewizor. Toteż tylko nieliczni mogli zobaczyć, jak nasza dzielna czwórka plus Szarik wygrywa II wojnę światową. Pewnego dnia sceny rodem z serialu o pancernych rozegrały się w Celinie. To nie był plan filmowy, ale groźna rzeczywistość.

31 października 1966 r. pod lasem rozległ się donośny huk. W Celinie odbywały się od czasu do czasu polowania, więc ludzie pomyśleli, że któryś z myśliwych ustrzelił zająca i wrócili do swoich codziennych zajęć. Okazało się jednak, że to nie było polowanie.

Rodzina coraz bardziej niepokoiła się o **Zofię T**. 55-letnia kobieta poszła na pole z siekierą, żeby umocnić kołki, odgradzające jej grunt od gruntu sąsiada. Powiedziała, że wróci mniej więcej za pół godziny. W domu czekała na nią praca związana z przygotowywaniem wiązanek nagrobnych na jutrzejsze święto zmarłych. Minęło jednak więcej niż godzinę, a jej nie było.

Może kogoś spotkała i zagadała się? - zastanawiał się jej syn. Postanowił jej poszukać. Udał się na pole i dokonał makabrycznego odkrycia. Znalazł matkę ciężko ranną w pobliżu niewielkiego zagajnika. Widok był straszny, ciało w wielu miejscach zostało rozerwane na strzępy. Pogotowie ratunkowe przetransportowało kobietę do szpitala w Krasnymstawie, gdzie pomimo wysiłków lekarzy walczących o jej życie, zmarła na stole operacyjnym, nie odzyskawszy przytomności.

Zginęła od loftek?

Wyjaśnieniem strasznej śmierci Zofii T. zajęła się Milicja Obywatelska. Lekarz, który badał kobietę, kiedy jeszcze żyła, sugerował zgon na skutek postrzału z broni myśliwskiej. Obrażenia, jakich doznała, mogły spowodować pociski szczególnego rodzaju, tak zwane loftki.

Jest to gruby śrut o średnicy powyżej 4,5 mm, używany przez myśliwych do polowań na grubego zwierza. Siła rażenia loftek jest znacznie większa niż normalnego śrutu. Chociaż nie dają gwarancji trafienia w cel, powodują dotkliwe i rozległe obrażenia, łącznie z rozerwaniem ciała. Przed II wojną światową loftkami można było strzelać z niewielkiej odległości do wilków i rzadziej saren, dzików, jeleni, a nawet niedźwiedzi. W latach powojennych już tylko do dzików. Obecnie są całkowicie zakazane.

Chociaż sekcja zwłok Zofii T. nie dała jednoznacznej odpowiedzi na pytanie, co ją zabiło, to milicja przyjęła, że zginęła właśnie od loftek. Ustaliła, że w 31 października 1966 r. w Celinie odbywało się polowanie, zorganizowane przez miejscowe koło łowieckie. Przesłuchano myśliwych, którzy w nim uczestniczyli. Jeden z nich został zatrzymany do wyjaśnienia. Zachowywał się nerwowo, udzielał wykrętnych wyjaśnień.

- Przyznajcie się. To wy strzeliście pod lasem, ludzie was widzieli – naciskali śledczy. To nie do końca była prawda. Owszem, parę osób widziało na polu myśliwych ze strzelbami, ale personalnie nikogo nie wskazano. Mężczyznę obciążała jednak dubeltówka, stwierdzono, że niedawno z niej strzelano. Myśliwy trafił do aresztu pod zarzutem nieumyślnego spowodowania śmierci Zofii T.

Lekarz niech się zajmie medycyną

Po kilkunastu godzinach wypuszczono go i oddalono od niego zarzut. W śledztwie nastąpił nieoczekiwany zwrot. Z milicją współpracowali żołnierze z KBW Ziemi Lubelskiej. Dowódca oddziału wojska po zapoznaniu się z okolicznościami tragedii i obrażeniami kobiety, stanowczo wykluczył, że Zofia T. zginęła od postrzału z broni palnej.

- Pan doktor niech lepiej zajmie się medycyną, a balistykę nam zostawi – skwitował sugestię lekarza o loftkach. Wojskowy był bowiem przekonany, że kobieta poniosła śmierć w wyniku eksplozji ładunku wybuchowego o dużej mocy.

Początkowo przypuszczano, że weszła na minę, która ją rozerwała. Od zakończenia II wojny światowej co prawda upłynęło ponad 20 lat, ale w ziemi pozostało wiele niewybuchów. Żołnierze nie wykluczali, iż „zardzewiała śmierć" czyhała na ofiarę w Celinie. Przystąpiono do przeglądania archiwalnych dokumentów z czasów wojny, dotyczących zaminowania terenów w gminie Żółkiewka. Ale nawet gdyby saperzy je rozminowali, to przecież mogli coś przeoczyć. Wszystkiego nie da się wykryć.

W trakcie prowadzonego dochodzenia okazało się, że milicja nie sprawdziła pocisków, które powinny znajdować się w ciele Zofii T. Śledczy tłumaczyli się, że nie zrobili tego, ponieważ wstępne ustalenia wskazywały na śmierć w wyniku postrzału z broni palnej. Skupiono się na podejrzanym myśliwym, zamiast wykonać szczegółowe badania balistyczne. Wojsko powiadomiło prokuratora, który zarządził przeprowadzenie w trybie pilnym tych czynności.

Pancerny płot

W ciele kobiety znaleziono odłamki pocisku artyleryjskiego, niewiadomego pochodzenia. Zaalarmowany oddział saperów, wyposażony w wykrywacze min przystąpił do sprawdzania miejsca, gdzie doszło do tragicznego w skutkach wybuchu. Innych bomb nie znaleźli.

Okazało się, że pocisk, który rozerwał kobietę, nie był miną z czasów wojny. Został wbity w ziemię na skraju niewielkiego zagajnika i stanowił element płotku, który odgradzał miedzę rodziny T. od pola sąsiadów. Teraz można było już ustalić przebieg tragicznego zdarzenia. W dniu swojej śmierci kobieta poszła umacniać ogrodzenie przy lasku. Uderzenie obucha siekiery w pocisk, którego mogła nie zauważyć, spowodowało wstrząs, a następnie wybuch, w wyniku którego zginęła Zofia T.

Ale przecież nikt normalny nie stawia płotu z pocisków artyleryjskich. Zofia T. wydawała się osobą zdrową psychicznie, nasuwało się zatem przypuszczenie, że mogła nieświadomie uderzyć siekierą w pocisk, który częściowo wbity w ziemię przez kogoś innego, nie był dobrze widoczny.

Ta osoba też mogła nie wiedzieć o zagrożeniu, nie wykluczono jednak, że działała z rozmysłem. To mogła być zemsta. Być może ktoś, kto żywił do Zofii T. nienawiść, pomógł jej w ten makabryczny sposób zejść z tego świata.

Sąsiedzka wojna o... miedzę

W pierwszej kolejności sprawdzono właścicieli znajdującego się po sąsiedzku pola. Wyszło na jaw, że od wielu lat byli oni skonfliktowani z rodziną T. Kłócili się z nimi o... miedzę. Tego rodzaju waśnie obrosły w Polsce anegdotami. Nie każdy spór kończył się jak w komedii „Sami swoi", zgodą skłóconych sąsiadów. W wielu przypadkach wojna o miedzę doprowadziła do gorszących scen w sądzie, a nawet do morderstw i podpaleń.

W przypadku tego sporu chodziło o przejazd polną drogą, która graniczyła z zagajnikiem należącym do Zofii T. Kobieta uważała, że sąsiad, jadąc na swoje pole, niszczy las. Jej syn zeznał na policji, że matka nie miała nic przeciwko temu, jeżeli tamten szedł lub jechał rowerem czy nawet motocyklem. Nie zgadzała się natomiast na przejazd wozem i traktorem, jej zdaniem bowiem ciężkie koła tych pojazdów dewastowały zagajnik. **Wiesław K.**, ów sąsiad, mógł dotrzeć na swoje pole dalszą drogą, ale nie chciał tracić czasu na objazd.

- Matka napominała go, żeby nie niszczył drzew, które rosły na skraju zagajnika. Wiesław K. twierdził zaś, że z drogi każdy może korzystać i dalej tamtędy jeździł. W końcu, żeby mu tu uniemożliwić, wbiła przy zagajniku kołki. To też nie pomogło, bo sąsiad je ciągle usuwał albo przewracał – zeznał syn Zofii T.

- Czyli ten płot ustawiła wasza matka? - uściśliła milicja. **Henryk T**. odparł twierdząco, zapewniając jednak, że w płocie nie było żadnych pocisków ani innych bomb. Ustawiła go już z 10 lat temu, nigdy wcześniej nie doszło do żadnego wypadku.

fot. Narodowe Archiwum Cyfrowe

Rewizja nie pozostawiła wątpliwości...

Wyglądało na to, że zagadka została rozwiązana. Zeznanie syna Zofii T. jednoznacznie obciążało sąsiada. Śledczy uznali, że coś w tym jest. Dowiedzieli się, że zmarła w tragicznych okolicznościach kobieta była znana w całej wsi z uprzykrzania życia bliźnim. Kłóciła się nie tylko z Wiesławem K., ale miała też na pieńku z wieloma innymi sąsiadami. O takie drobiazgi jak wejście krowy w szkodę czy niezaproszenie jej na czyjeś wesele.

Śledczy przypuszczali, że Wiesław K., mając dość swarliwej sąsiadki, wpadł na pomysł szatańskiej zemsty. W desperacji czasami puszczają wszelkie hamulce. Potem człowiek żałuje swoich czynów, ale czasu nie da się odwrócić. Postanowiono wydobyć z niego prawdę w krzyżowym ogniu pytań. Mężczyzna został zatrzymany i poddany przesłuchaniu na komendzie MO w Krasnymstawie.

Wiesław K. stanowczo zaprzeczył, że nafaszerował bombami płot Zofii T. Przyznał, że nie cierpiał tej kobiety za bezpodstawne posądzanie go o niszczenie lasu, powiedział, że niejednokrotnie miał szczerą ochotę natrzeć jej uszu, jednak nigdy nie zdecydowałby się na takie okrucieństwo.

- Przecież sam mógłbym zginąć. Albo inne osoby, które by się tam znalazły. Trzeba mieć nierówno pod sufitem, żeby coś takiego zaplanować i zrobić. Mam rodzinę, nie spieszno mi iść na wiele lat do kryminału. Zresztą możecie sprawdzić, że nie mam i nigdy nie miałem żadnych bomb. Nie znam się na tym, w wojsku byłem kucharzem - utrzymywał.

Dokładna rewizja przeprowadzona w zabudowaniach rodziny K. dała wynik negatywny. Nie znaleziono żadnych materiałów wybuchowych. W tej sytuacji Wiesław K. został zwolniony, wycofano stawiane mu zarzuty.

Kto zatem był odpowiedzialny za eksplozję i śmierć kobiety? Ustalono tę osobą, ale nie można jej było oskarżyć. Z tej przyczyny, że nie żyła. Była to bowiem Zofia T. Znaleziono na terenie jej posesji kilkanaście pocisków artyleryjskich, takich samych jak ten, który ją zabił. Pochodziły z czasów ostatniej wojny. Nie wiadomo, skąd się wzięły u kobiety i po co od lat je gromadziła. Wiadomo jednak, w jakim celu wykorzystała jeden z nich w dniu 31 października.

To nie Wiesław K. chciał się na niej zemścić, lecz ona na nim. Umieściła na miedzy pocisk artyleryjski, licząc na to, że mężczyzna zahaczy o niego wozem i wyleci w powietrze. Była jednak nieostrożna. Zapewne nie spodziewała się, że jej zapiekła nienawiść do sąsiada obróci się przeciwko niej. W związku z tymi ustaleniami prokurator zamknął postępowanie. W Celinie jeszcze przez kilka lat ludzie pamiętali „bombowy płot".

eprasa.pl 359ba39235

Na Zachodzie jak na wschodzie

CHEŁM Za mieszkańcami osiedla Zachód ujęła się radna miejska Joanna Lis. Od wielu lat dopominają się oni o budowę odcinka ulicy Generała Maczka wraz z miejscami parkingowymi, który łączy się z ulicą Synów Pułku. Niestety, ich apele pozostają bez odzewu.

Stan ulicy Generała Maczka

Problem dotyczy odcinka (ok. 100 metrów) od bloku nr 5 wzdłuż bloku nr 7 na ulicy Generała Maczka oraz wzdłuż bloku przy ulicy Synów Pułku. Radna Joanna Lis zwróciła się do prezydenta miasta z prośbą o interwencję.

Droga od dawna jest w fatalnym stanie i doraźne naprawy wcale nie przynoszą efektów. - Na części ulicy generała Maczka jest nawierzchnia asfaltowa, są przy niej chodniki. Ale dziury na wspomnianym odcinku utrudniają mieszkańcom życie - wyjaśnia radna Lis. Dodaje, że starała się nawet o modernizację całości ulicy, jednak miasto nie posiada na ten cel odpowiednich funduszy. Głównym celem mieszkańców osiedla jest połączenie ulic Generała Maczka i Synów Pułku. - Nawierzchnia uzupełniana i łatana żwirem, ale nie daje to poprawy. Nie jest to rozwiązanie problemu, a jedynie jego odwleczenie - argumentuje Joanna Lis. **AF**

Coś dla ducha

CHEŁM Chełmska Biblioteka Publiczna zaprasza 25 lutego o godz. 17 do galerii Nova przy ul. Partyzantów 40, na wernisaż wystawy Leszka W. Niewiadomskiego „Pastelart". Wstęp wolny.

Leszek W. Niewiadomski urodził się 1953 r. w Lublinie. To absolwent Instytutu Wychowania Artystycznego UMCS . Dyplom z wyróżnieniem uzyskał w pracowni malarstwa prof. Ryszarda Lisa ukończył w 1985 r. Studia Podyplomowe w Instytucie Wychowania Artystycznego UMCS w Lublinie w pracowni prof. Danuty Kołwzan-Nowickiej w 1989 r.

Jest członkiem Kazimierskiej Konfraterni Sztuki w Kazimierzu Dolnym nad Wisłą, Związku Polskich Artystów Plastyków oraz Stowarzyszenia Pastelistów Polskich, współzałożycielem Polskiego Stowarzyszenia Nauczycieli Plastyków (wiceprezes w latach 2007-2017) oraz grupy artystycznej Kontrast.

Uczestnik ponad 60 wystaw autorskich i 130 zbiorowych w Polsce i za granicą. Laureat wielu nagród i wyróżnień w konkursach międzynarodowych i ogólnopolskich. Odznaczony Medalem Komisji Edukacji Narodowej, Medalem Pamiątkowym Województwa Lubelskiego, Medalem Prezydenta M. Lublin, Medalem Dantibus Spem oraz z Medalem 700-lecia Lublina. Uhonorowany Nagrodą Ministra Edukacji Narodowej, nagrodami marszałka województwa lubelskiego oraz nagrodami, pucharami oraz stypendium artystycznym prezydenta Lublina. Twórca ilustracji dla wydawnictw literackich i naukowych. Komisarz 13 edycji Międzynarodowego Konkursu Plastycznego „Pejzaże Mistyczne – architektura Lublina i okolic". Komisarz wystaw artystów polskich i zagranicznych w Polsce i poza jej granicami. **(apm)**

Drajewicza „Miasta niezmartwychwstałe"

CHEŁM To tytuł wystawy fotograficznej Dariusza J. Drajewicza, która od 22 lutego gościć będzie w Galerii Atelier Ryszarda Karczmarskiego. Tego nie można przegapić!

fot. Dariusz J. Drajewicz

- Fotografie zamknięte w niniejszym zbiorze autorstwa Dariusza J. Drajewicza stanowią swoisty tryptyk afrykański, złożony z indywidualnych portretów: mauretańskiego Nouadhibou, erytrejskiej Massawy oraz somalilandzkiej Berbery, miast wybrzeży Oceanu Atlantyckiego, Indyjskiego, w tym Morza Czerwonego, które uległy hibernacji w czasie. Każdą z tych fotograficznych deskrypcji Autor łączy wehikularnymi językami tego obszaru: językiem angielskim oraz przede wszystkim językiem arabskim. Charakteryzuje je oryginalność wyboru tematu, który stanowi obszar obcy w eksploracji fotograficznej polskich twórców. Fotografie cechuje właściwa dla dokumentu kompozycja i forma plastyczna, przez którą zostają wykreowane swego rodzaju freski „miast niezmartwychwstałych" – do obejrzenia wystawy zachęca **Andrzej Zygmuntowicz**, wiceprezes zarządu głównego i przewodniczący Rady Artystycznej Związku Polskich Artystów Fotografików.

fot. Dariusz J. Drajewicz

Dariusz J. Drajewicz, który uwiecznił te wszystkie miejsca, to podróżnik. Przebywał w ponad 100 krajach świata. Fotografii uczył się w Akademii Fotografii w Warszawie i Studium Fotografii Związku Polskich Artystów Fotografików w Warszawie. Ukończył również Instytut Sztuki Polskiej Akademii Nauk w Warszawie – specjalizacja z zakresu filmoznawstwa. W swoim dorobku ma wiele wystaw, reportaży i fotoreportaży podróżniczych. Jest też prawnikiem z tytułem doktora.

Wernisaż wystawy „Miasta niezmartwychwstałe" rozpocznie się o godz. 18. Podczas otwarcia obecny będzie autor prezentowanych w Chełmie prac. Ekspozycja gościć będzie w Galerii Atelier do 22 marca. **szer**

fot. Dariusz J. Drajewicz

eprasa.pl 359ba39235

REGION Za mundurem panny sznurem...?

Coraz więcej ochotników

2. Lubelska Brygada Obrony Terytorialnej przyjęła ponad 80 kandydatów do służby wojskowej. Ochotnicy bez doświadczenia przejdą 16-dniowe szkolenie podstawowe, a żołnierze rezerwy 8-dniowe szkolenie wyrównawcze. Chętnych na przywdzianie munduru jest tak dużo, że powstają nowe formacje. Tworzy się właśnie 19. Nadbużańska Brygada OT w Chełmie.

- To pierwsze w tym roku powołanie ochotników do służby w pododdziałach 2. Lubelskiej Brygady OT. Kandydaci, którzy nigdy wcześniej nie byli w wojsku, odbędą 16-dniowe szkolenie podstawowe w ramach projektu „Ferie z WOT". Z kolei żołnierze rezerwy, którzy podjęli decyzje o powrocie do wojska w ramach WOT, odbędą 8-dniowe szkolenie wyrównawcze w trybie ciągłym - informuje por. **Marta Gaborek**, oficer prasowa 2. Lubelskiej Brygady Obrony Terytorialnej.

Szkolenie podstawowe obejmuje szereg zagadnień z wiedzy ogólnowojskowej: podstawy strzelectwa, taktyki, topografii oraz pierwszej pomocy medycznej. Zajęcia poprowadzą doświadczeni instruktorzy. Po zaliczeniu egzaminu końcowego i złożeniu uroczystej przysięgi, ochotnicy zasilą bataliony lekkiej piechoty w Lublinie, Dęblinie, Białej Podlaskiej, Chełmie i Zamościu.

Okazuje się, że zainteresowanie piątym rodzajem sił zbrojnych w naszym regionie jest wciąż bardzo wysokie. Dowództwo rozbudowuje więc struktury WOT na Lubelszczyźnie.

- Trwa właśnie formowanie 19. Nadbużańskiej Brygady OT w Chełmie oraz batalionu lekkiej piechoty w Kraśniku, który pozostanie w strukturach 2. Lubelskiej Brygady OT. To duża szansa dla osób zainteresowanych służbą w wojsku lub szukających ciekawych perspektyw rozwoju zawodowego, jak i osobistego – dodaje Gaborek. **(apm)**

Mieszkańcy Lubelszczyzny, którzy chcieliby spróbować swoich sił w szeregach Terytorialsów, mają w tym roku do wyboru kilka terminów szkoleń. Szkolenia podstawowe: 25.03-09.04; 6-21.05; 1-16.07; 16.09-01.10; 14-29.10; 25.11-10.12; szkolenia wyrównawcze (dla żołnierzy rezerwy): 25.03; 23.04; 23.07; 1.10.

W skrócie z Białopola

Przejmą działkę skarbu państwa

Rada Gminy Białopole wyraziła zgodę na nieodpłatne przyjęcie niewielkiej działki w Strzelcach. To nieruchomość położona blisko szkoły. Rosną na niej stare drzewa wymagające pielęgnacji lub wycinki. Gdy gmina wykona tam niezbędne prace, powiększy się teren rekreacyjny przy szkole. Dotychczas trzeba było uważać na dzieci bawiące się na placu zabaw, by nie wchodziły na tę działkę, bo to zagrażało ich bezpieczeństwu. Zwłaszcza podczas wietrznej pogody nie warto było ryzykować spacerów między starymi drzewami.

Weterynarz na stałe

Stary, zrujnowany budynek po byłym punkcie skupu w Białopolu wkrótce zostanie wyremontowany pod gabinet weterynaryjny. Zainteresowany tym jest miejscowy weterynarz. Działkę o pow. 880 mkw. wraz z tym budynkiem chce pozyskać od gminy. W zamian zaoferował własną, niezabudowaną nieruchomość położoną także w centrum Białopola. Gmina także na tym skorzysta, bo obok przyjętej od weterynarza działki ma inną własną nieruchomość. Po połączeniu będzie to gminny grunt o powierzchni 18 arów, czyli mniej więcej taki, jaki został sprzedany pod budowę sklepu Stokrotka.

Rolnikowi za wąsko

Do Rady Gminy Białopole wpłynęła petycja z żądaniem poszerzenia pasa drogi gminnej w Buśnie. Jak podaje jej autor, po scaleniu nastąpiło zwężenie dojazdu do jednej z posesji, na odcinku ok. 10 metrów. Spowodowało to problem z dojazdem sprzętem rolniczym.

- Sugestie, abym samodzielnie wykonał utwardzenie poboczy drogi gminnej, są co najmniej nieprzemyślane. Nie będąc właścicielem gruntu i działając bez jakichkolwiek umocowań prawnych i stosownych pozwoleń budowlanych, naraziłbym się na duże konsekwencje karne - argumentuje autor petycji.

Radni zbadali sprawę w terenie i uznali, że droga dojazdowa na tym odcinku ma szerokość 2,5 m. Asfalt ma więc taką samą szerokość jak na wielu innych drogach gminnych. Z tego powodu petycję o poszerzenie drogi w Buśnie odrzucono.

Powiat dostanie pół miliona

500 tys. zł gmina Białopole przeznaczyła na wsparcie powiatu chełmskiego. To dofinansowanie budowy dróg powiatowych na terenie gminy.

- Docelowo te pieniądze dostaną mieszkańcy, bo to oni z tych dróg będą korzystali - podkreśla wójt Białopola **Henryk Maruszewski**.

Inwestycja, którą gmina dofinansuje, jest szacowana na ok. 6,5 mln zł. W jej ramach wykonane zostaną remonty niemal 11 km dróg na kilku odcinkach. W rzeczywistości pieniądze od gminy przekazane na ten cel pochodzą z dofinansowania z Rządowego Funduszu Inwestycji Lokalnych.

Skreślili fundusz sołecki

Także w przyszłym roku na terenie gminy Białopole nie będzie realizowany fundusz sołecki. W związku z tym z budżetu nie zostanie wydzielona kwota 150 tys. zł. Pieniądze zostaną przeznaczone na remont jednej drogi w jakieś miejscowości lub na inne inwestycje.

Fundusz sołecki w gminie Białopole nie jest realizowany od lat. Zaprzestano jego uchwalania, gdy radni uznali, że decyzje o jego przeznaczeniu nie są trafione. Przynajmniej nie wszystkie miały swoje uzasadnienie. Głośnym echem odbiła się kiedyś budowa drogi asfaltowej za stodołą. Od tego czasu to radni decydują, na co wydać pieniądze. **DBEZ**

Przerobią garaż na nowy wóz

GM. BIAŁOOPLE Ochotnicza Straż Pożarna w Białopolu chce jeszcze w tym roku kupić samochód ratowniczo-gaśniczy. Strażacy liczą na to, że do pożaru będą jeździli nowym volvo z napędem na cztery koła i zbiornikiem na wodę o pojemności ponad 4 tysięcy litrów.

Do niedawna władze gminy Białopole deklarowały, że przeznaczą na zakup wozu strażackiego 100 tys. zł, czyli tyle, ile wyniosła nagroda za szczepienia mieszkańców. Ochotnicy z Białopola mieli swój wkład w jej pozyskanie, bo pomagali w dowiezieniu seniorów i osób schorowanych do punktu szczepień w Białopolu. Brali też udział w ogólnopolskim programie usuwania elektrośmieci i zebrali ponad 20 ton zużytych sprzętów, oczyszczając mieszkańcom gminy podwórka, garaże i piwnice.

Prezes gminnego OSP **Wacław Nafalski** wystąpił do władz gminy Białopole o podwyższenie dofinansowania na samochód gaśniczy ze 100 tys. zł do 450 tys. zł. To ma zwiększyć szanse miejscowych strażaków na dotację z MSWiA. Nowe auto może kosztować sporo ponad 800 tys. zł.

- Po rozmowie z komendantem PSP **Arturem Rutkowskim** okazało się, że tych samochodów w tym roku jest bardzo mało. Jeden, który przypadał na powiat chełmski, wzięła straż z Dubienki. Będzie miała dofinansowanie także z gminy. Pozostałe trzy samochody są w rezerwie województwa lubelskiego. Jeżeli chcemy ten samochód, musimy zwiększyć dofinansowanie ze środków własnych - mówi Nafalski.

Jak podkreślał na sesji radny **Sławomir Pawelec**, nowy samochód może zachęcić młodych ludzi do wstępowania w szeregi straży. Pozostali radni również byli na tak, bo nowy wóz zwiększy bezpieczeństwo mieszkańców gminy. Będzie wykorzystywany w akcjach nie tylko na terenie tego samorządu, ale też wszędzie tam, gdzie jednostka zostanie wysłana. Władze gminy zadeklarują na piśmie, że dołożą potrzebną kwotę, czyli ok. 450 tys. zł.

Strażacy już się szykują do zakupów. Jak szacują, nowe auto może się nie zmieścić w garażu. Budynek jest o kilkanaście centymetrów za niski. Znaleziono na to rozwiązanie. Posadzka zostanie obniżona, dzięki czemu nie będzie konieczności podnoszenia dachu. **DBEZ**

Zapłać bonem za ferie

REGION Z bonów turystycznych na wypoczynek dzieci będzie można korzystać aż do końca września tego roku. Termin został wydłużony. - Bardzo mnie to cieszy, bo przez pandemię nie miałam okazji nigdzie z dziećmi wyjechać. Skoro piąta pandemia - jak przekonują nas rządzący - już się kończy, może czas na jakiś wypad - mówi pani Marta z Chełma, matka dwóch 4-latków.

Bonem można płacić za usługi hotelarskie lub imprezy turystyczne realizowane w Polsce pod warunkiem, że podmiot realizujący usługę jest na liście prowadzonej przez Polską Organizację Turystyczną. Aktualna lista znajduje się na stronie bonturystyczny.polska.travel. Jest na niej ponad 28 tys. przedsiębiorców i organizacji z całej Polski. Jeśli jednak komuś nie uda się wyjechać, może bon wykorzystać w Chełmskim Parku Wodnym.

Mieszkańcy województwa lubelskiego mają prawo w sumie do 224 tys. bonów turystycznych.

- Jak dotąd wykorzystali w całości środki z 67 tys. bonów i zrealizowali nimi transakcje na kwotę 90 mln zł. Spora część bonów czeka więc jeszcze na wydanie. A po zmianie przepisów jest na to o kilka miesięcy więcej – mówi **Małgorzata Korba**, rzeczniczka ZUS w województwie lubelskim. Opiekunowie mogą płacić bonami aż do 30 września 2022 roku. Z usług turystycznych opłaconych bonem mogą skorzystać też po tej dacie – wystarczy, że sama płatność odbędzie się najpóźniej do końca września.

Wartość bonu wynosi 500 zł na jedno dziecko. W przypadku dziecka z niepełnosprawnością jest to 1000 zł. Rodzice mogą aktywować swoje bony na Platformie Usług Elektronicznych ZUS. Po aktywacji bon jest gotowy, żeby nim płacić. Podczas transakcji rodzic podaje przedsiębiorcy numer swojego bonu, a następnie kod autoryzacyjny z SMS-a, który potwierdza konkretną płatność. Bonem turystycznym można płacić wielokrotnie aż do wyczerpania jego kwoty.

Prawo do bonu turystycznego jest powiązane ze świadczeniem Rodzina 500+. Rodzice otrzymują bon na te dzieci, na które mieli przyznane 500+ w momencie wejścia w życie przepisów o bonie (18 lipca 2019 r.). Otrzymują go też, jeśli nabyli prawo do 500+ na dziecko później, ale maksymalnie do 31 grudnia 2021 roku.

Na pytania o bon turystyczny odpowiadają konsultanci pod numerem 22 11 22 111 (codziennie w godzinach 7-20) oraz mailem bon@zus.pl. **(apm)**

Chełmski historyk wyróżniony za granicą

CHEŁM Andrzej Wawryniuk, chełmski historyk i geograf społeczno-ekonomiczny, otrzymał medal honorowy Jubileuszu 80-lecia Stowarzyszenia Inżynierów Polskich w Kanadzie za znaczący wkład w upowszechnianiu wiedzy o generale Tadeuszu Kościuszce.

Wawryniuk tej historycznej postaci poświęcił swoją książkę „Droga do chwały. Młodość i krąg rodzinny Tadeusza Kościuszki", wydaną w 275. rocznicę urodzin Naczelnika.

- Tak się złożyło, że Stowarzyszenie to robiło światową promocję tej książki, stąd znajomość mojej monografii. PDF-a swojej książki udostępniłem zresztą wszystkim środowiskom polonijnym – mówi wyróżniony chełmianin. **(apm)**

eprasa.pl 359ba39235

Anioły bez skrzydeł, ale w mundurach

WŁODAWA Policjanci i pracownicy komendy odpowiedzieli na apel o pomoc dla 74-latki, która w pożarze straciła dach nad głową i zebrali za to podziękowania.

„... Ciągle jeszcze istnieją wśród nas anioły. Nie mają wprawdzie żadnych skrzydeł, lecz ich serce jest bezpiecznym portem dla wszystkich, którzy są w potrzebie. Wyciągają ręce i proponują swoją przyjaźń...” - to słowa umieszczone na podziękowaniu skierowanym do włodawskich policjantów i pracowników od Stowarzyszenia Centrum Wolontariatu.

Organizacja dziękuje kierownictwu, mundurowym i pracownikom oraz związkowi zawodowemu policjantów „za przekazane wsparcie i pomocną dłoń skierowaną ku poszkodowanej w wyniku pożaru mieszkance Włodawy”.

W ubiegłym roku Stowarzyszenie Centrum Wolontariatu we Włodawie wystosowało apel o pomoc dla 74-latki. Kobieta została bez dachu nad głową. Jej dom wymagał remontu oraz niezbędnego wyposażenia. Takich kosztów nie była w stanie sama pokryć.

Na apel stowarzyszenia nie pozostali obojętni pracownicy i funkcjonariusze włodawskiej komendy, którzy przyłączyli się do akcji wspólnie z Zarządem Terenowym NSZZ”P” we Włodawie.

- Za zebrane środki została zakupiona kuchenka gazowa oraz butla. Policjanci postanowili również podarować potrzebującej inne środki wyposażenia domu. Zakupiony sprzęt został uroczyście przekazany przez szefa włodawskich policjantów oraz przewodniczącego związków zawodowych policjantów – mówi sierżant sztabowa **Elwira Tadyniewicz**, rzeczniczka prasowa Komendy Powiatowej Policji we Włodawie. **(apm)**

Toyota odzyskana na granicy

fot. NOSG w Chełmie

DOROHUSK Funkcjonariusze z Nadbużańskiego Oddziału Straży Granicznej odzyskali osobową toyotę RAV4 wartą 150 tys. zł. Przez drogowe przejście w Dorohusku próbował wyjechać nią 53-letni obywatel Ukrainy.

Podczas kontroli granicznej funkcjonariusze zauważyli ślady ingerencji w pole numeryczne VIN auta. Kierowca został przesłuchany w charakterze świadka, zaś odzyskany pojazd odstawiono na służbowy parking.

W minionym roku funkcjonariusze z Nadbużańskiego Oddziału SG odzyskali różnego rodzaju pojazdy o łącznej wartości ponad 12 mln zł. **(apm)**

7% więcej dla emerytów i rencistów

REGION Emerytury i renty wzrosną w marcu równo o 7 procent. Tyle wyniesie tegoroczna waloryzacja. W kwietniu świadczeniobiorcy otrzymają też tzw. trzynastki.

Waloryzacja procentowa polega na pomnożeniu świadczenia brutto z lutego przez wskaźnik, który w tym roku wynosi 107 proc. Na przykład emerytura, która w lutym wynosi 2000 zł brutto, od marca wzrośnie o 140 zł. Wysokość wskaźnika waloryzacji zależy od inflacji i wzrostu przeciętnego wynagrodzenia w Polsce.

- W sprawie waloryzacji nie trzeba składać wniosków, odbywa się z automatu. W Zakładzie Ubezpieczeń Społecznych waloryzacji podlegają świadczenia długoterminowe: emerytury, renty z tytułu niezdolności do pracy, renty rodzinne, nauczycielskie świadczenia kompensacyjne, a także dodatki do tych świadczeń, np. dodatek pielęgnacyjny czy dodatek dla sierot zupełnych, świadczenia i zasiłki przedemerytalne oraz renty socjalne. Waloryzacja obejmuje świadczenia przyznane do końca lutego 2022 roku – mówi **Małgorzata Korba**, rzeczniczka ZUS w województwie lubelskim.

Minimalna emerytura w górę

W związku z waloryzacją wzrośnie między innymi minimalna emerytura. Otrzymują ją osoby, które zgromadziły niewiele składek emerytalnych, ale mają długi staż ubezpieczeniowy (kobieta – co najmniej 20 lat, mężczyzna – co najmniej 25 lat). Od 1 marca minimalna emerytura będzie wynosiła 1338,44 zł brutto, czyli o prawie 88 zł więcej niż dotychczas. Tak samo wzrośnie minimalna renta z tytułu całkowitej niezdolności do pracy, renta rodzinna i renta socjalna.

Minimalna renta z tytułu częściowej niezdolności do pracy od marca będzie wynosiła 1003,83 zł. Świadczenie przedemerytalne wzrośnie do 1350,70 zł. Dodatek pielęgnacyjny wyniesie 256,44 zł.

Trzynastki w kwietniu

Zakład Ubezpieczeń Społecznych przygotowuje się też do wypłaty w kwietniu tzw. trzynastek. W tym roku wyniosą 1338,44 zł brutto (tyle, co minimalna emerytura). Jednorazowe dodatkowe świadczenie pieniężne otrzymają osoby pobierające: emerytury, renty, nauczycielskie świadczenia kompensacyjne, rodzicielskie świadczenia uzupełniające, świadczenia przedemerytalne i zasiłki przedemerytalne. Tzw. trzynastkę dostaną pod warunkiem, że mają prawo do wypłaty jednego z długoterminowych świadczeń z ZUS na 31 marca 2022 r.

opr. (apm)

Zapisz się na warsztaty

GM. WOJSŁAWICE W sobotę, 5 marca, o godzinie 14 w Ośrodku Dawnych Kultur i Tradycji w Rozięcinie odbędzie się kolejne spotkanie warsztatowe z wykonywania tradycyjnych palm wielkanocnych.

Poprowadzi je **Irena Blim**, hrubieszowska artystka ludowa. Natomiast w niedzielę o godz. 10, również w Rozięcinie, przygotowano coś specjalnie dla panów - warsztaty wyplatania koszyków z wikliny amerykańskiej metodą tradycyjną z wykorzystaniem witek wierzbowych do ozdoby. Warsztaty poprowadzi **Wiesława Bednarczuk** z KGW Modryń, artystka ludowa, która oprócz koszyków tworzy również drewniane, zdobione misy oraz anioły z wykorzystaniem powertexu, kwiaty ze słomy oraz patery z żywicy epoksydowej.

Tego samego dnia o godz. 14 warto zajrzeć do Ośrodka Trzech Kultur w Majdanie Ostrowskim. Odbędą się tam warsztaty z wykonywania pisanek metodą decoupage. Tak jak w ubiegłym miesiącu, warsztaty w ramach współpracy pomiędzy Domem Kultury w Wojsławicach a Gminnym Ośrodkiem Kultury w Skierbieszowie, poprowadzi **Izabela Stasiuk-Guz**, instruktorka ds. plastyki oraz ruchu artystycznego w tamtejszym ośrodku. Zapisy na warsztaty pod numerem 82 566 91 53.

W Izbie Tradycji Ziemi Wojsławickiej nadal dostępna jest wystawa malarstwa zmarłej przed rokiem **Jolanty Jarosz**. To była wieloletnia dyrektor Gminnego Ośrodka Kultury w Wojsławicach, która swoje życie związała z kulturą i sztuką. Szczególnie upodobała sobie malarstwo i fotografię. W jej dorobku artystycznym znalazło się niemal 200 obrazów. W 2011 roku za swoją działalność i zaangażowanie otrzymała odznakę honorową Zasłużony dla Kultury Polskiej. Zapraszamy w imieniu organizatorów w sobotę i niedzielę w godzinach 14-19.

DBEZ

Na podium z Hubalem

GM. BIAŁOPOLE Zespół Flowers z gminy Białopole zajął pierwsze miejsce w XII Przeglądzie Kolęd i Pastorałek - Dubienka 2022. To ogromny sukces, zwłaszcza że także pierwszym miejscem nagrodzono znany w regionie Zespół wokalny „Hubal”, działający przy Klubie 2. Hrubieszowskiego Pułku Rozpoznawczego.

Flowers działa przy Gminny Ośrodku Kultury w Białopolu. Powstał ponad sześć lat temu i stale się rozwija. Ostatnio wygrał przegląd kolęd i pastorałek w Dubience. Werdykt zapadł on-line. Komisja konkursowa oceniała nagrania utworów, oglądając je na monitorze komputera.

- Miałyśmy super pomysł, by utwory na konkurs nagrać w kościele przy bożonarodzeniowej szopce - mówi **Mariola Szpunar**, szefowa zespołu. - Dla nas zajęcie pierwszego miejsca, wspólnie z zespołem Hubal z Hrubieszowa, to ogromny sukces - dodaje.

Zespół Flowers aktywnie działa i się rozwija, mimo pandemii i ograniczeń, z jakimi ona się wiąże. Ostatnio nie było zbyt wielu okazji do występów publicznych, a Flowers zyskał popularność dzięki własnemu kanałowi na YouTube. Zamieszczono tam m.in. teledyski „Cicha woda” i „Chcę wyjechać na wieś”, które nagrano w profesjonalnym studiu w Grabowcu.

- To, co nagrywamy, wrzucamy do internetu. Same nieraz jesteśmy tym zaskoczone, że nasze teledyski mają tak dużo odsłon. To się chyba przekłada na liczbę zaproszeń na występy - mówi Szpunar.

Paniom z zespołu marzy się nagranie teledysku z piękną kolędą. Chcą też wykonywać więcej utworów cygańskich, bo bardzo je lubią.

- Mamy plany na nowe stroje cygańskie. Upatrzyłyśmy już sobie ładne bluzki. Może do nich doszyjemy spódnice - zdradza szefowa zespołu. **DBEZ**

Eliksiry młodości w rękach celników

REGION 70 sztuk różnego rodzaju preparatów odnowy biologicznej przechwycili ostatnio lubelscy celnicy. Znaleźli je podczas kontroli w znajdującym się w aucie bagażu mieszkańca Brześcia.

Wśród nich były specyfiki zawierające toksynę botulinową oraz preparaty na bazie kwasu hialuronowego i bursztynowego.

Specyfiki te stosowane są w zabiegach medycyny estetycznej, np. do redukcji zmarszczek. 27-letni kierowca pojazdu wyjaśnił, że towar otrzymał w Kijowie i miał go dostarczyć do znajomej na Litwie.

Należy pamiętać, że kosmetyki i leki też często należą do towarów podrabianych, przez co mogą być niebezpieczne dla potencjalnych użytkowników. Ostrzegamy przed kupowaniem leków z niewiadomego źródła. **(apm)**

Ferie muszą być bezpieczne

POW. WŁODAWSKI Kto wie najlepiej, jak bezpiecznie wypoczywać? – pan policjant. Mundurowi odwiedzili w ubiegłym tygodniu Przedszkole Miejskie nr 2 we Włodawie oraz Włodawski Dom Kultury, gdzie dzieci i młodzież spędzają czas na zimowiskach.

- Mundurowi na spotkaniach opowiadali o zasadach bezpieczeństwa podczas zimowych zabaw na świeżym powietrzu. Przypominali także o zagrożeniach, które mogą wystąpić w domu i sposobach postępowania w przypadku np. wybuchu pożaru czy gazu – mówi sierżant sztabowa **Elwira Tadyniewiecz** z KPP we Włodawie. – Te pogadanki były też dobrą okazją do przypomnienia zasad korzystania z numeru alarmowego oraz bezpiecznego poruszania się po drogach publicznych. Uczestnicy zimowiska mieli także okazję obejrzeć filmy dotyczące uzależnień od substancji psychoaktywnych.

Przed feriami dzieci z Zespołu Szkół w Woli Uhruskiej odwiedziły policjantów na uhruskim posterunku policji. Każdy mógł z bliska przyjrzeć się pracy funkcjonariuszy i obejrzeć wyposażenie służbowe. **(apm)**

eprasa.pl 359ba39235

Co jest grane?

ZAUŁEK KOSZMARÓW

thriller

Gdy charyzmatyczny Stanton Carlisle spotyka na swej drodze niezwykłe małżeństwo: widzącą przyszłość Zeenę i jej męża, byłego telepatę, Pete'a, postanawia odmienić swoje dotychczas pechowe życie. Wraz z lojalną i szlachetną Molly zaczyna wykorzystywać naiwność nowojorskich elit, by się wzbogacić, a nowo nabyta wiedza szybko okazuje się przepustką do sukcesu.

KRASNYSTAW

Morskie Oko 22-24 lutego – godz. 17.30

CHEŁM

CKF Zorza 25 i 27 lutego – godz. 18; 26 lutego – godz. 20.45

ŚMIERĆ NA NILU

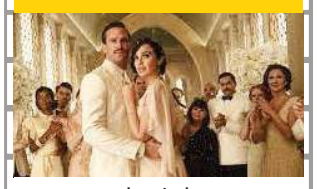

kryminał

Sielankowy nastrój miodowego miesiąca młodej pary, spędzającej podróż poślubną na luksusowym statku rzecznym, zostaje przerwany przez ponure zdarzenie. Beztroska wycieczka po Egipcie zmienia się w poszukiwania mordercy, na których czele staje jeden z uczestników rejsu po Nilu, niezawodny Hercules Poirot.

CHEŁM

CKF Zorza 25 i 27 lutego – godz. 21; 26 lutego – godz. 18

POTWORNA RODZINKA 2

animacja

Rodziny Wishbone'ów nie może zabraknąć na ślubie ich ukochanej Baby Jagi z upiornie uroczym Renfieldem. Niestety uroczystość zakłóci wtargnięcie Mili Starr Łowczyni Potworów, która sprzed samego ołtarza porwie wystrojoną Babę Jagę. Aby uwolnić ją i jej ukochanego ze szponów łowczyni potworów Mili Starr, członkowie rodziny Wishbone ponownie przekształcają się odpowiednio w wampira, potwora Frankensteina, mumię i wilkołaka.

KRASNYSTAW

Morskie Oko 25 lutego – godz. 9.15,11.30, 17,30; 26-27 lutego – godz. 17.30

CHEŁM

CKF Zorza 25 i 27 lutego – godz. 18; 25 lutego – godz. 15.45, 13.30; 26-27 lutego – godz. 11,13.15, 15.30

Zaśpiewają pieśni Bułata Okudżawy

KONCERT Bułat Okudżawa – głos pokolenia, na którego pieśniach wychowały się miliony Polaków – wraca na należne mu miejsce na scenie dzięki niezwykłemu koncertowi zespołu Piramidy. Na wieczór zatytułowany „Bułat Okudżawa - najpiękniejsze pieśni i ballady" zaprasza Chełmski Dom Kultury.

To jedyny taki koncert, oparty na twórczości wybitnego, rosyjskiego barda, Będzie można usłyszeć np.: Piosenkę o niebieskim baloniku, Wybaczcie piechocie, Piosenkę o papierowym żołnierzyku, legendarną Modlitwę - Dopóki ziemia kręci się, Trzy miłości, Ostatni trolejbus, Piosenkę o Arbacie, Wańkę Morozowa, Puszkina i wiele innych doskonale znanych i lubianych piosenek. Na widzów czeka 80 minut wzruszeń, zadumy, uśmiechów, powrotu do lat młodości oraz niesamowitych emocji przekazywanych w najlepszym poetyckim, aktorskim i muzycznym wydaniu przez trójkę muzyków kochających twórczość Bułata Okudżawy.

Na scenie z balladami barda wystąpią: **Piotr Kajetan Matczuk** - pianista, gitarzysta, aranżer, autor piosenek. Lider i założyciel zespołu PIRAMIDY. Autor muzyki teatralnej i filmowej, m.in. kierownik muzyczny zespołu Krzysztofa Tyńca. Dyrektor artystyczny Międzynarodowego Festiwalu Piosenki „Szlakiem Bardów". Koncertował w Polsce i w Europie, m.in. w Hadze w Holandii, w Brunssum w bazie wojskowej NATO Allied Joint Force Command Brunssum dla polskiej kadry dowodzącej misją w Afganistanie, w Vianden w Luksemburgu, wielokrotnie w Berlinie, m.in. w Columbiahalle, Ernst Reuter Saal, Ufafabrik, Filmbuhne am Steinplatz, w Fontanehaus na oficjalnych obchodach 25-lecia zburzenia Muru Berlińskiego, w Kolonii, w Monachium, we Frankfurcie, w Genewie w Szwajcarii w Stałym Przedstawicielstwie RP przy ONZ, w Brugg, w Zurichu, Wilnie oraz w Rosji – w Moskwie i wielu innych. Autor muzyki do monodramu „Życiorys" w reż. Wojciecha Wysockiego. Wykonał muzykę oraz wystąpił w filmie dokumentalnym pt. „Bard" w reż. Katarzyny Kościelak.

Artur Chyb - gitarzysta pochodzący z Tomaszowa Mazowieckiego. Obecnie jest związany z trójmiejskim światem muzycznym. Studiował na wydziale Jazzu Akademii Muzycznej w Katowicach. Przez wiele lat uczestniczył w niemieckich produkcjach musicalowych m.in.: Starlight, Hot Stuff, czy Ray Charles. Grał w spektaklach muzycznych wystawianych w wielu europejskich krajach. W Polsce współpracował z zespołem Czerwone Gitary, zespołem Farba, grupą Rezerwat oraz Paullą. Jako muzyk sesyjny gra w wielu uznanych projektach muzycznych.

Tomasz Imienowski - gitarzysta basowy, kontrabasista, kompozytor. Z muzyką związany od dzieciństwa. Porusza się biegle we wszystkich stylach muzycznych, jednak najczęściej można go spotkać z piosenką autorską, ambitnymi projektami poetyckimi. Na scenie pojawia się z zespołem Krzysztofa Tyńca, zespołem Piramidy z projektami muzyki bluesowej. Współpracował z Teatrem Ateneum w Warszawie. Ceniony jest przede wszystkim za świetny „drive" i pracę sekcyjną. Został zaproszony do gościnnego występu na rejestrowanym i wydanym w 2012 roku koncertowym DVD Wojtka Pilichowskiego. Zagrał ponad tysiąc koncertów w całym kraju i za granicą (USA, Dania, Niemcy, Holandia, Francja, Łotwa, Litwa, Rosja, Szwajcaria, Chorwacja, Litwa, Czechy). Koncertował także w radiu i telewizji.

Na spotkanie z pieśniami Bułata Okudżawy ChDK zaprasza 20 marca na godzinę 18. Bilety na koncert kosztują 50 zł. Sprzedawane jest 30 procent miejsc na sali, osoby zaszczepione przeciw Covid-19 nie wliczają się do tego limitu.

szer

Dla miłośników dobrego kina

SEANS Krasnostawski Klub Miłośników Dobrego Kina zaprasza na 21 lutego na „C'mon C'mon", film Mike'a Millsa, twórcy niezapomnianych „Debiutantów", a także spektakularny powrót na ekrany Joaquina Phoenixa, który w „C'mon C'mon" zagrał swoją pierwszą od czasów „Jokera" rolę, zaskakując i całkowicie redefiniując swój wizerunek.

Jego bohater – Johnny, dziennikarz radiowy – uczy się uważnie słuchać, budować trwałe więzi, naprawiać błędy przeszłości i... przytulać. Kameralny, przepełniony czułością czarno-biały film Millsa buduje mosty pomiędzy pokoleniami, dodaje otuchy i przykleja plastry na nasze najdotkliwsze rany. Phoenix wciela się w „C'mon C'mon" w nowojorskiego singla, uroczego, ciepłego dziennikarza, który przemierza Amerykę z mikrofonem, pytając dzieciaki i młodzież o ich życie, marzenia, supermoce i plany na przyszłość. Po drodze reporter odwiedza mieszkającą w Los Angeles siostrę (Gaby Hoffman), z którą nie rozmawiał od lat, a która teraz potrzebuje jego pomocy. Żeby wesprzeć ją w opiece nad dziewięcioletnim synkiem (Woody Norman), Johnny zabiera go ze sobą do Nowego Jorku. Wspólna podróż okaże się lekcją cierpliwości, odpowiedzialności i zwyczajnie: dorosłości, której dziennikarz dotąd unikał. Pozwoli mu także zrozumieć, że prawdziwe supermoce to te, którymi władają matki.

Seans 21 lutego w Kinie Morskie Oko. Początek o godz. 18. Bilet na film kosztuje 15 zł. **szer**

Uwielbienie

KONCERT Chełmski Dom Kultury i zespół Good Got zapraszają na koncert Uwielbienie. Wydarzenie już w najbliższą niedzielę (27 lutego) o godz. 19.30.

Good God to grupa doskonale znana chełmskiej publiczności, grająca chrześcijańskie reggae. Powstała w 2011 roku w Metropolitalnym Seminarium Duchownym w Lublinie. Zespół zaczął się szybko rozwijać, tworząc własne numery, grając koncerty w szkołach i parafiach, a potem na różnych festiwalach i spotkaniach młodych. Ich utwory zaczęły zdobywać coraz większą popularność, plasując się na szczycie chrześcijańskich list przebojów. W zespole występuje m.in. ks. **Paweł Gołofit** z chełmskiej bazyliki.

Bilet na koncert Good God kosztuje 20 zł. **szer**

Grace i Gloria rozśmieszą i wzruszą

SPEKTAKL Tego przegapić nie można. Już 6 marca do Krasnegostawu przyjadą Stanisława Celińska i Justyna Malec ze spektaklem „Grace i Gloria". Przestawienie zaprezentowane zostanie w ramach programu Scena Reduta.

Sztuka została przygotowana z okazji jubileuszu Stanisławy Celińskiej. Jest to barwna, a zarazem przejmująca opowieść o dwóch dojrzałych kobietach, o krańcowo różnych temperamentach, charakterach i skrajnie odmiennych doświadczeniach życiowych.

- To wzruszający spektakl dotykający trudnych tematów przemijania, jednocześnie niosący nadzieję, przepełniony poczuciem humoru i zaskakującymi zwrotami akcji – zachęcają jego twórcy.

Brawurowa gra aktorek tworzy widowisko pełne wdzięku i refleksji. Spektakl zdobył trzy pierwsze nagrody na Ogólnopolskim Festiwalu Teatrów Prywatnych w Siedlcach w 2013 roku: Nagrodę Jury w kategorii Najlepszy Spektakl, Nagrodę Publiczności w kategorii Najlepszy Spektakl i Nagrodę Publiczności w kategorii Najlepsza Scenografia. Przedstawienie wyreżyserował Bogdan Augustyniak, za muzykę odpowiada Jerzy Satanowski, a scenografię Jerzy Rudzki

Przedstawienie rozpocznie się o godzinie 18. Bilety w cenie 75 zł (80 zł w dniu spektaklu) do nabycia w kasie KDK i na www.bilety.krasnystaw.pl. **szer**

Scena Reduta to wspólna przestrzeń stworzona dla teatru przez ośrodki kultury z Lubelszczyzny i jest organizowana przez Teatr im. J. Osterwy w Lublinie, którego partnerem jest Krasnostawski Dom Kultury.

Co jest grane?

BIAŁY POTOK

komedia

Niespodziewanie dla wszystkich, podczas kłótni Kasia wyjawia mężowi, że łączy ją coś więcej z Michałem... Przyjaźń i miłość w jednej chwili stają pod znakiem zapytania. Emocje sięgają zenitu. Na dodatek w małżeński spór angażują się windykatorzy, policja oraz wścibski sąsiad. Chaos narasta, mnożąc zabawne sytuacje aż do finału, który okaże się szansą na uratowanie obydwu małżeństw. Czy wszyscy z niej skorzystają?

CHEŁM

CKF Zorza 21 i 23 lutego – godz. 18.15; 22 i 24 lutego – godz. 20.45

DZIKI ZACHÓD CALAMITY JANE

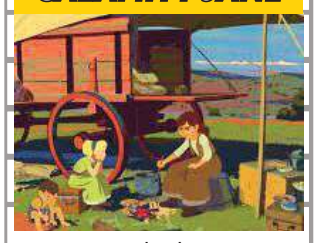

animacja

Martha Jane to nieustraszona dwunastolatka, która przez życie najchętniej puściłaby się galopem. Kiedy Martha z rodziną i innymi osadnikami wyrusza w podróż przez Amerykę, nawet nie przypuszcza, ile nowych przeżyć ma przed sobą. „Dziki Zachód Calamity Jane" to ekscytująca opowieść o harcie ducha, przezwyciężaniu uprzedzeń i walce o marzenia, które należy chwytać na lasso, by nie pozwolić im umknąć.

CHEŁM

CKF Zorza 21 i 23 lutego – godz. 14; 22 i 24 lutego – godz. 16.15

HAZARDZISTA

thriller/dramat

William w pojedynkę podróżuje po Stanach, jeżdżąc od kasyna do kasyna. Ma wszystko pod kontrolą do momentu, gdy w jednym z kasyn trafia na Cirka, syna dawnego kolegi, z którym służył w armii. Gdy staje się jasne, że ich spotkanie nie jest przypadkowe, a Cirk chce, by William pomógł mu naprostować sprawy, które dotyczą ich obojga, mężczyzna zostaje zmuszony do podjęcia ryzykownej akcji.

CHEŁM

CKF Zorza 21 i 23 lutego- godz. 20.15; 22 i 24 lutego – godz. 18.15

eprasa.pl 359ba39235

Gabinet stomatologiczny
lek. dent.
Dorota Paradowska Kędzierawska
Chełm, ul. K. Kurpińskiego 12
tel. 82 565 80 11

ZAPRASZAMY
poniedziałek, środa, piątek w godz. 9 - 17
wtorek i czwartek w godz. 11 - 19
Umawiamy na wizytę po uprzedniej konsultacji telefonicznej 82 565 80 11

- leczenie zachowawcze
- endodoncja
- protetyka
- profilaktyka (scaling ultradźwiękami, piaskowanie, lakierowanie, lakowanie)

WYBIELANIE ZĘBÓW
lampą PHILIPS ZOOM i nakładkowe
TERAPIA OZONEM

polub nas na
5086

ALAB laboratoria
oznacza wiarygodność

Nowy Punkt Pobrań
w Chełmie
czynny w soboty!

ALAB laboratoria informuje o otwarciu nowego Punktu Pobrań w Chełmie przy ulicy Partyzantów 1 w budynku Stokrotki.

Punkt przyjazny kobietom w ciąży.

Czynny również w sobotę. W Punkcie wykonywane są badania laboratoryjne, a w ramach akcji profilaktycznej – bezpłatna diagnostyka w kierunku wirusa HCV.

ALAB laboratoria oznacza wiarygodność.

Godziny przyjęć:
Pon. - Pt.: 7:30 – 12:30
Sob.: 7:30 – 11:00

Dowiedz się więcej na:
www.alablaboratoria.pl
6487

Wyrównanie dla opiekuna

REGION Ważna informacja dla osób, które pobierają wcześniejszą emeryturę, jaką otrzymali z powodu konieczności zajmowania się dzieckiem wymagającym stałej opieki. Mogą otrzymać jej wyrównanie do kwoty świadczenia pielęgnacyjnego.

- Chodzi konkretnie o jeden z rodzajów wcześniejszej emerytury, która w Zakładzie Ubezpieczeń Społecznych nosi nazwę EWK. Była przyznawana w latach 90. - mówi **Małgorzata Korba**, rzeczniczka ZUS w województwie lubelskim. - Pobierają ją do tej pory osoby, które musiały zrezygnować z pracy z powodu konieczności opieki nad dziećmi. Jeśli nadal sprawują opiekę nad nimi, to mogą liczyć na świadczenie wyrównawcze.

Przysługuje ono, gdy emerytura EWK jest niższa od kwoty świadczenia pielęgnacyjnego. Wyrównanie podwyższy ją do kwoty świadczenia pielęgnacyjnego. W tym roku wynosi ono 2119 zł.

Żeby je otrzymać, należy złożyć wniosek do ZUS-u. Najlepiej zrobić to do końca lutego. Wtedy podwyżka będzie przysługiwała od stycznia tego roku. Wniosek ESWK można otrzymać w placówce ZUS lub pobrać ze strony internetowej Zakładu Ubezpieczeń Społecznych.

(opr. apm)

Nagła pomoc przez TPK

REGION Trwają ferie zimowe. Być może wyjedziesz z miasta. Warto wiedzieć, gdzie znaleźć pomoc medyczną w przypadku niespodziewanej choroby lub nieszczęśliwego wypadku.

Złamana ręka, skręcona kostka, infekcja, która może być grypą lub groźnym Covid-19. W sytuacji nagłego pogorszenia zdrowia skorzystaj z pomocy medycznej. Z lekarzem, pielęgniarką i położną możesz bezpłatnie skonsultować się przez Teleplatformę Pierwszego Kontaktu (TPK). Pod bezpłatnym numerem 800 137 200 w godzinach 18-8 od poniedziałku do piątku oraz całodobowo w soboty, niedziele i święta, czyli poza godzinami pracy POZ, bez wychodzenia z domu otrzymasz konsultację medyczną.

Możesz też zgłosić się na konsultację w ramach TPK przez elektroniczny formularz. Po jego wypełnieniu, w ciągu trzech godzin, skontaktuje się z Tobą pielęgniarka, a w razie potrzeby lekarz. **(apm)**

Mniej zwolnień lekarskich

REGION Zakład Ubezpieczeń Społecznych przyjrzał się absencji chorobowej z ubiegłego roku. Mieszkańcy regionu nieco rzadziej korzystali ze zwolnień lekarskich niż w 2020 roku. Mniej było też zaświadczeń wystawianych z powodu Covid-19. Najczęściej w pracy nie było kobiet w ciąży.

Z rejestru zwolnień lekarskich wynika, że w ubiegłym roku mieszkańcy województwa lubelskiego chorowali w sumie przez 13,2 mln dni. Otrzymali ponad 997 tys. zwolnień lekarskich z powodu choroby własnej – o 26 tys. mniej niż w 2020 roku.

Na terenie obsługiwanym przez Oddział ZUS w Biłgoraju lekarze wystawili w ubiegłym roku 289 tys. zwolnień na przeszło 4 mln dni absencji chorobowej. To o 6,8 tys. zwolnień lekarskich mniej niż w 2020 roku.

- Znacząco spadła liczba zaświadczeń lekarskich wystawionych z powodu Covid-19. W ubiegłym roku w województwie lubelskim było to 21,3 tys. zwolnień, a rok wcześniej – 31 tys. (w Oddziale ZUS w Biłgoraju – 6 tys. w 2021 r., 7,9 tys. w 2020 r.). To jednak wcale nie znaczy, że rzadziej chorowaliśmy na Covid-19. Rejestr zwolnień lekarskich nie zawiera danych o izolacji nakładanej przez sanepid, a izolacja nie wymaga wystawienia zwolnienia lekarskiego – mówi **Małgorzata Korba**, rzeczniczka ZUS w województwie lubelskim.

Co było powodem najdłuższych nieobecności w pracy?

– Dominującą przyczyną absencji chorobowej były schorzenia związane z ciążą, porodem i połogiem. Odpowiadały one za ok. 17 proc. absencji. Niewiele mniej, bo 16,5 proc. przerw w pracy dotyczyło chorób układu mięśniowo-szkieletowego. Dalsze miejsca tego rankingu zajmują urazy i zatrucia (13,1 proc.), choroby układu oddechowego (11,6 proc.) oraz zaburzenia psychiczne i zaburzenia zachowania (10,5 proc.), które od lat nabierają coraz większego znaczenia – wskazuje prezes ZUS prof. **Gertruda Uścińska**.

Najwięcej dni nieobecności w pracy dotyczyło kobiet w wieku 30-39 lat, przyczyną były głównie schorzenia związane z ciążą. W przypadku mężczyzn absencja chorobowa w podziale na wiek była bardziej równomierna – podobną liczbę dni chorowali dwudziestolatkowie, trzydziestolatkowie i czterdziestolatkowie. Mężczyznom najczęściej dokuczały zaburzenia korzeni rdzeniowych i splotów nerwowych oraz bóle grzbietu.

opr. (apm)

PRACOWNIA PROTETYCZNA
Technik dentystyczny
Jadwiga Branecka - Kania
pl. Kupiecki 10 (II piętro)
pon. - pt.:
10.00 - 16.00
Tel: 606 902 148

3658

tittiba
Joga dla początkujących i zaawansowanych
Sesje grupowe
Indywidualne sesje terapeutyczne
Tel. 600 366 288
https://fb.me/TittibaStudioJogi
Chełm, ul. Lubelska 8/25
Starówka pod Chełmską Górką
6444

Sylwia Rakowska
Certyfikowana Masażystka
tel. 600 366 288
z dojazdem do Klientki/Klienta
- Masaż leczniczy/sportowy/tkanek głębokich
- Pinoterapia/Taping medyczno - sportowy
- Masaż bańką chińską
- Masaż relaksacyjny (kamienie bazaltowe, miód, Lomi Lomi)
- Masaż twarzy/stóp/dłoni/głowy
6443

Lek. med. Zbigniew Bąk
SPECJALISTA
NEUROLOG
Chełm, ul. Zachodnia 41
(os. Gwarek)
Przyjmuje: poniedziałki, czwartki, od godz. 16.00
Rejestracja telefoniczna
82 564 30 74
3236

LEK DENT Chełm
ul. Wołyńska 32
Dr n.med.
Krzysztof Wojewoda
Specjalista Ginekolog-Położnik
zaprasza
wtorki środy piątki
USG i KTG
(w ramach wizyty)
Kolposkopia
Rejestracja tel.
82 563 13 53, 82 565 13 53
4184

APTEKA pomocna
pn - pt 7:00 - 21:00
sob 8:00 - 21:00
ul. Szpitalna 40
Chełm
4749

GABINET ZDROWIA PSYCHICZNEGO
PRZYCHODNIA SPECJALISTYCZNA CENTRUM
Dr n. med. Marek Daniłosio
lekarz specjalista psychiatra
psychoterapeuta
leczenie zaburzeń psychicznych u dorosłych, młodzieży i dzieci
Chełm, ul. Szpitalna 47/10
82 569 90 10, 82 569 90 11
www.przychodniacentrum.com
6405

www.nzozlekdent.pl
LEK-DENT Chełm, ul. Wołyńska 32
lek. med.
Tomasz Wojewoda
specjalista ginekolog-położnik
zaprasza
poniedziałki - 16:00 - 18:00
KOMPLEKSOWA OPIEKA położnicza i ginekologiczna
USG, KTG i cytologia
Rejestracja tel.
82 563 13 53, 82 565 13 53
3061

APTEKA Na Deptaku
pn-pt 7:00 - 19:00
sob 7:00 - 17:00
ul. Lwowska 21/7
Chełm
3650

eprasa.pl 359ba39235

Puchar pojechał do Sosnowicy

SIATKÓWKA Siedem drużyn zgromadził rozegrany w Hańsku siatkarski turniej o puchar wójta **Marka Kopieniaka**. Po zaciętej rywalizacji zwyciężyła ekipa o nazwie Ligowi Sosnowica. Drugie miejsce zajęła drużyna gospodarzy, zaś na najniższym miejscu podium uplasował się zespół Libero Dorohusk. Turniejową stawkę uzupełniły ekipy: z Urszulina, Włodawy, Wierzbicy oraz inna miejscowa drużyna Perła Hańsk. MVP turnieju został **Damian Jurkowski**, reprezentant zwycięskiego zespołu z Sosnowicy.

Uczestnicy siatkarskiej rywalizacji otrzymali pamiątkowe puchary, dyplomy i upominki, ufundowane przez organizatorów. Dekoracji zawodników dokonali: wójt Marek Kopieniak, prezes Spółdzielni Mieszkaniowej w Hańsku **Adam Kuraś** oraz dyrektor gminnego ośrodka kultury **Ariel Struski**. **TS**

Wystrzelał w Ostrawie srebro

STRZELECTWO Strzelecki zagraniczny sukces reprezentanta chełmskiego Dragona. Damian Siedlecki wziął udział w rozegranych w Czechach karabinowych zawodach pod nazwą Unorova Diabolka. W połączonej konkurencji mężczyzn, kobiet, juniorek i juniorów podopieczny trenera Jana Dąbskiego wywalczył srebrny medal, ustanawiając przy tym nowy rekord życiowy.

- Nie ukrywam, że ostatnie wyniki Damiana pokazują wyraźny progres, chłopak się mocno rozkręcił. Wyjazd do Czech był przykładem, że trzeba nauczyć się rywalizowania na różnego typu obiektach sportowych. Nasz zawodnik strzelał tam w doborowym towarzystwie, na strzelnicy już sobie dobrze znanej z poprzedniego wyjazdu. Akurat tak się złożyło, że osiągnięty wynik potwierdził jego wysoką dyspozycję, a ten wynik oczywiście był oczekiwany, bo podobne rezultaty Damian osiągał także na treningach – komentuje **Jan Dąbski**, trener MKS-u Dragon Chełm.

Siedlecki ustanowił w Czechach swój nowy rekord życiowy. W konkurencji, w której startował, uzbierał 614,4 pkt. Warto przy tym nadmienić, że był najwyżej sklasyfikowanym Polakiem. W zmaganiach rywalizował również inny reprezentant chełmskiego klubu – **Seweryn Jezierski**. Ten zawodnik uplasował się na 12. miejscu (z wynikiem 601,1 pkt). Zawody zorganizował klub Olymp Ostrawa. **TS**

Stanęli w łyżwiarskie szranki

ŁYŻWIARSTWO 19 zawodników i zawodniczek zgromadziły rozegrane na chełmskim lodowisku zawody łyżwiarskie pod nazwą „Powitanie ferii". Miłośnicy białego szaleństwa rywalizowali w dwóch konkurencjach – jeździe wahadłowej oraz jeździe szybkiej. O zajętym miejscu decydowała suma czasów uzyskanych w obydwu startach.

- Lodowisko będzie czynne do końca lutego, dlatego gorąco zachęcamy do korzystania z naszej oferty. Z uwagi na duże zainteresowanie dzieci i młodzieży tym sportem zorganizowaliśmy dla nich zawody pod nazwą „Powitanie ferii". Ale nie tylko. W ubiegłym tygodniu na lodowisku odbyły się również zmagania w ramach czwórboju łyżwiarskiego. Przeprowadziliśmy rywalizację w dwóch konkurencjach. Trzecia zaplanowana jest na poniedziałek (21 lutego) – informuje **Jan Konojacki**, p.o. dyrektora Miejskiego Ośrodka sportu i Rekreacji w Chełmie.

W zawodach inaugurujących zimowy wypoczynek uczestniczyło 19 miłośników łyżwiarstwa, którzy rywalizowali w jeździe wahadłowej i jeździe szybkiej. W najstarszej kategorii wiekowej chłopców 16-19 lat najlepszy okazał się **Łukasz Mróz** (1:07,16 sek.). W grupie dziewcząt (13-14 lat) zwyciężyła **Karolina Misiura** (1:15,88 sek.), zaś drugie miejsce wywalczyła **Natalia Marcyniuk** (1:19,94 sek.). Rywalizację dziewcząt w kat. 11-12 lat wygrała **Lena Kostecka** (1:15,35 sek.), a druga była **Emilia Sitarz** (1:34,44 sek.).

Wyniki pozostałych kategorii przedstawiają się następująco: chłopcy do lat 10: 1. **Szymon Mróz** (1:10,38 sek.), 2. **Marcel Jandziński** (1:23,56 sek.), 3. **Kamil Kieryjewski** (1:23,76 sek.); dziewczęta do lat 10: 1. **Aleksandra Adamczuk** (59,03 sek.), 2. **Wiktoria Czarny** (1:02,78 sek.), 3. **Julia Rożek** (1:02,87 sek.), 4. **Pola Mielniczuk** (1:15,22 sek.); chłopcy do lat 8: 1. **Marcel Gęba** (1:54,10 sek.); dziewczęta do lat 8: 1. **Laura Tokarz** (1:07,47 sek.), 2. **Julia Nowosad** (1:08,17 sek.), 3. **Aleksandra Krupska** (1:43,16 sek.); chłopcy do lat 6: 1. **Miłosz Nowosad** (1:49,38 sek.), 2. **Jakub Krupski** (1:55,18 sek.); dziewczęta do lat 6: 1. **Lena Siemiątkowska** (2:12,10 sek.). **TS**

Ruch wygrał pierwszy sparing

PIŁKA NOŻNA Hokejowy wynik padł w trzecim starciu kontrolnym Ruchu Izbica. Zespół Romana Blonki pokonał 5:4 Olimpię Miączyn. Mecz rozegrano w Zamościu na boisku ze sztuczną nawierzchnią.

- Dzięki temu, że graliśmy na boisku ze sztuczną murawą, to jakość naszej gry była dużo lepsza niż w dwóch poprzednich spotkaniach kontrolnych. Jeśli natomiast chodzi o realizowanie założeń meczowych, ta kwestia pozostawia wiele do życzenia. Na pewno cieszy to, że kondycyjnie wyglądaliśmy bardzo dobrze, bo wytrzymaliśmy 90. minut w równym tempie – ocenia **Roman Blonka**, trener izbickiej drużyny. - Podczas ferii trenujemy codziennie i mam nadzieję, że ta praca przyniesie efekty w kolejnych meczach sparingowych – dodaje trener Blonka.

Dla Ruchu był to pierwszy wygrany sparing. We wcześniejszych dwóch konfrontacjach trzeci zespół chełmskiej „okręgówki" przegrał 1:3 z Potokiem Sitno oraz zremisował 2:2 ze Spartą Łabunie. W pojedynku z Olimpią trzy bramki dla Ruchu zdobył **Jakub Frącek**, zaś po jednym trafieniu dołożyli **Michał Gałka** i **Adrian Zaprawa**. **TS**

2269
NOWOŚĆ!!!
Sprawdzenie auta przed zakupem
- elementy, które były malowane
- geometrię i stan zawieszenia
- komputerowy odczyt usterek
- stan układu hamulcowego
Czynne całą dobę 24 h solidnie i szybko
MOTO-POL
Chełm, al. Przyjaźni 2
tel./fax (82) 565 50 30
GOODYEAR DUNLOP FULDA DEBICA

CHEŁM OPON SERWIS Baza
OPONY CAŁOROCZNE
82/565-18-95
CHEŁM
Dembowskiego 1/2
3323

2007
SAMOCHODOWE INSTALACJE GAZOWE
elcar
MONTAŻ - SERWIS • SPRZEDAŻ CZĘŚCI
KLIMATYZACJA AUTOELEKTRONIKA
Chełm, ul. Zawadówka 22
82 5602114, 503 156 879
elcar@auto-gaz.chelm.pl
SERWIS SYSTEMÓW HOLENDERSKICH
VIALLE RECOM LOVATO BRC LANDIRENZO AG

eprasa.pl 359ba39235

Zazula z medalem mistrzostw Polski!

LEKKOATLETYKA Życiowy sukces reprezentanta chełmskiego Agrosu. Remigiusz Zazula wywalczył medal w Halowych Mistrzostwach Polski Juniorów i Juniorów Młodszych, które odbyły się w rzeszowskiej hali Uniwersyteckiego Centrum Lekkoatletycznego. W biegowej rywalizacji na 200 m wychowanek Anety Wdowiak jako drugi dobiegł do mety, zapewniając sobie srebro.

W finałowym starcie **Remigiusz Zazula** uzyskał czas 21,86 sek. Ten wynik wystarczył mu do zdobycia srebrnego medalu. Warto jednak wspomnieć, że nieco szybciej chełmianin poradził sobie w eliminacjach, uzyskując 21,70 sek. To nowy rekord życiowy Zazuli na tym dystansie. Należy również podkreślić, że wśród juniorów to 15. wynik w Europie i 29. na świecie.

- Jeszcze niedawno koronną konkurencją Remigiusza była rywalizacja na 400 m przez płotki, ale kilka tygodni temu postanowiliśmy spróbować sił w biegach sprinterskich. Okazuje się, że był to strzał w przysłowiową dziesiątkę – podkreśla **Damian Leszczyński**, jeden z trenerów Agrosu.

Bardzo blisko podium była także **Wiktoria Gajosz**, której do brązowego medalu zabrakło zaledwie siedem setnych sekundy. Zawodniczka Agrosu rywalizowała na tym samym dystansie, co jej klubowy kolega i uzyskała wynik 25,63 sek. (rekord życiowy).

Z bardzo dobrej strony zaprezentowali się także pozostali chełmscy lekkoatleci, którzy ustanowili kilka nowych rekordów życiowych. Trzynaste miejsce w biegu na 400 m zajął **Łukasz Bańka**. W eliminacjach uzyskał dobry czas 50,34 sek. (rekord życiowy), ale ostatecznie nie zdołał awansować do finału B. Do tego celu zabrakło mu jedynie dwie tysięczne sekundy. 16. miejsce w biegu na 200 m zajęła **Julia Kawałek**. Zawodniczka Agrosu wróciła do Chełma z nową „życiówką" wynoszącą 27,14 sek. Na tym samym dystansie rywalizował także **Adrian Kasietczuk**. Z czasem 23,55 sek. uplasował się na 21. miejscu.

W biegu na 300 m chełmski klub reprezentowały **Patrycja Mazurek** i **Wiktoria Wdowiak**. Obie ustanowiły nowe rekordy życiowe na tym dystansie. Mazurek uzyskała czas 45,17 sek. (23. miejsce w klasyfikacji końcowej), zaś Wdowiak dobiegła do mety w 46,01 sek. (25. miejsce w klasyfikacji końcowej). Pozycję niżej (na 26. miejscu), również w biegu na 300 m, sklasyfikowana została **Zuzanna Ulrych** (z czasem 46,08 sek.). Na najdłuższym dystansie – 1000 m – rywalizował **Jakub Gębicki**. Podopieczny trenera **Marka Mazurka** uplasował się na 19. miejscu (z czasem 2:52,35 sek.).

TS

Pobiegną Tropem Wilczym

BIEGI Wielkimi krokami zbliża się 10. edycja Biegu Tropem Wilczym. Wydarzenie upamiętniające Żołnierzy Wyklętych odbędzie się w Chełmie 6 marca. Właśnie ruszyły zapisy do tej prestiżowej imprezy.

Organizatorem biegu jest Chełmskie Towarzystwo Samorządowe. Wydarzenie rozpocznie się o godz. 9 nabożeństwem w intencji Żołnierzy Wyklętych, które odprawione zostanie w bazylice Narodzenia NMP w Chełmie.

- Po mszy przejdziemy na ulicę Reformacją, aby złożyć wieńce przy tablicy pamięci. Następnie udamy się do parku miejskiego, gdzie odbędzie się biegowa rywalizacja – informuje **Damian Wierak** z Chełmskiego Towarzystwa Samorządowego. - Zapraszam wszystkich chętnych do wzięcia udziału w zawodach, które tradycyjnie zostaną przeprowadzone na dwóch dystansach. Bieg honorowy będzie liczył 1963 m. To rok śmierci Józefa Franczka, pseudonim Lalek, jednego z Żołnierzy Wyklętych. Z kolei bieg główny odbędzie się na dystansie 5,6 km. Zachęcamy do rywalizacji, są jeszcze wolne miejsca. Zapisów można dokonywać przez Facebooka. Na stronie Biegu Tropem Wilczym dostępny jest link. Pakiet startowy wynosi 40 zł – dodaje Wierak.

Rywalizacja na pierwszym honorowym dystansie zaplanowana jest na godzinę 12. Do tego biegu może stanąć każdy i pokonać go we własnym tempie. Około godziny 12.30 odbędzie się bieg główny po ulicach miasta. Na najlepszych zawodników czekają medale, dyplomy oraz nagrody rzeczowe. Informacje na temat wydarzenia można również uzyskać w ChTS pod nr tel. 511 076 442 lub 790 206 337.

TS

Wyśmienity powrót, Persona ustrzelił hat-tricka

PIŁKA NOŻNA Aż osiem bramek padło w spotkaniu kontrolnym Orła Srebrzyszcze (klasa okręgowa) z Victorią Żmudź (A klasa). Bramkarze obydwu ekip czterokrotnie musieli wyciągać piłkę z siatki i mecz zakończył się remisem. Świetny występ w drużynie prowadzonej przez Piotra Molińskiego zaliczył Kacper Persona, który w zimowym okienku transferowym prawdopodobnie zasili szeregi Victorii.

- Na pewno ciężko wyciągać daleko idące wnioski z tego spotkania, ponieważ w tym meczu, z różnych powodów, nie mogliśmy skorzystać z wielu czołowych zawodników. Natomiast ci, którzy dostali szansę, zaprezentowali się dość przeciętnie – ocenia **Piotr Moliński**, trener Victorii. - Najbardziej cieszy nas powrót z wypożyczenia **Kacpra Persony**. Po półrocznym pobycie w Huczwie Tyszowce zawodnik wrócił do nas i pokazał się z bardzo dobrej strony, bo strzelił trzy bramki, a mógł pokusić się o jeszcze lepszy rezultat strzelecki. Powoli przygotowujemy się do rudny rewanżowej. Nie ukrywam, że jesteśmy zainteresowani awansem do ligi okręgowej – dodaje szkoleniowiec zespołu ze Żmudzi.

Jednego gola dla zeszłorocznego czwartoligowca dołożył **Dawid Cur**. Z kolei dla drużyny Orła strzelali: **Karol Bohuniuk**, **Łukasz Tatysiak** i **Andrzej Olender**, który dwukrotnie wpisał się na listę strzelców.

TS

Trzy sreberka chełmskiego Cementu

ZAPASY Mocnym akcentem rozpoczęli tegoroczny sezon na krajowych matach reprezentanci Cementu Gryfa Chełm, rywalizujący w kategorii seniorów. W rozegranym w Radomiu Pucharze Polski podopieczni Andrzeja Głąba i Dariusza Jabłońskiego wywalczyli trzy medale.

- Jest to niewątpliwie duży sukces naszych reprezentantów stylu klasycznego, tym bardziej że do Radomia zawitała cała krajowa czołówka, z wieloma reprezentantami Polski na czele. Wszystkie medale wywalczone przez naszych zawodników były koloru srebrnego – mówi zadowolony **Mieczysław Czwaliński**, wiceprezes Cementu Gryfa Chełm. - Po udanych walkach eliminacyjnych i półfinałowych, nasi reprezentanci zmierzyli się w finale ze starszymi i bardziej utytułowanymi zawodnikami. Mimo przegranych finałowych starć należą im się wielkie brawa za świetną postawę, zwłaszcza że jeszcze niedawno rywalizowali przecież w kategorii juniorów – tłumaczy Czwaliński.

Na podium w Radomiu stanęli: **Szymon Szymonowicz** (kat. 87 kg), **Igor Shepetun** (kat. 97 kg) i **Piotr Lewandowski** (kat. 67 kg). Zacięty bój z reprezentantem gospodarzy **Arkadiuszem Kułynyczem** stoczył Szymonowicz. Pierwszą rundę chełmianin rozstrzygnął na swoją korzyść, ale w drugiej górą był doświadczony zawodnik Olimpijczyka Radom. Warto nadmienić, że obaj zapaśnicy zmierzyli się niedawno w międzynarodowym turnieju rozegranym w Zagrzebiu. Wówczas pojedynek wygrał Szymonowicz.

Finałowym przeciwnikiem Shepetuna był **Tadeusz Michalik** (Sobieski Poznań), brązowy medalista Igrzysk Olimpijskich z Tokio. Starszy o dziesięć lat Michalik nie pozostawił złudzeń, kto jest lepszy.

Jednostronny był również finałowy pojedynek z udziałem Lewandowskiego. Zawodnik Cementu musiał uznać wyższość aktualnego mistrza Polski juniorów **Kamila Czarneckiego** (Unia Racibórz).

- Bezpośrednio po zakończonych zawodach w Radomiu wszyscy trzej chełmscy medaliści wyjechali na kolejne już w tym roku zgrupowanie kadry narodowej, które zaplanowano w Centralnym Ośrodku Sportu we Władysławowie. Kolejnym startem reprezentantów naszego klubu będzie Puchar Polski w kategorii kadetów. Te zmagania odbędą się w dniach 25-27 lutego w Warszawie – dodaje wiceprezes Czwaliński.

TS

Siedlecki na krakowskim podium

STRZELECTWO Udany występ w kolejnej rundzie krakowskich zawodów „Wisła 10xOpen" zanotowali strzelcy Dragona. Chełmski klub reprezentowali Damian Siedlecki i Seweryn Jezierski. Obaj pomyślnie przeszli przez kwalifikacje, a w finale Siedlecki zdołał uplasować się na podium.

- Cieszy przede wszystkim to, że Damian realizuje swoje marzenia. Z zawodów na zawody strzela coraz lepsze wyniki, powoli śrubuje kolejne rekordy i myślę, że w niedługim czasie osiągane przez niego wyniki będą jeszcze wyższe – mówi **Jan Dąbski**, szkoleniowiec Dragona Chełm. - Jeździmy na zawody ogólnopolskie po to, żeby mierzyć się z najlepszymi. Nie ukrywajmy, że na terenie województwa lubelskiego nasz klub nie ma zbyt dużej konkurencji, więc żeby dążyć do doskonałości i odpowiednio przygotować się do Mistrzostw Polski trzeba startować w zmaganiach najwyższej rangi – dodaje trener Dąbski.

W klasyfikacji końcowej krakowskich zmagań **Damian Siedlecki** uplasował się na drugim miejscu (z finałowym wynikiem 241,2 pkt), zdobywając srebrny medal. Ustąpił jedynie, podobnie jak w eliminacyjnej konkurencji, **Bogdanowi Łątce** (244,7 pkt). Srebro chełmianin skradł **Magdalenie Hachlicy** za sprawą znakomitego wyniku w dogrywce (10,6 pkt), co dało mu 0,8 pkt przewagi. Drugi z reprezentantów Dragona – **Seweryn Jezierski**, został sklasyfikowany na piątej pozycji.

TS

eprasa.pl 359ba39235

Bez goli w Ostrowcu Świętokrzyskim

PIŁKA NOŻNA Bezbramkowym remisem zakończył się siódmy mecz kontrolny piłkarzy trzecioligowej Chełmianki. W sobotę podopieczni trenera Tomasza Złomańczuka sparowali w Ostrowcu Świętokrzyskim z ligowym rywalem, miejscowym KSZO.

Spotkanie rozegrano na boisku ze sztuczną nawierzchnią. Warunki do gry nie były łatwe, bo praktycznie przez całe 90. minut wiał silny wiatr. Obie drużyny miały swoje okazje do zmiany rezultatu. Po stronie gospodarzy tę najlepszą zaprzepaścił **Maciej Stefanowicz**, który na kwadrans przed ostatnim gwizdkiem nie wykorzystał rzutu karnego. Strzał zawodnika KSZO obronił **Jakub Długosz**. W końcowych fragmentach sobotniej konfrontacji szalę zwycięstwa na swoją korzyść mogli przechylić biało-zieloni, ale w stuprocentowych sytuacjach pomylili się **Adrian Dziubiński** i **Piotr Piekarski**. Ten ostatni z bliskiej odległości trafił w poprzeczkę.

- Niestety niesprzyjające warunki pogodowe – silny wiatr, mocno utrudniał normalne granie w piłkę. Jedyny plus jest taki, że zawodnicy wybiegali mecz i zagraliśmy na zero z tyłu – powiedział nam po sobotnim starciu trener Złomańczuk.

KSZO Ostrowiec Świętokrzyski – Chełmianka Chełm 0:0

KSZO: Burek – Sylwestrzak, Camargo, Zając, Brągiel, Persona, Szela, Stefanowicz, Lipka, Czernysz, Żurek. Grali także: Szymkowiak, Lenard, Zdyb, Szymański, Nawrot, Martinez, Grudziński.

Chełmianka: I połowa: Ciołek – Wiatrak, Wołos, Mazurek, Duda, Skoczylas, Bednara, Czułowski, Myśliwiecki, Wójcik, Kahsay; **II połowa:** Długosz – Brzozowski, Kanarek, Mazurek, Janiszek, Czułowski, Giletycz, Piekarski, Bonin, Dziubiński, Kahsay. **TS**

Kijańczuk dołącza do KSW

MMA Rafał Kijańczuk podpisał kontrakt z KSW. To lider wśród organizacji mieszanych sztuk walki w Europie i jedna z największych organizacji na świecie. Dla chełmskiego fightera to niewątpliwie życiowa szansa, a jednocześnie spełnienie marzeń związanych ze sportami walki.

- KSW jest niepodważalnym liderem w MMA, organizuje gale na całym świecie, w największych halach i zawsze wypełnia je po brzegi. Cieszę się, że będzie mi dane wystąpić w tej organizacji. Od początku swojej przygody z MMA o tym marzyłem, a teraz stanie się to faktem – mówi zadowolony 29-letni **Rafał Kijańczuk**.

Gale KSW odbywają się zarówno w Polsce, jak i za granicą, i zawsze przyciągają tysiące fanów sportów walki. Wystarczy wspomnieć, że w tej organizacji walczyły takie sławy jak m.in. **Mariusz Pudzianowski**, **Marcin Różalski**, czy **Mamed Chalidow**. Z naszych informacji wynika, że najbliższa gala KSW planowana jest jeszcze w tym półroczu. Znany jest już ponoć pierwszy przeciwnik Kijańczuka. Trwają ostatnie negocjacje w sprawie tej walki. **TS**

Dwa złotka i dwa sreberka Dragona

STRZELECTWO Trzech zawodników reprezentowało chełmskiego Dragona w rozegranych w Parczewie zawodach strzeleckich pod nazwą „Walentynki 2022". Uczestnicy zmagań rywalizowali w pełnych konkurencjach pneumatycznych. Podopieczni trenera Jana Dąbskiego wrócili do domu z czterema medalami.

W rywalizacji seniorów świetnie wypadli **Damian Siedlecki** i **Seweryn Jezierski**. W konkurencji karabinu pneumatycznego 60 strzałów obaj stanęli na podium. Z wynikiem 617,3 pkt zwyciężył Siedlecki, zaś Jezierski cieszył się ze srebra (jego wynik to 610,1 pkt). Wśród juniorów i juniorów młodszych (w karabinie pneumatycznym 50 strzałów) najlepszy okazał się **Kacper Kędzierawski**. Do złotego medalu wystarczył mu wynik 464,5 pkt. W konkurencji pistoletu pneumatycznego 60 strzałów juniorów i seniorów startował jedynie Jezierski. Reprezentant Dragona uplasował się na drugim miejscu podium, dokładając do swojego dorobku drugie srebro (jego wynik w tej konkurencji to 532 pkt). **TS**

Sparta sparowała z Lewartem, dwa gole Piatrenki

PIŁKA NOŻNA Remisem zakończył się rozegrany w środowy wieczór w Lubartowie mecz kontrolny pomiędzy miejscowym Lewartem a Spartą Rejowiec Fabryczny. Gospodarze dwukrotnie wychodzili na prowadzenie, ale drużynie trenera Bartosza Bodysa za każdym razem udało się wyrównać. Obie bramki dla Sparty zdobył Ukrainiec Aleksiej Piatrenka.

- Był to dopiero nasz drugi sparing, gdyż zaplanowane we wcześniejszym terminie mecze z Huczwą Tyszowce i Startem Krasnystaw z różnych powodów nie doszły do skutku. Dlatego też głód piłki wśród nas był bardzo widoczny – ocenia **Bartosz Bodys**, trener Sparty. - W środowym spotkaniu w Lubartowie dysponowałem 15 zawodnikami, z kolei drużyna gospodarzy miała dwie jedenastki. Biorąc to pod uwagę, jestem zadowolony z intensywności, jaką prezentowaliśmy. Również pod względem motorycznym wyglądaliśmy bardzo dobrze. Naszym celem była gra w średnim pressingu z nastawieniem na odbiory w środkowej strefie boiska oraz w bocznych sektorach i przejście do szybkiego kontrataku. Można powiedzieć, że założenia były dobrze realizowane, bo w ten sposób strzeliliśmy dwie bramki – tłumaczy trener Bodys.

W środowym meczu w drużynie Sparty wystąpili dwaj testowani gracze. Jeden z nich to zawodnik z lubelskiej okręgówki, zaś drugi to młodzieżowiec z Górnika Łęczna. Obaj wypadli bardzo dobrze, dlatego w najbliższym czasie działacze zespołu z Rejowca Fabrycznego zasiądą do rozmów z ich klubami w sprawie transferów.

Lewart Lubartów – Sparta Rejowiec Fabryczny 2:2 (1:1)

Bramki: Zaw. testowany 20', Pikul 49' – Piatrenka 36', 51'.

Lewart (I połowa): Podleśny, Pęksa, Urban, zaw. testowany, Iskierka, Sowa, Ciechański, Majewski, Żuk, Duda, Sokół; **II połowa:** Tutaj – Tomasiak, zaw. testowany, Niewęgłowski, Kamiński, Michałów, Lato, Pikul, Koneczny, Aftyka, Żelisko.

Sparta: Kamiński (46 Szewczak) – Ponurek, Borówka, zaw. Testowany (46 Grzechnik), Rutkowski, Bujak, Barabasz, Wołos (65 Guz), Jasiński, zaw. testowany II (46 Martyn), Piatrenka. **TS**

Mistrzowie rakietki wyłonieni

TENIS STOŁOWY 21 miłośników tenisa stołowego rywalizowało w zawodach o puchar wójta gminy Wojsławice. Zmagania przysporzyły sporo emocji. Organizatorzy wyłonili zwycięzców w dwóch kategoriach wiekowych.

Turniej rozegrano w Domu Kultury w Wojsławicach. Do rywalizacji przystąpili uczniowie starszych klas szkół podstawowych (od kl. VII), młodzież oraz osoby dorosłe. Zmaganiom przyglądał się wójt **Henryk Gołębiowski**, który po zaciętych pojedynkach nie szczędził pochwał i braw zawodnikom.

Wśród dziewcząt (od kl. VII) i kobiet pierwsze miejsce wywalczyła **Jolanta Jabłońska**, która w finale pokonała **Edytę Sitarz**. Podium uzupełniła **Zofia Jałochowska**. W kategorii chłopców (od kl. VII) oraz mężczyzn w turnieju zwyciężył **Dawid Słoniec**. Na drugim miejscu uplasował się **Dawid Dyszewski**, zaś na trzeciej pozycji sklasyfikowany został **Mariusz Bojko**. **TS**

Mikołaj i Wiktoria nie mieli sobie równych

KARATE Około 70 młodych zawodników i zawodniczek, reprezentujących pięć klubów, stanęło do rywalizacji w rozegranych w Lublinie Mistrzostwach Województwa w kategoriach kadetów i juniorów. Udany występ na matach zanotowali podopieczni **Pawła Pędzińskiego** z Chełmskiego Klubu Karate, którzy trzykrotnie stawali na podium. Złoto w kat. kadetów wywalczył **Mikołaj Rondoś**. W tej samej grupie wiekowej dziewcząt zwyciężyła **Wiktoria Starzykowska**, z kolei z trzeciego miejsca i brązowego medalu cieszyła się **Małgorzata Kurzępa**. **TS**

eprasa.pl 359ba39235

ZAMÓW OGŁOSZENIE przez SMS

KROK 1
Wpisz w telefonie komórkowym **dowolnej sieci** SMS z treścią ogłoszenia, podając kolejno:
- kod rubryki (wybierając właściwy z listy obok)
- treść ogłoszenia (podać koniecznie numer telefonu kontaktowego, w przypadku stacjonarnego należy wpisać numer kierunkowy)

PRZYKŁAD ST.zwr.Oddam szczeniaczka w dobre ręce.tel. (82) 555-00-33, 012-345-678
Pomiędzy wyrazami w treści ogłoszenia należy robić odstępy.
SMS z ogłoszeniem może zawierać maksymalną ilość znaków* włącznie z kodem rubryki (za znak uważamy literę, cyfrę, spację, znak interpunkcyjny itd.)
Nie należy używać polskich znaków (ł, ś, ń, ź, ć, ż, ę, ą).

KROK 2
OGŁOSZENIA DROBNE
DO 60 ZNAKÓW
Wyślij SMS z treścią ogłoszenia pod numer **74567**
Koszt SMS-a **4,92 zł z VAT**
W przypadku przekroczenia 60 znaków, ogłoszenie nie będzie zaakceptowane.

OGŁOSZENIA W DZIALE USŁUGI (bez ramki)
DO 60 ZNAKÓW
Wyślij SMS z treścią ogłosznia pod numer **79567**
Koszt SMS-a **11,07 zł z VAT**
W przypadku przekroczenia 60 znaków, ogłoszenie nie będzie zaakceptowane.

DO 100 ZNAKÓW
Wyślij SMS z treścią ogłoszenia pod numer **91991**
Koszt SMS-a **23,37 zł z VAT**
W przypadku przekroczenia 100 znaków, ogłoszenie nie będzie zaakceptowane.

OGŁOSZENIA W RAMCE USŁUGI LUB INNE
DO 90 ZNAKÓW
Wyślij SMS z treścią pod numer **91991**
Koszt SMS-a **23,37 zł z VAT**
W przypadku przekroczenia 90 znaków, ogłoszenie nie będzie zaakceptowane.

Po zweryfikowaniu ogłoszenia przez Dział Ogłoszeń pod względem jego zgodności z zasadami określonymi w regulaminie zamieszczania ogłoszeń przez SMS, otrzymasz potwierdzenie przyjęcia lub odrzucenia ogłoszenia.
Ogłoszenie ukaże się w najbliższym poniedziałkowym wydaniu „Super Tygodnia Chełmskiego", jeżeli wyślesz je do czwartku do godz. 12.00**
Treść ogłoszenia powinna być zgodna z obowiązującym regulaminem Super Tygodnia Chełmskiego.

* W przypadku przekroczenia dopuszczalnej liczby znaków, Dział Ogłoszeń zastrzega sobie prawo do modyfikacji treści ogłoszenia lub jego nieopublikowania.
** Dział ogłoszeń zastrzega sobie prawo do nieopublikowania ogłoszenia w podanym wyżej terminie z powodów technicznych lub w przypadku przesunięcia daty wydania. W takiej sytuacji ogłoszenie zostanie opublikowane w pierwszym możliwym terminie.
Opłata z tytułu przesłania niezgodnego SMS-a nie podlega zwrotowi.
Wszelkie uwagi, pytania oraz reklamacje prosimy kierować na adres:
Biuro Reklam i Ogłoszeń, 22-100 Chełm, ul.: Lubelska 31
tel. 82 565 27 05
e-mail: reklama@supertydzien.pl

NAZWA	PREFIKS	BRAMKI	TARYFY	LICZBA ZNAKÓW
Ogłoszenie DROBNE	ST	74567	4,92 PLN z VAT	do 60
Ogłoszenie USŁUGI BEZ RAMKI	ST	79567	11,07 PLN z VAT	do 60
		91991	23,37 PLN z VAT	do 100
Ogłoszenie USŁUGI LUB INNE W RAMCE	STC	91991	23,37 PLN z VAT	do 90

RUBRYKI

KATEGORIA	PREFIKS
motoryzacja	mot
kupię	kp
zamienię	zam
wynajmę	wyn
usługi	usl
sprzedam nieruchomości	spn
sprzedam inne	spi
zwierzęta	zwr
inne	i
zdrowie i medycyna	zim
rolnicze	rol
nauka	nk
szukam pracy	sp
dam pracę	dp

MOTORYZACJA

SAMOCHODY KUPNO

SKUP AUT, GOTÓWKA, TRANSPORT. Tel. 794 564 080.

Skup aut: osobowe, busy, wszystkie marki, każdy stan. Tel. 727 563 368.

Kupię auta osobowe, roczniki 2008-2020, płacę lepiej niż salon. Tel. 505 379 192.

Skup aut, traktorów, motocykli. Tel. 518 440 516.

SAMOCHODY SPRZEDAŻ

Toyota corolla, 2013 r., 1,6 benzyna, z salonu od właściciela, bardzo zadbana. Tel. 661 665 231.

Sprzedam. Hyundai santa fe, 2003 r., skóra, silnik 2.0 diesel, napęd 4x4, czarny, c. do uzg. Tel. 508 928 589.

Sprzedam. Fiat uno 1.0 benzyna, zabytek, zarejestrowany, ubezpieczony, zadbany, waży przegląd, c. 6 500 zł. Tel. 502 858 950.

Sprzedam. Volvo s 40, stan bardzo dobry, 2.0 diesel, srebrne, 2006 r. Tel. 518 145 122.

Skoda octavia II, 2006 rok, 1.9 TDI, 105 KM z salonu, drugi właściciel, bezwypadkowa, kombi, czarna, c. 13 000 zł. Tel. 511 567 355.

sprzedam. Audi A4, kolor biały, 1.9 TDI, c. 4 500 zł. Tel. 724 415 685.

Sprzedam. Opel vectra, 2009 r., przebieg 125 000 km, stan bardzo dobry. Tel. 691 308 955.

Toyota corolla d4d, 2004 r., diesel, poj. 2.0, szary metalik, przebieg 232 000 km. Tel. 601 451 426.

Sprzedam. Opel astra, 2002 r., przebieg 285 000 km, pompa wtryskowa po kapitalnym remoncie, stan bardzo dobry. Tel. 697 683 662.

MOTORYZACYJNE INNE

Sprzedam. Opony letnie nowe, 195/55/14; felgi stalowe, fiat ducato, 5 szt. c. do uzg. Tel. 691 308 955.

Sprzedam. Reflektor przedni do passata b-5, pompa paliwa do VW, sprężyny do audi b-4, felgi stalowe, opony letnie, 185/55/15, 4 szt. Tel. 518 935 177.

Sprzedam. Opony zimowe, Kleber, 195/60/15, na alufelgach, c 450 zł. Tel. 605 332 633.

NIERUCHOMOŚCI

DOMY

Sprzedam. Dom, 2 pokoje, kuchnia, łazienka, działka - 1081 mkw., Okszów, lub zamienię na mieszkanie, parter, c. 215 000 zł. Tel. 505 468 817.

Sprzedam. Dom w Chylinie Wielkim, gm. Wierzbica o pow. 44 mkw., działka 0,7 ha, budynki gosp., cena 170 000 zł - do neg. Tel. 885 851 179.

Sprzedam. Dom do remontu w Dryszczowie o pow. 80 mkw., działka 0,51 ha., cena 165 000 zł - do neg. Tel. 885 851 179.

Sprzedam. Dom murowany, budynki gosp., działka - 1,7 ha, solary, piękna okolica, gm. Żmudź, c. do uzg. Tel. 530 774 333.

Wynajmę oficynę, 2 pokoje, kuchnia, łazienka, osiedle Rejowiecka, c. 500 zł. Tel. 516 137 907.

Sprzedam. Dom drewniany - 130 mkw., działka 8 - arów, komórka, c. do uzg. Tel. 501 536 026.

Sprzedam. Parterowy dom w Bytyniu, gm. Wola Uhruska o pow. 90 mkw., działka 2000 mkw., c. 295 000 zł. Tel. 885 851 179.

Sprzedam. Dom parterowy w Osowie, gm. Hańsk, pow. 56,3 mkw., działka 2300 mkw., c. 360 000 zł. Tel. 885 851 179.

Sprzedam. Mieszkanie w kamienicy na parterze, 78 mkw., 3 pokoje, działka, garaż i budynki gosp., c. 275 000 zł. Tel. 885 851 179.

Sprzedam. Dom na obrzeżach Chełm, 53 mkw., działka o pow. 0,4285 ha, do remontu, c. 189 000, do negocjacji. Tel. 885 851 179.

Sprzedam. Dom wolnostojący przy ul Jagiellońskiej o pow. 78,4 mkw., działka 1106 mkw., c. 625 000 zł. Tel. 885 851 179.

Sprzedam. Dom w zabudowie szeregowej o pow. 200 mkw. na działce 348 mkw., wysoki standard wykończenia, c. 727 000 zł. Tel. 518 524 828.

Sprzedam. Dom parterowy w Sawinie o pow. 120 mkw. na działce 20a. do wykończenia, c. 360 000 zł. Tel. 518 524 828.

Sprzedam. Połowę domu do generalnego remontu, ul. Lubelska 164, Chełm, c. 69 000 zł. Tel. 537 311 122.

Sprzedam. Dom mieszkalny, postawiony z pustaków i cegły w 2000 r., pow. 140 mkw., instalacje: c.o., wodociąg, linia energetyczna i telefoniczna, szambo. Garaż z pustaków, 40 mkw., działka 48,3 a., ogrodzona siatką, częściowo zalesiona, staw 480 mkw., położona we wsi Dobryłówka gm. Dorohusk, przy szosie do Świerż. Tel. 609 900 416.

Sprzedam lub zamienię na małe mieszkanie - dom o pow. 130 mkw., z zagospodarowaną działką 22 a, dobra lokalizacja, Chełm ul. Lwowska, c. 550 000 zł. Tel. 605 789 673.

Sprzedam. Dom piętrowy - 130 mkw., ul. Mościckiego, działka - 461 mkw., gaz, pilnie. Tel. 515 959 229.

Sprzedam. Pół bliźniaka w stanie deweloperskim, rok budowy 2022, c. 399 000 zł. Tel. 504 426 441.

Sprzedam. Dom - 3 pokoje, działka - 9 a, ogrodzona. Tel. 508 902 438.

MIESZKANIA

Sprzedam. Mieszkanie, 2 pokoje, 4 piętro, Dyrekcja. Tel. 509 554 451.

Wynajmę. Mieszkanie M-4, os. Słoneczne, umeblowane, cena do uzgodnienia. Tel. 669 709 337.

Kupię mieszkanie 20-60 mkw., może być do kapitalnego remontu. Bezpłatna wycena. Aktualne cały rok. Tel. 511 218 024

Wynajmę. Mieszkanie dwupoziomowe, 50 mkw., bezczynszowe, umeblowane, ścisłe centrum. Tel. 512 799 313.

Wynajmę. Pokój dla pani, w bloku, umeblowany, c. 500 zł. Tel. 696 019 073.

Wynajmę. 2 pokoje, kuchnia, łazienka, 45 mkw., I p., umeblowane, ok. Carrefoura, dla pani pracującej. Tel. 609 023 164.

Sprzedam M-4, Rejowiec, 65 mkw., II p., spółdzielczo-własnościowe z KW. Tel. 609 413 260

Sprzedam. Mieszkanie z garażem, atrakcyjne, bardzo korzystna cena. Tel. 692 423 803.

Wynajmę. Mieszkanie na os. „Demos", 2 pokoje, kuchnia, przy ul. Kolejowej. Tel. 516 838 189.

Sprzedam. Mieszkanie, 3 pokoje, 2 piętro, 56 mkw., garaż, ul. Kolejowa. Tel. 502 225 587.

Wynajmę pokoje dla mężczyzn: studentów, uczących się lub pracujących, mogą być obcokrajowcy. Mieszkanie umeblowane i samodzielne, internet i TV, bez opłat licznikowych, w Chełmie. Tel. 502 265 085.

Wynajmę. Mieszkanie, 3 pokoje, Chełm, c. 800 zł plus opłaty. Tel. 604 452 723.

Wynajmę 2-pokojowe mieszkanie, umeblowane, centrum Chełma, wspólnota, niski czynsz. Tel. 516 781 002.

Kupię mieszkanie, dowolna ulica i piętro, do 400 000 zł. Tel. 780 519 747.

Sprzedam. Mieszkanie przy ul. Przemysłowej o pow. 70,46 mkw., 3 pokoje, 3 piętro, niski czynsz, c. 420 000 zł. Tel. 518 524 828.

Sprzedam. Mieszkanie przy ul. Podgórze o pow. 70 mkw., 3 pokoje, 2 piętro, niski czynsz, c. 300 000 zł. Tel. 518 524 828.

Sprzedam. Mieszkanie - 52 mkw., 2 pokoje, osiedle XXX-lecia, c. 230 000 zł. Tel. 604 489 687.

Sprzedam. Kawalerka w Krasnymstawie. Tel. 517 330 650.

Kupię mieszkanie do remontu. Zadzwoń i zapytaj. Tel. 669 707 262.

Sprzedam. Mieszkanie. 3 pokoje, 60 mkw., 4 piętro, 249 000 zł. Tel. 502 225 587.

Sprzedam. Mieszkanie, ul. Szymanowskiego, parter, 4 pokoje, 67 mkw. Tel. 507 982 778.

Sprzedam. Mieszkanie, 3 pokoje, 3 piętro, po remoncie, 53 mkw., ul. Reformacka. Tel. 518 144 775.

Sprzedam. Kawalerka, ul. P. Skargi, parter, 28 mkw., CHSM, pilnie. Tel. 507 982 778.

Sprzedam. Kawalerka, 1 piętro, 30 mkw., ul. Słowackiego. Tel. 780 186 788.

Kupię. Mieszkanie do 400 000 zł, ulica dowolna, pilnie. Tel. 518 144 911.

Wynajmę mieszkanie, 2 pokoje, niski czynsz, Dyrekcja. Tel. 509 554 451.

Sprzedam. M-3 - 52 mkw., parter, niskie koszty utrzymania, garaż blaszak. Tel. 508 455 442. agnieszka.olczuk@wp.pl. Chełm.

Kupię Twoje mieszkanie.
Kupuję mieszkanie do remontu.
Uzyskasz pewność natychmiastowej sprzedaży i terminowej zapłaty.
Oferta kupna będzie oparta o wartość rynkową Twojego mieszkania.
Brak dodatkowych kosztów. Tel. 669 707 262
6011

eprasa.pl 359ba39235

Sprzedam. Mieszkanie, II piętro, 56 mkw., ul. Kolejowa. Tel. 887 883 555.

Wynajmę. Mieszkanie przy ul. Kosynierów, z garażem, 3 pokoje, wspólnota, parter. Tel. 720 797 169.

Sprzedam. Mieszkanie - 64 mkw., III p., al. Armii Krajowej 34. Tel. 666 559 811.

Wynajmę. Mieszkanie 2-poziomowe, 47 mkw., częściowo umeblowane, w centrum Chełma. Tel. 886 725 166.

LOKALE

Wynajmę lokale 30 i 50 mkw., przy ul. Lwowskiej 45, po zakładzie fryzjerskim, bardzo dobre warunki. c. do uzgodnienia. Tel. 504 020 630.

Wynajmę. Lokal - 40 mkw., wszystkie media, przy ul. Paderewskiego. Tel. 504 377 961.

Wynajmę. Lokal handlowy o powierzchni 34,80 mkw., ul. Lubelska 21/7, „ Pod Górką". Tel. 609 413 963.

Sprzedam lokal handlowo-usługowy przy ul. Lubelskiej, 78 mkw. na parterze, c. 249 000 zł. Tel. 885 851 179.

Wynajmę.Lokal usługowo-produkcyjny o pow. 300 mkw. na działce 800 mkw., teren ogrodzony, c. 4 500 zł. Tel. 885 851 179.

DZIAŁKI

Sprzedam. Działka 20 a, 10 km od Chełma. Tel. 795 911 698.

Sprzedam. Działkę - 0,44 ha, przy granicy, Dorohusk. Tel. 669 709 337.

Działki budowlane, uzbrojone, 15 arów, 75 zł/mkw. Tel. 603 668 999

Kupię. Działka rolna w Chełmie, lub okolicy. Tel. 505 468 817.

Sprzedam. Działka o pow. 20,85 ha, Jagodne, c. 579 000 zł. Tel. 513 205 949.

Sprzedam. Działka - 30 arów, Wereszcze Duże, c. 77 000 zł. Tel. 513 205 949.

Sprzedam. Działka - 35 a, dom drewniany do remontu, budynek gospodarczy, w Klesztowie c. 150 000 zł. Tel. 790 626 050.

Sprzedam. Działka budowlana - 31 a, Tytusin, przy szosie, wszystkie media przy działce. Tel. 669 511 108.

Sprzedam. Działka rolna w Wojsławicach, 1,59 ha., c. 75 000 zł. Tel. 885 851 179.

Sprzedam.Działka budowlana o pow. 3 719 mkw., Okszów przy ul. Sosnowej, c. 250 000 zł. Tel. 885 851 179.

Sprzedam. Działka inwestycyjn w dzielnicy przemysłowej, pow. 5240 mkw., Chełm, ul. Towarowa, c. 595 000 zł. Tel. 885 851 179.

Sprzedam. Działka budowlana - 3820 mkw., Rudka, gm. Chełm, c. 170 000 zł. Tel. 885 851 179.

Sprzedam. Działka budowlana o pow. 2200 mkw., Ignatów-Kolonia, c. 69 000 zł. Tel. 885 851 179.

Sprzedam. Działka budowlana o pow. 2800 mkw., Nowiny, cena do neg., c. 140 000 zł. Tel. 885 851 179.

Sprzedam. Działki budowlane, 10-20 a., media, kol. Żółtańce, urocze miejsce, c. 80 zł/mkw. Tel. 500 781 618.

Sprzedam. Działkę budowlaną, ul Wygon, 500 mkw., przy asfalcie, c. 120 000 zł. Tel. 513 010 121.

Sprzedam. Działka budowlana przy ul. Lubelskiej, 850 mkw., ogrodzona, media. Tel. 515 959 229.

Sprzedam. Działka - 30 arów, ul Lubelska w Chełmie, c. 45 000 zł. Tel. 513 205 949.

Sprzedam. Działka budowlana - 22 a, Wereszcze Duże, c. 75 000 zł. Tel. 513 205 949.

Sprzedam. Działka budowlano - rolna o powierzchni 0,53 ha, Pniówno, przy trasie do Wierzbicy, 9 zł mkw. Tel. 606 330 275.

Sprzedam. Działka rolna w Okszowie - 67 a. Tel. 507 663 213.

NIERUCHOMOŚCI INNE

Sprzedam. Siedlisko - 0,32 ha, budynki, Wojsławice. Tel. 664 927 551.

Wynajmę. Garaż, ul. Wolności, c. do uzg. Tel. 691 041 895.

Sprzedam. Las mieszany - 5,24 ha, 60-letni, Ujazdów, gm. Hańsk, c. 220 000 zł. Tel. 509 165 151.

Sprzedam. Garaż murowany, nowy, ul. Hrubieszowska 102, zespół garażowy, c. 39 500 zł. Tel. 508 209 568.

Sprzedam. Działki ROD, 2x5 arów, domek, weranda, nasadzenia, prąd, ujęcia wody, basen murowany, piaskownice, zjeżdżalnia, c. do uzg. Tel. 603 874 044.

Kupię garaż murowany w Chełmie. Tel. 605 657 046.

Sprzedam. Magazyn, hala, ul. Okszowska, rampa, biuro, WC. Tel. 515 959 229.

Sprzedam. Garaż murowany, ul. Kolejowa. Tel. 887 883 555.

Sprzedam. Garaż murowany 3x4 mkw., Chełm ul. Kopernika 34. Tel. 691 450 984.

Sprzedam. Posesja z budynkami - 22 a, Strupin, c. 299 000 zł. Tel. 502 306 767.

USŁUGI

Anteny TV, satelitarne, TV naziemna, serwis, montaż. Tel. 508 374 308.

TYNKI - maszynowe, gipsowe, cementowo–wapienne. Tel. 506 396 999

Glazura, terakota, gładź, sufity podwieszane, tapetowanie, malowanie. Tel. 797 575 587.

super tydzień chełmski

Ukazuje się na terenie powiatów: chełmskiego, krasnostawskiego i włodawskiego

Stosujemy Kodeks Dobrych Praktyk Wydawców Prasy

Redaguje zespół:
Wanda Jaroszczuk (redaktor naczelna)
Agnieszka Pastuszak-Maksim (z-ca redaktora naczelnego)
Agnieszka Nowosad (sekretarz redakcji)
Dorota Bezler, Tomasz Sąsiadek, Grzegorz Drozdalski, Krystyna Szeremeta (korekta), Konrad Kowalski, Monika Fajge

Sekretariat:
Anna Wyczyńska

Grafika i DTP:
Mateusz Gendek, Wojciech Kopczyński

Biuro Reklam i Ogłoszeń:
Joanna Derkacz (kierownik), Renata Kasprzak, Karolina Starzyńska, Edyta Kusiak, Krzysztof Kwiatek

Redakcja/Biuro Reklam i Ogłoszeń:
22–100 Chełm, ul. Lubelska 31
tel./fax 82 565 27 05,
e-mail:
redakcja@supertydzien.pl
reklama@supertydzien.pl

Kolportaż:
PressTrans
tel. 604 494 479

Druk:
Seregni Printing Group Sp. z o.o.
ul. Matuszewska 14 hala B3.
03-876 Warszawa

Wydawca: Grupa Wydawnicza SŁOWO Sp. z o.o. 02-672 Warszawa, ul. Domaniewska 17/19/133

Redakcja nie odpowiada za treść reklam i ogłoszeń

eprasa.pl 359ba39235

TOP-BUD
Dom pod klucz!
Posadzki (mixokretem)
Tynki (każdy rodzaj)
docieplenia (zewnętrzne, wewnętrzne)
wykończenie wnętrz
tel. 602 652 247
8732

NAPRAWY W DOMU
PRALKI · ZMYWARKI
CHŁODZIARKO-ZAMRAŻARKI
✓CHŁODNICTWO
✓KLIMATYZACJA
82 565 70 42
ZAKŁAD OBSŁUGI TECHNICZNEJ
Chełm, ul. Wieniawskiego 11a
1269

P.K.TRANS
KOMPLEKSOWE PRZEPROWADZKI
TRANSPORT
TEL: 500-152-192
1629

SKUP KONI I BYDŁA
w każdej kondycji

Szybka płatność dwa dni
519 136 146, 506 385 510
6506

NAJTAŃSZE DREWNO OPAŁOWE I KOMINKOWE
GRAB, BRZOZA, OLCHA, DĄB
Szeroki wybór
Dowozimy
Zapraszamy na plac
TARTAK ZOLD WOOD, Rakołupy Duże tel. 513-303-650
6777

Elewacje, tynki wewnętrzne, wykończenie wnętrz, docieplenie budynków, gładzie. Tel. 730 658 803.

Bagażówka. Tel. 601 916 800.

Piaskowanie, dojazd do klienta. Tel. 501 606 240.

Cyklinowanie bezpyłowe, parkiety, panele. Tel. 602 324 113..

Chemia, matematyka, fizyka - korepetycje. Tel. 661 119 284.

UWAGA !
Opiekujesz się dorosłą osobą niepełnosprawną?
Uzyskamy dla Ciebie świadczenie w kwocie 2119 zł co miesiąc, zamiast 620 zł
*Również dla emerytów i rencistów.
Bezpłatna analiza, honorarium pobieramy tylko w przypadku uzyskania świadczeń !
600 783 005
6521

Cyklinowanie, układanie, naprawa, niska emisja pyłu, cykliniarka firmy Menzer. Tel. 668 127 879.

Malowanie dachów. Tel. 516 964 592.

Pranie tapicerek meblowych, samochodowych, dywanów. Tel. 508 511 716.

Transport rzeczy, sprzątanie piwnic, działek, mieszkań. Tel. 788 213 681.

Usługi stolarskie, cyklinowanie. Tel. 512 929 261.

Tynki cementowo-wapienne, glazura, remonty. Tel. 695 554 506.

Wywiozę meble, gruz, śmieci, złom z mieszkań, domów, itp. Tel. 518 144 911.

Usługi stolarskie, cyklinowanie. Tel. 512 929 261.

Nowy dom. Budowy, remonty, poddasza, łazienki, garaże, altany, malowanie, elektryka, hydraulika, bramy, tarasy. Tel. 507 295 530.

Ogrzewania domów, instalacje c.o., wod.-kan. Piece elektryczne, gazowe, węglowe. Wycena, montaż. Tel. 507 295 530.

ROLNICTWO

MASZYNY

Sprzedam. Tokarka do drewna, wyciąg budowlany, kuźnia polowa, c. do uzg. Tel. 796 126 277.

Kupię ciągniki, przyczepy. Tel. 669 681 711

Sprzedam. Ursus 385 A z turem i przednim napędem, zarejestrowany, c. 35 000 zł. Tel. 883 511 598.

Sprzedam. Śrutownik, kopaczka do ziemniaków, kierat. Tel. 787 498 304.

Sprzedam. Przyczepa 3,5 t., przyczepa 1 oś z rozrzutnika, wóz metalowy platforma. Tel. 691 742 826.

Sprzedam. Agregat uprawowy z siewnikiem, 3-metrowy, sterownik, c. do uzg. Tel. 506 291 700.

Sprzedam lub zamienię Ursus 902. Tel. 735 449 249.

Sprzedam. Ursus C360. Tel. 728 794 720.

Sprzedam. Kombajn buraczany Kleine 5002. Tel. 609 093 356.

Kupię rozsiewacz RCW, przyczepę. Tel. 603 130 604.

Sprzedam. Traktor C-360, c. 23 500 zł. Tel. 515 196 445.

Sprzedam. Siewnik Poznaniak, rozsiewacz nawozu Amazone, c. do uzg. Tel. 506 291 700.

ZWIERZĘTA

Sprzedam. Gołębie, boki i szaryki, siwe i czerwone, górniaki, murzyny. Tel. 511 726 923.

Oddam. 2 pieski średniej wielkości, łagodne. Tel. 577 970 424.

Sprzedam. Dorosłe kaczki i kaczory. Tel. 577 970 424.

Sprzedam. Klacz dwuletnia, skarogniada, c. 13 500 zł. Tel. 505 541 589.

Sprzedam. 2 koguty jersey giant, czarne, bardzo ładne, tanio, dzwonić wieczorem. Tel. 669 157 221.

Sprzedam. Klacz sokólska z licencją, kasztanka, c. 17 000 zł. Tel. 883 511 598.

Oddam pieska, ładny, zadbany, kundelek. Tel. 507 212 933.

Sprzedam. Piękne koguty z niebieskich i zielonych jajek. Tel. 512 396 552.

INNE

Sprzedam. Siano w belach, składowane w stodole, okolice Chełma. Tel. 508 477 604.

Sprzedam. Stal dwuteowa 14,90 mb. - c. 60 zł. Tel. 510 287 137.

Sprzedam. Ziemniaki z gospodarstwa ekologicznego, różne. Tel. 662 208 232.

Sprzedam. Gołębie szaryki, czerwone, siwe, czarne, ryżaki, boki. Tel. 504 559 168.

Sprzedam. Las mieszany, sosna, brzoza, 1,5 ha, Jazików, gm. Ruda-Huta. Tel. 500 680 186.

Sprzedam. Pszenica, Okszów. Tel. 793 804 751.

Sprzedam. Miód wielokwiatowy spadziowy, z własnej pasieki, c. 35 zł. Tel. 603 583 234.

SŁAW BUD
USŁUGI OGÓLNOBUDOWLANE
USŁUGI MINIKOPARKĄ
WYSOKA JAKOŚĆ W ROZSĄDNEJ CENIE!
REMONTY MIESZKAŃ
PRACE WYKOŃCZENIOWE
USŁUGI GLAZURNICZE
ELEWACJE I WIELE INNYCH
510 730 741
6085

Sprzedam. Słoma w kostce, sucha, c. 6 zł/szt. Tel. 533 795 747.

Sprzedam. Owies bingo, roczny, ładny, c. 120 zł/metr. Tel. 601 927 117.

Sprzedam. Opony do przyczep i maszyn. Tel. 603 130 604.

Sprzedam. Rębak do gałęzi, silnik 230 W, c. do uzg. Tel. 609 153 721.

PRACA

DAM PRACĘ

Kierowca kat. B, do przewozu materiałów budowlanych, emeryt lub rencista. Tel. 888 211 836.

Poszukuję pracowników do Szwecji, praca na dachach: dekarz, blacharz, mogą być spoza Unii. Tel. 507 388 218.

Pracownik fizyczny z prawem jazdy kat. B, magazynier-operator wózka widłowego, pracownik utrzymania ruchu. Tel. 572 162 926.

Praca w Niemczech - zwierzęta, wymagane doświadczenie, www.jobmariopol.pl Tel. 502 288 623

Murarzy, glazurników, K/G, stolarzy i innych. Praca w UE. Umowa o pracę. Dobrze płatna. Tel. 503 603 320

Praca w Niemczech, na produkcji, umowa. Tel. 510 744 037.

Zatrudnię operatora z uprawnieniami do załadunku gruzu, emeryt, rencista. Tel. 888 211 836.

SZUKAM PRACY

Szukam pracy fizycznej, przy pracach porządkowych, ogrodowych, cięcie drewna, rąbanie, itp. Tel. 518 908 516

Poszukuję jakiejkolwiek pracy fizycznej, pilnie. Tel. 512 904 440.

Informatyk serwisant z wyższym wykształceniem, wieloletnie doświadczenie, szuka pracy i zleceń. Tel. 570 701 051.

Spawacz gazowo-elektryczny, pospawam wszystko, c. do uzg. Tel. 514 011 190.

Szukam pracy jako opiekunka do dziecka, osoby starszej. Tel. 516 998 421.

Zaopiekuję się osobą starszą. Tel. 508 862 253.

Podejmę każda pracę fizyczną, pilne. Tel. 510 972 742.

Szukam pracy. Pomoc domowa, sprzątaczka. Pilne. Tel. 732 346 662.

Szukam pracy dodatkowej. Tel. 513 613 112.

Murarz-tynkarz, docieplenia, wszelkie prace budowlane. Tel. 511 681 542.

Wrzucanie węgla, cięcie drewna, koszenie, wycinka, narzędzia własne. Tel. 608 800 380.

Opieka do osoby starszej lub do dziecka. Tel. 886 302 433.

DOM I OGRÓD

AGD/RTV

Sprzedam. Kuchenka gazowa na gaz ziemny, 3 palniki, c. do uzg. Tel. 797 552 195.

MEBLE

Sprzedam. Krzesła miękkie, 4 szt., stan bdb., fotel miękki, po kapitalnym remoncie. Tel. 504 615 995.

RATUNEK DLA FIRM ZE ŚRODKÓW UE
Wsparcie w ramach przeciwdziałaniu COVID-19 dla firm, których problemy powstały w trakcie pandemii (np. spadek obrotów, zatory płatnicze, zamknięcie branży)
Pozyskujemy pożyczki unijne na cele biznesowe 600 783 005
6520

Sprzedam. Sofa 2-osobowa, rozkładana, rower górski, rower treningowy, monety, komputer, c. do uzg. Tel. 518 935 177.

Sprzedam. Meble Kent, stół, 6 krzeseł, witryna, bardzo dobry stan, c. do uzg. Tel. 698 660 896.

OGRÓD

Sprzedam. Kosiarka ręczna, c. do uzg. Tel. 797 552 195.

POZOSTAŁE

Sprzedam. Otulak 1-częściowy do łóżeczka, niebieski, materac 120x60 cm. Tel. 785 462 775.

ZDROWIE I URODA

Masz problem z alkoholem? Chcesz przestać pić? Zadzwoń od 8 do 21. Tel. 518 757 967.

Sprzedam. Łóżko rehabilitacyjne, nieużywane, z materacem. Tel. 518 532 111.

BUDOWLANE

Sprzedam. Rynny, rury spustowe, rynhaki, uchwyty, używane, c. 500 zł. Tel. 505 119 204.

Sprzedam. Drzwi wejściowe, imadło ślusarskie, chłodziarko-zamrażarka, c. do uzg. Tel. 791 432 245.

Kupię blachę używaną i siatkę ogrodzeniową używaną. Tel. 579 595 168.

Sprzedam. Piec do c.o., jednofunkcyjny, po sezonie, firma Świebodzice, c. do uzg. Tel. 609 153 721.

MATRYMONIALNE

Poznam panią - 60 lat, do stałego związku. Tel. 880 089 669.

RÓŻNE

Sprzedam. Kołdra z puchu gęsiego, kaktusy, agawy lecznicze. Tel. 798 020 263.

Sprzedam. Kuchenka elektryczna 2-płytowa, c. 60 zł. Tel. 506 153 830.

Sprzedam. Drewno opałowe, czereśnia, sucha, grubo rąbana, do palenia, c. 320 zł. Tel. 798 716 045.

Sprzedam. Wyposażenie sklepu spożywczego, szafki BHP, regał, monitoring, chłodnie. Tel. 508 209 568.

Skupujemy motocykle, antyki, starocie i pamiątki z PRL. Tel. 698 693 846.

Sprzedam. Kożuch damski w kolorze beżowym, z czarnym obszyciem, na 160-170 cm wzrostu c. 200 zł. Tel. 607 597 553.

Odbiorę złom, bezpłatnie, Chełm. Tel. 537 836 924.

Przyjmę drewno, palety. Tel. 513 277 051.

Robotyka i oprogramowanie dla dzieci „Cyfrowe dzieciaki", od 5 do 15 lat, c. 144 zł. Tel. 506 900 331.

SPRZEDAM INNE

Drewno opałowe, c.o., rozpałka, transport gratis. Tel. 602 237 285.

Wyprzedaż broni myśliwskiej. Tel. 692 317 098.

Drewno sosnowe suche, drobne, krótko cięte, w dużych workach - 50 kg, na rozpałkę. Tel. 512 358 959.

Sprzedam. Obrazy nowoczesne, c. 200 zł. Tel. 668 548 905.

Specjalizujemy się w pracach na wysokościach oraz wynajmie podnośnika koszowego 15 m.

OFERUJEMY
- Mycie i malowanie dachów
- Mycie i odgrzybianie elewacji
- Mycie i impregnacja kostki brukowej
- Prace malarsko budowlane
- Wynajem podnośnika koszowego 15 m
- Wycinka drzew i pielęgnacja zieleni
- Montaże reklam
MAX UP
790 332 224
www.maxup.pl
kontakt@maxup.pl
6133

Wynajmę busa Renault Master oraz Fiat Ducato do 3,5 tony

Samochody wysokie i pojemne. Master furgon L4H2, Fiat Ducato L4H2. Auta czyste i zadbane. Wynajem krótko i długo terminowy. Limit 500 km, ponad limit 35 gr/km, cena 200 zł/doba.
Więcej informacji pod nr telefonu 794 566 455
6499

eprasa.pl 359ba39235

Karina Szponar
885 851 179

PROFESJONALIŚCI W NIERUCHOMOŚCIACH

Chcesz SPRZEDAĆ lub KUPIĆ MIESZKANIE, DOM, a może DZIAŁKĘ?

ZRÓB TO Z NAMI!

PÓŁNOC NIERUCHOMOŚCI

Darmowa konsultacja na temat twojej nieruchomości

Zadzwoń aby dowiedzieć się więcej!

Patrycja Szmagalska
518 524 828

DOM WOLNOSTOJĄCY W CHEŁMIE
625 000 PLN

Dom parterowy z poddaszem o pow. 78,4 m2 na działce 1106 m2 - Dyrekcja Dolna. Na terenie działki znajduje się również budynek usługowy, murowany o powierzchni użytkowej 150 m2.
tel. 885 851 179

DOM W SAWINIE
360 000 PLN

Dom parterowy z poddaszem użytkowym o powierzchni około 120 m2 na działce 20 a. położony w centrum Sawina. Dom do wykończenia.
tel. 518 524 828

DOM WOLNOSTOJĄCY - OSOWA, GM. HAŃSK
360 000 PLN

Zadbany dom parterowy z użytkowym poddaszem o pow. 56,3 m2 na działce o pow. 2300 m2. Na terenie działki znajduje się drewniany garaż z wiatą 30 m2.
tel. 885 851 179

M-4 Z GARAŻEM PRZY UL. PODGÓRZE
300 000 PLN

Mieszkanie o pow. 70 m2, 3 pokoje na 2 piętrze. Niski czynsz. Mieszkanie do własnej aranżacji. W cenie garaż wolnostojący przy bloku.
tel. 518 524 828

M-4 W KAMIENICY PRZY LUBELSKIEJ
~~300 000 PLN~~
275 000 PLN
OKAZJA! NIŻSZA CENA

Mieszkanie o pow. 81 m² przy ul. Lubelskiej na działce o pow. 3560 m². Mieszkanie po remoncie, usytuowane jest na parterze budynku.
tel. 885 851 179

UROCZY DOM W BYTYNIU - GM. WOLA UHRUSKA
295 000 PLN

Parterowy dom o powierzchni ok. 90 m² na działce o pow. 2 000 m². Na działce garaż i pomieszczenie gosp. Cena do negocjacji.
tel. 885 851 179

DOM W CHYLINIE WIELKIM, GM. WIERZBICA
170 000 PLN

Dom parterowy o pow. 44 mkw. na działce o pow. 0,7 ha. Wymieniony dach, okna i częściowo ocieplony. Na działce budynki gosp. Cena do neg.
tel. 885 851 179

DOM DO REMONTU Z DZIAŁKĄ NA OBRZEŻACH CHEŁMA
189 000 PLN

Dom parterowy, częściowo podpiwniczony ze strychem o pow. 53 m². Budynek składa się z 5 pomieszczeń i wymaga remontu.
tel. 885 851 179

SEGMENT W DOMU WIELORODZINNYM PRZY UL. KOLEJOWEJ
169 000 PLN

Mieszkanie w domu wielorodzinnym o pow. 49 m2 z działką i pom. gosp. Mieszkań do własnej aranżacji. Cena do neg.
tel. 885 851 179

LOKAL USŁUGOWY W CENTRUM CHEŁMA
5 500 PLN

Lokal biurowo-usługowy o powierzchni 218 m2 w centrum Chełm przy ul.Krzywej. Lokal z dużymi witrynami okiennymi usytuowany na parterze.
tel. 885 851 179

NIERUCHOMOŚĆ PRZEMYSAŁOWA WE WŁODAWIE
990 000 PLN

Sprzedam nieruchomość z aktualnie działającą hurtownią spożywczą.Działka o pow. 21 264 m2. Na terenie działki znajduje się sześć obiektów budowlanych.
tel. 665 750 197

LOKAL USŁUGOWO-PRODUKCYJNY PRZY UL. WIERZBOWEJ
4 500 PLN

Wynajmę lokal usługowo-produkcyjny o pow. 300 m2 położony na działce o pow. 800 m2. Obiekt składa się z 2 hal, pomieszczeń biurowych, socjalnego i łazienki. Teren ogrodzony.
tel. 885 851 179

Kupując działkę, wyłącz emocje

Co może przeszkadzać w kupnie domu lub działki? Często są to nasze emocje. Agenci Północ Nieruchomości w Chełmie radzą, aby do kupna nieruchomości podejść z tak zwaną zimną głową i racjonalnym myśleniem. Hold your horses! Emocje trzymaj na wodzy!

– Na tak ważne decyzje, jak kupno nieruchomości, warto spojrzeć w sposób obiektywny, jednocześnie racjonalnie oceniając swoje możliwości finansowe. Na początek odpowiedz sobie na pytania: jak chcę, aby moje życie wyglądało za kilka lat? Jaki metraż byłby dobry? Ile pokoi w domu? Czy wolę nieruchomość w zaciszu, czy jednak sercu miasta? – radzi agentka **Patrycja Szmagalska**.

Lokalizacja i stan prawny

Dopiero potem możesz szukać wymarzonej nieruchomości. W tym artykule znajdziesz podpowiedź, na co zwrócić uwagę przy kupnie domu lub działki. Przede wszystkim zwróć uwagę na lokalizację działki. Sprawdź przeznaczenie terenu w miejscowym planie zagospodarowania przestrzennego. Las będzie tańszy niż grunty orne, a najdroższy jest ten, który ma warunki zabudowy mieszkaniowej. Oceń również stan infrastruktury drogowej, uciążliwe sąsiedztwo itp. Następnie sprawdź stan prawny działki. Założona księga wieczysta, brak obciążeń hipotecznych czy służebności wobec innej działki, jeden właściciel – to wszystko działa na korzyść. Działka rolna lub leśna wydłuża czas transakcji ze względu na procedury związane z Krajowym Ośrodkiem Wsparcia Rolnictwa i nadleśnictwem.

– Ja, jako agentka, pomagam sprawdzić stan prawny działki i „prostuję" ewentualne kwestie prawne. Zależy mi, aby cały proces kupna działki przebiegł sprawnie i satysfakcjonująco, dlatego „trudne sprawy" są dla mnie jeszcze bardziej motywujące do pracy, ale finalnie dają ogromną satysfakcję – podkreśla **Patrycja Szmagalska**.

Położenie i stan prawny

Działka położona niżej niż sąsiadujące będzie wyceniona również niżej. Poza tym działka płaska tworzy więcej możliwości zabudowy. Za najlepsze uważa się działki w kształcie kwadratu lub zbliżone. Kupując działkę, zwróć uwagę również na uzbrojenie. Idealną sytuacją jest, kiedy mamy dostęp do jak największej liczby mediów, przynajmniej w pobliżu działki, gdzie istnieje możliwość jej podłączenia pod prąd, wodę, gaz, światłowód, itp.

Źródło: e-book „Sam sprzedam" Tomasz Łukaszuk

Podobne czynniki decydują o wyborze domu. Przy czym lokalizacja ma mniejsze znaczenie niż dawnej. W dzisiejszych czasach odległość nie jest już tak istotna, jak kilka lat temu. Wybierając dom, weź natomiast pod uwagę natężenie hałasu, infrastrukturę oraz sąsiedztwo. Jeśli chodzi o stan prawny, to koniecznie zbadaj księgę wieczystą. Zdarzają się sytuacje, gdy właściciel domu jest inny niż działki, na której stoi, jest kilku właścicieli lub trwa proces spadkowy. Wyprostuj to.

Wyposażenie

Jeśli dom jest energooszczędny lub posiada inne udogodnienia (ogrzewany garaż, piwnicę, ogród itp.), warto to uwzględnić. Sporządzenie kosztorysu, który zawiera jakość mebli, sprzętów AGD, RTV itp. także może pomóc przy ustalaniu ceny końcowej. Pod lupę weź również metraż i układ pomieszczeń. Sprawdź, na ile elastyczny lub uniwersalny jest plan domu. W niektórych przedziałach większy metraż niekoniecznie oznacza większą cenę w przeliczeniu na metr kwadratowy.

Wybór działki lub domu i jego kupno to nie lada wyzwanie. Podejmując je jednak, spełniasz swoje marzenia i sensownie lokujesz środki finansowe. Dlatego warto podejść do tematu bez zbędnych emocji.

eprasa.pl 359ba39235

Wszystkie ogłoszenia znajdziesz na stronie www.supertydzien.pl

DOM W ZABUDOWIE SZEREGOWEJ W CHEŁMIE
727 000 PLN

Dom o pow. 200 m2, w zabudowie szeregowej na ładnie zagospodarowanej działce 348 m2. Dom w spokojnej okolicy, w pobliżu centrum handlowego, szpitala. Wysoki standard wykończenia!

tel. 518 524 828

M-4 Z GARAŻEM PRZY UL. PODGÓRZE
325 000 PLN

Mieszkanie o pow. 70 m2, 3 pokoje na 2 piętrze. Niski czynsz. Mieszkanie do własnej aranżacji. W cenie garaż wolnostojący przy bloku.

tel. 518 524 828

M-4 PRZY UL. PRZEMYSŁOWEJ
420 000 PLN

Mieszkanie o pow. 70,46 m2, 3 pokoje na 3 piętrze. Mieszkanie w nowym budownictwie. Wysoki standard wykończenia. Niski czynsz.

tel. 518 524 828

Działki

tel. 885 851 179

Budowlane:		
Bazylany:	619 mkw	45 000 PLN
	1 954 mkw	98 000 PLN
Strupin Mały:	1 500 mkw	112 500 PLN
	2 000 mkw	150 000 PLN
Okuninka:	3 005 mkw	330 550 PLN
Okszów, ul. Sosnowa	3 719 mkw	250 000 PLN
Ignatów - Kolonia	2 200 mkw	69 000 PLN
Rolno-budowlane:		
Nowiny	2 800 mkw	140 000 PLN
Rudka, gm. Chełm	3 820 mkw	170 000 PLN
Wojsławice	1,59 ha	75 000 PLN
Inwestycyjne:		
Chełm, ul. Towarowa	0,524 ha	595 000 PLN
Chełm, ul. Partyzantów	0,53 ha	2 290 260 PLN
Strupin Mały	5 892 mkw	250 000 PLN

Sprzedam. Drewno opałowe, kominkowe, rozpałkowe, transport. Tel. 504 860 159.

Sprzedam. Grzejniki żeliwne, używane. Tel. 517 407 140.

Sprzedam. Grzejnik akumulacyjny Farel Polam, nieużywany. Tel. 504 377 961.

7 garniturów, 7 marynarek na 176 cm wzrostu, z bdb. materiału. Tel. 504 377 961.

Sprzedam. Drewno opałowe - c.o., kominkowe, transport gratis. Tel. 667 690 075.

Sprzedam. Rozpałka sosnowa w workach, drobna, transport, c. 10 zł. Tel. 729 382 007.

Sprzedam. Kosa spalinowa, nowa, NAC- 2,2 kW, c. do uzg. Tel. 577 970 424.

Drewno sosnowe suche, drobne, krótko cięte, w dużych workach - 50 kg, na rozpałkę. Tel. 512 358 959.

Sprzedam. Maszyna do szycia „Łucznik", stan bardzo dobry, c. 350 zł. Tel. 667 665 385.

Sprzedam. Spawarka Bester STB 225, na kołach, z przewodami, c. 850 zł. Tel. 506 819 187.

Patelnię elektryczną i inne wyposażenie firmy gastronomicznej. Tel. 500 189 077.

Ekspres profesjonalny do kawy i inne wyposażenie firmy gastronomicznej. Tel. 500 189 077.

Szafa chłodnicza i inne wyposażenie firmy gastronomicznej. Tel. 500 189 077.

Sprzedam. Drewno rąbane olcha, osika, gruba podpałka sosnowa. Tel. 662 208 232.

KRAZ: 7098

Work Centre BIUROPRACY

PRACA W HOLANDII

- PRODUKCJA
- LOGISTYKA
- OGRODNICTWO
- ROLNICTWO

☎ 533 966 678 ☎ 533 111 037

WORK CENTRE sp. z o.o.
ul. Kościuszki 24/4, 22-600 Tomaszów Lubelski
www.workcentre.com.pl

5798

Obrazy do biura, ekscentryczny malarz z Chełma, c. 1 250 zł. Tel. 668 548 905.

Sprzedam. Grzejnik Purmo, nowy, podwójny, 30x50, c. 230 zł. Tel. 506 819 187.

Sprzedam. Przyczepa Rydwan, pod plandeką, 2015 rok, stan bardzo dobry, c. do uzg. Tel. 694 729 722.

Sprzedam. Ramki WP i DAD, podkarmiaczki do ciasta, kraty, zatwory i inne. Tel. 694 729 722.

Sprzedam. Kołowrotek do przędzy. Tel. 694 501 736.

Sprzedam. Koła pasowe, różne, na paski klinowe, c. do uzg. Tel. 609 153 721.

Sprzedam. Jajka wiejskie z wolnego wybiegu, smaczne i świeże. Tel. 513 277 051.

Sprzedam. Ubranie - robotnik drogowy, nowe, c. do uzg. Tel. 513 555 140.

Sprzedam. Garaż murowany, osiedle Słoneczne, c. do uzg. Tel. 507 038 483.

Sprzedam. Butle turystyczne - 3 kg, czerwone. Tel. 833 798 079.

Sprzedam. Uprząż dla konia, kompletna, c. 150 zł. Tel. 833 798 079.

KUPIĘ INNE

Kupię. Antyki, monety, militaria, znaczki, pocztówki, płyty, medale. Tel. 605 541 416.

Antyki, zegary, monety, odznaki, obrazy, figurki i inne starocia. Tel. 781 943 519.

Kupię. Pilarka, kosy: stihl, husqvarna, makita, uszkodzone. Tel. 785 231 548.

Kupię. Imadło średniej wielkości w rozsądnej cenie. Tel. 577 970 424.

Kupię deski dębowe, sosnowe, modrzewiowe, c. do uzg. Tel. 725 093 785.

KUPONY NA BEZPŁATNE OGŁOSZENIA DROBNE MOŻNA WRZUCAĆ DO SKRZYNEK:

Serdecznie zapraszamy!

REJOWIEC
- na byłym budynku Urzędu Gminy obok wejścia

WŁODAWA
- sklep „Slawex", Al. Jana Pawła II 23

KRASNYSTAW
- ul. Poniatowskiego 4C
- przy biurze TBS (naprzeciw „Stokrotki")

SIENNICA RÓŻANA
- sklep „Groszek"

RUDA HUTA
- sklep „Gama"

CHEŁM
- przy wejściu do marketu „Stokrotka" na os. Zachód
- przy wejściu do „Carrefoura" na ścianie apteki
- na targowisku przy al. Piłsudskiego
- przy bramie wejściowej na targowisko przy al. Armii Krajowej
- przy wejściu do sklepu „Gazda" ul. Trubakowska
- na nowym targowisku przy placu Kupieckim (główne wejście)
- przy wjeździe na teren byłej składnicy wojskowej przy ul. Hrubieszowskiej
- przy wejściu do „Carrefoura" na ścianie apteki

SIEDLISZCZE
- klubokawiarnia „ZEBERKA", ul. Lubelska 33

LEŚNIOWICE
- Sklep Ren-Zbig Politówka 19b (naprzeciwko UG Leśniowice)

KAMIEŃ
- sklep „Gama"

ŻMUDŹ
- sklep „Lewiatan"

DOROHUSK
- na ogrodzeniu przy sklepie „Lewiatan"

BIAŁOPOLE
- sklep „Lewiatan"

UWAGA! Ogłoszenia o usługach są płatne i nie będą przyjmowane na kuponach.
Można je wykupić przez internet na stronie **www.supertydzien.pl** lub w **redakcji**

KUPON na bezpłatne ogłoszenie drobne

super tydzień chełmski

kategoria

MOTORYZACJA
- ☐ Samochody kupno
- ☐ Samochody sprzedaż
- ☐ Motocykle i quady
- ☐ Inne Motoryzacja

NIERUCHOMOŚCI
- ☐ Domy
- ☐ Mieszkania
- ☐ Lokale
- ☐ Działki

DOM I OGRÓD
- ☐ AGD/RTV
- ☐ Meble
- ☐ Ogród
- ☐ Pozostałe

- ☐ **MATRYMONIALNE**
- ☐ **TURYSTYKA**
- ☐ **SPRZEDAM INNE**
- ☐ **KUPIĘ INNE**
- ☐ **RÓŻNE**

ROLNICTWO
- ☐ Maszyny
- ☐ Zwierzęta
- ☐ Inne

PRACA
- ☐ Dam pracę
- ☐ Szukam pracy

- ☐ **BUDOWLANE**
- ☐ **ZDROWIE I URODA**

treść (maksymalnie do 50 znaków)

cena: **telefon:**

Dane ogłoszeniodawcy (do wiadomości redakcji)

imię i nazwisko: .....

adres i telefon: .....

Wszystkie ogłoszenia znajdziesz na stronie wwwsupertydzien.pl

1 KUPON = 1 EMISJA

eprasa.pl 359ba39235

TV PROGRAM super tydzień chełmski

Program telewizyjny 21.02 – 27.02.2022

Grace księżna Monako

TVP 1, niedziela 27.02, godz. 22.25

Życie gwiazdy filmowej, zawrotna kariera uwieńczona Oscarem i wielka sława to tylko początek baśniowego życia Grace Kelly (Nicole Kidman), skromnej dziewczyny z Filadelfii. Kiedy ma już niemal wszystko, poznaje Księcia Monako Rainera (Tim Roth). Zakochują się w sobie od pierwszego wejrzenia. Grace decyduje się porzucić Hollywood dla jednej, najważniejszej roli w swoim życiu - zostaje Księżną. Od tej pory plan zdjęciowy zastępują jej europejskie salony. U boku ukochanego od nowa musi zbudować swój świat, w nieznanym kraju, wśród koronowanych głów. Wydaje się, że nic nie jest w stanie przerwać tego pięknego snu. Sześć lat później wybucha kryzys polityczny i pojawia się realne zagrożenie inwazji ze strony Francji. W tym czasie Grace znajduje się na emocjonalnym rozdrożu. Odwiedza ją Alfred Hitchcock (Roger Ashton-Griffiths), który proponuje powrót do świata filmu poprzez zagranie głównej roli w swojej najnowszej produkcji, „Marnie".

W starym dobrym stylu

TVN, sobota 26.02, godz. 20.10

Nowy Jork. Willie (Morgan Freeman) i jego najlepsi przyjaciele, Joe (Michael Caine) oraz Al (Alan Arkin), z niepokojem odkrywają, że ich fundusz emerytalny został zlikwidowany. To jednak nie koniec złych wieści. Drugi z nich za niecałe trzydzieści dni straci mieszkanie, które dzieli wraz z córką i wnuczką, ponieważ rata kredytu hipotecznego wzrosła trzykrotnie. Z kolei Willie otrzymuje niepomyślną diagnozę lekarską: cierpi na niewydolność nerek i jak najszybciej potrzebuje przeszczepu. Umrze, jeśli nie zdobędzie gotówki na kosztowną operację. Zdesperowani mężczyźni postanawiają działać, ponieważ nie zamierzają być ciężarem dla najbliższych. Wpadają na pomysł napadu na bank, którego władze ponoszą odpowiedzialność za zaistniałą sytuację. Joe układa szczegóły planu. Początkowo wizja złamania prawa przeraża seniorów. Zmieniają zdanie dopiero, kiedy dowiadują się, że ta sama instytucja finansowa zamierza zagarnąć ich emerytury.

Grawitacja

TVN, sobota 26.02, godz. 22.25

Młoda doktor Ryan Stone (Sandra Bullock), obiecująca specjalistka w dziedzinie inżynierii medycznej, otrzymuje angaż do projektu NASA. Wraz z grupą fachowców bierze udział w kosmicznej ekspedycji, której celem jest naprawa teleskopu Hubble'a. Dowódca misji, doświadczony Matt Kowalski (George Clooney), po jej zakończeniu zamierza przejść na emeryturę. Podczas realizacji zadania dochodzi do tragedii. Prom kosmiczny, którym podróżują fachowcy, zostaje uszkodzony przez szczątki rosyjskiego satelity. W wyniku tego zdarzenia ginie większość załogi. Przy życiu pozostają jedynie Stone i Kowalski. Astronauci podejmują desperacką walkę o przetrwanie. Zdani tylko na własne siły, próbują dotrzeć na pokład innego promu.

Siedem sióstr

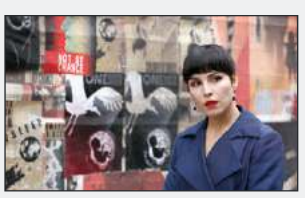

TVP 2, niedziela 27.02, godz. 22.05

Akcja została osadzona w połowie XXI wieku, w kraju, który boryka się z wieloma problemami, głównie z przeludnieniem, głodem i zmianami klimatycznymi. W tej sytuacji rząd wprowadza drastyczne obostrzenia. W każdej rodzinie dopuszcza się posiadanie tylko jednego dziecka. Powołana do życia specjalna służba, którą dowodzi bezwzględna Nicolette Cayman (Glenn Close), ma za zadanie kontrolować liczbę narodzin, a w razie przekroczenia limitu neutralizować nadprogramowe noworodki. Tymczasem na świat przychodzą siedmioraczki, same dziewczynki, a ich matka umiera przy porodzie. Dziadek zataja prawdę o noworodkach, by uniknęły smutnego losu i nadaje im imiona kolejnych dni tygodnia.

Han Solo: Gwiezdne wojny - historie

Polsat, niedziela 27.02, godz. 22.20

Młody wyrzutek i początkujący pilot, Han (Alden Ehrenreich), oraz jego dziewczyna Qi'ra (Emilia Clarke) chcą opuścić planetę, by umknąć ścigającym ich przestępcom. Na lotnisku, na które przybyli nielegalnie, kobieta wpada w ręce wrogów i zostaje zatrzymana. Han, który zdołał się wymknąć, zamierza zdobyć pieniądze, kupić statek powietrzny i wrócić po ukochaną. W tym celu zaciąga się do imperialnej marynarki wojennej. Ponieważ nie zna swojego prawdziwego nazwiska, przedstawia się jako Han Solo.

© www.telepress24.com ✉telepress24@gmail.com

TVP 1

7.00 Transmisja Mszy Świętej
7.30 Okiem Wiary – magazyn
8.00 Wiadomości, Pogoda
8.15 Kwadrans polityczny
8.35 Ranczo s.III (28) – Powrót demona – serial
9.35 Komisarz Alex s.XV (178) – Odkrycie – serial
10.35 Ojciec Mateusz s.XXII (285) – Panna na wydaniu – serial
11.25 Kasta – Biznesmen – serial
12.00 Wiadomości
12.10 Agrobiznes
12.35 Magazyn Rolniczy
12.50 BBC w Jedynce – Attenborough i morski smok. – film dok.
14.00 Elif (1147) – serial
15.00 Wiadomości, Pogoda
15.15 Alarm! – magazyn
15.35 Gra słów. Krzyżówka – teleturniej
16.05 Przysięga (585) – serial
17.00 Teleexpress
17.15 Jaka to melodia?
17.55 Klan (3945) – telenowela
18.20 Kasta – Dawna miłość – serial
18.55 Jeden z dziesięciu – teleturniej
19.25 Sport, Wiadomości, Pogoda
20.10 Alarm! – magazyn
20.30 Leśniczówka (491) – serial
21.00 HIT Teatr Telewizji – Żabusia – spektakl teatralny, Polska, reż. Anna Wieczur - Bluszcz, wyk. Kamila Baar Kochańska, Arkadiusz Janiczek, Małgorzata Kocik, Sławomir Orzechowski, Katarzyna Gniewkowska, Mateusz Damięcki, Małgorzata Klara, Dominika Majewska
22.30 Festiwal Kultury Narodowej – Pamięć i Tożsamość – Briefing
23.35 Czarny deszcz – film fabularny, USA, reż. Ridley Scott, wyk. Michael Douglas, Andy Garcia, Ken Takakura
1.50 Drogi wolności (11) – Ślubu nie będzie – serial
2.55 Oficerowie (10) – Nieznani sprawcy – serial
3.50 Eksperyment placebo. czy mózg uleczy ciało? – film dok.

TVP 2

5.30 M jak miłość (1514) – serial
6.20 To nie koniec świata – Emocje nie do opisania.
6.55 Familiada – teleturniej
7.30 Pytanie na śniadanie – pobudka
7.55 Pytanie na śniadanie
10.40 Panorama
10.50 Pytanie na śniadanie
11.20 Rodzinka.pl s.XI (214) – Muszę rozgrzać Achillesa – serial
11.55 Barwy szczęścia (2576) – serial
12.40 Koło fortuny – teleturniej
13.25 Stepowa miłość (18) – Janissary – serial
14.05 Va Banque s.III (380) – teleturniej
14.35 Na sygnale (113) – Psychofanka – serial
15.10 Doktor Jan z Deekelsen (19) – Gęsta atmosfera – serial
16.00 Koło fortuny – teleturniej
16.35 Familiada – teleturniej
17.15 Miłość i przeznaczenie (54) – serial
18.00 Panorama
18.20 Va Banque s.III (381) – teleturniej
18.45 Stepowa miłość (19) – Janissary – serial
19.25 Barwy szczęścia (2576) – serial
20.10 Barwy szczęścia (2577) – serial
20.40 Kulisy serialu
20.55 M jak miłość (1639) – serial
21.55 Serca na sprzedaż (11) – serial
23.05 Medyceusze Wspaniali (14) Człowiek bez znaczenia – serial
0.20 HIT To tylko koniec świata – dramat, Kanada, Francja, reż. Xavier Dolan, wyk. Gaspar Ulliel, Vincent Cassel, Marion Cottilard
2.05 O mnie się nie martw s.VII (4) – serial
2.55 Ojciec rodziny – film obyczajowy, USA, reż. Brett Rattner, wyk. Nicolas Cage, Tea Leoni, Don Cheadle, Jeremy Piven, Saul Rubinek
5.05 Rodzinka.pl – serial
5.30 Zakończenie programu

POLSAT

6.00 Nowy dzień z Polsat News
8.40 Malanowski i Partnerzy
9.40 Sekrety rodziny
10.40 Dlaczego ja?
11.40 Gliniarze
12.50 Wydarzenia
13.25 Interwencja
13.40 Trudne sprawy
14.40 Dlaczego ja?
15.50 Wydarzenia, Pogoda
16.15 Interwencja
16.30 Na ratunek 112
17.00 Gliniarze
18.00 Pierwsza miłość
18.50 Wydarzenia, Sport, Pogoda
19.25 Gość Wydarzeń
20.00 Farma

21.05 HIT MEGA HIT – Pojutrze – dramat, katastroficzny, USA, 2004, reż. Roland Emmerich, wyk. Dennis Quaid, Jake Gyllenhaal, Emmy Rossum, Jay O. Sanders - Czy świat stoi u progu nowej epoki lodowcowej? To pytanie od lat zadaje sobie klimatolog Jack Hall. Hall przekonany jest, że globalne ocieplenie prędzej czy później doprowadzi do katastrofalnych zmian klimatycznych na naszej planecie.
23.50 Shaft – film sensacyjny, Niemcy, USA, 2000, reż. John Singleton, wyk. Samuel L. Jackson, Christian Bale, Vanessa L. Williams, Jeffrey Wright
2.00 Kickboxer: Zemsta – film sensacyjny, USA, 2016, reż. John Stockwell, wyk. David Bautista, Alain Moussi, Gina Carano, Georges St - Pierre
3.55 Świat według Kiepskich

TVN

5.10 Uwaga! – program interwencyjny
5.25 Nowa Maja w ogrodzie
5.50 Akademia ogrodnika
6.00 Ukryta prawda – program obyczajowy
7.00 Kuchenne rewolucje – program kulinarno - rozrywkowy
8.00 Dzień Dobry TVN – magazyn
11.40 Ukryta prawda – program obyczajowy
12.50 Tajemnice miłości
14.00 Ukryta prawda – program obyczajowy
16.10 Kuchenne rewolucje
17.15 Co za wiosna 2022
17.25 Ukryta prawda
18.25 Bunt – serial
19.00 Fakty, Sport
19.40 Co za wiosna 2022
19.45 Pogoda
19.55 Uwaga! – program interwencyjny
20.10 Doradca smaku
20.15 Na Wspólnej – serial
20.55 Milionerzy
21.30 Co za wiosna 2022

21.40 HIT Miłość bez końca – film obyczajowy, USA 2014, reż. Shana Feste, wyk. Alex Pettyfer, Gabriella Wilde, Bruce Greenwood, Joely Richardson, Robert Patrick, Rhys Wakefield
23.45 Bez mojej zgody – film obyczajowy, USA 2009, reż. Nick Cassavetes, wyk. Cameron Diaz, Alec Baldwin, Abigail Breslin, Jason Patric, Thomas Dekker, Joan Cusack
2.00 Co za tydzień – magazyn
2.35 Grzesznica – serial
3.30 Uwaga! – program interwencyjny
3.50 NOC Magii
5.10 Kto was tak urządził

PONIEDZIAŁEK, 21.02

TVN 7

5.10 Szpital – program obyczajowy
6.05 Rozwód. Walka o wszystko
7.00 Papiery na szczęście – serial
7.35 Brzydula – serial
8.10 Ukryta prawda – program obyczajowy
10.15 Ukryta prawda – program obyczajowy
11.15 Tajemnice miłości
12.15 Rozwód. Walka o wszystko
13.15 Sąd rodzinny – program sądowy
14.15 Sędzia Anna Maria Wesołowska
15.15 Ukryta prawda – program obyczajowy
16.15 Szpital – program obyczajowy
17.20 Tajemnice miłości
18.25 Ukryta prawda – program obyczajowy
19.30 Papiery na szczęście – serial
20.00 Brzydula – serial
20.35 Hotel Paradise
21.40 HIT Ukryta gra – film sensacyjny, Polska, USA 2019, reż. Łukasz Kośmicki, wyk. Bill Pullman, Lotte Verbeek, James Bloor, Robert Więckiewicz, Aleksiej Serebriakow
23.40 Beowulf – film przygodowy, USA 2007, reż. Robert Zemeckis, wyk. Ray Winstone, Anthony Hopkins, John Malkovich, Robin Wright Penn, Brendan Gleeson, Crispin Glover, Alison Lohman, Angelina Jolie
2.00 Druga strona medalu – talk show
2.35 NOC Magii

PULS

6.00 Zbuntowany anioł – telenowela
7.00 Nash Bridges – serial
8.00 Lombard: Życie pod zastaw – serial
11.00 Zbuntowany anioł – telenowela
12.00 Zaklinaczka duchów – serial
13.00 Zaklinaczka duchów – serial
14.00 Lombard: Życie pod zastaw – serial
16.00 Rodzinny interes – serial
17.00 Rodzinny interes – serial
18.00 Lombard: Życie pod zastaw – serial
20.00 HIT Atomic Blonde – thriller, USA 2017, reż. David Leitch, wyk. Charlize Theron, James McAvoy, John Goodman, Sofia Boutella, Til Schweiger, Toby Jones
22.15 Demonstracja siły – film sensacyjny, USA 2013, reż. Keoni Waxman, wyk. Danny Trejo, Steven Seagal, Ving Rhames
0.15 Noc zabójców – film sensacyjny, USA 2021, reż. Joth Riggs, wyk. Costas Mandylor, Manny Perez, Natasha Henstridge, Roberto Sanchez
2.00 Taki jest świat
2.50 Lombard: Życie pod zastaw – serial
3.55 Menu na miarę
4.20 Menu na miarę
5.00 Rodzinny interes – serial

TRWAM

12.00 Anioł Pański **12.03** Informacje dnia **12.20** Mojżesz - 10 przykazań **13.10** Muzyczne chwile **13.30** Msza święta z Jasnej Góry **14.20** 100 cudownych miejsc na świecie **14.30** Próba wiary **15.25** Petra - tajemnicze miasto **15.45** Święty na każdy dzień **15.50** Ma się rozumieć **16.00** Informacje dnia **16.10** Sanktuaria polskie **16.30** Aktywna zima **16.55** Świadkowie **17.30** Na łowy **17.55** Poczet Wielkich Polaków **18.00** Anioł Pański **18.05** Informacje dnia **18.15** Rozmowy niedokończone **19.25** Święty na każdy dzień **19.30** Król Chwały **19.45** Modlitwa z telefonicznym udziałem dzieci **20.00** Informacje dnia **20.20** Różaniec **20.50** Myśląc Ojczyzna **21.00** Apel Jasnogórski **21.20** Informacje dnia **21.40** Polski Punkt Widzenia **22.00** Mojżesz - 10 przykazań **22.50** Sanktuarium Matki Bożej w Lous we Francji **22.45** Muzyczne chwile

SUPER POLSAT

6.05 Wydarzenia wieczorne **6.45** SuperLudzie Extra **7.05** Psi patrol **8.35** Kung Fu Panda: Legenda o niezwykłości **9.05** SpongeBob Kanciastoporty **9.30** iCarly **10.00** SuperLudzie **10.30** Nasz nowy dom **11.30** Tatuśkowie **12.30** Tatuśkowie **13.30** Niania **14.00** Świat według Kiepskich **14.30** Kowalscy kontra Kowalscy **15.00** TOP CHEF **16.30** TOP CHEF **18.00** Nasz nowy dom **19.00** Świat według Kiepskich **19.30** Świat według Kiepskich **20.00** Akademik **20.30** Tatuśkowie **21.40** Supersamiec - komedia, USA, 2007, reż. Greg Mottola, wyk. Jonah Hill, Michael Cera, Christopher Mintz - Plasse, Martha MacIsaac **0.00** Bracia przyrodni - komedia, USA, 2008, reż. Adam McKay, wyk. Will Ferrell, John C. Reilly, Mary Steenburgen, Richard Jenkins **2.00** Miasto długów **3.00** Miasto długów **4.00** Nasz nowy dom **5.00** Na ratunek 112

TVP SPORT

6.25 Piłka nożna - Bruk - Bet Termalica Nieciecza - Legia Warszawa **8.35** IO Pekin 2022 - Narciarstwo alpejskie, gigant kobiet **9.35** IO Pekin 2022 - Short track M, 500m kobiet **10.30** IO Pekin 2022 - Skoki narciarskie **12.25** IO Pekin 2022 - Łyżwiarstwo szybkie 500 m mężczyzn **13.00** IO Pekin 2022 - Łyżwy szybkie - 500m kobiet **13.45** IO Pekin 2022 - Skoki narciarskie **15.35** IO Pekin 2022 - Biathlon - start masowy kobiet **16.30** IO Pekin 2022 - Ceremonia zamknięcia **18.10** Piłka nożna - Bruk - Bet Termalica Nieciecza - Legia Warszawa **20.15** GOL - felieton **21.05** GOL - felieton **22.00** Sportowy Wieczór **22.40** Zimowe IO Pekin 2022 - Starty Polaków **23.40** Boks - Gala PZB Suzuki Boxing Night 12, Słupsk **1.40** Boks - Gala w Las Vegas, walka wieczoru. Shawn Porter - Terence Crawford **3.20** Boks - Gala w Hollywood

TTV

5.00 Królowe życia - serial **5.30** Nauka jazdy **6.00** Express - informacje **6.20** Królowe życia - serial **7.00** Ukryta prawda **8.00** Damy i wieśniaczki. Za granicą **9.00** Wzrost ponad miarę **10.00** Gogglebox. Przed telewizorem **10.40** Gogglebox. Przed telewizorem **11.50** Sędzia Anna Maria Wesołowska **12.50** Ukryta prawda - program obyczajowy **13.55** Królowe życia - serial **14.40** Damy i wieśniaczki. Ukraina **15.45** Express - informacje **16.00** Pogoda **16.05** Zwykłe rzeczy, niezwykłe wynalazki **16.35** Gogglebox. Przed telewizorem **17.45** Express - informacje **18.00** Pogoda **18.05** DeFacto **18.35** 99 - Gra o wszystko. VIP **19.45** Express - informacje **20.00** Pogoda **20.05** Projekt Cupid **21.05** Usterka **21.45** Express - informacje **21.58** Pogoda **22.00** Gogglebox. Przed telewizorem **0.00** Pałacowe Love **1.00** DeFacto **1.25** DeFacto **1.55** Nauka jazdy

STOPKLATKA

6.00 Dalej prosto - etiuda **6.15** Scena Śmiechu **7.05** Złotopolscy - serial **8.05** Plebania - serial **9.10** Allo, Allo - serial **9.50** Doktor Martin - serial **11.50** Diabli nadali - serial **12.50** Katastrofy w przestworzach **14.55** Geokatastrofa - film katastroficzny **16.50** 13 posterunek - serial **17.55** Wojny magazynowe **19.00** Łowcy okazji **20.00** Dzień świra - komediodramat **21.55** Oczy węża - thriller **23.55** Bez litości - Mroczna zemsta - serial

TV 4

6.00 Flintstonowie **7.00** Strażnik Teksasu **8.05** Nasz nowy dom **9.05** Pierwsza miłość **9.55** Kochane pieniądze - serial **10.55** Zoo po godzinach **13.00** Sędzia Judy **14.00** STOP Drogówka **16.00** Strażnik Teksasu **17.00** Instrukcja kochania **18.00** Policjantki i Policjanci **19.00** Instrukcja kochania **20.00** Sprawiedliwi - Wydział Kryminalny **21.00** Mistrz kierownicy ucieka, cz. 1 - komedia sensacyjna **23.00** Żelazny rycerz 2 - film przygodowy

TV6

6.00 TOP 10 **7.00** Słoneczny patrol **9.00** Kobra - oddział specjalny **10.00** Kobra - oddział specjalny **11.05** Galileo **12.05** Miodowe lata **14.00** Policjantki i Policjanci **15.00** Detektywi w akcji **16.00** Septagon **17.00** Medicopter 117 **18.05** Miodowe lata **20.00** Galileo **21.00** CSI: Kryminalne zagadki Nowego Jorku **23.00** Sprawiedliwi - Wydział Kryminalny **0.00** Hawaje 5 - 0 **1.00** STOP Drogówka **2.00** Anatomia głupoty według Richarda Hammonda

eprasa.pl 359ba39235

TVP 1

5.15 Przysięga (585) - serial
6.10 Elif (1147) - serial
7.00 Transmisja Mszy Świętej
7.30 Kościół z bliska
8.00 Wiadomości, Pogoda
8.15 Kwadrans polityczny
8.35 Ranczo s.III (29) - W kleszczach terroryzmu - serial
9.35 Komisarz Alex s.XV (179) - Skok - serial
10.35 Ojciec Mateusz s.XXII (286) - Dżentelmeni - serial
11.25 Kasta - Dawna miłość - serial
12.00 Wiadomości
12.10 Agrobiznes
12.35 Magazyn Rolniczy
12.55 Potężne orły i ich krewniacy
14.00 Elif (1148) - serial
15.00 Wiadomości, Pogoda
15.15 Alarm! - magazyn
15.35 Gra słów. Krzyżówka - teleturniej
16.05 Przysięga (586) - serial
17.00 Teleexpress
17.15 Jaka to melodia?
17.55 Klan (3946) - telenowela
18.20 Kasta - Drogi lek - serial
18.55 Jeden z dziesięciu - teleturniej
19.25 Sport, Wiadomości, Pogoda
20.00 Festiwal Kultury Narodowej Pamięć i Tożsamość - Studio festiwalowe
20.10 Alarm! - magazyn
20.30 Leśniczówka (492) - serial
21.05 Portrety Wojenne - Jan Zumbach
21.40 Magazyn Ekspresu Reporterów
22.45 Ocaleni - reality show
23.50 Magazyn śledczy
0.25 Power Rangers - film przygodowy, Hongkong, USA, reż. Dean Israelite, wyk. Naomi Scott, Dacre Montgomery, Rj Cycler (HIT)
2.40 Przystań (4) - Zuza - serial
3.35 Magazyn Ekspresu Reporterów
4.30 Notacje - Justyna Gołąb. Byłam oczami męża - cykl dok.
4.50 Zakończenie dnia

TVP 2

5.35 M jak miłość (1515) - serial
6.25 Chrzest w tradycji metodystycznej
6.55 Familiada - teleturniej
7.30 Pytanie na śniadanie - pobudka
7.55 Pytanie na śniadanie
10.40 Panorama
10.50 Pytanie na śniadanie
11.20 Rodzinka.pl s.XI (215) - Niech sobie kociak mruczy - serial
11.55 Barwy szczęścia (2577) - serial
12.40 Koło fortuny - teleturniej
13.25 Stepowa miłość (19) - Janissary - serial
14.05 Va Banque s.III (381) - teleturniej
14.35 Na sygnale (114) - Dziecko - serial
15.10 Doktor Jan z Deekelsen (20) - Syn marnotrawny - serial
16.00 Koło fortuny - teleturniej
16.35 Familiada - teleturniej
17.15 Miłość i przeznaczenie (55) - serial
18.00 Panorama
18.20 Va Banque s.III (382) - teleturniej
18.45 Stepowa miłość (20) - Janissary - serial
19.25 Barwy szczęścia (2577) - serial
20.10 Barwy szczęścia (2578) - serial
20.40 Kulisy serialu
20.55 M jak miłość (1640) - serial
21.55 Serca na sprzedaż (12) - serial
23.05 Medyceusze Wspaniali (15) - Stracone dusze - serial
0.20 Ludzkie historie - Ostatnia góra - film dok.
1.55 Chocolat - dramat, Francja, reż. Roschdy Zem, wyk. Omar Sy, James Thiérrée, Clotilde Hesme, Olivier Gourmet (HIT)
4.00 Carol - film obyczajowy, USA, reż. Todd Haynes, wyk. Cate Blanchett, Rooney Mara, Kyle Chandler, Sarah Paulson
6.00 Zakończenie programu

WTOREK, 22.02

TVN 7

5.10 Szpital - program obyczajowy
6.05 Hotel Paradise
7.00 Papiery na szczęście - serial
7.35 Brzydula - serial
8.10 Ukryta prawda - program obyczajowy
11.15 Tajemnice miłości
12.15 Rozwód. Walka o wszystko
13.15 Sąd rodzinny - program sądowy
14.15 Sędzia Anna Maria Wesołowska
15.15 Ukryta prawda - program obyczajowy
16.15 Szpital - program obyczajowy
17.20 Tajemnice miłości
18.25 Ukryta prawda - program obyczajowy
19.30 Papiery na szczęście - serial
20.00 Brzydula - serial
20.35 Hotel Paradise
21.40 Szakal - film sensacyjny, USA, Francja, Niemcy, Japonia 1997, reż. Michael Caton - Jones, wyk. Bruce Willis, Richard Gere, Sidney Poitier, Diane Venora, Mathilda May, Jack Black, J.K. Simmons, Tess Harper, Richard Lineback (HIT)
0.10 Wilkołak - horror, USA 2010, reż. Joe Johnston, wyk. Benicio Del Toro, Anthony Hopkins, Emily Blunt, Hugo Weaving, Geraldine Chaplin, Art Malik
2.20 Druga strona medalu - talk show
2.50 NOC Magii

PULS

6.00 Zbuntowany anioł - telenowela
7.00 Nash Bridges - serial
8.00 Lombard: Życie pod zastaw - serial
11.00 Zbuntowany anioł - telenowela
12.00 Zaklinaczka duchów - serial
13.00 Zaklinaczka duchów - serial
14.00 Lombard: Życie pod zastaw - serial
16.00 Rodzinny interes - serial
18.00 Lombard: Życie pod zastaw - serial
20.00 Slumdog. Milioner z ulicy - komediodramat, Wielka Brytania 2008, reż. Danny Boyle, wyk. Anil Kapoor, Dev Patel, Freida Pinto, Irrfan Khan, Madhur Mittal (HIT)
22.20 Inferno: Piekielna walka - film sensacyjny, USA 1999, reż. John G. Avildsen, wyk. Jean - Claude Van Damme, Pat Morita, Danny Trejo, Larry Drake
0.30 Nicky Larson i perfumy miłości - komedia, Francja 2019, reż. Philippe Lacheau, wyk. Elodie Fontan, Pamela Anderson, Philippe Lacheau, Tarek Boudali
2.10 Lombard: Życie pod zastaw - serial
3.10 Na jedwabnym szlaku
4.00 Menu na miarę
4.20 Menu na miarę
5.00 Rodzinny interes - serial

POLSAT

6.00 Nowy dzień z Polsat News
8.40 Malanowski i Partnerzy
9.40 Sekrety rodziny
10.40 Dlaczego ja?
11.40 Gliniarze
12.50 Wydarzenia
13.25 Interwencja
13.40 Trudne sprawy
14.40 Dlaczego ja?
15.50 Wydarzenia, Pogoda
16.15 Interwencja
16.30 Na ratunek 112
17.00 Gliniarze
18.00 Pierwsza miłość
18.50 Wydarzenia, Sport, Pogoda
19.25 Gość Wydarzeń
20.00 Farma

21.05 Avatar - film sci - fi, USA, 2009, reż. James Cameron, wyk. Sam Worthington, Sigourney Weaver, Joel Moore, Michelle Rodriguez - Rok 2154. Jake Sully, sparaliżowany były żołnierz piechoty morskiej, otrzymuje szansę odzyskania zdrowego ciała. Musi jednak wziąć udział w specjalnym programie militarnym. Były komandos Jake Sully jest w wyniku odniesionych ran sparaliżowany i porusza się na wózku inwalidzkim. Otrzymuje propozycję, która może mu wrócić sprawność ruchową. Jedzie na specjalną misję militarną na Pandorę... (HIT)
0.45 O północy w Paryżu - komedia obyczajowa, Hiszpania, USA, Francja, 2011, reż. Woody Allen, wyk. Owen Wilson, Rachel McAdams, Michael Sheen, Marion Cotillard
2.35 Love Island. Wyspa miłości

TVN

5.40 Uwaga! - program interwencyjny
6.00 Ukryta prawda
7.00 Kuchenne rewolucje
8.00 Dzień Dobry TVN - magazyn
11.40 Doradca smaku
11.50 Ukryta prawda
12.55 Tajemnice miłości
14.00 Ukryta prawda - program obyczajowy
15.05 Ukryta prawda - program obyczajowy
16.10 Kuchenne rewolucje - program kulinarno - rozrywkowy
17.15 Co za wiosna 2022
17.20 Ukryta prawda - program obyczajowy
18.25 Bunt - serial
19.00 Fakty, Sport
19.40 Co za wiosna 2022
19.45 Pogoda
19.55 Uwaga! - program interwencyjny
20.10 Doradca smaku
20.15 Na Wspólnej - serial
20.55 Milionerzy
21.30 Co za wiosna 2022
21.40 Ślub od pierwszego wejrzenia - postscriptum
22.40 Superwizjer - magazyn reporterów

23.10 Zamiana ciał - komedia, USA 2011, reż. David Dobkin, wyk. Ryan Reynolds, Jason Bateman, Leslie Mann, Olivia Wilde, Alan Arkin (HIT)
1.25 Kuba Wojewódzki
2.30 Porwani - serial
3.25 Uwaga! - program interwencyjny
3.45 NOC Magii
5.05 Kto was tak urządził

TRWAM

12.20 Mojżesz - 10 przykazań **13.10** Muzyczne chwile **13.25** Słowo życia **13.30** Msza święta **14.20** 100 cudownych miejsc na świecie **14.30** Śladami apostoła Pawła **15.25** Generał Fieldorf "Nil" **15.50** Ma się rozumieć **16.00** Informacje dnia **16.10** Jestem mamą **16.25** Piloci. Biało - czerwoni z Dęblina **17.10** Prosto o gospodarce **17.30** Zostań Żołnierzem RP **17.50** Muzyczne chwile **17.55** Poczet Wielkich Polaków **18.00** Anioł Pański **18.05** Informacje dnia **18.15** Rozmowy niedokończone **19.25** Święty na każdy dzień **19.30** Każdy maluch to potrafi **19.45** Modlitwa z telefonicznym udziałem dzieci **20.00** Informacje dnia **20.20** Różaniec **20.50** Myśląc Ojczyzna **21.00** Apel Jasnogórski **21.20** Informacje dnia **21.40** Polski Punkt Widzenia **22.00** Mojżesz - 10 przykazań **22.50** Jezus od wieków upragniony **23.50** Muzyczne chwile

SUPER POLSAT

6.05 Wydarzenia wieczorne **6.45** SuperLudzie Extra **7.05** Psi patrol **8.35** Kung Fu Panda: Legenda o niezwykłości **9.05** SpongeBob Kanciastoporty **9.30** iCarly **10.00** SuperLudzie **10.30** Nasz nowy dom **11.30** Tatuśkowie **13.30** Niania **14.00** Świat według Kiepskich **14.30** Kowalscy kontra Kowalscy **15.00** TOP CHEF **16.30** Kabaretowa Ekstraklasa **16.45** Copernicus Cup Toruń 2022 /studio **17.15** Orlen Copernicus Cup Toruń 2022 /live **20.30** Tatuśkowie **21.40** Ryzykanci - film sensacyjny, USA, 1997, reż. Tsui Hark, wyk. Jean - Claude Van Damme, Dennis Rodman, Mickey Rourke, Natacha Lindinger **23.40** Kochaj - komedia romantyczna, Polska, 2016, reż. Marta Plucińska, wyk. Olga Bołądź, Roma Gąsiorowska, Aleksandra Popławska **1.30** Akademik **2.00** Miasto długów **3.00** Miasto długów **4.00** Nasz nowy dom

TVP SPORT

6.15 IO Pekin 2022 - Curling M, Finał **8.15** Lekkoatletyka - Halowy mityng EAA silver, ISTAF Duesseldorf **10.25** Zimowe IO Pekin 2022 - Skoki narciarskie - konkurs K95 kobiet **12.10** Zimowe IO Pekin 2022 - Narty alpejskie - zjazd mężczyzn **13.25** Boks - Gala w Montrealu. A.Makhmudov - M.Wach **14.25** PN - Liga Mistrzów - Skróty meczów 1 finału **16.00** GOL - felieton **16.50** GOL - felieton **18.00** Zimowe IO Pekin 2022 - Hokej na lodzie - Finał. **20.05** Zimowe IO Pekin 2022 - Starty Polaków **21.05** Boks - Gala PZB Suzuki Boxing Night 12, Słupsk - Podsumowanie **23.00** Sportowy Wieczór **23.40** Boks - Gala w Montrealu - Podsumow **1.50** Sporty walki - MMA - Bellator, Uncasville **3.35** Boks - Gala w Carson, Kalifornia - Podsumowanie **5.10** Zakończenie dnia

TTV

5.00 Królowe życia - serial **5.30** Nauka jazdy **6.00** Express - informacje **6.20** Królowe życia - serial **7.00** Ukryta prawda **8.00** Damy i wieśniaczki. Za granicą **9.00** Wzrost ponad miarę **10.00** Gogglebox. Przed telewizorem **10.40** Gogglebox. Przed telewizorem **11.50** Sędzia Anna Maria Wesołowska **12.50** Ukryta prawda - program obyczajowy **13.55** Królowe życia - serial **14.40** Damy i wieśniaczki. Ukraina **15.45** Express - informacje **16.00** Pogoda **16.05** Zwykłe rzeczy, niezwykłe wynalazki **16.35** Gogglebox. Przed telewizorem. Wydanie specjalne **17.45** Express - informacje **18.00** Pogoda **18.05** DeFacto **18.35** Truckerki **19.45** Express - informacje **20.00** Pogoda **20.05** Damy i wieśniaczki. PL **21.05** Usterka **21.45** Express - informacje **21.58** Pogoda **22.00** Pałacowe Love **23.00** Projekt Cupid **0.00** Druga twarz **0.45** Seks - wypadki **1.50** Nauka jazdy

STOPKLATKA

6.00 Czempion - etiuda **6.20** Scena Śmiechu **7.05** Złotopolscy - serial **8.05** Plebania - serial **9.10** Allo, Allo - serial **10.50** Doktor Martin - serial **11.50** Diabli nadali - serial **12.50** Katastrofy w przestworzach **14.55** Potop - film katastroficzny **16.50** 13 posterunek - serial **17.55** Wojny magazynowe **19.00** Łowcy okazji **20.00** Kobieta na topie - film fantasy **21.50** Zabójca - film sensacyjny, USA **23.55** Niewiarygodny Burt Wonderstone - komedia

TV 4

6.00 Flintstonowie **7.00** Strażnik Teksasu **8.05** Nasz nowy dom **9.05** Pierwsza miłość **9.55** Kochane pieniądze - serial **10.55** Zoo po godzinach **13.00** Sędzia Judy **14.00** STOP Drogówka **16.00** Strażnik Teksasu **17.00** Instrukcja kochania **18.00** Policjantki i Policjanci **19.00** Instrukcja kochania **20.00** Sprawiedliwi - Wydział Kryminalny **21.00** Najemnik - film sensacyjny **23.05** Droga przez piekło - thriller **1.05** Gordon Ramsay: 24 godziny w piekle

TV6

6.00 TOP 10 **7.00** Słoneczny patrol **9.00** Kobra - oddział specjalny **10.00** Kobra - oddział specjalny **11.05** Galileo **12.05** Miodowe lata **14.00** Policjantki i Policjanci **15.00** Detektywi w akcji **16.00** Septagon **17.00** Medicopter 117 **18.05** Miodowe lata **20.00** Galileo **21.00** Agenci NCIS: Los Angeles **23.00** Sprawiedliwi - Wydział Kryminalny **0.00** Hawaje 5 - 0 **1.00** STOP Drogówka **2.00** Anatomia głupoty według Richarda Hammonda **2.30** SuperLudzie

TVP 1

5.15 Przysięga (586) - serial
6.05 Elif (1148) - serial
7.00 Transmisja Mszy Świętej
7.30 Rodzinny ekspres
8.00 Wiadomości, Pogoda
8.15 Kwadrans polityczny
8.35 Ranczo s.III (30) - Fakt prasowy - serial
9.35 Komisarz Alex s.XV (180) - Śmierć gwiazdy - serial
10.35 Ojciec Mateusz s.XXII (287) - Chrzestny - serial
11.25 Kasta - Drogi lek - serial
12.00 Wiadomości
12.10 Agrobiznes
12.35 Rok w ogrodzie Extra - magazyn
12.50 Łuskowce. Niezwykłe i pożądane
14.00 Elif (1149) - serial
15.00 Wiadomości, Pogoda
15.15 Alarm! - magazyn
15.35 Gra słów. Krzyżówka - teleturniej
16.05 Przysięga (587) - serial
17.00 Teleexpress
17.15 Jaka to melodia?
17.55 Klan (3947) - telenowela
18.20 Kasta - Niewiarygodna - serial
18.55 Jeden z dziesięciu - teleturniej
19.25 Sport, Wiadomości, Pogoda
20.00 Festiwal Kultury Narodowej Pamięć i Tożsamość - Studio festiwalowe
20.10 Alarm! - magazyn
20.30 Leśniczówka (493) - serial
20.55 Piłka nożna - Liga Mistrzów. - Atletico Madryt - Manchester United
23.10 Historia bez tajemnic - Larissa
0.05 Umrzesz dwa razy - film fabularny, USA, reż. Stacia Crawford, wyk. Victoria Barabas, Jake Allyn, Gino Anthony Pesi (HIT)
1.45 1920. Wojna i miłość (4) - Zdrada - serial
2.40 Bodo (12) - serial
3.45 wojsko - polskie.pl (7) - reportaż
4.10 Notacje - Andrzej Szydlik. Kapelusze w górę! - cykl dok.
4.30 Zakończenie dnia

TVP 2

6.20 Pożyteczni.pl - magazyn
6.55 Familiada - teleturniej
7.30 Pytanie na śniadanie
11.20 Rodzinka.pl s.XI (216) - Sie czyta, sie wie - serial
11.55 Barwy szczęścia (2578) - serial
12.40 Koło fortuny - teleturniej
13.25 Stepowa miłość (20) - Janissary - serial
14.05 Va Banque s.III (382) - teleturniej
14.35 Na sygnale (115) - Kara - serial
15.10 Doktor Jan z Deekelsen (21) Wszystko jest względne - serial
16.00 Koło fortuny - teleturniej
16.35 Familiada - teleturniej
17.15 Miłość i przeznaczenie (56) - serial
18.00 Panorama
18.20 Va Banque s.III (383) - teleturniej
18.45 Stepowa miłość (21) - Janissary - serial
19.25 Barwy szczęścia (2578) - serial
20.05 Barwy szczęścia (2579) - serial
20.35 Kulisy serialu
20.50 Na dobre i na złe (836) Jeszcze zabiorę cię na tańce - serial
21.55 Serca na sprzedaż (13) - serial
23.05 Medyceusze Wspaniali (16) - Los miasta - serial

0.20 Iskry miłości - film obyczajowy, USA, reż. Gary Yates, wyk. Meghan Markle, Christopher Jacot, Kristina Pesic, Lochlyn Munro (HIT)
2.00 Trzy dni Kondora s.I (3) - serial
3.05 Książę Karol - syn i dziedzic korony - film dok.
4.10 Za marzenia s.II (7) - serial
5.00 Zakończenie dnia

POLSAT

6.00 Nowy dzień z Polsat News
8.40 Malanowski i Partnerzy
9.40 Sekrety rodziny
10.40 Dlaczego ja?
11.40 Gliniarze
12.50 Wydarzenia
13.25 Interwencja
13.40 Trudne sprawy
14.40 Dlaczego ja?
15.50 Wydarzenia, Pogoda
16.15 Interwencja
16.30 Na ratunek 112
17.00 Gliniarze
18.00 Pierwsza miłość
18.50 Wydarzenia, Sport, Pogoda
19.25 Gość Wydarzeń
20.00 Farma

21.05 New York Taxi - komedia sensacyjna, USA, Francja, 2004, reż. Tim Story, wyk. Queen Latifah, Jimmy Fallon, Henry Simmons, Jennifer Esposito - Belle Williams jest demonem szybkości. Żółtą taksówką, którą osobiście przebudowała, mknie niczym odrzutowcem ulicami Nowego Jorku. Nikt jej nie dorówna, ale Belle marzy o lepszym życiu - chce zostać kierowcą rajdowym i zmierzyć się z równymi sobie na prawdziwym torze wyścigowym. (HIT)
23.10 Sara - film sensacyjny, Polska, 1997, reż. Maciej Ślesicki, wyk. Bogusław Linda, Agnieszka Włodarczyk, Cezary Pazura, Marek Perepeczko
1.45 Poznaj moich rodziców - komedia, USA, 2004, reż. Jay Roach, wyk. Robert De Niro, Ben Stiller, Dustin Hoffman, Barbra Streisand

TVN

5.40 Uwaga! - program interwencyjny
6.00 Ukryta prawda - program obyczajowy
7.00 Kuchenne rewolucje - program kulinarno - rozrywkowy
8.00 Dzień Dobry TVN - magazyn
11.40 Doradca smaku
11.50 Ukryta prawda - program obyczajowy
12.55 Tajemnice miłości
14.00 Ukryta prawda
16.10 Kuchenne rewolucje
17.15 Co za wiosna 2022
17.25 Ukryta prawda
18.25 Bunt - serial
19.00 Fakty, Sport
19.40 Co za wiosna 2022
19.45 Pogoda
19.55 Uwaga! - program interwencyjny
20.10 Doradca smaku
20.15 Na Wspólnej - serial
20.55 Milionerzy
21.30 Co za wiosna 2022
21.40 Ślub od pierwszego wejrzenia - postscriptum

22.40 Kobieta - Kot - film przygodowy, USA, Australia 2004, reż. Pitof, wyk. Halle Berry, Benjamin Bratt, Sharon Stone, Lambert Wilson, Frances Conroy (HIT)
0.45 Żelazny orzeł II - film sensacyjny, Kanada, Izrael 1988, reż. Sidney J. Furie, wyk. Louis Gossett Jr, Mark Humphrey, Stuart Margolin, Alan Scarfe
2.50 Grzesznica - serial
3.50 NOC Magii
5.05 Kto was tak urządził

SUPER POLSAT

6.05 Wydarzenia wieczorne **6.45** SuperLudzie Extra **7.05** Psi patrol **8.35** Kung Fu Panda: Legenda o niezwykłości **9.05** SpongeBob Kanciastoporty **9.30** iCarly **10.00** SuperLudzie **10.30** Nasz nowy dom **11.30** Tatuśkowie **13.30** Niania **14.00** Świat według Kiepskich **14.30** Kowalscy kontra Kowalscy **15.00** TOP CHEF **16.30** TOP CHEF **18.00** Nasz nowy dom **19.00** Świat według Kiepskich **19.30** Świat według Kiepskich **20.00** Akademik **20.30** Tatuśkowie **21.40** Serce nie sługa - komedia romantyczna, Polska, 2018, reż. Filip Zylber, wyk. Roma Gąsiorowska, Paweł Domagała, Magdalena Różczka, Mateusz Damięcki **23.40** Mamuśka - dramat obyczajowy, USA, 1998, reż. Chris Columbus, wyk. Julia Roberts, Susan Sarandon, Ed Harris, Jena Malone **2.05** Miasto długów **4.00** Nasz nowy dom **5.00** Na ratunek 112 **5.30** Świat według Kiepskich

TVP SPORT

6.15 IO Pekin 2022 - Curling K, Finał **8.15** Piłka nożna - Bruk - Bet Termalica Nieciecza - Legia Warszawa **10.25** IO Pekin 2022 - Skoki narciarskie, mixed K95, konkurs finałowy **12.10** IO Pekin 2022 - Narty alpejskie, zjazd kobiet **13.25** Jeździectwo - Cavaliada Kraków, Finał LEC - Dzień 1.. Duża runda - konkurs szybkości - relacja **15.05** PN - Futsal - ME - Polacy po fazie grupowej **15.35** Boks - Gala PZB Suzuki Boxing Night 12, Słupsk **17.40** Boks - Megafights **19.15** 4 - 4 - 2 magazyn piłkarski **19.40** 4 - 4 - 2 magazyn piłkarski **20.15** Piłka nożna - Liga Mistrzów 2 **20.55** Boks - Gala **21.45** Piłka nożna - Liga Mistrzów 2 **22.05** Boks - Gala **22.55** Piłka nożna - Liga Mistrzów - Skróty meczów 1 finału 2 **0.35** Boks - Gala w Las Vegas. Deontay Wilder - Tyson Fury **1.40** Sporty walki - MMA - Bellator, Phoenix, USA **3.20** Boks - Gala w Las Vegas

STOPKLATKA

6.00 Talent - etiuda **6.05** Scena Śmiechu **7.05** Złotopolscy - serial **8.05** Plebania - serial **9.10** Allo, Allo - serial **9.50** Doktor Martin - serial **11.50** Diabli nadali - serial **12.50** Katastrofy w przestworzach **14.55** Meteor kontra Ziemia - film katastroficzny **16.50** 13 posterunek - serial **17.55** Wojny magazynowe **19.00** Łowcy okazji **20.00** Psy - dramat sensacyjny **22.15** Dziewczyny z przemytu - serial **1.55** Łzy - etiuda **2.35** Ziemia obiecana - dramat

TV 4

6.00 Flintstonowie **7.00** Strażnik Teksasu **8.05** Nasz nowy dom **9.05** Pierwsza miłość **9.55** Kochane pieniądze - serial **10.55** Zoo po godzinach **13.00** Sędzia Judy **14.00** STOP Drogówka **16.00** Strażnik Teksasu **17.00** Instrukcja kochania **18.00** Policjantki i Policjanci **19.00** Instrukcja kochania **20.00** Sprawiedliwi - Wydział Kryminalny **21.00** Droga przez piekło - thriller **23.00** Hooligans 3 - dramat sensacyjny **1.00** Anatomia głupoty

TV6

6.00 TOP 10 **7.00** Słoneczny patrol **9.00** Kobra - oddział specjalny **10.00** Kobra - oddział specjalny **11.05** Galileo **12.05** Miodowe lata **14.00** Policjantki i Policjanci **15.00** Detektywi w akcji **16.00** Septagon **17.00** Medicopter 117 **18.05** Miodowe lata **20.00** Galileo **21.00** CSI: Kryminalne zagadki Nowego Jorku **23.00** Sprawiedliwi - Wydział Kryminalny **0.00** Hawaje 5 - 0 **1.00** STOP Drogówka **2.00** Anatomia głupoty według Richarda Hammonda

ŚRODA, 23.02

TVN 7

5.10 Szpital - program obyczajowy
6.05 Hotel Paradise
7.00 Papiery na szczęście - serial
7.35 Brzydula - serial
8.10 Ukryta prawda - program obyczajowy
9.10 Ukryta prawda - program obyczajowy
10.15 Ukryta prawda - program obyczajowy
11.15 Tajemnice miłości
12.15 Rozwód. Walka o wszystko
13.15 Sąd rodzinny - program sądowy
14.15 Sędzia Anna Maria Wesołowska
15.15 Ukryta prawda - program obyczajowy
16.15 Szpital - program obyczajowy
17.20 Tajemnice miłości
18.25 Ukryta prawda - program obyczajowy
19.30 Papiery na szczęście - serial
20.00 Brzydula - serial
20.35 Hotel Paradise
21.40 Sully - film obyczajowy, USA 2016, reż. Clint Eastwood, wyk. Tom Hanks, Aaron Eckhart, Laura Linney, Mike O'Malley, Anna Gunn (HIT)
23.40 Poszukiwany - film sensacyjny, USA 1997, reż. David Hogan, wyk. Keenen Ivory Wayans, Jon Voight, Jill Hennessy, Paul Sorvino, Robert Culp, Eric Robert
1.50 Zaginieni - serial
2.55 NOC Magii

PULS

6.00 Zbuntowany anioł - telenowela
7.00 Nash Bridges - serial
8.00 Lombard: Życie pod zastaw - serial
11.00 Zbuntowany anioł - telenowela
12.00 Zaklinaczka duchów - serial
13.00 Zaklinaczka duchów - serial
14.00 Lombard: Życie pod zastaw - serial
16.00 Rodzinny interes - serial
17.00 Rodzinny interes - serial
18.00 Lombard: Życie pod zastaw - serial
20.00 American Assassin - thriller, USA 2017, reż. Michael Cuesta, wyk. Charlotte Vega, David Suchet, Dylan O'Brien, Michael Keaton, Sanaa Lathan, Scott Adkins, Taylor Kitsch (HIT)
22.10 Plan ucieczki - film sensacyjny, USA 2013, reż. Mikael Hefström, wyk. Arnold Schwarzenegger, Cent 50, Faran Tahir, Jim Caviezel, Sam Neill, Sylvester Stallone, Vinnie Jones
0.20 Sinister - horror, USA, Wielka Brytania, Kanada 2012, reż. Scott Derrickson, wyk. Ethan Hawke, James Ransone, Juliet Rylance
2.30 Lombard: Życie pod zastaw - serial
3.40 Taki jest świat
4.20 Menu na miarę
5.00 Rodzinny interes - serial

TRWAM

10.00 Audiencja Generalna **11.00** Syria **11.20** Muzyczne chwile **11.25** Jestem mamą **11.40** Prosto o gospodarce **12.00** Anioł Pański **12.03** Informacje dnia **12.20** Mojżesz - 10 przykazań **13.10** Muzyczne chwile **13.30** Msza święta z Jasnej Góry **14.20** 100 cudownych miejsc na świecie **14.30** Łaski Pełna **15.50** Ma się rozumieć **16.00** Informacje dnia **16.10** Na zdrowie **16.30** WYSZYŃSKI - historia **17.00** Po stronie prawdy **17.30** Rykoszetem **17.55** Poczet Wielkich Polaków **18.00** Anioł Pański **18.05** Informacje dnia **18.15** Rozmowy niedokończone **19.25** Święty na każdy dzień **19.30** Brat Franciszek **20.00** Informacje dnia **20.20** Różaniec **20.50** Myśląc Ojczyzna **21.00** Apel Jasnogórski **21.20** Informacje dnia **21.40** Polski Punkt Widzenia **22.00** Mojżesz - 10 przykazań **22.50** Dzieje apostolskie cz. 2 **23.45** Muzyczne chwile **0.00** Słowo życia

TTV

5.00 Królowe życia - serial **5.30** Nauka jazdy **6.00** Express - informacje **6.20** Królowe życia - serial **7.00** Ukryta prawda **8.00** Damy i wieśniaczki. Za granicą **9.00** Wzrost ponad miarę **10.00** Gogglebox. Przed telewizorem **10.40** Gogglebox. Przed telewizorem **11.50** Sędzia Anna Maria Wesołowska **12.50** Ukryta prawda - program obyczajowy **13.55** Królowe życia - serial **14.40** Damy i wieśniaczki. Ukraina **15.45** Express - informacje **16.00** Pogoda **16.05** Człowiek kontra jedzenie **16.35** Gogglebox. Przed telewizorem **17.45** Express - informacje **18.00** Pogoda **18.05** DeFacto **18.35** Truckerki **19.45** Express - informacje **20.00** Pogoda **20.05** Nic do ukrycia **21.05** Usterka **21.45** Express - informacje **21.58** Pogoda **22.00** Pałacowe Love **23.00** Gogglebox. Przed telewizorem **0.00** INSIDE DUBAJ **1.05** Najgorsze polskie tatuaże **1.55** Królowe życia - serial

TV6

6.00 TOP 10 **7.00** Słoneczny patrol **9.00** Kobra - oddział specjalny **10.00** Kobra - oddział specjalny **11.05** Galileo **12.05** Miodowe lata **14.00** Policjantki i Policjanci **15.00** Detektywi w akcji **16.00** Septagon **17.00** Medicopter 117 **18.05** Miodowe lata **20.00** Galileo **21.00** CSI: Kryminalne zagadki Nowego Jorku **23.00** Sprawiedliwi - Wydział Kryminalny **0.00** Hawaje 5 - 0 **1.00** STOP Drogówka **2.00** Anatomia głupoty według Richarda Hammonda

eprasa.pl 359ba39235

TVP 1

5.20 **Przysięga (587) -** serial
6.05 **Elif (1149) -** serial
7.00 **Transmisja Mszy Świętej**
7.30 **Program katolicki**
8.00 **Wiadomości, Pogoda**
8.15 **Kwadrans polityczny**
8.35 **Ranczo s.III (31) - Radio interaktywne -** serial
9.35 **Komisarz Alex s.XV (181) - Zemsta Eurydyki -** serial
10.35 **Ojciec Mateusz s.XXII (288) - Problemy małżeńskie -** serial
11.25 **Kasta - Niewiarygodna -** serial
12.00 **Wiadomości**
12.10 **Agrobiznes**
12.35 **To się opłaca -** magazyn
12.50 **Błękitna planeta. Powrót. Opowieść o rekinach -** esej dok.
14.00 **Elif (1150) -** serial
15.00 **Wiadomości, Pogoda**
15.15 **Alarm! -** magazyn
15.35 **Gra słów. Krzyżówka -** teleturniej
16.05 **Przysięga (588) -** serial
17.00 **Teleexpress**
17.15 **Jaka to melodia?**
17.55 **Klan (3948) -** telenowela
18.20 **Kasta - Niepotrzebny ojciec -** serial
18.55 **Jeden z dziesięciu -** teleturniej
19.25 **Sport, Wiadomości, Pogoda**
20.00 **Festiwal Kultury Narodowej Pamięć i Tożsamość - Studio festiwalowe**
20.10 **Alarm! -** magazyn
20.30 **Leśniczówka (494) -** serial
21.00 **Na sygnale (362) - Śmiertelne ryzyko -** serial
21.35 **Sprawa dla reportera**
22.35 **Magazyn śledczy**
23.15 **Magazyn kryminalny 997**
0.05 **Magazyn Ekspresu Reporterów**
1.10 **Tanie Dranie - Moroz i Kłopotowski komentują świat**
1.55 **Nowa - Nowe życie -** serial
2.50 **Ocaleni -** reality show
3.50 **Sprawa dla reportera**
4.40 **Magazyn śledczy**
5.05 **Zakończenie dnia**

TVP 2

5.25 **M jak miłość (1516) -** serial
6.15 **Zacznij Od Nowa s.II - s. 2 (6)**
6.55 **Familiada -** teleturniej
7.30 **Pytanie na śniadanie -** pobudka
7.55 **Pytanie na śniadanie**
10.40 **Panorama**
10.50 **Pytanie na śniadanie**
11.20 **Ostoja**
11.55 **Barwy szczęścia (2579) -** serial
12.40 **Koło fortuny -** teleturniej
13.25 **Stepowa miłość (21) - Janissary -** serial
14.05 **Va Banque s.III (383) -** teleturniej
14.35 **Na sygnale (116) - Szlachetna zemsta -** serial
15.10 **Doktor Jan z Deekelsen (22) - Złe nawyki -** serial
16.00 **Koło fortuny -** teleturniej
16.35 **Familiada -** teleturniej
17.15 **Miłość i przeznaczenie (57) -** serial
18.00 **Panorama**
18.20 **Va Banque s.III (384) -** teleturniej
18.45 **Stepowa miłość (22) - Janissary -** serial
19.25 **Barwy szczęścia (2579) -** serial
20.10 **Barwy szczęścia (2580) -** serial
20.40 **Kulisy serialu**
20.55 **Ojciec Mateusz s.XXIII (297) - Mikroklimat -** serial
21.55 **Serca na sprzedaż (14) -** serial
23.05 **Imię róży (1) -** serial, Niemcy, Włochy, reż. Giacomo Battiato, wyk. Piotr Adamczyk, Maurizio Lombardi, Damian Hardung, Stefano Fresi, Benjamin Stender, John Torturro (HIT)
0.10 **Nożownik -** film fabularny, USA, reż. William Friedkin, wyk. Tommy Lee Jones, Benicio DelToro, Connie Nielsen
2.00 **Olivia (1) -** serial kryminalny, Francja, reż. Octave Raspail, Thierry Binisti, wyk. Laetitia Millot, Cyrielle Debreuil, Philippe Duquesne
3.55 **Jedyny świadek (6) -** serial
4.55 **Zakończenie dnia**

POLSAT

6.00 **Nowy dzień z Polsat News**
8.40 **Malanowski i Partnerzy**
9.40 **Sekrety rodziny**
10.40 **Dlaczego ja?**
11.40 **Gliniarze**
12.50 **Wydarzenia**
13.25 **Interwencja**
13.40 **Trudne sprawy**
14.40 **Dlaczego ja?**
15.50 **Wydarzenia, Pogoda**
16.15 **Interwencja**
16.30 **Na ratunek 112**
17.00 **Gliniarze**
18.00 **Pierwsza miłość**
18.50 **Wydarzenia, Sport, Pogoda**
19.25 **Gość Wydarzeń**
19.55 **SAFETY LAB bezpieczeństwo ma pierwszeństwo**
20.05 **Farma**

21.10 **7 rzeczy, których nie wiecie o facetach -** komedia, Polska, 2016, reż. Kinga Lewińska, wyk. Paweł Domagała, Mikołaj Roznerski, Alicja Bachleda - Curuś, Joanna Opozda - Siedmiu mężczyzn poszukuje wielkiej miłości i odrobiny szczęścia. W świecie, w którym coraz trudniej zorientować się, czego od mężczyzn oczekują kobiety, nie jest to łatwe zadanie. (HIT)
0.00 **Ulubieńcy Ameryki -** komedia romantyczna, USA, 2001, reż. Joe Roth, wyk. Julia Roberts, Catherine Zeta - Jones, John Cusack, Billy Crystal
2.10 **28 dni -** dramat, USA, 2000, reż. Betty Thomas, wyk. Sandra Bullock, Viggo Mortensen, Dominic West, Elizabeth Perkins
4.40 **Disco Gramy**

TVN

5.40 **Uwaga! -** program interwencyjny
6.00 **Ukryta prawda -** program obyczajowy
7.00 **Kuchenne rewolucje**
8.00 **Dzień Dobry TVN -** magazyn
11.40 **Doradca smaku**
11.50 **Ukryta prawda -** program obyczajowy
12.55 **Tajemnice miłości**
14.00 **Ukryta prawda -** program obyczajowy
16.10 **Kuchenne rewolucje**
17.15 **Co za wiosna 2022**
17.25 **Ukryta prawda**
18.25 **Bunt -** serial
19.00 **Fakty, Sport**
19.40 **Co za wiosna 2022**
19.45 **Pogoda**
19.55 **Uwaga! -** program interwencyjny
20.10 **Doradca smaku**
20.15 **Na Wspólnej -** serial
20.55 **Milionerzy**
21.30 **Co za wiosna 2022**
21.40 **Kuchenne rewolucje**

22.40 **Sąsiedzi -** komedia, USA 2014, reż. Nicholas Stoller, wyk. Seth Rogen, Zac Efron, Rose Byrne, Christopher Mintz - Plasse, Dave Franco (HIT)
0.35 **Ślub od pierwszego wejrzenia -** postscriptum
1.35 **Ślub od pierwszego wejrzenia -** postscriptum
2.35 **Superwizjer -** magazyn reporterów
3.10 **Uwaga! -** program interwencyjny
3.30 **NOC Magii**
4.50 **Kto was tak urządził**
5.15 **Kto was tak urządził**

SUPER POLSAT

6.05 Wydarzenia wieczorne **6.45** SuperLudzie Extra **7.05** Psi patrol **8.35** Kung Fu Panda: Legenda o niezwykłości **9.05** SpongeBob Kanciastoporty **9.30** iCarly **10.00** SuperLudzie **10.30** Nasz nowy dom **11.30** Tatuśkowie **13.30** Niania **14.00** Świat według Kiepskich **14.30** Kowalscy kontra Kowalscy **15.00** TOP CHEF **16.30** TOP CHEF **18.00** Nasz nowy dom **19.00** Świat według Kiepskich **20.00** Akademik **20.30** Tatuśkowie **21.40** Nieobliczalny - film sensacyjny, USA, 2006, reż. Michael Keusch, wyk. Steven Seagal, Eva Pope, Imelda Staunton, Vincent Riotta **23.40** Pod obserwacją - film sci - fi, USA, Kanada, 2009, reż. Ernie Barbarash, wyk. Cuba Gooding Jr, Val Kilmer, Michael Ironside, Tatiana Maslany **1.40** Kabaretowa ekstraklasa **2.00** Miasto długów **4.00** Nasz nowy dom **5.00** Na ratunek 112 **5.30** Świat według Kiepskich

TVP SPORT

5.45 Piłka nożna - Liga Mistrzów - Skróty meczów **7.25** Zimowe IO Pekin 2022 - Starty Polaków **8.25** Jeździectwo - Skoki przez przeszkody - Cavaliada Sopot - Konkurs Grand Prix **10.25** Lekkoatletyka - Halowy mityng EAA silver, ISTAF Duesseldorf **12.40** IO Pekin 2022 - Hokej na lodzie. Finał **14.40** IO Pekin 2022 - Łyżwiarstwo figurowe - Gala medalistów **16.05** Piłka nożna - Liga Mistrzów - Atletico Madryt - Manchester United **17.55** Koszykówka mężczyzn - Eliminacje Mistrzostw Świata - Węgry - Czarnogóra **20.00** Piłka nożna - Liga Mistrzów - Skróty meczów **21.30** Sportowy Wieczór **22.05** Ring TVP Sport **23.10** Boks - Megafights **23.55** Boks - Gala w Las Vegas, walka wieczoru. Shawn Porter - Terence Crawford **1.40** Sporty walki - MMA - Bellator, Uncasville **3.15** Boks - Gala KnockOut Boxing Night 19, Ostrołęka

STOPKLATKA

6.00 Jestem Andrzejem - etiuda **6.20** Scena Śmiechu **7.05** Złotopolscy - serial **8.05** Plebania - serial **9.10** Allo, Allo - serial **10.50** Doktor Martin - serial **11.50** Diabli nadali - serial **12.50** Katastrofy w przestworzach **14.55** Strefa zimna - katastroficzny **16.50** 13 posterunek - serial **17.55** Wojny magazynowe **19.00** Łowcy okazji **20.00** Straszny film 3 - komedia **21.40** Ronin - film kryminalny **0.05** Jesteś Bogiem - dramat, Polska

TV 4

6.00 Flintstonowie **7.00** Strażnik Teksasu **8.05** Nasz nowy dom **9.05** Pierwsza miłość **9.55** Kochane pieniądze - serial **10.55** Zoo po godzinach **13.00** Sędzia Judy **14.00** STOP Drogówka **16.00** Strażnik Teksasu **17.00** Instrukcja kochania **18.00** Policjantki i Policjanci **19.00** Instrukcja kochania **20.00** Sprawiedliwi - Wydział Kryminalny **21.00** Bitwa o Sewastopol - film wojewnny **23.40** Wyścig śmierci: Anarchia - film fantasy **2.00** Ucho Prezesa

CZWARTEK, 24.02

TVN 7

5.10 **Szpital -** program obyczajowy
6.05 **Hotel Paradise**
7.00 **Papiery na szczęście -** serial
7.35 **Brzydula -** serial
8.10 **Ukryta prawda -** program obyczajowy
10.15 **Ukryta prawda -** program obyczajowy
11.15 **Tajemnice miłości**
12.15 **Rozwód. Walka o wszystko**
13.15 **Sąd rodzinny -** program sądowy
14.15 **Sędzia Anna Maria Wesołowska**
15.15 **Ukryta prawda -** program obyczajowy
16.15 **Szpital -** program obyczajowy
17.20 **Tajemnice miłości**
18.25 **Ukryta prawda -** program obyczajowy
19.30 **Papiery na szczęście -** serial
20.00 **Brzydula -** serial
20.35 **Hotel Paradise**
21.40 **Dom wygranych -** komedia, USA 2017, reż. Andrew Jay Cohen, wyk. Will Ferrell, Amy Poehler, Jason Mantzoukas, Ryan Simpkins, Jeremy Renner (HIT)
23.30 **Czas na miłość -** komediodramat 2013, reż. Richard Curtis, wyk. Domhnall Gleeson, Rachel McAdams, Bill Nighy, Lydia Wilson, Lindsay Duncan, Margot Robbie
2.05 **Druga strona medalu -** talk show
2.40 **NOC Magii**

PULS

6.00 **Zbuntowany anioł -** telenowela
7.00 **Nash Bridges -** serial
8.00 **Lombard: Życie pod zastaw -** serial
11.00 **Kobra - oddział specjalny -** serial
12.00 **Zaklinaczka duchów -** serial
14.00 **Lombard: Życie pod zastaw -** serial
16.00 **Rodzinny interes -** serial
18.00 **Lombard: Życie pod zastaw -** serial
20.00 **Taxi 3 -** komedia sensacyjna, Francja 2003, reż. Gérard Krawczyk, wyk. Samy Naceri, Frédéric Diefenthal, Bernard Farcy, Bai Ling, Marion Cotillard (HIT)
21.45 **Tak to się teraz robi -** komedia, USA 2010, reż. Josh Gordon, Will Speck, wyk. Jason Bateman, Jeff Goldblum, Jennifer Aniston, Juliette Lewis
23.45 **American Assassin -** thriller, USA 2017, reż. Michael Cuesta, wyk. Charlotte Vega, David Suchet, Dylan O'Brien, Michael Keaton, Sanaa Lathan, Scott Adkins, Taylor Kitsch
1.50 **Lombard: Życie pod zastaw -** serial
2.50 **Taki jest świat**
3.25 **Menu na miarę**
4.05 **Menu na miarę**
4.35 **Z archiwum policji**
5.00 **Rodzinny interes -** serial

TRWAM

12.00 Anioł Pański **12.03** Informacje dnia **12.20** Ziemia Obiecana **13.10** Muzyczne chwile **13.20** Przegląd katolickiego tygodnika "Niedziela" **13.30** Msza święta **14.20** 100 cudownych miejsc na świecie **14.30** Chłopcy z Namugongo **15.10** Fatima - znak nadziei **15.50** Ma się rozumieć **16.00** Informacje dnia **16.10** Z wędką nad wodę **16.35** Porady Medyczne Bonifratrów **17.05** Akademia pro - life **17.10** Jerash - starożytne miasto Jordanii **17.25** Święty na każdy dzień **17.30** Odpowiedzialni za Kościół **17.55** Poczet Wielkich Polaków **18.00** Anioł Pański **18.05** Informacje dnia **18.15** Rozmowy niedokończone **19.25** Święty na każdy dzień **19.30** Przyjaciele i bohaterowie **20.00** Informacje dnia **20.20** Różaniec **20.50** Głos Polski **21.00** Apel Jasnogórski **21.20** Informacje dnia **21.40** Polski Punkt Widzenia **22.00** Ziemia Obiecana **22.50** Nie lękajcie się

TTV

5.00 Królowe życia - serial **5.30** Nauka jazdy **6.00** Express - informacje **6.20** Królowe życia - serial **7.00** Ukryta prawda **8.00** Damy i wieśniaczki. Za granicą **9.00** Siostry wielkiej wagi **10.00** Gogglebox. Przed telewizorem **10.40** Gogglebox. Przed telewizorem **11.50** Sędzia Anna Maria Wesołowska **12.50** Ukryta prawda - program obyczajowy **13.55** Królowe życia - serial **14.40** Damy i wieśniaczki. Ukraina **15.45** Express - informacje **16.00** Pogoda **16.05** Człowiek kontra jedzenie **16.35** Gogglebox. Przed telewizorem **17.45** Express - informacje **18.00** Pogoda **18.05** DeFacto **18.35** Truckerki **19.45** Express - informacje **20.00** Pogoda **20.05** Ciężarówką przez Indonezję **21.05** Usterka **21.45** Express - informacje **21.58** Pogoda **22.00** Królowe życia - serial **22.45** Królowe życia - serial **23.15** Pałacowe Love **0.15** 99 - Gra o wszystko. VIP

TV6

6.00 TOP 10 **7.00** Słoneczny patrol **9.00** Kobra - oddział specjalny **10.00** Kobra - oddział specjalny **11.05** Galileo **12.05** Miodowe lata **14.00** Policjantki i Policjanci **15.00** Detektywi w akcji **16.00** Septagon **17.00** Medicopter 117 **18.05** Miodowe lata **20.00** Galileo **21.00** CSI: Kryminalne zagadki Nowego Jorku **23.00** Anakonda 4 - Krwawe ślady - horror **0.55** STOP Drogówka **1.55** Anatomia głupoty według Richarda Hammonda **2.25** SuperLudzie

TVP 1

5.15 **Przysięga (588) -** serial
6.05 **Elif (1150) -** serial
7.00 **Transmisja Mszy Świętej**
7.30 **Agape -** magazyn
8.00 **Wiadomości, Pogoda**
8.15 **Kwadrans polityczny**
8.35 **Ranczo s.III (32) - Wielkie odkrycie -** serial
9.35 **Komisarz Alex s.XV (182) - Zdążyć przed mordercą -** serial
10.35 **Ojciec Mateusz s.XXII (289) - Mistyfikacja -** serial
11.25 **Kasta - Niepotrzebny ojciec -** serial
12.00 **Wiadomości**
12.10 **Agrobiznes**
12.35 **Magazyn Rolniczy**
12.50 **Błękitna planeta. Powrót. Wielka Rafa Koralowa -** esej dok.
14.00 **Elif (1151) -** serial
15.00 **Wiadomości, Pogoda**
15.15 **Alarm! -** magazyn
15.35 **Gra słów. Krzyżówka -** teleturniej
16.05 **Przysięga (589) -** serial
17.00 **Teleexpress**
17.15 **Jaka to melodia?**
17.55 **Klan (3949) -** telenowela
18.20 **Kasta - Zdrowy styl życia -** serial
18.55 **Jeden z dziesięciu -** teleturniej
19.25 **Sport, Wiadomości, Pogoda**
20.00 **Festiwal Kultury Narodowej Pamięć i Tożsamość - Studio festiwalowe**
20.10 **Alarm! -** magazyn
20.35 **Ojciec Mateusz s.XXIII (298) - Córeczka -** serial
21.25 **Kulisy serialu**
21.35 **Na sygnale (363) - To nie tak miało być -** serial
22.15 **Zniewolona (67 - 68) -** serial
0.20 **Naczelny dowódca -** film fabularny, Węgry, Filipiny, USA, reż. Ross W. Clarkson, Philippe Martinez, wyk. Steven Seagal, Megan Brown (HIT)
1.55 **S. W. A. T. - Jednostka specjalna. s.II (23) -** serial
2.50 **Ja wam pokażę! (2) -** serial
3.45 **Magazyn kryminalny 997**

POLSAT

6.00 **Nowy dzień z Polsat News**
8.40 **Malanowski i Partnerzy**
9.40 **Sekrety rodziny**
10.40 **Dlaczego ja?**
11.40 **Gliniarze**
12.50 **Wydarzenia**
13.25 **Interwencja**
13.40 **Trudne sprawy**
14.40 **Dlaczego ja?**
15.50 **Wydarzenia, Pogoda**
16.15 **Interwencja**
16.30 **Na ratunek 112**
17.00 **Gliniarze**
18.00 **Pierwsza miłość**
18.50 **Wydarzenia, Sport, Pogoda**
19.25 **Gość Wydarzeń**
20.00 **Farma**
21.05 **Zwierzogród -** film anim. - Judy Hopps. Od małego marzy o zostaniu oficerem policji. Jest pierwszym roślinożercą w mieście zatrudnionym jako stróż prawa. Robi więc wszystko, by udowodnić swoją wartość. Na jej drodze pojawia się jednak gadatliwy i chytry lis, Nick Wilde. Chcąc wykazać się za wszelką cenę, Judy przyjmuje sprawę, w której musi rozwiązać pewną kryminalną zagadkę. Jej partnerem w śledztwie zostaje nie kto inny jak wygadany i szczwany Nick.

23.40 **Ghost Rider -** thriller, USA, Australia, 2007, reż. Johnson Mark Steven, wyk. Nicolas Cage, Eva Mendes, Peter Fonda, Wes Bentley (HIT)
2.00 **Aeon Flux -** film sci - fi, USA, 2005, reż. Karyn Kusama, wyk. Charlize Theron, Marton Csokas, Jonny Lee Miller, Sophie Okonedo

SUPER POLSAT

6.05 Wydarzenia wieczorne **6.45** SuperLudzie Extra **7.05** Psi patrol **8.35** Kung Fu Panda: Legenda o niezwykłości **9.05** SpongeBob Kanciastoporty **9.30** iCarly **10.00** SuperLudzie **10.30** Nasz nowy dom **11.30** Nasz nowy dom **12.30** Serca dwa **13.00** Serca dwa **13.30** Niania **14.00** Świat według Kiepskich **14.30** Kowalscy kontra Kowalscy **15.00** TOP CHEF **16.30** TOP CHEF **18.00** Nasz nowy dom **19.00** Świat według Kiepskich **19.30** Świat według Kiepskich **20.00** Gala Babilon Boks /Żyrardów **0.00** Jak rozpętałem II wojnę światową cz. 2 - Za bronią - komedia, Polska, 1970, reż. Tadeusz Chmielewski, wyk. Wacław Kowalski, Marian Kociniak, Kazimierz Rudzki, Piotr Fronczewski **1.40** Kabaretowa ekstraklasa **2.00** Miasto długów **3.00** Miasto długów **4.00** Nasz nowy dom **5.00** Na ratunek 112 **5.30** Świat według Kiepskich

STOPKLATKA

6.00 Jaskinia żółwi - etiuda **6.15** Scena Śmiechu **7.20** Złotopolscy - serial **8.25** Plebania - serial **9.30** Nigdy nie mów nigdy - komedia romantyczna **11.40** Hidalgo - ocean ognia - film przygodowy **14.25** Jak zostać kotem - komedia **16.00** Czterej pancerni i pies cz. 7 - 8 - serial **17.55** Wojny magazynowe **19.00** Łowcy okazji **20.00** Sztos - komedia sensacyjna **21.50** Nie oddychaj - horror, USA **23.40** Nadprzyrodzony pakt - horror, USA

TVP 2

5.30 **M jak miłość (1517) -** serial
6.20 **Anna Dymna - spotkajmy się - Magdalena Kilar**
6.55 **Familiada -** teleturniej
7.30 **Pytanie na śniadanie**
11.15 **Zacznij Od Nowa s.II - s. 2 (6)**
11.55 **Barwy szczęścia (2580) -** serial
12.40 **Koło fortuny -** teleturniej
13.25 **Stepowa miłość (22) - Janissary -** serial
14.05 **Va Banque s.III (384) -** teleturniej
14.35 **Na sygnale (117) - Będzie dobrze -** serial
15.10 **Doktor Jan z Deekelsen (23) - Zagrożony uczeń -** serial
16.00 **Koło fortuny -** teleturniej
16.35 **Familiada -** teleturniej
17.15 **Miłość i przeznaczenie (58) -** serial
18.00 **Panorama**
18.20 **Va Banque s.III (385) -** teleturniej
18.45 **Stepowa miłość (23) - Janissary -** serial
19.25 **Barwy szczęścia (2580) -** serial
20.10 **Barwy szczęścia (2581) -** serial
20.40 **Karnawał z TVP**
21.55 **Kabaret. Super Show Dwójki**

23.05 **Źródło nadziei -** dramat, Australia, USA, reż. Russell Crowe, wyk. Russell Crowe, Olga Kurylenko, Yilmaz Erdogan (HIT)
1.10 **Siedem sióstr -** film fabularny, Belgia, Francja, USA, reż. Tommy Wirkola, wyk. Noomi Rapace, Willem Dafoe, Glen Close
3.25 **Ilu miałaś facetów? -** komedia, USA, reż. Mark Mylod, wyk. Chris Evans, Anna Faris, Matthew Bomer

TVN

5.40 **Uwaga! -** program interwencyjny
6.00 **Ukryta prawda -** program obyczajowy
7.00 **Kuchenne rewolucje -** program kulinarno - rozrywkowy
8.00 **Dzień Dobry TVN -** magazyn
11.40 **Doradca smaku**
11.50 **Ukryta prawda -** program obyczajowy
12.55 **Tajemnice miłości**
14.00 **Ukryta prawda -** program obyczajowy
15.00 **Ukryta prawda**
16.00 **Kobieta na krańcu świata**
16.35 **Co za wiosna 2022**
16.45 **Skoki narciarskie: Puchar Świata, Lahti -** konkurs indywidualny
19.00 **Fakty, Sport - informacje**
19.40 **Co za wiosna 2022**
19.50 **Pogoda**
20.00 **Uwaga! -** program interwencyjny

20.10 **Godzilla -** film przygodowy, USA/Japonia 2014, reż. Gareth Edwards, wyk. Aaron Taylor-Johnson, Elizabeth Olsen, Bryan Cranston, Ken Watanabe, Juliette Binoche, David Strathairn, Sally Hawkins (HIT)
22.50 **Co za wiosna 2022**
23.00 **Nienarodzony -** horror, USA 2009, reż. David S. Goyer, wyk. Odette Yustman, Gary Oldman, Cam Gigandet, Meagan Good, Jane Alexander, Idris Elba, Carla Gugino
0.40 **Kuba Wojewódzki**
1.45 **MasterChef**
3.10 **Porwani - serial, USA**
4.05 **NOC Magii**
5.20 **Kto was tak urządził**

TVP SPORT

6.10 Retro TVP SPORT **7.00** Retro TVP SPORT **8.05** Piłka nożna - Futsal - Mistrzostwa Europy, Polacy po fazie grupowej **8.35** Piłka nożna - Futsal - Mistrzostwa Europy, Amsterdam - mecz o 3.miejsce. **9.00** Piłka nożna - Futsal - Mistrzostwa Europy, Amsterdam - FINAŁ **10.45** Ring TVP Sport **11.45** Boks - Megafights **13.30** Sporty walki - Gala MMA ONE Championship - Full Circle, Singapur - **16.15** IO Pekin 2022 - Biegi narciarskie K/M, Team Sprint **17.35** Koszykówka mężczyzn - Eliminacje Mistrzostw Świata. Estonia - Polska **20.05** Sporty walki - Gala MMA TFL 23, Lublin - **23.00** Sporty walki - MMA - Bellator, Dublin **0.45** Sporty walki - Gala MMA ONE Championship - Full Circle, Singapur **2.35** Boks - Gala w Miami. walka wieczoru Canelo Saul Alvarez - Avni Yildirim **3.40** Sporty walki - Gala MMA TFL 23, Lublin

TV 4

6.00 Flintstonowie **7.00** Strażnik Teksasu **8.05** Nasz nowy dom **9.05** Pierwsza miłość **9.55** Kochane pieniądze - serial **10.55** Zoo po godzinach **13.00** Sędzia Judy **14.00** STOP Drogówka **16.00** Strażnik Teksasu **17.00** Galileo **18.00** Policjantki i Policjanci **19.00** Jaś Fasola **19.30** Jaś Fasola **20.05** Gwiazdy Kabaretu **21.05** Gwiazdy Kabaretu **22.05** Sprawiedliwi - Wydział Kryminalny **0.05** Wyścig śmierci: Anarchia - film fantasy, USA, 2018

PIĄTEK, 25.02

TVN 7

5.10 **Szpital -** program obyczajowy
6.05 **Hotel Paradise**
7.00 **Papiery na szczęście -** serial
7.35 **Brzydula -** serial
8.10 **Ukryta prawda -** program obyczajowy
10.15 **Ukryta prawda -** program obyczajowy
11.15 **Tajemnice miłości**
12.15 **Rozwód. Walka o wszystko**
13.15 **Sąd rodzinny -** program sądowy
14.15 **Sędzia Anna Maria Wesołowska**
15.15 **Ukryta prawda -** program obyczajowy
16.15 **Szpital -** program obyczajowy
17.20 **Tajemnice miłości**
18.25 **Ukryta prawda -** program obyczajowy
19.30 **Metamorfozy Doroty Szelągowskiej**
20.00 **Żony Miami**
21.00 **Narodziny gwiazdy -** film obyczajowy, USA 2018, reż. Bradley Cooper, wyk. Lady Gaga, Bradley Cooper, Sam Elliott, Andrew Dice Clay, Rafi Gavron, Dave Chappelle, Alec Baldwin (HIT)
23.45 **Ukryta gra -** film sensacyjny, Polska, USA 2019, reż. Łukasz Kośmicki, wyk. Bill Pullman, Lotte Verbeek, James Bloor, Robert Więckiewicz, Aleksiej Serebriakow, Corey Johnson
1.55 **Zaginieni -** serial

PULS

6.00 **Zbuntowany anioł -** telenowela
7.00 **Nash Bridges -** serial
8.00 **Lombard: Życie pod zastaw -** serial
9.00 **Lombard: Życie pod zastaw -** serial
11.00 **Kobra - oddział specjalny -** serial
12.00 **Zaklinaczka duchów -** serial
13.00 **Zaklinaczka duchów -** serial
14.00 **Lombard: Życie pod zastaw -** serial
16.00 **Rodzinny interes -** serial
17.00 **Rodzinny interes -** serial
18.00 **Rodzinny interes -** serial
19.00 **Rodzinny interes -** serial
20.00 **Rodzinny interes -** serial
21.00 **Służby Specjalne -** film sensacyjny, Polska 2014, reż. Patryk Vega, wyk. Janusz Chabior, Olga Bołądź, Wojciech Zieliński (HIT)
23.35 **Everly -** film sensacyjny, USA 2014, reż. Joe Lynch, wyk. Hiroyuki Watanabe, Laura Cepeda, Salma Hayek, Togo Igawa
1.15 **Gotowy na zemstę -** film sensacyjny, Wielka Brytania 2017, reż. Mark McQueen, wyk. Craig Fairbrass, James Cosmo, Mem Ferda, Nathalie Cox, Roland Manookian, Steven Berkoff
3.15 **Castle -** serial
4.10 **Reporterzy. Z życia wzięte -** serial
5.15 **Menu na miarę**

TRWAM

13.25 Muzyczne chwile **13.30** Msza święta **14.20** 100 cudownych miejsc na świecie **14.30** Zrozumieć Antycywilizację **14.55** Słowo życia **15.00** Koronka do Bożego Miłosierdzia **15.20** Mocni w Wierze **15.50** Ma się rozumieć **16.00** Informacje dnia **16.10** Siódmy Sakrament **16.35** Tak Go pamiętam **16.50** Wystarczy mi jeden krok **17.25** Święty na każdy dzień **17.30** Geopolityka **17.55** Poczet Wielkich Polaków **18.00** Anioł Pański **18.05** Informacje dnia **18.15** Westerplatte Młodych **19.00** Warto zauważyć... **19.30** Opowieści Theo **19.45** Modlitwa z telefonicznym udziałem dzieci **20.00** Informacje dnia **20.20** Różaniec **20.50** Myśląc Ojczyzna **21.00** Apel Jasnogórski **21.20** Informacje dnia **21.40** Polski Punkt Widzenia **22.00** Ziemia Obiecana **23.10** Przegląd Katolickiego Tygodnika "Niedziela" **23.15** Cmentarze przez wieki

TTV

5.00 Królowe życia - serial **6.00** Express - informacje **6.20** Królowe życia - serial **7.00** Ukryta prawda **8.00** Damy i wieśniaczki. Za granicą **9.00** Siostry wielkiej wagi **10.00** Gogglebox. Przed telewizorem **11.50** Sędzia Anna Maria Wesołowska **12.50** Ukryta prawda - program obyczajowy **13.55** Królowe życia - serial **14.40** Damy i wieśniaczki. Ukraina **15.45** Express - informacje **16.00** Pogoda **16.05** 10 zadań specjalnych Michela Morana **16.35** Gogglebox. Przed telewizorem **17.45** Express - informacje **18.00** Pogoda **18.05** DeFacto **18.30** Damy i wieśniaczki. PL **19.40** Prosto ze skoczni **19.45** Express - informacje **20.00** Pogoda **20.05** Gogglebox. Przed telewizorem **21.10** Królowe życia - serial **21.45** Express - informacje **22.00** Królowe życia - serial **22.45** Królowe życia - serial **23.15** Pałacowe Love **0.15** Gogglebox. Przed telewizorem

TV6

6.00 TOP 10 **7.00** Słoneczny patrol **9.00** Kobra - oddział specjalny **10.00** Kobra - oddział specjalny **11.05** Galileo **12.05** Miodowe lata **14.00** Policjantki i Policjanci **15.00** Detektywi w akcji **16.00** Septagon **17.00** Medicopter 117 **18.05** Miodowe lata **20.00** Galileo **21.00** Kryminalne zagadki Miami **23.00** Czyste szaleństwo - komedia kryminalna, USA, 1980, reż. Sidney Poitier **1.25** Pamiętniki z wakacji **2.25** SuperLudzie Extra **2.40** TOP 10 - Lista przebojów

eprasa.pl 359ba39235

TVP 1

7.00 Transmisja Mszy Świętej
7.40 Rok w ogrodzie
8.20 wojsko - polskie.pl (8) - reportaż
8.45 Pełnosprawni (438) - magazyn
9.10 Niezłomni - Marian Bernaciak - Orlik
9.20 Sprawa dla reportera
10.15 Niezłomni - Andrzej Kiszka - Dąb
10.25 Fascynujący świat - Tropikalne wyspy świata - Borneo
11.25 Niezłomni - Ruta Czaplińska - Ewa
11.35 Pełny obraz - Wojna o lasy
12.25 Niezłomni - Kazimierz Kamieński - Huzar
12.40 Taggart - western, USA
14.10 Z pamięci - Monika Żeromska
14.25 Okrasa łamie przepisy - Zapomniana brukiew
14.55 Tajemnice miasteczka (27) Pomór, cz. 1 - serial
16.00 Tajemnice miasteczka (28) Pomór, cz. 2 - serial
17.00 Teleexpress, Pogoda
17.30 Jaka to melodia?
18.30 Ramówkowy show TVP
19.25 Sport, Wiadomości, Pogoda
20.00 Festiwal Kultury Narodowej Pamięć i Tożsamość
20.10 Alarm! - magazyn
20.35 Komisarz Alex s.XVI (203) - Tajemnica klasztoru - serial
21.35 Dziewiąty legion - film fabularny, USA, reż. Kevin Macdonald, wyk. Channing Tatum, Jamie Bell, Donald Sutherland, Mark Strong
HIT
23.30 Niezłomni - Kazimierz Żebrowski - Bąk, Jerzy Żebrowski - Konar
23.40 Gra Endera - film science fiction, USA, reż. Gavin Hood, wyk. Harisson Ford, Asa Butterfield, Hailee Steinfeld, Ben Kingsley
1.45 Porwana - film akcji, USA, reż. R. Ellis Frazier, wyk. Gary Daniels, Michael Greco, Vannessa Vasquez, Luis Gatica

TVP 2

5.20 Barwy szczęścia (2577) - serial
5.50 Barwy szczęścia (2578) - serial
6.25 Barwy szczęścia (2579) - serial
7.00 M jak miłość (1639) - serial
7.55 Pytanie na śniadanie
11.35 Niezłomni - Władysław Gurgacz /Sem/ - cykl dok.
11.50 Rodzinny ekspres - 55. Tydzień Modlitw o Trzeźwość Narodu - magazyn
12.25 Karnawał z TVP - /1/ - koncert
13.40 Niezłomni - Edward Taraszkiewicz - Żelazny
14.00 Familiada - teleturniej
14.35 Koło fortuny - teleturniej
15.15 Szansa na sukces. Opole - Natalia Kukulska
16.20 Na dobre i na złe (836) - Jeszcze zabiorę cię na tańce - serial
17.15 Wojciech Cejrowski - boso przez świat - Peru. Mur
17.45 Słowo na niedzielę - Kleszcze, muchy i aktorzy
18.00 Panorama, Pogoda
18.30 Postaw na milion - teleturniej
19.20 Lepsza połowa (1) - serial
20.00 The Voice Kids s. V - Przesłuchania w ciemno
21.10 The Voice Kids s. V - Przesłuchania w ciemno
22.20 Hity wszech czasów - magazyn muzyczny
22.05 The Voice Kids s. V - Przesłuchania w ciemno
23.15 Hity wszech czasów
0.10 Niezłomni - Stanisław Sojczyński - Warszyc
0.20 Kino relaks - Ilu miałaś facetów? - komedia, USA, reż. Mark Mylod, wyk. Chris Evans, Anna Faris, Matthew Bomer
HIT
2.20 Monstrum - komedia, Kanada, Hiszpania, USA, reż. Nacho Vigalondo, wyk. Anne Hathaway, Jason Sudeikis, Dan Stevens, Austin Stowell
4.10 Rodzinka.pl - serial
5.30 Zakończenie dnia

SOBOTA, 26.02

TVN 7

5.05 Szkoła - serial
6.05 Wiza na miłość
7.00 Timmy i przyjaciele - animacja
7.15 Beethoven VIII: Na tropie skarbu - film familijny, USA 2014, reż. Ron Oliver, wyk. Jonathan Silverman, Kristy Swanson, Bretton Manley, Jeffrey Combs, Udo Kier
9.20 Ukryta prawda
13.30 Alvin i wiewiórki III - film przygodowy, USA 2011, reż. Mike Mitchell, wyk. Jason Lee, David Cross, Jenny Slate, Justin Long
15.25 Lemur zwany Rollo - komedia, USA 1997, reż. Fred Schepisi, Robert Young, wyk. John Cleese, Jamie Lee Curtis, Kevin Kline, Robert Lindsay, Michael Palin
17.25 Jurassic World - film przygodowy, USA 2015, reż. Colin Trevorrow, wyk. Chris Pratt, Bryce Dallas Howard, Irrfan Khan, Ty Simpkins,
20.00 Robin Hood - film przygodowy, USA 2010, reż. Ridley Scott, wyk. Russell Crowe, Cate Blanchett, Max Von Sydow
HIT
23.00 Planeta Singli - komedia romantyczna, Polska 2016, reż. Mitja Okorn, wyk. Maciej Stuhr, Agnieszka Więdłocha, Piotr Głowacki, Weronika Książkiewicz
1.45 Druga strona medalu - talk show
2.20 Druga strona medalu - talk show
2.50 NOC Magii

PULS

6.00 Castle - serial
7.00 Taki jest świat
8.00 Bud - pies na medal - film familijny, USA 1998, reż. Richard Martin, wyk. Kevin Zegers, Cynthia Stevenson, Gregory Harrison
10.00 Lombard: Życie pod zastaw - serial
12.00 Lombard: Życie pod zastaw - serial
16.00 Lombard: Życie pod zastaw - serial
18.00 Lombard: Życie pod zastaw - serial
20.00 xXx - film sensacyjny, USA 2002, reż. Rob Cohen, wyk. Asia Argento, Danny Trejo, Marton Csokas, Samuel L. Jackson, Vin Diesel
HIT
22.30 Atomic Blonde - thriller, USA 2017, reż. David Leitch, wyk. Charlize Theron, James McAvoy, John Goodman, Sofia Boutella, Til Schweiger, Toby Jones
0.55 Maczeta zabija - film akcji, USA, Rosja 2013, reż. Robert Rodriguez, wyk. Antonio Banderas, Charlie Sheen, Cuba Gooding Jr, Danny Trejo, Lady Gaga, Mel Gibson, Michelle Rodriguez, Sofia Vergara, Vanessa Hudgens
3.00 Castle - serial
3.55 Taki jest świat
4.50 Menu na miarę
5.30 Dyżur

POLSAT

6.00 Nowy dzień z Polsat News
8.00 Toy Story 4 - film anim.
10.10 Ewa gotuje
10.40 Nasz nowy dom
12.40 Bogaty dom - Biedny dom
13.45 Drwale i inne opowieści Bieszczadu
14.40 Rolnicy. Podlasie
15.45 Więzienie
17.45 Chłopaki do wzięcia
18.50 Wydarzenia, Sport, Pogoda
19.25 Gość Wydarzeń
20.00 Naprzód - film anim.

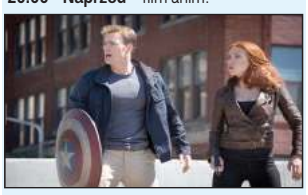

22.30 Kapitan Ameryka: Zimowy żołnierz - film sci - fi, USA, 2014, reż. Anthony Russo, Joe Russo, wyk. Chris Evans, Scarlett Johansson, Sebastian Stan, Samuel L. Jackson - Po zakończonej sukcesem bitwie o Nowy Jork Steve Rogers, alias Kapitan Ameryka, przenosi się do Waszyngtonu i próbuje przyzwyczaić się do życia w nowoczesnym świecie. Jednak kiedy dochodzi do ataku na jego przełożonego z organizacji T.A.R.C.Z.A, Steve zostaje uwikłany w sieć intryg zagrażających całemu światu. Teraz Kapitan Ameryka, Czarna Wdowa i Falcon będą musieli połączyć siły, żeby pokonać Zimowego Żołnierza - najbardziej tajemniczą i najpotężniejszą jak do tej pory broń swojego podstępnego wroga.
HIT
1.15 Zakładnik - film sensacyjny, 2004, reż. Michael Mann, wyk. Tom Cruise, Jamie Foxx, Jada Pinkett Smith
3.55 Świat według Kiepskich

TVN

5.45 Uwaga! - program interwencyjny
6.00 Kuchenne rewolucje - program kulinarno - rozrywkowy
7.00 Kobieta na krańcu świata
7.30 Na tropie dzikich zwierząt
8.00 Dzień Dobry TVN - magazyn
11.30 Na Wspólnej Omnibus - seria
13.20 Totalne remonty Szelągowskiej
14.25 Kobieta na krańcu świata
15.00 Kuchenne rewolucje - program kulinarno - rozrywkowy
16.00 Skoki narciarskie: PŚ, Lahti - studio
16.30 Skoki narciarskie: PŚ, Lahti - konkurs drużynowy
18.25 Skoki narciarskie: PŚ, Lahti - studio
19.00 Fakty, Sport, Pogoda
19.30 Kroniki Pucharu Świata w skokach narciarskich
19.35 Co za wiosna 2022
19.55 Uwaga! - program interwencyjny

20.10 W starym dobrym stylu - komedia, USA 2017, reż. Zach Braff, wyk. Morgan Freeman, Michael Caine, Alan Arkin, Matt Dillon, Christopher Lloyd
HIT
22.15 Co za wiosna 2022
22.25 Grawitacja - film S - F, USA 2013, reż. Alfonso Cuarón, wyk. Sandra Bullock, George Clooney, Ed Harris
0.15 Noc oczyszczenia: Czas wyboru - film sensacyjny, USA, Japonia 2016, reż. James DeMonaco, wyk. Frank Grillo, Elizabeth Mitchell, Mykelti Williamson, Terry Serpico
2.35 NOC Magii
4.00 Kto was tak urządził

TRWAM

14.30 Przegląd Katolickiego Tygodnika "Niedziela" **14.35** W kolorze płomienia **15.20** Młodzi Światu **15.30** Wierzę w Boga **16.00** Informacje dnia **16.10** Ks. Witold Andrzejewski **17.00** Z Parlamentu Europejskiego **17.25** Święty na każdy dzień **17.30** Mocni Jego mocą **17.55** Poczet Wielkich Polaków **18.00** Anioł Pański **18.05** Informacje dnia **18.15** Rozmowy niedokończone **19.25** Święty na każdy dzień **19.30** Manna z Nieba **19.45** Modlitwa z telefonicznym udziałem dzieci **20.00** Informacje dnia **20.20** Różaniec **20.50** Myśląc Ojczyzna **21.00** Apel Jasnogórski **21.20** Informacje dnia **21.40** Polski Punkt Widzenia **22.00** Jan Paweł II i Prymas Stefan Kardynał Wyszyński **22.55** Święty na każdy dzień **23.00** Głos serca **23.45** Ivatoczyzna **4.00** Apel Jasnogórski **4.20** Informacje dnia **4.40** Polski Punkt Widzenia **5.00** Głos serca

SUPER POLSAT

6.05 Wydarzenia wieczorne **6.45** SuperLudzie Extra **7.05** Psi patrol **10.00** Nasz nowy dom **11.00** #JesteśmyDlaDzieci **11.30** Serca dwa **12.00** Polacy za granicą **13.00** Świat według Kiepskich **15.20** Tedi i poszukiwacze zaginionego miasta - film anim. **17.05** Ninja Warrior Polska **19.00** Świat według Kiepskich **20.05** Jak rozpętałem II wojnę światową cz. 2 - Za bronią - komedia, Polska, 1970, reż. Tadeusz Chmielewski, wyk. Wacław Kowalski, Marian Kociniak, Kazimierz Rudzki, Piotr Fronczewski **21.45** Święty - film sensacyjny, USA, 1997, reż. Phillip Noyce, wyk. Val Kilmer, Elisabeth Shue, Rade Šerbedžija, Walery Nikołajew **0.05** Disco pod Gwiazdami 2019, czyli miłość w Białymstoku **1.50** Disco pod Gwiazdami 2019, czyli miłość w Białymstoku **3.20** Kabaretowa Ekstraklasa **4.00** Nasz nowy dom **5.00** Na ratunek 112

TVP SPORT

6.00 Sporty walki - MMA - Bellator, Dublin **7.45** IO Pekin 2022 - Łyżwiarstwo figurowe - Gala medalistów **9.05** Koszykówka mężczyzn - Eliminacje MŚ. Estonia - Polska **11.00** Stan Futbolu **12.05** Rozmowy przy stole. Kucharski **12.25** Piłka ręczna mężczyzn - PGNiG Superliga - Piotrkowianin Piotrków Trybunalski - MKS Zagłębie Lubin **14.25** Piłka nożna - PKO Ekstraklasa - Pogoń Szczecin - Lech Poznań **17.15** Piłka ręczna kobiet - PGNiG Superliga 19.seria. MKS FunFloor Perła Lublin - MKS Zagłębie Lubin **17.25** Piłka ręczna kobiet - PGNiG Superliga 19.seria. MKS FunFloor Perła Lublin - MKS Zagłębie Lubin**19.45** Sporty walki - Gala MMA Armia Fight Night, Gliwice **23.00** Sportowy Wieczór **23.40** Sporty walki - Gala MMA Hexagone - 3. Reims **1.20** Boks - Megafights **3.05** Lekkoatletyka - Halowe Mistrzostwa Europy - Toruń

TTV

5.10 Fachowcy **5.55** Express **6.15** DeFacto **6.40** DeFacto - Flesz **6.55** Usterka **7.25** Zamiana żon **8.30** Gogglebox. Przed telewizorem **9.40** Prosto ze skoczni **9.45** Express **10.00** Pogoda **10.05** 10 zadań specjalnych Michela Morana **10.35** Ciężarówką przez Indonezję - program rozrywkowy **11.40** Nic do ukrycia **12.45** Królowe życia - serial **13.30** 99 - Gra o wszystko. VIP **14.35** Gogglebox. Przed telewizorem **15.45** Express **16.00** Pogoda **16.05** Kto tu mieszka? **16.55** Ostre cięcie **17.45** Express **17.58** Pogoda **18.00** Usterka **19.05** Usterka **19.45** Express **19.58** Pogoda **20.00** Prosto ze skoczni **20.05** Królowe życia - serial **20.35** Królowe życia - serial **21.05** Królowe życia - serial **21.50** Damy i wieśniaczki. PL **22.50** Gogglebox. Przed telewizorem **0.50** Ostre cięcie **1.30** Paloma - serial **2.35** Paloma - serial **3.40** Kto to kupi? **4.25** Rozmowy kontrolowane

STOPKLATKA

6.00 Porachunki - etiuda **6.10** Kroniki młodego Indiany Jonesa- serial **7.00** Doktor Martin - serial **8.00** Komisarz Rex - serial **10.00** Hudson i Rex - serial **11.00** Czterej pancerni i pies cz. 7 - 8 - serial **13.15** Hidalgo - ocean ognia - film przygodowy, USA **15.50** Nigdy nie mów nigdy - komedia romantyczna **18.00** Szpital New Amsterdam - serial **20.00** System - thriller **22.10** Reakcja łańcuchowa - thriller **0.30** Dzień świra - komediodramat

TV 4

6.00 Flintstonowie **7.35** Galileo **10.45** Magma - film katastroficzny **12.35** STOP Drogówka **13.35** 102 minuty, które zmieniły Amerykę - film dok. **16.15** Najgroźniejsi kierowcy świata **17.00** Policjantki i Policjanci **22.00** Sprawiedliwi - Wydział Kryminalny **0.00** Bez litości 3 - horror, USA, 2015, reż. R.D. Braunstein, wyk. Sarah Butler, Doug McKeon, Gabriel Hogan, Jennifer Landon **2.00** Ucho Prezesa **2.25** Disco Polo Life

TV6

6.00 TOP 10 - Lista przebojów **7.05** Flintstonowie Małe dzikusy - film przygodowy **10.05** Pierwsza miłość **14.00** Instrukcja kochania **18.00** Columbo **20.00** Galileo **21.00** Agenci NCIS: Los Angeles **23.00** Anakondy: Polowanie na Krwawą Orchideę - film sensacyjny, USA, 2004, reż. Dwight H. Little, wyk. Johnny Messner, KaDee Strickland, Matthew Marsden, Nicholas Gonzalez **1.00** Dancing with the Stars. Taniec z Gwiazdami

TVP 1

4.35 Klan (3947 - 3949) - telenowela
6.00 Słownik polsko@polski
6.25 wojsko - polskie.pl (8) - reportaż
6.50 Słowo na niedzielę
7.00 Transmisja Mszy Świętej
8.00 Tydzień
8.30 Zakochaj się w Polsce - magazyn
9.00 Weterynarze z sercem
9.30 Okrasa łamie przepisy - Zapomniana brukiew
10.00 Dziewczyny ze Lwowa s.III (33) - serial
10.50 Słowo na niedzielę
11.00 Transmisja Mszy Świętej
11.50 Między ziemią a niebem
12.00 Anioł Pański, Watykan
12.15 Między ziemią a niebem
12.45 Życie według świętego Jana Pawła II - Ojczyzna
13.05 Niezłomni - Danuta Siedzikówna - Inka
13.15 BBC w Jedynce - Serengeti
14.15 Z pamięci - Ignacy Daszyński
15.00 Komisarz Alex s.XVI (203) - Tajemnica klasztoru - serial
16.00 Sekretne życie kotów s.II (1)
17.00 Teleexpress, Pogoda
17.30 Ojciec Mateusz s.XXIII (298) - Córeczka - serial
18.30 Jaka to melodia?
19.25 Sport, Wiadomości, Pogoda
20.00 Festiwal Kultury Narodowej Pamięć i Tożsamość
20.20 Zniewolona (69) - 70) - serial
22.25 Zakochana Jedynka - Grace księżna Monako - film obyczajowy, Włochy, Belgia, Francja, USA, reż. Olivier Dahan, wyk. Nicole Kidman, Tim Roth, Frank Langella, Paz Vega
HIT
0.15 Dziewiąty legion - film fabularny, USA, reż. Kevin Macdonald, wyk. Channing Tatum, Jamie Bell, Donald Sutherland, Mark Strong
2.20 Ojczym - thriller, USA, reż. Nelson McCormick, wyk. Dylan Walsh, Sela Ward, Penn Badgley, Amber Heard
4.10 Jaka to melodia?
4.55 Z pamięci - Ignacy Daszyński

TVP 2

5.50 Barwy szczęścia (2580) - serial
6.25 Barwy szczęścia (2581) - serial
7.00 M jak miłość (1640) - serial
7.55 Pytanie na śniadanie
10.50 Niezłomni - Zdzisław Broński - Uskok
11.00 Zacznij Od Nowa s.II - s. 2 (7)
11.40 The Voice Kids s. V - Przesłuchania w ciemno
12.45 The Voice Kids s. V - Przesłuchania w ciemno
13.45 Niezłomni - Zdzisław Badocha - Żelazny
14.00 Familiada - teleturniej
14.35 Koło fortuny - teleturniej
15.15 Szansa na sukces. Opole 2022 - Irena Santor
16.15 Big Music Quiz - teleturniej
17.05 Lajk!
17.30 Rodzinka.pl (249) - Nasza klasa - serial
18.00 Panorama, Pogoda
18.30 Na sygnale (362) - Śmiertelne ryzyko - serial
18.50 Na sygnale (363) - To nie tak miało być - serial
19.25 Lepsza połowa (2) - serial
20.00 Ramówkowy show TVP `- Wiosna 2022
21.00 Postaw na milion - teleturniej
21.50 Niezłomni - Hieronim Dekutowski - Zapora
22.05 Siedem sióstr - film fabularny, Belgia, Francja, USA, reż. Tommy Wirkola, wyk. Noomi Rapace, Willem Dafoe, Glen Close
HIT
0.20 Kino bez granic - Żelazny most - film fabularny, Polska, reż. Monika Jordan - Młodzianowska, wyk. Bartek Topa, Julia Kijowska, Łukasz Simlat, Cezary Łukaszewicz, Andrzej Konopka
1.55 Duża ryba - Film fantasy, USA, reż. Tim Burton, wyk. Ewan McGregor, Albert Finney, Billy Crudup, Jessica Lange, Helena Bonham Carter, Alison Lohman
4.10 Rodzinka.pl - serial

POLSAT

6.00 Nowy dzień z Polsat News
8.45 Dumbo - film familijny, USA, Australia, Kanada, 2019, reż. Tim Burton, wyk. Colin Farrell, Michael Keaton, Danny DeVito, Eva Green
11.15 Epoka lodowcowa 2: Odwilż - film anim.
13.00 Naprzód - film anim.
15.20 Zwierzogród - film anim.
17.40 Nasz nowy dom
18.50 Wydarzenia, Sport, Pogoda
19.30 Państwo w Państwie
20.00 Kabaret na żywo. Młodzi i Moralni

22.20 Han Solo: Gwiezdne wojny - historie - film sci - fi, USA, 2018, reż. Ron Howard, wyk. Alden Ehrenreich, Joonas Suotamo, Woody Harrelson, Emilia Clarke Film opowiada o nieznanych wcześniej przygodach najsłynniejszego przemytnika w galaktyce. W czeluściach mrocznego i groźnego przestępczego półświatka, Han Solo zaprzyjaźnia się ze swoim przyszłym drugim pilotem Chewbaccą i poznaje hazardzistę Calrissiana. Tak rodzi się legenda jednego z najbardziej kultowych bohaterów w historii kina, znanego z późniejszej sagi Gwiezdne wojny.
HIT
1.05 Snajper: Dziedzictwo - film sensacyjny, USA, 2014, reż. Don Michael Paul, wyk. Doug Allen, Asen Asenov, Tom Berenger, Chad Michael Collins
3.15 Kabaretowo Ekstraklasa
3.35 Love Island. Wyspa miłości

TVN

5.10 Uwaga! - program interwencyjny
5.30 Ukryta prawda
6.25 Kuchenne rewolucje - program kulinarno - rozrywkowy
7.25 Nowa Maja w ogrodzie
7.55 Akademia ogrodnika
8.00 Dzień Dobry TVN - magazyn
11.30 Klinika naturalnego piękna - program lifestylowy
12.05 Co za tydzień - magazyn
12.40 Sing - komedia, Japonia, USA 2016, reż. Garth Jennings, wyk. Matthew McConaughey, Reese Witherspoon, Seth McFarlane, Scarlett Johansson
14.55 Co za wiosna 2022
15.30 Skoki narciarskie: PŚ, Lahti
18.30 Milionerzy
19.00 Fakty, Sport, Pogoda
19.30 Kroniki Pucharu Świata w skokach narciarskich
19.35 Co za wiosna 2022
19.55 Uwaga! - program interwencyjny

20.10 Sherlock Holmes - film sensacyjny, USA, Niemcy 2009, reż. Guy Ritchie, wyk. Robert Downey Jr, Jude Law, Rachel McAdams, Mark Strong, Eddie Marsan
HIT
22.50 Co za wiosna 2022
23.00 Godzilla - film przygodowy, USA, Japonia 2014, reż. Gareth Edwards, wyk. Aaron Taylor - Johnson, Elizabeth Olsen, Bryan Cranston, Ken Watanabe, Juliette Binoche
1.25 MasterChef
2.50 Uwaga! - program interwencyjny
3.05 NOC Magii
4.20 Kto was tak urządził

NIEDZIELA, 27.02

TVN 7

5.05 Szkoła - serial
6.05 Wiza na miłość
7.00 Timmy i przyjaciele - animacja
7.15 Ten moment
7.45 Richie milioner - komedia, USA 1994, reż. Donald Petrie
9.50 Ukryta prawda
13.00 Mała księżniczka - film familijny, USA 1995, reż. Alfonso Cuarón
15.15 Alvin i wiewiórki: Wielka wyprawa - film przygodowy, USA 2015, reż. Walt Becker, wyk. Jason Lee, Justin Long, Kimberly Williams - Paisley, Christina Applegate
17.05 Robin Hood - film przygodowy, USA 2010, reż. Ridley Scott, wyk. Russell Crowe, Cate Blanchett, Max Von Sydow, William Hurt, Mark Strong
20.00 Jurassic World: Upadłe królestwo - film przygodowy, USA 2018, reż. J.A. Bayona, wyk. Chris Pratt, Bryce Dallas Howard, Rafe Spall, Justice Small, Daniella Pineda, James Cromwell, Jeff Goldblum, Geraldine Chaplin
HIT
22.45 Narodziny gwiazdy - film obyczajowy, USA 2018, reż. Bradley Cooper, wyk. Lady Gaga, Bradley Cooper, Sam Elliott, Andrew Dice Clay, Rafi Gavron, Dave Chappelle, Alec Baldwin
1.30 Zaginieni - serial
2.35 NOC Magii

PULS

6.00 Rodzinny interes - serial
10.20 Kopciuszek - film familijny, USA 1997, reż. Robert Iscove, wyk. Jason Alexander, Natalie Desselle, Paolo Montalban, Whitney Houston
12.15 Był sobie książę - film familijny, USA 2018, reż. Alexander Wright, wyk. Charles Jarman, Jonathan Keltz, Kayla Wallace, Megan Park
13.50 Najpiękniejsze baśnie braci Grimm: Rumpelstiltskin - baśń
15.05 Najpiękniejsze baśnie braci Grimm: Królewna Śnieżka - baśń
16.15 Pacyfikator - komedia, USA, Kanada 2005, reż. Adam Shankman, wyk. Vin Diesel, Brittany Snow, Max Thieriot
18.25 Taxi 3 - komedia sensacyjna, Francja 2003, reż. Gérard Krawczyk, wyk. Samy Naceri, Frédéric Diefenthal, Bernard Farcy, Bai Ling
20.00 Eskorta - film sensacyjny, USA 2018, reż. Peter Berg, wyk. Iko Uwais, John Malkovich, Lauren Cohan, Mark Wahlberg
HIT
22.00 Purpurowe rzeki - thriller, Francja 2001, reż. Mathieu Kassovitz, wyk. Didier Flamand, François Levantal, Jean Pierre Cassel, Jean Reno
0.05 Slumdog. Milioner z ulicy - dramat, Wielka Brytania 2008, reż. Danny Boyle, wyk. Anil Kapoor, Dev Patel, Freida Pinto, Irrfan Khan
2.25 Menu na miarę

TRWAM

10.35 Przegląd Katolickiego Tygodnika "Niedziela" **10.40** Cuda Jezusa **11.30** 100 cudownych miejsc na świecie **11.45** Nie bójmy się mówić o raku **12.00** Anioł Pański **12.20** Wieś - to też Polska **13.30** Papież Polak do Rodaków **14.05** Yohan - wędrówki dzieci **15.55** Święty na każdy dzień **16.00** Informacje dnia **16.10** Koncert życzeń **17.00** 7 Kościołów Apokalipsy **17.30** Nowa Ewangelizacja **17.55** Poczet Wielkich Polaków **18.00** Anioł Pański **18.05** Informacje dnia **18.15** Rozmowy niedokończone **19.25** Święty na każdy dzień **19.30** Opowieści z Księgi Cnót **20.00** Informacje dnia **20.20** Różaniec **20.50** Święty na każdy dzień **21.00** Apel Jasnogórski **21.20** Informacje dnia **21.40** Retrospekcja **21.45** Jan Paweł II - Papież, który tworzył historię **23.00** Jak my to widzimy - z daleka widać lepiej **23.30** Tam, gdzie Bóg płacze

TTV

4.50 Usterka **5.25** Patent na kasę **5.55** Express **6.15** DeFacto **6.40** DeFacto **7.05** Gogglebox. Przed telewizorem **8.15** Monako. Raj dla milionerów **9.40** Prosto ze skoczni **9.45** Express **9.58** Pogoda **10.00** Projekt Cupid **11.00** Królowe życia - serial **11.50** Kto tu mieszka? - program rozrywkowy **12.30** Ciężarówką przez Indonezję - program rozrywkowy **13.35** Gogglebox. Przed telewizorem **15.45** Express **16.00** Pogoda **16.05** 99 - Gra o wszystko. VIP **17.05** Usterka **17.45** Express **18.00** Pogoda **18.05** Królowe życia - serial **18.50** Królowe życia - serial **19.40** Prosto ze skoczni **19.45** Express **19.58** Pogoda **20.00** Damy i wieśniaczki. PL **21.00** Gogglebox. Przed telewizorem **22.05** Projekt Cupid **23.05** Królowe życia - serial **23.50** Pałacowe Love **0.50** Damy i wieśniaczki. Ukraina **1.50** Najgorsze polskie tatuaże **2.35** Vlogbox. W necie

SUPER POLSAT

6.05 Wydarzenia wieczorne **6.45** SuperLudzie Extra **7.05** Psi patrol **10.00** Polacy za granicą **11.00** SuperLudzie **11.30** Flesz Integracja **11.45** Między nami wampirami - film anim. **13.35** Fistaszki - film anim. **15.15** Mój przyjaciel smok - film familijny **17.30** Hans Kloss - Stawka większa niż śmierć **19.00** Świat według Kiepskich **19.30** Świat według Kiepskich **20.05** Opowiesci z Narnii: Lew, czarownica i stara szafa - film przygodowy, USA, 2005, reż. Andrew Adamson, wyk. Georgie Henley, William Moseley, Skandar Keynes, Anna Popplewell **23.00** Baby Driver - film akcji, Wielka Brytania, USA, 2017, reż. Edgar Wright, wyk. Ansel Elgort, Jon Bernthal, Jon Hamm, Eiza González **1.20** Kabaretowa Ekstraklasa **1.30** Akademik **2.00** Polacy za granicą **3.00** Polacy za granicą **4.00** Nasz nowy dom **5.00** Na ratunek 112 **5.30** Świat według Kiepskich

TVP SPORT

6.40 IO Pekin 2022 - Narciarstwo alpejskie - kombinacja kobiet. zjazd + slalom **8.10** IO Pekin 2022 - Ceremonia zamknięcia **9.50** Zimowe IO Pekin 2022 - Starty Polaków **10.55** Piłka wodna - Puchar Polski - mecz o 3.miejsce **12.20** reportaż **12.50** Piłka wodna - Puchar Polski - Finał **14.35** Niezwykłe historie. W.Baszanowski **14.55** Piłka ręczna mężczyzn - PGNiG Superliga mężczyzn, 17.seria . Chrobry Głogów - Azoty Puławy - **17.10** Piłka nożna - e - Winner 2.liga - 21.kolejka. Ruch Chorzów - Lech II Poznań - **19.20** Boks - Gala w Montrealu . A. Makhmudov - M. Wach **20.25** Koszykówka mężczyzn - Eliminacje Mistrzostw Świata. Włochy - Islandia **22.15** Sportowy Wieczór **22.55** Sporty walki - MMA - Bellator, Dublin **0.35** Sporty walki - Gala MMA Armia Fight Night, Gliwice **2.45** Boks - Gala w Montrealu - Podsumowanie

STOPKLATKA

6.00 Winny - etiuda **6.10** Kroniki młodego Indiany Jonesa- serial **7.00** Doktor Martin - serial **8.00** Komisarz Rex - serial **10.05** Hudson i Rex - serial **12.00** Przygody Merlina - serial **14.05** Jak zostać kotem - komedia **15.55** Reakcja łańcuchowa - thriller **18.00** Poirot: Po pogrzebie - film kryminalny **20.00** Twarda sztuka - komediodramat **22.10** Galerianki - dramat, Polska **23.55** Dług - thriller **2.00** Jestem mordercą - thriller psychologiczny

TV 4

6.00 Flintstonowie **7.00** Mój przyjaciel Rufus - film familijny **8.50** Mistrz kierownicy ucieka, cz. 1 - komedia sensacyjna **10.50** Galileo **11.55** Myśl jak facet 2 - komedia **14.05** Zabójcze płomienie - film dok. **17.00** Gwiazdy Kabaretu **18.00** STOP Drogówka **19.00** Galileo **20.00** Przyciąganie - dramat sci - fi **22.50** Wiking - dramat historyczny **1.35** Anatomia głupoty według Richarda Hammonda **2.05** Ucho Prezesa **2.25** Disco Polo Life

TV6

6.00 TOP 10 - Lista przebojów **7.05** Flintstonowie **7.30** Columbo **9.40** Trzej bracia - film familijny **11.35** Piąta fala - film sci - fi **13.55** Troje pod przykrywką **15.00** Policjantki i Policjanci **20.00** Galileo **21.00** CSI: Kryminalne zagadki Nowego Jorku **23.00** Żołnierze kosmosu II - Bohater Federacji - horror sci - fi, USA, 2004, reż. Phil Tippett, wyk. Colleen Porch, Bill Brown, Lawrence Monoson, Richard Burgi **0.55** Wspaniali ludzie

eprasa.pl 359ba39235

HOROSKOP

WODNIK

Przed tobą ciekawy okres. Będziesz robić rzeczy, które dotąd wydawały się nierealne. Pracy nie zaniedbasz, ale też się nie zaharujesz. Zmysł organizacyjny i takt sprawią, że i tak zostaniesz doceniony. W czwartek i piątek zdobądź się na śmiałe, a nawet ryzykowne przedsięwzięcia - nikt ci nie przeszkodzi w ich realizacji. Ogromne możliwości są w zasięgu ręki. Twoje mądre postanowienia pozwolą pokonać wrogów.

RYBY

Dobry czas na porządki w sprawach zawodowych. Okaże się, że czeka na ciebie wiele ciekawych szans. Trzeba tylko realizmu i siły woli, by je wykorzystać. Pomyśl o tym we wtorek, będziesz mieć intuicję i zdolność szybkiego działania. W uczuciach coś korzystnie się zmieni, nie zabraknie ci zapału, uroku i radości, by zająć się miłością. W środę zwróć uwagę na sprawy ducha. Przygotuj się - wkrótce nadejdą wielkie zmiany.

BARAN

W poniedziałek załatw sprawy, wymagające przytomności umysłu i szybkich decyzji. Twoja energia i skuteczność działania będą niesłychane, więc nie zaprzepaść tej okazji. Pojawi się okazja spotkania kogoś interesującego. Może coś między wami zaiskrzy? W środę kieruj się intuicją i zachowaj rozwagę. W pracy i finansach sprawy ułożą się dobrze bez twojego wysiłku. Przez weekend dobrze odpocznij.

BYK

Pojawi się szansa rozwiązania starych problemów związanych z pracą. Najbardziej będzie sprzyjać temu środa i czwartek, gdy każdy pomysł spotka się z uznaniem. Zaprzyjaźnij się z osobą, od której zależą decyzje służbowe w twojej sprawie. W domu spokój i serdeczność. Na flirty i rozrywki raczej nie licz. W weekend możesz zacząć coś, co poprawi funkcjonowanie rodziny. Dopisze ci pomysłowość. Więcej odwagi.

BLIŹNIĘTA

Nie zabraknie ci sił i sposobności, by załatwić ważne sprawy. W poniedziałek działaj szybko, decyduj, nie odkładaj niczego na później. Los sypnie pieniędzmi, a w czwartek zrealizujesz plany zawodowe. Ceń się, a docenią cię inni. Nie unikaj spotkań, baw się dobrze, rozmawiaj z ludźmi. Pomyśl o dokształcaniu, o własnym rozwoju. Przyłóż się do obowiązków, wytycz nowe cele. W miłości postaw na szczerość, unikaj plotek i flirtów.

RAK

Pojawią się nowe obowiązki i inspirujące zamieszanie. Masz szansę znaleźć ciekawe i lepiej płatne zajęcie. Osoby zadowolone z pracy mogą liczyć na awans. W poniedziałek nie rób interesów, bo stracisz, nic nie zyskując. We wtorek za to intuicja podpowie, z kim nawiązać służbową współpracę, a wszelkie kontakty będą cię cieszyć. W sobotę okazja do miłego pobytu na łonie rodziny. Możliwe dobre wieści i miłe niespodzianki.

LEW

Zmobilizuj się do działania i nie zaniedbuj obowiązków. Zachowaj ostrożność i uważaj, bo grożą ci pomyłki. W poniedziałek warto parę spraw zawodowych pchnąć do przodu - uda się, wystarczy się trochę przyłożyć. Do uwag, które usłyszysz we wtorek, nie podchodź serio. W kontaktach zawodowych nie zadzieraj nosa, a czas będzie działać na twoją korzyść. W związkach dużo czułości i bliskości. Wszelkie inwestycje dobrze rozważ.

PANNA

Wiele życiowych spraw będzie wymagało głębokich przemyśleń. Spotkasz się z uznaniem i życzliwością przełożonych, choć trzeba będzie na nie solidnie zapracować. Na szczęście twoja ambicja wzrośnie i nie uznasz tego za nadmierny wysiłek. W domu czeka cię miła uroczystość i zakończenie sporu - użyj swego talentu dyplomatycznego. Najlepsze dni dla pracy to środa, a weekend - dla miłości i spotkań. Idą dobre zmiany.

WAGA

Jeśli uważasz, że coś idzie nie tak, jak powinno, to przeczekaj niekorzystny okres. W poniedziałek możesz z trudem podejmować decyzje, a pomysłom zabraknie świeżości. Udane będą czwartek i piątek - zyskasz życzliwość szefa, załatwisz wiele spraw i odniesiesz sukces towarzyski. Wykorzystaj swój urok, a także rodzina pójdzie ci na rękę. Nie daj się ponieść nerwom. Odpoczywaj, wkrótce energia wróci.

SKORPION

Ważniejsze sprawy, związane z pieniędzmi i pracą, staraj się załatwiać w poniedziałek i wtorek, gdy wszyscy będą ci sprzyjać. Środa to dobra pora na porządki, zakupy, przemyślenia i wypoczynek z dala od innych. W miłości sytuacja korzystnie się zmieni, zwłaszcza dla samotnych. Nieoczekiwane wydarzenie w sobotę da do myślenia. Jeśli obecna praca cię nudzi, uważnie rozglądaj się za czymś nowym.

STRZELEC

Zrealizujesz teraz plany zawodowe. Nie będzie łatwo, ale metodą drobnych kroków dopniesz swego. We wtorek skorzystaj z zaproszenia, baw się i nie przegap kogoś wyraźnie tobą zainteresowanego. W czwartek i piątek nagłe trudności mogą się wydać nie do pokonania. Przeczekaj bez szaleństw. W weekend odpocznij, potrzebujesz czasu na przemyślenia. Wesprą cię przyjaciele. Więcej czasu trzeba będzie poświęcić rodzinie.

KOZIOROŻEC

Tydzień upłynie pod znakiem interesujących zajęć. Wbrew początkowym obawom, poczujesz się wśród nowych ludzi doskonale. Szybko znajdziesz z nimi wspólny język. Doczekasz się też dowodów na to, że twoje uczucia są odwzajemnione. Dobra passa w finansach, a w pracy - harmonijne układy, które dodadzą ci energii. Od wtorku do piątku sprawy osobiste pójdą świetnie. Aura sprzyja ambitnym pomysłom, nauce i pracy.

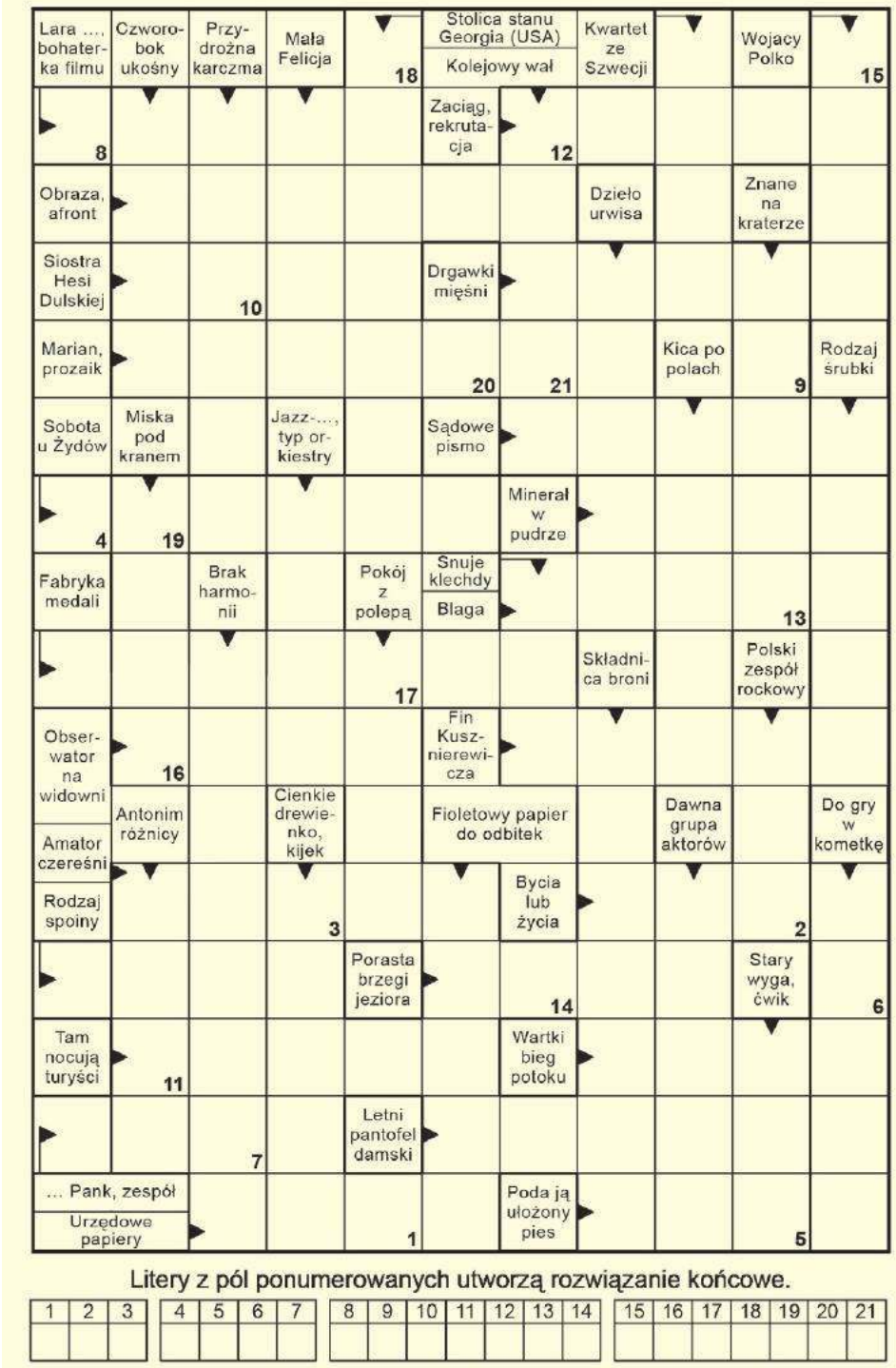

Litery z pól ponumerowanych utworzą rozwiązanie końcowe.

1	2	3	4	5	6	7	8	9	10	11	12	13	14	15	16	17	18	19	20	21

SPONSOREM NAGRODY JEST
Fest food BOX
509 556 354

Rozwiązanie krzyżówki z numeru 7 (2022) brzmi: **„Ewelina Staszulonek”**. Spośród wszystkich osób, które wysłały poprawne odpowiedzi, wybraliśmy panią **Bogumiłę Sycz z Chełma.** Po odbiór nagrody zapraszamy w godz. 9–16 w terminie dwóch tygodni od momentu publikacji nazwiska zwycięzcy na łamach Super Tygodnia Chełmskiego. Warunkiem wzięcia udziału w konkursie jest przysłanie rozwiązania krzyżówki. Hasło wraz z kuponem należy dostarczyć do redakcji (w ciągu 5 dni od daty wydania) – pocztą, osobiście lub wrzucić do skrzynki ogłoszeniowej z logo Super Tygodnia. **Do wygrania talon na mega czekoladowe ciasto od Fest Food Box - 509 556 354.**

KRZYŻÓWKA
nr 8 (2022)
super tydzień chełmski

OFERTY DLA SAMOTNYCH SERC

599 Mirosław
38 lat, 178 cm wzrostu, szatyn. Poznam panią od 35 do 50 lat w celu stałego związku. Pani może być z dzieckiem.

674 Janek
Mam 67 lat, 180 cm wzrostu. Jestem samotnym emerytem bez nałogów, niezależny finansowo, zmotoryzowany, szczery, uczciwy, spokojny i pracowity. Lubię przyrodę, podróże, pracę na działce. Nie szukam przygód ani wrażeń. Poznam panią do stałego związku z Chełma lub okolic, bez zobowiązań. Pani powinna być szczera, uczciwa, bez nałogów, w zbliżonym wieku i o podobnych zainteresowaniach, poważnie myśląca o życiu. Posiadam własne mieszkanie. Czekam tylko na poważne oferty.

683 Ryszard
Samotny emeryt z Człuchowa, 180 cm wzrostu, waga 73 kg, wykształcenie: technik budowlany. Hobby: lasy, jeziora, przyroda bez telefonu. Pozna panią miłą, wesołą i kochliwą, na stałe.

676 Krzysztof
Ciemny blondyn, lat 47, 180 cm wzrostu, rozwiedziony, z poczuciem humoru. Pozna panią do stałego związku.

684 Barbara
Mam 62 lata, jestem samotną wdową, emerytką. Poszukuję bratniej duszy, pana do 67 lat. Lubię podróże, wycieczki. Proszę o poważne oferty. Panom z ZK dziękuję.

685 Dawid
Dawid, lat 37, 176 cm wzrostu, brunet. Interesuję się sportem, lubię książki, dobrą muzykę, kocham disco polo. Jestem osobą spokojną, szczerą, uczuciową, o dobrym sercu. Mam własne mieszkanie. Poznam kobietę w wieku 30 - 45 lat (może być z dzieckiem), która poważnie myśli o życiu oraz założeniu rodziny. Tylko poważne oferty, odpowiem na każdy list, zdjęcie i numer telefonu mile widziane.

686 Dariusz
Dariusz, kawaler 35 lat, 177 cm wzrostu, szczery, wierny. Pozna panią w wieku 30-50 lat w celu nawiązania przyjaźni i stałego związku. Pani może być puszysta i może być z dzieckiem

Potrzebujesz bratniej duszy, towarzystwa, miłości?

Przyślij do naszej redakcji swoją ofertę, napisz o swoich oczekiwaniach i pragnieniach.

List wyślij na adres redakcji. Każda oferta otrzyma swój numer kontaktowy, np: 001, 002. Nie będziemy podawać w gazetach nazwisk ani adresów osób składających oferty.

W liście w kilku słowach opowiedz o sobie: jak masz na imię, w jakim jesteś wieku, gdzie mieszkasz, jakie masz zainteresowania, dlaczego szukasz partnerki lub partnera i jakie masz wobec niego wymagania. Jeśli chcesz, możesz przysłać swoje zdjęcie, które uatrakcyjni ofertę.

Czytelnicy zainteresowani daną ofertą i osobą, powinni napisać do niej list, a do korespondencji dołączyć pustą kopertę ze znaczkiem pocztowym. Na pustej kopercie napisać numer oferty/osoby, do której mamy ten list odesłać. Redakcja będzie punktem kontaktowym dla osób, które zechcą się ze sobą poznać.

KUPON nr 8
Oferty dla samotnych
Aby oferta ukazała się w gazecie, należy dołączyć do niej oryginalny kupon z aktualnego numeru.

eprasa.pl 359ba39235