Audyt w Siedlcach str. 2

Chcą pomóc, a zbierają baty str. 9

Ruszy budowa „Tarczy Wschód” str. 11

Dziś „TS” z kalendarzem!!!

ALIOR BANK
Partner
Zapraszamy:
Siedlce
ul. Piłsudskiego 12A
(naprzeciwko Ratusza Jacek)
☎ 690 150 105
Koszt połączenia jest zgodny z taryfą operatora.

Nr 48 (2208)
cena 5,50 zł
(w tym 5% VAT)
ISSN 0239–684X
Nr indeksu 379697
Zadzwoń do nas!
513 009 999
www.tygodniksiedlecki.com

tygodnik SIEDLECKI

Garwolin | Łosice | Łuków | Mińsk Mazowiecki | Siedlce | Sokołów | Węgrów

4-10.12.2024 r.

Burmistrz Paweł Marchela unieważnił konkurs na dyrektora węgrowskiej „Dwójki” i rozpisał nowy. Wojewoda stwierdził nieważność decyzji burmistrza, a burmistrz odwołał się do WSA. Teraz...

Burmistrz przegrał w sądzie

Naczelny Sąd Administracyjny oddalił skargę kasacyjną burmistrza Węgrowa na wyrok WSA w sprawie rozstrzygnięcia nadzorczego wojewody, dotyczącego zarządzeń burmistrza – unieważnienia konkursu na dyrektora Szkoły Podstawowej nr 2 oraz rozpisania nowego konkursu na to stanowisko.

fot. sej

Na głębokości około 1,5 m znajduje się konstrukcja żelbetowa o powierzchni 900 m².

Centrum z niespodzianką

Pół wieku temu przy siedleckiej „Kolejówce” miał być schron, ale o nim zapomniano. Teraz został odkryty, bo ruszyły tu prace budowlane.

CZYTAJ STR. 2

Gmina Siedlce

Gra o wszystko

To sami rodzice wystąpili z petycją, aby gmina zaniechała rozbudowy szkoły w Golicach! Bo nie chcą „protezy”. Uznali, ze będzie to niegospodarne wydawanie publicznych pieniędzy. Dlatego podjęli ryzykowną grę.

CZYTAJ STR. 8

Nie chcą wiatraków

Rada gminy w Miedznie odrzuciła projekt uchwały o przystąpieniu do sporządzenia miejscowego planu zagospodarowania, który przewidywał budowę trzech turbin wiatrowych. Jest to jednoznaczne z zablokowaniem tej inwestycji. Przynajmniej na razie.

CZYTAJ STR. 23

Dachowanie w peugeocie

fot. OSP Wólka Ostrożeńska

W Wólce Ostrożeńskiej (gm. Górzno), przy zjeździe z drogi S17, 21 listopada przed godz. 22 dachował samochód. Z ustaleń policji wynika, że 36-letnia kierująca peugeotem straciła panowanie nad pojazdem i wjechała do rowu. Okazało się, że była nietrzeźwa (0,6 promila alkoholu w organizmie). (**ak**)

REKLAMA
Spłaciłeś
KREDYT FRANKOWY
a może nadal go spłacasz?
Zadzwoń i dowiedz się, ile nadpłaconych pieniędzy możesz odzyskać.
Bezpłatna analiza Twojej sprawy.
Adwokat Hubert Pawlikowski
tel. 880 757 280
Siedlce, ul. Piłsudskiego 66/6
www.pawlikowscy.com

R E K L A M A

Fold gifts
GADŻETY REKLAMOWE
Siedlce
ul. Starzyńskiego 10
25 644 18 00
www.fold.pl

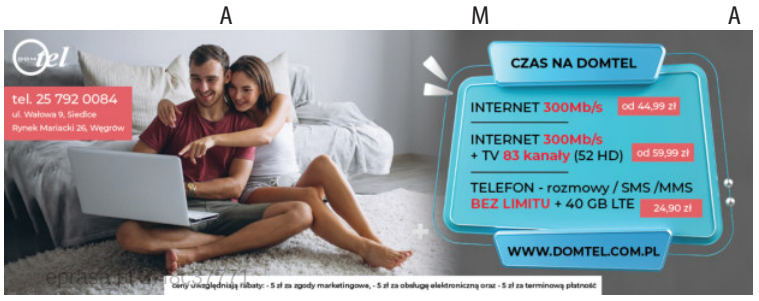

Co prawda wykazano, że miasto straciło pieniądze, ale był to…

Audyt bez rewelacji

Prezydent Siedlec Tomasz Hapunowicz przygląda się rządom swojego poprzednika. Członkowie rad nadzorczych spółek miejskich dostali pisma wzywające do zwrócenia nienależnych wynagrodzeń, a w Agencji Rozwoju Miasta Siedlce trwa sprawdzanie okresu rządów prezesa Truszkowskiego. Czy w urzędzie miasta także dopatrzono się nieprawidłowości?

W wielu współczesnych samorządach hasło „audyt” to synonim robienia porządku i udowodniania, że rządy danego włodarza są od tego porządku dalekie. Z takiego założenia wyszedł najwyraźniej jeden z siedleckich radnych klubu „Zgoda i Rozwój”. – Przyjrzyjcie się „Sprawozdaniu z Realizacji Planu Audytu Wewnętrznego w I półroczu 2024 r.”, które na ostatnim posiedzeniu rozpatrywała Komisja Rewizyjna – zasugerował nam przed listopadową sesją. – Wykazało sporo nieprawidłowości i często mówi się w nim o „braku nadzoru”. A to znaczy, że prezydent Sitnik zostawił po sobie niezły bałagan – zasugerował.

OPŁATA RACZEJ W NORMIE

Zapoznaliśmy się zatem. Sporządzone w listopadzie „Sprawozdanie…” to spory, bo 27-stronicowy dokument. Jak przeczytamy na wstępie, o tym, że audyt zostanie przeprowadzony, poprzedni prezydent **Andrzej Sitnik** zdecydował już 12 grudnia ubiegłego roku. Wtedy też zaplanowano, że zbadane zostaną: prowadzenie spraw związanych z ustalaniem i poborem opłaty planistycznej oraz przyznawanie stypendiów i zasiłków szkolnych dla obywateli Ukrainy. **Piotr Woźniak**, naczelnik Gabinetu Prezydenta w Urzędzie Miasta Siedlce, mówi „Tygodnikowi”, że pierwsze zagadnienie kontrolowała w 2023 r. Regionalna Izba Obrachunkowa, która nie stwierdziła nieprawidłowości. Kwestii stypendiów i zasiłków szkolnych dla młodych Ukraińców wcześniej nie kontrolowano ani nie poddawano audytowi.

Przejdźmy zatem do tego, co było kontrolowane w tym roku. Na początek opłata planistyczna, czyli opłata jednorazowa za wzrost wartości nieruchomości, który wynika z uchwalenia albo zmiany miejscowego planu zagospodarowania przestrzennego. Gmina pobiera ją, kiedy właściciel czy użytkownik wieczysty sprzedaje tę nieruchomość. A jak ta kwestia wyglądała w siedleckim ratuszu w pierwszej połowie tego roku? Po pierwsze stwierdzono, że opłata nie zawsze była ustalana od razu po otrzymaniu wypisu z aktu notarialnego, choć tak każą przepisy. Nie przekroczono jednak nigdy przewidzianego prawem terminu 5 lat od uchwalenia planu lub zmian w nim, po którym urząd nie może się już domagać zapłaty tej należności. Po drugie, w kilku przypadkach upomnienia o zapłatę wystawiono z opóźnieniem (1-2 miesiące), a raz, kiedy po wystawieniu upomnienia właściciel nieruchomości nie płacił przez rok, miasto nie podjęło żadnych działań. Na szczęście także tu nie doszło do przedawnienia należności.

UKRAIŃSCY UCZNIOWIE – TU GORZEJ

Drugie objęte audytem zagadnienie to stypendium szkolne i zasiłek szkolny, przyznawane decyzją administracyjną Prezydenta Miasta Siedlce obywatelom Ukrainy. Stypendium jest kwotą, którą samorząd przekazuje co miesiąc w roku szkolnym na pokrycie kosztów zajęć w szkole i poza nią oraz pomoc rzeczową związaną z nauką (np. podręczniki, plecaki przybory i pomoce szkolne). Może być udzielone nawet w kilku formach jednocześnie, w sumie do 248 zł miesięcznie. Z kolei wynoszący 620 zł zasiłek szkolny przyznaje się do kilku razy w roku (niezależnie od stypendium szkolnego) uczniowi, który jest przejściowo w trudnej sytuacji materialnej z powodu zdarzenia losowego.

Piotr Woźniak fot. mc.

Jak mówi naczelnik Woźniak, audyt wykazał, że „weryfikacja procedur i regulacji wewnętrznych w zakresie legalności przyznawania i ustalania pomocy o charakterze socjalnym dla uczniów z Ukrainy funkcjonowała w stopniu ograniczonym”. Wśród licznych nieprawidłowości w „Sprawozdaniu…” wskazano m.in. fakt, że 4 takim dzieciom wypłacano stypendium, choć nie mieszkały w Siedlcach. Powód? – Brak ustalonych procedur, mających w sposób jasny i czytelny określać warunki przyjmowania, rozpatrywania, przyznawania i wypłacania świadczeń dla obywateli Ukrainy, zamieszkujących w Siedlcach w związku z konfliktem zbrojnym na terytorium tego kraju – wyjaśnia urzędnik.

REKOMENDACJE, NIE REPRESJE

Zapytaliśmy go więc, czy nieprawidłowości wykazane w audycie, co sugeruje radny Zgody i Rozwoju, są znaczne i poważnie obciążają poprzedniego prezydenta. Jak się okazuje, nieszczególnie. Jeśli chodzi o opłatę planistyczną, doszło do uchybień w stosowaniu prawa, ale nie wiązały się one ze stratami dla miasta i są odwracalne. W przypadku pomocy materialnej o charakterze socjalnym dla uczniów z Ukrainy jest nieco gorzej – z winy urzędników z miejskiej kasy wypłynęło nienależne 640 zł.

Co więc z „brakiem nadzoru” i odpowiedzialnością prezydenta Sitnika, na które zwracał uwagę nasz informator? Piotr Woźniak studzi emocje. Jak mówi, audytor jedynie wskazał, co poprawić, a prezydent przekazał te rekomendacje naczelnikom poszczególnych wydziałów. Szefowa wydziału gospodarki przestrzennej i budownictwa zapowiedziała, że będzie dbać o wszczynanie postępowań naliczania opłaty planistycznej od razu po otrzymaniu wypisu z aktu notarialnego zbycia nieruchomości. A naczelnik wydziału edukacji obiecała opracowanie instrukcji na temat pomocy materialnej o charakterze socjalnym dla uczniów z Ukrainy. Tu ma być też rozważone zatrudnienie dodatkowego pracownika i zostanie zwrócone błędnie naliczone stypendium dla 4 uczniów. – Zadania te będą monitorowane i poddane audytowi sprawdzającemu wykonanie zaleceń w roku następnym – informuje naczelnik Gabinetu Prezydenta w Urzędzie Miasta Siedlce.

BARTOSZ SZUMOWSKI

Na głębokości około 1,5 m znajduje się konstrukcja żelbetowa o powierzchni 900 m^2.

Centrum z niespodzianką

Pół wieku temu przy siedleckiej „Kolejówce” miał być schron, ale o nim zapomniano. Teraz został odkryty, bo ruszyły tu prace budowlane.

Kiedy ogłoszono, że przy Zespole Szkół Ponadpodstawowych nr 6 w Siedlcach powstanie Branżowe Centrum Umiejętności, nie przewidywano, że cała sprawa wywoła tak różne nastroje. Najpierw była radość, bo BCU oznacza rozszerzenie oferty placówki. To konkretne Centrum przy szkole na ul. Chopina tworzą PKP Intercity Związku Pracodawców Kolejowych oraz sam ZSP. Od przyszłego roku ma tu działać zaawansowany technologicznie ośrodek kształcenia, szkolenia oraz egzaminowania kadr w branży transportu kolejowego – zarówno uczniów, jak i nauczycieli.

CZEKAŁ 50 LAT

Kiedy ruszyły prace nad powstaniem budynku Branżowego Centrum Umiejętności, pojawił się… szok. Oto bowiem w trakcie przygotowywania dokumentacji przetargowej okazało się, iż w miejscu, gdzie ma powstać BCU, na głębokości około 1,5 m znajduje się konstrukcja żelbetowa o powierzchni 900 m^2, nad którą umieszczono piwnice.

– Ekspertyza wykonana przez Instytut Techniki Budowlanej wykazała, że konstrukcja jest w dobrym stanie technicznym i może być wykorzystana jako podstawa dla budynku. Rozkład pomieszczeń oraz stalowe drzwi wejściowe wskazują, że pierwotnie mogła być planowana jako schron – informuje **Piotr Woźniak**, naczelnik gabinetu prezydenta w siedleckim ratuszu. A inni urzędnicy dopowiadają, że to najprawdopodobniej pozostałość po latach 70. ubiegłego wieku.

BĘDZIE SCHRON?

Po dokonaniu odkrycia zdecydowano: „Nie zasypujemy – adaptujemy”, choć szybko okazało się, że koszt inwestycji wzrośnie przez to z 14 do prawie 16 mln zł. Piotr Woźniak wylicza prace zabezpieczające, którym poddano konstrukcję: – Ochrona przed zalewaniem wodami opadowymi, osuszanie wnętrza i brakujące ciągi schodowe oraz wejścia zewnętrzne. Wykonano też instalację mechanicznej wentylacji, co zabezpieczy obiekt przed nadmierną wilgocią.

Teraz urząd miasta czeka na szczegółowe przepisy dotyczące ochrony ludności i obrony cywilnej, które określą wymagania dla budowli ochronnych. – Po ich publikacji możliwe będzie przeprowadzenie stosownej analizy i decyzja o potencjalnej adaptacji obiektu. Istnieje możliwość, że podziemia nowego budynku BCU będą pełniły funkcję schronu lub ukrycia dla mieszkańców. Urząd Miasta Siedlce monitoruje sytuację i dołoży wszelkich starań, aby zagospodarowanie odkrytej konstrukcji było zgodne z obowiązującymi przepisami oraz potrzebami społeczności lokalnej – zapowiada naczelnik.

Jak informują władze lokalne, inwestycja ma się zakończyć pod koniec marca przyszłego roku. (**BS**)

R E K L A M A

TRZECIE OKO

(rubryczka czasem satyryczna, redagowana na podstawie donosów prasowych i nie tylko; komentarze w niej zawarte nie zawsze odzwierciedlają poglądy zespołu redakcyjnego)

Machniom?

W rozmowie z „Echem Katolickim” analityk **Marek Budzisz** wyjaśnia, o czym rozmawiano na szczycie klimatycznym w Baku i na czym polega tzw. swap gazowy: ***Chodzi o to, by Azerbejdżan wymienił się z Federacją Rosyjską gazem. W efekcie tego systemem rurociągów przez Ukrainę (jej kontrakt z Gazpromem wygasa z końcem tego roku i nie będzie go przedłużać, zaś w mocy są sankcje nałożone na Rosję) będzie eksportowany gaz azerski, z kolei gaz rosyjski trafiałby do Azerbejdżanu i był eksportowany w innych kierunkach lub konsumowany przez Azerbejdżan. Ta operacja miałby doprowadzić do wznowienia eksportu gazu rosyjskiego do Europy Zachodniej, przede wszystkim do Niemiec, ale też do Austrii***.

Słynna krzyżacka obłuda.

Ordo caritas

Czyli jak zwykle ważniejsze są interesy, układy wielkich mocarstw? – pyta **Marka Budzisza** „Echo Katolickie”. ***Ideą, która nie zmienia się przez wieki, jest ordo caritas, czyli troszczenie się przede wszystkim o interesy własnej wspólnoty, a dopiero na kolejnych miejscach stawianie interesów wspólnot sąsiedzkich*** – wyjaśnia analityk.

Czyli mamy jasność: martwmy się przede wszystkim o siebie.

Normalne życie

Gdy Rafał Trzaskowski robi sobie zdjęcie w tramwaju, to jedno jest pewne – niedługo będą wybory. Prawidłowość tę w swoim pierwszym wystąpieniu skomentował jego wyborczy konkurent, kandydat obywatelski Karol Nawrocki: ***Nie robiłem sobie selfie, gdy każdego dnia przez pięć lat jechałem tramwajem linii 12 z gdańskich Siedlec na Uniwersytet Gdański. To było moje normalne życie. Nie potrzebowałem robić sobie selfie***.

Jak myślicie: gdy Karol Nawrocki przyjedzie do nas w trakcie kampanii wyborczej, to powie, że jest z Siedlec?

Coś drogo

Dzięki umowie pomiędzy miastem a PKP przy stacji Siedlce Zachodnie powstanie parking. ***Planowana inwestycja przewiduje stworzenie 160 nowych miejsc*** – informuje „Życie Siedleckie”. ***Całkowity koszt inwestycji wyniesie około 2,1 mln zł***.

Czyli wychodzi ponad 13 tys. zł za jedno miejsce na parkingu. Jeszcze nie tak dawno garaże były tańsze niż dzisiaj parkingi pod chmurką.

Okulista Trzeci

Burmistrz Paweł Marchela unieważnił konkurs na dyrektora węgrowskiej „Dwójki” i rozpisał nowy. Wojewoda stwierdził nieważność decyzji burmistrza, a burmistrz odwołał się do WSA. Teraz...

Burmistrz przegrał w sądzie

Naczelny Sąd Administracyjny oddalił skargę kasacyjną burmistrza Węgrowa na wyrok WSA w sprawie rozstrzygnięcia nadzorczego wojewody, dotyczących zarządzeń burmistrza – unieważnienia konkursu na dyrektora Szkoły Podstawowej nr 2 oraz rozpisania nowego konkursu na to stanowisko.

Paweł Marchela

Krzysztof Litka

Sąd zasądził też od Burmistrza Węgrowa na rzecz Wojewody Mazowieckiego 360 złotych tytułem zwrotu kosztów postępowania kasacyjnego.

Choć o sprawie znów zrobiło się głośno w Węgrowie, wyroku NSA nie chcą szerzej komentować ani burmistrz **Paweł Marchela**, ani były dyrektor „Dwójki” **Krzysztof Litka**.

KONKURS ZA KONKURSEM

Konkursowy serial związany z wyborem dyrektora Szkoły Podstawowej nr 2 w Węgrowie rozpoczął się późną wiosną ubiegłego roku. Do wyznaczonego na 5 czerwca 2023 r. konkursu zgłosiło się dwoje kandydatów: Krzysztof Litka, urzędujący wówczas dyrektor szkoły, oraz **Agnieszka Zarzycka**, nauczycielka „Dwójki”. Do konkursu jednak nie doszło. Został on unieważniony przez burmistrza (podobno były nieprawidłowości przy wyłanianiu przedstawicieli rady pedagogicznej do komisji konkursowej).

Do drugiego konkursu rozpisanego przez burmistrza (odbył się 7 lipca) zgłosili się ci sami kandydaci. Po analizie dokumentów komisja konkursowa, na wniosek przedstawicieli kuratorium, stwierdziła, że w dokumentacji złożonej przez Agnieszkę Zarzycką brakuje dokumentu potwierdzającego jej kwalifikacje pedagogiczne. W związku z tym komisja większością głosów podjęła uchwałę o niedopuszczeniu kandydatki do dalszego postępowania konkursowego. Na placu boju został więc tylko jeden kandydat – Krzysztof Litka. Wygrał konkurs, uzyskując bezwzględną liczbę głosów. Poparło go 10 z 15 członków komisji.

Agnieszka Zarzycka nie pogodziła się z decyzją komisji o jej wykluczeniu z postępowania konkursowego i napisała skargę do burmistrza Pawła Marcheli. Burmistrz podzielił jej argumenty i 13 lipca wydał dwa zarządzenia: o unieważnieniu konkursu z 7 lipca i rozpisaniu nowego. Zdaniem burmistrza, komisja konkursowa podjęła błędną decyzję, wykluczając kandydatkę z dalszego postępowania konkursowego. Według burmistrza, komisja skupiła się na braku formalnym i braku dołączeniu dokumentu, potwierdzającego przygotowanie pedagogiczne kandydatki, a przecież z przedłożonych przez nią dokumentów i całego doświadczenia zawodowego można było wywnioskować, że kwalifikacje pedagogiczne posiada.

WKRACZA WOJEWODA

Z decyzjami burmistrza nie zgodziło się mazowieckie kuratorium oświaty i Krzysztof Litka, który 7 lipca został wybrany na dyrektora „Dwójki”. 25 lipca powiadomili oni wojewodę mazowieckiego, iż burmistrz Węgrowa, wydając zarządzenie o unieważnieniu lipcowego konkursu, naruszył prawo, w związku z tym jego zarządzenia (o unieważnieniu konkursu i rozpisaniu nowego) należy uznać za nieważne.

16 sierpnia wojewoda wydał rozstrzygnięcie nadzorcze, stwierdzające nieważność zarządzeń burmistrza z 13 lipca. Zdaniem wojewody, w warunkach konkursu jasno zostało określone, jakie dokumenty powinien złożyć kandydat ubiegający się o stanowisko dyrektora szkoły. Wśród dokumentów powinien być również ten, który potwierdza jego kwalifikacje pedagogiczne.

BURMISTRZ NA SĄDOWEJ ŚCIEŻCE

Burmistrz Węgrowa od decyzji nadzorczej wojewody odwołał się do Wojewódzkiego Sądu Administracyjnego. A ponieważ zbliżał się nowy rok szkolny, zdecydował o powierzeniu obowiązków dyrektora SP nr 2 na okres 10 miesięcy (do 30 czerwca 2024 r.) nauczycielce tej szkoły **Agnieszce Krawczykowskiej**.

20 grudnia 2023 roku WSA w trzyosobowym składzie zajął się sprawą i... oddalił skargę burmistrza Węgrowa na rozstrzygnięcie nadzorcze wojewody mazowieckiego. Według sądu, istotą sporu w tej sprawie jest to, czy niedopuszczona do udziału w konkursie na stanowisko dyrektora szkoły kandydatka miała obowiązek udokumentować przygotowanie pedagogiczne (w sytuacji, gdy wynikało ono z aktu nadania stopnia awansu zawodowego nauczyciela lub jej karty oceny pracy), czy też nie. Zdaniem sądu postępowanie konkursowe na stanowisko dyrektora jest postępowaniem wysoce sformalizowanym, w którym należy złożyć komplet formalnie wymaganych dokumentów. WSA pokreślił, że od kandydata na dyrektora szkoły, oprócz spełnienia warunków merytorycznych, wymagana jest też znajomość przepisów oraz szczegółowe zapoznanie się z ogłoszeniem, które w sposób precyzyjny określało warunki udziału w konkursie i sposób przygotowania oferty. Skoro więc z warunków konkursu wynikało, że wśród dokumentów składanych przez kandydata na dyrektora musi być dokument potwierdzający jego kwalifikacje pedagogiczne, należało go złożyć, a nie oczekiwać, iż komisja konkursowa będzie szukała tego potwierdzenia w innych dokumentach.

SKARGA DO NSA

Od wyroku Wojewódzkiego Sądu Administracyjnego 4 kwietnia 2024 roku burmistrz Paweł Marchela złożył skargę kasacyjną do Naczelnego Sądu Administracyjnego, wnosząc o uchylenie w całości wyroku WSA i rozstrzygnięcia nadzorczego wojewody z 16 sierpnia 2023 r.

Zanim jednak NSA zajął się sprawą, trzeba było ogłosić nowy konkurs na dyrektora SP nr 2, gdyż 30 czerwca kończyła się kadencja p.o. dyrektora. Do rozpisanego przez burmistrza konkursu zgłosił się jeden kandydat – Agnieszka Zarzycka, która 6 czerwca, niemal jednomyślną decyzją komisji konkursowej została wybrana na dyrektora „Dwójki” i otrzymała nominację burmistrza na to stanowisko na okres kadencji, czyli na 5 lat.

W skardze kasacyjnej do NSA burmistrz zarzucił wyrokowi WSA naruszenie prawa materialnego oraz naruszenie przepisów postępowania. NSA nie podzielił tych argumentów i 12 listopada br. oddalił skargę kasacyjną burmistrza.

NSA, odnosząc się do zarzutu burmistrza dotyczącego naruszenia przepisów prawa, stwierdził, że nie jest on zasadny, gdyż w procedurze konkursu na dyrektora szkoły nie mają zastosowania zasady postępowania administracyjnego i przepisy Kodeksu postępowania administracyjnego. – Celem procedury konkursowej nie jest załatwienie czyjejś sprawy indywidualnej, lecz wyłonienie dyrektora szkoły w postępowaniu konkursowym. Procedura konkursowa bazuje na rywalizacji kandydatów i z tego powodu jej aspekt procesowy wymaga zapewnienia realizacji takich cech, jak równość szans kandydatów, bezstronność i obiektywizm konkursu. Komisja konkursowa jest zobowiązana do przeprowadzenia konkursu z zapewnieniem równych szans kandydatom i temu m.in. służy jawne określenie wymaganych dokumentów, takich samych dla wszystkich kandydatów, zakreślenie terminu składania ofert i komisyjne ich badanie. To w interesie składającego ofertę leży jej prawidłowe przygotowanie, w oparciu o podane do wiadomości publicznej wymagania (...). Sąd pierwszej instancji nie mógł zatem naruszyć przepisów, które w procedurze konkursowej nie miały zastosowania – czytamy w uzasadnieniu wyroku.

BO LUDZIE PYTAJĄ...

O skutki wyroku NSA próbowała pytać burmistrza na ostatniej sesji (26 listopada) radna **Beata Gashi**. Burmistrz uchylił się od odpowiedzi. – Jeżeli dotrze na moje biurko wyrok Naczelnego Sądu Administracyjnego, to będę mógł się do tego ustosunkować. Dziś na biurku tego wyroku nie miałem – powiedział Paweł Marchela.

Beata Gashi nie ustępowała. – Mieszkańcy posiadają ten wyrok. Jest on chyba ogólnie dostępny, skoro ludzie pytają. Stad też moje pytanie: co dalej? Czy pochyli się pan nad tym w momencie, kiedy sąd prześle wyrok drogą służbową? – dopytywała.

– Ja muszę się poruszać w przepisach prawa. Jak otrzymam określony dokument drogą służbową, to wtedy jest rzeczą normalną, że burmistrz wyroki sądu będzie wykonywał. Na dzień dzisiejszy ja jako burmistrz Węgrowa, będący stroną w tym postępowaniu, nie mam wiedzy, więc proszę mi pozwolić nie komentować czegoś, na temat czego nie mam wiedzy – odparł Paweł Marchela.

Niezbyt skory do komentarzy jest też Krzysztof Litka. W rozmowie z dziennikarzem „TS” przyznał, że zapoznał się z wyrokiem NSA, który w tej chwili jest prawomocny. – Mam satysfakcję z tego, co się teraz stało. Okazuje się bowiem, że konkurs na dyrektora Szkoły Podstawowej nr 2 w Węgrowie, który odbył się w lipcu 2023 roku, był jak najbardziej konkursem ważnym i jego wyniki powinny obowiązywać. Konkurs został bezprawnie unieważniony przez burmistrza Węgrowa, tak to orzekł NSA – powiedział nam Krzysztof Litka.

Zapytany, czy w związku z satysfakcjonującym dla niego rozstrzygnięciem planuje podjąć jakieś działania (np. starać się o zadośćuczynienie), odparł, że jeszcze tego nie rozważał, a decyzję podejmie po konsultacji z prawnikami.

tekst i zdjęcia:
STANISŁAW JASTRZĘBSKI

R E K L A M A

eprasa.pl 3718c37771

Wspólnoty mieszkaniowe w Mińsku Mazowieckim mają problem z lokatorami, którzy nie segregują śmieci.

Ekonomiczny gwóźdź do trumny

– Na razie bronimy się rękami i nogami przed widmem kar. Ale jeżeli będziemy musieli je płacić, to gospodarka odpadami może się stać jednym z głównych wydatków w budżecie miasta – mówi burmistrz Marcin Jakubowski.

Gospodarka odpadami kosztuje miasto coraz więcej. Wspólnoty mieszkaniowe w Mińsku Mazowieckim mają problem z pojedynczymi lokatorami, którzy nie segregują śmieci. – Wystarczy, że jedna osoba w danym budynku zanieczyści pozostałe frakcje, a cała praca reszty wspólnoty pójdzie na marne – tłumaczy burmistrz **Marcin Jakubowski**. Niestety to wszystko przekłada się na portfele mieszkańców i jeszcze większe opłaty za gospodarowanie odpadami komunalnymi.

WSZYSCY PRZECIWNI, ALE NIE MA WYBORU

Na początku przyszłego roku wzrosną stawki opłat. Podwyżka dotknie zarówno mieszkańców domów jednorodzinnych, jak i budynków wielorodzinnych, a różnica w stawkach zależy od formy zbierania odpadów. Dla właścicieli nieruchomości jednorodzinnych, gdzie odpady są zbierane selektywnie, miesięczna stawka za mieszkańca wzrośnie z dotychczasowych 33 zł do 44 zł. Z kolei ci, którzy nie wypełniają obowiązku segregacji śmieci, zapłacą 88 zł miesięcznie (poprzednio 66 zł). W przypadku budynków wielorodzinnych opłata naliczana jest na podstawie ilości zużytej wody. Nowa opłata wynosi 16,30 zł za każdy 1 m^3 zużytej wody, zamiast dotychczasowych 12 zł. Jeśli właściciel nie prowadzi selektywnej zbiórki odpadów, zapłaci 32,60 z^3 za 1 m^3 (poprzednio 24 zł).

Na niedawnej sesji rady miasta (kiedy uchwalono stawki podatku od nieruchomości) przewodniczący komisji Komunalnej i Ochrony Środowiska **Robert Ślusarczyk** mówił, że zmiana będzie dość dotkliwa. – Dla 4-osobowej rodziny, takiej jak moja, z dwójką dorastających dzieci, to prawie 70-procentowa podwyżka w skali roku – dowodził. Ujął się też za starszymi mieszkańcami miasta, którzy często żyją w tzw. ubóstwie energetycznym. – Każdy z nas jest przeciwny podwyżce, ale nie mamy wyboru – odniósł się do jego wypowiedzi **Łukasz Lipiński**, przewodniczący Komisji Samorządności, Spraw Lokalnych i Praworządności.

ZDYSCYPLINOWAĆ MIESZKAŃCÓW

Dlaczego miasto stanęło pod ścianą, wytłumaczył burmistrz na przykładzie ostatniego przetargu na zagospodarowanie odpadów. Ofert, złożyły: zewnętrzne konsorcjum Remondis Otwock i Remondis Warszawa (łącznie na 36 mln 678 595 zł) oraz RDF i MPK, firmy z Ostrołęki, na 30 mln 829 000 zł. Tymczasem miasto oszacowało zamówienie na 23 mln 116 000 zł. – Obie kwoty, które wynikły w przetargu, znacząco przewyższyły nasze szacunki. Wybraliśmy Ostrołękę głównie z uwagi na cenę. Umowa została podpisana i w tej chwili mamy lukę w finansowaniu tego kontraktu – poinformował burmistrz. A jednocześnie uświadamiał, że koszt tego zamówienia wynika przede wszystkim z jakości segregowania odpadów odbieranych od mieszkańców. – Im więcej można byłoby odzyskać odpadów posegregowanych do ponownego wykorzystania czy recyklingu, tym niższa byłaby cena. W systemie najdroższe jest zagospodarowanie odpadów zmieszanych, które lądują zanieczyszczone z innymi frakcjami, bądź w ogóle niesegregowanych z czarnych worków. Najdroższe, bo je trzeba składować oraz przechowywać, żeby nie zagrażały ludziom i środowisku naturalnemu. A ceny składowania z roku na rok idą w górę.

Miasto Mińsk Mazowiecki przekonuje do selekcji odpadów różnymi sposobami, ale jeśli to nie pomoże, będzie trzeba użyć innych argumentów. Stąd pomysły zarządców nieruchomości, żeby monitorować wiaty śmietnikowe i wyciągać konsekwencje w stosunku do każdego, kto nie stosuje się do wytycznych. – Musimy zdyscyplinować mieszkańców, bo wisi nad nami widmo ogromnych kar za niespełnienie odpowiedniego poziomu segregacji. Na razie staramy się bronić rękami i nogami przed ich naliczaniem, ale jeżeli będziemy musieli je płacić, gospodarka odpadami może się stać jednym z głównych wydatków budżetu miasta. A już w tej chwili jest jednym z najistotniejszych po oświacie. Mam nadzieję, że tak się jednak nie stanie i edukacja oraz szukanie sposobów rozwiązania tego problemu odniosą jakiś skutek. Bo w innym wypadku to może być dla nas ekonomiczny gwóźdź do trumny – tłumaczył na niedawnej sesji rady miasta Marcin Jakubowski.

Miasto broni się jak może przed dodatkowymi kosztami. Już od dłuższego czasu mówiło się o konieczności większej kontroli w stosunku do firm odbierających nieczystości. Stąd system kamer monitoringu i dokładniejsze ważenie odpadów. Miasto postawiło twarde warunki. – Przy postępowaniu przetargowym zażądaliśmy, aby na samochodach odbierających odpady od mieszkańców umieszczono system monitoringu zewnętrznego, który będzie umożliwiał zarówno śledzenie pojazdu w czasie rzeczywistym (gdzie podjeżdża i jakie odpady odbiera), jak i po wykonanych czynnościach. Określiliśmy również, że każdy samochód ma być zważony w punkcie selektywnej zbiórki odpadów „przed” i „po”, by policzyć ilość odpadów zarejestrowanych w bazie odpadów oraz przekazanych do regionalnych instalacji odpadowych. W związku z tymi wymogami wpłynął oczywiście szereg pytań, łącznie z jednym odwołaniem – mówił burmistrz.

O PRZYSZŁOŚCI I NEAPOLU

Co dalej z gospodarką odpadami w Mińsku Mazowieckim? Robert Ślusarczyk uważa, że już dziś należy się zastanowić nad jej przyszłością. – W Europie jest to potężny biznes. No może oprócz południowych Włoch, gdzie zajęła się tym mafia i w Neapolu śmieci leżą byle gdzie. Ale w innych krajach ich przetwarzanie i sprzedaż przynosi naprawdę duże pieniądze. Może też powinniśmy się tym zająć. Bo za chwilę firma odbierająca odpady od mieszkańców znowu będzie nas szantażowała kolejną podwyżką – zauważył na sesji.

– Czy to był głos za zbudowaniem w Mińsku Mazowieckim zakładu przetwarzania odpadów? To rzeczywiście obniżyłoby koszty i spowodowało zyskanie jeszcze dodatkowego ciepła – stwierdził Marcin Jakubowski. – Ale proszę mówić o tym jasno, a nie ogródkiem. To jest pomysł, który podchwyciły niektóre samorządy, np. Siedlce. Chociaż nie wiem, jak jest teraz, bo nowy prezydent odżegnuje się od pomysłu, który forsował jego poprzednik. Trzeba mieć odwagę, żeby to zaproponować, trzeba też wiedzieć, że mieszkańcy poprą ten pomysł, wtedy można iść w tę stronę. A jeżeli nie, to trzeba się opierać na systemie, który już mamy, czyli na zagospodarowani odpadów poprzez zewnętrzne RIPOK-i.

TOMASZ MARKIEWICZ

Sonda

Kto wygra wybory prezydenckie w 2025 roku?

W tym tygodniu pytamy:

Czy „edukacja zdrowotna” zamiast przedmiotu „wychowanie do życia w rodzinie” to dobry pomysł?

– tak
– nie
– nie mam zdania

Głosować można na: tygodniksiedlecki.com

R E K L A M A

Firma TYM-BUD sp. z o.o.

msc. Jagodnia 28, 08-110 Siedlce, www.ogrodzenia-mazowieckie.pl

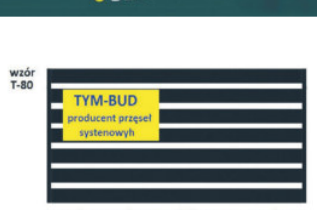

Dostępne są standardowe kolory: grafit, zielony, czarny, brązowy

- bramy przesuwne
- bramy rozwierne
- furtki
- przęsła

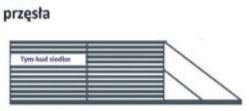

nasze produkty wykonane ze stali czarnej, następnie ocynkowane ogniowo i na życzenie kupującego polakierowane farbą proszkową

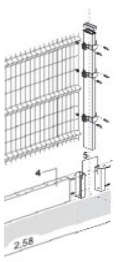

Władze Węgrowa nie zwalniają tempa inwestycji.

Dziś Partyzantów, jutro Strefowa

W Węgrowie zakończyła się budowa odcinka alei Partyzantów. 27 listopada inwestycję oficjalnie oddano do użytku.

– To kolejna inwestycja, przy której współpraca i połączenie środków rządowych i samorządowych oraz ciężka praca merytorycznych pracowników koordynujących to zadanie dały tak dobre efekty – mówił burmistrz Węgrowa **Paweł Marchela**. Jak zauważył, zakończenie budowy drogi to nie koniec wydatków, trzeba bowiem ponosić koszty jej utrzymania (zamiatania, odśnieżania). To także nie koniec inwestycji w tej części miasta. Niedługo rozpocznie się bowiem budowa kolejnego odcinka ul. Strefowej.

– Wierzę, że takich inwestycji będziemy robili jeszcze więcej. Po rozmowach z panią przewodniczącą rady i radnymi wiem, że jest wola, żeby współpracować przy realizacji tego typu zadań, gdyż są one ważne dla rozwoju miasta i zaspokajania potrzeb naszych mieszkańców – stwierdził Paweł Marchela.

Przewodnicząca rady **Jadwiga Snopkiewicz**, odnosząc się do słów burmistrza, dotyczących rozmów z nią i radnymi na temat planowanych inwestycji, zapewniła: – Jesteśmy jako rada otwarci na współpracę i będziemy zawsze popierali inwestycje dobre dla miasta.

Senator **Maciej Górski**, gratulując burmistrzowi, zauważył, że przy alei Partyzantów jest jeszcze dużo wolnych parceli, które wkrótce powinny zostać zabudowane domami, a tym samym powinno przybyć mieszkańców miasta. Senatorowi podobało się również rondo na skrzyżowaniu z ul. Szeroką. – Pamiętam czasy, że w Węgrowie nie było ani jednego ronda, a teraz jest ich 10 albo i 12. To bezpieczne rozwiązanie. Cieszy też szeroki chodnik, który tu zbudowano – mówił senator.

Reprezentująca marszałka Adama Struzika dyrektor Nadbużańskiego Parku Krajobrazowego w Kaliskach **Maria Łopuska** odczytała list od marszałka i przekazała go burmistrzowi.

Kulminacyjnym punktem uroczystości było przecięcie wstęgi, symbolizujące otwarcie nowej inwestycji. Wstęgę przecięli: **Dawid Żaboklicki** (przedstawiciel mieszkańców), dyrektor NPK **Maria Łopuska**, przewodnicząca rady miejskiej **Jadwiga Snopkiewicz**, zastępca burmistrza **Halina Ulińska**, burmistrz **Paweł Marchela**, senator **Maciej Górski**, naczelnik wydziału inwestycji i ochrony środowiska **Tomasz Głażewski** oraz **Marcin Stolarczyk** zastępca prezesa Przedsiębiorstwa Robót Drogowo-Mostowych „Mikst” w Węgrowie, które było wykonawcą inwestycji. Drogę, rondo i stojący przy nim odnowiony krzyż poświęcił proboszcz parafii św. Ojca Pio ks. **Andrzej Falkowski**.

Aleja Partyzantów została rozbudowana na odcinku od skrzyżowania z ul. Szeroką (tu powstało rondo) do skrzyżowania z ul. Nowiny (droga powiatowa w kierunku Poszewki). W trakcie inwestycji nie tylko wykonano asfaltową jezdnię o szerokości 5,5 metra oraz ciąg pieszo-rowerowy z kostki betonowej o szerokości 3 metrów, ale również chodnik z kostki brukowej, zjazdy, kanał technologiczny i kanalizację deszczową. Odtworzono też rowy oraz przebudowano oświetlenie uliczne, sieć wodociągową i sanitarną, sieć niskiego i średniego napięcia, a także sieć teletechniczną. Zadanie kosztowało ponad 7,7 mln zł, w tym prawie 4,3 mln zł to dofinansowanie z Rządowego Funduszu Rozwoju Dróg.

tekst i zdjęcie
STANISŁAW JASTRZĘBSKI

Symboliczne otwarcie nowej ulicy

„Prus” z poślizgiem

Dopiero w styczniu zakończy się modernizacja I Liceum Ogólnokształcącego w Siedlcach. Przyczyną są między innymi niespodzianki, które krył w sobie stary budynek.

Te prace w I LO im. Bolesława Prusa miały się zacząć w maju tego roku i skończyć w wakacje. Ale inwestycja już na starcie zaliczyła poślizg i ruszyła dopiero w sierpniu.

DUŻY REMONT – DUŻE WYZWANIE

Zakres trwających właśnie prac jest szeroki, bo obejmuje m.in.: remont posadzek w starym budynku na parterze, rozbiórkę i odtworzenie ścianek działowych, wykonanie tynków i malowanie, remont toalet, wymianę stolarki drzwiowej, prace ślusarskie czy dostosowanie budynku do przepisów przeciwpożarowych. Oraz niemałą rewolucję w instalacjach. Ta wodno-kanalizacyjna ma być przebudowana, a centralnego ogrzewania, sanitarna oświetleniowa (z gniazdami wtykowymi) – wymienione. Dojdą z kolei: hydrantowa, oświetlenia awaryjnego i ewakuacyjnego, przeciwprzepięciowa i ochrona przeciwporażeniowa, monitoring, a także systemy – sygnalizacji włamania i napadu czy oddymiania klatki schodowej. Całe to zamieszanie ma kosztować niecałe 2,6 mln zł brutto, z czego aż 2 mln spłynęły z Rządowego Funduszu Polski Ład.

Anita Woźnica, dyrektor I LO, mówi, że remont w czasie roku szkolnego to nie lada wyzwanie. – Musieliśmy wykonać dużą robotę logistyczną, bo trzeba było przenieść praktycznie cały parter do nowego budynku i internatu. Ale dzięki zaangażowaniu nauczycieli i personelu sobie radzimy – podkreśla.

W PÓŁ DROGI

Wstępnie zakładano, że remont potrwa do końca listopada. Potem okazało się, że pierwotnego terminu nie da się dotrzymać i nastąpi kolejny poślizg. – To w jakieś mierze efekt tego, że podczas prac ich zakres został rozszerzony – tłumaczy pani dyrektor. – Najpierw mieliśmy tylko wymienić podłogi, a kończy się na instalacji drzwi przeciwpożarowych oraz na odnowieniu głównej klatki schodowej i części pomieszczeń na parterze starego budynku. Wszystko przez to, że remontując zabytkowe budowle, trudno przewidzieć, co „wyjdzie” z podłóg i ścian.

Piotr Woźniak, naczelnik Gabinetu Prezydenta w Urzędzie Miasta Siedlce, informuje, że prace mają zostać zakończone do 31 stycznia przyszłego roku. – Wyraźnie widać, że zmierzają do końca. Przeprowadzimy się najpewniej w ferie zimowe – potwierdza Anita Woźnica. – Ale ten remont to dopiero pół drogi. Cała starsza część szkoły, zarówno korytarze, jak i sale na pierwszym i drugim piętrze starego budynku, wymagają remontu, może nie generalnego, ale na pewno gruntownego. Ze strony urzędu miasta nie padły jeszcze konkretne obietnice, ale jest duże zainteresowanie. Prowadzimy już w tej sprawie rozmowy z wiceprezydentami panami **Maciejem Nowakiem** i **Dariuszem Stopą** – kończy. (**BS**)

Rondo El Greco: Promocja na okrągło

Siedlce zyskały rondo El Greca. A szefowa Komisji Kultury stwierdziła, że miasto jeszcze bardziej powinno promować postać autora „Ekstazy św. Franciszka”.

Na ostatniej sesji rady miasta nazwano wybudowane w tym roku rondo u zbiegu ul. Wojskowej i Cmentarnej w Siedlcach. Wnioskowała o to Komisja Kultury, po tym, jak tę inicjatywę zgłosił ks. **Robert Mirończuk**, dyrektor Muzeum Diecezjalnego w Siedlcach, które ma w swoich zbiorach obraz „Ekstaza św. Franciszka” namalowany właśnie przez El Greca.

W uzasadnieniu uchwały przypomniano, że to jedyne w Polsce dzieło tego genialnego twórcy. „Postać El Greca jest wpisana w życie naukowe, oświatowe, kulturalne i sportowe naszego miasta, natomiast jego obraz (...) jest niezwykłą atrakcją dla turystów przybywających do Siedlec” – dodano. Przewodnicząca komisji **Jadwiga Skup** stwierdziła, iż nazwa ronda przyczyni się do promocji obrazu, muzeum i miasta. – A ta promocja mogłaby być większa. Mamy tak wspaniałe dzieło, że latem powinny do nas przyjeżdżać wycieczki z innych państw – skomentowała.

Były prezydent, a obecnie radny **Andrzej Sitnik** uspokoił ją, że przyjeżdżają. Przypomniał też, iż wnioski o dofinansowanie budowy tego ronda oraz odnowienie parku „Aleksandria” przygotowano za jego kadencji.

Z radną Jadwigą Skup zgodził się przewodniczący **Robert Chojecki**. – Miasto może przygotować z Muzeum Diecezjalnym wydarzenie promujące ten obraz – zaproponował obecnemu prezydentowi, **Tomaszowi Hapunowiczowi**.

Ostatecznie uchwałę przyjęto jednogłośnie. (**BS**)

Repki: Boisko dla uczniów, sprzęt dla strażaków

Uczniowie z Repek mogą już korzystać ze zmodernizowanego boiska.

Inwestycja polegała na wymianie sztucznej nawierzchni, siatek oraz remoncie szatni. Sprawiła, że młodzi sportowcy w dużo lepszych warunkach będą mogli teraz spędzać czas, biorąc udział w rozgrywkach, treningach czy innych wydarzeniach sportowych.

Podczas oficjalnego otwarcia boiska, które odbyło się 21 listopada, dyrektor Gminnego Ośrodka Kultury **Marta Borychowska** podkreśliła, że jest to nie tylko miejsce uprawiania sportu, ale także integracji lokalnej społeczności. Przypomniała, że z boiska korzystają nie tylko dzieci z gminy, ale i całego powiatu. Prowadzone są na nim zajęcia akademii piłkarskiej, rozgrywane są mecze powiatowej ligi piłkarskich siódemek i turnieje. Z kolei wójt **Apolonia Stasiuk** zwróciła uwagę, że boisko jest bezpieczne, ponieważ od przebiegających w pobliżu ulic, w tym drogi krajowej, oddziela je wysoka siatka.

fot. FB Gmina Repki

Tego samego dnia do jednostek OSP z gminy Repki trafił nowy sprzęt oraz ubrania przeznaczone do udziału w akcjach ratowniczo-gaśniczych.

Oba wydarzenia połączono, ponieważ inwestycję i zakupy zrealizowano dzięki wsparciu samorządu Mazowsza. (**ko**)

Stanisławów: Żywa lekcja historii

Młodzież ze szkoły podstawowej, przebrana w historyczne stroje, przemaszerowała 17 listopada ulicami Stanisławowa. Jak informuje dyrektor GOK **Justyna Rawska-Iwanicka**, wydarzenie odbyło się w ramach programu „Patriotyzm Jutra”, pilotowanego przez Muzeum Historii Polski.

Możliwość ubrania się w stroje z różnych epok i reprezentujące różne polskie formacje wojskowe była dla uczestników przemarszu dużą frajdą.

Przy okazji w Gminnym Ośrodku Kultury można było obejrzeć wystawę, upamiętniającą powstanie styczniowe oraz powstanie kościuszkowskie.

(**T.MARK**)

Nowym dziekanem Okręgowej Rady Adwokackiej w Siedlcach został Paweł Makowski.

Wybory u adwokatów

Adwokat **Paweł Makowski** został nowym dziekanem Okręgowej Rady Adwokackiej w Siedlcach. Dziekan jest reprezentantem nie tylko Rady Adwokackiej, ale także Izby Adwokackiej, która zrzesza wszystkich adwokatów działających na terenach: siedleckim, mińskim, węgrowskim, sokołowskim, łukowskim, radzyńskim, parczewskim i bialskim, a jest ich około 200.

Paweł Makowski fot. ak

Adwokat Paweł Makowski od ponad 7 lat prowadzi swoją kancelarię w Siedlcach, w tym czasie zyskał zaufanie dużej liczby adwokatów, którzy w tajnym głosowaniu postanowili powierzyć mu to stanowisko na czteroletnią kadencję.

Jak mówił nowy dziekan, zadaniem rady na kolejną kadencję będzie umacnianie wizerunku adwokata jako specjalisty, który pomaga ludziom w rozwiązywaniu różnego rodzaju spraw. Jednym z ważniejszych zadań będą też obchody 50-lecia działalności siedleckiej Izby Adwokackiej. – Jestem przekonany, że wraz z członkami nowo wybranej Okręgowej Rady Adwokackiej w Siedlcach uda nam się wspólnie kontynuować budowane od 14 czerwca 1975 r. tradycje, wynikające z powołania do życia Izby Adwokackiej w Siedlcach, jak też te wynikające z przeszło 100-letniej historii odrodzonej Adwokatury Polskiej – mówi nowy dziekan. (**ak**)

Srebrny za zasługi

fot. Urszula Sabak-Gąska

Janina Ewa Orzełowska otrzymała srebrny medal „Za zasługi dla Policji”.

Odznakę, na wniosek byłych już komendantów: mińskiego **Sławomira Rogowskiego** oraz stołecznego **Pawła Dzierżaka**, przyznał Minister Spraw Wewnętrznych i Administracji.

– To wyjątkowe wyróżnienie jest dla mnie ogromnym zaszczytem i uznaniem za lata współpracy Samorządu Województwa Mazowieckiego z policją w naszym województwie – mówiła członkini zarządu **Janina Ewa Orzełowska**, która odebrała medal z rąk komendanta stołecznego Policji inspektora **Dariusza Walichnowskiego**. – Dziękuję wszystkim funkcjonariuszom, którzy codziennie dbają o nasze bezpieczeństwo i spokój. Wasze poświęcenie i zaangażowanie są niezastąpione i zasługują na najwyższy szacunek. Czuję się zaszczycona, mogąc współpracować z tak wspaniałymi ludźmi. Dziękuję za to wyróżnienie i gratuluję policjantom ich niezłomnej służby. (**ak**)

R E K L A M A

NEODERM
MEDYCYNA I KOSMETOLOGIA
ul. Ks. Niedziałka 13
(bud. M3)
08-110 Siedlce
tel. 507 144 206
neoderm.pl
Otwarte:
pon.-pt. 8-20.00,
sob. 10-15.00

DERMATOLOGIA
MEDYCYNA ESTETYCZNA
i KOSMETOLOGIA
Nowości!
• LECZENIE ŻYLAKÓW
• CHIRURGIA PLASTYCZNA OKOLICY OKA
• GINEKOLOGIA ESTETYCZNA

eprasa.pl 37f8e37771

MOIM ZDANIEM...

Edukacja zdrowotna – czy to dobry pomysł?

fot. arch.

DOROTA OLKO
posłanka Lewicy

Bardzo dobrze, że edukacja zdrowotna pojawi się w szkołach. Chodzi o przekazywanie rzetelnej wiedzy z obszarów, takich jak: zdrowe odżywianie, higiena cyfrowa, profilaktyka uzależnień, dojrzewanie, zdrowie seksualne i psychiczne. Po to, żeby młodzi ludzie lepiej rozumieli swoje potrzeby, potrafili radzić sobie z trudnościami. To też kwestia bezpieczeństwa: dzieci i młodzież muszą wiedzieć, jak poradzić sobie z zagrożeniami w internecie, jak reagować na przemoc psychiczną czy seksualną. Gdy słyszę, że to zamach na wolność rodziców, jestem zdumiona. Ci, którzy chcą i potrafią rozmawiać o tym z dziećmi, dalej będą to robić. A szkoła jest od tego, żeby każde dziecko, niezależnie od kompetencji i podejścia rodziców, umiało zadbać o siebie, swoje bezpieczeństwo i zdrowe relacje z innymi.

fot. arch.

KRZYSZTOF MULAWA
poseł Konfederacji

Marsz Lewicy przez instytucje, w tym przypadku edukację, to tykająca bomba dla polskiego społeczeństwa. Walcząca z konserwatywnymi wartościami minister Nowacka do cna próbuje wykorzystywać narzędzie, jakim jest państwowe szkolnictwo. Mocno rozbudowana warstwa indoktrynacyjna i ideologiczna nowego przedmiotu została zamaskowana pod neutralną nazwą edukacji zdrowotnej. Wmawianie dzieciom, że płeć jest kwestią wyboru, wymyślanie „cispłciowości” oraz wiele innych tez zawartych w projekcie będzie miało dewastujący wpływ na najmłodszych, wliczając okaleczanie swojego ciała i nieodwracalne operacje mające druzgocący wpływ na dalsze życie dziecka. To rodzina jest od tych spraw, nie lewicowa propaganda minister Nowackiej.

fot. arch.

TOMASZ ARASZKIEWICZ
siedlecki radny KO

Wiele negatywnych opinii dotyczących przedmiotu edukacja zdrowotna to zmanipulowane informacje, mające przestraszyć głównie rodziców. Nie ma powodów do obaw. Edukacja zdrowotna ma być wielopłaszczyznowym i interdyscyplinarnym procesem, prowadzącym do budowania wiedzy, umiejętności i kompetencji społecznych. Ma wspomóc w trafnym rozpoznaniu potrzeb zdrowotnych oraz pokazać odpowiednie działania profilaktyczne. ZNP wydało pozytywną opinię dotyczącą ramowych planów nauczania tego przedmiotu. Będzie on promował troskę o zdrowie, zachęcał do profilaktyki oraz edukował młodzież na temat relacji bez przemocy i współczesnych zagrożeń. Zawierać będzie również zagadnienia dotyczące zdrowia psychicznego, zdrowego odżywiania, a także aktywności fizycznej.

fot. ko

BARTŁOMIEJ BRYK
łukowski radny PiS

Do przedmiotu edukacja zdrowotna podchodzę z dużym dystansem. Przede wszystkim moje wątpliwości budzi sposób, w jaki podejmuje on problematykę seksualności, która będzie miała przestrzeń do realizacji jej w oderwaniu od jakichkolwiek zasad i wartości. Program edukacji zdrowotnej powinien zakładać współpracę szkoły z rodzicami. Tymczasem wielu rodziców może nie mieć wystarczającej wiedzy, co właściwie będzie nauczane na tym przedmiocie. Poza tym nie wszyscy nauczyciele są odpowiednio przygotowani do prowadzenia zajęć związanych ze zdrowiem i seksualnością. Młodzież należy edukować w kierunku zdrowego trybu życia, jednak w tym wypadku wylano dziecko z kąpielą. Będziemy mieć kolejny ideologiczny twór, który schodzi na najniższy szczebel, aby tym razem dotknąć dzieci i młodzież. (**ko**)

rys. M. Andrzejewski

Astroandrzejki

W siedleckim Domu nad Stawami zorganizowano bal „Astro-Andrzejki”.

Uczestnicy w kosmicznych strojach bawili się wyśmienicie. Zabawę prowadzili: DJ **Piotr Pastor, Marzena Skóra** i **Marek Wakulicz**. Na bal andrzejkowy oprócz mieszkańców domu przybyli też goście z zaprzyjaźnionych placówek. Pomocą swoją służyli wolontariusze z wolontariatu im. **Anny Piluś**, opiekunowie i terapeuci z Centrum Kształcenia Ustawicznego i Zawodowego w Siedlcach. Andrzejkowe fryzury i makijaże wykonały uczennice „Budowlanki”. Była „prawdziwa” Cyganka, która wróżyła dobrą przyszłość z kart. Wybrano też królową i króla balu.

Tekst i zdjęcia: **AGA KRÓL**

Więcej na: tygodniksiedlecki.com

Dwa spektakle na zakończenie

Patronat „TS”

5 i 6 grudnia na scenie CKiS w Siedlcach zostaną wystawione dwa ostatnie spektakle konkursowe w ramach Ogólnopolskiego Festiwalu Teatrów „Sztuka plus Komercja”. W **czwartek** siedlecka publiczności obejrzy pełną humoru sztukę **„Nie książka zdobi człowieka”.** To historia Shermana Mayfaira (w tej roli **Andrzej Nejman**), pisarza zmagającego się ze skrajnymi kompleksami. Gdy jego pierwsza w życiu książka debiutuje na elitarnym rynku wydawniczym, nieśmiałość i brak pewności siebie nie pozwalają mu na udzielania wywiadów i udział w spotkaniach autorskich. W akcie desperacji prosi swojego przyjaciela, Matta, mężczyznę o nadzwyczajnej aparycji i błyskotliwości (w tej roli **Paweł Małaszyński**), by ten podając się za autora książki, zyskał uwagę i przychylność mediów. Czy ta sztuczka się uda? Sami zobaczcie.

6 grudnia o godz. 17 i 20 zostanie wystawiony spektakl „**Oszuści**”. To komedia zbudowana na sieci małych i dużych kłamstw. Trzy związki: dwa małżeństwa i młodzi kochankowie stojący przed decyzją – ślub czy rozstanie? Jak potoczą się ich losy i czy oprócz oszustwa, znajdzie się jeszcze miejsce na prawdę?

Uroczysta gala wieńcząca festiwal „Sztuka plus Komercja” odbędzie się 13 grudnia. Już teraz warto zarezerwować sobie czas na ten wyjątkowy wieczór. (**ed**)

Wyjątkowy performance w Łochowie „Apokalipsa”

fot. Krzysztof Prochacki

Artur Lis, dyrektor MiGOK w Łochowie to artysta znanyz eksperymentalnych i odważnych wizji artystycznych. Potwierdził to po raz kolejny spektakularną premierą performance'u pt. „Apokalipsa”, którego był reżyserem. Widowisko wystawione w sobotę 23 listopada na placu przy MiGOK w Łochowie zrealizowano we współpracy z Teatrem Makata oraz grupą aktorów z całej Polski.

Performance „Apokalipsa” (ostatni spektakl trwającego trzy tygodnie Festiwalu Teatralnego „Dionizje”) to teatralna podróż w głąb symboliki końca świata i narodzin nowego porządku. Twórcy spektaklu postawili na intensywne emocje, połączenie tradycji z nowoczesnością oraz ekspresyjne środki wyrazu. Spektakl balansuje na granicy teatru i sztuki performatywnej, przyciągając zarówno wielbicieli klasycznego teatru, jak i entuzjastów nowoczesnych form scenicznych. „Apokalipsa” to nie tylko opowieść o destrukcji, ale przede wszystkim refleksja nad odnową, ludzką solidarnością i poszukiwaniem sensu w chaosie, to spektakl, który zmusza do zatrzymania się i spojrzenia na świat z innej perspektywy.

Świetna gra aktorów, dopracowana scenografia, efekty wizualne oraz wykonywana na żywo muzyka sprawiły, że to widowisko na długo zostanie w pamięci widzów. To też potwierdzenie tego, że Łochów jest ważnym punktem na mapie kulturalnej kraju. (**sej**)

Energiczna abstrakcja w Galerii AZ

Już w środę, 4 grudnia, o godz. 18.00 w Galerii AZ (ul. Wojskowa 20 w Siedlcach) odbędzie się wernisaż wystawy „Przypływ” Magdy Fokt.

– Będziemy obcować ze wspaniałym, pełnym energii, malarstwem abstrakcyjnym – zapowiada właścicielka Galerii AZ **Anna Zawalich**. – Prace zachwycają pod każdym względem, robiąc na obserwatorze kolosalne wrażenie. To trzeba zobaczyć! Magda Fokt, jak przedstawia autorkę właścicielka galerii, tworzy w technikach malarstwa olejnego, akrylu, kolażu oraz reliefu na papierze i na płótnie. W ostatnich latach koncentruje się na szczególnym aspekcie pejzażu, gdzie zestawia kamienie z wodą, badając ich wzajemny wpływ i szukając analogii do ludzkiej tożsamości, kształtowanej przez świat zewnętrzny. Niezależnie od motywu, Magdzie Fokt zawsze towarzyszy pytanie o ludzką tożsamość. Artystka ukończyła studia na Akademii Sztuk Pięknych w Warszawie na Wydziale Malarstwa, gdzie otrzymała dyplom z wyróżnieniem w pracowni prof. Rajmunda Ziemskiego. W 2019 r. obroniła doktorat na Wydziale Pedagogicznym i Artystycznym Uniwersytetu Jana Kochanowskiego w Kielcach. Współtworzy Stowarzyszenie Artystyczne „Front Sztuki” oraz Kamienicę Artystyczną TA3. (**mz**)

Rolnicy z powiatu siedleckiego w takich sytuacjach...

Nigdy nie zawodzą

Było z góry do przewidzenia, że nasze zaangażowanie w pomoc powodzianom z czasem osłabnie. Ale właśnie teraz jest ono szczególnie potrzebne.

Owszem, w pierwszych dniach po dramatycznej powodzi na południu kraju, z całej Polski płynęła pomoc dla poszkodowanych. W pewnym momencie było jej nawet za dużo, choćby wody i żywności. Dzisiaj o powodzianach zaczęło się znowu mówić głównie dlatego, że nie otrzymują zapowiadanej pomocy finansowej od państwa. Kiedy wojewoda dolnośląski stracił posadę, a mówiąc wprost został złożony w ofierze jako winien zaniedbań w wypłacie pomocy finansowej, od 100 tys. zł do 200 tys. zł (choć trzeba zaznaczyć, że są to górne widełki) powodzianie zaczęli otrzymywać fundusze. Są to głównie zaliczki do 50 tysięcy złotych. Tyle że te fundusze są przeznaczone na remonty i odbudowę zniszczonych w powodzi budynków. Tymczasem tysiące rolników mają wielkie kłopoty z codziennym funkcjonowaniem gospodarstw. Nawet jeśli mury ocalały lub udało się je odbudować, to brakuje paszy dla zwierząt oraz węgla do ogrzewania domów. Te niedobory wręcz się nasilają. W niektórych miejscowościach sytuacja jest dramatyczna.

NIE JEST ZA PÓŹNO

– To absolutnie nieprawda, że na pomoc powodzianom jest już za późno – mówi szef rolniczego OPZZ, **Sławomir Izdebski**. – Jest dokładnie odwrotnie, szczególnie w przypadku rolników. Kiedy zaraz po powodzi otrzymywali oni paszę dla zwierząt, zazwyczaj nie mieli jej gdzie składać, bo nawet jeśli budynki gospodarcze ocalały, to było w nich po kolana błota. Właśnie teraz, kiedy rolnicy ogarnęli już te szkody, bardzo potrzebują pomocy. I nasze rolnicze OPZZ taką pomoc organizuje. Wszystko jest dokładnie przygotowane, bo chodzi o to, aby pomoc trafiała do tych, którym jest naprawdę najbardziej potrzebna.

Zbiórka jest prowadzona na terenie bazy obrotu zboża i węgla w Borkach Kosach w gminie Zbuczyn, na razie z terenu powiatu siedleckiego. Zasięg akcji może się jednak jeszcze rozszerzyć. Rolnicy są proszeni o dostarczanie do bazy paszy dla zwierząt (głównie pszenicy, pszenżyta i kukurydzy) oraz opału (węgla i ekogroszku).

– Nasza pomoc trafia, i mam nadzieję, że będzie trafiała w coraz większym stopniu, w okolice Nysy – dodaje Sławomir Izdebski. – Mamy tam swoich działaczy i dzięki temu cała akcja jest bardzo precyzyjnie koordynowana. Pomoc trafia według konkretnych zamówień, a nie w ciemno. Wszystko jest kontrolowane i dokumentowane. Każde gospodarstwo potwierdza, jaką pomoc dostało. Rolnicy podają nazwisko, adres a nawet telefon. Tworzone są listy obdarowanych. Tu nie może być obaw, że pomoc trafi do niewłaściwych osób.

Organizatorzy podkreślają, że zbiórka musi być prowadzona długofalowo i systematycznie, bo zwierzęta trzeba karmić codziennie. Zbiórka potrwa co najmniej do końca roku.

KSIĘŻA POINFORMOWALI

– Poprosiliśmy, żeby księża poinformowali o naszej akcji podczas mszy i już dosłownie po dwóch godzinach do bazy w Borkach Kosach trafiły pierwsze tony węgla – mówią organizatorzy. – W rejon Nysy pojechał pierwszy transport węgla, 10 ton „ekogroszku”. Każdego dnia rolnicy dostarczają nam zboża. Nie tylko z gminy Zbuczyn, ale prawie z całego powiatu siedleckiego.

W niedzielę 1 grudnia, organizatorzy informowali o dostarczeniu kolejnych porcji paszy, która trafia jednym transportem do bazy w Borkach Kosach. Do tej pory rekord, 5 ton zboża, ustanowiła wieś Okniny. Z Choi trafiły 3 tony, z Pogonowa 1,5 tony, ze wsi Paduchy i Sołdy ponad 3,5 tony, ze Świniar, Łupin i Starych Rzewuszek – po jednej tonie.

– Do akcji włączają się kolejne gminy – mówi Sławomir Izdebski. – Ostatnio o pomoc zaapelował do sołtysów i mieszkańców także wójt gminy Siedlce, Henryk Brodowski.

WDZIĘCZNI ZA DAR SERCA

– Dotarła już do nas wywrotka z węglem od siedleckich rolników i innych ludzi dobrej woli – mówi **Marcin Kobylański**, który mieszka w rejonie Nysy i koordynuje akcję na miejscu. – Węgiel trafił do mieszkańców Ścinawy Małej czy innych wsi w gminach Korfantów i Łambinowice, które bardzo ucierpiały w czasie powodzi. Ludziom popłynął tam cały dobytek. Jedna rodzina, której dom został zalany pod sam dach, dostała 2 tony ekogroszku. Podobnie inna rodzina. Czterem kolejnym przekazaliśmy po tonie opału. Ludzie mówili, że ten węgiel pozwoli im być może na przetrwanie zimy. Pomoc rozdajemy po konsultacjach z sołtysami i na pewno ani grama nie dostaną ci, którzy pomocy nie potrzebują. Bardzo potrzebna jest też pasza. A karmić trzeba nie tylko krowy czy świnie, ale także ryby... Mamy u siebie stawy hodowlane, ale powódź wszystko z nich wymiotła. Na wielkie karpie i jesiotry można było chodzić w gumowcach do lasu i... zbierać jak grzyby. Powódź spowodowała prawdziwe ludzkie dramaty. Teraz każdy, kto dostanie pomoc od siedleckich rolników, jest im bardzo wdzięczny. A proszę mi wierzyć, że tej pomocy bardzo potrzebujemy. Bo od państwa niektórzy dostaną odszkodowania finansowe, ale węgla czy paszy nikt powodzianom nie daje.

Obdarowani przysłali podziękowanie, w którym czytamy: „W imieniu mieszkańców gmin Korfantów i Łambinowice dziękujemy za bezinteresowną pomoc, otwarte serce i życzliwość, które od Państwa otrzymaliśmy. Jesteśmy niezmiernie wdzięczni za dar serca, który uświadamia nam, że mamy wielu Przyjaciół, na których możemy liczyć”.

Pod podziękowaniem widnieją nazwiska, adresy i telefony sześciu obdarowanych. Znając naszych rolników, możemy być pewni, że ta lista bardzo się wydłuży.

ZBIGNIEW JUŚKIEWICZ

Targi Rękodzieła Artystycznego

Patronat „TS”

Coraz bliżej święta...

Targi Rękodzieła Artystycznego stały się już siedlecką tradycją.

Organizowane na terenie Parku Handlowego Arche, są nie tylko okazją do spotkania z rękodziełem, sztuką i rzemiosłem, ale także wydarzeniem, promującym lokalnych twórców i wyjątkowe dzieła.

Podczas tegorocznych targów można było wspomóc potrzebujących m.in. **Tymka Kalatę** i Fundację Siedleckie Hospicjum Domowe dla Dzieci, kupując ozdoby bożonarodzeniowe.

tekst i zdjęcie
AGA KRÓL

Więcej na: tygodniksiedlecki.com

Festiwal fotografii „Ale Biennale”

W najbliższy weekend 6-8 grudnia Siedlce będą należeć do fotografów. Ogólnopolskie Biennale Fotografii „Ale Biennale” to wiele wystaw, spotkania, warsztaty, wykłady i pokazy. Pomysłodawcą i realizatorem festiwalu jest Piotr Tołwiński z MOK, a partnerem festiwalu – Akademia Odkryć Fotograficznych. Pieniądze na projekt pochodzą zaś z grantu z KPO.

Ogólnopolskie Biennale Fotografii w Siedlcach to przedsięwzięcie skierowane do wszystkich miłośników fotografii. Spotkania z fotografami odbędą się w Sali Białej MOK oraz w Galerii Fotografii Fokus. Gościnnie swoją wystawę zaprezentuje **Janusz Nadolski**.

W programie m.in.:

Piątek 6 grudnia: rozpoczęcie o godz. 16.00, wręczenie nagród w konkursie fotograficznym „Myślę eco – więc będę”. Następnie z pokazami i prelekcjami na temat swoich wystaw wystąpią: godz. 16.30 – **Maks Skrzeczkowski**, godz. 18.00 – **Wojtek Grzędziński**, godz. 20.00 **Karolina Jonderko**.

Sobota 7 grudnia: godz. 10.30 – rozpoczęcie, godz. 11.00 – **Darek Szubiński**, godz. 12.00 – **Wojtek Zaremba**, godz. 14.00 **Tomasz Sikora**, godz. 15.00-16.20 – przerwa, godz. 16.30 – **Tomasz Lazar**, 18.30 – **Janusz Jurek**, godz. 20.00 – koncert zespołu Niekompletni.

Niedziela 8 grudnia: godz. 10.30 – dr **Katarzyna Kalua Kryńska**, godz. 11.00 – **Mirosław Radomski**, godz. 12.00 – **Mirosław Iskra**.

AGA KRÓL

Więcej na: tygodnik siedlecki.com

Gmina Ceranów

Siłownia na gwiazdkę

W Ceranowie powstanie plac sportowo-rekreacyjny. Na gminnej działce w pobliżu Zespołu Szkół pojawią się urządzenia do crossfitu, ławeczki, a część terenu wyłożona zostanie kostką. – Plac będzie dostępny dla wszystkich mieszkańców. Pozwoli na aktywne spędzanie czasu, rekreację i rehabilitację ruchową – zapowiada wójt **Grzegorz Krysiak**.

Gmina dostała na to ponad 75 tys. zł z urzędu marszałkowskiego. Całkowita wartość inwestycji to ponad 111 tys. zł. Plac ma być gotowy w połowie grudnia. (**ko**)

R E K L A M A

Szpilki Zaczyńskiej

Pisowski problem, czyli jak stracić niewinność

PiS ma wielki leksykalny problem. Już sama nazwa partii „Prawo i Sprawiedliwość” na zawsze pozostanie zhańbionym związkiem frazeologicznym (frazeologizmy to utrwalone związki wyrazowe, których znaczenie jest inne niż wynika ze składających się na nie słów, nie można więc traktować ich dosłownie). Pisowcy zmienili też na patologię pojęcie patriotyzmu, a teraz chcą nam odebrać „obywatelskość”, „niezależność” i „niewinność”.

Pisowcy zaszokowali świat, odbierając znaczenie słowu „prawo”, łamiąc je jawnie i otwarcie w czasie rządów, oraz „sprawiedliwość”, montując kompromitujące afery przy pomocy służb czy podsłuchując opozycję Pegasusem. Ostatnie wybory też „wygrali”, mimo że przegrali.

Co za defekt intelektu przeszkadza im w zrozumieniu, że czarne to czarne, a białe to białe? Teraz twierdzą, że mają „niezależnego” kandydata. W dodatku „obywatelskiego”. Co znowu poszło nie tak?

Wieść gmina niesie, że Jarosław wie, iż przegra te wybory. Ale wystawiając kandydata „niezależnego”, będzie mógł powiedzieć, że PiS wcale nie przegrało, bo to przecież nie był ich człowiek. Tymczasem ten „niezależny” i „obywatelski” kandydat też, typowo po pisowsku, nie rozumie pojęć. Przypadek?

Oto dołączył on (obok tuzów z PiS) do protestów przeciwko wprowadzeniu do szkół przedmiotu edukacja zdrowotna. Hasła demonstrantów nie budziły wątpliwości: „Chrońmy dzieci przed homo-edukacją”, „Nie tęczowa, nie laicka, nasza Polska Katolicka”, „Polska rodzina: chłopak i dziewczyna”. A wisienką na torcie były tłumaczenia protestujących, że edukacja zdrowotna „chce zabrać ich dzieciom niewinność”.

Dziwne to budowanie niewinności w prawicowych szeregach. Tam „niewinność” najwyraźniej opiera się na szczuciu na związki ludzi tej samej płci i pluciu na ich uczucia i prawa, na pogardzie, nienawiści i na braku tolerancji. A to wszystko jest jeszcze podparte katolicyzmem. Tak wychowane dzieciaczki-niewiniątka będą tworzyć polskie społeczeństwo pełne uprzedzeń, lęków, nienawiści, ale... z krzyżem w ręku. Nowoczesna, pełna żarliwej wiary prawica.

No i w tym wszystkim utkwił niezależny i obywatelski kandydat pisowski... Czego tym razem nie zrozumiał? Słowa „edukacja” czy „zdrowotna”? Bo z „niewinnością” nie powinien mieć problemu, fotografując się z gangsterem sutenerem, który o niewinności i jej utracie zapewne wie wszystko.

Przy takim problemie leksykalnym pisowców zastanawiam się, jak oni w ogóle pojmują słowo „Polska”. To „kondominium rosyjskie”? „Podwórko Jarka”? „Bananowa republika”?Bo to, co tworzyli przez osiem lat, na pewno nie było wolnym, demokratycznym i europejskim krajem. Nie było dumną i niezależną Polską. Tak jak nie jest niezależny pisowski „niezależny” kandydat.

MARIOLA ZACZYŃSKA

Artykuł drugiej potrzeby

Matura to bzdura

Pamiętacie, jak Robert Bąkiewicz w wiecowym ferworze (Marsz Niepodległości startował akurat) pomylił „kaganek” z „krużgankiem” i wyszedł mu „krużganek oświaty”? Żartom i facecjom nie było końca...

Oczywiście, każdemu wolno się przejęzyczyć. I wtedy - jak mówił Kaczyński - żadne płacze i krzyki nas nie przekonają, że białe jest białe, a czarne jest czarne. Nie takie przejęzyczenia w krasomówczym uniesieniu się zdarzają.

Ale czytać z kartki, opowiadać o intelektualnych przewagach Mikołaja Kopernika i zamiast o „obrotach sfer niebieskich” wykładać „o obrotach stref niemieckich”? To już trzeba ignorancji wysokiego lotu.

Warte odnotowania jest również to, że Bąkiewicza, kandydującego z listy PiS, wyborcy jakoś nie wybrali. A Małgorzata Kidawa-Błońska, ta wybitna specjalistka od „stref niemieckich”, z wyroku wyborców anty-PiS regularnie zasiada w parlamencie.

Pod europejskimi skrzydłami PO inne intelektualne kryteria obowiązują. Michał Kołodziejczak może nauczać o „Karolu Macedońskim” i nie mieć pojęcia, czym jest Zgromadzenie Narodowe (w którym przecież jako poseł zasiada). No cóż, wolno mu. Jest przecież zwykłym wiceministrem.

A ten wydziergany wskrzesiciel religii słowiańskiej, Józefaciuk? Na zdrowaśkach zapewne zaoszczędził, w mózgu dużo ma miejsca... Ale i tak nie ma pojęcia, kto sprawuje władzę wykonawczą w Polsce. Według niego sprawuje ją - Sejm. Z wiedzy o społeczeństwie – niedostateczny. Natomiast według posła Dariusza Jońskiego - to akurat łatwe - powstanie warszawskie wybuchło w 1988 roku.

Jak się nazywał ten gość z kancelarii prezydenta Komorowskiego (skąd podobno miał zginąć jakiś obraz), który na pytanie wysokiego sądu: - Nazwisko Chełmoński mówi coś? - odpowiedział zwięźle: - Nie mówi.

Kto to był? Niech sprawdzę... Adam Szłapka, człowiek z wyższym wykształceniem, poseł Nowoczesnej. Z wiedzy o społeczeństwie niedostateczny, z historii niedostateczny, z wiedzy o kulturze – niedostateczny. Słuszną linię ma nasza partia.

„Sześciu króli” Ryszarda Petru to już oczywiście klasyka. Nie trzeba przypominać. Ale jak się owi królowie nazywali, to wie poseł Arkadiusz Myrcha (ten od „myrchowania”). Byli to: Kacper, Melchior i Belzebub. Przejęzyczenie oczywiście. Diabeł ogonem zamieszał.

Urszula Zielińska, obecnie zdaje się wiceminister albo wiceministra nawet, ostrzegała kiedyś, że z powodu przekopu mierzei więcej rzek wypłynie do morza. Całkiem niedawno alarmowała zaś, że w Odrze brakuje wody dla ryb, nie mówiąc o statkach. Wyjaśniała też zawiłości pogody i odnawialnych źródeł energii: wiatr wieje w nocy, kiedy nie świeci słońce. Z takimi specjalistkami od klimatu zasiadającymi w rządzie od razu możemy czuć się bezpiecznie.

Przy okazji wszyscy już wiedzą, dlaczego wprowadzane przez koalicję 13 grudnia nowe standardy nauczania tak mocno obniżają poziom. To oczywiste. Przeciętny uczeń nie może być przecież bardziej rozgarnięty niż pierwszy lepszy wiceminister u Tuska.

DARIUSZ KUZIAK

Gra o wszystko

To rodzice wystąpili z petycją, aby gmina zaniechała rozbudowy szkoły w Golicach! Bo nie chcą „protezy”. Uznali, że będzie to niegospodarne wydawanie publicznych pieniędzy. Dlatego podjęli ryzykowną grę.

Gmina Siedlce chciała rozbudować Szkołę Podstawową w Golicach. Cztery dodatkowe sale miały być wykorzystane na przedszkole. W sprawie planowanej rozbudowy Rada Rodziców Szkoły Podstawowej w Golicach oraz sołtys **Radosław Skup** skierowali petycję do Rady Gminy Siedlce oraz jej przewodniczącego **Mikołaja Walo**. Radni przekazali natomiast petycję wójtowi **Henrykowi Brodowskiemu**. Bo to właśnie do niego są kierowane prośby o dokonanie zmian w planowanej inwestycji.

Mieszkańcy nie chcą rozbudowy, bo grają o znacznie wyższą stawkę. Owszem, ryzykują, ale są zdeterminowani. O co chodzi w tej sprawie, wyjaśnia radny **Leszek Woźnica**, który w radzie gminy reprezentuje właśnie Golice.

- Mieszkańcy wyraźnie powiedzieli, że nie chcą rozbudowy w przedstawionej wersji - mówi Leszek Woźnica. - W pełni popieram ich petycję. Chodzi o to, aby nie rozbudowywać teraz szkoły o 4 klasy, ale w przyszłości, i to nieodległej, zbudować szkołę razem z nową halą sportową.

NA JEDNĄ KARTĘ

Mieszkańcy najwyraźniej nie kierowali się zasadą, że lepszy wróbel w garści niż kanarek na dachu. Uznali, że warto zaryzykować. Postanowili zagrać va banque.

- Jeśli teraz zgodzimy się na rozbudowę budynku Zespołu Oświatowego, to paradoksalnie zgodzimy się na pogorszenie warunków, w jakich odbywa się tu nauka - uważa Leszek Woźnica. - I jednocześnie stracimy szansę na szybką poprawę tej sytuacji. Bo jak teraz dobudują te cztery pomieszczenia, to nikt już nie będzie w stanie przeforsować budowy nowej szkoły. Tymczasem taka duża inwestycja jest nam bardzo potrzebna.

Rodzice podkreślają, że nie chcą protezy w postaci w postaci planowanej obecnie inwestycji.

- Domagamy się rezygnacji z tej rozbudowy, bo w dłuższej perspektywie jest to szkodliwe zarówno dla mieszkańców Golic, jak i sąsiednich miejscowości – wyjaśniają rodzice. - Trzeba postawić na projekt odpowiadający rosnącym potrzebom edukacyjnym, a nie stawiać na atrapy. W ostatnich latach liczba uczniów w naszej szkole znacznie wzrosła. Od lat rośnie też liczba mieszkańców gminy. To sprawiło, że pomieszczenia, jak i cała infrastruktura szkoły w Golicach stają się coraz bardziej niewystarczające. Efektem jest między innymi przepełnienie klas, a to nie sprzyja jakości kształcenia.

NA PARKING TEŻ ZABRAKNIE...

Rada Rodziców zwraca uwagę, że w planach rozbudowy placówki (o 4 sale) przewidziano zajęcie części pomieszczeń, które obecnie są wykorzystywane jako sale lekcyjne. To zaś jeszcze bardziej pogorszy warunki lokalowe samej szkoły.

- Projekt przewiduje też zabranie części przestrzeni przeznaczonej teraz na parking - wyliczają autorzy petycji. - To oczywiście duże utrudnienie dla rodziców dowożących dzieci do szkoły i przedszkola oraz pracowników tych placówek. Zauważyliśmy też, że nowe miejsce przeznaczone teoretycznie na parking, z którego mają korzystać rodzice z małymi dziećmi, znajduje się tuż za znakiem informującym o czarnym punkcie na mapie drogowej, a więc miejscu szczególnie niebezpiecznym. Najważniejsze są jednak sprawy związane z problemami lokalowymi szkoły, czyli narastającą ciasnotą. Z tego powodu zajęcia dla

Radny Leszek Woźnica Fot. Z.J.

dzieci klas młodszych często zaczynają się o godzinie 12.45, a kończą o 16.00.

- Rozbudowa w obecnym kształcie może doprowadzić do tego, że lekcje będą się kończyły po godzinie 17.00 - uważają członkowie Rady Rodziców. - Nie trzeba tłumaczyć, że nauka w takich godzinach, szczególnie dla najmłodszych, jest męcząca i generalnie niekorzystna. Można się więc spodziewać, że wyniki nauczania znacznie się pogorszą. Już w tej chwili brakuje przestrzeni na zajęcia dodatkowe, przez co oferta edukacyjna i pozalekcyjna jest ograniczana. Tymczasem dowiedzieliśmy się, że w czasie rozbudowy obiektu zabrana będzie sala wykorzystywana teraz przez logopedę i pielęgniarkę.

- W szkole nie ma odpowiedniego pomieszczenia na świetlicę - wyliczają rodzice. - Tymczasem dzieci muszą w ciasnej świetlicy czekać na rozpoczęcie lekcji do godziny 12.45. Niedostosowane są też pomieszczenia na kuchnię i stołówkę. Korytarze są zdecydowanie za wąskie, szczególnie, że w ostatnich latach liczba dzieci w placówce niemal się podwoiła.

Rada Rodziców wystąpiła z formalnym postulatem zaniechania rozbudowy przedszkola w proponowanej formie. - Naszym zdaniem będzie to niegospodarne wydawanie publicznych pieniędzy - uważają rodzice. - Dużo rozsądniejszym i dalekowzrocznym posunięciem będzie budowa nowego budynku przy boisku szkolnym lub w innej lokalizacji. A dotychczasowy budynek Zespołu Oświatowego bardzo by się przydał na żłobek, salę dla KGW czy placówkę medyczną. Rodzice i mieszkańcy poprosili o wstrzymanie wszelkich decyzji w sprawie rozbudowy oraz o spotkanie z wójtem.

WÓJT WCHODZI DO GRY

Wójt Henryk Brodowski podjął wyzwanie. Spotkał się z lokalną społecznością, a spotkanie zaowocowało decyzjami. W piśmie do Rady Rodziców i sołtysa Golic **Radosława Skupa** wójt zaznaczył, że „strony ustaliły zgodnie, że nie będą kontynuowane prace mające na celu rozbudowę istniejącego budynku szkoły o przedszkole i Gmina Siedlce nie przystąpi do realizacji robot budowlanych na które zostały zabezpieczone fundusze w roku 2024 i 2025”.

Dowiadujemy się też, że rozpoczną się prace przygotowawcze nad zmianami w polityce przestrzennej gminy. Dopiero potem będzie możliwe przystąpienie do projektowania nowego budynku szkoły i hali sportowej przy boisku szkolnym. Wójt zaznaczył, że proces zmiany studium zagospodarowania przestrzennego jest złożony i czasochłonny. A w tym wypadku szczególnie, chodzi bowiem o przekształcenie zagospodarowania terenów leśnych. To zaś wiąże się koniecznością uzyskania stosownej decyzji od marszałka województwa.

Wójt podsumował, że owszem, wstrzymał jedną procedurę i rozpoczął drugą, mającą na celu wykonanie projektu budowy nowego budynku szkolnego i hali sportowej, ale uczulił na pracochłonne procedury administracyjne i projektowe z tym związane. Jego zdaniem, rozpoczęcie procesu inwestycyjnego będzie możliwe najprawdopodobniej w roku budżetowym 2028. Tu trzeba dodać, że owo „rozpoczęcie procesu inwestycyjnego” to nie to samo, co rozpoczęcie samej budowy.

Zapytaliśmy wójta, na ile realne jest wykonanie tak dużej inwestycji w jakimś przewidywalnym czasie.

- W 2025 roku czeka nas rozbudowa szkoły w Stoku Lackim, bo tam przybywa po 40 uczniów rocznie - mówi wójt. - Musimy tam dobudować całe piętro. W 2026 roku będziemy budowali nowe skrzydło w szkole w Iganiach, tam przybywa średnio po 27 dzieci. A na 2028 rok planujemy inwestycje w Golicach, bo tu przybywa po 13 dzieci. I jak będzie przybywało 40, to zbudujemy nową szkołę i hale sportową. A jak nie, to rozbudujemy to, co jest... Na rozbudowę przedszkola w Golicach będą musieli poczekać do 2028 roku. Ale radny mówił, że wolą poczekać...

KIEDY PRZECIĘCIE WSTĘGI?

- Ja tylko pokrótce przedstawię, jaka ma być sekwencja zdarzeń - mówi radny, Leszek Woźnica. - Po pierwsze przystępujemy do zmiany planu zagospodarowania przestrzennego działki na cele oświatowe. Potem, w możliwie szybkim tempie, przystępujemy do projektowania nowej szkoły i, gromadząc niemałe środki, realizujemy samą budowę. Życzyłbym sobie, aby na koniec tej kadencji, razem z wójtem i dyrektorem placówki, przeciąć wstęgę na budynku nowej szkoły.

Plan prosty, ale ryzyko duże. To trochę tak, jakby ktoś zrezygnował ze stojącego już niemal domku letniskowego w nadziei, że choć będzie musiał poczekać, to uda mu się w zamian dostać całkiem ładną willę.

ZBIGNIEW JUŚKIEWICZ

Misja i pieniądze

Prowadząca Rodzinny Dom Dziecka w powiecie łosickim poprosiła PCPR w Łosicach o 2500 zł podwyżki. Stwierdziła, że jej praca nie jest łatwa, a koszty utrzymania rosną. Ale te argumenty nie wszystkich radnych przekonały.

– Pomijając fakt, że powiat przekazuje rocznie spore kwoty na RDD, w tym na koszty utrzymania domu i świadczenia dla dzieci, zauważymy, że ta pani otrzymuje jedno z najwyższych wynagrodzeń w okolicy – komentuje **Paweł Czmoch**, przewodniczący łosickiej rady powiatu.

Osoba prowadząca RDD prośbę o podwyżkę skierowała do łosickiego Powiatowego Centrum Pomocy Rodzinie, które wypłaca jej pensję. Opisała wyzwania wiążące się z prowadzeniem placówki. Zaznaczyła, że RDD udziela wsparcia dziesięciorgu dzieciom. „ (...) są bardzo trudne, wymagające szczególnej opieki i zaangażowania w wychowanie, z lekkim upośledzeniem, a trójka kwalifikuje się niepełnosprawnością” – czytamy w piśmie. Opiekunka dodała też, że część dzieci jest po leczeniu w szpitalu psychiatrycznym. Mają one „skłonność do podpaleń, okaleczania się są agresywne i nie stosują się do żadnych zasad”. Dalej czytamy też: „Wsparcie dzieci ze specjalnymi potrzebami wymaga dużego nakładu pracy i indywidualnej opieki 24-godzinnej. To nie praca, to misja” .

Prośbę o podwyższenie pensji o 2500 zł (netto) osoba prowadząca RDD uzasadniła realizacją „postawionego wysoko przede mną zadania”, dodając, że podnosi kwalifikacje, a przez 11 lat nie otrzymała podwyżki. „Jak widać, wzrost inflacji utrzymuje się na rekordowym poziomie, koszty utrzymania dynamicznie wzrastają (energia, opał, gaz, woda). Ceny żywności z miesiąca na miesiąc coraz wyższe. Wykupienie miesięczne obiadów szkolnych, opłat, składek oraz wycieczek szkolnych, bilety oraz dojazdy do szkół wiążą się z wysokimi kosztami. Ponadto dzieci wymagają opieki specjalistów oraz leczenia farmakologicznego to również wysokie koszta” – zaznaczyła opiekunka dzieci. Na koniec dodała: „podniesienie wynagrodzenia dodatkowo zwiększyłoby moją motywację oraz satysfakcję z ciężkiej pracy”

Jak wyjaśnia **Emilia Niepogoda**, pełniąca obowiązki kierownika PCPR, w domu dziecka pod opieką rodziny zastępczej jest nie 10, lecz 9 dzieci. Bo przebywający tam 21-letni wychowanek rodzinnej pieczy zastępczej nie podlega świadczeniom. (Dzieci, o ile nie kontynuują nauki, korzystają z nich w wieku od 4 do 19 lat).

- Osoba prowadząca ten Rodzinny Dom Dziecka otrzymuje miesięcznie ponad 6750 zł wynagrodzenia plus 1000 zł dodatku motywacyjnego. Wynagrodzenie było zwaloryzowane w czerwcu 2024 roku, dodatek motywacyjny został wprowadzony w lipcu br. – informuje Emilia Niepogoda

Łączne wynagrodzenie brutto wynosi zatem 7 753,07 zł. To ok. 6 tys. zł netto. Opiekunka chciałaby 8,5 tys. zł „na rękę”. Pensja osób prowadzących rodzinne domy dziecka w Polsce wynosi średnio od około 6 tys. zł do 8 tys. zł brutto. Ale z tego wynagrodzenia nie są pokrywane wydatki na podopiecznych i na utrzymanie domu. Osobie prowadzącej RDD są zwracane wszystkie koszty utrzymania domu (budynku). Mowa m.in. o opłatach za prąd, ogrzewanie, odbiór śmieci, telewizję, internet i inne koszty eksploatacyjne. Od początku roku do września łączne wydatki na te cele wyniosły w RDD ponad 23,6 tys. zł (Wsparcie jest wypłacane po złożeniu rachunków, co kwartał).

- Wypłacamy też pieniądze na pokrycie innych niezbędnych i nieprzewidzianych kosztów, związanych wychowaniem dziecka i opieką nad nim, a także z bieżącym funkcjonowaniem placówki. I tak w styczniu, na wniosek prowadzącej RDD, przyznaliśmy 2 tys. zł na zakup suszarki do ubrań - mówi Emilia Niepogoda.

Dodaje też, że poza wynagrodzeniami dom dziecka otrzymuje świadczenia na pokrycie kosztów utrzymania każdego podopiecznego (1 517 zł miesięcznie), a na każde dziecko z orzeczeniem o niepełnosprawności - 1 823 zł . Prowadząca RDD zatrudnia córkę, której PCPR płaci miesięcznie 5 658 zł brutto (umowa zlecenie).

Pismo z RDD trafiło na komisję budżetową. Głosy były podzielone. Za przyznaniem podwyżki byli radni PiS. (W poprzedniej kadencji, gdy w powiecie rządził PiS, mąż prowadzącej RDD zasiadał w zarządzie powiatu). Ostatecznie zdecydowano, że podwyżki nie będzie. Ewentualnie zostanie przyznana w przyszłym roku.

- Nie może być tak, że prowadząca RDD poniekąd nas szantażuje, pisząc, iż jej praca to misja, ale większe wynagrodzenie zmotywowałoby ją do pracy – komentuje Paweł Czmoch. Wyjaśnia, że radni dokładnie zapoznali się z raportem o dotacjach finansowych na RDD. - Jeśli prąd czy gaz zdrożały, te koszty są pokrywane na podstawie rachunków. Od początku roku do końca września prowadząca RDD otrzymała ponad 23 tys. zł na utrzymanie domu. Świadczenie na dzieci w tym samym okresie to 113 tys. zł. zł. Do tego dochodzi 800 plus na ośmioro dzieci, czyli 6 400 zł miesięcznie. Czyli od powiatu na utrzymanie 9 podopiecznych i domu otrzymywała średnio ponad 15 tys. zł, nie licząc 6400 zł świadczenia „800 plus”. I do tego wszystkiego ta pani ma jeszcze wynagrodzenie jedno z większych w okolicy.

Niektórzy radni, choć nieoficjalnie, nie kryją oburzenia pismem opiekunki dzieci.

- Jego treść mogłaby być bardziej, że tak powiem... subtelna, Rozumiem, że wychowanie dzieci, które nie są własne, bywa trudne. Ale ta pani sama zdecydowała, by w ostatnim czasie wziąć pod swoją pieczę kolejne dzieci – komentuje jeden z radnych.

Inni zwracają uwagę, że poprzedni zarząd powiatu, mający pieczę nad RDD, nie reagował na niepokojące sygnały na temat placówki.

- Od lat przecież docierały sygnały dotyczące wykorzystywania dzieci do prac w gospodarstwie. Ale mówiło się, że nic złego się nie dzieje, bo dzieciaki uczą się pracy i nie są w żaden sposób do tego zmuszane. A w ostatnich latach było więcej kontrowersji związanych z RDD – dodaje Paweł Czmoch.

MILENA CELIŃSKA

Chcą ludziom pomóc, a zbierają baty

Chcesz komuś pomóc i ułatwić mu życie? Uważaj, by nie obróciło się to przeciwko tobie – chciałoby się powiedzieć na przykładzie zachowań niektórych siedlczan.

Co takiego siedzi w człowieku, by własną frustrację przelać na innych, bogu ducha winnych ludzi? Czy to kwestia braku wychowania? Bo wrażliwości i kultury na pewno tu nie ma.

Od lat w 24 aptekach w Siedlcach są wystawiane pojemniki na przeterminowane leki. Raz w miesiącu odbiera je specjalistyczna firma, utylizująca odpady zaliczane do grupy niebezpiecznych.

– Te apteki podpisały umowy wiele lat temu, ale ten system działa na zasadzie dobrowolności, dobrej woli właścicieli aptek – zaznacza **Piotr Woźniak**, szef gabinetu prezydenta Siedlec.

Czyli nikt aptekarzy nie zmusza i nie zobowiązuje do pomocy ludziom, którzy nie wiedzą, co zrobić z przeterminowanymi lekami. A wiadomo, że nie można ich wyrzucić do śmieci komunalnych. Leki to odpady z grupy niebezpiecznych, zagrażających środowisku, wymagających specjalnego traktowania.

Listę aptek, w których wystawiono pojemniki na przeterminowane leki, można znaleźć na stronie miasta Siedlce. Mieszkańcy mogą wybrać najbliższy punkt i oddać medykamenty. Jest jednak pewne „ale”...

– Ponieważ pojemniki są opróżniane raz w miesiącu, bywa że przepełniają się, a wtedy nie ma już w nich miejsca – dowiadujemy się w jednej z aptek. – My wtedy zaklejamy kartonem otwór do pojemnika. A to... bardzo irytuje ludzi.

I o tę irytację chodzi. Nie każdy potrafi zachować się w takiej sytuacji. Zamiast poszukać innej apteki, klienci wyładowują swą złość i rozczarowanie na pracownikach aptecznych placówek.

Jak się dowiadujemy, złośliwe uwagi i pretensje to jeszcze nic. Niektórzy dostają istnej furii, a inni wkładają sporo wysiłku, by dokuczyć pracownikom aptek. Na przykład przed jedną z aptek ktoś zostawił reklamówkę z przeterminowanymi lekami, ale dołączył do nich zużyte środki do higieny intymnej i zużyte prezerwatywy. Wyjątkowo „wyrafinowana” zemsta.

– Pojemniki na leki mają swoją pojemność. Zamieściliśmy więc komunikat, prosząc, aby oddawane leki wyjmować z kartonowych opakowań. Wtedy więcej leków się zmieści – dowiadujemy się w jednej z aptek.

Jaki był efekt? Pracownicy dowiedzieli się, że to „ich psi obowiązek”, by te opakowania zdejmować. Bo ludzie chcą dobrze, przynoszą medyczny odpad, a tu jakieś „widzimisię” i wymagania... I okazuje się, że taka prosta prośba jest „bezczelna”.

– Niektórzy nie mogąc wcisnąć opakowań do pojemnika, zostawiają reklamówki z lekami pod pojemnikiem – dowiadujemy się w jednej z placówek. – Nie zawsze zobaczymy na czas, że ktoś zostawił taki pakunek, zwłaszcza gdy ludzi w aptece jest dużo.

A to jest po prostu niebezpieczne. Do aptek przychodzą także rodzice z dziećmi. A one podczas oczekiwania w kolejce się nudzą. Jeśli rodzic nie dopilnuje pociechy, może pojawić się naprawdę duży kłopot.

– Jesteśmy tym zmęczeni i jest nam po ludzku przykro – dowiadujemy się od wieloletniego farmaceuty.

Najwięcej tego typu kłopotów mają apteki zlokalizowane przy dużych osiedlach lub ulicach o dużym natężeniu ruchu.

Piotr Woźniak zaznacza, że urzędnicy doceniają dobrą wolę farmaceutów, którzy chcą pomóc mieszkańcom. A czy możliwe jest zwiększenie częstotliwości odbioru przeterminowanych leków z pojemników? Jak się okazuje, do tej pory do prezydenta nie docierały tego typu skargi. Ale jeśli te kłopoty narastają, najlepiej byłoby złożyć w urzędzie pismo lub spotkać się, by znaleźć rozwiązanie problemu.

– Poza tym lekarstwa przeterminowane można oddać do PSZOK – przypomina naczelnik.

A farmaceuci zwracają uwagę, że zbędnych leków przybywa, bo... wiele z nich seniorzy otrzymują za darmo. Robią „zapasy”, które potem już do niczego się nie przydają... Tylko gdzie je wyrzucić?

■■■

Farmaceuci mają prawo czuć się niekomfortowo w obliczu takich zachowań klientów aptek. Chcą dobrze, chcą pomóc, a spotykają ich przykrości i złośliwości. A wystarczyłoby trochę kultury, cierpliwości i szacunku ze strony klientów, by docenić ten gest dobrej woli. Agresja i złośliwości to ostatnia rzecz, jakiej aptekarze potrzebują.

MARIOLA ZACZYŃSKA

Akcja w gminie Wojcieszków: oddawali krew

17 listopada w Wojcieszkowie odbyła się akcja honorowego oddawania krwi, zorganizowana przez Klub Honorowych Dawców Krwi „Ostoja” w Łukowie. Tego dnia zarejestrowało się 36 osób, z czego 28 oddało krew, w tym 4 osoby zrobiły to po raz pierwszy. – To, co wydarzyło się w Wojcieszkowie, czyli ogromny sukces akcji i wartościowe spotkania z niezwykłymi ludźmi, pokazuje, że najważniejsza i najcenniejsza jest grupa. Wspólnie możemy wszystko – napisał Klub HDK „Ostoja” w mediach społecznościowych. Na każdego, kto zdecydował się oddać krew, czekały: bigos, zupa oraz słodkie wypieki przygotowane przez Koło Gospodyń Wiejskich Wojcieszków.

Klub HDK „Ostoja” zaprasza już na kolejną akcję poboru krwi, która odbędzie się 8 grudnia w oddziale terenowym Regionalnego Centrum Krwiodawstwa i Krwiolecznictwa w Łukowie. **(ko)**

Akcja w Wojcieszkowie. fot. FB Klub HDK „Ostoja” w Łukowie

CO W KINACH

08-110 Siedlce, ul. Wiszniewskiego 4
tel. 025 640 77 66
www.novekino.pl

REPERTUAR 6-12.12.2024r.

CYKLE		GODZINA I DATA SEANSU						
TYTUŁ FILMU	CZAS TRWANIA	piątek	sobota	niedziela	poniedziałek	wtorek	środa	czwartek
KINO SENIORA: LISTY DO M. POŻEGNANIA I POWROTY	123				12:00			
FILMOWE REKOLEKCJE: POWRÓT	80					19:00		

PREMIERY		GODZINA I DATA SEANSU						
TYTUŁ FILMU	CZAS TRWANIA	piątek	sobota	niedziela	poniedziałek	wtorek	środa	czwartek
KINA YUK- DUBBING	85	14:30	12:00	11:45	14:30	14:30	14:30	14:30
WICKED- DUBBING	160	14:00 17:00	14:00 17:00	14:00 17:00	14:00 17:00	14:00 17:00	14:00 17:00	14:00 17:00
WICKED- NAPISY	160	19:15	19:15	19:15	19:15	19:15	19:15	19:15
ELFY RATUJĄ ŚWIĘTA	80		12:45	12:00				
REFIFER NIKO I ZAGINIONE SANIE MIKOŁAJA	86	16:00	11:45 13:45 15:45	10:00 12:00 16:00	12:00 16:00	13:00 17:00	12:00 16:00	12:00 16:00

POZOSTAŁE FILMY		GODZINA I DATA SEANSU						
TYTUŁ FILMU	CZAS TRWANIA	piątek	sobota	niedziela	poniedziałek	wtorek	środa	czwartek
VAIANA 2 - DUBBING	99	13:30 15:45 18:00	11:15 13:30 15:45 18:00	10:00 11:15 13:30 15:45 18:00	13:30 15:45 18:00	13:30 15:45 18:00	13:30 15:45 18:00	13:30 15:45 18:00
TREFLIKI RATUJĄ ŚWIĘTA- DUBBING	45		11:30	10:30				
GLADIATOR II - NAPISY	148	16:15	20:00	16:15	16:15	16:15	16:15	16:15
DIABEŁ	108	20:15	20:30	20:15	20:15	20:15	20:15	20:15
MINGHUN	90	17:50	17:10	17:50	17:50	20:45	17:50	17:50
LISTY DO M. POŻEGNANIA I POWROTY	123	20:00	9:45 20:00	13:45 20:00	20:00	20:00	20:00	20:00
U PANA BOGA W KRÓLOWYM MOŚCIE	132	19:50	17:45	19:50	19:50		19:50	19:50
PADDINGTON W PERU I DUBBING	107	13:45	14:45	13:45	14:00	14:45	13:45	13:45

KASA KINA CZYNNA 30 MINUT PRZED PIERWSZYM SEANSEM

Kierownik Parku Przemysłowego Sokołów Podlaski

ogłasza przetarg nieograniczony ustny na **najem lokalu użytkowego o powierzchni użytkowej 43,00 m², położonego w budynku użytkowym oznaczonym nr IIIb, jednokondygnacyjnym w Sokołowie Podlaskim przy ul. Fabrycznej 1 (teren byłej Cukrowni)**.

Lokal przeznaczony jest na prowadzenie działalności gospodarczej. Na nieruchomość założona jest księga wieczysta KW SI1P/00018015/5.
Okres trwania najmu – czas nieoznaczony.
Wywoławcza stawka miesięcznego czynszu za najem wynosi 740,00 zł + VAT.
Przetarg odbędzie się dnia 7 stycznia 2025 r. w małej sali konferencyjnej Urzędu Miasta w Sokołowie Podlaskim ul.Wolności 21, o godzinie 10.00.
Zainteresowane osoby winny wpłacić wadium w wysokości 140 zł, na rachunek Parku Przemysłowego Sokołów Podlaski Nr 38 1240 2685 1111 0010 6606 8085 w Banku PEKAO SA O/Sokołów Podlaski do dnia 30 grudnia 2024 r. (data wpływu pieniędzy na konto), co jest warunkiem uczestniczenia w przetargu. Wadium ulega przepadkowi na rzecz Parku Przemysłowego Sokołów Podlaski w razie uchylenia się uczestnika, który wygrał przetarg, od zawarcia umowy najmu. Wadium zostanie zaliczone na poczet czynszu za najem osobie, która wygra przetarg.
Regulamin przetargu znajduje się do wglądu w Urzędzie Miasta w Sokołowie Podlaskim ul.Wolności 21 pokój 37 tel.: 25 781 75 66, 534 932 176 lub w Parku Przemysłowym Sokołów Podlaski ul. Fabryczna 1 pok. 3/17, tel. 734 157 035.
Przedmiot przetargu można oglądać po wcześniejszym uzgodnieniu.
Kierownik Parku Przemysłowego Sokołów Podlaski może odwołać przetarg z uzasadnionej przyczyny, przed jego rozpoczęciem, o czym niezwłocznie poinformuje w formie właściwej dla ogłoszenia o przetargu.

747-1p

ODESZLI...

USC w Garwolinie

osoby, których akty zgonu zostały sporządzone od 25 do 29 listopada

Leokadia Jończyk, 65 lat
Andrzej Zalewski, 78 lat
Władysław Siarkiewicz, 89 lat
Longina Helena Baczewska, 92 lata
Bernard Stanisław Kot, 68 lat
Izabella Ludwika Kowalska, 94 lata
Agnieszka Patrycja Woźnicka, 38 lat

USC w Łosicach

osoba, której akt zgonu został sporządzony między 18 a 22 listopada

Kazimierz Sieczkowski, 75 lat

Łuków

osoby z powiatu łukowskiego, zmarłe od 22 do 27 listopada

Wacław Dźwigała, 80 lat
Janina Jóźwiak, 91 lat
Franciszek Tchórzewski, 80 lat
Witold Koźmiński, 66 lat

USC w Siedlcach

osoby, których akty zgonu zostały sporządzone od 22 do 28 listopada

Zygmunt Nasiłowski, 77 lat
Halina Henryka Małaszek, 78 lat
Edward Ryszard Czarnocki, 71 lat
Celina Florentyna Gajowniczek, 73 lata
Zenon Antoni Mężyński, 79 lat
Barbara Stanisława Radzimirska, 87 lat
Krystyna Jadwiga Kowalczyk, 52 lata
Eugeniusz Wiktor Węgłowski, 93 lata
Wiktoria Perka, 91 lat
Grzegorz Piotr Jarek, 52 lata
Waldemar Marek Karpiński, 74 lata
Roman Młynarczyk, 72 lata
Kazimierz Wielądek, 86 lat
Kazimierz Tomasz Izdebski, 95 lat
Halina Marianna Dybowska, 93 lata
Stanisław Zieliński, 82 lata
Krystyna Anna Prekurat, 76 lat
Waldemar Andrzej Paprocki, 75 lat
Agnieszka Prus, 52 lata
Stanisław Zygmunt Bednarczyk, 85 lat
Witold Edmund Koźmiński, 66 lat

USC w Sokołowie Podlaskim

osoby, których akty zgonu zostały sporządzone od 22 do 28 listopada

Teresa Księżopolska, 87 lat
Zofia Lipka, 98 lat
Stanisław Poślada, 99 lat
Marek Łuniewski, 61 lat
Tadeusz Mieteń, 84 lata
Stanisława Barbachowski, 75 lat
Krystyna Sejbuk, 84 lata
Anna Lenczewska, 85 lat

W Stanisławowie

Pożegnano Szymona Dobosiewicza

„Odszedł cudowny człowiek. Ostatnio wraz z małżonką laureat nagrody Laura Powiatu 2023 pięknie reprezentował artystycznie gminę Stanisławów, nasze województwo i sceny międzynarodowe. Dziękuję za niezwykle społeczną duszę, za artyzm, miłość do muzyki, ludzi i zwierząt, a szczególnie ukochanej żony Eriki i rodziny” – żegnała pana Szymona w mediach społecznościowych wójt **Kinga Sosińska**.

Szymon Dobosiewicz urodził się w Stanisławowie. Był muzykiem, aranżerem, multiinstrumentalistą, znakomicie grał nie tylko na akordeonie, ale również na innych instrumentach. To był ogromny talent połączony z pasją. Wraz z małżonką Olgą Eriką przez wiele lat prowadzili Towarzystwo Śpiewacze Lira oraz chór mieszany czterogłosowy, w którego skład wchodzili pasjonaci wykonujący na co dzień bardzo różne profesje (np. ekspedientka, nauczyciele, rolnicy) oraz emeryci.

– Pan Szymon sam rozpisywał utwory wykonywane później przez artystów na cztery głosy. Muzyka zawsze była bardzo ważnym elementem w ich życiu i miłość do muzyki sprawiała, że starali się przekazać ją młodszemu pokoleniu – wspominają pracownicy Gminnego Ośrodka Kultury. Pani Olga jest stryjeczną siostrą piosenkarza Zbigniewa Wodeckiego. Kończyła studia muzyczne w klasie wiolonczeli, gra również na pianinie i skrzypcach. W młodości pracowała w Zespole Waldemara Kazaneckiego, wybitnego kompozytora, twórcy niezapomnianego „Walca Barbary” z serialu „Noce i dnie”. Pan Szymon to bratanek Wincentego Dobosiewicza, który przez wiele lat prowadził parafialną orkiestrę dętą w Stanisławowie.

W 1966 r. Dobosiewiczowie na 3 miesiące wyjechali z zespołem muzycznym znanego muzyka Juliusza Skowrońskiego do Szwecji, gdzie występowali na tamtejszych estradach. Następnie wyjechali do Finlandii. Początkowo grali ze znanymi artystami w eleganckich restauracjach hotelowych na instrumentach symfonicznych. Potem zaangażowali się do orkiestry. Mieszkając w Helsinkach, zostali odznaczeni medalami za działalność artystyczną. Wychowali dwoje utalentowanych dzieci. Ich syn Krzysztof studiował dyrygenturę orkiestrową w Salzburgu (Mozarteum Mucic Academy). Współpracował m.in. z Orkiestrą Symfoniczną Polskiego Radia i wieloma orkiestrami w Finlandii.

W 1991 r., po przejściu na emeryturę, Olga i Szymon Dobosiewiczowie powrócili po 25 latach do Polski i osiedli w Stanisławowie. Do 2020 r. nieodpłatnie prowadzili Towarzystwo Śpiewacze Lira, a od 2010 r. do 2015 r. stanisławowską orkiestrę dętą. Pracowali społecznie. Pieniądze na prowadzenie orkiestry przeznaczali w całości na zakup nowych instrumentów muzycznych. W zaprzyjaźnionych sklepach i orkiestrach za niewielkie pieniądze kupowali bardzo dobre instrumenty. Występy chóru Lira i orkiestry uświetniały każdą uroczystość gminną, państwową czy kościelną nie tylko w Stanisławowie, ale również w Pustelniku, Ładzyniu i innych miejscowościach gminy i powiatu. Pan Szymon nieodpłatnie uczył dzieci i młodzież gry na instrumentach. Jego wychowankowie grają nie tylko w stanisławowskiej orkiestrze, ale też w innych orkiestrach w powiecie mińskim.

fot. Starostwo Powiatowe

TOMASZ MARKIEWICZ

Mieszkańcy obawiają się wywłaszczeń, a nawet wysiedleń. Ekolodzy mówią o katastrofie. Tymczasem także na naszym terenie lada moment...

Ruszy budowa „Tarczy Wschód”

Coraz bardziej zdajemy sobie sprawę z faktu, że mieszkamy w tak zwanej Polsce Wschodniej, która, ze względu na sytuację migracyjną czy też związaną z wojną u naszego sąsiada, przestała być już oazą spokoju. Wręcz przeciwnie, znaleźliśmy się w miejscu narażonym na największe niebezpieczeństwa. Dotyczy to szczególnie powiatu łosickiego, najbardziej wysuniętego na Mazowszu na wschód.

STAROSTA NA SPOTKANIU

Starosta łosicki, **Bożena Niedzielak** uczestniczyła niedawno w spotkaniu w Ciechanowie, które dotyczyło właśnie Narodowej Koncepcji Odstraszania i Obrony, nazywanej popularnie „Tarczą Wschód”. Do Ciechanowa została zaproszona razem z powiatowym inspektorem nadzoru budowlanego. Powiat reprezentowała też łosicka komendant policji **Agnieszka Sienkiewicz.**

Spotkania zostało zorganizowane przez V Mazowiecką Brygadę Obrony Terytorialnej we współpracy ze Sztabem Generalnym Wojska Polskiego. W spotkaniu brał udział między innymi zastępca szefa sztabu generał broni **Stanisław Czosnek**.

– W Ciechanowie przekazano nam informacje, że do 2028 roku na terenie naszego powiatu oraz powiatów sąsiednich będzie realizowana Narodowa Koncepcja Odstraszania i Obrony – mówi Bożena Niedzielak. – To zaś ma związek z tym, że na naszym terenie będą budowane schrony, zabezpieczenia przeciwczołgowe oraz wszystko to, co będzie służyło poprawie bezpieczeństwa.

Starosta uspokaja jednak: – Jeśli prace przy budowie takiego systemu będą podejmowane, a będą, to nie oznacza, że przygotowujemy się do ataku. Szykujemy się do tego, aby takiego ataku na nas nie było, żeby nie było wojny. Trzeba o tym mówić społeczeństwu, wyjaśniać i uspokajać.

– Już niebawem dostaniemy konkretne wytyczne i takie działania na terenie naszego powiatu będą podejmowane. Są to inwestycje w nasze bezpieczeństwo – informuje starosta.

WIĘCEJ NIŻ PLAN

25 października minister obrony narodowej zapowiedział, że „Tarcza Wschód” przestaje być już tylko planem i w najbliższych dniach rusza jej budowa. Rząd zapowiada, że inwestycje związane z budową „Tarczy Wschód” będą realizowane na gruntach Skarbu Państwa i Lasów Państwowych (których przedstawiciele uczestniczyli w spotkaniu w Ciechanowie). Jeśli będą wywłaszczenia terenów prywatnych, to jedynie incydentalne. Wiadomo jednak, że nasze tereny to prawie wyłącznie prywatne gospodarstwa rolne, a zapory czołgowej nie da się zbudować tylko tam, gdzie ziemia nie stanowi prywatnej własności. O tym, gdzie i jakie elementy tarczy będą powstawały, zdecyduje wojsko. Rola samorządów jest tu tylko pomocnicza. MON prosi między innymi samorządy, aby na swoim terenie zagospodarowały około 1 hektara terenu na potrzeby magazynów niezbędnych do budowy „Tarczy Wschód”. Takie magazyny mają powstać w każdej gminie.

Nie ma wątpliwości, że budowa tarczy będzie negatywnie wpływała na środowisko. Posłanki Lewicy interweniują w sprawie masowej wycinki drzew na odcinku ponad 170 kilometrów, co wiąże się powstawaniem zapory elektronicznej (trzeba wykonać choćby 1800 słupów kamerowych). Wielka wycinka w pasie 10 metrów od brzegu rzeki Bug ruszyła już na odcinku od Włodawy do Janowa Podlaskiego. To katastrofa dla lokalnego ekosystemu.

INWESTYCJA W BEZPIECZEŃSTWO

Generalnie każdy wie, że budowa tarczy to inwestycja w bezpieczeństwo. Ale nie ulega wątpliwości, że kiedy wszystko staje się coraz bardziej realne, kiedy zbliża się do naszego podwórka, obawy o własne gospodarstwa i warunki życia wyraźnie rosną. Trzeba jednak wiedzieć, że „Tarcza Wschód” to nie będzie polska linia Maginota. Nie mają to być potężne systemy bunkrów, ale raczej systemy nowoczesnego monitoringu oraz wykorzystywanie naturalnych walorów obronnych. Mają być więc tworzone zbiorniki wodne, nasadzenia pasów zalesień, ale też zapory przeciwczołgowe czy inne budowle obronne. Szczegóły są zapewne tajne, ale z ogólnie dostępnych planów można się dowiedzieć, że „Tarcza Wschód” ma, czy też raczej może, rozciągać się aż do rejonu samych Siedlec.

ZBIGNIEW JUŚKIEWICZ

Groził policjantom, że ich zabije

27-latek najpierw wszczął awanturę domową, a potem groził policjantom.

Do zdarzenia doszło 24 listopada w gminie Bielany. Sokołowscy policjanci zostali wezwani do awantury domowej. – Na miejscu zastali kobietę, która poinformowała, że jej 27-letni syn wszczął kłótnię i kopał w jej auto – relacjonuje mł. asp. **Aleksandra Siemieniuk**, oficer prasowy Komendy Powiatowej Policji w Sokołowie Podlaskim.

Mężczyzna na widok funkcjonariuszy stał się jeszcze bardziej agresywny. – Znieważył policjantów, używając wulgarnych słów. W trakcie zatrzymania szarpał ich za mundury, a jednego kopnął – dodaje mł. asp. Aleksandra Siemieniuk. 27-latek próbował przekonywać mundurowych, aby dali mu spokój, w przeciwnym razie zostaną zwolnieni. Brak oczekiwanej reakcji ze strony funkcjonariuszy jeszcze bardziej rozłościł mężczyznę. – Zaczął grozić im, że ich zabije i zniszczy prywatne mienie – opisuje oficer prasowy.

27-latek trafił do policyjnej celi. Usłyszał już zarzuty m.in. znieważenia funkcjonariusza publicznego i stosowania gróźb w celu zaniechania czynności służbowej. Mężczyźnie grozi do 3 lat pozbawienia wolności. (**ko**)

Gmina Korytnica

Pani wójt prezesem

Wójt gminy Korytnica Grażyna Chrupek została wybrana na prezesa Oddziału Gminnego Związku Ochotniczych Straży Pożarnych RP. Zastąpiła na tym stanowisku byłego wójta Stanisława Komudzińskiego.

Do zmiany na stanowisku prezesa doszło 14 listopada. W urzędzie gminy w Korytnicy odbyło się wtedy spotkanie zarządu oddziału gminnego ZOSP RP. Druhowie podziękowali dotychczasowemu prezesowi **Stanisławowi Komudzińskiemu**, wręczając mu kwiaty i grawer z niewielkim dzwonem (sygnaturką) oraz jednomyślnie przegłosowali uchwałę o wyborze wójt **Grażyny Chrupek** na prezesa oddziału gminnego ZOSP RP w Korytnicy.

Teraz pani wójt pozostaje tylko wyfasować odpowiedni mundur, gdyż w niektórych sytuacjach (np. na strażackich uroczystościach) należałoby występować w stroju organizacyjnym, a nie w cywilnych ubraniach. (**sej**)

Melodie Bożych Trąb w Łochowie

Patronat „TS”

W najbliższą **niedzielę 8 grudnia** w Łochowie odbędzie się kolejna edycja Festiwalu Zbliżenia Kultur oraz XXII konkurs gry na ligawce „Melodie Bożych Trąb”.

Konkurs gry na ligawce rozpocznie się o godz. 14 w amfiteatrze w Parku „Dębinka” (rejestracja legaczy o godz. 13). Po występach konkursowych, o godz. 16 odbędzie się koncert zespołu Memento Mori Dance Club, a około godz. 17.30 zostaną ogłoszone wyniki konkursu legaczy. (**sej**)

Ostatni z tych wspaniałych

W lipcu Zenon Kołodziejczyk świętował setne urodziny. A w listopadzie jako najstarszy kombatant powiatu mińskiego otrzymał Szablę Honorową Korpusu Weteranów w Walce o Niepodległość RP.

Zenon Kołodziejczyk od 100 lat jest mieszkańcem Królewca (gmina Mińsk Mazowiecki). Tu się ożenił, wychował czwórkę dzieci, pracował zawodowo, także na roli. – Jego młodość przypadła na czasy wojenne. Gdy wybuchła wojna, miał zaledwie kilkanaście lat, a gdy dobiegała końca, 21. Dobro ojczyzny zawsze leżało mu na sercu, był członkiem AK Obwodu Mewa Kamień – przedstawia kombatanta wójt **Antoni Janusz Piechoski**.

– Pan Zenon jest jednym z ostatnich przedstawicieli tych wspaniałych młodych ludzi, którzy bezwarunkowo poświęcili dorastanie, młodość, edukację, rodzinę i przyszłość, aby bronić własnej ojczyzny – mówił na ostatniej sesji rady powiatu starosta **Remigiusz Górniak**. Tego dnia odbyła się miła i podniosła uroczystość. Zarząd Główny Związku Kombatantów Rzeczypospolitej Polskiej i Byłych Więźniów Politycznych uhonorował najstarszego mieszkańca gminy Mińsk Mazowiecki Szablą Honorową Korpusu Weteranów w Walce o Niepodległość RP.

To nie pierwsze odznaczenie w dorobku porucznika Zenona Kołodziejczyka. W 1993 r. Prezydent Rzeczypospolitej Polskiej odznaczył go Krzyżem Armii Krajowej. W 2007 r. został uhonorowany Srebrną Odznaką „Weterana Walk o Wolność i Niepodległość” przez Radę Ochrony Pamięci Walk i Męczeństwa. A 6 lat później otrzymał Krzyż z Mieczami Orderu Krzyża Niepodległości.

Do odznaczenia Zarządu Kombatantów Rzeczypospolitej zgłosił pana Zenona jego kolega **Franciszek Zwierzyński** długoletni radny i członek zarządu miasta Mińsk Mazowiecki, a ponadto autor wielu artykułów na temat walk zbrojnych AK na terenie powiatu mińskiego oraz wydawca książek o tematyce konspiracyjnej. – W latach 90. ówczesny starosta **Czesław Mroczek** powołał Powiatową Radę Kombatantów. Z racji wieku jej członków rada szybko topniała i stało się tak, że kolejny starosta, **Antoni Jan Tarczyński**, już nie widział sensu jej istnienia. Została rozwiązana. Teraz zostało nas już tylko dwóch: pan Zenon, weteran walk, który ukończył 100 lat, no i ja, represjonowany kombatant, który ma 92 lata i zarabia już na 93 – mówił na sesji Franciszek Zwierzyński.

Obaj panowie wciąż uczestniczą w uroczystościach patriotycznych oraz udzielają się w ruchu kombatanckim. Zenon Kołodziejczyk w latach 80. był związany z ruchem Solidarności, był częstym gościem w kościele pw. św. Stanisława Kostki na Żoliborzu, gdzie brał udział w mszach za ojczyznę, odprawianych przez ks. Jerzego Popiełuszkę. W lipcu w siedzibie OSP w Królewcu świętował swoje 100. urodziny, na które przybyło wielu gości.

– Pan Kołodziejczyk cieszy się wielkim uznaniem w lokalnej społeczności. Jest współzałożycielem Ochotniczej Straży Pożarnej w Królewcu, a pierwsza remiza powstała na ziemi należącej do jego rodziny – przypomina wójt Piechoski.

Fot. Urząd Gminy Mińsk Maz

Zenon Kołodziejczyk świętował w tym roku setne urodziny.

Do ukończenia 80. roku życia aktywnie brał udział w akcjach ratunkowych, będąc jednym z najważniejszych druhów jednostki. Za zasługi w działalności strażackiej został wielokrotnie wyróżniony, w tym najwyższym odznaczeniem „Złotym Medalem za Zasługi dla Pożarnictwa”. W dniu swoich setnych urodzin, został uhonorowany odznaką za 55 lat służby w OSP.

TOMASZ MARKIEWICZ

eprasa.pl 37f9e37771

UKRADŁA KARTY PŁATNICZE

20 listopada doszło do kradzieży w jednym z ośrodków zdrowia w **Garwolinie**. Kobieta zostawiła kurtkę w korytarzu, a po powrocie zauważyła, że z kieszeni zniknęły dwie karty płatnicze. Jak ustalili policjanci, nieznana osoba sześć razy użyła tych kart, płacąc za zakupy garwolińskich sklepach. Funkcjonariusze zatrzymali 57-latkę, której udowodnili kradzież kart. Kobieta dokonała 5 transakcji zbliżeniowych. Kupowała między innymi papierosy i artykuły spożywcze. 57-latka usłyszała zarzuty popełnienia przestępstwa, związanego z kradzieżą kart bankowych oraz włamaniem i usiłowaniem włamania na konto bankowe przy nieuprawnionym użyciu karty płatniczej. O jej dalszym losie zadecyduje sąd.

DZIELNICOWY POINFORMOWANY

28 listopada o godz. 13.15 w **Sobolewie** dzielnicowy zatrzymał do kontroli hyundaia. Wcześniej otrzymał bowiem informację, że kierująca tym samochodem osoba może być nietrzeźwa. Za kierownicą hyundaia siedziała 43-letnia mieszkanka powiatu garwolińskiego. W wydychanym powietrzu miała ponad 3 promile alkoholu.

ZŁA WIADOMOŚĆ

28 listopada około godz. 13.45 na **trasie S17** w kierunku Warszawy na wysokości Kolonii Gocław 42-letni mieszkaniec powiatu rzeszowskiego, kierując BMW, uderzył w tył iveco, które z kolei uderzyło w ciężarówkę z naczepą. BMW wjechało w barierki. Jego kierowca miał w organizmie 1,6 promila alkoholu. Jak powiedział policjantom, jechał na spotkanie do Warszawy. W czasie podróży otrzymał jednak złą dla siebie wiadomość i dlatego wypił alkohol. Mężczyzna trafił do policyjnego aresztu.

CIĘŻARÓWKA W ROWIE

27 listopada po godz. 3 na drodze ekspresowej **S17** na pasie w kierunku Lublina na wysokości **Jagodnego** (gm. **Górzno**) ciężarówka z naczepą wjechała do rowu. Kierujący pojazdem trafił do szpitala. Był trzeźwy. **(ak)**

Nie dzielmy skóry na niedźwiedziu

Rozmowa z Michałem Jaskiem, wójtem gminy Trojanów

■ Jest Pan osobą relatywnie mało znaną na arenie samorządowej...

- Przed wygraniem ostatnich wyborów nie pełniłem funkcji wzbudzających zainteresowanie mediów powiatowych, a tym bardziej tych o szerszym zasięgu. Nowicjuszem jednak nie jestem. Przez dwie kadencje byłem radnym.

■ Czyli pochodzi Pan z gminy Trojanów.

- Tak. Mieszkam w Życzynie. To miejscowość oddalona o 7 km od Trojanowa. Głośniej o mnie było ponad pięć lat temu, gdy po raz pierwszy kandydowałem na wójta. Wtedy jednak przegrałem, ale do zwycięstwa zabrakło mi niewiele głosów.

■ Zrekompensował Pan sobie tę porażkę podczas ostatnich wyborów.

- Takie są zasady demokracji. Raz się przegrywa, raz wygrywa.

■ Gdzie Pan pracował przed objęciem sterów gminy Trojanów?

- Byłem żołnierzem zawodowym Wojska Polskiego w stopniu pułkownika. Ostatnim moim przydziałem wojskowym było stanowisko głównego specjalisty w biurze ministra obrony narodowej. Zajmowałem się zabezpieczeniem sił powietrznych: logistyką, łącznością, wojskami OPL.

■ Krótko mówiąc, pracownicy Urzędu Gminy Trojanów musieli nauczyć się przyjmowania postawy „na baczność".

- Bez przesady. Podczas służby w jednostce wojskowej postawa podwładnych „na baczność" była normą. Praca w biurze ministra pozwoliła mi inaczej spojrzeć na proces podejmowania decyzji, nauczyła obycia ze współpracownikami, przestałem być „kanciastym" żołnierzem działającym na rozkaz lub wydającym rozkazy.

■ Jako mieszkaniec Życzyna musiał Pan dojeżdżać do Warszawy.

- Miałem tam mieszkanie służbowe. Minister musi mieć pod ręką swoich oficerów. Do domu przyjeżdżałem na weekendy.

■ Nie obraził się na Pana minister, gdy zdecydował się Pan stanąć w szranki wyborcze?

- Nie był zadowolony. Współpracownicy zresztą trzymali kciuki, żebym przegrał te wybory. Ja to rozumiem. Jeśli w człowieka się inwestuje, to chce się później z tej inwestycji długo korzystać. Ja się niejako zerwałem. Mogłem odrzucić mandat, ale przecież nie po to startowałem, żeby rezygnować po zwycięstwie.

■ Polski Ład uszczuplił dochody większych miast, ale małe gminy otrzymały pieniądze na tacy bez skomplikowanych zabiegów. Wystarczyło tylko dopilnować ich rozsądnego wydawania. To eldorado jednak już się skończyło i trudno będzie wytłumaczyć ludziom, dlaczego buduje się mniej niż kiedyś. Nie obawia się Pan trudnych pytań wyborców?

- Trochę się obawiam, że będę oceniany nie przez pryzmat mojej ciężkiej pracy, a przez kwoty pozyskane ze źródeł zewnętrznych. Nie przyszedłem do urzędu, żeby tylko kilka lat przesiedzieć. Na pewno wykorzystam każdą możliwość pozyskania pieniędzy. Nie dzielmy jednak skóry na niedźwiedziu.

■ Samorządowiec, podobnie zresztą jak polityk szczebla centralnego, musi liczyć się z możliwością porażki przy kolejnych, a czasem przyśpieszonych wyborach.

fot. Aga Król

Michał Jasek wójt gminy Trojanów

- Trzeba umieć się pogodzić się z ewentualną przegraną. Nie ma chyba polityka, który tylko wygrywa. Jeśli ktoś nie umie godzić się z przegranymi wyborami, nie powinien kandydować. Ja zresztą uważam, że potrzebne są, co pewien czas, zmiany personalne na kierowniczych stanowiskach w samorządzie czy rządzie. Każda nowa osoba coś wnosi. Wieloletnia rutyna nie zawsze pomaga, często prowadzi do skostnienia, stagnacji.

■ Czyli Pan jest mentalnie przygotowany, że po zakończeniu kadencji przyjdzie Panu działać w innej sferze. Czyżby ponownie w wojsku?

- Ustawa o obronie ojczyzny narzuca obowiązek emerytalnego rozliczenia żołnierza, który został wybrany do władz samorządowych. Ja więc jestem rozliczony. Teoretycznie, jako młody oficer, mam możliwość powrotu do wojska, ale muszę ponownie stanąć przed komisją lekarską. Wojsko musi mieć też dla mnie etat, a dla pułkowników tych wolnych etatów nie jest zbyt wiele. W każdym razie powrotu nie planuję.

■ Rozmowę o wszystkich zamierzeniach inwestycyjnych gminy Trojanów przełożymy na kolejne spotkanie. Dziś zapytam tylko o jedno sztandarowe zadanie.

- Dla mnie kluczowym zadaniem jest wybudowanie pierwszej w gminie oczyszczalni ścieków i podłączenie jej do zwartej zabudowy.

■ Ma Pan czas na prywatne zainteresowania?

- Niezbyt dużo, ale przecież nie da się żyć tylko pracą. Interesuję się rynkiem nieruchomości. Pracując w Warszawie, obserwowałem ten zmieniający się rynek. Analizowałem, ile młodzi ludzie, studiujący dziennie, muszą płacić za wynajęcie stancji. Są to ogromne pieniądze. Hobbystycznie interesuje mnie sport, trochę motoryzacja.

■ Gdzie ostatnio był Pan na urlopie?

- W tym roku nie miałem na to czasu. W poprzednim zaś byliśmy w Chorwacji. Obiecuję sobie, że na prawdziwej emeryturze nadrobię zaległości turystyczne. Szczególnie chciałbym pojeździć za granicą, bo Polskę udało mi się już nieźle zwiedzić.

■ Dziękuję za rozmowę.

Rozmawiał
MIROSŁAW BUCZEK

Lodowisko już czynne

Od 30 listopada czynne jest kryte lodowisko w Garwolinie. Na amatorów jazdy na lodzie czeka w wypożyczalni 200 par łyżew. Zorganizowane są też zajęcia dla początkujących. Dzięki współpracy Centrum Sportu i Rekreacji z przedsiębiorcą prowadzącym restaurację McDonald's, ślizgający się mają szansę na niespodziankę. Do dyspozycji łyżwiarzy jest 800 metrów kwadratowych lodu. **(MB)**

Szachy aktywne

Turniej mikołajkowy

W najbliższą sobotę, 7 grudnia, w sali konferencyjnej Pływalni Miejskiej „Garwolanka" w Garwolinie odbędzie Mikołajkowy Turniej w Szachach Aktywnych. Rywalizacja będzie przebiegać w następujących kategoriach: open kobiet, chłopcy z klas I-IV, chłopcy z klas V-VIII, mężczyźni open. Zapisy rozpoczną się o godz. 9.30, a gry o godz. 10.00. Mile widziane przez organizatorów są własne szachy i zegary uczestników. Na najlepszych czekają medale i statuetki. Będą też upominki i słodycze. **(MB)**

W Garwolinie

Zwierzęta egzotyczne

Do 8 grudnia roku potrwa, w sali konferencyjnej na pierwszym piętrze Domu Kultury w Garwolinie (ul. Nadwodna 1), wystawa zwierząt egzotycznych. Od godz 10.00 do 18.00 można tam oglądać m.in.: kameleona, pająki, skorpiony, jaszczurki i węże. Wśród 35 okazów pająków są jadowita czarna wdowa i ptasznik goliat. Jest możliwość zrobienia sobie, pod kontrolą doświadczonego przewodnika, pamiątkowej fotografii oraz nagrania filmu. **(MB)**

Wystawa w Galerii Korytarz

Gminny Dom Kultury w Sobolewie tętni życiem. W Galerii Korytarz odsłonięto niedawno kolejną wystawę. Tym razem swoje prace prezentuje **Marcin Filipowicz**. Artysta pochodzi z pobliskiego Sokoła i specjalizuje się w sztuce użytkowej i malarstwie. Jego prace wyróżniają się ekspresją kolorów. Stosuje niekonwencjonalne techniki, nowoczesny design. Wystawę można oglądać do 20 grudnia. **(MB)**

fot. Aga Król

Stypendia starosty

Starosta Iwona Kurowska przyznała stypendia uczniom szkół ponadpodstawowych.

Otrzymali je: **Jolanta Błażejczyk** i **Weronika Ozygała** z Zespołu Szkół nr 1 im. Bohaterów Westerplatte w Garwolinie, **Piotr Biernacki, Igor Laskowski** i **Natalia Drągowska** z Zespołu Szkół nr 2 im. Tadeusza Kościuszki w Garwolinie, **Michalina Mikulska** i **Mikołaj Żurawek** z Liceum Ogólnokształcącego im. Józefa Piłsudskiego w Garwolinie, **Paweł Konopacki** i **Natalia Jabłkowska** z Zespołu Szkół im. Stanisława Staszica w Miętnem, **Aleksandra Ostrowska** z Zespołu Szkół Ponadpodstawowych im. Tadeusza Kościuszki w Sobolewie, **Dominika Beczek** z Liceum Ogólnokształcącego im. Joachima Lelewela w Żelechowie oraz **Jakub Zatyka** z Zespołu Szkół Ponadpodstawowych im. Ignacego Wyssogoty Zakrzewskiego w Żelechowie. **(MB)**

O powiecie garwolińskim czytaj też na str. 1

W gminie Garwolin

Zmodernizują oświetlenie

Już wkrótce poprawi się bezpieczeństwo mieszkańców i efektywność energetyczna w wiejskiej gminie Garwolin. Stanie się tak po wymianie 720 starych lamp ulicznych na oprawy energooszczędne. Stosowną umowę z wykonawcą już podpisano. Koszt inwestycji to prawie 995 tys. zł. Gmina pozyskała na ten cel 796,6 tys. zł z programu inwestycji strategicznych Polski Ład. Wymiana lamp przyniesie także wymierne korzyści dla budżetu gminy. **(MB)**

Szkoły walczą o nauczycieli zawodu, ale przegrywają tę rywalizację z firmami.

Fachowców szczególnie brakuje

Z najnowszych danych GUS wynika, że stopa bezrobocia w październiku tego roku spadła do 4,9 procent, co oznacza, że była najniższa od wielu miesięcy. To, oczywiście, bardzo dobry wskaźnik, ale nie dla wszystkich. Owszem, cieszą się pracownicy, bo rynek sprzyja ich dobrej pozycji, a więc i wynagrodzeniom.

Zupełnie inaczej patrzą na to pracodawcy. Ci bowiem coraz bardziej narzekają na brak pracowników, szczególnie fachowców od konkretnej roboty. Okazuje się, że tego typu problemy nie omijają także powiatu łosickiego. A co gorsza, nie widać jakichś realnych perspektyw na poprawę tej sytuacji.

Problem z fachowcami leży u samych podstaw, czyli w systemie szkolnictwa zawodowego. Owszem, po latach jego ewidentnego „zwijania", dzisiaj nikt nie kwestionuje już, że szkolnictwo zawodowe jest potrzebne i należy je rozwijać. Niestety, po okresie dewastacji tego typu szkół, dzisiaj same deklaracje dobrej woli już nie wystarczają. W wielu placówkach oświatowych wręcz zlikwidowano warsztaty szkolne, a tym samym zniszczono bazę do kształcenia fachowców. To jednak da się odbudować, przy odpowiednich nakładach, nawet dość szybko. Większym problemem jest pozyskanie fachowców do kształcenia młodzieży. To największy skarb, niestety, utracony przez błędną politykę oświatową.

- Wyraźnie odczuwamy, że w naszych szkołach ponadpodstawowych brakuje nauczycieli przedmiotów zawodowych - mówi wicestarosta łosicki **Michał Michaluk**. - Takie deficyty są już od lat. Sygnalizują je stale dyrektorzy naszych szkół. Problem ma głębokie podłoże, bowiem sytuacja w tej kwestii praktycznie się nie poprawia. Dyrektorzy naszych

Michał Michaluk fot. MC

placówek jakoś sobie radzą z pozyskaniem fachowej kadry, ale to naprawdę bardzo trudne.

Owszem, ze strony państwa jest pewna pomoc w pozyskiwaniu nauczycieli zawodu. Wobec takich osób zmniejszono na przykład wymagania w kwestiach wykształcenia pedagogicznego. To jednak zdecydowanie za mało. Potrzebne są zmiany o znacznie głębszym charakterze. Bo jaki fachowiec zdecyduje się na pracę w szkole za nadal skromne wynagrodzenie, kiedy z każdej strony ma oferty od firm, które płacą nieporównanie więcej?

W Łosicach są dwie szkoły ponadpodstawowe, które kształcą fachowców. W Zespole Oświatowym nr 2 funkcjonują technikum oraz szkoła branżowa. Kształci się tu między innymi techników samochodowych, monterów sieci instalacji sanitarnych, spawaczy, techników mechaników, techników budownictwa czy spedytorów. Z kolei Technikum Zespołu Oświatowego nr 3 proponuje takie kierunki, jak: technik ekonomista, technik hotelarstwa, technik rolnik, technik programista, technik handlowiec czy technik żywienia i usług gastronomicznych. Niewątpliwie proponowane specjalności dają szanse na znalezienie atrakcyjnej i dobrze płatnej pracy. Tyle, że kształcenie nowych kadr ciągle wisi na włosku.

- Te szkoły cały czas sygnalizują problemy z zatrudnieniem nauczycieli zawodu - dodaje wicestarosta. - Ale cóż, wynagrodzenia w oświacie są, jakie są... A bardzo niekorzystne jest też całe otoczenie. Także w firmach budowlanych i transportowych, które są w naszym powiecie najsilniej reprezentowane, brakuje fachowych pracowników. Posiłkują się one naszymi gośćmi zza wschodniej granicy. I jak oświata ma rywalizować o nauczycieli zawodu, którzy z natury powinni być najlepszymi fachowcami? W naszym regionie jest też bardzo dużo pieczarkarni. Do zbioru grzybów zatrudniają one pracowników z Filipin czy Nepalu. Bez tego nie przetrwałyby na rynku.

Pracowników generalnie brakuje, a fachowców szczególnie, bo taka jest demografia. A brak dobrze wykształconych fachowców zaczyna się właśnie od oświaty. Potem przenosi się już na całą gospodarkę.

- Oczywiście nie można tylko narzekać i załamywać rąk - uważa Michał Michaluk. - Od kiedy jestem wicestarostą, namawiam dyrektorów szkół, żeby zwracali uwagę na to, iż każdy kierunek nauczania musi odzwierciedlać potrzeby rynku, najbardziej tego lokalnego. Konieczna jest też jak najściślejsza współpraca szkół z lokalnymi przedsiębiorstwami. I musi ona znacznie wykraczać poza praktyki zawodowe w danej firmie. To musi być stała współpraca od pierwszej do ostatniej klasy. Trzeba zbudować taki logiczny ciąg kontaktów, który zaowocuje wykształceniem dobrego fachowca i zatrudnieniem go w lokalnej firmie. Każdy kierunek kształcenia musi też odpowiadać na potrzeby rynku, a te, jak wiadomo, się zmieniają. Do takiej ścisłej współpracy zachęcam nie tylko szkoły ponadpodstawowe, ale także nasze Liceum Ogólnokształcące. I wiem, że współpracuje ono między innymi z Uniwersytetem w Siedlcach.

Cóż, za dobrych czasów firmy fundowały uczniom stypendia a potem gwarantowały im atrakcyjne zatrudnienie. Niestety, zbyt często słyszymy, że dobre czasy dla firm już dawno minęły. I nie stać ich, szczególnie tych lokalnych, na żadne stypendia, bo same walczą o przetrwanie.

ZBIGNIEW JUŚKIEWICZ

KRONIKA POLICYJNA

STRACIŁA ZALICZKĘ?

27 listopada w KPP w Łosicach przyjęto zawiadomienie o oszustwie. Pokrzywdzona mieszkanka gminy **Platerów** zamówiła w firmie kamieniarskiej nagrobek, za który wpłaciła 2 tys. zł zaliczki. Do chwili obecnej nie otrzymała zamówionego towaru, ani zwrotu pieniędzy.

KRADZIEŻ DRZEWA

27 listopada mieszkaniec **gminy Sarnaki** powiadomił policję o wyrębie i kradzieży drzewa z jego działki leśnej w Bużce. Pokrzywdzony oszacował straty na 800 złotych.

NIETRZEŹWI ROWERZYŚCI

28 listopada w **Chybowie** (**gm. Sarnaki**) 49-letni nietrzeźwy mieszkaniec gminy Sarnaki kierował rowerem. Badanie wykazało u mężczyzny ponad 1 promil alkoholu w organizmie. 29 listopada w **Mostowie** (gm. **Huszlew**) 30-letni mieszkaniec gminy Huszlew kierował rowerem. Mężczyzna miał ponad 1,5 promila alkoholu w organizmie.

NIETRZEŹWA ZA KÓŁKIEM

1 grudnia w Łosicach 44-letni mieszkanka gminy Łosice kierowała citroenem mając prawie 1,5 promila alkoholu w organizmie. **(mc)**

O powiecie łosickim czytaj też na str. 9, 11

BIURO OGŁOSZEŃ

Łosicki Dom Kultury, ul. Piłsudskiego 4, tel. 83 357 34 23, 83 359 05 09

Mała galeria wielkich talentów

W Gminnej Bibliotece Publicznej w Olszance znów zaroiło się od kolorów i dziecięcej radości. Wszystko za sprawą konkursu plastycznego, który przyciągnął aż 74 uczestników, w tym dwie grupy przedszkolne – „Żabki" i „Biedronki" z Przedszkola nr 1 w Łosicach.

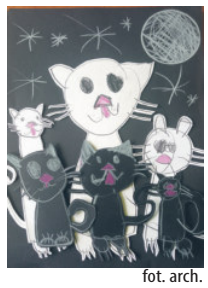

fot. arch.

- Zorganizowaliśmy konkurs, w którym młodzi artyści zmierzyli się z wyjątkowym wyzwaniem: stworzeniem pracy plastycznej na czarnej kartce, bez żadnych ograniczeń tematycznych czy technicznych – mówi **Małgorzata Chraniuk**, kierownik Gminnej Biblioteki w Olszance.

Pomysł na czarną kartkę jako bazę do twórczości okazał się strzałem w dziesiątkę.

- Choć kolor ten mógł wydawać się początkowo ponury, dzieci udowodniły, że potrafią wydobyć z niego całe bogactwo barw i emocji. Efektem były prace pełne pomysłowości, różnorodności i co najważniejsze, niezwykłego uroku. Każda z nich była niepowtarzalna, jak odciski małych artystycznych dusz – podkreśla Małgorzata Chraniuk.

Wybór najlepszych prac był nie lada wyzwaniem dla komisji konkursowej, bo poziom artystyczny nadesłanych dzieł był bardzo wysoki, a każda praca wnosiła coś wyjątkowego. Po długich naradach, wyróżniono dziesięcioro młodych twórców: **Lenę Stefaniuk**, **Klaudię Mikołajczuk, Laurę Semeniuk, Alicję Borkowską, Natalię Hawrysiuk, Zuzannę Marciniuk, Michała Jaszczuka, Ewę Borkowską, Michała Hawrysiuka** oraz **Laurę Klauzińską**.

Każdy uczestnik konkursu został nagrodzony drobnym upominkiem, co tylko wzmocniło entuzjazm i satysfakcję najmłodszych twórców.

Prace konkursowe zostały zaprezentowane na specjalnej wystawie, którą można oglądać w siedzibie biblioteki. Zachwycają one zarówno mieszkańców, jak i odwiedzających, którzy chętnie podziwiają dzieła młodych artystów.

Biblioteka w Olszance już ogłosiła kolejny konkurs.

- Miłośnicy sztuki i rękodzieła mogą zacierać ręce, bo GBP w Olszance przygotowała kolejne artystyczne wyzwanie. Tym razem temat nawiązuje do świątecznej atmosfery. To konkurs na szopkę bożonarodzeniową – mówi Małgorzata Chraniuk.

Konkurs jest skierowany do dzieci w wieku od 6 do 15 lat wraz z rodzicami, a zadaniem jest wykonanie przestrzennej szopki z materiałów naturalnych lub wtórnych. Uczestników czeka praca nad projektem, którego wymiary nie mogą przekroczyć 30x30x30 cm.

- Gotowe figurki kupione w sklepie są wykluczone – śmieje się Małgorzata Chraniuk.

Szczegóły i regulamin konkursu dostępne są w bibliotece.

MILENA CELIŃSKA

fot. arch.

R E K L A M A

Fundusze Europejskie dla Mazowsza | Rzeczpospolita Polska | Dofinansowane przez Unię Europejską | Mazowsze. serce Polski

Nowy ciężki samochód ratowniczo-gaśniczy dla OSP Nowa Kornica.

Gmina Stara Kornica zrealizowała projekt pn. „Zakup nowego ciężkiego samochodu ratowniczo-gaśniczego wraz z wyposażeniem na potrzeby OSP w Nowej Kornicy, w Gminie Stara Kornica", w ramach Programu Fundusze Europejskie dla Mazowsza 2021-2027, Priorytetu II Fundusze Europejskie na zielony rozwój Mazowsza, Działania 2.4 Dostosowanie do zmian klimatu, Typ projektów: Sprzęt i infrastruktura do celów zarządzania klęskami i katastrofami.

Kwota otrzymanego dofinansowania wyniosła 1.976.444,43 zł.

Dodatkowo pozyskano 150.000,00 zł z Samorządu Województwa Mazowieckiego w ramach zadania „OSP – edycja 2024" na zakup nowego ciężkiego samochodu ratowniczo-gaśniczego ze sprzętem ratowniczo-gaśniczym zamontowanym na stałe.

Całkowita wartość projektu wyniosła 2.393.949,00 zł, pozostała część środków pochodzi z budżetu gminy Stara Kornica.

W ramach zadania prowadzone były działania informacyjno-promocyjne, m.in. przeprowadzono spotkanie z lokalną społecznością, w czasie której zaprezentowano nowy wóz bojowy. Dodatkowo w szkołach podstawowych przeprowadzono prelekcje na temat zmian klimatycznych oraz bezpieczeństwa.

Grupę docelową projektu stanowią mieszkańcy oraz turyści przebywający na terenie gminy oraz powiatu. Celami projektu jest podniesienie bezpieczeństwa mieszkańców, unowocześnienie taboru wozów OSP, dbałość o stan środowiska, minimalizacja skutków klęsk żywiołowych, podniesienie szybkości oraz bezpieczeństwa działania strażaków OSP.

KRONIKA POLICYJNA

WYPADŁO Z DROGI I DACHOWAŁO

26 listopada w godzinach porannych służby ratunkowe powiadomiono, że na drodze między **Łazami** i **Jeziorami** (gm. **Łuków**) dachowało osobowe auto. Przybyli na miejsce policjanci stwierdzili, że kierująca BMW 48-latka z gminy Łuków, najprawdopodobniej w wyniku niedostosowania prędkości do warunków na drodze, straciła panowanie nad pojazdem, zjechała z drogi i doprowadziła do dachowania auta. Kobieta trafiła do szpitala.

PIJANY STARANOWAŁ AUTA

30 listopada w **Łukowie** 27-letni kierowca audi, skręcając z ul. Międzyrzeckiej w ul. 11 Listopada, nie zapanował nad pojazdem i z impetem uderzył w zaparkowane samochody. Uszkodził cztery pojazdy: BMW, volkswagena, toyotę oraz kolejne BMW. 27-latek miał prawie 2 promile alkoholu we krwi.

NIECHLUBNY REKORDZISTA

30 listopada policjanci z łukowskiej drogówki sprawdzali prędkość aut jadących po drogach powiatu. Rekordzistą okazał się 21-latek z gm. Trzebieszów, który jechał BMW **ul. Żelechowską** w **Łukowie** z prędkością 153 km/h. Mężczyzna był już karany za przekroczenie prędkości, dlatego zgodnie z przepisami dostał mandat w warunkach recydywy - 5 tys. zł. Poza tym 21-latek stracił prawo jazdy, a na jego konto trafiło 15 punktów karnych. **(ko)**

Budżet Łukowa w 2025 roku

Nie z gumy, za to ambitny

Władze Łukowa zaplanowały budżet na przyszły rok. Przewidziano w nim m.in: budowę kompleksu żłobkowo-przedszkolnego i placów zabaw, inwestycje drogowe oraz toaletę w centrum miasta.

W 2025 r. dochody miasta mają wynieść ponad 180 mln zł. - To najwyższa kwota w historii naszego samorządu - mówił burmistrz **Piotr Płudowski** na konferencji prasowej 26 listopada w urzędzie miasta. Towarzyszyli mu: zastępca **Mateusz Popławski** oraz radni koalicyjni.

WSZYSTKO PO DRODZE

- Budżet jest niezwykle ambitny, pełny inwestycji, w tym wieloletnich, finansowanych ze środków zewnętrznych - przekonywał Mateusz Popławski. Na przyszłoroczne inwestycje przewidziano 26 mln zł. Wśród planowanych przedsięwzięć znalazły się zarówno wielomilionowe projekty, jak i mniejsze, ale równie ważne zadania.

Dominują inwestycje drogowe. W przyszłym roku mają rozpocząć się remont ul. Partyzantów oraz budowa ul. Źródlanej. Kontynuowane będą prace na ulicach: Zagrodowej, Wileńskiej, Kresów Wschodnich, Brzozowej i Podgórnej. - Budżet Zarządu Dróg Miejskich również będzie rekordowy. Kilka lat temu zdecydowaliśmy, że nasza jednostka będzie realizowała dużą część mniejszych inwestycji drogowych - podkreślił zastępca burmistrza. W przyszłym roku zakończy się również rozpoczęta niedawno budowa bloku socjalnego na 12 mieszkań przy ul. Żelechowskiej. W planach znalazło się także dokończenie modernizacji oświetlenia w mieście. - To ostatni, ale największy etap, jeśli chodzi o zakres i liczbę planowanych do wymiany opraw świetlnych. Zarezerwowaliśmy na ten cel 2 mln zł - poinformował burmistrz. Przyszły rok to także czas na zaprojektowanie nowego krytego basenu z wodnymi atrakcjami, który zastąpi krytą pływalnię „Delfinek". W budżecie na ten cel zarezerwowano 500 tys. zł.

Wśród mniejszych zadań jest budowa miejskiej toalety. - To problem zgłaszany przez wielu mieszkańców. W przyszłym roku w centrum miasta pojawi się nowa funkcjonalna toaleta, odporna na zniszczenia i wandalizm - zapowiedział Piotr Płudowski.

Burmistrz Piotr Płudowski i jego zastępca Mateusz Popławski przedstawili założenia przyszłorocznego budżetu. fot. UM Łuków

OD PRZEDSZKOLA DO...

Nie zapomniano także o najmłodszych mieszkańcach miasta i ich rodzicach. - Dzięki decyzji radnych w przyszłym roku rozpocznie się budowa kompleksu żłobkowo-przedszkolnego na nowym osiedlu między ulicami Wileńską a Kresów Wschodnich. Zarezerwowaliśmy na to ponad 6 mln zł. To zdecydowanie najdroższa inwestycja zapisana w budżecie - przyznał Mateusz Popławski.

Władze Łukowa planują także modernizację infrastruktury wokół miejskich przedszkoli, w tym budowę nowych placów zabaw. - To poprawi warunki dla naszych przedszkolaków - zaznaczył burmistrz.

Kolejnym celem jest ułatwienie życia rodzicom uczniów Szkoły Podstawowej nr 3. - Na wniosek radnych zbudujemy nowy parking. Jest niezbędny, by szkoła mogła funkcjonować komfortowo - dodał zastępca burmistrza.

Jak poinformował, w budżecie wydzielono również rezerwę inwestycyjną w wysokości 3 mln zł. Te pieniądze będą wydane, kiedy władzom miasta uda się pozyskać dofinansowanie m.in. na termomodernizację szkół, modernizację skwerku przy fontannie oraz utworzenie 2 parków kieszonkowych.

Mateusz Popławski podkreślił również, że zmniejszy się zadłużenie miasta. Nadwyżka w bieżących wydatkach wyniesie 16 mln zł.

NAJPIERW NAJPILNIEJSZE

Projekt przyszłorocznego budżetu jest poddawany ocenie Regionalnej Izby Obrachunkowej. Trafi także do radnych, którzy będą analizować go podczas posiedzeń komisji. Jak przekonywał Piotr Płudowski, plan dochodów i wydatków nie powinien być dla nikogo zaskoczeniem. - Projekt to efekt wielu godzin dyskusji, co możemy zrobić, a z czego musimy zrezygnować. Pierwotnie zakładaliśmy, że zrealizujemy więcej przedsięwzięć. Jednak po rozmowach i wspólnych analizach zrezygnowaliśmy czy raczej odłożyliśmy w czasie niektóre zadania.

Burmistrz podkreślił, że na stole znalazły się propozycje z wszystkich klubów radnych. - Nie każdy pomysł zgłoszony we wrześniu mógł trafić do projektu. Budżet nie jest z gumy. Wybraliśmy te rozwiązania, które uznaliśmy za najpilniejsze.

Jak zaznaczył Piotr Płudowski, wiele inwestycji proponowanych przez radnych Alternatywy dla Łukowa oraz Razem Ponad Podziałami, czyli koalicjantów, było spójnych z propozycjami złożonymi przez radnych PiS i Przymierza dla Ziemi Łukowskiej. - Jesteśmy otwarci na rozmowy, dyskusje. Najbliższy czas i komisje pokażą, w jakim idziemy kierunku. Dopóki dokument nie jest uchwalony, zawsze jest czas, żeby wprowadzić w nim pewne zmiany i korekty.

Sesję rady miasta, na której odbędzie się głosowanie nad przyszłorocznym budżetem, zaplanowano na 18 grudnia.

KINGA OCHNIO

Może za kilka miesięcy... Bliżej po paszport?

Czy w Łukowie powinien powstać punkt paszportowy? Mieszkańcy przekonują, że takie miejsce jest bardzo potrzebne.

Ostatni raz paszport można było wyrobić w Łukowie ponad 2 dekady temu. Od kilkunastu lat nie ma rejonizacji, co oznacza, że wnioski można składać w każdym urzędzie wojewódzkim i w każdej jego delegaturze, znajdującej się w byłych miastach wojewódzkich.

Mieszkańcy Łukowa i powiatu najczęściej jeżdżą po dokument do Siedlec albo Białej Podlaskiej. Pokonanie kilkudziesięciu kilometrów, aby załatwić sprawy urzędowe, wiąże się jednak ze stratą czasu i pieniędzy.

O powiecie łukowskim czytaj też na str. 9

PETYCJA U WOJEWODY

Stowarzyszenie „Razem Ponad Podziałami" zauważyło problem i postanowiło działać. Jego członkowie przekazali petycję wojewodzie **Krzysztofowi Komorskiemu**.

- W ostatnich miesiącach terenowe punkty paszportowe, gdzie można złożyć wniosek, a następnie odebrać dokument, utworzono w Krasnymstawie, Świdniku, Hrubieszowie czy Kraśniku - wylicza **Artur Czubaszek**, członek Stowarzyszenia i przewodniczący rady miasta. Jak przekonuje, Łuków zasługuje na placówkę, która znacznie ułatwi życie tysiącom mieszkańców. - Bardzo licznie nas wsparli, kiedy poinformowaliśmy o złożonym wniosku. Podkreślają, że to bardzo słuszna i potrzebna inicjatywa.

Pomysł Stowarzyszenia spotkał się z pozytywnym odzewem również w mediach społecznościowych. Jedna z mieszkanek napisała: „Oczywiście, że biuro paszportowe powinno być w naszym Łukowie. Kiedyś funkcjonowało i było potrzebne. Od wielu lat mieszkańcy powiatu łukowskiego muszą jeździć (dwukrotnie) do większych okolicznych miast , żeby wyrobić paszport". Inni łukowianie dopingują inicjatorów. A Artur Czubaszek uzupełnia: - Rozmawiałem również z lokalnymi fotografami. Zapewniali, że robią sporo zdjęć do paszportów.

JESZCZE TYLKO LOKAL?

Jak informuje przewodniczący, wojewoda jest otwarty na pomysł utworzenia punktu paszportowego w Łukowie. Podczas rozmowy padły nawet konkrety. - Do nas, czyli samorządu, będzie należało znalezienie odpowiedniego pomieszczenia. Chodzi o bezpieczeństwo przechowywanych danych i wyposażenie. Po stronie urzędu wojewódzkiego leży oddelegowanie pracownika do prowadzenia punktu.

W czasie, kiedy samorząd będzie szukał lokalu, wojewoda ma wyznaczyć harmonogram funkcjonowania placówki. - Jeżeli dane statystyczne, które posiada urząd wojewódzki, wykażą, że z powiatu łukowskiego składanych jest przykładowo 100 wniosków miesięcznie, nie ma potrzeby, aby punkt paszportowy był czynny przez 5 dni. Wystarczą 2 dni w tygodniu - tłumaczy Artur Czubaszek.

Jeśli wojewoda podejmie pozytywną decyzję, utworzenie w mieście terenowego punktu paszportowego to kwestia kilku miesięcy. **(ko)**

Powodzianie dziękują za pomoc

Władze powiatu kłodzkiego podziękowały staroście Dariuszowi Szustkowi oraz mieszkańcom powiatu łukowskiego za przekazane 200 tys. zł wsparcia. Pieniądze zostały przeznaczone na odbudowę zniszczonych dróg oraz pomoc dla mieszkańców.

„Dzięki Państwa nieocenionej pomocy mogliśmy skutecznie udzielić wsparcia mieszkańcom powiatu kłodzkiego, którzy stanęli w obliczu poważnych strat i wyzwań spowodowanych przez wielką wodę. Państwa gotowość do niesienia pomocy oraz empatia w tych ciężkich chwilach zasługują na najwyższe uznanie" - czytamy w piśmie, podpisanym przez władze powiatu kłodzkiego na czele ze starostą **Małgorzatą Jędrzejewską-Skrzypczyk**. Wyrażono w nim również nadzieję na dalszą współpracę między samorządami. **(ko)**

BIURO OGŁOSZEŃ
Dom Handlowy przy skwerku, stoisko „Triumf", ul. Zdanowskiego 4
Stoczek Łukowski, Plac Kościuszki 13

Gmina Krzywda

Położą nowy asfalt

Drogę w Cisowniku czeka remont. Prace planowane są na odcinku prawie 1,5 km. Na zniszczonej jezdni pojawi się nowy asfalt. Jeśli oferty wykonawców nie przekroczą wartości kosztorysowej, gmina z własnego budżetu pokryje tylko połowę kosztów. Reszta pieniędzy będzie pochodzić z Rządowego Funduszu Rozwoju Dróg. Korzystając z tego samego źródła, latem gmina przebudowała drogę między Cisownikiem a Budkami oraz 2 odcinki w Kożuchówce. **(ko)**

Gmina Stanin

Wyremontują pomnik

Pomnik w Kosutach, poświęcony „Męczennikom o wolność ojczyzny w latach 1939-1945", przejdzie gruntowną renowację. Gmina dostała pieniądze na ten cel z Ministerstwa Kultury i Dziedzictwa Narodowego. Remont pomnika przyczyni się nie tylko do zachowania dziedzictwa historycznego, ale także edukacji młodego pokolenia poświęconej lokalnej historii. **(ko)**

R E K L A M A

TELEWIDZ

PROGRAM TELEWIZYJNY
6.12.–12.12.2024

PIĄTEK

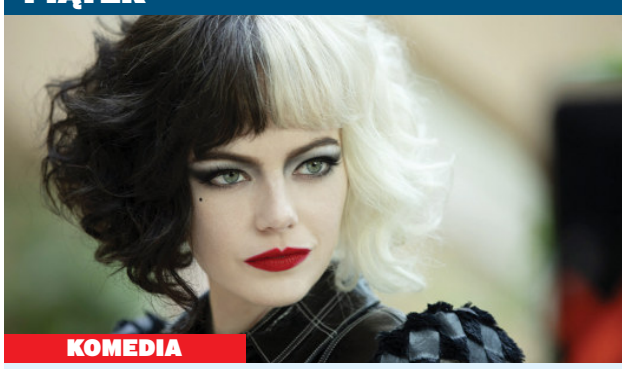

KOMEDIA

Cruella

20.10 POLSAT

Rok 1964, Anglia. Dwunastoletnia buntowniczka Estella od dzieciństwa pasjonuje się projektowaniem ubrań. Gdy zostaje wydalona ze szkoły, jej matka postanawia, że przeniosą się do Londynu.

USA/WIELKA BRYTANIA 2021, REŻ. CRAIG GILLESPIE, WYK. EMMA STONE, EMMA THOMPSON, JOEL FRY, PAUL WALTER HAUSER

SOBOTA

KOMEDIA

Cwaniaki z Hollywood

22.25 TVP 2

Producent filmowy Max Barber zginie, jeśli nie spłaci długu u gangstera. By zdobyć pieniądze, zamierza doprowadzić do śmierci aktora na planie i zgarnąć miliony dolarów z polisy ubezpieczeniowej.

USA/WIELKA BRYTANIA 2020, REŻ. GEORGE GALLO, WYK. ROBERT DE NIRO, TOMMY LEE JONES, MORGAN FREEMAN, ZACH BRAFF

NIEDZIELA

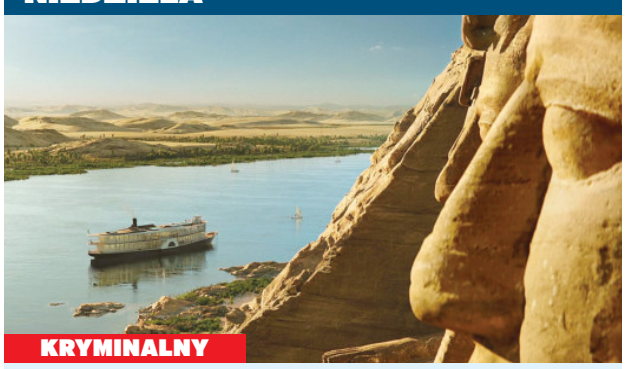

KRYMINALNY

Śmierć na Nilu

20.00 POLSAT

Rok 1937. Detektyw Herkules Poirot przebywa na wakacjach w Egipcie. Musi zbadać sprawę zastrzelenia panny młodej i kradzieży drogocennego naszyjnika. Pojawia się wielu podejrzanych.

USA/WIELKA BRYTANIA 2022, REŻ. KENNETH BRANAGH, WYK. KENNETH BRANAGH, EMMA MACKEY, ARMIE HAMMER, GAL GADOT

PONIEDZIAŁEK

TEATR

Piękna Zośka (2-ost.)

20.30 TVP 1

Opowieść o morderstwie, do którego doszło niemal 100 lat temu w jednej z podkrakowskich wsi. Zginęła wówczas młoda chłopka, będąca muzą krakowskich artystów. Została zabita przez zazdrosnego męża.

POLSKA 2024, REŻ. MARCIN WIERZCHOWSKI, WYK. KAROLINA KOWALSKA, PIOTR BIEDROŃ, MARZENA NIECZUJA-URBAŃSKA

WTOREK

THRILLER

Wszystkie stare noże

20.10 POLSAT

Agent CIA Henry Pelham usiłuje odkryć tożsamość podwójnego agenta w strukturach agencji wywiadowczej. Nikogo nie może wykluczyć z kręgu podejrzanych, nawet swojej byłej kochanki.

USA 2022, REŻ. JANUS METZ, WYK. CHRIS PINE, THANDIWE NEWTON, LAURENCE FISHBURNE, JONATHAN PRYCE

ŚRODA

KOMEDIA

Druhny

20.10 POLSAT

Annie angażuje się w przygotowania do ślubu przyjaciółki. Choć ma wiele problemów, zamierza jak najlepiej wywiązać się z zadania. Sprawy nie ułatwia rywalizacja z nową koleżanką przyszłej panny młodej.

USA 2011, REŻ. PAUL FEIG, WYK. KRISTEN WIIG, ROSE BYRNE, MELISSA MCCARTHY, MAYA RUDOLPH, ELLIE KEMPER

PIĄTEK 6 GRUDNIA

TVP 1

05.05 Dziedzictwo (424) - serial
05.55 Info poranek - program inf.
07.00 Transmisja mszy świętej z Sanktuarium Matki Bożej na Jasnej Górze
07.30 Agape blisko Ciebie
08.00 Akacjowa 38 (485) - telen.
08.45 Ranczo 9 (117): Złoty róg
09.40 Komisarz Alex (8): Pierwsza nagroda - serial, Polska
10.40 Ojciec Mateusz 11 (146): Wesele - serial krym., Polska
11.35 Okrasa łamie przepisy: Wrapy czy zawijańce?
12.10 Agrobiznes - mag. rolniczy
12.25 Agropogoda - program inf.
12.35 Magazyn rolniczy
12.50 Natura w Jedynce: Loara, dzika kraina - film dokumentalny, Francja 2021, reż. Guilaine Bergeret, Nicolas Goudeau-Monvois
14.00 Wichrowe wzgórze (64)
14.55 Jaka to melodia?
15.35 Gra słów. Krzyżówka
16.05 Dziedzictwo (425) - serial
17.00 Teleexpress - program inf.
17.15 Pogoda - program inf.
17.20 Jaka to melodia?
17.55 Skoki narciarskie: Zawody Pucharu Świata w Wiśle - kwalifikacje
19.05 Skoki narciarskie: Zawody PŚ w Wiśle - studio
19.30 Program informacyjny 19.30 - program informacyjny
19.55 Pytanie dnia - public.
20.10 Sport
20.15 Pogoda - program inf.
20.30 Korona królów. Jagiellonowie (245) - telenowela historyczna, Polska
21.05 Komisarz Alex 22 (279): Druga twarz - serial, Polska
22.05 Raport specjalny - mag.
23.00 Wyjście awaryjne - komedia, Polska 1982
00.45 Gra z Cieniem (12/13)
01.45 Na tropach przeszłości (3)
02.50 Suburbicon - komedia kryminalna, Wielka Brytania/USA/Chiny 2017
05.10 Zakończenie programu

TVP 2

04.35 Na dobre i na złe (914): O czym nie mówimy - serial
05.30 M jak miłość (1717) - serial
06.25 Anna Dymna - spotkajmy się: Artur Barbarowski - talk-show, Polska 2024
06.50 Barwy szczęścia (3087) - serial obyczajowy, Polska
07.30 Pytanie na śniadanie - pobudka - mag., Polska 2024
07.55 Pytanie na śniadanie - mag.
11.15 Operacja zdrowie: Stomatologia - magazyn, Pol. 2024
11.50 Górna półka smaku - magazyn kulinarny, Polska 2024
12.30 Koło fortuny - teleturniej
13.15 Miłość i nadzieja (87)
14.05 Va banque - teleturniej, Pol.
14.35 Na sygnale (642): Ściema w słusznej sprawie - serial
15.05 La Promesa - pałac tajemnic (45) - serial, Hiszpania
16.00 Koło fortuny - teleturniej
16.35 Familiada - teleturniej
17.20 Miłość i nadzieja (88)
18.15 Va banque - teleturniej, Pol.
18.50 Jeden z dziesięciu
19.25 Barwy szczęścia (3087)
19.55 Przepis dnia - magazyn
20.05 Barwy szczęścia (3088)
20.45 Postaw na milion
21.45 Cudowne lata - widowisko
22.45 To jest grane - muz.
23.20 Miłość po francusku - komedia romantyczna, Francja 2013, reż. David Moreau, wyk. Virginie Efira, Pierre Niney, Charles Berling, Gilles Cohen, Amélie Glenn
01.05 Gwiazdkowa randka mojego taty - komedia, Wielka Brytania/USA 2020, reż. Mick Davis, wyk. Jeremy Piven, Olivia-Mai Barrett, Roger Ashton-Griffiths, Joely Richardson, Louise Bangay
02.50 Pociąg strachu - thriller, USA/Aruba 2002, reż. Bob Misiorowski, wyk. Jean-Claude Van Damme, Tomas Arana, Laura Harring, Susan Gibney, Lucy Jenner
04.25 Zakończenie programu

TV TRWAM

07.55 Adwent na serio
08.00 Informacje dnia - inf.
08.15 Polski punkt widzenia
08.40 Słowo życia
08.45 Europejska perła baroku
09.10 Z wędką nad wodę w Polskę i świat - program rozr.
09.35 Święty na każdy dzień
09.45 Jestem mamą - magazyn
10.00 Informacje dnia - inf.
10.15 Orędzie na trudne czasy
11.25 Głos Polski - cykl felietonów
11.35 Natura et Homo - edukac.
12.00 Anioł Pański - pr. religijny
12.03 Informacje dnia - inf.
12.20 Głos serca (97) - serial, USA
13.05 Muzeum Powstania Warszawskiego - rep., Pol. 2020
13.30 Msza święta z Jasnej Góry
14.20 Muzyczne chwile - kult.
14.30 Drzwi do lasu - edukac.
14.55 Słowo życia
15.00 Modlitwa w Godzinie Miłosierdzia Koronką do Bożego Miłosierdzia - pr. religijny
15.20 Mocni w wierze
15.50 Ma się rozumieć
16.00 Informacje dnia - inf.
16.10 Natura obiektywnie
16.40 Prosto o gospodarce
17.00 Z Małej Cerkwicy do... - rep.
17.30 Geopolityka - public.
17.55 Poczet wielkich Polaków
18.00 Anioł Pański - pr. religijny
18.05 Informacje dnia - inf.
18.15 Westerplatte młodych
19.00 Warto zauważyć... w mijającym tygodniu - public.
19.30 Brat Franciszek (4) - serial
20.00 Informacje dnia - inf.
20.20 Różaniec - program religijny
20.50 Myśląc Ojczyzna
21.00 Apel Jasnogórski
21.20 Informacje dnia - inf.
21.40 Polski punkt widzenia
22.00 Oddech Boga (9) - serial, Wł.
22.50 Przegląd katolickiego tygodnika „Niedziela" - inf.
22.55 Pędzelkiem z ogona wiewiórki pisane - reportaż
23.25 Regał - program edukac.
00.00 Słowo życia
00.05 Świat w obrazach - inf., Pol.

POLSAT

04.40 Disco Gramy - muz., Polska
05.25 Telezakupy TV Okazje - magazyn reklamowy
06.00 Nowy dzień z Polsat News - program informacyjny
08.00 halo tu polsat - magazyn
11.25 Gliniarze (876): Chemiczny pakt - serial paradok., Pol.
12.25 Gliniarze (877): Moja wina - serial paradok., Polska
13.25 Gliniarze (878): 12 życzeń Pani - serial paradok., Pol.
14.35 Dlaczego ja? (1205): 45-letnia Jolanta ma dosyć swojego życia u boku byłego mistrza skoków narciarskich - serial paradok., Polska
15.50 Wydarzenia - program inf.
16.15 Pogoda - program inf.
16.20 Interwencja - magazyn
16.30 Na ratunek 112 (820): Łapówka - serial paradok., Pol.
17.00 Gliniarze (583): Twarde prawo - serial paradok., Pol.
18.00 Pierwsza miłość (3909) - serial obyczajowy, Polska
18.45 Mikołajkowy blok reklamowy - magazyn, Polska
18.55 Wydarzenia - program inf.
19.20 Gość „Wydarzeń" - public.
19.35 Sport
19.40 Pogoda - program inf.
20.10 Cruella - komedia kryminalna, USA/Wielka Brytania 2021, reż. Craig Gillespie, wyk. Emma Stone, Emma Thompson, Joel Fry, Paul Walter Hauser, John McCrea
23.05 65 - film SF, USA/Kanada 2023, reż. Scott Beck, Bryan Woods, wyk. Adam Driver, Ariana Greenblatt, Chloe Coleman, Nika King, Brian Dare
01.05 Koszmar następnego lata - horror, USA 1998, reż. Danny Cannon, wyk. Jennifer Love Hewitt, Freddie Prinze Jr., Brandy Norwood, Jennifer Esposito, Matthew Settle
03.20 Nasz nowy dom
04.30 Na ratunek 112 ekstra (37): Randka, która okazuje się żartem kolegów - serial

TVN

05.40 Uwaga! - magazyn reporterów
05.55 Ukryta prawda (921) - serial paradokumentalny, Polska
06.50 Kuchenne rewolucje - program rozrywkowy, Polska 2023
07.45 Dzień Dobry TVN - magazyn
11.20 Kuchenne rewolucje: Chorzów, Amore Mio - program rozrywkowy, Polska 2020
12.15 Ukryta prawda (1388) - serial paradokumentalny, Polska
13.20 Ukryta prawda (1668) - serial paradokumentalny, Polska
14.20 Detektywi (152) - serial fabularno-dokumentalny, Polska, wyk. Maciej Dębosz
15.20 Doradca smaku - magazyn kulinarny, Polska 2024
15.30 Ukryta prawda (1482) - serial paradok., Polska
16.35 Kuchenne rewolucje: Komorniki - Pod Dębami - program rozr., Polska 2023
17.40 Detektywi (70/100) - serial fab.-dok., Polska
18.40 Sport
18.50 Pogoda - program inf.
19.00 Fakty - program inf.
19.40 Uwaga! - mag. reporterów
20.00 Zielona mila - dramat obyczajowy, USA 1999, reż. Frank Darabont, wyk. Tom Hanks, David Morse, Bonnie Hunt, Michael Clarke Duncan, James Cromwell
23.55 Nieuchwytny - film sensacyjny, USA 1996, reż. John Gray, wyk. Steven Seagal, Keenen Ivory Wayans, Bob Gunton, Brian Cox, John M. Jackson
02.00 Kuba Wojewódzki - talk-show, Polska 2022
03.05 Czas na show. Drag me out - program rozr., Polska 2024
04.10 Szpital (380) - serial paradokumentalny, Polska
05.10 Nauka jazdy 5 - program rozrywkowy, Polska 2022

TV PULS

06.00 Nash Bridges (10): Póki śmierć nas nie rozłączy - serial sensacyjny, USA
07.00 Nash Bridges (11): Wielka ucieczka - serial sensacyjny, USA
08.00 Kobra - oddział specjalny (1): Poszukiwana - serial
09.00 Kobra - oddział specjalny (2): Szkoła życia - serial
10.00 Unforgettable: Zapisane w pamięci (6) - serial, USA
11.00 Nie igraj z aniołem (110)
11.55 Nie igraj z aniołem (111)
12.55 Unforgettable: Zapisane w pamięci (7) - serial, USA
13.50 Kobra - oddział specjalny (4): Za pięć dwunasta
14.50 Lombard. Życie pod zastaw 6 (262) - serial obycz., Pol.
15.50 Ranczo 4 (42): Śluby i rozstania - serial obycz., Polska
16.55 Ranczo 4 (43): Agent
18.00 Lombard. Życie pod zastaw 15 (779) - serial obycz., Pol.
19.00 Lombard. Życie pod zastaw 15 (780) - serial obycz., Pol.
20.00 Wściekły pies - film sensacyjny, USA 2017, reż. Jesse V. Johnson, wyk. Scott Adkins, Marko Zaror, Juju Chan, Cung Le, Vladimir Kulich
22.00 Krwawa zemsta - film sensacyjny, Wielka Brytania 2019, reż. Jesse V. Johnson, wyk. Scott Adkins, Craig Fairbrass, Thomas Turgoose, Nick Moran, Kierston Wareing
23.50 Najdłuższa noc - film sensacyjny, USA/Włochy 2019, reż. Giorgio Bruno, wyk. Dolph Lundgren, Hal Yamanouchi, Natalie Burn, Mario Opinato, Brice Martinet
01.20 Zobacz to!: Dyżur 3 (36)
02.00 Menu na miarę - kulin.
02.35 Menu na miarę - kulin.
03.00 Dyżur 3 (37) - serial, Polska
03.35 Dyżur 3 (38) - serial, Polska
04.00 Menu na miarę - kulin.
04.35 Menu na miarę - kulin.
05.00 Dyżur 3 (39) - serial, Polska
05.30 Dyżur 3 (40) - serial, Polska

TVP SPORT

05.30 Biathlon: Zawody Pucharu Świata w Kontiolahti - sztafeta mieszana
06.55 Piłka nożna: Puchar Polski - mecz 1/8 finału: ŁKS Łódź - Legia Warszawa
09.00 Piłka nożna: Puchar Hiszpanii - mecz 2. rundy: UE Olot - Sevilla FC
11.05 Skoki narciarskie: PolSKI Turniej 2024 - podsumowanie
13.40 Niezwykłe historie Biało-Czerwonych: Beskidzkie Jastrzębie - cykl reportaży, Polska 2019-2023
14.15 Piłka nożna: Puchar Polski - losowanie par ćwierćfinałowych
15.15 Skoki narciarskie: Zawody Pucharu Świata w Wiśle - studio
16.15 Biathlon: Zawody Pucharu Świata w Kontiolahti - sprint mężczyzn
17.45 Skoki narciarskie: Zawody Pucharu Świata w Wiśle - kwalifikacje
19.05 Skoki narciarskie: Zawody Pucharu Świata w Wiśle - studio
19.40 Biathlon: Zawody Pucharu Świata w Kontiolahti - skrót sprintu mężczyzn
20.05 Piłka nożna: Betclic 1. Liga - studio
20.25 Piłka nożna: Betclic 1. Liga - mecz: Polonia Warszawa - Wisła Kraków
22.25 Piłka nożna: Betclic 1. Liga - studio
23.00 Sportowy wieczór - inf.
23.45 Skoki narciarskie: Zawody Pucharu Świata w Wiśle - kwalifikacje
01.00 Biathlon: Zawody Pucharu Świata w Kontiolahti - sprint mężczyzn
02.30 Boks: Gala w Pembroke Pines - podsumowanie
04.15 Boks: Gala w Tokio - waga kogucia: Seiya Tsutsumi - Kazuki Anaguchi

SOBOTA 7 GRUDNIA

TVP 1

05.25 Bolero, hit wszech czasów - film dokumentalny, Francja 2019, reż. Anne-Solen Douguet, Damien Cabrespines
06.20 Balans bieli - pr. religijny
07.00 Transmisja mszy świętej z Sanktuarium Matki Bożej na Jasnej Górze
07.40 Rok w ogrodzie - magazyn
08.05 Rok w ogrodzie extra
08.20 Pełnosprawni - magazyn
08.50 Wniebowzięci - cykl rep.
09.10 Ranczo 10 (118): Kto tu rządzi - serial obycz., Polska
10.10 Komisarz Alex (9): Dziedzictwo - serial krym., Pol.
11.10 Ojciec Mateusz 32 (413): Medium - serial krym., Pol.
12.10 Prawdziwe męstwo - western, USA 1969, reż. Henry Hathaway, wyk. John Wayne
14.25 Okrasa łamie przepisy: Opowieść o forszmaku
15.00 Skoki narciarskie: Zawody Pucharu Świata w Wiśle
17.00 Teleexpress - program inf.
17.20 Pogoda - program inf.
17.35 Niepewność (3/5) - serial
18.40 Jaka to melodia?
19.30 Program informacyjny 19.30 - program inf.
20.05 Sport
20.10 Pogoda - program inf.
20.20 Skok stulecia - film sensacyjny, USA 2018, reż. Christian Gudegast
22.45 EnergaCamerimage 2024 - 32. Edycja Międzynarodowego Festiwalu Sztuki Autorów Zdjęć Filmowych: Greig Fraser - kult.
23.10 80 milionów - komedia sensacyjna, Polska 2011, reż. Waldemar Krzystek
01.05 Paryż może poczekać - komedia obyczajowa, Japonia/USA 2016, reż. Eleanor Coppola, wyk. Diane Lane
02.50 Wyjście awaryjne - komedia, Polska 1982, reż. Roman Załuski, wyk. Bożena Dykiel
04.30 Jaka to melodia?
05.20 Zakończenie programu

TVP 2

04.55 Barwy szczęścia (3084) - serial obyczajowy, Polska
05.25 Barwy szczęścia (3085) - serial obyczajowy, Polska
06.00 Barwy szczęścia (3086)
06.35 M jak miłość (1832) - serial
07.30 Pytanie na śniadanie - pobudka - mag., Polska 2024
07.55 Pytanie na śniadanie - mag.
12.05 Jak to się mówi, czyli Kasia u Bralczyka - magazyn
12.40 Zalewski na dobry wieczór
14.00 Familiada - teleturniej
14.35 Koło fortuny - teleturniej
15.15 Szansa na sukces. Opole 2025: Kayah - widowisko
16.20 Na dobre i na złe (936): Nec Hercules - serial, Polska
17.30 Dobry tytuł - magazyn
18.00 Słowo na niedzielę: Nadanie imienia temu, który zbawia - program religijny
18.15 Va banque - teleturniej, Pol.
18.50 W poszukiwaniu dobrego filmu - magazyn, Pol. 2024
19.25 Rodzinka.pl (116): Dzieci nas wyprzedzają - serial
20.00 25 lat „Na dobre i na złe" - urodziny w Leśnej Górze
21.25 Krucjata 2. Znak bliźniąt (13-ost.) - serial krym., Pol.
22.25 Cwaniaki z Hollywood - komedia kryminalna, USA/Wielka Brytania 2020, reż. George Gallo, wyk. Robert De Niro, Tommy Lee Jones, Morgan Freeman, Zach Braff, Emile Hirsch
00.20 Podwójna tożsamość (5/6)
01.25 Miłość po francusku - komedia romantyczna, Francja 2013, reż. David Moreau, wyk. Virginie Efira, Pierre Niney, Charles Berling, Gilles Cohen, Amélie Glenn
03.10 Gwiazdkowa randka mojego taty - komedia, Wielka Brytania/USA 2020, reż. Mick Davis, wyk. Jeremy Piven, Olivia-Mai Barrett, Roger Ashton-Griffiths, Joely Richardson, Louise Bangay
04.45 Zakończenie programu

TV TRWAM

07.05 Żeby być świętym - film dokumentalny, Polska 2015
07.25 Sól ziemi - program kult.
07.55 Adwent na serio: Dzień 7
08.00 Informacje dnia - inf.
08.15 Westerplatte młodych
09.00 Siostry Magdalenki od Pokuty - film dokumentalny, Polska 2020, reż. Magda Palembas
10.00 Informacje dnia - inf.
10.10 33. rocznica powstania Radia Maryja: Rozmowy z pielgrzymami - transmisja
12.00 33. rocznica powstania Radia Maryja: Medytacja pierwszosobotnia z modlitwą różańcową - transmisja
13.00 33. rocznica powstania Radia Maryja: Koncert
15.00 33. rocznica powstania Radia Maryja: Koronka do Miłosierdzia Bożego
15.30 33. rocznica powstania Radia Maryja: Msza Święta
18.30 Muzyczne chwile - kult.
18.40 Radio Maryja od kuchni
19.10 Jak wygrać małżeństwo
19.25 Święty na każdy dzień
19.30 Manna z Nieba
19.45 Modlitwa z telefonicznym udziałem dzieci
20.00 Informacje dnia - inf.
20.20 Różaniec - program religijny
20.50 Myśląc Ojczyzna
21.00 Apel Jasnogórski
21.20 Informacje dnia - inf.
21.40 Polski punkt widzenia
22.00 Warto być ojcem - magazyn
22.15 Zapomniany Sprawiedliwy. Tadeusz Modelski - film dokumentalny, Polska 2023
23.00 Odpowiedzialni za Kościół
23.30 Ostatnia droga Jezusa Chrystusa - rep., Polska 2019
00.00 33. rocznica powstania Radia Maryja
01.00 33. rocznica powstania Radia Maryja
03.00 33. rocznica powstania Radia Maryja
03.30 33. rocznica powstania Radia Maryja

POLSAT

04.45 Disco Gramy - program muzyczny, Polska 2024
05.25 Telezakupy TV Okazje - magazyn reklamowy
06.00 Nowy dzień z Polsat News - program informacyjny
08.00 halo tu polsat - magazyn, Polska 2024
12.00 Ewa gotuje - magazyn kulinarny, Polska 2024
12.30 Gliniarze (758): Najgłębsze z ran - serial paradokumentalny, Polska
13.30 Gliniarze (759): Przypadkowa ofiara - serial paradokumentalny, Polska
14.30 Gliniarze (760): Właściciel - serial paradokumentalny, Polska
15.30 Gliniarze (761): Fałszywy świat - serial paradokumentalny, Polska
16.30 Nasz nowy dom - reality show, Polska 2024
17.30 Awantura o kasę - teleturniej, Polska 2024
18.50 Wydarzenia, Sport, Pogoda - program informacyjny
19.30 Matteo Bocelli i przyjaciele. Święta spełnionych marzeń - koncert, Polska 2024
19.55 Kabaret na żywo. Młodzi i Moralni - program rozrywkowy, Polska 2023
22.00 Szybcy i wściekli: Hobbs i Shaw - film sensacyjny, Japonia/USA 2019, reż. David Leitch, wyk. Dwayne Johnson, Jason Statham, Idris Elba, Vanessa Kirby, Helen Mirren
01.00 Terrorysta - film kryminalny, Wielka Brytania 2012, reż. Hadi Hajaig, wyk. Sean Bean, Charlotte Rampling, Abhin Galeya, Tom Burke, Tuppence Middleton
03.25 Świat według Kiepskich (332): Cały ten jazz - serial komediowy, Polska
03.55 Świat według Kiepskich (333): Eldorado - serial komediowy, Polska

TVN

06.00 Uwaga! - mag. reporterów
06.15 Kobieta na krańcu świata (3/8) - serial dok., Polska
06.45 Kuchenne rewolucje: Grudziądz, Pod Kamienicą - program rozr., Polska 2020
07.45 Dzień Dobry TVN - magazyn
11.30 Na Wspólnej (3926) - serial obyczajowy, Polska
12.00 Na Wspólnej (3927) - serial obyczajowy, Polska
12.30 Na Wspólnej (3928) - serial obyczajowy, Polska
12.55 Na Wspólnej (3929) - serial obyczajowy, Polska
13.25 Patent na święta - rozr.
14.00 Trolle - film animowany, USA 2016, reż. Mike Mitchell
15.50 Wakacje Jasia Fasoli - komedia, Wielka Brytania/Francja/Niemcy/USA 2007, reż. Steve Bendelack, wyk. Steve Pemberton, Lily Atkinson, Preston Nyman, Sharlit Deyzac, Francois Touch
17.40 Kuchenne rewolucje - program rozr., Polska 2024
18.40 Sport
18.50 Pogoda - program inf.
19.00 Fakty - program inf.
19.30 Czego pragną dziewczyny - komedia, USA 2003, reż. Dennie Gordon, wyk. Colin Firth, Kelly Preston, Amanda Bynes, Oliver James, Anna Chancellor
21.50 Życie od kuchni - komedia romantyczna, USA/Australia 2007, reż. Scott Hicks, wyk. Catherine Zeta-Jones, Aaron Eckhart, Abigail Breslin, Patricia Clarkson, Jenny Wade
00.00 Zmierzch - film fantasy, USA 2008, reż. Catherine Hardwicke, wyk. Kristen Stewart, Robert Pattinson, Taylor Lautner, Billy Burke, Peter Facinelli
02.35 MasterChef - rozr., Pol. 2024
04.10 Uwaga! - mag. reporterów
04.30 Nauka jazdy 5 - rozr.
05.05 Jak to jest zrobione? (8/26) - serial dok., Kanada

TV PULS

06.00 Taki jest świat 9 - program informacyjny, Polska 2024
07.00 Kobra - oddział specjalny (19): Bez wyjścia - serial sensacyjny, Niemcy
08.00 Kobra - oddział specjalny (20): Wycieczka szkolna - serial sensacyjny, Niemcy
09.00 Kobra - oddział specjalny (1): Poszukiwana - serial
10.00 Lombard. Życie pod zastaw 6 (258) - serial obycz., Pol.
11.00 Lombard. Życie pod zastaw 6 (259) - serial obycz., Pol.
12.00 Lombard. Życie pod zastaw 6 (260) - serial obycz., Pol.
13.00 Lombard. Życie pod zastaw 6 (261) - serial obycz., Pol.
14.00 Lombard. Życie pod zastaw 6 (262) - serial obycz., Pol.
15.00 Lombard. Życie pod zastaw 14 (776) - serial obycz., Pol.
16.00 Lombard. Życie pod zastaw 14 (777) - serial obycz., Pol.
17.00 Lombard. Życie pod zastaw 14 (778) - serial obycz., Pol.
18.00 Lombard. Życie pod zastaw 15 (779) - serial obycz., Pol.
19.00 Lombard. Życie pod zastaw 15 (780) - serial obycz., Pol.
20.00 22 kule - film sensacyjny, Francja 2010, reż. Richard Berry, wyk. Jean Reno, Kad Merad, Jean-Pierre Darroussin, Marina Fois, JoeyStarr
22.15 Red 2 - film sensacyjny, USA/Francja/Kanada/Rosja 2013, reż. Dean Parisot, wyk. Bruce Willis, John Malkovich, Mary-Louise Parker, Helen Mirren, Anthony Hopkins
00.30 Ostatnia misja - film sensacyjny, Polska 1999, reż. Wojciech Wójcik, wyk. Peter J. Lucas, Janusz Gajos, Ewa Gorzelak, Mirosław Baka, Piotr Fronczewski
02.55 Menu na miarę - kulin.
03.15 Zobacz to!: Menu na miarę - program kulin., Polska 2011
03.55 Menu na miarę - kulin.
04.35 Menu na miarę - kulin.
05.00 Dyżur 3 (30) - serial, Polska

TVP SPORT

05.45 Sportowy wieczór - program informacyjny
06.20 Skoki narciarskie: Zawody Pucharu Świata w Wiśle - kwalifikacje
07.35 Piłka nożna: Betclic 1. Liga - mecz: Polonia Warszawa - Wisła Kraków
09.40 Miko Marczyk - reportaż
10.15 Boks: Mistrzostwa Polski - Wałbrzych 2024 - finały kobiet
13.35 Skoki narciarskie: Zawody PŚ w Wiśle - studio
15.00 Skoki narciarskie: Zawody Pucharu Świata w Wiśle (Skocznia imienia Adama Małysza w Wiśle to trzeci przystanek tegorocznego Pucharu Świata. Pierwszoplanowymi aktorami powinni być Austriacy, którzy na inaugurację zaprezentowali się fantastycznie.)
17.05 Biathlon: Zawody Pucharu Świata w Kontiolahti - sprint kobiet
18.50 Boks: Mistrzostwa Polski - Wałbrzych 2024 - finały mężczyzn
22.30 Sportowy wieczór (Podsumowanie najważniejszych informacji minionego dnia ze świata sportu w filmowym skrócie oraz zapowiedź nadchodzących wydarzeń. Prowadzący rozmawiają także z najbardziej znanymi sportowcami i trenerami z kraju i ze świata.)
23.15 Skoki narciarskie: Zawody Pucharu Świata w Wiśle
01.15 Biathlon: Zawody Pucharu Świata w Kontiolahti - sprint kobiet
02.30 Boks: Gala w Phoenix - walka o pas WBO World - waga piórkowa: Rafael Espinoza - Robeisy Ramirez; walka o pas WBO World - waga superpiórkowa: Emanuel Navarrete - Oscar Valdez

NIEDZIELA 8 GRUDNIA

TVP 1

05.30 Sprawa dla reportera
06.20 Słownik polsko@polski
06.55 Słowo na niedzielę: Nadanie imienia temu, który zbawia - program religijny
07.00 Transmisja mszy świętej z Sanktuarium Matki Bożej na Jasnej Górze
08.00 Tydzień - mag. rolniczy, Pol.
08.45 Rejs - komedia obyczajowa, Polska 1970, reż. Marek Piwowski, wyk. Stanisław Tym, Zdzisław Maklakiewicz, Jan Himilsbach
10.00 Notre-Dame. Feniks z popiołów
12.45 Serengeti 2 (6-ost.): Czas próby - serial, Wlk. Brytania
13.50 Rolnik szuka żony 11
14.55 Skoki narciarskie: Zawody Pucharu Świata w Wiśle - studio
15.10 Skoki narciarskie: Zawody Pucharu Świata w Wiśle
17.00 Teleexpress - program inf.
17.20 Pogoda - program inf.
17.35 Daję słowo - Maciej Orłoś
18.40 Jaka to melodia?
19.30 Program informacyjny 19.30 - program inf.
20.00 Sport
20.10 Pogoda - program inf.
20.20 Gra z Cieniem (13-ost.)
21.15 Irena Santor. Magiczny jeden krok - film dokumentalny, Polska 2024, reż. Agnieszka Gola
22.20 Miłość bez końca - film fantasy, USA 2020, reż. Scott Speer, wyk. Alexandra Shipp, Nicholas Hamilton, DeRon Horton, Ian Tracey
00.05 Skok stulecia - film sensacyjny, USA 2018, reż. Christian Gudegast, wyk. Gerard Butler, Pablo Schreiber, O'Shea Jackson Jr.
02.35 80 milionów - komedia sensacyjna, Polska 2011, reż. Waldemar Krzystek, wyk. Krzysztof Czeczot, Wojciech Solarz, Maciej Makowski
04.25 Zakończenie programu

TVP 2

05.25 Barwy szczęścia (3087) - serial obyczajowy, Polska
06.00 Barwy szczęścia (3088) - serial obyczajowy, Polska
06.30 M jak miłość (1833) - serial obyczajowy, Polska
07.30 Pytanie na śniadanie - pobudka - mag., Polska 2024
07.55 Pytanie na śniadanie - magazyn, Polska 2024
11.55 25 lat „Na dobre i na złe" - urodziny w Leśnej Górze - widowisko, Polska 2024
13.15 Na sygnale (642): Ściema w słusznej sprawie - serial
14.00 Familiada - teleturniej
14.35 Koło fortuny - teleturniej
15.10 Szansa na sukces. Opole 2025: Wilki - widowisko
16.15 Tak to leciało! - teleturniej muzyczny, Polska 2024
17.15 Górna półka smaku - magazyn kulinarny, Polska 2024
17.55 Jak to się mówi, czyli Kasia u Bralczyka - magazyn
18.35 Poczet świrów polskich: Jacek Kleyff - cykl felietonów
19.15 Rodzinka.pl (117): Powrót do szkoły - serial kom., Pol.
20.00 Czarny motyl - thriller, USA/Hiszpania/Włochy 2017, reż. Brian Goodman, wyk. Antonio Banderas, Jonathan Rhys Meyers, Piper Perabo, Abel Ferrara, Nicholas Aaron
21.45 no... wiadomo - mag.
22.25 Jestem Bogiem - thriller, USA 2011, reż. Neil Burger, wyk. Bradley Cooper, Robert De Niro, Abbie Cornish, Andrew Howard, Anna Friel
00.25 Instynkt (12/13): Hycel - serial kryminalny, Polska
01.20 Cwaniaki z Hollywood - komedia kryminalna, USA/Wielka Brytania 2020, reż. George Gallo, wyk. Robert De Niro, Tommy Lee Jones, Morgan Freeman, Zach Braff, Emile Hirsch
03.20 Rodzinka.pl (123) - serial
03.50 Rodzinka.pl (124) - serial
04.15 Zakończenie programu

TV TRWAM

07.45 Ocalić od zapomnienia
07.55 Adwent na serio
08.00 Słowo życia
08.05 Polski punkt widzenia
08.25 Święty na każdy dzień
08.30 Spór o Morskie Oko - rep.
09.00 Prymas Stefan Wyszyński (1) - serial dok., Polska
09.10 Spotkanie z Magdą Buczek
09.15 Manna z Nieba
09.30 Msza święta w Uroczystość Niepokalanego Poczęcia NMP - transmisja
11.00 Przegląd katolickiego tygodnika „Niedziela" - inf.
11.05 Stan wojenny w Polsce - znaczenie i konsekwencje - film dok., Polska 2022
11.40 Adwentowe Rekolekcje Pro-Life - pr. religijny, Pol. 2024
12.00 Anioł Pański z Ojcem Świętym Franciszkiem
12.15 Papież Polak do rodaków
12.50 Mateczniki Polskości - kult.
13.00 Koncert życzeń - muz.
13.35 Navigare Necesse est - rep.
14.00 Oddech Boga (9) - serial, Wł.
14.50 Muzyczne chwile - kult.
15.00 Wieś - to też Polska
16.00 Akt oddania w Uroczystość Niepokalanego Poczęcia NMP - transmisja
17.00 Natura et Homo - edukac.
17.30 Sól ziemi - program kult.
17.55 Poczet wielkich Polaków
18.00 33. rocznica powstania Radia Maryja - transmisja
20.00 Informacje dnia - inf.
20.20 Różaniec - program religijny
20.50 Myśląc Ojczyzna
21.00 Apel Jasnogórski
21.20 Informacje dnia - inf.
21.40 Retrospekcja - public.
21.45 Stan bezpieczeństwa państwa - public., Pol. 2015-2024
21.55 Święty na każdy dzień
22.00 Mocni Jego mocą - cykl rep.
22.30 Muzyczne chwile - kult.
22.45 Jak wygrać małżeństwo
23.00 Jak my to widzimy - z daleka widać lepiej - public.
23.30 Tam, gdzie Bóg płacze
00.00 Słowo życia

POLSAT

04.40 Disco Gramy - program muzyczny, Polska 2024
05.25 Telezakupy TV Okazje - magazyn reklamowy
06.00 Nowy dzień z Polsat News - program informacyjny
08.00 halo tu polsat - magazyn, Polska 2024
11.50 Jak wytresować smoka: Święta w domu - film animowany, USA 2019, reż. Tim Johnson
12.25 Jak wytresować smoka 3 - film animowany, USA/Japonia 2019, reż. Dean DeBlois
14.40 Cruella - komedia kryminalna, USA/Wielka Brytania 2021, reż. Craig Gillespie, wyk. Emma Stone, Emma Thompson, Joel Fry, Paul Walter Hauser, John McCrea
17.30 Awantura o kasę - teleturniej, Polska 2024, reż. Konrad Smuga
18.50 Wydarzenia, Sport, Pogoda - program informacyjny
19.30 Państwo w państwie - program publicystyczny, Polska 2022-2024
20.00 Śmierć na Nilu - film kryminalny, USA/Wielka Brytania 2022, reż. Kenneth Branagh, wyk. Kenneth Branagh, Emma Mackey, Armie Hammer, Gal Gadot, Tom Bateman
22.40 Teściowie (40) - serial komediowy, Polska
23.10 Miłość na nowo - komedia romantyczna, USA 2023, reż. Jim Strouse, wyk. Priyanka Chopra, Sam Heughan, Céline Dion, Sofia Barclay, Russell Tovey
01.25 Jojo Rabbit - komediodramat, Nowa Zelandia/Czechy/USA 2019, reż. Taika Waititi, wyk. Roman Griffin Davis, Thomasin McKenzie, Scarlett Johansson, Taika Waititi, Sam Rockwell
03.55 Świat według Kiepskich (334): Łonderpoland - serial komediowy, Polska

TVN

05.30 Uwaga! - mag. reporterów
05.45 Bitwa o gości - reality show
06.45 Kuchenne rewolucje: Banino, Smacznego - rozr.
07.45 Dzień Dobry TVN - magazyn
11.30 Co za tydzień - magazyn
12.10 Kosmiczny mecz - film familijny, USA 1996, reż. Joe Pytka, wyk. Michael Jordan, Wayne Knight, Theresa Randle, Manner Washington
13.55 Lemony Snicket: Seria niefortunnych zdarzeń - film familijny, USA/Niemcy 2004, reż. Brad Silberling, wyk. Jim Carrey, Meryl Streep, Billy Connolly, Liam Aiken
16.20 Wojownicze żółwie ninja: Wyjście z cienia - film przygodowy, Dania/Niemcy/Wielka Brytania/USA/Hongkong/Chiny/Kanada 2016, reż. Dave Green, wyk. Laura Linney, Stephen Amell, Noel Fisher, Megan Fox
18.40 Sport
18.50 Pogoda - program inf.
19.00 Fakty - program inf.
19.30 Lego Masters. Kierunek Polska - rozr., Polska 2024
20.40 Saga „Zmierzch": Księżyc w nowiu - film fantasy, Australia/USA 2009, reż. Chris Weitz, wyk. Kristen Stewart, Robert Pattinson, Taylor Lautner, Ashley Greene
23.25 Inni ludzie - dramat obyczajowy, Polska/Francja 2021, reż. Aleksandra Terpińska, wyk. Jacek Beler, Sonia Bohosiewicz, Magdalena Koleśnik, Marek Kalita
01.30 Tożsamość strachu - thriller, USA 2021, reż. Castille Landon, wyk. Katherine Heigl, Harry Connick Jr., Madison Iseman, Israel Broussard, Eugenie Bondurant
03.55 Rzeczy, których nie nauczył mnie ojciec 2 (3/9) - serial
04.25 Uwaga! - mag. reporterów
04.45 Nauka jazdy 5 - rozr.
05.15 Jak to jest zrobione? (9)

TV PULS

05.30 Nash Bridges (11): Wielka ucieczka - serial sensacyjny, USA
06.30 Kobra - oddział specjalny (2): Twarda szkoła - serial
07.30 Kobra - oddział specjalny (4): Za pięć dwunasta - serial sensacyjny, Niemcy
08.30 Taki jest świat 9 - inf.
09.25 Ranczo 3 (39): Szczęśliwe rozwiązanie - serial, Polska
10.25 Ranczo 4 (40): Szok poporodowy - serial obycz., Pol.
11.30 Ranczo 4 (41): Sztormy emocjonalne - serial, Polska
12.30 Ranczo 4 (42): Śluby i rozstania - serial obycz., Polska
13.35 Ranczo 4 (43): Agent - serial obyczajowy, Polska
14.40 Terminal - komedia romantyczna, USA 2004, reż. Steven Spielberg, wyk. Tom Hanks, Stanley Tucci, Chi McBride, Catherine Zeta-Jones, Diego Luna
17.35 Planeta singli 2 - komedia romantyczna, Polska 2018, reż. Sam Akina, wyk. Agnieszka Więdłocha, Maciej Stuhr, Danuta Stenka, Piotr Głowacki, Weronika Książkiewicz
20.00 Iluzja - thriller, Francja/USA 2013, reż. Louis Leterrier, wyk. Jesse Eisenberg, Mark Ruffalo, Woody Harrelson, Isla Fisher, Dave Franco
22.15 Pan i pani Smith - komedia sensacyjna, USA 2005, reż. Doug Liman, wyk. Brad Pitt, Angelina Jolie, Vince Vaughn, Adam Brody, Kerry Washington
00.45 Igrzyska śmierci: Kosogłos. Część 1 - dramat SF, USA 2014, reż. Francis Lawrence, wyk. Jennifer Lawrence, Josh Hutcherson, Liam Hemsworth, Woody Harrelson, Donald Sutherland
03.20 Zobacz to!: Dyżur 3 (34)
04.00 Taki jest świat 9 - inf.
05.00 Dzielnica strachu 6 (257): Najważniejsze jest życie

TVP SPORT

06.15 Niezwykłe historie Biało-Czerwonych: Marian Kasprzyk - cykl reportaży, Polska 2019-2023
06.20 Skoki narciarskie: Zawody Pucharu Świata w Wiśle
07.50 Piłka nożna: Betclic 1. Liga - mecz: Stal Rzeszów - Górnik Łęczna
09.55 Oko trzeba mieć. Życie z przeszkodami: Więzy rodzinne - magazyn, Polska
10.45 Jeździectwo: Cavaliada Tour w Poznaniu - Grand Prix
13.20 Jeździectwo: Cavaliada Tour w Poznaniu - studio
13.35 Skoki narciarskie: Zawody Pucharu Świata w Wiśle - kwalifikacje
14.40 Biathlon: Zawody Pucharu Świata w Kontiolahti - bieg ze startu wspólnego mężczyzn
15.30 Sportowy top tygodnia - magazyn sportowy
16.25 Piłka nożna: Puchar Polski - podsumowanie 1/8 finału
17.00 Piłka nożna: PKO BP Ekstraklasa - studio
17.25 Piłka nożna: PKO BP Ekstraklasa - mecz: KGHM Zagłębie Lubin - Legia Warszawa
19.25 Piłka nożna: PKO BP Ekstraklasa - studio
20.15 Biathlon: Zawody Pucharu Świata w Kontiolahti - bieg ze startu wspólnego kobiet
21.05 Sportowy wieczór - program informacyjny
21.40 Skoki narciarskie: Zawody Pucharu Świata w Wiśle
23.45 Piłka nożna: PKO BP Ekstraklasa - mecz: KGHM Zagłębie Lubin - Legia Warszawa
01.50 Biathlon: Zawody Pucharu Świata w Kontiolahti - bieg ze startu wspólnego mężczyzn
02.45 Boks: Mistrzostwa Polski - Wałbrzych 2024 - finały mężczyzn

PONIEDZIAŁEK 9 GRUDNIA

TVP 1

05.05 Dziedzictwo (425) - serial
05.55 Info poranek - program inf.
07.00 Transmisja mszy świętej z Sanktuarium Matki Bożej na Jasnej Górze
07.30 Studio Raban - magazyn
08.00 Akacjowa 38 (486) - telen.
08.50 Ranczo 10 (119): Partyzancka dola - serial obycz., Polska
09.45 Komisarz Alex (10): Zaginione starsze panie - serial
10.40 Ojciec Mateusz 11 (147): Oskarżony - serial krym., Pol.
11.35 Korona królów. Jagiellonowie (244) - telen. hist., Pol.
12.10 Agrobiznes - mag. rolniczy
12.25 Agropogoda - program inf.
12.35 Magazyn rolniczy
12.50 Serengeti 2 (6-ost.): Czas próby - serial, Wlk. Brytania
14.00 Wichrowe wzgórze (65)
14.55 Jaka to melodia?
15.35 Gra słów. Krzyżówka
16.05 Dziedzictwo (426) - serial
17.00 Teleexpress - program inf.
17.15 Pogoda - program inf.
17.20 Jaka to melodia?
17.55 Klan (4425) - telen., Polska
18.25 Reporterzy - magazyn
18.45 Akacjowa 38 (513) - telen.
19.30 Program informacyjny 19.30
19.55 Pytanie dnia - public.
20.10 Sport, Pogoda
20.30 Teatr Telewizji: Piękna Zośka (2-ost.) - spektakl teatralny, Polska 2024, reż. Marcin Wierzchowski, wyk. Karolina Kowalska, Piotr Biedroń
22.05 Postscriptum: „Piękna Zośka" - wywiad, Polska 2024
22.25 EnergaCamerimage 2024 - 32. Edycja Międzynarodowego Festiwalu Sztuki Autorów Zdjęć Filmowych: Edward Lachman - kult.
22.55 Świat bez fikcji: Matki wojny - film dok., Ukraina 2023
00.00 Balans bieli - pr. religijny
00.45 Kowboju, do dzieła - komedia, Wielka Brytania 1965
02.30 Rejs - komedia, Polska 1970
03.45 Jaka to melodia?
04.55 Zakończenie programu

TVP 2

04.30 Na dobre i na złe (915): Przeszłość na nowo - serial
05.30 M jak miłość (1718) - serial
06.25 Dobre historie: Wychowanie w Wysokiej - mag., Pol. 2024
06.55 Barwy szczęścia (3088) - serial obyczajowy, Polska
07.30 Pytanie na śniadanie - pobudka - mag., Polska 2024
07.55 Pytanie na śniadanie - mag.
11.15 Okrasa łamie przepisy: Wrapy czy zawijańce?
11.50 W poszukiwaniu dobrego filmu - magazyn, Pol. 2024
12.30 Koło fortuny - teleturniej
13.15 Miłość i nadzieja (88)
14.05 Va banque - teleturniej, Pol.
14.35 Na sygnale (642): Ściema w słusznej sprawie - serial
15.00 Na dobre i na złe (936): Nec Hercules - serial, Polska
15.50 Przepis dnia - magazyn
16.00 Koło fortuny - teleturniej
16.35 Familiada - teleturniej
17.20 Miłość i nadzieja (89)
18.15 Va banque - teleturniej, Pol.
18.50 Jeden z dziesięciu
19.25 Barwy szczęścia (3088)
19.55 Przepis dnia - magazyn
20.05 Barwy szczęścia (3089)
20.40 Kulisy serialu „M jak miłość" - cykl felietonów, Pol.
20.55 M jak miłość (1834) - serial
21.55 Na sygnale (643): Niezbyt swobodny jeździec - serial
22.30 Krew z krwi (8-ost.) - serial
23.25 Nowy świat - dramat obyczajowy, Polska 2015, reż. Elżbieta Benkowska, Michał Wawrzecki, Łukasz Ostalski, wyk. Olga Kavalay-Aksenowa, Julian Świeżewski, Hassan Akkouch, Karina Minaeva, Alicja Juszkiewicz
01.05 O mnie się nie martw 12 (10/13) - serial kom., Polska
02.10 Jestem Bogiem - thriller, USA 2011, reż. Neil Burger, wyk. Bradley Cooper, Robert De Niro, Abbie Cornish, Andrew Howard, Anna Friel
03.55 Rodzinka.pl - serial, Polska
04.20 Zakończenie programu

TV TRWAM

07.55 Adwent na serio
08.00 Informacje dnia - inf.
08.15 Wieś - to też Polska
09.15 Słowo życia
09.20 Przerwany posiłek - film dokumentalny, Polska 2023
09.55 Święty na każdy dzień
10.00 Informacje dnia - inf.
10.15 Rozmowy niedokończone
11.20 Stan bezpieczeństwa państwa - public., Pol. 2015-2024
11.30 Warto być ojcem - magazyn
11.45 Muzyczne chwile - kult.
12.00 Anioł Pański - pr. religijny
12.03 Informacje dnia - inf.
12.20 Pragnienie Boga - film dokumentalny, Polska 2011
13.00 Dom Paderewskiego w ojczyźnie - film dok., Pol. 2019
13.30 Msza święta z Jasnej Góry
14.20 Muzyczne chwile - kult.
14.30 Polka - film dok., Polska 2019
15.00 Kurierskim szlakiem. Azymut Węgry - dok., Pol. 2023
15.50 Ma się rozumieć
16.00 Informacje dnia - inf.
16.10 Sanktuaria polskie
16.30 Porady medyczne bonifratrów - med., Polska 2018
17.00 Świadkowie - cykl rep.
17.30 Rajd Katyński - cykl rep.
17.55 Poczet wielkich Polaków
18.00 Anioł Pański - pr. religijny
18.05 Informacje dnia - inf.
18.15 Rozmowy niedokończone
19.25 Święty na każdy dzień
19.30 Poznajemy Polskę - edukac.
19.45 Modlitwa z telefonicznym udziałem dzieci
20.00 Informacje dnia - inf.
20.20 Różaniec - program religijny
20.50 Myśląc Ojczyzna
21.00 Apel Jasnogórski
21.20 Informacje dnia - inf.
21.40 Polski punkt widzenia
22.00 Przyroda w obiektywie
22.25 Filmowe życiorysy PL: Pan Zygmunt. Najstarszy ministrant w Polsce - film dokumentalny, Polska 2014
23.00 Pani Mazowsza - film dokumentalny, Polska 2024
00.00 Słowo życia

POLSAT

04.40 Disco Gramy - muz., Polska
05.25 Telezakupy TV Okazje
06.00 Nowy dzień z Polsat News
08.30 Malanowski i partnerzy (369): Stracona reputacja
09.00 Malanowski i partnerzy (370): Zobowiązania małżeńskie - serial, Polska
09.30 Sekrety rodziny (271): Grzechy młodości - serial
10.30 Dlaczego ja? (958): Psia krew - serial paradok., Polska
11.30 Gliniarze (879): Sprawiedliwość ulicy - serial, Polska
12.30 Gliniarze (880): Handlarz śmiercią - serial, Polska
13.30 Gliniarze (881): Zbłąkana owca - serial paradok., Pol.
14.35 Dlaczego ja? (1206): Były partner próbuje odebrać syna młodej barmance
15.50 Wydarzenia - program inf.
16.15 Pogoda - program inf.
16.20 Interwencja - magazyn
16.30 Na ratunek 112 (821): Przyjaciele - serial paradok., Pol.
17.00 Gliniarze (584): Nie daruję wam tego! - serial, Polska
18.00 Pierwsza miłość (3910)
18.50 Wydarzenia - program inf.
19.18 Gość „Wydarzeń" - public.
19.25 Sport
19.30 Pogoda - program inf.
19.40 Uroczysko (53) - serial, Pol.
20.10 Pacific Rim: Rebelia - film SF, Meksyk/Wielka Brytania/Chiny/Japonia/USA 2018, reż. Steven S. DeKnight, wyk. John Boyega, Scott Eastwood, Cailee Spaeny, Burn Gorman, Charlie Day
22.30 Bank - dramat sensacyjny, Niemcy/USA/Wielka Brytania 2009, reż. Tom Tykwer, wyk. Clive Owen, Naomi Watts, Armin Mueller-Stahl
01.10 Niebezpieczny człowiek - film sensacyjny, USA 2009, reż. Keoni Waxman, wyk. Steven Seagal, Mike Dopud, Marlaina Mah
03.15 Zjedz Alaskę - magazyn
03.55 Zjedz Alaskę - magazyn

TVN

05.40 Uwaga! - mag. reporterów
05.55 Ukryta prawda (922) - serial paradok., Polska
06.50 Kuchenne rewolucje: Komorniki - Pod Dębami - program rozr., Polska 2023
07.45 Dzień Dobry TVN - magazyn
11.20 Kuchenne rewolucje: Łapy, Chicken Flow - program rozrywkowy, Polska 2020
12.15 Ukryta prawda (1389) - serial paradok., Polska
13.20 Ukryta prawda (1669) - serial paradok., Polska
14.20 Detektywi (153) - serial, Pol.
15.25 Ukryta prawda (1483) - serial paradok., Polska
16.30 Kuchenne rewolucje: Grodzisk Wielkopolski - Alexandria - rozr., Polska 2023
17.40 Detektywi (71) - serial, Pol.
18.40 Sport
18.50 Pogoda - program inf.
19.00 Fakty - program inf.
19.40 Uwaga! - mag. reporterów
20.00 Doradca smaku - magazyn kulinarny, Polska 2024
20.10 Na Wspólnej (3930) - serial
20.50 Milionerzy - teleturniej
21.30 Królowe zbrodni - film kryminalny, USA/Kanada 2019, reż. Andrea Berloff, wyk. Melissa McCarthy, Tiffany Haddish, Elisabeth Moss, Domhnall Gleeson, James Badge Dale
23.35 Nieuchwytny - film sensacyjny, USA 1996, reż. John Gray, wyk. Steven Seagal, Keenen Ivory Wayans, Bob Gunton, Brian Cox, John M. Jackson
01.40 Co za tydzień - magazyn
02.20 Szpital (382) - serial, Polska
03.20 Uwaga! - mag. reporterów
03.40 Listy do M. Pożegnania i powroty - kulisy produkcji - program rozrywkowy, Polska
04.00 Nauka jazdy 5 - rozr.
04.35 Recepta na stary dom 3 - program rozr., USA 2018
05.05 Jak to jest zrobione? (10/26) - serial dok., Kanada

TV PULS

06.00 Nash Bridges (11): Wielka ucieczka - serial sensac., USA
07.00 Nash Bridges (12): Fachowcy - serial sensacyjny, USA
08.00 Kobra - oddział specjalny (4): Za pięć dwunasta - serial sensacyjny, Niemcy
09.00 Kobra - oddział specjalny (5): Polowanie na Semira - serial sensacyjny, Niemcy
10.00 Unforgettable: Zapisane w pamięci (7) - serial, USA
11.00 Nie igraj z aniołem (112)
11.55 Nie igraj z aniołem (113)
12.55 Unforgettable: Zapisane w pamięci (8) - serial, USA
13.50 Kobra - oddział specjalny (6): Bomba - serial, Niemcy
14.50 Lombard. Życie pod zastaw 6 (263) - serial obycz., Polska
15.50 Ranczo 4 (43): Agent
16.55 Ranczo 4 (44): Polityka i czary - serial obycz., Pol.
18.00 Lombard. Życie pod zastaw 15 (780) - serial obycz., Pol.
19.00 Lombard. Życie pod zastaw 15 (781) - serial obyczajowy, Polska
20.00 Pan „Wypadek" - film sensacyjny, Wielka Brytania 2018, reż. Jesse V. Johnson, wyk. Scott Adkins, Ray Stevenson, Ashley Greene, David Paymer, Michael Jai White
22.10 Wściekły pies - film sensacyjny, USA 2017, reż. Jesse V. Johnson, wyk. Scott Adkins, Marko Zaror, Juju Chan, Cung Le, Vladimir Kulich
00.10 Tokarev. Zabójca z przeszłości - dramat kryminalny, USA/Francja 2014, reż. Paco Cabezas, wyk. Nicolas Cage, Rachel Nichols, Peter Stormare, Aubrey Peeples, Danny Glover
02.00 Dzielnica strachu 6 (262): Głód - serial krym., Polska
03.00 Lombard. Życie pod zastaw 6 (260) - serial obycz., Pol.
04.00 Zobacz to!: Taki jest świat 9
05.00 Dzielnica strachu 6 (258): Chora miłość - serial, Polska

TVP SPORT

05.30 Sportowy wieczór - program informacyjny
06.05 Piłka nożna: Puchar Polski - mecz 1/8 finału: Polonia Warszawa - Wisła Kraków
08.10 Piłka nożna: Betclic 1. Liga - mecz: Znicz Pruszków - Ruch Chorzów
10.20 Kamerą TVP Sport: Rozmowa z Julią Simon
10.55 Sportowy top tygodnia - magazyn sportowy
11.50 Biathlon: Zawody PŚ w Kontiolahti - bieg ze startu wspólnego mężczyzn
12.50 Biathlon: Zawody PŚ w Kontiolahti - bieg ze startu wspólnego kobiet
13.50 Skoki narciarskie: Zawody Pucharu Świata w Wiśle
15.50 Piłka nożna: PKO BP Ekstraklasa - mecz: KGHM Zagłębie Lubin - Legia Warszawa
18.00 Betclic 1. liga magazyn - magazyn piłkarski
18.55 Piłka nożna: Betclic 1. Liga - mecz: ŁKS Łódź - Arka Gdynia (Bój pierwszoligowców, którzy mają ambicje sięgające występów w PKO BP Ekstraklasie. ŁKS Łódź zrobi wszystko, żeby zakończyć 2024 rok mocnym uderzeniem i odegrać się na Arce Gdynia.)
21.00 Betclic 1. liga magazyn - magazyn piłkarski
21.35 GOL - magazyn piłkarski (Skróty meczów ligi polskiej. Twórcy programu prezentują najciekawsze akcje i wszystkie bramki z dotychczas rozegranych spotkań.)
22.55 Sportowy wieczór - program informacyjny
23.25 Boks: Mistrzostwa Polski - Wałbrzych 2024 - finały kobiet
01.40 Boks: Gala w Bournemouth - podsumowanie
03.55 Letnie Igrzyska Olimpijskie Paryż 2024: Boks - finały

WTOREK 10 GRUDNIA

TVP 1

05.05 Dziedzictwo (426) - serial
05.55 Info poranek - program inf.
07.00 Transmisja mszy świętej z Sanktuarium Matki Bożej na Jasnej Górze
07.30 Kościół z bliska - magazyn
08.00 Akacjowa 38 (487) - telen.
08.50 Ranczo 10 (120): Próba ognia - serial obycz., Polska
09.50 Komisarz Alex (11): Śmierć w parku - serial krym., Pol.
10.45 Ojciec Mateusz 12 (148): Ślady przeszłości - serial
11.35 Korona królów. Jagiellonowie (245) - telen. hist., Pol.
12.10 Agrobiznes - mag. rolniczy
12.30 Agropogoda - program inf.
12.40 Magazyn rolniczy
13.00 Natura w Jedynce: Stuk, stuk - świat dzięcioła - film dokumentalny, Niemcy 2022, reż. Uwe Müller
14.00 Wichrowe wzgórze (66)
14.55 Jaka to melodia?
15.35 Gra słów. Krzyżówka
16.05 Dziedzictwo (427) - serial
17.00 Teleexpress - program inf.
17.15 Pogoda - program inf.
17.20 Jaka to melodia?
17.55 Klan (4426) - telen., Polska
18.25 Reporterzy - magazyn
18.45 Akacjowa 38 (514) - telen.
19.30 Program informacyjny 19.30 - program inf.
19.55 Pytanie dnia - public.
20.10 Sport
20.15 Pogoda - program inf.
20.30 Korona królów. Jagiellonowie (246) - telen. hist., Pol.
21.05 Na tropach przeszłości (4)
22.05 Magazyn Ekspresu Reporterów - mag. reporterów
23.10 8. dzień Chamsinu - film dokumentalny, Polska 2024
00.15 Ostatni prom - dramat obyczajowy, Polska 1989
01.55 Miłość bez końca - film fantasy, USA 2020
03.35 Film dokumentalny - film dokumentalny
04.30 Notacje: Janina Paradowska. Fantastyczne życie
04.45 Zakończenie programu

TVP 2

04.35 Na dobre i na złe (916): Czy oliwa sprawiedliwa? - serial
05.30 M jak miłość (1719) - serial
06.25 Dla klimatu - rep., Pol. 2024
06.50 Barwy szczęścia (3089) - serial obyczajowy, Polska
07.30 Pytanie na śniadanie - pobudka - mag., Polska 2024
07.55 Pytanie na śniadanie - mag.
11.15 Magiczne Podhale z Sebastianem Karpielem-Bułecką 2: Piotr Majerczyk - dudziarz - cykl rep., Pol. 2023
11.50 Lena na Bałkanach: Magia - cykl reportaży, Polska 2021
12.30 Koło fortuny - teleturniej
13.15 Miłość i nadzieja (89) - telenowela, Turcja
14.05 Va banque - teleturniej, Pol.
14.35 Na sygnale (643): Niezbyt swobodny jeździec - serial
15.05 M jak miłość (1834) - serial
15.50 Przepis dnia - magazyn
16.00 Koło fortuny - teleturniej
16.35 Familiada - teleturniej
17.20 Miłość i nadzieja (90)
18.15 Va banque - teleturniej, Pol.
18.50 Jeden z dziesięciu
19.25 Barwy szczęścia (3089)
19.55 Przepis dnia - magazyn
20.05 Barwy szczęścia (3090)
20.40 Kulisy serialu „M jak miłość" - cykl felietonów, Pol.
20.55 M jak miłość (1835) - serial
21.55 Na sygnale (644): Najnudniejszy sport - serial, Polska
22.30 Glina (9/25) - serial, Polska
23.30 Ból i blask - dramat obyczajowy, Hiszpania 2019, reż. Pedro Almodóvar, wyk. Antonio Banderas, Asier Etxeandia, Leonardo Sbaraglia, Nora Navas, Julieta Serrano
01.35 Czarny motyl - thriller, USA/Hiszpania/Włochy 2017, reż. Brian Goodman, wyk. Antonio Banderas, Jonathan Rhys Meyers, Piper Perabo, Abel Ferrara, Nicholas Aaron
03.20 Guggenheim od kuchni - film dokumentalny, Niemcy 2022, reż. Jaime Silva
04.20 Zakończenie programu

TV TRWAM

09.40 Święty na każdy dzień
09.45 W góreckim domku ogrodnika - reportaż, Polska 2002
10.00 Informacje dnia - inf.
10.15 Jak my to widzimy - z daleka widać lepiej - public.
10.45 Zew natury - edukac.
11.05 Mocni w wierze
11.35 Słowo życia
11.40 Ma się rozumieć
11.50 Święty na każdy dzień
12.00 Anioł Pański - pr. religijny
12.03 Informacje dnia - inf.
12.20 „Pogoria". Żeglarska szkoła życia - film dokumentalny, Polska 2022
13.00 Pasjonat muzyki i malarstwa. Marcin Żarnecki - rep.
13.30 Msza święta z Jasnej Góry
14.20 Muzyczne chwile - kult.
14.30 Przyroda w obiektywie
14.50 Tata z Małopolski - afrykańskie ścieżki ks. Jana Czuby - film dok., Polska 2022
15.50 Ma się rozumieć
16.00 Informacje dnia - inf.
16.10 Jestem mamą - magazyn
16.25 Przyroda w obiektywie
16.40 Zdrowie z Bożej Apteki
16.55 Św. Józef - patron na trzecie tysiąclecie - rep.
17.10 Prosto o gospodarce
17.30 Zostań żołnierzem RP
17.45 Muzyczne chwile - kult.
17.55 Poczet wielkich Polaków
18.00 Anioł Pański - pr. religijny
18.05 Informacje dnia - inf.
18.15 Rozmowy niedokończone
19.00 Msza święta w intencji ofiar katastrofy smoleńskiej i ojczyzny - pr. religijny
20.00 Informacje dnia - inf.
20.20 Różaniec - program religijny
20.50 Myśląc Ojczyzna
21.00 Apel Jasnogórski
21.20 Informacje dnia - inf.
21.40 Polski punkt widzenia
22.00 Przyroda w obiektywie
22.25 Zamek Królewski w mieście stołecznym Poznaniu - film dokumentalny, Polska 2024
23.50 Muzyczne chwile - kult.
00.00 Słowo życia

POLSAT

04.40 Disco Gramy - muz., Polska
05.25 Telezakupy TV Okazje - magazyn reklamowy
06.00 Nowy dzień z Polsat News - program informacyjny
08.30 Malanowski i partnerzy (371): Przypadkowe zdjęcie - serial fab.-dok., Polska
09.00 Malanowski i partnerzy (372): Wymuszona miłość
09.30 Sekrety rodziny (272): Nowe życie - serial, Polska
10.30 Dlaczego ja? (959): Przebierańcy - serial, Polska
11.30 Gliniarze (882): Pod presją
12.30 Gliniarze (883): Cena chciwości - serial paradok., Pol.
13.30 Gliniarze (884): Sprawa honorowa - serial, Polska
14.35 Dlaczego ja? (1207): Włamywaczka - serial, Polska
15.50 Wydarzenia - program inf.
16.15 Pogoda - program inf.
16.20 Interwencja - magazyn
16.30 Na ratunek 112 (822): Normalna rodzina - serial, Pol.
17.00 Gliniarze (585): Zamach
18.00 Pierwsza miłość (3911)
18.50 Wydarzenia - program inf.
19.20 Gość „Wydarzeń" - program publicystyczny
19.25 Sport
19.30 Pogoda - program inf.
19.40 Uroczysko (54) - serial, Pol.
20.10 Wszystkie stare noże - thriller, USA 2022, reż. Janus Metz, wyk. Chris Pine, Thandiwe Newton, Laurence Fishburne, Jonathan Pryce, Corey Johnson
22.20 Bad Company - komedia sensacyjna, USA/Czechy 2002, reż. Joel Schumacher, wyk. Anthony Hopkins, Chris Rock, Peter Stormare, Gabriel Macht, Kerry Washington
01.00 Zabójcza gra - film sensacyjny, USA 2010, reż. Giorgio Serafini, wyk. Wesley Snipes, Robert Davi, Quinn Duffy, Zoë Bell, Aunjanue Ellis
03.05 Nasz nowy dom
04.05 Zjedz Alaskę - magazyn

TVN

05.40 Uwaga! - mag. reporterów
05.55 Ukryta prawda (923) - serial paradok., Polska
06.50 Kuchenne rewolucje: Grodzisk Wielkopolski - Alexandria - rozr., Polska 2023
07.45 Dzień Dobry TVN - magazyn
11.20 Kuchenne rewolucje: Jasienica, Bistro na Drzewiarzu - program rozr., Polska 2020
12.15 Ukryta prawda (1390) - serial paradok., Polska
13.20 Ukryta prawda (1670) - serial paradok., Polska
14.20 Detektywi (154) - serial, Pol.
15.20 Doradca smaku - magazyn kulinarny, Polska 2024
15.30 Ukryta prawda (1484) - serial paradok., Polska
16.35 Kuchenne rewolucje: Trzciel - Incognito - program rozrywkowy, Polska 2023
17.40 Detektywi (72) - serial, Pol.
18.40 Sport
18.50 Pogoda - program inf.
19.00 Fakty - program inf.
19.40 Uwaga! - mag. reporterów
20.00 Doradca smaku - magazyn kulinarny, Polska 2024
20.10 Na Wspólnej (3931) - serial obyczajowy, Polska
20.50 Milionerzy - teleturniej, Polska 2024
21.30 Sekcja rytmiczna - thriller, Irlandia/Wielka Brytania/USA/Hiszpania 2020, reż. Reed Morano, wyk. Blake Lively, Jude Law, Sterling K. Brown, Max Casella, Daniel Mays
23.40 Czas na show. Drag me out - program rozr., Polska 2024
00.45 Ślepnąc od świateł (7/8) - serial sensacyjny, Polska
02.15 Szpital (384) - serial, Polska
03.15 Uwaga! - mag. reporterów
03.35 Nauka jazdy 5 - program rozrywkowy, Polska 2022
04.05 Recepta na stary dom 3 - program rozr., USA 2018
04.35 Jak to jest zrobione? (11) - serial dok., Kanada
05.05 Kto was tak urządził? - magazyn

TV PULS

06.00 Nash Bridges (12): Fachowcy - serial sensacyjny, USA
07.00 Nash Bridges (13): Polowanie - serial sensacyjny, USA
08.00 Kobra - oddział specjalny (6): Bomba - serial, Niemcy
09.00 Kobra - oddział specjalny (7): Dobrana para - serial
10.00 Unforgettable: Zapisane w pamięci (8) - serial, USA
11.00 Nie igraj z aniołem (114) - serial obyczajowy, Meksyk
11.55 Nie igraj z aniołem (115) - serial obyczajowy, Meksyk
12.55 Unforgettable: Zapisane w pamięci (9) - serial, USA
13.50 Kobra - oddział specjalny (8): Amnezja - serial, Niem.
14.50 Lombard. Życie pod zastaw 6 (264) - serial obycz., Pol.
15.50 Ranczo 4 (44): Polityka i czary - serial obycz., Pol.
16.55 Ranczo 4 (45): Wymiana międzypokoleniowa - serial
18.00 Lombard. Życie pod zastaw 15 (781) - serial obycz., Pol.
19.00 Lombard. Życie pod zastaw 15 (782) - serial obycz., Pol.
20.00 Zemsta Sokoła - film sensacyjny, USA 2014, reż. Ernie Barbarash, wyk. Neal McDonough, Michael Jai White, Laila Ali, Lateef Crowder, Hazuki Kato
22.05 Długi pocałunek na dobranoc - film sensacyjny, USA 1996, reż. Renny Harlin, wyk. Geena Davis, Samuel L. Jackson, Yvonne Zima, Craig Bierko, Patrick Malahide
00.20 Do utraty sił - dramat obyczajowy, USA/Hongkong 2015, reż. Antoine Fuqua, wyk. Jake Gyllenhaal, Rachel McAdams, Forest Whitaker, Oona Laurence, Curtis „50 Cent" Jackson
03.00 Dzielnica strachu 6 (263): Zła miłość - serial, Polska
04.00 Zobacz to!: Menu na miarę
04.35 Menu na miarę - kulin.
05.00 Dzielnica strachu 6 (259): Wyzwanie - serial krym., Pol.

TVP SPORT

05.45 Piłka nożna: Puchar Polski - mecz 1/8 finału: Unia Skierniewice - Ruch Chorzów
07.50 Piłka nożna: PKO BP Ekstraklasa - mecz: KGHM Zagłębie Lubin - Legia Warszawa
10.00 Jeździectwo: Cavaliada Tour w Poznaniu - Grand Prix
11.45 Betclic 1. liga magazyn - magazyn piłkarski
12.40 Piłka nożna: Betclic 1. Liga - mecz: ŁKS Łódź - Arka Gdynia
14.40 Betclic 1. liga magazyn - magazyn piłkarski (Magazyn podsumowujący najważniejsze wydarzenia ostatniej kolejki Betclic 1. ligi. W programie nie zabraknie omówień poszczególnych meczów, goli i najładniejszych parad bramkarskich.)
15.15 GOL - magazyn piłkarski
16.30 Niezwykłe historie Biało-Czerwonych: Andrzej Grubba - cykl reportaży, Polska 2019-2023 (Sylwetka Andrzeja Grubby, który uważany jest za najlepszego zawodnika w historii polskiego tenisa stołowego. Miał na swoim koncie liczne sukcesy w mistrzostwach Europy i świata.)
16.55 Tenis stołowy: LOTTO Superliga - mecz: Akademia Zamojska Trefl Zamość - KS Dekorglass Działdowo
19.30 Piłka nożna: Puchar Polski - podsumowanie
20.05 Skoki narciarskie: Zawody Pucharu Świata w Wiśle - podsumowanie
22.00 Sportowy wieczór - program informacyjny
22.45 Boks: Mistrzostwa Polski - Wałbrzych 2024 - finały mężczyzn
01.15 Boks: Gala w Phoenix - podsumowanie
03.40 Letnie Igrzyska Olimpijskie Paryż 2024: Boks - finały

ŚRODA 11 GRUDNIA

TVP 1

05.10 Dziedzictwo (427) - serial
05.55 Info poranek - program inf.
07.00 Transmisja mszy świętej z Sanktuarium Matki Bożej na Jasnej Górze
07.30 Adwent. Rodzina na Święta: Jak przekazywać dzieciom wiarę? - magazyn religijny
08.00 Akacjowa 38 (488) - telen.
08.45 Ranczo 10 (121): Geny nie kłamią - serial obycz., Polska
09.45 Komisarz Alex (12): Amok
10.45 Ojciec Mateusz 12 (149): Magiczne zwierciadło
11.35 Korona królów. Jagiellonowie (246) - telen. hist., Pol.
12.10 Agrobiznes - mag. rolniczy
12.30 Agropogoda - program inf.
12.40 Rok w ogrodzie extra
13.00 Podróż pelikanów - tajemnica australijskiego outbacku - film dok., Niemcy 2021
14.00 Wichrowe wzgórze (67)
14.55 Jaka to melodia?
15.35 Gra słów. Krzyżówka
16.05 Dziedzictwo (428) - serial
17.00 Teleexpress - program inf.
17.15 Pogoda - program inf.
17.20 Jaka to melodia?
17.55 Klan (4427) - telen., Polska
18.25 Reporterzy - magazyn
18.45 Akacjowa 38 (515) - telen.
19.30 Program informacyjny 19.30 - program inf.
19.55 Pytanie dnia - public.
20.10 Sport
20.15 Pogoda - program inf.
20.25 Korona królów. Jagiellonowie (247) - telenowela historyczna, Polska
20.55 Piłka nożna: Liga Mistrzów UEFA - mecz: Juventus FC - Manchester City FC
23.05 Felieton - felieton
23.15 Pokot - dramat kryminalny, Polska/Niemcy/Czechy/Szwecja/Słowacja 2017
01.35 Magazyn Ekspresu Reporterów - mag. reporterów
02.40 Kowboju, do dzieła - komedia, Wielka Brytania 1965
04.20 Film dokumentalny
04.50 Zakończenie programu

TVP 2

04.35 Na dobre i na złe (917): Trzeba całej wioski - serial
05.30 M jak miłość (1720) - serial
06.25 Pożyteczni.pl - magazyn
06.55 Barwy szczęścia (3090) - serial obyczajowy, Polska
07.30 Pytanie na śniadanie - pobudka - mag., Polska 2024
07.55 Pytanie na śniadanie - mag.
11.15 Adwent. Rodzina na Święta: Kiedy dać dziecku telefon? - magazyn religijny
11.45 Tańcząca ze światem - Chorwacja - mag., Pol. 2024
12.30 Koło fortuny - teleturniej
13.15 Miłość i nadzieja (90) - telenowela, Turcja
14.05 Va banque - teleturniej, Pol.
14.35 Na sygnale (644): Najnudniejszy sport - serial, Polska
15.05 M jak miłość (1835) - serial
15.50 Przepis dnia - magazyn
16.00 Koło fortuny - teleturniej
16.35 Familiada - teleturniej
17.20 Miłość i nadzieja (91) - telenowela, Turcja
18.15 Va banque - teleturniej, Pol.
18.50 Jeden z dziesięciu - teleturniej
19.25 Barwy szczęścia (3090)
20.00 Barwy szczęścia (3091)
20.35 Przepis dnia - magazyn
20.50 Na dobre i na złe (937): Sieroty z rodzicami - serial
21.55 Na sygnale (645): Ukryte cele - serial fab.-dok., Polska
22.25 Na sygnale (646): Wiadukt śmierci - serial, Polska
23.00 Nieprawdopodobna dziewczyna - komedia, USA 2012, reż. Shari Springer Berman, Robert Pulcini, wyk. Kristen Wiig, Annette Bening, Matt Dillon, Darren Criss, Christopher Fitzgerald
00.55 Krok od nieba 3 (41): Buhaj
01.55 Krok od nieba 3 (42): Dalej niż ciemność - serial, Wł.
02.55 Mel Brooks, genialny komik - film dokumentalny, Francja 2017, reż. Hubert Attal
03.55 Rodzinka.pl - serial, Polska
04.20 Zakończenie programu

TV TRWAM

06.00 Więźniarki - dok., Pol. 2007
07.35 Zdrowie z Bożej Apteki
07.55 Adwent na serio
08.00 Informacje dnia - inf.
08.15 Polski punkt widzenia
08.35 Każdy maluch to potrafi
08.50 Słowo życia
09.00 Mocni Jego mocą - cykl rep.
09.30 Sanktuaria polskie
09.50 Święty na każdy dzień
10.00 Audiencja generalna Ojca Świętego Franciszka
10.50 Muzyczne chwile - kult.
11.00 Tam ktoś jest! - film dokumentalny, Polska 2022
11.25 Jestem mamą - magazyn
11.40 Prosto o gospodarce
12.00 Anioł Pański - pr. religijny
12.03 Informacje dnia - inf.
12.20 Pustynia Boga - film dokumentalny, Polska 2015
12.50 Ewangelia, nasz biznesplan - film dok., Polska 2015
13.30 Msza święta z Jasnej Góry
14.20 Muzyczne chwile - kult.
14.30 Przyroda w obiektywie
14.50 Żółw błotny. Osobliwy relikt polskiej przyrody - film dokumentalny, Polska 2021
15.50 Ma się rozumieć
16.00 Informacje dnia - inf.
16.10 Na zdrowie - magazyn
16.30 Ukryci w łonie Matki - rep.
17.00 Po stronie prawdy
17.50 Muzyczne chwile - kult.
17.55 Poczet wielkich Polaków
18.00 Anioł Pański - pr. religijny
18.05 Informacje dnia - inf.
18.15 Rozmowy niedokończone
19.25 Święty na każdy dzień
19.30 Opowieści biblijne historie animowane z Nowego Testamentu (8) - serial, USA
20.00 Informacje dnia - inf.
20.20 Różaniec - program religijny
20.50 Myśląc Ojczyzna
21.00 Apel Jasnogórski
21.20 Informacje dnia - inf.
21.40 Polski punkt widzenia
22.00 Przetrwaliśmy - reportaż
22.30 Do światła - film dokumentalny, Polska 2019
00.00 Słowo życia

POLSAT

04.45 Disco Gramy - muz., Polska
05.25 Telezakupy TV Okazje
06.00 Nowy dzień z Polsat News
08.30 Malanowski i partnerzy (373): Mroczne sekrety
09.00 Malanowski i partnerzy (374): Złota klatka - serial
09.30 Sekrety rodziny (273): Niezawodna pamięć - serial
10.30 Dlaczego ja? (960): Oskarżona - serial paradok., Pol.
11.30 Gliniarze (885): Krwawe diamenty - serial, Polska
12.30 Gliniarze (886): Miłość na godziny - serial, Polska
13.30 Gliniarze (887): Miły pan z sąsiedztwa - serial, Polska
14.35 Dlaczego ja? (1208): 26-letnia Anna próbuje otworzyć salon bielizny damskiej i brafittingu. Okazuje się, że ktoś się do niego włamał, a wszystkie tropy prowadzą do konkurencji
15.50 Wydarzenia - program inf.
16.15 Pogoda - program inf.
16.20 Interwencja - magazyn
16.30 Na ratunek 112 (823): Zespół Roszpunki - serial, Pol.
17.00 Gliniarze (586): Żałoba
18.00 Pierwsza miłość (3912)
18.50 Wydarzenia - program inf.
19.20 Gość „Wydarzeń" - public.
19.25 Sport
19.30 Pogoda - program inf.
19.40 Uroczysko (55) - serial, Pol.
20.10 Druhny - komedia romantyczna, USA 2011, reż. Paul Feig, wyk. Kristen Wiig, Rose Byrne, Melissa McCarthy
23.00 Sekstaśma - komedia, USA 2014, reż. Jake Kasdan, wyk. Cameron Diaz, Jason Segel, Rob Corddry, Ellie Kemper
01.05 Z księżyca spadłeś? - komedia SF, USA 2000, reż. Mike Nichols, wyk. Garry Shandling, Annette Bening
03.25 Nasz nowy dom
04.25 Na ratunek 112 ekstra (51): Brakło prądu, nastolatka wyszła na klatkę schodową i zostawiła otwarte drzwi

TVN

05.40 Uwaga! - mag. reporterów
05.55 Ukryta prawda (924) - serial paradok., Polska
06.50 Kuchenne rewolucje: Trzciel - Incognito - program rozrywkowy, Polska 2023
07.45 Dzień Dobry TVN - magazyn
11.20 Kuchenne rewolucje: Janowo, Gold - program rozrywkowy, Polska 2020
12.15 Ukryta prawda (1391) - serial paradok., Polska
13.20 Ukryta prawda (1671) - serial paradok., Polska
14.20 Detektywi (155) - serial fab.-dok., Polska
15.20 Doradca smaku - magazyn kulinarny, Polska 2024
15.30 Ukryta prawda (1485) - serial paradok., Polska
16.35 Kuchenne rewolucje: Wrocław - Nie Ma jak u Mamy - program rozr., Polska 2023
17.40 Detektywi (73) - serial fabularno-dokumentalny, Polska
18.40 Sport
18.50 Pogoda - program inf.
19.00 Fakty - program inf.
19.40 Uwaga! - mag. reporterów
20.00 Doradca smaku - magazyn kulinarny, Polska 2024
20.10 Na Wspólnej (3932) - serial obyczajowy, Polska
20.50 Milionerzy - teleturniej, Polska 2024
21.30 Okup - thriller, USA 1996, reż. Ron Howard, wyk. Mel Gibson, Rene Russo, Brawley Nolte, Gary Sinise, Delroy Lindo
23.55 Inni ludzie - dramat obyczajowy, Polska/Francja 2021, reż. Aleksandra Terpińska, wyk. Jacek Beler, Sonia Bohosiewicz, Magdalena Kolesnik, Marek Kalita, Sebastian Fabijański
02.10 Herkules (6/8) - serial kryminalny, Polska
03.10 MasterChef - program rozrywkowy, Polska 2024
04.40 Uwaga! - mag. reporterów
04.55 Jak to jest zrobione? (12) - serial dokumentalny, Kanada

TV PULS

06.00 Nash Bridges (13): Polowanie - serial sensacyjny, USA
07.00 Nash Bridges (14): Bracia McMillan - serial, USA
08.00 Kobra - oddział specjalny (8): Amnezja - serial, Niem.
09.00 Kobra - oddział specjalny (9): Noc kobiet - serial
10.00 Unforgettable: Zapisane w pamięci (9) - serial, USA
11.00 Nie igraj z aniołem (116)
11.55 Nie igraj z aniołem (117)
12.55 Unforgettable: Zapisane w pamięci (10) - serial, USA
13.50 Kobra - oddział specjalny (10): Anioł stróż - serial
14.50 Lombard. Życie pod zastaw 6 (265) - serial obycz., Pol.
15.50 Ranczo 4 (45): Wymiana międzypokoleniowa - serial
16.55 Ranczo 4 (46): Dzieci śmieci - serial obycz., Polska
18.00 Lombard. Życie pod zastaw 15 (782) - serial obycz., Pol.
19.00 Lombard. Życie pod zastaw 15 (783) - serial obycz., Pol.
20.00 Boudica: Królowa wojny - dramat historyczny, Wielka Brytania 2023, reż. Jesse V. Johnson, wyk. Olga Kurylenko, Lucy Martin, Nick Moran, Andy Beckwith, Tom Bennett
22.00 Banita - film przygodowy, Kanada/Chiny/USA/Francja/Australia/Luksemburg 2014, reż. Nick Powell, wyk. Hayden Christensen, Nicolas Cage, Alexandre Bailly, Wang Bozhao, Kahina Carina
00.00 Igrzyska śmierci: Kosogłos. Część 2 - dramat SF, USA/Niemcy 2015, reż. Francis Lawrence, wyk. Jennifer Lawrence, Josh Hutcherson, Liam Hemsworth, Woody Harrelson, Donald Sutherland
02.30 Dzielnica strachu 6 (264): Młot na czarownice - serial
03.30 Zobacz to!: Menu na miarę
04.05 Taki jest świat 9 - inf.
05.00 Dzielnica strachu 6 (260): Tylko ona - serial krym., Pol.

TVP SPORT

05.30 Sportowy wieczór
06.05 Piłka nożna: Puchar Polski - mecz 1/8 finału: ŁKS Łódź - Legia Warszawa
08.15 Piłka nożna: Liga Mistrzów UEFA - skróty
10.10 Skoki narciarskie: Zawody Pucharu Świata w Wiśle
12.05 Biathlon: Zawody PŚ w Kontiolahti - sprint mężczyzn
13.30 Biathlon: Zawody PŚ w Kontiolahti - bieg ze startu wspólnego mężczyzn
14.25 Pełnosprawni - magazyn dla niepełnosprawnych (W programie będzie mowa o troskach niepełnosprawnych, ich ciągłej walce z własnymi słabościami i radzeniu sobie z trudami życia.)
14.55 Skoki narciarskie: Zawody Pucharu Świata w Wiśle - podsumowanie
16.50 Miko Marczyk - reportaż
17.25 Koszykówka mężczyzn: FIBA Europe Cup - mecz: Anwil Włocławek - Spirou Basket Charleroi
19.40 Piłka nożna: Liga Mistrzów UEFA - studio
20.55 Piłka nożna: Liga Mistrzów UEFA - mecz: Juventus FC - Manchester City FC
23.15 Piłka nożna: Liga Mistrzów UEFA - skróty
01.15 Boks: KnockOut Boxing Night 37 we Wrocławiu - podsumowanie (We Wrocławiu doświadczony Polak stoczy 55. pojedynek w zawodowej karierze. Ewentualne zwycięstwo nad Australijczykiem może pozwolić mu stanąć do kolejnej walki o mistrzostwo świata w kategorii cruiser. Pierwszej swojej szansy na zdobycie korony nie wykorzystał w grudniu 2023 roku, kiedy uległ Chrisowi Billamowi-Smithowi podczas gali w Bournemouth.)
03.40 Boks: Gala w Perth - podsumowanie

CZWARTEK 12 GRUDNIA

TVP 1

05.10 Dziedzictwo (428) - serial
05.55 Info poranek - program inf.
07.00 Transmisja mszy świętej z Sanktuarium Matki Bożej na Jasnej Górze
07.30 Pełnia wiary - mag. religijny
08.00 Akacjowa 38 (489) - telen.
08.50 Ranczo 10 (122): Wszystko jest teatrem - serial, Polska
09.50 Komisarz Alex (13): Cel: Alex - serial krym., Polska
10.45 Ojciec Mateusz 12 (150): Powrót - serial krym., Polska
11.35 Korona królów. Jagiellonowie (247) - telen. hist., Pol.
12.10 Agrobiznes - mag. rolniczy
12.25 Agropogoda - program inf.
12.35 To się opłaca - magazyn
12.50 Natura w Jedynce: Kerkini - grecka przystań ptaków - film dokumentalny, Niemcy 2022, reż. Pierre Huguet
14.00 Wichrowe wzgórze (68)
14.55 Jaka to melodia?
15.35 Gra słów. Krzyżówka
16.05 Dziedzictwo (429) - serial
17.00 Teleexpress - program inf.
17.15 Pogoda - program inf.
17.20 Jaka to melodia?
17.55 Klan (4428) - telen., Polska
18.25 Reporterzy - magazyn
18.45 Akacjowa 38 (516) - telen.
19.30 Program informacyjny 19.30 - program inf.
19.55 Pytanie dnia - public.
20.10 Sport
20.15 Pogoda - program inf.
20.30 Korona królów. Jagiellonowie (248) - telen. hist., Pol.
21.05 Ojciec Mateusz 31 (399): Bal u konsula - serial, Polska
22.05 Sprawa dla reportera
23.05 Wojenny stan - film dokumentalny, Polska 2024, reż. Tomasz Wolski
00.15 E=mc2 - komedia sensacyjna, Polska 2002
02.05 Ostatni prom - dramat obyczajowy, Polska 1989
03.45 Raport specjalny - mag.
04.35 Notacje: Alicja Majewska. Kocham śpiewać - cykl dok.
04.50 Zakończenie programu

TVP 2

04.30 Na dobre i na złe (918): Dla twojego dobra - serial, Pol.
05.25 M jak miłość (1721) - serial
06.20 Operacja zdrowie - magazyn medyczny, Polska 2024
06.55 Barwy szczęścia (3091) - serial obyczajowy, Polska
07.30 Pytanie na śniadanie - pobudka - mag., Polska 2024
07.55 Pytanie na śniadanie - mag.
11.15 Miłosierdzie i miłość - film dokumentalny, Polska 2024, reż. Piotr Boruszkowski
11.45 Dobry tytuł - magazyn
12.30 Koło fortuny - teleturniej
13.15 Miłość i nadzieja (91) - telenowela, Turcja
14.05 Va banque - teleturniej, Pol.
14.35 Na sygnale (645): Ukryte cele - serial fab.-dok., Polska
15.05 La Promesa - pałac tajemnic (46) - serial, Hiszpania
15.50 Przepis dnia - magazyn
16.00 Koło fortuny - teleturniej
16.35 Familiada - teleturniej
17.20 Miłość i nadzieja (92) - telenowela, Turcja
18.15 Va banque - teleturniej, Pol.
18.50 Jeden z dziesięciu - teleturniej
19.25 Barwy szczęścia (3091) - serial obyczajowy, Polska
19.55 Przepis dnia - magazyn
20.05 Barwy szczęścia (3092) - serial obyczajowy, Polska
20.50 Tak to leciało! - teleturniej muzyczny, Polska 2024
21.50 Kruk. Szepty słychać po zmroku (1/6) - serial kryminalny, Polska
22.45 Informacje kulturalne - magazyn kulturalny
23.05 Hala odlotów - talk-show
23.55 Siła przetrwania - dramat biograficzny, USA 2017, reż. Scott Waugh, wyk. Josh Hartnett, Mira Sorvino, Sarah Dumont, Kale Culley, Jason Cottle
01.45 Poczet świrów polskich: Jacek Kleyff - cykl felietonów
02.20 Anatomia kłamstwa (5/6)
03.15 Anatomia kłamstwa (6-ost.)
04.20 Zakończenie programu

TV TRWAM

08.00 Informacje dnia - inf.
08.15 Polski punkt widzenia
08.35 Słowo życia
08.40 Muzyczne chwile - kult.
08.55 Święty na każdy dzień
09.00 Na zdrowie - magazyn
09.20 Opowieści biblijne historie animowane z Nowego Testamentu (8) - serial, USA
09.45 Co by było, gdyby zwierzęta mówiły? - serial, Polska
10.00 Informacje dnia - inf.
10.15 Rozmowy niedokończone
11.25 Myśląc Ojczyzna
11.35 Przyroda i ludzie - magazyn
12.00 Anioł Pański - pr. religijny
12.03 Informacje dnia - inf.
12.20 Wykłady z konferencji „Reminiscencje śmierci ks. Jerzego Popiełuszki"
12.55 Historia krzyża na Tarnicy
13.20 Przegląd katolickiego tygodnika „Niedziela" - inf.
13.30 Msza święta z Jasnej Góry
14.20 Muzyczne chwile - kult.
14.35 Ostatni rzeźbiarz w szkle
15.00 Po stronie prawdy
15.50 Ma się rozumieć
16.00 Informacje dnia - inf.
16.10 Z wędką nad wodę w Polskę i świat - program rozr.
16.35 Sól ziemi - program kult.
17.05 Akademia pro-life - edukac.
17.15 Muzyczne chwile - kult.
17.30 Odpowiedzialni za Kościół
17.55 Poczet wielkich Polaków
18.00 Msza święta we wspomnienie NMP z Guadalupe - transmisja z Bazyliki Św. Piotra - transmisja
19.30 Przyjaciele i bohaterowie (1) - serial animowany, USA
20.00 Informacje dnia - inf.
20.20 Różaniec - program religijny
20.50 Głos Polski - cykl felietonów
21.00 Apel Jasnogórski
21.20 Informacje dnia - inf.
21.40 Polski punkt widzenia
22.00 Głos serca (98) - serial, USA
22.45 Obyś był zimny albo gorący - film dok., Polska 2018
23.50 Muzyczne chwile - kult.
00.00 Słowo życia

POLSAT

04.45 Disco Gramy - muz., Polska
05.25 Telezakupy TV Okazje
06.00 Nowy dzień z Polsat News
08.30 Malanowski i partnerzy (375): Łowcy organów
09.00 Malanowski i partnerzy (376): Pierwsza miłość
09.30 Sekrety rodziny (274): Trudna decyzja - serial, Pol.
10.30 Dlaczego ja? (961): Nieznośna sąsiadka - serial, Polska
11.30 Gliniarze (888): Wymarzona córka - serial paradok., Pol.
12.30 Gliniarze (889): Zemsta za krzywdę - serial, Polska
13.30 Gliniarze (890): Głuchy telefon - serial paradok., Pol.
14.35 Dlaczego ja? (1209): Matka 50-letniej Marzeny zostaje oszukana i pozbawiona oszczędności - serial, Pol.
15.50 Wydarzenia - program inf.
16.15 Pogoda - program inf.
16.20 Interwencja - magazyn
16.30 Na ratunek 112 (824): Gangrena - serial paradok., Pol.
17.00 Gliniarze (587): Milczenie jest złotem - serial, Polska
18.00 Pierwsza miłość (3913)
18.50 Wydarzenia - program inf.
19.15 Lepsza Polska - public.
19.25 Sport
19.30 Pogoda - program inf.
19.40 Uroczysko (56) - serial, Pol.
20.10 Skąd wiesz? - komedia, USA 2010, reż. James L. Brooks, wyk. Reese Witherspoon, Paul Rudd, Owen Wilson, Jack Nicholson
22.55 Wszystkie stare noże - thriller, USA 2022, reż. Janus Metz, wyk. Chris Pine, Thandiwe Newton, Laurence Fishburne, Jonathan Pryce
01.05 Wyznania gejszy - dramat obyczajowy, Francja/Japonia/USA 2005, reż. Rob Marshall, wyk. Suzuka Ohgo, Ziyi Zhang, Michelle Yeoh
04.20 Na ratunek 112 ekstra (8): Zatrucie oparami farby w sprayu podczas zajęć plastycznych - serial, Polska

TVN

05.40 Uwaga! - mag. reporterów
05.55 Ukryta prawda (925) - serial paradok., Polska
06.50 Kuchenne rewolucje: Wrocław - Nie Ma jak u Mamy - program rozr., Polska 2023
07.45 Dzień Dobry TVN - magazyn
11.20 Kuchenne rewolucje: Żerków, Pizzeria Familijna - program rozr., Polska 2020
12.15 Ukryta prawda (1392) - serial paradok., Polska
13.20 Ukryta prawda (1393) - serial paradok., Polska
14.20 Detektywi (156) - serial, Pol.
15.20 Doradca smaku - magazyn kulinarny, Polska 2024
15.30 Ukryta prawda (1486) - serial paradok., Polska
16.35 Kuchenne rewolucje: Poznań - Dobre Miejsce - program rozr., Polska 2023
17.40 Detektywi (74) - serial, Pol.
18.35 Kroniki Pucharu Świata w skokach narciarskich
18.40 Sport
18.50 Pogoda - program inf.
19.00 Fakty - program inf.
19.40 Uwaga! - mag. reporterów
20.00 Doradca smaku - magazyn kulinarny, Polska 2024
20.10 Na Wspólnej (3933) - serial obyczajowy, Polska
20.50 Milionerzy - teleturniej, Polska 2024
21.30 Kuchenne rewolucje: Poznań - Pomylone Gary - program rozr., Polska 2024
22.35 Ikar. Legenda Mietka Kosza - dramat biograficzny, Polska 2019, reż. Maciej Pieprzyca, Ewa Brodzka, wyk. Dawid Ogrodnik, Cyprian Grabowski, Jowita Budnik, Wiktoria Gorodeckaja, Maja Komorowska
00.55 Herkules (7/8) - serial, Pol.
02.00 Ślepnąc od świateł (7/8) - serial sensacyjny, Polska
03.25 Szpital (385) - serial, Polska
04.25 Uwaga! - mag. reporterów
04.45 Nauka jazdy 5 - program rozrywkowy, Polska 2022

TV PULS

06.00 Nash Bridges (14): Bracia McMillan - serial, USA
07.00 Nash Bridges (15): Nocny pociąg - serial sensac., USA
08.00 Kobra - oddział specjalny (10): Anioł stróż - serial
09.00 Kobra - oddział specjalny (11): Między życiem a śmiercią - serial sensac., Niemcy
10.00 Unforgettable: Zapisane w pamięci (10) - serial, USA
11.00 Nie igraj z aniołem (118) - serial obyczajowy, Meksyk
11.55 Nie igraj z aniołem (119) - serial obyczajowy, Meksyk
12.55 Unforgettable: Zapisane w pamięci (11) - serial, USA
13.50 Kobra - oddział specjalny (12): Ostatnia stacja - serial
14.50 Lombard. Życie pod zastaw 6 (266) - serial obycz., Pol.
15.50 Ranczo 4 (46): Dzieci śmieci - serial obycz., Polska
16.55 Ranczo 4 (47): W samo południe - serial obycz., Polska
18.00 Lombard. Życie pod zastaw 15 (783) - serial obycz., Pol.
19.00 Lombard. Życie pod zastaw 15 (784) - serial obycz., Pol.
20.00 Fujary na tropie - komedia sensacyjna, USA 2010, reż. Kevin Smith, wyk. Bruce Willis, Tracy Morgan, Adam Brody, Ana de la Reguera, Juan Carlos Hernández
22.10 Iluzja - thriller, Francja/USA 2013, reż. Louis Leterrier, wyk. Jesse Eisenberg, Mark Ruffalo, Woody Harrelson, Isla Fisher, Dave Franco
00.20 Facet na miarę - komedia romantyczna, Francja 2016, reż. Laurent Tirard, wyk. Jean Dujardin, Virginie Efira, Cédric Kahn, Stéphanie Papanian, César Domboy
02.20 Dzielnica strachu 7 (265): Zimny wychów - serial, Pol.
03.20 Zobacz to!: Menu na miarę - program kulin., Polska 2011
04.00 Taki jest świat 9 - inf.
05.00 Dzielnica strachu 7 (266): Kochanka śmierci - serial

TVP SPORT

05.40 Boks: MP - Wałbrzych 2024 - finały mężczyzn
08.15 Piłka nożna: Liga Mistrzów UEFA - skróty
10.10 Skoki narciarskie: Zawody Pucharu Świata w Wiśle
12.00 Biathlonowe ABC - serial dokumentalny, Polska (Seria przybliża podstawy biathlonu. Poznamy najważniejsze zasady tej dyscypliny oraz dowiemy się od czego zacząć treningi.)
12.20 Koszykówka mężczyzn: FIBA Europe Cup - mecz: Anwil Włocławek - Spirou Basket Charleroi
14.15 Strongman: Liga Mistrzów 2024
15.20 Piłka nożna: Liga Mistrzów UEFA - mecz: Juventus FC - Manchester City FC
17.25 Ring TVP Sport - magazyn bokserski (Prowadzący zapraszają na magazyn poświęcony światowi boksu. Nie zabraknie w nim spotkań z wybitnymi polskimi pięściarzami i zapowiedzi nadchodzących walk.)
18.25 Hokej kobiet: Turniej prekwalifikacyjny do igrzysk olimpijskich w Mediolanie - mecz: Polska - Tajwan
20.55 Piłka nożna: Betclic 1. Liga - mecz: Wisła Kraków - Miedź Legnica
23.00 Sportowy wieczór
23.45 Skoki narciarskie: Zawody PŚ w Wiśle - podsumowanie
01.45 Boks: PZB Suzuki Boxing Night 31 w Krakowie (W Biało-Czerwonych barwach wystąpi m.in. Aneta Rygielska, która powraca do kategorii lekkiej. Zmierzy się z Marią Orche. Na ringu zobaczymy też Sandrę Drabik, której rywalką będzie Jennifer Fernandez.)
04.10 Boks: Walka o pas WBO World w Tokio - waga supermusza: Kosei Tanaka - Phumelele Cafu

Pora zabezpieczyć przyszłość

Teren po starej mińskiej KPP przy ul. Wyszyńskiego zamierza wykorzystać starostwo. Przy okazji skorzystają też sąd i mieszkańcy. Gdyby wybuchła wojna, podziemny schron zapewni im bezpieczeństwo.

Komenda Powiatowa Policji w Mińsku Mazowieckim od roku mieści się w nowej siedzibie przy ul. Łupińskiego. Budynki przy ul. Wyszyńskiego i Piłsudskiego, wcześniej użytkowane przez policjantów, na razie stoją puste. Ale są już plany wykorzystania tych nieruchomości. Szczególnym zainteresowaniem cieszy się budynek przy ul. Wyszyńskiego, położony w bardzo atrakcyjnym miejscu – w samym centrum miasta, w pobliżu dworca PKP, na działce o powierzchni 3 tys. m^2.

WSZYSTKO W JEDNYM BUDYNKU

Od dłuższego czasu mówiło się, że teren po komendzie, będący własnością skarbu państwa, chcą przejąć i zaadaptować na własne potrzeby trzy instytucje: urząd miasta, starostwo oraz sąd. Po rozmowach i wstępnych przymiarkach sytuacja wygląda trochę inaczej. Mówił o tym na niedawnej sesji rady powiatu starosta **Remigiusz Górniak**. – Obecnie chcemy ten budynek razem z działką przejąć na własność wspólnie z sądem rejonowym. Zamierzamy tam wybudować 5-kondygnacyjny budynek administracyjno-usługowo-kulturalno-oświatowy. Będzie to kompleks o powierzchni użytkowej nawet do 6 tys. m^2, w którym zlokalizujemy m.in. wszystkie wydziały i jednostki starostwa, a także wydział ksiąg wieczystych i archiwum sądowe. W zamian przekażemy miastu, na zasadzie darowizny, budynek, w którym obecnie mieści się starostwo – tłumaczył Remigiusz Górniak.

Zdaniem starosty, to obecnie jedyna szansa, aby zabezpieczyć przyszłość i warunki lokalowe starostwa. Bo jakie są teraz, każdy widzi. – Niedopuszczalne. Pracownicy są stłoczeni na bardzo małych przestrzeniach. A przecież zależy nam również na tym, aby interesanci przyjmowani byli w godnych warunkach. Największe problemy mamy na ul. 3 Maja, gdzie znajdują się Powiatowe Centrum Pomocy Rodzinie, poradnia i zespół do spraw orzekania o niepełnosprawności. Podziwiam pracowników, że są w stanie w tak trudnych warunkach przyjmować ludzi i załatwiać sprawy urzędowe. Ale tak być nie powinno. Nie ma drugiej takiej działki w centrum miasta, gdzie docelowo moglibyśmy wybudować obiekt, w którym znajdą się wszystkie jednostki powiatowe, rozrzucone dzisiaj po całym mieście, czyli: urząd pracy, PCPR, poradnie i wszystkie nasze wydziały – wyjaśnił starosta. Zachęcał radnych do poparcia uchwały w sprawie nieodpłatnego przejęcia budynku. Ostatecznie została ona uchwalona jednogłośnie.

UPRZEDZAJĄC UNIJNE KARY

Starosta Remigiusz Górniak wspomniał również o argumentach, które skłoniły go do podjęcia takich kroków. W ciągu kilku najbliższych lat wejdą w życie unijne dyrektywy dotyczące efektywności energetycznej budynków użyteczności publicznej i standardów dostępności dla osób niepełnosprawnych. Obecny budynek starostwa nie spełnia tych norm. A za 5 czy 7 lat mogą grozić za to ogromne kary. – Drugi argument to projekt Ustawy o obronie cywilnej i ludności, który mówi, że w ciągu kilku najbliższych lat będzie trzeba budować schrony. Nowy budynek może zostać zaprojektowany tak, że cała podziemna kondygnacja będzie pełniła rolę schronu. W ten sposób upieczemy dwie pieczenie na jednym ogniu – ujawnił swój plan starosta.

Remigiusz Górniak wyjaśnił też, dlaczego nie było sensu inwestować pieniędzy podatników w byłą siedzibę policji. Chodzi o to, że została wybudowana według standardów z końca lat 90. i nie spełnia wymagań nowoczesnych budynków administracyjnych. – Przystosowanie jej do potrzeb nowoczesnego urzędu wiązałoby się z kosztem ok. 8-10 mln zł. Dlatego uważamy, że należy go wyburzyć i na tej działce wybudować coś zupełnie nowego – uzasadnił starosta. Nie byłoby to możliwe, gdyby rada miasta w ostatnim czasie nie zmieniła planu zagospodarowania przestrzennego. Bowiem według starego planu nie można byłoby zbudować takiego budynku.

Dawna komenda policji fot. AK

TOMASZ MARKIEWICZ

KRONIKA POLICYJNA

ZGŁASZAŁ KRADZIEŻ SAMOCHODU, OKAZAŁ SIĘ POSZUKIWANY

28 listopada do Komisariatu Policji w **Halinowie** przyszedł mężczyzna, aby zgłosić kradzież samochodu. Do kradzieży hyundaia miało dojść dzień wcześniej na terenie Warszawy.

- 64-latek został również sprawdzony w systemach informatycznych. Wówczas sprawa przybrała zupełnie inny obrót. Mężczyzna okazał się poszukiwany – informuje **Elżbieta Zagórska** z Komendy w Mińsku Mazowieckim.

Na swoim koncie miał do odbycia karę 120 dni pozbawienia wolności, w związku z orzeczonym przestępstwem uchylania się od płacenia alimentów. W tej sprawie Sąd Rejonowy w Siedlcach wydał nakaz doprowadzenia mężczyzny do zakładu karnego. 64-latek został zatrzymany. Z komisariatu trafił prosto do zakładu karnego.

PO ALKOHOLU WPADŁA DO ROWU

28 listopada do Komendy Powiatowej Policji w Mińsku Mazowieckim wpłynęła informacja, że pojazd marki Honda wjechał do przydrożnego rowu w miejscowości **Stojadła**. Przybyli na miejsce policjanci wyczuli woń alkoholu od kierującej. Badanie alkomatem 47-latki wykazało dwa promile. Kobiecie zatrzymano prawo jazdy. Mieszkance Mińska Mazowieckiego grozi teraz do 3 lat pozbawienia wolności. Odpowie także za spowodowanie kolizji.

TRZY PROMILE

30 listopada w miejscowości **Szymankowszczyzna** policjanci z Komisariatu Policji w Stanisławowie zatrzymali do kontroli rowerzystkę, której styl jazdy wskazywał, że kierująca może znajdować się pod wpływem alkoholu. Badanie alkomatem 38-latki wykazało trzy promile. Mieszkankę gminy Stanisławów ukarano mandatem 2500 złotych oraz zakazano dalszej jazdy.

KOLEJNY NIETRZEŹWY KIEROWCA

1 grudnia policjanci mińskiej drogówki prowadzili akcję „Trzeźwy kierowca". Po godzinie 8 rano w **Siennicy** zauważyli seata, którego kierowca zawrócił na widok radiowozu. Mundurowi natychmiast ruszyli za nim i po chwili zatrzymali seata do kontroli. Badanie stanu trzeźwości 38-latka wykazało ponad pół promila alkoholu w organizmie. Mieszkańcowi gminy Siennica zatrzymano prawo jazdy. Teraz grozi mu do 3 lat pozbawienia wolności. **(T.MARK)**

Jubileusz mińskiego „Medyka"

Medyczna Szkoła Policealna w Mińsku Mazowieckim świętowała 50-lecie.

Placówka powstała w 1974 r. jako Medyczne Studium Zawodowe, kształcące przyszłych techników farmaceutycznych i pielęgniarki. W 1984 r. stworzono Liceum Medyczne. Lata 90. i przełom wieków (kiedy organem prowadzącym szkołę został Samorząd Województwa Mazowieckiego) przyniosły niestety wygaszanie kolejnych cykli kształcenia, od pielęgniarek po położne. Z czasem jednak szkoła – od 2005 r. posługująca się dzisiejszą nazwą – zaczęła być kojarzona z nowymi kierunkami, takimi jak: technik masażysta, opiekun medyczny czy opiekunka dziecięca. Do dziś jej progi opuściło ok. 4600 absolwentów.

Podczas uroczystości z okazji 50-lecia placówki, które odbyły się 22 listopada w Miejskiej Szkole Artystycznej, wielokrotnie wspominano, że losy MSP w Mińsku Mazowieckim należy uznać za bogate, ale pełne zakrętów. – To była trudna historia – ocenił **Mirosław Krusiewicz**, dyrektor Departamentu Edukacji Publicznej i Sportu w urzędzie marszałkowskim. – I dziwna – dodała **Elżbieta Karasek**, pierwsza dyrektor Medycznego Studium Zawodowego. A **Krystyna Milewska-Stasinowska**, która szefowała placówce w latach 1996-2017, podsumowała: – To były trudne, ale czasami śmieszne czasy.

Mimo to podczas spotkania, które zwieńczyły tego dnia zjazd i bal absolwentów, dominowały ciepłe wspomnienia i radość. Oraz nagrody. Sama MSP otrzymała medal „Pro Mazovia" oraz odznaczenie z okazji 25-lecia Samorządu Województwa Mazowieckiego. Potem dyrektor **Katarzyna Kot-Szubińska** wręczała nagrody dla zasłużonych pracowników. Nie zabrakło też gratulacji i życzeń, choćby od dyrektorów zaprzyjaźnionych szkół czy **Marcina Jakubowskiego**, burmistrza Mińska Mazowieckiego. **(BS)**

fot. Aga Król

Będzie reprezentowała Polskę w Indonezji

Wiktoria Klepacka dostała powołanie do reprezentacji Polski na Mistrzostwa Świata w MMA, które odbędą od 11 do 15 grudnia w Indonezji. Mieszkanka Jakubowa ma na koncie już sporo sukcesów w tej dyscyplinie. Niedawno wywalczyła brązowy medal na mistrzostwach Europy, które odbyły się na Słowacji. **(T.MARK)**

Co zyska miński cmentarz?

O potrzebie zmiany otoczenia cmentarza w Mińsku Mazowieckim mówiło się już od dłuższego czasu. Brakowało jednak pieniędzy. W ostatnich tygodniach miasto dostało od samorządu województwa 4 mln zł na: nowe parkingi, alejki, oświetlenie, ogrodzenie, toaletę, a przede wszystkim na nowy dojazd do cmentarza od strony ul. Przemysłowej. **(T.MARK)**

Czy uda się zebrać 10 milionów złotych?

Stowarzyszenie Pomocy Dzieciom Niepełnosprawnym „Możesz więcej" w Mińsku Mazowieckim zbiera fundusze na budowę Domu - Ośrodka Dziennego Pobytu dla osób z niepełnosprawnościami sprzężonymi, m.in. z mózgowym porażeniem dziecięcym, zespołem Downa, szerokim spektrum autyzmu.

- Umożliwi to w przyszłości stworzenie systemu kompleksowego, od urodzenia aż po starość, wsparcia osób niepełnosprawnych. Ośrodek zapewni zarówno edukację dzieciom na każdym etapie, jak i wsparcie dla osób dorosłych, które zakończyły już edukację. Na realizację tej inwestycji potrzeba aż 10 milionów złotych – informuje placówka.

Pomaga cały powiat. Na początku tego roku w Dębem Wielkim odbył się Charytatywny Bal Karnawałowy, a kilka dni temu w hali sportowej ZSP Dobre - trzydniowy Charytatywny Turniej Siatkarski.

Stowarzyszenie prowadzi szkołę specjalną i przysposabiającą do pracy. Oprócz edukacji ośrodek zapewnia też wielospecjalistyczną codzienną rehabilitację. Problem pojawia się, gdy podopieczny kończy 24 rok życia, bo wtedy musi opuścić taką szkołę. Dlatego tak ważne i pilne jest stworzenie Domu - Ośrodka Dziennego Pobytu. **(T.MARK)**

O powiecie mińskim czytaj też na str. 4, 10, 11

BIURO OGŁOSZEŃ
Mrozy, Kiosk „Mrozer", ul. Armii Krajowej 6

KRONIKA POLICYJNA

UKRADŁ PERFUMY

Od 22 do 26 listopada w **Siedlcach** nieznany sprawca ukradł artykuły drogeryjne, m.in. perfumy, kosmetyki oraz maszynki do golenia o łącznej wartości prawie 3.200 zł na szkodę jednej ze znanych drogerii.

KRADZIEŻ MOTOCYKLA

W nocy z 30 listopada na 1 grudnia w **Siedlcach**, z ogrodzonej posesji przy ulicy **Wesołej**, nieznany sprawca ukradł niebiesko-żółty motocykl Honda CBR 1000RR, rok produkcji 2006. Właściciel oszacował straty na 18.000 złotych. Motocykl był zaparkowany na posesji oraz przykryty narzutą.

PODAŁ SIĘ ZA POLICJANTA

28 listopada w **Siedlcach** nieznany sprawca, wykonując połączenie telefoniczne, podał się za policjanta KMP Siedlce, prowadzącego śledztwo w sprawie zorganizowanej grupy przestępczej, podrabiającej dowodowy osobiste. Mężczyzna usiłował okraść 62-letnią kobietę. Próbował wyłudzić od niej dane do logowania do konta bankowego. Ta jednak nie dała się oszukać i sprawę zgłosiła policji.

OSZUSTWO NA BLIK

27 listopada w **Siedlcach**, 21-letnia kobieta została okradziona na 1.900 złotych. Nieznana osoba wysłała do niej wiadomość SMS, zawierającą link z informacją o zakupie przedmiotu wystawionego przez pokrzywdzoną na portalu ogłoszeniowym OLX. Link po kliknięciu, otworzył stronę rzekomego banku. Następnie z 21-latką skontaktowała się „konsultantka" OLX i pod pozorem zmiany procedury płatności na portalu, nakłoniła ją do wygenerowania kodu blik na 1.900 złotych, po czym wypłaciła pieniądze w bankomacie.

JECHAŁ BEZ UPRAWNIEŃ

30 listopada w **Ujrzanowie** (gm. Siedlce) policjanci zatrzymali 36-letniego mieszkańca Siedlec, który kierował BMW mimo dwóch sądowych zakazów prowadzenia wszelkich pojazdów mechanicznych.

POSZUKIWANY ZATRZYMANY

30 listopada w **Siedlcach** policjanci zatrzymali 43-letniego mężczyznę, który był poszukiwany do odbycia kary 6 miesięcy więzienia.

KRADZIEŻ TOŻSAMOŚCI

1 grudnia w gminie Wodynie nieznany sprawca wykorzystał dane osobowe 59-letniego mężczyzny i zawarł umowy na polisy OC czterech pojazdów. (**ak**)

Jarmark świąteczny

W **niedzielę 15 grudnia w Wiśniewie** odbędzie się Jarmark Bożonarodzeniowy. Impreza rozpocznie się o godz. 10 i będzie odbywała się na skwerze przed Urzędem Gminy, albo (w przypadku złych warunków atmosferycznych) w sali GOK. Na jarmarku będzie m.in. można kupić świąteczne wiktuały oraz bożonarodzeniowe ozdoby i stroiki. (**sej**)

O powiecie siedleckim czytaj na str. 7, 8

Cenna przyrodniczo łąka będzie bezpieczniejsza, ale to nie zmieni ogólnego obrazu – krok do przodu i...

Trzy kroki w tył

Gmina Korczew, przede wszystkim z powodu położenia i walorów przyrodniczych, stawia na rozwój turystyki. To oczywiście wymaga dbałości o zachowanie przyrody, szczególnie w dolinie Bugu, w jak najlepszym stanie. I z pomocą w tych działaniach pospieszył samorządowi gminnemu, samorząd Mazowsza.

fot. arch. Mazowieckiego Zespołu Parków Krajobrazowych.

Samorząd Mazowsza kupił kompleks cennych przyrodniczo łąk w gminie Korczew.

Kupił on kompleks siedlisk łąkowych w rejonie miejscowości Góry w gminie Korczew. Tym samym Mazowiecki Zespół Parków Krajobrazowych zyska wyjątkowe tereny. Są to cenne przyrodniczo tzw. łąki selernicowe, które powstały na dawnych osypiskach rzecznych oraz zarastających starorzeczach Bugu.

Łąki selernicowe to łąki okresowo i krótkotrwale zalewane przez wody powodziowe, głównie wiosną, ale ostatnio coraz częściej także latem. W takich miejscach gleba cechuje się wysoką żyznością – za sprawą osadów nanoszonych przez wezbraną rzekę. To z kolei pozwala na tworzenie charakterystycznej kombinacji gatunków roślin.

Sprawa nabycia łąk została już sfinalizowana. Podpisano akt notarialny, w czym uczestniczyła członkini zarządu województwa mazowieckiego **Janina Ewa Orzełowska**.

– Do tej pory Mazowiecki Zespół Parków Krajobrazowych prowadził na tych terenach działania ochronne dotyczące cennych gatunków roślin – powiedziała Janina Ewa Orzełowska. – Odbywało się to za zgodą właściciela tego obszaru. Zależało nam jednak na tym, aby kompleksowo chronić gatunki, które występują na terenie Nadbużańskiego Parku Krajobrazowego. Dlatego też kupiliśmy tę nieruchomość.

Obszar kompleksu porasta pszeniec grzebieniasty, gatunek który jest pod ścisłą ochroną i należy do kategorii roślin narażonych na wymarcie w całej Polsce. Rośnie tu także kukułka szerokolistna (jeden z gatunków storczyków), kosaciec syberyjski oraz miecznik dachówkowaty. Wszystkie te rośliny w szybkim tempie znikają ze swoich stałych siedlisk.

– Ochrona przyrody to jedno z najważniejszych zadań Mazowieckiego Zespołu Parków Krajobrazowych – podkreśla jego dyrektor **Sylwester Chołast**. – Podejmujemy w tym kierunku wiele działań, do których należy między innymi późne koszenie łąk, zbiór nasion i ich podsiewanie w wybranych siedliskach, a także hodowla i sadzenie zagrożonych gatunków roślin, czy też stworzenie banku nasion na Uniwersytecie w Siedlcach.

– Musimy robić wszystko, aby zachować wspaniałe walory doliny Bugu, która na terenie naszej gminy jest wyjątkowo piękna – mówi wójt gminy Korczew Sławomir Wasilczuk. – Kupno i ochrona tego kompleksu łąk zapewne się do tego przyczyni.

Niestety, degradowanie pewnych walorów przyrodniczych wynika w dużej mierze także z tego, że nadbużańskie łąki przestały być, przynajmniej tak intensywnie, wykorzystywane w rolnictwie. Może się to wydawać zaskakujące, ale jeśli na łąkach nie są wypasane krowy czy owce, to takie tereny szybko zarastają drzewami i krzewami, przez co tracą najcenniejsze walory, choćby jak miejsce lęgu dla rzadkich gatunków ptaków. Okazuje się więc, że tradycyjne rolnictwo, prowadzone od pokoleń na terenach nadbużańskich, sprzyjało wręcz naturze. Dlatego obecnie prowadzone są różne programy dotowania hodowli owiec czy kóz, które doskonale sprawdzają się jako kosiarki.

Żadne kozy czy owce nie zapobiegną postępującej degradacji doliny Bugu, która w ostatnich latach odbywa się wręcz na masową skalę. Dzisiaj miejsca, które były otwartym terenem, są często zabudowane całymi osiedlami domków letniskowych. Wystarczy popatrzeć choćby na to, co przez kilkadziesiąt lat stało się w rejonie wsi Mogielnica. Tereny są masowo wygradzane, przez co nawet dojście do Bugu staje się wręcz niemożliwe. Bo choć są przepisy budowlane, które chronią przyrodę, jest w nich wiele luk. Tam, gdzie nie można wybudować domu, można zbudować domek letniskowy. Tyle że przyroda cierpi na tym tak samo.

Te negatywne zjawiska nie dotyczą zresztą tylko doliny Bugu, ale także innych rzek w naszym regionie. Ot, choćby Liwiec na odcinku poniżej tamy w Chodowie. Powstały tam domy mieszkalne, a działki wygrodzono do samej linii brzegowej rzeki, co jest zdecydowanie zabronione. Wystarczy zresztą odwiedzić niemal dowolne miejsce nad rzeką czy w jej pobliżu, w którym nie było się choćby od kilku lat. I prawie wszędzie widać, jak przyroda ustępuje przed urbanizacją. Bo tak już mamy, że chcemy mieć dom pod lasem, nad rzeką, z dala od innych.

To dobrze, że kawałek cennej łąki będzie chroniony, ale nie zmieni to generalnego, złego obrazu ochrony przyrody. Jeden kroczek do przodu i trzy kroki, a nawet susy, w tył.

ZBIGNIEW JUŚKIEWICZ

Radny pyta o podwyżki dla sołtysów

Już od dłuższego czasu mówi się o tym, aby także sołtysi otrzymywali wynagrodzenie za sprawowanie swojej funkcji. Chodzi nie o jakieś dodatki, ale wręcz o ustalenie stałego wynagrodzenia.

Takie rozwiązania nie zostały wprowadzone, są jednak pewne korzystne zmiany dotyczące wynagradzania sołtysów. Otóż przysługuje im dodatek do emerytury, który określono na 336 złotych. Mogą go dostać sołtysi, którzy funkcję pełnili przez co najmniej 7 lat (jeszcze do niedawna było to 8 lat). Zmieniono też inny przepis, łagodząc inne wymagania. Jeśli ktoś nie zachował dokumentów poświadczających sprawowania tej funkcji, wystarczy oświadczenie danego sołtysa, które może poświadczyć 3, a nie, jak do niedawna, 5 mieszkańców danego sołectwa. To istotne, bowiem owych 7 lat stażu sołeckiego nie musi stanowić ciągłości.

To nie jedyne apanaże, na jakie mogą liczyć sołtysi. Wszystko to jednak raczej kwoty symboliczne. I właśnie w imieniu sołtysów z gminy Siedlce wystąpił radny gminy Siedlce **Roman Chojecki**. Wprawdzie jest on radnym oraz sołtysem, ale w tym wypadku nie zabiegał o własny interes. Jak wyjaśnił, pobiera bowiem jedynie dietę należną radnemu.

– Panie wójcie i koledzy radni, niedawno uporządkowaliśmy sprawę podwyżek dla strażaków ochotników oraz opiekunów naszych świetlic – mówił Roman Chojecki. – Nie wiem jednak, czy nie trzeba było zacząć od finansów dotyczących sołtysów. Jako radni, a jednocześnie sołtysi, a jest sporo takich osób, bierzemy tylko dietę radnego, więc zapominamy o sołtysach. Tymczasem sołtys ma 300 złotych diety i tyle samo dodatku do emerytury. To trochę śmieszne, a wręcz upokarzające. Sołtysom spadają też wpływy z prowizji od pobierania podatków, bo coraz więcej osób korzysta z przelewów.

fot. zbj

Roman Chojecki

Wójt gminy Siedlce **Henryk Brodowski** nie tylko odpowiedział radnemu na interwencje w sprawie sołtysów, ale odniósł się też do innych kwestii. Zresztą niekoniecznie ściśle ze sobą powiązanych, ale ważnych dla wszystkich mieszkańców gminy.

– Jeśli chodzi o diety sołtysów, ale także diety radnych oraz opłaty za odbiór śmieci, to chcę o nich powiedzieć na najbliższej sesji – poinformował wójt. – Przypomnę, że diety dla strażaków wzrosły o 22 procent i uważam, że nasi ochotnicy na to zasługują. A podwyżki dla strażaków, ale także dla sołtysów i radnych, będą wprowadzone i zaczną obowiązywać od stycznia przyszłego roku.

Wójt nie uniknął też wygłoszenia paru złośliwości pod adresem radnego, uznając zapewne, że wchodzi on nieco w jego kompetencje i odbiera mu „zasługi" związane z planowanymi podwyżkami.

– Cieszę się, że pan Chojecki jako radny wyprzedza wójta, ale trudno... – podsumował Henryk Brodowski. – Myślę, że dyrektorzy szkół obecni na tej sali patrzą z zazdrością i zastanawiają się, kiedy pan radny także im zaproponuje podwyżki, bo widać, że on się mocno stara...

Z. JUŚKIEWICZ

BIURA OGŁOSZEŃ
ul. Armii Krajowej 11,
tel. 25 633 05 05
DomTel, ul. Chrobrego 9/3,
tel. 25 740 20 20

Jest już koncepcja drogi rowerowej od mostu w Iganiach do McDonalds, ale to jeszcze za mało, aby inwestycja doszła do skutku.

Zdecydują starosta z prezydentem

Bezpieczeństwo ruchu rowerowego na odcinku od mostu na Muchawce w Iganiach do restauracji McDonalds jest tematem interwencji radnych od wielu lat. W ostatnim czasie, o czym informowaliśmy na naszych łamach, kwestia ta najwyraźniej nabrała tempa.

Właśnie pojawiły się informacje pozwalające mieć nadzieję na poprawę bezpieczeństwa w tym uczęszczanym przez rowerzystów miejscu, choć do ogłoszenia pełnego sukcesu droga jeszcze zapewne dość daleka.

We wrześniu tego roku o budowę ścieżki rowerowej na tym odcinku upomniał się radny gminy Siedlce **Roman Chojecki**.

– To najbardziej niebezpieczny odcinek dla rowerzystów w całej gminie Siedlce – mówił radny. – Sprawa wymaga pilnej interwencji. Myślę, że teraz, kiedy nie ma już prezydenta Sitnika, naszemu wójtowi uda się porozmawiać z nowym prezydentem.

Wygląda na to, że wójt gminy Siedlce **Henryk Brodowski** rzeczywiście całkiem nieźle dogaduje się z nowym prezydentem Siedlec **Tomaszem Hapunowiczem**, ale na początku na inicjatywę budowy ścieżki wójt zareagował co najmniej powściągliwie. Tłumaczył, że najpierw gmina musiałaby przejąć od miasta most w Iganiach, a potem go wyremontować kosztem 10-12 milionów złotych. To oczywiście jest nierealne. Sprawa budowy ścieżki, czy choćby jakiegoś „zastępczego" rozwiązania, nabrała jednak bardziej realnych kształtów.

Żeby doprowadzić do poprawy bezpieczeństwa w ruchu rowerowym potrzebne jest współdziałanie aż trzech samorządów – miasta (do którego należy most na Muchawce w Iganiach), powiatu (należy do niego droga od mostu do McDonalda) oraz gminy Siedlce, bowiem to na jej terenie jest sam problem, w którego rozwiązaniu gmina zamierza partycypować.

– Została zrobiona koncepcja drogi rowerowej na jej części miejskiej i powiatowej – podzielił się dobrą informacją Henryk Brodowski. – Poszło to już zarówno do starosty, jak i prezydenta. To oni muszą wyrazić zgodę na budowę ścieżki rowerowej. Chodzi tu o poszerzenie chodnika, o miejsce na ścieżkę oraz o wytyczenie przejazdu dla rowerów przez most w Iganiach.

fot. dk

Podstawowe decyzje nie należą więc do wójta, ale gmina ma istotny udział w ewentualnym powstaniu ścieżki. W podobnych sytuacjach, kiedy ścieżki nie są budowane przy drogach gminnych, samorząd partycypuje w inwestycji, zazwyczaj przez sfinansowanie projektu. I tak ma być w tym wypadku.

– Jeśli starosta i prezydent wyrażą pozytywną opinię w sprawie budowy ścieżki, to my przystąpimy do projektowania tego przedsięwzięcia – deklaruje wójt. – To już fachowcy zdecydują, jak ścieżka zostanie poprowadzona. Nie mamy jeszcze konkretnych decyzji, ale jestem optymistą. Rozmawiałem ze starostą Karolem Tchórzewskim i obiecał, że powiatowy odcinek drogi, czyli od mostu do McDonalda, będzie remontowany.

Wójt podziękował także radnym gminy Siedlce oraz radnym powiatowym, którzy zainteresowali się sprawą bezpieczeństwa na tym odcinku, wprawdzie niezbyt długim (niespełna 200 metrów), ale istotnym dla ruchu rowerowego, który jest tu bardzo duży. Najtrudniejsze wydaje się wyznaczenie bezpiecznego przejazdu przez most, który ma przecież określoną szerokość. Choćby na przykładzie wiaduktu „Warszawskiego" widać, że proste wymalowanie pasa na jezdni niekoniecznie jest najlepszym rozwiązaniem, szczególnie ze względów bezpieczeństwa. Ale to już problemy na przyszłość. Teraz najważniejsze są decyzje prezydenta i starosty.

Kiedy kilka miesięcy temu o ścieżkę dopominał się radny Roman Chojecki, była to jeszcze bardzo mglista inicjatywa. Dzisiaj mówią o niej także radni rady powiatu siedleckiego.

– Myślę, że przy dobrej współpracy powiatu i gminy Siedlce możemy zrealizować wiele dobrych inwestycji, takich właśnie, jak ta ścieżka rowerowa – uważa radna powiatowa, **Justyna Zembrowska**. – My, mieszkańcy Igań i okolicznych wsi, dokładnie wiemy, jak niebezpieczne jest to miejsce, i to dla całych rodzin jeżdżących na rowerach. A takich osób, jeżdżących choćby w stronę zalewu, jest bardzo dużo. Dziękuję wójtowi, że podjął inicjatywę budowy ścieżki i zlecił wykonanie odpowiedniej dokumentacji. Liczę na to, że także starostwo, w bliższym lub nieco dalszym czasie, podejmie się tej inwestycji. Ja ze swojej strony złożyłam wniosek, aby ścieżka została wykonana w ramach inwestycji budżetowych starostwa na 2025 rok.

ZBIGNIEW JUŚKIEWICZ

W gminie Domanice niewiele brakowało do nieszczęścia.

Pomógł przejeżdżający mężczyzna

Rodzice chłopca zaatakowanego przez agresywnego psa z wielką wdzięcznością dziękowali nieznanemu przypadkowemu mężczyźnie, który przejeżdżając przez Domanice Kolonię zatrzymał się, by pomóc w krytycznej sytuacji.

Mieszkańcy gminy Domanice są poruszeni tą sytuacją. Na internetowym forum mieszkańców gminy dzielą się swoimi doświadczeniami. Apelują też do właścicieli psów o lepszą opiekę nad nimi.

Dyskusję wywołał post rodziców zaatakowanego chłopca. Wynika z niego, że agresywny czworonóg zaatakował chłopców spacerujących w okolicy przystanku. Jeden z nich prowadził swojego psa na smyczy. Pies został dotkliwie pogryziony, ale rodzice są szczęśliwi, że synowi nic się nie stało. I są ogromnie wdzięczni nieznajomemu, który akurat tamtędy przejeżdżał i podjął się interwencji.

Problem psów, które są swobodnie puszczane lub wydostają się z kojców czy posesji, pojawia się praktycznie w każdej gminie. O tym, jak łatwo jest o tragedię w takiej sytuacji, nie trzeba przekonywać. Media wielokrotnie donoszą o drastycznych przypadkach pogryzienia ludzi lub zagryzienia domowych pupilów. Kto wtedy ponosi odpowiedzialność?

Jeśli do ataku dochodzi poza posesją właściciela psa, to właśnie właściciel może ponieść za to karę. Bo każdy właściciel jest obowiązany zabezpieczyć posesję tak, aby zwierzę się poza ogrodzenie nie wydostało.

Bywa, że psy robią podkopy, przegryzają deski w płocie, robią dziury w ogrodzeniu.

– Miałam teriera, który wspinał się po płocie i przeskakiwał na drogę, gdy tylko zobaczył rowerzystę – wspomina mieszkanka jednej z miejscowości w gminie Domanice. – Jestem przeciwniczką trzymania psów na łańcuchu, ale w akcie desperacji uczepiłam Burka. Na niewiele się zdało. Wymykał się z szelek, a gdy założyłam obrożę, o mało się nie udusił, bo oplótł budę łańcuchem i tak się zaplątał, że znalazłam go ledwo żywego. Ostatecznie zabezpieczyłam ogrodzenie dodatkowym przęsłem, którego już nie mógł sforsować.

Ten przykład, wręcz anegdotyczny, pokazuje, z jakimi kłopotami można się spotkać nie ze swojej winy. Temperament zwierząt i ich „pomysłowość" to szeroki temat. Ale po drugiej stronie takich opowieści są i te, w których dużą rolę odgrywa beztroska i brak wyobraźni gospodarzy. Padają pytania, co robić, gdy mimo upomnień, zwierzęta wydostają się z posesji i stanowią zagrożenie dla innych.

Za brak należytej opieki nad zwierzęciem prawo przewiduje dotkliwe kary: „Kto nie zachowuje zwykłych lub nakazanych środków ostrożności przy trzymaniu zwierzęcia, podlega karze ograniczenia wolności, grzywny do 1000 złotych albo karze nagany" (art. 77 Kodeksu wykroczeń). Sprawa może także trafić do sądu w związku z zadośćuczynieniem za szkody wyrządzone przez zwierzę.

Psy, które zdaniem właścicieli nie są agresywne, często są puszczane luzem lub wypuszczane na noc „by sobie pobiegały". Z pewnością nikt nie dopuszcza do siebie myśli, że jego pies może zrobić komuś krzywdę. Ale jeśli już do niej dojdzie, bywa za późno na refleksję. Brak wyobraźni niejeden raz doprowadził do tragedii. Dlatego warto reagować, gdy psy się wałęsają, a także sprawdzać ogrodzenie posesji, by mieć pewność, że pupil nie wyjdzie poza nią, narażając kogoś lub siebie na niebezpieczeństwo.

Oddzielną sprawą są bezpańskie psy, świadomie porzucane lub te, które się zagubiły. Ale w tej kwestii niemal wszystkie samorządy mają ogromny kłopot: brakuje funduszy na odwożenie psów do schronisk oraz specjalistycznych firm, które sprawnie i bezpiecznie odłowią takiego psa. Z pewnością jednak należy pamiętać, że gdy do jednego wałęsającego się psa dołączy drugi, albo jeszcze kolejne, w krytycznej sytuacji może zadziałać prawo sfory. Wystarczy, że jeden pies przejawi agresję i rzuci się na innego psa lub człowieka, a reszta może do niego dołączyć.

MARIOLA ZACZYŃSKA

Jak przejmą, to światło zapalą...

Przejście dla pieszych w podsiedleckiej Strzale należy do miejsc niebezpiecznych, choćby ze względu na bardzo duży ruch samochodów. A że jezdnia jest tu dobra, to pojazdy często rozwijają nadmierną prędkość. I z tego względu w sprawie przejścia interweniowała radna gminy Siedlce **Elżbieta Wojtyra**.

– To właśnie na tym przejściu został potrącony 17-latek, który od roku jest w śpiączce – przypomniała radna. – Nad tym przejściem dla pieszych już od lata trwa budowa oświetlenia. I wiem, że te prace już dość dawno zostały zakończone, ale oświetlenie nadal nie funkcjonuje. Co dzieje się z ta inwestycją? Przecież teraz oświetlenie jest bardzo potrzebne, bo bardzo szybko zapada zmrok.

Trzeba wyjaśnić, że chodzi o przejście na drodze krajowej numer 63, a więc nie jest to inwestycja gminna.

– Wykonanie tej inwestycji Generalna Dyrekcja Dróg Krajowych i Autostrad zleciła jakiejś zewnętrznej firmie – odpowiedział wójt **Henryk Brodowski**. – Z tego co wiem, GDDKiA nie przejęła jeszcze formalnie tych prac. Jak przejmą, to światła zapalą, bo nie ma innej możliwości. A my, jako gmina, nie mamy na to większego wpływu. (**Z.J.**)

Pani wójt z Krzyżem św. Floriana

Dorota Dmowska-Paczuska, wójt gminy Mokobody, została odznaczona Krzyżem Świętego Floriana. To wyróżnienie jest przyznawane zasłużonym członkom Ochotniczej Straży Pożarnej.

Pani wójt nie kryła wzruszenia, dzieląc się swą radością w mediach społecznościowych.

– Dziś z rąk **Wiesława Leśniakiewicza**, podsekretarza stanu w Ministerstwie Spraw Wewnętrznych i Administracji, otrzymałam szczególne dla mnie wyróżnienie. Krzyż Świętego Floriana to cywilne odznaczenie państwowe, nadawane przez Prezydenta RP na wniosek ministra spraw wewnętrznych i administracji szczególnie zasłużonym i wyróżniającym się członkom Ochotniczej Straży Pożarnej. Przyjęłam to wyróżnienie od st. bryg. dr inż. **Grzegorza Szyszko** – zastępcy Komendanta Głównego PSP, nadbryg. **Artura Gonery** – Mazowieckiego Komendanta Wojewódzkiego PSP oraz **Roberta Sitnika** – wicewojewody mazowieckiego. To dla mnie ogromny zaszczyt i duma. To również mobilizacja do podejmowania kolejnych aktywizujących działań na rzecz naszych ochotników – napisała na swym profilu.

fot. KW PSP w Warszawie

Dorota Dmowska-Paczuska

Pani wójt gratulujemy wyróżnienia! (**mz**)

eprasa.pl 37f8c37771

KRONIKA POLICYJNA

UDERZYŁ W CIĄGNIK ROLNICZY

23 listopada w **Kamiance** (gm. **Repki**) 28-letni mieszkaniec powiatu sokołowskiego, kierując volkswagenem, uderzył w ciągnik rolniczy znajdujący się częściowo na poboczu. Mężczyznę ukarano mandatem.

Z ZAKAZEM ZBLIŻANIA SIĘ

23 listopada dyżurny sokołowskiej komendy policji otrzymał zgłoszenie o awanturze domowej. Na miejscu funkcjonariusze zastali pijanego 34-latka, który wszczął kłótnię ze swoją matką. Mężczyzna znieważał kobietę, popychał ją, a także demolował pomieszczenia. Policjanci zatrzymali agresora. 34-latek otrzymał nakaz opuszczenia lokalu oraz zakaz zbliżania się do matki.

ZDERZENIE Z JELENIEM

28 listopada rano na drogę na wysokości **Pustelnika (gm. Ceranów)** wybiegł jeleń. Zwierzę wpadło pod samochód, kierowany przez 44-letniego mieszkańca powiatu sokołowskiego. Przebiło przednią szybę pojazdu i znalazło się w jego wnętrzu. Kierujący z urazem ręki trafił do szpitala. Jeleń zdechł na miejscu. (**ko**)

O powiecie sokołowskim czytaj na str. 5, 7, 11

Rodzice do pracy, dzieci do klubu

W Sabniach i Ceranowie problemy rodziców, którzy chcieliby wrócić do pracy, a nie mają opieki dla dzieci, wkrótce się skończą. W obu gminach powstaną kluby dziecięce.

To efekt rządowego programu „Aktywny Maluch". Jego celem jest tworzenie żłobków i klubów dziecięcych w gminach, gdzie nie ma żadnej opieki dla maluchów od ukończenia 1 roku życia do 3 lat.

LIKWIDACJA „BIAŁYCH PLAM"

27 listopada przedstawiciele 17 lokalnych samorządów podpisali z wojewodą mazowieckim umowę, dotyczącą dofinansowania na utworzenie nowych miejsc opieki dla najmłodszych. Aż 13 gmin to tereny, w których nie funkcjonuje żadna tego typu placówka, czyli tzw. białe plamy. Wśród nich znalazły się Sabnie i Ceranów.

– Liczba „białych plam" spadła w porównaniu do tego, ile gmin bez żadnej instytucji opieki mieliśmy rok temu. A mówimy o regionie bardzo zróżnicowanym, największym regionie w kraju. Cały czas działamy, aby zwiększać dostępność opieki nad dziećmi – podkreślił wojewoda mazowiecki **Mariusz Frankowski**.

NAJPIERW PRZETARG, POTEM REKRUTACJA

Do samorządu w Sabniach w ramach dofinansowania trafi ponad 707 tys. zł. Te pieniądze pozwolą stworzyć 10 miejsc opieki dla dzieci.

– Jestem szczęśliwa, bo polityka rodzinna naszej gminy osiąga kolejny pułap – mówi wójt **Bożena Kaczmarek**. – Dzięki funduszom na działalność klubiku zaadaptujemy pomieszczenia w budynku Zespołu Szkół w Sabniach. Wybudujemy plac zabaw dla maluszków. Dostosujemy pozostałą infrastrukturę, m.in. jedno pomieszczenie gospodarcze zagospodarujemy na wózkownię. Kupimy wyposażenie sal, riksze, pomoce dydaktyczne oraz pozostałe rzeczy niezbędne dla funkcjonowania placówki – wylicza.

fot. FB Gmina Sabnie

Wojewoda mazowiecki Mariusz Frankowski i wójt gminy Sabnie Bożena Kaczmarek

Niebawem gmina ma ogłosić przetarg, a potem ruszyć z rekrutacją dzieci. – Będzie prowadzona przez szkołę. Pani dyrektor przygotuje odpowiedni formularz i zasady rekrutacji. Rodzice będą mogli przyjść do szkoły i zadeklarować, że chcą, aby ich dziecko uczęszczało do klubu – tłumaczy Bożena Kaczmarek.

O zainteresowanie placówką się nie martwi. – Zapotrzebowanie jest spore. W dniu, w którym poinformowaliśmy w mediach społecznościowych o podpisaniu umowy, kilka osób zapytało mnie, kiedy rusza rekrutacja. Rodzice, którzy postanowili wrócić do pracy, liczyli, że klub zacznie działać już we wrześniu. Tak się nie stało, ponieważ wycofaliśmy złożony przez poprzednie władze gminy wniosek. Był niedoszacowany, opiewał na 124 tys. zł. Przygotowaliśmy nowy, żeby zdobyć większe pieniądze. W międzyczasie niektórzy rodzice zapisali swoje dzieci do żłobka w Sokołowie Podlaskim – wyjaśnia wójt.

Planowany termin uruchomienia placówki to luty lub marzec przyszłego roku.

NA RAZIE WYSTARCZY

Gmina Ceranów otrzyma wsparcie w wysokości ponad 566 tys. zł. Dzięki temu uda się stworzyć 8 miejsc opieki dla najmłodszych mieszkańców gminy.

fot. FB Gmina Ceranów

Wojewoda mazowiecki Mariusz Frankowski i wójt gminy Ceranów Grzegorz Krysiak

– Przystosujemy na ten cel jedno z pomieszczeń w ośrodku zdrowia w Ceranowie. Wcześniej mieścił się tam punkt apteczny – informuje wójt **Grzegorz Krysiak**. – W najbliższym czasie chcemy ogłosić przetarg na wykonawcę prac. Później rozpoczniemy rekrutację. Mam nadzieję, że dzieci będą mogły uczęszczać do placówki od września przyszłego roku.

Liczbę miejsc w żłobku podyktowały warunki lokalowe. – Myślę, że na razie to wystarczy. Zwłaszcza że, w okolicznych gminach: Sterdyni i Kosowie funkcjonują już kluby dla maluchów – zaznacza wójt. Po czym uzupełnia: – Wiem, że młode mamy z naszej gminy są zainteresowane powstaniem placówki.

Oprócz pieniędzy na utworzenie miejsc opieki dla najmłodszych gminy będą mogły liczyć na dofinansowanie funkcjonowania placówek przez 3 lata.

KINGA OCHNIO

Rozśpiewany Kosów Lacki

Impresje wokalne

24 listopada w Miejsko-Gminnym Ośrodku Kultury w Kosowie Lackim odbył się koncert laureatów Mazowieckiego Konkursu „Kosowskie Impresje Wokalne".

Wykonawców oceniała trzyosobowa komisja artystyczna w składzie: **Alicja Ostromecka** (wokalistka, razem z mężem **Michałem Ostromeckim** prowadzi Studio Piosenki Metro), **Adam Wołosz** (pochodzący z Ostrołęki gitarzysta, basista, wokalista, autor tekstów i kompozytor piosenek) oraz **Tomasz Markiewicz** (dziennikarz muzyczny, wokalista).

fot. MiGOK

Laureatka Grand Prix Katarzyna Żur

Jury wysłuchało 22 wykonawców w 5 kategoriach. Największe wrażenie na jurorach zrobiła siedlczanka **Katarzyna Żur** (wykonała piosenkę „Świat się pomylił" z repertuaru Patrycji Markowskiej), która wywalczyła Grand Prix. Nagrodę specjalną Burmistrza Miasta i Gminy Kosów Lacki otrzymał **Janusz Wiśniewski**. Pierwsze miejsca w poszczególnych kategoriach otrzymali: **Kacper Konobrodzki, Natalia Artych** i **Tadeusz Zawistwoski**. Nagrody wręczali laureatom: **Ewa Olszewska** – dyrektor MGOK i **Jan Słomiak** – burmistrz Miasta i Gminy Kosów Lacki.

A potem na scenie wystąpił jeden z jurorów – **Adam Wołosz**. Współtwórca płyt zespołów „COORP", „Zupa Grzybowa", „Droga na Ostrołękę" oraz trzech w pełni autorskich albumów. Wykonuje recitale, podczas których gitarą i śpiewem maluje treści własnych piosenek oraz bliskich jego sercu, innych poetów (Brel, Stachura, Kaczmarski, Wysocki, Okudżawa, Nohavica). Pomysłodawcami konkursu i głównymi organizatorami z ramienia MGOK byli **Monika Szast** i **Andrzej Tchórzewski**. (**T.MARK**)

Gmina Repki: Od 50 lat razem

fot. FB Gmina Repki

15 par z gminy Repki świętowało 50-lecie zawarcia związku małżeńskiego.

Uroczystość, która odbyła się 24 listopada, rozpoczęła msza w intencji Jubilatów w kościele pw. NMP Nieustającej Pomocy w Repkach. Podczas nabożeństwa pary odnowiły przyrzeczenia małżeńskie. Księża, składając życzenia, wręczyli Jubilatom pamiątkowe dyplomy.

Dalsza część wydarzenia odbyła się w Gminnym Ośrodku Kultury. Małżonków, ich rodziny oraz gości powitała wójt **Apolonia Stasiuk**. Gratulowała parom wspólnie przeżytych 50 lat i złożyła życzenia dobrego zdrowia i wzajemnego szacunku.

Najważniejszym momentem uroczystości była dekoracja nadanymi przez Prezydenta RP medalami za długoletnie pożycie małżeńskie. Otrzymali je: **Krystyna** i **Stanisław Adamczukowie, Elżbieta** i **Andrzej Bielawscy, Irena** i **Stanisław Borychowscy, Wanda** i **Józef Cielemęccy, Barbara** i **Mirosław Godlewscy, Elżbieta** i **Zygmunt Gontarzowie, Marianna** i **Mieczysław Iwańscy, Jadiwga** i **Ryszard Krasnodębscy, Krystyna** i **Sławomir Kuleszowie, Marianna** i **Ireneusz Kwasikowie, Elżbieta** i **Adam Litewniccy, Maria** i **Wiesław Mazurowie, Marta** i **Józef Rosłanowie, Jadwiga** i **Andrzej Wojtczukowie, Halina** i **Roman Żółkowscy**. Jubilaci nie kryli wzruszenia, a ich najbliżsi nie szczędzili życzeń zdrowia i miłości na kolejne wspólne lata.

Spotkanie uprzyjemnił koncert „Z Tobą chcę oglądać świat" w wykonaniu **Alicji** i **Michała Ostromeckich**. (**ko**)

„Sokołowianie" wyróżnieni przez marszałka

Zespół Pieśni i Tańca „Sokołowianie" znalazł się w gronie laureatów 25. edycji Nagród Marszałka Województwa Mazowieckiego.

Zespół wyróżniono za promowanie kultury ludowej przez taniec, śpiew i stroje. Doceniono również, że Sokołowianie cieszą się światową rozpoznawalnością na festiwalowych scenach i są laureatami wielu nagród i wyróżnień m.in. na imprezach folklorystycznych.

Członkowie zespołu odebrali nagrody i pamiątkowe statuetki z rąk marszałka **Adama Struzika** i wiceprzewodniczącego sejmiku **Marcina Podsędka** podczas gali, która odbyła się 22 listopada w Warszawie. (**ko**)

BIURO OGŁOSZEŃ
AGD-RTV Sonex, ul. Długa 76,
tel. 25 781 21 89,
e-mail: sokolow@sonex.com.pl

Nie chcą wiatraków

Rada gminy w Miedznie odrzuciła projekt uchwały o przystąpieniu do sporządzenia miejscowego planu zagospodarowania, który przewidywał budowę trzech turbin wiatrowych. Jest to jednoznaczne z zablokowaniem tej inwestycji. Przynajmniej na razie.

Projekt uchwały przygotował wójt **Tadeusz Okulus**, do którego wcześniej wpłynął wniosek od firmy, zamierzającej na terenie gminy Miedzna wybudować 3 turbiny wiatrowe o mocy do 7,2 MW. Według planów firmy, wysokość wiatraka wynosiłaby do 260 metrów, a średnica wirnika – do 180 metrów.

UCHWAŁA INTENCYJNA

Projekt uchwały w sprawie przystąpienia do sporządzenia planu dla części obrębów 5 miejscowości (Wrzoski, Orzeszówka, Wola Orzeszowska, Miedzna i Żeleźniki) znalazł się 27 listopada w porządku sesji rady gminy.

Kwestie związane z planem przedstawił radnym inspektor ds. gospodarki gruntami i ochrony środowiska Urzędu Gminy **Mateusz Gers**: – Jeżeli ktoś z państwa ma wątpliwości, obawy, czy też boi się konsekwencji podjęcia uchwały, to chciałbym zaznaczyć, że jest to uchwała intencyjna, po podjęciu której w terminie 30 dni ogłosimy konsultacje społeczne – zwrócił się do radnych Mateusz Gers. Poinformował, że jakiś czas temu rada gminy Sokołów Podlaski podjęła uchwałę dotyczącą planu zagospodarowania przestrzennego z uwzględnieniem budowy wiatraków, zakładającą oddziaływanie tych inwestycji na teren gminy Miedzna. Dodał, że firma chce też budować wiatraki w okolicy wsi Jartypory w gminie Liw oraz na terenie gminy Kosów Lacki.

– Podjęcie uchwały nie zamyka tematu, tylko otwiera dyskusję dotyczącą takiej inwestycji. Potem i tak państwo będziecie podejmowali uchwałę o przyjęciu miejscowego planu. I to dla nas będzie wiążące – stwierdził Mateusz Gers.

MOŻE ZAPYTAĆ MIESZKAŃCÓW?

Rani mieli wątpliwości co do trybu procedowania uchwały, która dotyczy tak znaczącej inwestycji. – Czy w tej sprawie nie powinien być najpierw wysłuchany głos mieszkańców, a dopiero później podjęta uchwała? – zapytał radny **Michał Bartnik**.

– Przed złożeniem wniosku inwestor zorganizował spotkanie w Orzeszówce, na którym było około 20 osób z różnych części gminy, I generalnie odbiór społeczeństwa był raczej pozytywny – odparł Mateusz Gers. – A jeśli chodzi o konsultacje społeczne, muszą być one ogłoszone po przyjęciu tej uchwały intencyjnej.

Radny **Radosław Lipiński** zauważył, że decyzje podejmowane przez inne gminy nie powinny być wiążące dla decyzji władz gminy Miedzna. – Nie powinniśmy się sugerować decyzjami innych gmin – stwierdził.

BEZ OWCZEGO PĘDU

Radny powiatowy **Krzysztof Onaszkiewicz**, który do zwolenników wiatraków raczej nie należy, przypomniał batalię sprzed 10 lat z firmą, która wówczas w gminie Miedzna chciała zbudować farmę wiatrakową. Wtedy udało się powstrzymać inwestycję.

– Bo co to jest wiatrak? To jest ogromny zakład przemysłowy, który jest umieszczony na wysokości około 200 m i ma moc 7,2 MW. To jest potężna elektrownia – stwierdził Krzysztof Onaszkiewicz. Dodał, że ta inwestycja będzie znacząco oddziaływać na środowisko i na człowieka.

– Moja opinia jest taka. Zachęcam państwa do daleko posuniętej refleksji i żeby nie kierować się owczym pędem. Najważniejsze dla nas, gminy rolniczej, powiatu rolniczego, są warunki życia mieszkańców – stwierdził Krzysztof Onaszkiewicz. Dodał, że spodziewane korzyści finansowe gminy (około 200 tys. zł rocznie od wiatraka) nie załatwią wszystkiego. – My dziś jako gmina pieniędzy nie mamy, ale, mam nadzieję, czasy się zmienią i pieniądze będą. A wiatraki pozostaną z nami co najmniej 30 lat – przestrzegał. Dodał, że dziś chce się budować wiatraki na wschodnim skraju gminy, ale za 3-5 lat pojawi się firma, która będzie chciała postawić je od strony zachodniej.

– Najważniejsza jest wartość życia tych najmłodszych, młodego pokolenia, żeby oni chcieli tutaj u nas zostać i z nami razem mieszkać – stwierdził radny powiatowy, apelując do radnych o rozwagę.

I chyba radni gminni wzięli sobie ten głos do serca. Za przyjęciem uchwały zagłosowało tylko 2 radnych, 9 było przeciw, a 4 wstrzymało się od głosu. Projekt uchwały trafił więc do kosza.

Tekst i zdjęcie
STANISŁAW JASTRZĘBSKI

PS. O planowanej budowie wiatraków w pobliżu miejscowości Jartypory dyskutowano też na ostatniej sesji Rady Gminy Liw. Do tematu wrócimy w jednym z najbliższych wydań „Tygodnika Siedleckiego".

KRONIKA POLICYJNA

PIES WYBIEGŁ

29 listopada w **Łochowie** mieszkanka powiatu węgrowskiego, kierując peugeotem, uderzyła w psa, który wbiegł na jezdnię. Do podobnego zdarzenia doszło 30 listopada w **Jarnicach** (gm. **Liw**). Mieszkaniec powiatu węgrowskiego, kierując BMW uderzył w psa, który wybiegł z posesji. Zwierzę padło na miejscu. Kierujący nie odniósł obrażeń.

PIJANY WJECHAŁ DO ROWU

30 listopada w **Węgrowie** mieszkaniec pow. węgrowskiego, znajdując się w stanie nietrzeźwości (blisko 2 promile alkoholu) wjechał volkswagenem do rowu. Nikt nie doznał obrażeń.

Kronika Strażacka

UDERZYŁ W HYDRANT

1 grudnia w **Łochowie** na ul. **Baczkowskiej** audi wywróciło hydrant, powodując wyciek wody, a następnie wjechało do lasu, uderzając w drzewo. Strażacy zabezpieczyli miejsca zdarzenia, likwidując wypływ wody. Jak ustalili, osoba (lub osoby) jadące audi oddaliła się do lasu. Podczas przeszukiwania najbliższego terenu jedna osoba jadąca samochodem wróciła do samochodu. Nie znaleziono innych podróżujących.

POŻAR SAMOCHODU

1 grudnia w **Ugoszczy** (gm. **Miedzna**) zapalił się mercedes. Gdy strażacy dotarli na miejsce, pojazd w całości był objęty pożarem. Nie było osób poszkodowanych. Strażacy ugasili pożar. (**sej**)

Węgrów ponownie liderem w powiecie

Węgrów jest jedną z dynamiczniej rozwijających się gmin na Mazowszu. W rankingu, którego wyniki właśnie zostały ogłoszone, otrzymał kolejny tytuł Lidera Powiatu Węgrowskiego.

Organizatorem Rankingu Gmin Województwa Mazowieckiego jest Fundacja Rozwoju Demokracji Lokalnej im. Jerzego Regulskiego we współpracy z Urzędem Statystycznym w Warszawie. Celem przedsięwzięcia było wyłonienie i promowanie gmin wyróżniających się pod względem rozwoju społeczno-gospodarczego. Ocenie poddawane są wszystkie gminy województwa mazowieckiego z wyłączeniem miast na prawach powiatu.

Uroczysta gala, podczas której wręczono honorowe wyróżnienia, odbyła się 28 listopada w Warszawie. Burmistrz Węgrowa **Paweł Marchela** odebrał dyplom i pamiątkowy medal z rąk dyrektor Urzędu Statystycznego w Warszawie **Agnieszki Ajdyn** oraz prezesa zarządu FRDL im. **Jerzego Regulskiego** w Warszawie Cezarego Trutkowskiego. (**sej**)

fot. arch.

Burmistrz Paweł Marchela z prezesem Fundacji Rozwoju Demokracji Lokalnej im. Jerzego Regulskiego Cezarym Trutkowskim

BIURA OGŁOSZEŃ

WOK, ul. Mickiewicza 4a,
tel. 25 792 00 59
SONEX AGD RTV,
ul. Rynek Mariacki 1,
tel. 25 792 25 84
AVANS, ŁOCHÓW,
ul. 1 Maja 7, tel. 25 675 14 12S

Zaskakujące zatrzymanie w Węgrowie

Z sądu do aresztu

Przez kilka miesięcy ukrywał się przed wymiarem sprawiedliwości. 25 listopada przyszedł na rozprawę. Był oskarżony m.in. o znieważenie funkcjonariuszy oraz posiadanie narkotyków. Rozpoznali go policjanci i trafił do aresztu.

– Oskarżony, 29-letni mieszkaniec powiatu węgrowskiego, był poszukiwany w związku z wyrokiem 3 lat pozbawienia wolności, który czekał na niego za inne przestępstwo. Mimo że przez długi czas unikał kontaktu z organami ścigania i ukrywał się przed wymiarem sprawiedliwości, nie spodziewał się, że jego obecność w sądzie może zakończyć się zatrzymaniem – informuje oficer prasowy KPP w Węgrowie asp. **Monika Księżopolska**. – Policjanci, którzy w tym dniu stawili się do sądu na rozprawę dotyczącą mężczyzny, nie kryli zaskoczenia, gdy rozpoznali go wśród obecnych na sali. Mężczyzna, zdając sobie sprawę, że jego ukrywanie się zostało odkryte, nie miał możliwości ucieczki. Funkcjonariusze niezwłocznie zatrzymali go, a na miejsce wezwano dodatkowy patrol, który przejął dalsze czynności.

Mężczyzna prosto z sądu trafił do aresztu, gdzie oczekuje na rozpoczęcie odbywania kary więzienia. W najbliższym czasie będzie też odpowiadał przed sądem w sprawach, w których ma status oskarżonego.

STANISŁAW JASTRZĘBSKI

Jazda mimo zakazu

Gdy węgrowscy policjanci zauważyli peugeota, którego kierujący nie zapiął z pasów bezpieczeństwa, zatrzymali samochód do kontroli. Wtedy okazało się, że kierowca nie powinien w ogóle prowadzić auta. Miał bowiem sądowy zakaz prowadzenia pojazdów.

– Z tego powodu 42-letni mieszkaniec powiatu węgrowskiego będzie miał poważne problemy – informuje oficer prasowy KPP w Węgrowie asp. **Monika Księżopolska**. – Kierowcy, którzy nie stosują się do orzeczonego zakazu, mogą liczyć się z utratą prawa jazdy na okres od 1 roku do 15 lat. Należy też wiedzieć, że w takim przypadku sąd może orzec wobec kierowcy karę pozbawienia wolności od 3 miesięcy do 5 lat. (**sej**)

Droga zamknięta na pół roku

Rozpoczęła się przebudowa odcinka drogi Stoczek-Kołodziąż. W związku z tym droga na terenie gminy Stoczek, na odcinku od Gajówki Wschodniej do Starych Lipek, została całkowicie zamknięta.

– Jak długo będą tam trwały prace? – pytała radna **Małgorzata Zyśk** 27 listopada na sesji rady powiatu.

Wicestarosta **Marek Renik** wyjaśnił, że zakaz wjazdu na ten odcinek obowiązuje od 27 listopada, ale już od 2 grudnia droga będzie całkowicie zamknięta, gdyż rozpoczynają się prace przy moście na rzece Ugoszcz. – Prace będą trwały do kwietnia, maja przyszłego roku. Tak więc przez pół roku trzeba się liczyć z utrudnieniami i korzystać z objazdów – odparł wicestarosta. Dodał, że równolegle będą trwały roboty przy budowie mostu oraz na zamkniętym odcinku drogi. Przebudową mostu zajmie się firma Diag-Most, która wygrała przetarg na inwestycję, a budową drogi jej podwykonawca – firma Wikrusz z Miedzny.

W związku z zamknięciem drogi wyznaczono objazdy, m.in. przez Kołodziąż, Sokółkę, Mrozową Wolę, Grabiny i Stoczek. Inwestycja wartości ponad 13,3 mln zł ma być zakończona do 1 lipca 2025 r. (**sej**)

O powiecie węgrowskim czytaj na str. 1, 3, 5, 6, 11

eprasa.pl 378c37771

tygodnik SIEDLECKI

REKLAMA

4-10 grudnia 2024 r. NR 48

OKNA i DRZWI

DAR-PLAST

żaluzje, rolety, verticale, parapety, bramy

Siedlce, ul. Warszawska 55,
Węgrów, ul. Przemysłowa 1,
Żelków-Kolonia, ul. Porzeczkowa 1,
tel. 608 650 892

OLGROS www.olgros.pl

OLEJ NAPĘDOWY
OLEJ OPAŁOWY
z dostawą do KLIENTA

SPRZEDAŻ PALIW I ZBIORNIKÓW
609 980 480 • 609 737 600

rok założenia 1992 **BUDEXPOL** S.J. 25-632-96-37 25-621-07-26
Iganie Stare ul. Topolowa 4 - na tyłach stacji ORLEN

PROMOCYJNE RABATY:

do 31 grudnia 2024r.

do 38% na okna avante® okna

Zapytaj o okna, drzwi, bramy spełniające wymagania dotacji Czyste Powietrze

www.budexpol.siedlce.pl

Automatyka do bram
Bramy garażowe
MONTAŻ SERWIS

Ocieplanie poddaszy pianą PUR

PRUSZYN, Dolina Liwca 94, tel. 605 633 906

ŻAR
SIEDLCE
ul. Sokołowska 159A
tel. 25 644 29 12
e-mail: biuro@petrozar.pl

paliwa hurt-detal
fotowoltaika
karty flotowe
zbiorniki

kom. 600 200 190

Zgodnie z art. 35 ust. 1 ustawy z dnia 21 sierpnia 1997 r. o gospodarce nieruchomościami (Dz. U. z 2024 r., poz. 1145 ze zm.) informuję, iż na tablicy ogłoszeń Urzędu, w dniu 4.12.2024 r. wywieszony został na okres 21 dni wykaz nieruchomości z terenu Miasta i Gminy Mordy, przeznaczonych do dzierżawy i najmu w trybie bezprzetargowym.

Szczegółowe informacje na stronie internetowej www.umigmordy.bip.org.pl
lub tel. 25 641 54 02 w. 57

BURMISTRZ MIASTA I GMINY MORDY
ŁUKASZ ALBIN WAWRYNIUK

738-1p

asfaltujemy
● wjazdy ● podwórka
● parkingi ● drogi dojazdowe

remonty cząstkowe
starych nawierzchni asfaltowych

utwardzamy
● destruktem ● tłuczniem

solidnie, szybko i tanio
indywidualne wyceny zleceń
tel. 605 611 912
wmarcin0@wp.pl

www.Leren.pl
biuro@leren.pl
tel. 880 323 879
Domanice k. Siedlec

Profesjonalne ocieplanie budynków pianką poliuretanową

Podnoszenie podłogi
Podnosimy zapadnięte podłogi posadzki hale

podnoszenie podłogi

Gdzie nadać ogłoszenie do „TS"?

- **Siedlce**
  Biuro Ogłoszeń „TS", ul. Armii Krajowej 11, tel. 25 633 05 05
  DomTel, ul. Wałowa 9, tel. 25 740 20 20
- **Łosice**
  ŁDK, ul. Piłsudskiego 4, tel. 83 357 34 23, 357 33 25
- **Łuków**
  Dom Handlowy przy skwerku, stoisko „Triumph", ul. Zdanowskiego 4
- **Mrozy,** Kiosk „Mrozer", ul. Armii Krajowej 6
- **Sokołów Podlaski**
  AGD-RTV Sonex, ul. Długa 76, tel. 25 781 21 89
  e-mail: sokolow@sonex.com.pl
- **Węgrów**
  SONEX AGD RTV, ul. Rynek Mariacki 1, tel. 25 792 25 84
- **Łochów,** PHU Migael, ul. 1 Maja 7
- **Biała Podlaska**
  ul. Warszawska 15, tel. 83 344 75 57
- **Międzyrzec Podlaski**
  ul. Targowa 8, Agencja PKO, tel. 83 343 72 13
- **Ostrów Mazowiecka**
  pl. ks. Anny Mazowieckiej 6, tel. 29 642 80 34
  e-mail: reklama@w-ostrowi.pl

P.H.U. węgl bud **MATERIAŁY BUDOWLANE – WĘGIEL**

Semmelrock stein+design
kostka brukowa,
– żwir
– piach
– ziemia ogrodowa
YTONG silka SOLBET CEMEX
Transport z rozładunkiem
www.weglobud-siedlce.pl
SIEDLCE, ul. Poniatowskiego 81
tel. 25 644 08 63

Osiedle „Przy Lesie"
Siedlce ul. Poziomkowa
zadzwoń na:
604-089-384
602-675-396
INWESTOR: P.H.U. węgl bud www.weglobud-siedlce.pl

SPRZEDAŻ PALIW
tel. +48 600 057 882, 602 561 678
KARES PALIWA
Węgrów, ul. Gajowa 14, e-mail: info@kares-paliwa.pl

ŻWIR BETON BET-TRANS LEWCZUK
WYROBY BETONOWE
- roboty ziemne
- żwiry i piaski płukane
- ziemia ogrodowa
- rozbiórki, wywóz

Siedlce, ul. Brzeska 102J, tel. 644 03 61, kom. 600 665 050, 602 464 326

- HALE PRZEMYSŁOWE
- PIECZARKARNIE
- KURNIKI
- OBUDOWY Z PŁYT WARSTWOWYCH
- MALOWANIE KOROZYJNE I OGNIOCHRONNE
- SPAWANIE
- WYNAJEM SPRZĘTU BUDOWLANEGO

UNOSTAL KONSTRUKCJE STALOWE

ul. Wiśniowa 4, Żelków - Kolonia 602 111 200

BETONIARNIA SED-BUD CHROMIŃSKI
508 374 750
605 419 891
660 770 703
08-110 Siedlce
ul. Brzeska 116
www.sedbud.siedlce.pl

BETON
ŻWIR
WYROBY BETONOWE

Spółdzielnia Mieszkaniowa „TUR" w Turnie

ogłasza przetarg nieograniczony (licytację)

na zbycie lokalu mieszkalnego **nr 18** w bloku **nr 57** w Turnie

o pow. 35,60 m², udział w nieruchomości wspólnej 3560/116550.

Cena wywoławcza **49 800 zł**.

Przetarg odbędzie się w dniu **11 grudnia (środa) o godz. 18.00**, w biurze Spółdzielni Mieszkaniowej „TUR", Turna 47/5 – I piętro. Warunkiem uczestnictwa w przetargu jest wpłacenie wadium wysokości 2 490 zł do dnia 9 grudnia w kasie Spółdzielni Mieszkaniowej lub przelewem na konto 93 9236 0008 0000 0619 2000 0010 (data wpływu na konto).

Lokal można oglądać po uprzednim uzgodnieniu terminu z administracją Spółdzielni, Turna 47/5, tel. 534 280 385.

Szczegółowe informacje dotyczące warunków przetargu określone są w Regulaminie, z którym można się zapoznać w biurze Spółdzielni Mieszkaniowej „TUR" lub telefonicznie w godzinach 8.00-15.00, tel. 534 280 385.

Spółdzielnia Mieszkaniowa „TUR" w Turnie

ogłasza przetarg nieograniczony (licytację)

na zbycie lokalu mieszkalnego **nr 8** w bloku **nr 48** w Turnie

o pow. 28,40 m², udział w nieruchomości wspólnej 2840/34620

Cena wywoławcza **38 500 zł**.

Przetarg odbędzie się w dniu **11 grudnia (środa) o godz. 18.00**. w biurze Spółdzielni Mieszkaniowej „TUR", Turna 47/5 - I piętro. Warunkiem uczestnictwa w przetargu jest wpłacenie wadium wysokości 1 925 zł do dnia 9 grudnia w kasie Spółdzielni Mieszkaniowej lub przelewem na konto 93 9236 0008 0000 0619 2000 0010 (data wpływu na konto).

Lokal można oglądać po uprzednim uzgodnieniu terminu z administracją Spółdzielni, Turna 47/5, tel. 534 280 385.

Szczegółowe informacje dotyczące warunków przetargu określone są w Regulaminie, z którym można się zapoznać w biurze Spółdzielni Mieszkaniowej „TUR" lub telefonicznie w godzinach 8.00-15.00, tel. 534 280 385

WÓJT GMINY SUCHOŻEBRY

ogłasza przetarg pisemny nieograniczony na sprzedaż nieruchomości stanowiącej własność Gminy Suchożebry.

1. **Oznaczenie nieruchomości:** działka o numerze ewid. 134/4 o powierzchni 0,0470 ha położona w miejscowości Krynica. KW nr SI1S/00080313/1
2. **Cena wywoławcza:** 50 000,00 zł.
3. **Termin i miejsce przetargu:** Część jawna przetargu, tj. otwarcie ofert, ich ocena formalna i ogłoszenie podmiotów zakwalifikowanych do części niejawnej przetargu odbędzie się w dniu 23.12.2024 o godz. 10.00 w Urzędzie Gminy Suchożebry, przy ul. A. Ogińskiej 11, pok. 7.
4. **Wysokość wadium:** 5 000,00 zł płatne do 20.12.2024 r. Za datę wpłaty uważać się będzie datę wpływu pieniędzy na konto sprzedającego.
5. **Informacja o miejscu wywieszenia i publikacji ogłoszenia o przetargu:** tablica ogłoszeń w siedzibie Urzędu Gminy Suchożebry przy ul. A. Ogińskiej 11, www.bip.suchozebry.pl oraz tablice ogłoszeń w miejscowości Krynica.
6. **Dane teleadresowe, pod którymi można uzyskać szczegółowe informacje:** Urząd Gminy Suchożebry, ul. A. Ogińskiej 11, tel. 25 631 45 15 wew. 35

734-1p

OBWIESZCZENIE STAROSTY ŁUKOWSKIEGO
o wydaniu decyzji nr 869/2024 z dnia 22.11.2024 r.

Na podstawie art. 49 ustawy z dnia 14 czerwca 1960 r. – Kodeks postępowania administracyjnego (tekst jednolity Dz. U. z 2024 r., poz. 572 z późn. zm.) oraz art. 11f ust. 3 ustawy z dnia 10 kwietnia 2003 r. o szczególnych zasadach przygotowania i realizacji inwestycji w zakresie dróg publicznych (Dz. U. z 2024 r. poz. 311) Starosta Łukowski zawiadamia, że w dniu 22 listopada 2024 r. na rzecz Wójta Gminy Łuków, ul. Świderska 12, 21-400 Łuków została wydana decyzja nr 869/2024 o zezwoleniu na realizację inwestycji drogowej pn. *„Budowa drogi gminnej w miejscowości Dąbie /etap II/ od km 0+083,00 do km 1+608,10"*.

Inwestycja obejmuje nieruchomości usytuowane w miejscowości Dąbie (obręb 0004 Dąbie), gm. Łuków (jednostka 061105_2) o numerach geodezyjnych:

1. działki stanowiące istniejący pas drogowy drogi gminnej: 1120, 733/1
2. działki stanowiące własność Gminy Łuków i przeznaczone w całości pod pas drogowy: 1118/2, 1116/2, 1114/2, 1112/2, 1110/2, 1108/2, 1106/2, 1104/2
3. działki będące pasem drogowym drogi powiatowej nr 1309L i pozostające u dotychczasowego właściciela: 340, 1475/1
4. działki przeznaczone do podziału i przejęcia na rzecz Gminy Łuków (działka pod pas drogowy i do przejęcia w nawiasie): 336 (336/2); 942 (942/2); 944 (944/2); 946 (946/2); 948 (948/2); 950 (950/2); 952 (952/2); 954 (954/2); 956/2 (956/4); 958 (958/2); 960 (960/2); 962 (962/2); 964 (964/2); 966 (966/2); 968/1 (968/4); 968/2 (968/7); 970 (970/2); 972 (972/2); 974 (974/2); 976 (976/2); 978 (978/2); 980 (980/2); 982/4 (982/9); 982/5 (982/12); 984 (984/2); 986/1 (986/4); 986/2 (986/7); 988 (988/2); 990/2 (990/4); 992 (992/2); 994 (994/2); 996 (996/2); 998 (998/2); 1000 (1000/2); 1002 (1002/2); 1004 (1004/2); 1006 (1006/2); 1008 (1008/2); 1010 (1010/2); 1012/1 (1012/4); 1014 (1014/3); 1016 (1016/2); 1018/2 (1018/5); 1020 (1020/2); 1022 (1022/2); 1024 (1024/2); 1026 (1026/2); 1028/1 (1028/4); 1028/2 (1028/7); 1030 (1030/2); 1032 (1032/2); 1034 (1034/2) 1036 (1036/2); 1038 (1038/2); 1040 (1040/4); 1042/1 (1042/4); 1044/1 (1044/5); 1046/1 (1046/4); 1048 (1048/2); 1050 (1050/2); 1052 (1052/2); 1054/1 (1054/5); 1054/2 (1054/8); 1054/3 (1054/11); 1056 (1056/2); 1058 (1058/2); 1060 (1060/2); 1062 (1062/2); 1064/1 (1064/4); 1066/1 (1066/4); 1068/1 (1068/4); 1070 (1070/2); 1072/3 (1072/6); 1076/2 (1076/4); 1078 (1078/2); 2532/1 (2532/4); 1082/2 (1082/4); 1084 (1084/2); 1086 (1086/2); 1088 (1088/3); 1090/1 (1090/5); 1090/2 (1090/8); 1092/1 (1092/4); 1092/2 (1092/7); 1094/2 (1094/5); 1094/1 (1094/8); 1096 (1096/3); 1098 (1098/3); 1100 (1100/2); 1102/1 (1102/4); 1102/2 (1102/5); 1104/1 (1104/5); 1106/1 (1106/5); 1108/1 (1108/5); 1110/1 (1110/5); 1112/1 (1112/5); 1114/1 (1114/5); 1116/1 (1116/5); 1118/1 (1118/5); 1118/3 (1118/7); 1479/1 (1479/9).

Z treścią decyzji oraz ze zgromadzoną dokumentacją, można zapoznać się w wydziale Budownictwa i Architektury Starostwa Powiatowego w Łukowie ul. Piłsudskiego 14, pokój nr 5 od poniedziałku do piątku w godzinach 7.30-15.30.

Stronom przysługuje prawo wniesienia odwołania od decyzji do Wojewody Lubelskiego za pośrednictwem Starosty Łukowskiego w terminie 14 dni od daty doręczenia decyzji. Zgodnie z treścią art. 49 § 2 *k.p.a.* zawiadomienie uważa się za dokonane po upływie czternastu dni od dnia, w którym nastąpiło publiczne obwieszczenie, inne publiczne ogłoszenie lub udostępnienie pisma w Biuletynie Informacji Publicznej.

STAROSTA ŁUKOWSKI
(-) Dariusz Szustek

735-1p

RRG.6721.2.2017.TK

Kotuń, dn. 4 grudnia 2024 r.

OGŁOSZENIE WÓJTA GMINY KOTUŃ
o przedłużeniu wyłożenia do publicznego wglądu projektu miejscowego planu zagospodarowania przestrzennego części wsi Broszków, Gręzów i Polaki część 1

Na podstawie art. 17 pkt 9 i 11 ustawy z dnia 27 marca 2003 roku o planowaniu i zagospodarowaniu przestrzennym (tj. Dz. U. z 2024 r. poz. 1130) w związku z art. 67 ust. 3 pkt 2 ustawy z dnia 7 lipca 2023 r. o zmianie ustawy o planowaniu i zagospodarowaniu przestrzennym oraz niektórych innych ustaw (Dz. U. z 2023 r. poz. 1688) oraz art. 39 w związku z art. 54 z dnia 3 października 2008 r. o udostępnianiu informacji o środowisku i jego ochronie, udziale społeczeństwa w ochronie środowiska oraz o ocenach oddziaływania na środowisko (tj. Dz.U. 2024 poz. 1112) w nawiązaniu do uchwały Rady Gminy Kotuń nr XXIX.200.2016 z dnia 27 grudnia 2016 r. w sprawie przystąpienia do sporządzenia miejscowego planu zagospodarowania przestrzennego wsi Broszków, Gręzów i części wsi Polaki ze zmianami

zawiadamiam

o przedłużeniu do dnia 13 grudnia 2024 roku wyłożenia do publicznego wglądu projektu miejscowego planu zagospodarowania przestrzennego części wsi Broszków, Gręzów i Polaki część 1, wraz z prognozą oddziaływania na środowisko. Wyłożenie odbywa się w dniach **od 14 listopada 2024 roku do 13 grudnia 2024 roku w Urzędzie Gminy w Kotuniu, ul. Siedlecka 56c, 08-130 Kotuń, w pokoju nr 6, w godzinach pracy Urzędu**. W okresie wyłożenia projekt planu miejscowego wraz z prognozą oddziaływania ww. planu na środowisko jest dostępny **w Biuletynie Informacji Publicznej Urzędu Gminy Kotuń pod adresem internetowym: https://kotun.bip.net.pl** w (zakładce: *PRAWO LOKALNE » Plan zagospodarowania przestrzennego*).

Zgodnie z art. 18 ustawy o planowaniu i zagospodarowaniu przestrzennym, uwagi do projektu planu miejscowego może wnieść każdy, kto kwestionuje ustalenia przyjęte w projekcie planu. Organem właściwym do rozpatrzenia uwag jest Wójt Gminy Kotuń.

Przedłużeniu ulega również termin składania uwag. **Uwagi mogą być wnoszone na piśmie** *(osobiście lub pocztą na adres: Wójt Gminy Kotuń, ul. Siedlecka 56c, 08-130 Kotuń)* **w nieprzekraczalnym terminie do dnia 31 grudnia 2024 roku**. Wnoszący uwagi podaje swoje imię i nazwisko albo nazwę oraz adres zamieszkania albo siedziby. Jako wniesione na piśmie uznaje się również uwagi wniesione za pomocą środków komunikacji elektronicznej, w szczególności poczty elektronicznej (*na adres e-mail: ug@kotun.pl*) lub za pośrednictwem platformy ePUAP *(adres skrytki: /142603/SkrytkaESP)*, opatrzone kwalifikowanym podpisem elektronicznym, podpisem zaufanym lub podpisem osobistym.

Przekazane dane osobowe będą przetwarzane zgodnie z informacją zawartą Biuletynie Informacji Publicznej Urzędu Gminy Kotuń pod adresem internetowym: https://kotun.bip.net.pl w (zakładce: PRAWO LOKALNE » Plan zagospodarowania przestrzennego).

Wójt
(-) Daniel Celiński

eprasa.pl 37f8c

Wójt Gminy Mińsk Mazowiecki
ul. Chełmońskiego 14
05-300 Mińsk Mazowiecki

Mińsk Mazowiecki, dnia 4 grudnia 2024 r.

OGŁOSZENIE
WÓJTA GMINY MIŃSK MAZOWIECKI
o wyłożeniu do publicznego wglądu projektu miejscowego planu zagospodarowania przestrzennego dla gminy Mińsk Mazowiecki obejmującego części miejscowości Brzóze, Dłużka, Borek Miński, Żuków – etap A6.3.1

Na podstawie art. 17 pkt 9 i 11 ustawy z dnia 27 marca 2003 r. o planowaniu i zagospodarowaniu przestrzennym (Dz. U. z 2024 poz. 1130), w związku z art. 67 ust. 3 pkt 4 ustawy z dnia 7 lipca 2023 r. o zmianie ustawy o planowaniu i zagospodarowaniu przestrzennym oraz niektórych innych ustaw (Dz.U. z 2023 r. poz. 1688) i art. 39 ust. 1 pkt 2-5, w związku z art. 3 ust. 1 pkt 14 lit. d, art. 54 ust. 2 i 3 oraz art. 46 ust. 1 pkt 1 ustawy z dnia 3 października 2008 r. o udostępnianiu informacji o środowisku i jego ochronie, udziale społeczeństwa w ochronie środowiska oraz o ocenach oddziaływania na środowisko (Dz.U. z 2024 poz. 1112), w związku z uchwałą nr XXXIV/176/10 Rady Gminy Mińsk Mazowiecki z dnia 29 kwietnia 2010 roku w sprawie przystąpienia do sporządzenia miejscowego planu zagospodarowania przestrzennego dla gminy Mińsk Mazowiecki obejmującego miejscowości: Anielew, Arynów, Barcząca, Brzóze, Borek Miński, Budy Barczące, Budy Janowskie, Cielechowizna, Prusy, Chmielew, Chochół, Tartak, Dziękowizna, Dłużka, Gamratka, Grabina, Grębiszew, Gliniak, Huta Mińska, Iłówiec, Józefów, Karolina, Kluki, Królewiec, Mikanów, Maliszew, Marianka, Stara Niedziałka, Niedziałka Druga, Nowe Osiny, Osiny, Kolonia Janów, Podrudzie, Targówka, Wólka Iłówiecka, Wólka Mińska, Janów, Ignaców, Zakole Wiktorowo, Stare Zakole, Zamienie, Żuków, zmienioną uchwałą nr XXV/224/13 Rady Gminy Mińsk Mazowiecki z dnia 11 kwietnia 2013 r., uchwałą nr XXXIII/225/17 Rady Gminy Mińsk Mazowiecki z dnia 27 kwietnia 2017 r. oraz uchwałą nr V.53.19 z dnia 21 marca 2019 r.,

zawiadamiam o wyłożeniu do publicznego wglądu

projektu miejscowego planu zagospodarowania przestrzennego dla gminy Mińsk Mazowiecki obejmującego części miejscowości Brzóze, Dłużka, Borek Miński, Żuków – etap A6.3.1 wraz z prognozą oddziaływania na środowisko, w dniach od 12 grudnia 2024 r. do 3 stycznia 2025 r. w siedzibie Urzędu Gminy Mińsk Mazowiecki, ul. Chełmońskiego 14, 05-300 Mińsk Mazowiecki, pok. nr 11, w godzinach pracy Urzędu oraz w Biuletynie Informacji Publicznej https://www.bip.minskmazowiecki.pl w zakładce Zagospodarowanie przestrzenne/Miejscowy Plan Zagospodarowania Przestrzennego/ (MPZP)MPZP – Procedury.

Dyskusja publiczna nad przyjętymi w projekcie planu miejscowego rozwiązaniami odbędzie się **w dniu 16 grudnia 2024 r.** o godzinie **17.00 w sali 110** w siedzibie Urzędu Gminy Mińsk Mazowiecki, ul. Chełmońskiego 14, 05-300 Mińsk Mazowiecki.

Zgodnie z art. 18 ust. 1 ustawy z dnia 27 marca 2003 r. o planowaniu i zagospodarowaniu przestrzennym i art. 67 ust. 3 ustawy z dnia 7 lipca 2023 r. o zmianie ustawy o planowaniu i zagospodarowaniu przestrzennym oraz niektórych innych ustaw, osoby prawne i fizyczne oraz jednostki organizacyjne nieposiadające osobowości prawnej mogą wnosić uwagi do projektu planu miejscowego. Uwagi należy składać na piśmie do Wójta Gminy Mińsk Mazowiecki z podaniem imienia i nazwiska lub nazwy jednostki organizacyjnej i adresu zamieszkania lub siedziby, oznaczenia nieruchomości, której uwaga dotyczy, w nieprzekraczalnym terminie **do dnia 21 stycznia 2025 r.**

- w formie papierowej w siedzibie Urzędu Gminy Mińsk Mazowiecki, ul. Chełmońskiego 14, 05-300 Mińsk Mazowiecki lub na adres urzędu,
- w formie elektronicznej za pomocą środków komunikacji elektronicznej – poczty elektronicznej na adres: gmina@minskmazowiecki.pl,
- w formie elektronicznej za pomocą elektronicznej skrzynki podawczej opatrzone kwalifikowanym podpisem elektronicznym, podpisem zaufanym albo podpisem osobistym, na adres skrytki ePUAP: /6i99j9rde7/skrytkaESP.

Równocześnie, zgodnie z art. 39 ust. 1 ustawy z dnia 3 października 2008 r. o udostępnianiu informacji o środowisku i jego ochronie, udziale społeczeństwa w ochronie środowiska oraz o ocenach oddziaływania na środowisko, informuję o możliwości składania uwag i wniosków do prognozy oddziaływania na środowisko w nieprzekraczalnym terminie **do dnia 21 stycznia 2025 r**. w formie pisemnej lub ustnie do protokołu w siedzibie Urzędu Gminy Mińsk Mazowiecki, ul. Chełmońskiego 14, 05-300 Mińsk Mazowiecki albo za pomocą środków komunikacji elektronicznej na adres: gmina@minskmazowiecki.pl bez konieczności opatrywania ich kwalifikowanym podpisem elektronicznym.

Uwagi niespełniające ww. warunków pozostawi się bez rozpatrzenia.

Organem właściwym do rozpatrzenia uwag jest **Wójt Gminy Mińsk Mazowiecki.**

Wójt Gminy Mińsk Mazowiecki
Antoni Janusz Piechoski

KLAUZULA INFORMACYJNA O PRZETWARZANIU DANYCH OSOBOWYCH

Jednocześnie informuję o ograniczeniu, o którym mowa w art. 8a ust. 1 ustawy z dnia 27 marca 2003 r. o planowaniu i zagospodarowaniu przestrzennym (tj. *W związku z przetwarzaniem przez wójta, burmistrza, prezydenta miasta, marszałka województwa, wojewodę, zarząd województwa albo zarząd związku metropolitalnego danych osobowych, uzyskanych w toku prowadzenia postępowań dotyczących sporządzania aktów planistycznych, o których mowa w ustawie, prawo, o którym mowa w art. 15 ust. 1 lit. g rozporządzenia Parlamentu Europejskiego i Rady (UE) 2016/679 z dnia 27 kwietnia 2016 r. w sprawie ochrony osób fizycznych w związku z przetwarzaniem danych osobowych i w sprawie swobodnego przepływu takich danych oraz uchylenia dyrektywy 95/46/WE (ogólne rozporządzenie o ochronie danych) (Dz.Urz. UE L 119 z 04.05.2016, str. 1, z późn. zm.), zwanego dalej „rozporządzeniem 2016/679", przysługuje, jeżeli nie wpływa na ochronę praw i wolności osoby, od której dane te pozyskano".*

W związku z art. 17a ustawy z dnia 27 marca 2003 r. o planowaniu i zagospodarowaniu przestrzennym, realizując wymogi art. 13 ust. 1 i 2 Rozporządzenia Parlamentu Europejskiego i Rady (UE) 2016/679 z 27 kwietnia 2016 r. w sprawie ochrony osób fizycznych w związku z przetwarzaniem danych osobowych i w sprawie swobodnego przepływu takich danych oraz uchylenia dyrektywy 95/46/WE (Dz.U.UE.L. z 2016r. Nr 119, s.1 ze zm.) - dalej: „RODO" informuję, że:

1) Administratorem Pani/Pana danych jest **Wójt Gminy Mińsk Mazowiecki z siedzibą w Urzędzie Gminy w Mińsku Mazowieckim (ul. Chełmońskiego 14, 05-300 Mińsk Mazowiecki, tel. 25 756 25 00).**
2) Z Inspektorem Ochrony Danych (zwanym dalej „IOD") wyznaczonym przez Administratora może się Pani/Pan kontaktować w następujący sposób
   a) pocztą tradycyjną na adres: Inspektor Ochrony Danych, ul. Chełmońskiego 14, 05-300 Mińsk Mazowiecki
   b) pocztą elektroniczną na adres e-mail: iod@minskmazowiecki.pl
3) Pani/Pana dane osobowe będą przetwarzane w celu rozpatrzenia składanych wniosków do miejscowego planu zagospodarowania przestrzennego gminy lub rozpatrzenia uwag dotyczących projektu tego planu (art. 17 Ustawy z dnia 27 marca 2003 r. o planowaniu i zagospodarowaniu przestrzennym tj. w celu realizacji praw oraz obowiązków wynikających z przepisów prawa (art. 6 ust. 1 lit. c RODO) w zw. z art. 17a pkt. 2 Ustawy;
4) Pani/Pana dane osobowe będą przetwarzane przez okres niezbędny do realizacji ww. celu z uwzględnieniem okresów przechowywania określonych w przepisach szczególnych, w tym przepisów archiwalnych.
5) Pani/Pana dane osobowe nie podlegają zautomatyzowanemu podejmowaniu decyzji, w tym profilowaniu.
6) Pani/Pana dane osobowych nie będą przekazywane poza Europejski Obszar Gospodarczy (obejmujący Unię Europejską, Norwegię, Liechtenstein i Islandię).
7) Posiada Pani/Pan prawo do:
   a) dostępu do swoich danych oraz otrzymania ich kopii – z tym że w przypadku, gdy dane osobowe nie zostały zebrane od osoby, której dane dotyczą, to realizacja prawa do informacji o źródle ich pozyskania (art. 15 ust. 1 lit. g RODO) przysługuje, jeżeli nie wpływa na ochronę praw i wolności osoby, od której dane te pozyskano;
   b) sprostowania (poprawiania) swoich danych osobowych;
   c) ograniczenia przetwarzania danych osobowych;
   d) wniesienia skargi do Prezesa Urzędu Ochrony Danych Osobowych (ul. Stawki 2, 00-193 Warszawa), w sytuacji, gdy uzna Pani/Pan, że przetwarzanie danych osobowych narusza przepisy ogólnego rozporządzenia o ochronie danych osobowych (RODO);
8) Podanie przez Panią/Pana danych osobowych jest obowiązkowe. Nieprzekazanie danych skutkować będzie brakiem realizacji celu, o którym mowa w punkcie 3.
9) Pani/Pana dane mogą zostać przekazane podmiotom zewnętrznym na podstawie umowy powierzenia przetwarzania danych osobowych – firmie Expanse Krzysztof Parszewski, z siedzibą w Gąsawy Rządowe-Niwy 28, 26-502 Jastrząb, a także podmiotom lub organom uprawnionym na podstawie przepisów prawa.

RIG.6721.1.2024

Wiśniew, dnia 4.12.2024 r.

OBWIESZCZENIE WÓJTA GMINY WIŚNIEW
o przystąpieniu do sporządzenia planu ogólnego gminy Wiśniew

Wójt Gminy Wiśniew, działając na podstawie art. 13i ust. 3 pkt 1 ustawy z dnia 27 marca 2003 r. o planowaniu i zagospodarowaniu przestrzennym (Dz. U. z 2024 r. poz. 1130) oraz art. 39 ust. 1 pkt 1 i art. 46 ust. 1 ustawy z dnia 3 października 2008 r. o udostępnianiu informacji o środowisku i jego ochronie, udziale społeczeństwa w ochronie środowiska oraz o ocenach odziaływania na środowisko (Dz. U. z 2024 r. poz. 1112) zawiadamia, że w dniu 28 sierpnia 2024 r. Rada Gminy Wiśniew podjęła Uchwałę Nr VI/27/2024 w sprawie przystąpienia do sporządzania planu ogólnego gminy Wiśniew.

Zainteresowani mogą składać wnioski do projektu planu ogólnego na piśmie w Urzędzie Gminy Wiśniew, ul. Siedlecka 13, 08-112 Wiśniew (pokój 108) lub elektronicznie – za pomocą poczty elektronicznej na adres: planogolny@wisniew.pl lub za pomocą platformy e-PUAP: a0a7ux29ru w terminie do dnia **10.01.2025 r.**

Składający wniosek podaje swoje imię i nazwisko albo nazwę oraz adres zamieszkania albo siedziby oraz adres poczty elektronicznej, o ile taki posiada, a także wskazuje, czy jest właścicielem lub użytkownikiem wieczystym nieruchomości objętej wnioskiem, oraz może podać dodatkowe dane do kontaktu, takie jak adres do korespondencji lub numer telefonu.

Wnioski należy składać za pomocą formularza „pisma dotyczącego aktu planowania przestrzennego" ustalonego rozporządzeniem Ministra Rozwoju i Technologii z dnia 13 listopada 2023 r. w sprawie wzoru formularza pisma dotyczącego aktu planowania przestrzennego (Dz.U. z 2023 r. poz. 2509), dostępnego na stronie internetowej Urzędu Gminy: https://samorzad.gov.pl/web/gmina-wisniew lub w Urzędzie Gminy Wiśniew, ul. Siedlecka 13, 08-112 Wiśniew.

Wnioski złożone po upływie ww. terminu pozostają bez rozpatrzenia. Organem właściwym do rozpatrzenia wniosków i uwag jest Wójt Gminy Wiśniew.

Wójt Gminy Wiśniew
(-) Barbara Rybaczewska

Informacje dotyczące danych osobowych:

Administratorem Pani/Pana danych osobowych jest Wójt Gminy Wiśniew z siedzibą w Urzędzie Gminy Wiśniew, ul. Siedlecka 13, 08-112 Wiśniew.
Wyznaczono Inspektora Ochrony Danych. Z inspektorem można się skontaktować przez adres e-mail: iod-sk@tbdsiedlce.pl bądź pod wskazanym wyżej adresem siedziby. Administrator będzie przetwarzał Pani/Pana dane osobowe w celu wykonania zadania realizowanego w interesie publicznym lub w ramach sprawowania władzy publicznej powierzonej administratorowi (art. 6 ust. 1 lit. e RODO) wynikającego z Ustawy z dnia 27 marca 2003 r. o planowaniu i zagospodarowaniu przestrzennym.
Podanie danych osobowych jest wymogiem ustawowym. Osoba, której dane dotyczą, jest zobowiązana do ich podania. Konsekwencją niepodania wymaganych danych jest brak możliwości składania uwag.
Dane osobowe mogą być ujawnione jedynie właściwie upoważnionym osobom fizycznym, prawnym lub innym odbiorcom posiadającym podstawę prawną żądania dostępu do danych osobowych oraz odbiorcom, którym muszą zostać ujawnione dane zgodnie z obowiązującymi przepisami prawa.
Administrator będzie przechowywać Państwa dane osobowe do chwili załatwienia sprawy, a następie przez okres wynikający z zasad określonych w Rozporządzeniu z dnia 18 stycznia 2011 roku w sprawie instrukcji kancelaryjnej, jednolitych rzeczowych wykazów akt oraz instrukcji w sprawie organizacji i zakresu działania archiwów zakładowych.
W uzasadnionych przypadkach przysługują Pani/Panu następujące prawa: prawo dostępu, prawo do sprostowania, prawo do ograniczenia, prawo do wniesienia sprzeciwu, prawo do usunięcia, prawo do przenoszenia, prawo do wniesienia skargi do organu nadzorczego.

743-1P

Prezydent Miasta Siedlce
OGŁASZA

nieograniczony przetarg ustny (licytację) na wynajem powierzchni na wiatach przystankowych zlokalizowanych na terenie Miasta Siedlce (112 szt.) przeznaczonych pod kompozycje reklamowe. Wiaty przystankowe w liczbie 14 szt. posiadają stałe pola reklamowe, na pozostałych wiatach najemca we własnym zakresie zapewni ramki do umieszczenia reklam, przy czym sposób i miejsce montażu na wiacie należy uzgodnić z Referatem Infrastruktury Wydziału Gospodarki Komunalnej Urzędu Miasta Siedlce.

Umowa będzie zawarta na czas oznaczony tj. od dnia 1 stycznia 2025 r. do dnia 31 grudnia 2025 r.

Cena wywoławcza za 1 miesiąc najmu: **1000,00 zł** plus podatek VAT, postąpienie ustala się na **50,00 zł** plus podatek VAT.

Przetarg odbędzie się w dniu 11 grudnia 2024 r. o godz. 10.00 w Urzędzie Miasta, przy ulicy Bolesława Prusa 16/18 (III piętro, pokój nr 325).

Wadium w wysokości 100,00 zł należy wpłacić najpóźniej do dnia 10 grudnia 2024 r. na rachunek bankowy Urzędu Miasta **06 1050 1953 1000 0023 4839 7999**.

Przetarg zostanie zamknięty po trzykrotnym wywołaniu najwyższej zaoferowanej ceny i wskazaniu osoby, która wygrała przetarg.

Dodatkowych informacji udziela Anna Koziak-Izdebska – pracownik Referatu Infrastruktury Wydziału Gospodarki Komunalnej Urzędu Miasta Siedlce pokój nr 326 (ulica Bolesława Prusa 16/18), tel. 25 794 39 16 (regulamin przetargu oraz projekt umowy wynajmu do wglądu).

Wadium wpłacone przez uczestnika przetargu, który wygrał przetarg, ulega zarachowaniu na poczet czynszu, w pozostałych przypadkach podlega niezwłocznie zwrotowi po zakończeniu przetargu.

Wadium ulega przepadkowi w przypadku gdy uczestnik, który wygrał przetarg uchyli się od zawarcia umowy w terminie ustalonym przez komisję przetargową.

Zastrzega się prawo odwołania i zamknięcia przetargu bez dokonania wyboru jakiejkolwiek oferty.

742-1p

SED-BUD CHROMIŃSKI
BETON | KRUSZYWA | WYROBY BETONOWE
POMPOGRUSZKA | POMPA DO BETONU
roboty ziemne | wykopy
rozbiórki | usługi dźwigowe
SIEDLCE, ul. Brzeska 116 508 374 750 605 419 891 660 770 703 www.sedbud.siedlce.pl

SPRZEDAM

Sprzedaż: żwiru i piasku płukanego, ziemi torfowej. Roboty ziemne, roboty rozbiórkowe. Wywóz, tel.: 25 633 02 72, 602 464 326, 600 665 050.

Beton towarowy, wyroby betonowe, stabilizacja pod kostkę, pompa do betonu. Najniższe ceny, 25 644 03 61, 600 665 050.

Żwir, piach z dostawą, ziemia torfowa, faktura VAT, 25 63 302 72, 602 464 326.

Żwir, piasek płukany, posadzka, tynk, murowanie, ziemia ogrodowa, 25 633 02 72, 600 665 050. (09410-49)

Drewno opałowe, 510 638 486. /974/

Bale, krokwie, deski, 600 343 816. /974/

Sprzedam alpaki, sprzedam ciągnik C-335, 602 582 866. /973/

Sprzedam ziemniaki paszowe 2 tony, 0,30 groszy, 505 564 326. /213/

Silnik SW400, 503 686 545. /5580/

Sprzedam las lub drzewo, 665 818 472. /970/

Drewno kominkowe, 662 699 081. /959/

Sprzedam drewno opałowe, 515 374 784. /956/

Plantacja choinek Ujrzanów 43, sprzedaż bezpośrednio z plantacji, świerk zwykły, srebrny, jodła, 601 299 398, 25 632 28 38. /494/

Rower Kellys tanio, 692 523 580. /934/

Garaże, profesjonalnie, 30 lat na rynku, 2950 zł, 502 502 074. /pp-6/

Suche szczapy, 200 zł, 694 929 296. /923/

Sprzedam maszyny do produkcji metalu, w celu uzyskania zdjęć proszę o kontakt, tel. 608 573 200, e-mail: czartek_pruszyn@wp.pl. /18-6p/

Sortownica do jabłek z wywrotnicą, 602 653 516. /174-6/

Konstal PRODUCENT
GARAŻE Blaszane
BRAMY Garażowe
KOJCE dla Psów
Najniższe CENY
Różne wymiary
Dogodne RATY
Transport cały KRAJ
Montaż GRATIS
GARAŻE WZMOCNIONE AUTOMATYKA DO BRAM
25-740-57-38 23-683-10-85
29-642-34-61
509-574-644 505-526-036
www.konstal-garaze.pl

GARAŻE BLASZANE
www.garazemetalowe.pl
HELMET
MIŃSK MAZOWIECKI
ul. Juliana Tuwima 1
tel. 25/749 1111
505 810 505

Sprzedaż piasku:
płukanego do murowania,
do tynku, do posadzek
typu miksokret
żwiru drogowego,
ziemi ogrodowej
605 419 891, 660 770 703.
/sedbud-1/

Ogrodzenia betonowe, podmurówka, 695 888 890. /01484/

Drewno opałowe, 509 034 020. /199/

Drzwi metalowe do obór, stodół, garaży, 516 428 788. /pp-37/

Ogrodzenia, Ujrzanów 280 B, siatka ogrodzeniowa, panele, bramy, słupki, podmurówki, sprzedaż - montaż, 797 454 643. /1840/

Ziemia ogrodowa
Kruszywa łamane do ogrodu
25 633 02 72

Ogrodzenia panelowe, siatki, 695 888 890. /01484/

Ogrodzenia: panele, siatki ogrodzeniowe, słupki, podmurówki, bramy-montaż, Pruszyn, ul. Wrzosowa, tel. 572 998 280, tel. 517 823 680. /pp-51/1839/

Choinki z plantacji, jodła, świerk, tylko hurt, tanio, 883 126 858. /5504/

Wyprzedaż pralek, lodówek, zamrażarek, nowe, gwarancja, tel. 600 246 246. /02418/

ROLNICZE

Sprzedam ziemniaki Irga, Owacja, większa ilość, 505 564 326. /214/

Sadzeniaki Oberon, 606 953 048. /964/

Kupię stodołę obijaną deskami lub z bala, 503 100 349. /5544/

Kupię ziemniaki jadalne, marchew korzeń, pietruszkę korzeń, seler korzeń, duże ilości (od 1 tony w górę), 506 891 470. /5528/

Skup bydła w każdej kondycji, pourazowe!!! Gotówka!!! 667 533 616. /5521/

Sprzedam siano, 506 440 261. /957/

Sprzedam ziemniaki paszowe, 533 938 683. /sonexwęgrów/

Sprzedam brony 5-polowe, kompletne, Zbuczyn, 667 334 495. /947/

Sprzedam siano bele, 83 357 00 50. /186/

Kupię siano, słomę, 606 550 489. /sonexwęgrów/

MASZYNY ROLNICZE Kupię

Zakupię siewnik Poznaniak, przyczepę wywrotkę, przetrząsacz do siana 4-gwiazdkowy + widły do bel, 721 517 916. /pp-3/

Fergusona, glebogryzarkę, 667 769 708. /95/

C25, C28, 667 769 708. /91/

Ciągnik do remontu, bez rejestracji, 507 105 719. /90/

Kupię C-360, Fergusona, talerzówkę, rozsiewacz RCW, siewnik Meprozet, 663 955 935. /pp-18/

Kupię T-25, C-330, glebogryzarkę, sortownik, 603 855 072. /pp-18/

MASZYNY ROLNICZE Sprzedam

Ursus C-330, Zetor 5011, 660 913 597. /sonexwęgrów/

Rębak walcowy, 723 506 062. /955/

Opryskiwacz 400 l, betoniarka, kabina C330, 505 832 677. /966/

NAPRAWY ciągników rolniczych
MASSEY FERGUSON, CASE
silniki, skrzynie biegów, napędy
części nowe i używane
regeneracja wałka ataku przedniego napędu
Dojazd do klienta!
tel. 604 622 041, 608 653 767

BETON
Najlepszy w regionie !
BET-BUD
www.bet-bud.net.pl
tel. 25 781 21 29
tel. 600 890 159
kom. 604 213 711
USŁUGI KOPARKĄ WYROBY BETONOWE
Sokołów Podl., ul. Repkowska 51D

BLACHY Producent
BLACHODACHÓWKA • TRAPEZ
T-6 T-7 T-18 T-35
Zapraszamy do współpracy firmy handlowe i wykonawców
502 365 643 501 292 991 25 631 21 91
PAPROTNIA TARTAK

Skup zbóż i rzepaku
508 112 042
Nawozy, wapna nawozowe
508 697 122
Materiał siewny
508 697 063
Środki ochrony roślin
508 697 122
PH "Jacek"
ul. Główna 45
08-331 Sabnie
phjacek
www.phjacek.pl
biuro@phjacek.pl
jacek

Dojarka przewodowa AlfaLaval, sprzęt rolniczy, 728 912 020. /961/

Rozrzutnik jednoosiowy, 515 965 064. /960/

Sprzedam maszyny rolnicze, 515 374 784. /956/

Sprzedam ciągnik rolniczy Deutz Fahr Agrotron 120, rok 1999, od rolników SBD, 784 070 610. /sonexwęgrów/

Sprzedam brony konne, 664 099 551. /493/

Zetor 4712 z turem, 1978 r., 600 343 816. /936/

Zetor 7211, prasa Sipma belująca, 660 913 597. /migael/

Siewnik zbożowy ciągnikowy, 727 570 922. /184/

Kombajn bizon, 505 897 879. /migael/

Drzwi metalowe do: obór, stodół, garaży, 516 428 788. /pp-37/

ZWIERZĘTA HODOWLANE

Kupię prosięta, 606 953 048. /964/

Cielaki, owce kameruńskie, 791 997 559. /215/

Sprzedam klacz, 9 lat, źrebna, 600 703 290. /96/

Sprzedam cielaki kolorowe, małe, 511 097 225. /sonexwęgrów/

9-miesięczna kasztanka, 507 860 946. /migael/

Sprzedaż kurek 23 tygodnie, 696 192 555. /818/

Skup bydła do uboju z konieczności, tel. 604 506 343. /2084/

Rzeźnia kupi bydło pourazowe do uboju z konieczności, tel. 511 075 866, 662 396 670. /pp-7/

NIERUCHOMOŚCI Kupię

Kupię działkę, grunty rolne, nieużytki, Siedlce i okolice, trasa A2, tel. 692 248 990. /pp-46/

POLSKA GRUPA GÓRNICZA
KWALIFIKOWANY DOSTAWCA WĘGLA PGG S.A.
WĘGIEL
ŚLĄSKI WĘGIEL Pieklorz 26+ EKOGROSZEK - NAZWA HANDLOWA 5 - 25 mm 20 kg
www.sklep.pgg.pl
AGRONECO PLUS Sp. z o.o.
BORKI KOSY 72A
08-106 ZBUCZYN
tel. 661 573 130
SPRZEDAŻ NAWOZÓW
SKUP ZBÓŻ
tel. 515 124 854

BETONIARNIA
BET-TRANS LEWCZUK
Siedlce, ul. Brzeska 102J, www.bet-trans.siedlce.pl
tel. 644 03 61, kom. 600 665 050, 602 464 326
POMPOGRUSZKA
BLOCZKI BETONOWE
MINIKOPARKA

Notowania z jarmarków

25-28.11.2024 r.

PRODUKT	JEDN.	WĘGRÓW	KAŁUSZYN	SOKOŁÓW P.	SIEDLCE	ŁOSICE	GARWOLIN	ŻELECHÓW
pszenica	zł/dt	100	120	90-110	100	100-120	100	90-100
żyto	zł/dt	80	-	70-75	75	80-100	-	-
jęczmień	zł/dt	110	120	90-100	95	110-140	100	90
miesz. zbóż	zł/dt	100	-	75-80	90	100	90	90
owies	zł/dt	100	100-120	75-80	85	80-100	90	80
pszenżyto	zł/dt	80-90	100	75-80	85	80-100	80	90
kukurydza	zł/dt	100-120	120	90-110	110-120	120-160	110	-
ziemniaki	zł/kg	2,5	2,0	1,5	2,00-2,50	2,50-3,00	2,00-2,50	2,00
jaja	szt.	1,0-1,2	1,0-1,2	0,9-1,2	0,7-1,4	0,65-1,4	0,8-1,4	0,9-1,3

STRUS DEVELOPMENT

STRUS DEVELOPMENT Sp. z o.o.

Budujemy już od 33 lat.

BIURO SPRZEDAŻY MIESZKAŃ

E-mail: siedlce@kstrus.pl

Adres: ul. Piłsudskiego 70

Tel.: 500 151 041

www.kstrus.pl

BUDOMATEX

08-110 Siedlce, ul. Sokołowska 60 A

tel. 25 632 40 08, tel. kom. 509 714 879

www.budomatex.pl

Nowe mieszkania na sprzedaż

SIEDLCE
- ul. Rytla
- ul. Gen. Maczka
- ul. Kilińskiego
- ul. Kolejowa
- ul. Torowa

WARSZAWA
- ul. Geometryczna
- ul. Zbytki

Kupię las, nieużytki zadrzewione, 692 248 990. /pp-46/

NIERUCHOMOŚCI Wynajem

Do wynajęcia nieruchomość firmie, chętnie kurierskiej, dom 100 m² z garażem i otaczającym placem na ulicy Janowskiej, tel. 662 181 475. /971/

Do wynajęcia mieszkanie, dwa pokoje, kuchnia, ładne, Siedlce, 609 686 019. /958/

Wynajmę samodzielne mieszkanie, 504 966 237. /975/

Do wynajęcia garaż, ul. Kleeberga, 601 384 070. /02367/

Wynajmę lokal 30 m², Siedlce, 695 964 379. /953/

Wynajmę, centrum, kawalerka, 503 131 101. /940/

Pokój do wynajęcia, ul. 10 Lutego, tel. 515 462 027. /933/

Wynajmę lokal usługowo-handlowy w centrum Siedlec, tel. 690 306 413. /928/

Do wynajęcia budynki gospodarcze, 602 828 279. /02174/

NIERUCHOMOŚCI Sprzedam

Na sprzedaż działki przy ul. Tetmajera w Siedlcach, 4205 m², 881 732 273. /5573/

Na sprzedaż mieszkanie 48 m², w centrum Siedlec, 881 732 273. /5572/

Mieszkanie 48 m², 606 560 223. /972/

Bezpośredni M-4, Siedlce, 602 320 486. /969/

Rodzina w Ukrainie sprzeda grunt S-6,5 ha, 883 216 953. /968/

Sprzedam działkę z domem, okolice Siedlec, 504 738 338. /945/

Nieruchomość 32a, dom drewniany do remontu, Kisielew, 515 463 177. /182/

Mieszkanie dwupokojowe, parter, centrum Mińska Mazowieckiego obok szkoły na Kopernika, 513 621 850. /mrozer/

Mieszkanie 3 pokoje, kuchnia, 60 m², piwnica, duży balkon, blisko las, zalew, tel. 789 260 700. /02284/

Działki 30 arów, 577 144 730. /922/

Dom Nowe Siedlce, działka 860 m², budynek gospodarczy 120 m², 660 762 292. /904/

Las, 0,46 ha, 515 965 064. /960/

MATRYMONIALNE

Źle znosisz samotność? Zapraszamy, posiadamy oferty dla każdego przedziału wiekowego, biuro CARINA, tel. 426 870 810. /5567/

Atrakcyjny, dyskretny, niezależny, 577 144 730. /963/

Poznam dziewczynę do lat 40, 501 350 167. /migael/

Kawaler 40 lat, bez nałogów i zobowiązań pozna samotną pannę ze wsi, bez nałogów, wierzącą, o wysokiej kulturze osobistej, wiek do 40 lat, tylko stały związek, 665 999 282. /801/

TOWARZYSKIE

Naturalna Basia, 46 lat, biust 9 zaprasza prywatnie na miły relaks w godz. 10-20, tel. 505 808 874. /967/

Pan do wynajęcia dla spragnionych pań, par i panów w każdym wieku, zapraszam 574 515 086. /panoramix/

Fajna szatynka 35 lat, prywatnie, Siedlce, 578 553 170. /894/

RÓŻNE

ZAPRASZAMY NA NOWO OTWARTE STANOWISKO RYBNE W KAŻDY PIĄTEK NA TARG MIEJSKI W SIEDLCACH. W OFERCIE POSIADAMY PYSZNE RYBKI WĘDZONE MROŻONE, ŚLEDZIE ORAZ PYSZNEGO KARPIA. /5579/

Wróżka Ewa, 662 784 994. /5527/

Wycinka drzew, oczyszczanie i wyrównywanie terenów zielonych, tel. 514 876 431. /5500/

Potrzebujesz gotówki? Zapraszamy - nowe biuro, Siedlce Kochanowskiego 26. Pożyczki, kredyty, wiele rozwiązań w jednym miejscu, 661 796 091. /02298/

Kupię choinki świerkowe 4-5 m oraz świerki duże 10-15 m, bardzo ładne, mogą być spod linii energetycznej, tel. 500 299 138. /pp-6/

Biorący udział w zdarzeniu drogowym w dniu 05.11.2024 na ul. Piłsudskiego, przy Urzędzie Miasta Siedlce, uprzejmie prosi świadków zdarzenia o zgłoszenie się pod tel. 535 498 387 lub wypadek4@gmail.com. /pp-4/

Kupię monety, banknoty, pocztówki, stare zdjęcia, 516 131 913. /951/

MEDYCZNE

Ginekolog, 790 310 034. /2343/

Esperal, 602 466 716. /1908/

USŁUGI

AGD Serwis, Siedlce 10 Lutego 4/6, 504 151 553. /pp-13/

AGD NAPRAWA PRALEK, LODÓWEK, KUCHENEK, ZMYWAREK, 514 393 333. /965/

Poszukuję pracy na soboty, 880 153 203. /944/

Tartak objazdowy z Kosowa Lackiego, 606 472 736. /200/

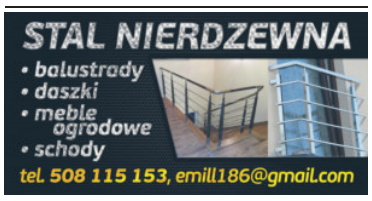

Balustrady nierdzewne, tanio i solidnie, tel. 508 115 153. /pp-26/

Wycinka i pielęgnacja drzew, oczyszczanie działek zakrzewionych, koszenie traw, przycinanie, formowanie żywopłotów, zrębkowanie gałęzi, frezowanie karp, 504 320 650. /01220/

Drzwi metalowe do: obór, stodół, garaży, 516 428 788. /pp-37/

Anteny TV-SAT DVB-T2, ustawianie sygnału, montaż, Siedlce okolice do 60 km, 577 859 107. /284/

Transport busem, 602 881 562. /1981/

Studnie solidnie!!!, 608 046 239. /1974/

Wycinka drzew, rębak do gałęzi, frezowanie karp, podnośnik 30 m, 698 657 538. /1972/

USŁUGI Budowlane

Prace ogólnobudowlane, szpachlowanie, malowanie, poddasza, 579 840 219. /962/

Docieplenia poddaszy, budynków, malowanie, szpachlowanie, remonty, 600 705 498. /962/

Tynki, szpachlowanie, malowanie, docieplanie poddaszy, glazura, tel. 510 121 564. /943/

Krycie dachów, 511 129 663. /917/

Szpachlowanie, malowanie, remonty, 503 681 002. /916/

Wykonam tynki tradycyjne, cementowo-wapienne, 786 323 245. /888/

Remonty, 515 518 272. /830/

USŁUGI KOPARKĄ, USŁUGI RÓWNIARKĄ, 600 264 957. /01271/

Docieplanie budynków, szybko, tanio, solidnie, 502 053 214. /1963/

Krycie dachów z materiałem, 601 384 070. /1957/

Atrakcyjne ceny, szpachlowanie, malowanie dekoracyjno-artystyczne, tynki ozdobne, struktury, kominki, stolarka, k/g, glazura, 577 657 188. /1952/

Hydraulika, 608 187 880. /1915/

PRACA

Praca dla kierowcy C+E, tylko Polska, 882 697 329. /02322/

Szukam pracownika do gospodarstwa, kom. 723 716 447. /954/

Emerytka szuka pracy jako sprzątaczka itp., tel. 516 251 256. /941/

epraca.pl 37f8c37771

Przedsiębiorstwo Usług Inżynieryjno-Komunalnych Spółka z o.o. w Sokołowie Podlaskim

ogłasza nabór na stanowisko

GŁÓWNEGO KSIĘGOWEGO

Więcej informacji na stronie: https://puiksokolowpodl.pl/

Dyrektor Młodzieżowego Ośrodka Wychowawczego w Podcierniu

zatrudni WYCHOWAWCĘ INTERNATU

Poszukujemy osób ambitnych, lubiących wyzwania i pracę z trudną młodzieżą. Możliwość przyuczenia do zawodu wychowawcy i zdobycia doświadczenia z młodzieżą niedostosowaną społecznie. Mile widziane studia wyższe w zakresie resocjalizacji oraz przygotowanie pedagogiczne zgodnie z Rozporządzeniem MEN z dnia 1 sierpnia 2017 r. (Dz. U. z 2017 r. poz. 1575) bądź pokrewne.
Aplikacje prosimy przesyłać na adres: sekretariat@mowpodciernie.pl tel. 25 758 55 21. 664-2p

Zatrudnię pracownika na fermę drobiu (kurczaki brojlery), mieszkanie + wynagrodzenie, tel. 601 813 691. /pp-5/

Pilnie zatrudnimy w Nowym Opolu pracowników na umowę o pracę, na pełny etat, przy produkcji pasz dla ryb, tel. 25 631 61 64. /02258/

Zatrudnię dekarza, pomocnika dekarza, 602 310 587. /760/

MOTORYZACYJNE

Autoholowanie, wypożyczalnia przyczep, lawet, zagęszczarek, 604 969 943. /0783/

DACIA

Sprzedam Dacia Duster 1,2 Tce, rok produkcji 2015, przebieg 178 000, 503 348 954. /939/

HYUNDAI

X35 2015, 4x4, idealny, 609 686 019. /958/

TŁUMACZENIA PRZYSIĘGŁE

dokumentów do rejestracji pojazdów - wszystkie języki
NAJTANIEJ W REGIONIE
Siedlce, ul. Czerwonego Krzyża 2, 9⁰⁰-16⁰⁰
696 528 267, 25 633 16 45

INNE

Kia Sportage, 2009, 609 686 019. /958/

SX4, 2008, 1.9D, 15 tys., 796 653 776. /952/

Wózek widłowy, Gliwice, 512 111 735. /948/

MAZDA

6, 1.8, 2004, 510 638 486. /974/

MERCEDES

Mercedes E250 CDI, 2010, 732 808 900. /słowo podlasia/

OPEL

Sprzedam Opla Astra II 2005, 511 041 049. /5534/

PEUGEOT

407, diesel, 512 111 735. /948/

RENAULT

Megane Combi, 2016, 600 371 898. /958/

VOLVO

Volvo 50, 2004 r., 662 699 081. /959/

DAEWOO

Sprzedam Matiza, 605 560 582. /208/

INFORMACJA

Stosownie do art. 35 ust. 1 ustawy o gospodarce nieruchomościami z dnia 21 sierpnia 1997 r. (Dz. U. z 2024 r., poz. 1145 ze zm.) – niniejszym informuję, że w dniu 29 listopada 2024 r. ustaliłem i podałem do publicznej wiadomości **wykaz obejmujący części działek gruntu Nr 458/10, 2335/30 i 1246/8, stanowiących własność Miasta Mińsk Mazowiecki, położonych w Mińsku Mazowieckim, przeznaczonych do oddania w dzierżawę.**
Wykaz wywieszono na tablicy ogłoszeń Urzędu Miasta Mińsk Mazowiecki przy ul. Konstytucji 3 Maja 1 na okres 21 dni, tj. od dnia 29 listopada 2024 r. do 19 grudnia 2024 r., a także zamieszczono na stronach internetowych tego Urzędu.

/-/ Zastępca Burmistrza Miasta Mińsk Mazowiecki

744-1p

Biuro Ogłoszeń „Tygodnika Siedleckiego"

Na podstawie art. 35 ust. 1 ustawy z dnia 21 sierpnia 1997 r. o gospodarce nieruchomościami (t.j. Dz. U. z 2024 r. poz. 1145 z późn. zm.)

Wójt Gminy Sarnaki

podaje do publicznej wiadomości wykaz nieruchomości przeznaczonych do wydzierżawienia stanowiących własność Gminy Sarnaki.

SARNAKI
Działka nr 8/90 o pow. 0,0111 ha (KW SI2S/00016009/5).
Nieruchomość przeznaczona pod uprawy rolne.
Działka nr 8/91 o pow. 0,1517 ha (KW SI2S/00016009/5).
Nieruchomość przeznaczona pod uprawy rolne.
Działka nr 8/92 o pow. 0,0107 ha (KW SI2S/00016009/5).
Nieruchomość przeznaczona pod uprawy rolne.
Działka nr 8/93 o pow. 0,1420 ha (KW SI2S/00016009/5).
Nieruchomość przeznaczona pod uprawy rolne.
Część działki nr 363/1 o pow. 0,23 ha (KW SI2S/00011842/1).
Nieruchomość podzielona na części, przeznaczona pod uprawy rolne.
Część działki nr 363/2 o pow. 0,51 ha (KW SI2S/00011842/1).
Nieruchomość podzielona na części, przeznaczona pod uprawy rolne.

STARE LITEWNIKI
Działka nr 370/2 o pow. 0,5055 ha (KW SI2S/00028581/5).
Nieruchomość przeznaczona pod uprawy rolne.

TERLIKÓW
Część działki 93 o pow. 0,52 ha.
Nieruchomość podzielona na części, przeznaczona pod uprawy rolne.

Wysokość czynszu dzierżawnego ustalono zarządzeniem Nr OR.0050.78.2024 Wójta Gminy Sarnaki z dnia 27 listopada 2024 roku.

Ogłoszenie niniejsze zostało wywieszone na tablicy ogłoszeń w Urzędzie Gminy Sarnaki oraz zostało zamieszczone na stronie internetowej https://bip.sarnaki.pl/urzedowa-gospodarka-nieruchomosciami.html w dniach: od 02.12.2024 r. do 30.12.2024 r.

Wójt Gminy Sarnaki
/-/ Grzegorz Arasymowicz

XERO

SZPITAL SIEDLECKI WOJEWÓDZKI

Klara Kosieradzka, ur. 23.11.2024, godz. 9.26, waga 3.582, wzrost 58, Siedlce

Julia Radzikowska, ur. 24.11.2024, godz. 12.05, waga 2.340, wzrost 50, Dziewule

Lucjan Soszyński, ur. 27.11.2024, godz. 6.05, waga 3.640, wzrost 57, Głuchówek

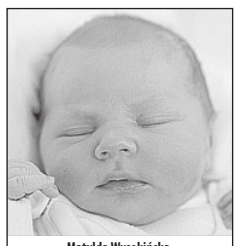
Matylda Wysokińska, ur. 26.11.2024, godz. 12.52, waga 3.700, wzrost 57, Siedlce

Drodzy Rodzice! Co tydzień w „Tygodniku Siedleckim" w rubryce „Moje pierwsze zdjęcie" witamy najmłodszych mieszkańców, którzy przyszli na świat w szpitalach naszego regionu. Takie zdjęcie dla wielu rodzin jest miłą pamiątką. Prosimy o przesyłanie zdjęć Waszych nowo narodzonych dzieci bezpośrednio do redakcji „Tygodnika Siedleckiego" na adres: internet@siedlecki.pl lub przez nasz profil na FB. Na naszej stronie internetowej znajdziecie też formularz, którego wypełnienie jest konieczne, by zdjęcie ukazało się w gazecie.

Autorem zdjęć noworodków jest: w szpitalach siedleckich Adam Krasuski, tel. 506 905 791.

SZPITAL SIEDLECKI MIEJSKI

Piotr Ładziak, ur. 24.11.2024, godz. 15.21, waga 3.140, wzrost 54, Kownaciska

Maciej Iskra, ur. 25.11.2024, godz. 9.04, waga 3.780, wzrost 57, Dąbrówka Stany

Szymon Czarnocki, ur. 25.11.2024, godz. 13.02, waga 4.010, wzrost 57, Hołubla

Oskar Wojciechowski, ur. 23.11.2024, godz. 9.15, waga 3.060, wzrost 56, Siedlce

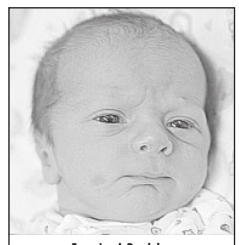
Franciszek Pazdyka, ur. 26.11.2024, godz. 20.48, waga 3.500, wzrost 54, Siedlce

Czy w Siedlcach powstanie seniorska drużyna piłkarek ręcznych?

Szczypiorniak rośnie w siłę

Patronat „TS”

MKS Pogoń Siedlce zorganizował V Ogólnopolski Mikołajkowy Turniej Piłki Ręcznej dziewcząt. W sportowych zmaganiach wzięło udział blisko 200 zawodniczek z 13 klubów z całego kraju.

– Cieszymy się, że nasza inicjatywa rośnie w siłę. Z roku na rok zainteresowanie turniejem jest coraz większe. W tym roku gościmy nawet zespół z województwa pomorskiego, czyli słyszą o nas kluby z coraz bardziej odległych zakątków Polski. Na brak chętnych naprawdę nie możemy narzekać – mówi trener siedleckich szczypiornistek **Jakub Altin**.

Rywalizacja odbyła się w halach sportowych przy „Samochodówce” (ul. Popiełuszki 8) i Szkole Podstawowej nr 5 (ul. Dreszera 3). Pierwszego dnia skonfrontowały się zawodniczki z rocznika 2010 i młodsze. Najlepsza okazała się ekipa UKS Dwójka Małkinia, przed UKS Jedynka Łuków i MKS Marcovia Marki.

Dzień później w szranki stanęły szczypiornistki z rocznika 2012 i młodsze. Równych sobie nie miała drużyna MKS Pogoń Siedlce. Drugie miejsce zajęła Enea Orlęta Zwoleń, a trzecie UKS Lipusz.

Sportowym zmaganiom towarzyszyły dodatkowe atrakcje. Najwięcej emocji przysporzyły mecze pokazowe między zawodniczkami i drużynami złożonymi z ich rodziców i trenerów. Uczestników turnieju odwiedził także św. Mikołaj. Wszystko było możliwe, dzięki wsparciu Samorządu Mazowsza.

Czy piłka ręczna jest w Siedlcach popularnym sportem?

- Ze wszystkich sił staramy się, żeby kiedyś się tak właśnie stało. Odbudowujemy popularność tego sportu w naszym mieście. Kilka osób i instytucji nam sprzyja, za co jesteśmy bardzo wdzięczni. Problemów też nie brakuje, ale małymi kroczkami dążymy do celu - odpowiada trener Altin.

Jak się dowiadujemy, w Siedlcach piłkę ręczną trenuje około stu zawodniczek.

- Dziewczyn jest dużo, a brakuje nam rąk do pracy trenerskiej. Wszystkich chętnych zapraszamy więc do współpracy. W Pogoni mamy dwóch trenerów i trzeciego współpracującego. Zapotrzebowanie jest znacznie większe - opowiada Jakub Altin. - W tej chwili trenujemy zawodniczki od rocznika 2008 do 2015. Część niedługo osiągnie pełnoletność, a grają u nas od dziecka i wciąż pozostają przy sporcie, co bardzo nas cieszy.

Szczypiornistki Pogoni mogą poszczycić się niemałymi sukcesami. W ostatnim czasie sięgnęły po mistrzostwo Mazowsza rocznika 2012. Młodziczki zdobyły brąz. Pogonistki wygrywają silnie obsadzane turnieje w całym kraju

- Mamy z tego ogromną satysfakcję, nie zamierzamy jednak zwalniać tempa i celujemy w kolejne laury - zapowiada siedlecki szkoleniowiec.

Czy w niedalekiej przyszłości Pogoń planuje utworzenie i zgłoszenie do rozgrywek zespołu seniorskiego?

- Z dnia na dzień, z tygodnia na tydzień się do tego przybliżamy. Mamy takie aspiracje i dążymy do ich realizacji. Myślę, że jest duża szansa, żebyśmy za jakiś czas mieli seniorki w Siedlcach. Dajmy jednak dziewczynom jeszcze trochę dojrzeć do takiego wyzwania - mówi Jakub Altin.

tekst i zdjęcia
PAWEŁ ŚWIERCZEWSKI

Trener siedleckiej Pogoni Jakub Altin

Młode szczypiornistki stworzyły znakomite widowisko.

Wielki triumf KPS

KPS Siedlce pokonał na wyjeździe jedną z czołowych drużyn I ligi siatkarzy – BKS Visła Proline Bydgoszcz.

Spotkanie rozpoczęło się od mocnego uderzenia KPS, który wygrał pierwszego seta do 20. Druga partia była zdecydowanie bardziej wyrównana. Zakończyła się prawdziwą wojną nerwów, którą w stosunku 36:34 zwyciężyli siedlczanie. Gospodarze z bardzo dobrej strony zaprezentowali się w kolejnym secie, wygranym przez Visłę do 17. Bydgoszczanom nie udało się pójść za ciosem, choć czwarta odsłona meczu również przyniosła mnóstwo emocji. Ostatecznie 27:25 wygrali podopieczni trenera **Witolda Chwastyniaka**, którzy na swoje konto zapisali kolejne trzy punkty.

BKS Visła Bydgoszcz – KPS Siedlce 1:3 (20:25, 34:36, 25:17, 25:27).

1	ChKS Chełm	32	11
2	KPS Siedlce	29	11
3	BKS VISŁA Bydgoszcz	23	12
4	Avia Świdnik	22	11
5	MCKiS Jaworzno	21	12
6	MICKIEWICZ Kluczbork	18	11
7	REA BAS Białystok	17	11
8	BBTS Bielsko-Biała	17	11
9	Astra Nowa Sól	16	11
10	Lechia Tomaszów Maz.	15	11
11	WKS Czarni Radom	14	11
12	CUK Anioły Toruń	13	11
13	AZS AGH Kraków	9	12
14	Olimpia Sulęcin	5	11
15	SMS PZPS Spała	4	13

KPS czeka teraz jeszcze większe wyzwanie. W piątek **6 grudnia o godz. 19** podejmie lidera rozgrywek CHKS Chełm. **(PŚ)**

Tenisistki na podium

Prowadzone przez **Roberta Barańskiego** tenisistki stołowe znów odniosły duży sukces. Podczas rozegranego w Niedźwiadzie II Wojewódzkiego Turnieju Klasyfikacyjnego reprezentujące Dynamo Gózd: **Zuzanna Ciołek** z SP Stoczek Łukowski i **Marcelina Kiersnowska** z SP 2 Łaskarzew, uplasowały się ex aequo na trzeciej pozycji. Ich kolega **Miłosz Zadrożny** był siódmy. Do wspierania rozwoju utalentowanej młodzieży przez samorządy jeszcze powrócimy. **(MB)**

fot. arch. sekcji

Miłosz Zadrożny, Marcelina Kiersnowska i Zuzanna Ciołek

Pingpongowy pierwszy krok

W sobotę **7 grudnia o godz. 16** w salce na I piętrze Ośrodka Sportu przy ul. Prusa 6 odbędzie się Mikołajkowy Turniej Tenisa Stołowego „Pingpongowy pierwszy krok”.

Organizatorem wydarzenia jest MKS Pogoń Siedlce. Rywalizować będą dziewczęta i chłopcy z zerówek i klas 1-3 szkół podstawowych. Zapisy rozpoczną się pół godziny przed startem turnieju. **(PŚ)**

Pogoń niczym dziecko we mgle

Zdecydował gol do szatni

Mecz z Chrobrym Głogów był jednym z kluczowych dla Pogoni w kontekście walki o utrzymanie w I lidze. Siedlczanie zawiedli na całej linii.

Na boisku, nie tylko z powodu warunków pogodowych, prezentowali się niczym dziecko we mgle. Rywal również nie pokazał niczego nadzwyczajnego, ale to właśnie on zapisał na swoim koncie arcyważne trzy punkty.

Bramka decydująca o losach spotkania padła w doliczonym czasie gry pierwszej połowy. Gola do szatni wbił Pogoni, wykorzystując jej katastrofalne ustawienie, **Patryk Szwedzik**.

Po zmianie stron biało-niebiescy nie wyglądali na zdeterminowanych, żeby odwrócić losy meczu. Dopiero w końcówce przyśpieszyli. Podopieczni trenera **Adama Noconia** mogli zdobyć bramkę wyrównującą, ale potwornym pudłem z bliskiej odległości popisał się **Jakub Lutostański**.

Niestety, Pogoń przegrała kolejny mecz i to jeszcze z bezpośrednim rywalem w walce o pozostanie na zapleczu Ekstraklasy. Jedynym usprawiedliwieniem dla biało-niebieskich jest fakt, że musieli radzić sobie bez swojego lidera **Czarka Demianiuka**. Natomiast najlepszy strzelec – **Karol Podliński** opuścił murawę z powodu kontuzji zaledwie po kilku minutach.

CHROBRY GŁOGÓW – POGOŃ SIEDLCE 1:0 (1:0).

Bramka – Patryk Szwedzik 45+.

Pogoń: 23. Mateusz Pruchniewski – 77. Daniel Pik (55, 12. Titas Milašius), 14. Dawid Burka, 55. Cássio, 31. Ernest Dzięcioł, 2. Krystian Miś – 17. Ołeksij Zinkewycz, 8. Jakub Sinior, 4. Miłosz Drąg, 7. Damian Szuprytowski – 13. Karol Podliński (6, 11. Mateusz Majewski, 82, 9. Jakub Lutostański).

1	Termalica Nieciecza	18	42
2	Arka Gdynia	17	34
3	Miedź Legnica	17	34
4	Ruch Chorzów	18	31
5	Wisła Płock	18	30
6	Wisła Kraków	17	29
7	Górnik Łęczna	18	29
8	Stal Rzeszów	17	26
9	ŁKS Łódź	18	26
10	Znicz Pruszków	18	25
11	Polonia Warszawa	18	24
12	Warta Poznań	18	19
13	GKS Tychy	18	17
14	Kotwica Kołobrzeg	18	17
15	Chrobry Głogów	18	16
16	Odra Opole	18	15
17	Stal Stalowa Wola	18	11
18	Pogoń Siedlce	18	9

W niedzielę **8 grudnia o godz. 12** Pogoń podejmie Odrę Opole. **(PŚ)**

Dwie porażki Nike

W minionym tygodniu Nike Węgrów rozegrała dwa wyjazdowe mecze w ramach rozgrywek I ligi siatkarek.

Poniosła dwie porażki. Najpierw uległa 0:3 SMS PZPS Szczyrk, następnie przegrała 2:3 z Solną Wieliczka.

1	KSG Warszawa	28	11
2	LOS Nowy Dwór Maz.	26	11
3	KS Piła	23	11
4	WTS Solna Wieliczka	21	11
5	MKS COPCO Imielin	20	10
6	SMS PZPS Szczyrk I	18	11
7	Płomień Sosnowiec	18	11
8	PMKS Nike Węgrów	18	11
9	Legionovia Legionowo	13	11
10	ENEA Energetyk Poznań	11	12
11	KS BAS Białystok	10	10
12	Politechnika Gdańsk	5	11
13	Volley Kobyłka	2	11

W środę **4 grudnia** Nike zagra na wyjeździe z ostatnią w tabeli Volley Kobyłka. **(PŚ)**

Zgłoszenia przyjmujemy do 31 grudnia 2024 r.

Pod patronatem marszałka i „GAZDY”

Rozpoczynamy przygotowania do kolejnej edycji Mazowieckiego Turnieju Tenisa Stołowego im. redaktora Janusza Strzałkowskiego. Kupony zgłoszeniowe są przyjmowane pod adresem: „Tygodnik Siedlecki”, 08-110 Siedlce, ul. Armii Krajowej 11 do **31 grudnia** bieżącego roku. Po tym terminie, gdy znana będzie liczba zgłoszeń, poinformujemy o systemie rozgrywek. Rywalizacja dziewcząt i chłopców będzie się toczyć w następujących kategoriach wiekowych: roczniki 2014 i młodsi, roczniki 2013-2012 i roczniki 2011-2010. **(MB)**

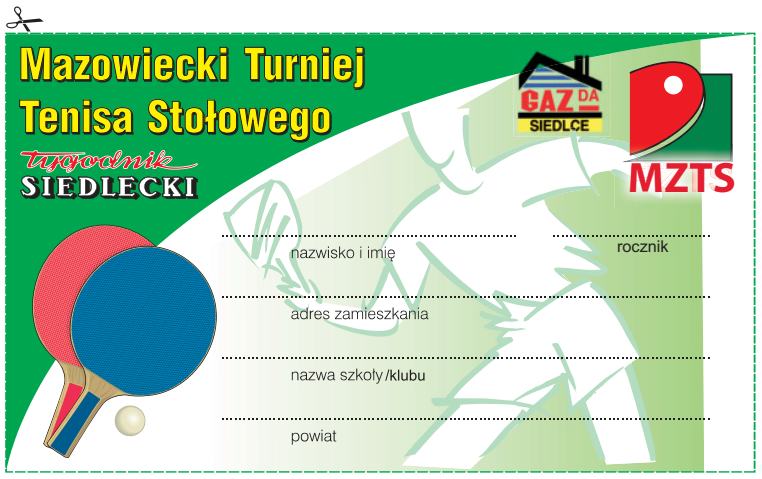

Kto zostanie nowym „koniem pociągowym” zapasów WLKS?

Ilość przechodzi w jakość

W hali sportowej Zespołu Oświatowego w Nowych Iganiach odbyły Mistrzostwa Mazowsza w zapasach kobiet. W zmaganiach wzięły udział zawodniczki WLKS.

Otwarcia imprezy dokonał wiceprezes klubu **Jacek Kuźniarski**.

– Niech sportowa rywalizacja na matach w Nowych Iganiach da wiele satysfakcji zapaśniczkom i stanie się dla nich znaczącym krokiem w karierze, której zwieńczeniem będą medale mistrzostw Europy i świata – życzył działacz.

– Szkoła w Nowych Iganiach jest miejscem przyjaznym dla sportu i cieszę się, że możemy gościć tutaj imprezę tak wysokiej rangi – mówił wójt gminy Siedlce **Henryk Brodowski**. – Zapasy bardziej kojarzyły mi się jako sport męski. Wy, drogie panie, udowadniacie, że byłem w błędzie. Życzę dużych sukcesów. A WLKS zawsze będziemy wspierać w organizacji wydarzeń dla dzieci i młodzieży, bo to najlepsza inwestycja.

Medalistki z naszego regionu: waga 46 kg - **Diana Czachor** z SP Kotuń (złoto) i **Zuzanna Piekart** z SP Kotuń (brąz), waga 50 kg – **Malwina Matyszczak** z SP Kotuń (srebro) i **Daria Schulz** z WLKS (brąz), waga 53 kg – **Zuzanna Konaszuk** z WLKS (złoto), waga 55 kg – **Helena Stalmaszczyk** z WLKS (złoto), waga 65 kg – **Oliwia Popławska** z SP Kotuń (złoto) i **Nikola Izdebska** z ZO w Żelkowie (srebro), waga 69 kg – **Julia Lichocka** z WLKS (złoto) oraz waga ponad 70 kg – **Maja Burgs** z WLKS (złoto) i **Maja Młodzianowska** z SP Kotuń.

■ ■ ■

Podczas imprezy wykorzystaliśmy okazję do rozmowy z trenerem zapasów WLKS **Sebastianem Pawlakiem**.

■ Rok 2024 dobiega końca, można więc pokusić się o pierwsze podsumowania. Jaki to był czas dla siedleckich zapasów?

- Moim zdaniem jeden z najlepszych w historii. W WLKS pracuję od ośmiu lat i nigdy jak dotąd nie zdobyliśmy aż tylu punktów we współzawodnictwie sportowym, jeśli chodzi o zapasy w stylu wolnym i zapasy kobiet. Tych prawie 300 punktów to znakomity wynik w skali kraju. Jeśli wziąć pod uwagę, że nasi zapaśnicy startują także w sumo, łącznie sięgnęliśmy po blisko 400 punktów. Na szyjach zawodników i zawodniczek WLKS zawisły 23 medale indywidualnych mistrzostw Polski. Zdobyliśmy krążki w każdej z grup wiekowych. Nasi reprezentanci rywalizowali na mistrzostwach Europy i świata. Nie ma się czego wstydzić.

Trenerzy WLKS Sebastian Pawlak i Krystian Misztal

■ Co należy uznać za największe osiągnięcia?

- Niesamowitym wyczynem był pierwszy medal seniorskich mistrzostw Europy. Patrycja Gil zdobyła brąz w Bukareszcie i w ten sposób po raz kolejny zapisała się w historii naszego klubu. Mam także wiele osobistej satysfakcji z pierwszego dla WLKS seniorskiego medalu w zapasach w stylu wolnym, po który podczas mistrzostw Polski sięgnął mój wychowanek od szkoły podstawowej - Patryk Kostrzewski. To wspaniały chłopak, ze znakomitym podejściem do sportu. Życzyłbym sobie tylko takich podopiecznych.

■ A czy zdarzyła się jakaś eksplozja talentu, która zaskoczyła nawet trenerów?

- Było wiele miłych zaskoczeń, natomiast chyba największy i najbardziej dynamiczny progres był wyczynem Adama Maciejewskiego, który zdobył złoty medal mistrzostw Polski młodzików. Chłopak trenuje od niespełna dwóch lat, mama go przywozi 35 km na zajęcia z Seroczyna. Ma w sobie mnóstwo samozaparcia, ale też talentu. Jeśli dalej będzie się tak rozwijał, może zajść naprawdę daleko.

■ Jak dużym rozczarowaniem dla klubu był brak nominacji olimpijskiej Patrycji Gil?

- W kategorii wagowej Patrycji mieliśmy w Polsce 3, 4 bardzo silne zawodniczki. Do Paryża mogła pojechać tylko jedna. Najlepsza okazała się Anhelina Łysak i to szanujemy. Patrycja natomiast od listopada jest szczęśliwą mamą córeczki Helenki i w tej chwili skupia się na sprawach rodzinnych.

Jeden z zaciętych pojedynków na macie w Nowych Iganiach

■ Myśli o powrocie do sportu?

- Kiedy była w ciąży, o tym nie rozmawialiśmy. Gdy już urodziła, podczas pogawędki pół żartem, pół serio stwierdziła, że raczej nie. Nic jednak jeszcze nie jest przesądzone. W odpowiednim czasie przed Igrzyskami Olimpijskimi w Los Angeles złożę Patrycji propozycję powrotu, gdyż uważam ją za jedną z najlepszych w Polsce zapaśniczek. Polski nie stać na utratę takich talentów. Oczywiście wyboru dokona sama.

■ Czy jest ktoś, kto może się stać nowym „koniem pociągowym” zapasów WLKS?

- W tej chwili nie ma jednego lidera, jakim niewątpliwie przez lata była Patrycja. Jest jednak grono znakomitych i coraz bardziej doświadczonych zawodników. Liczymy, że ktoś z nich także zacznie osiągać sukcesy na arenie międzynarodowej.

■ Warunki do szkolenia macie satysfakcjonujące?

- Nie możemy narzekać, niczego nam nie brakuje. Bardzo znaczącym wsparciem była dotacja z programu Ministerstwa Sportu „Klub Pro”, która pozwoliła na zakup nowego sprzętu i organizację zgrupowań. Wciąż się rozwijamy. Ja prowadzę grupę naborową w Kotuniu, która przez lata funkcjonowania przysporzyła nam mnóstwo wartościowych zawodników. Trener Krystian Misztal wykonuje świetną pracę w Golicach i z dziećmi z Siedlec. Moja żona Monika Pawlak prowadzi grupę w Żelkowie. Trenerem został również nasz zawodnik Adrian Gorczyca, który szkoli dzieci ze Stoku Lackiego. Z Moniką i Adrianem prowadzimy też nabór najmłodszych zawodników z roczników 2017-2020, w tej grupie są nawet moje dzieci, które mają już za sobą pierwsze starty. Przekonałem się, jakie to emocjonujące wydarzenie dla rodzica.

■ Jakie cele stawiacie sobie na 2025 rok?

- Jak zawsze najważniejsze są medale mistrzostw Polski. Oby było ich jak najwięcej. Złote medale kwalifikują zawodników do reprezentowania Polski na arenie międzynarodowej, co jest ogromnym wyróżnieniem. Stawiamy też na nabór. Wychodzimy z założenia, że im więcej będziemy mieli podopiecznych, tym więcej będzie sukcesów. Ilość przekłada się na jakość.

tekst i zdjęcia
PAWEŁ ŚWIERCZEWSKI

Wielkie serca, szybkie nogi

Sport i pomaganie to świetne połączenie. Formuła ta doskonale sprawdza się przy organizacji Mikołajkowego Biegu z Dwójką. Jedna z najbardziej barwnych i pozytywnych imprez w Siedlcach doczekała się już szóstej edycji.

Wydarzeniu, organizowanemu przez: Szkołę Podstawową nr 2 w Siedlcach, Siedlecki Klub Sportowy Feniks oraz Fundację MKL Dzieciom, tradycyjnie towarzyszy cel charytatywny. W tym roku wszystkie zgromadzone środki przeznaczone zostaną na wsparcie leczenia **Tymona Kalaty** – 13-letniego chłopca, zmagającego się z dystrofią mięśniową Duchenne'a. To podstępna choroba powodująca zanik wszystkich mięśni, w tym też tych odpowiadających za oddychanie. Nadzieją dla Tymka jest terapia genowa w Bostonie, na którą chłopiec został zakwalifikowany. Koszty są jednak ogromne. Życie dziecka wyceniono na ponad 16 milionów złotych...

– Jak co roku biegamy w dobrej sprawie. Serce mi się raduje, gdy widzę tylu Mikołajów i Śnieżynek na starcie. Dziękuję, że jesteście i pomagacie – mówiła dyrektor SP nr 2 **Jagoda Zgorzałek**.

Rywalizację biegową na 5 km w gronie panów wygrał **Kamil Młynarz**, przed **Mikołajem Wielogórskim** i **Adamem Mitrofaniukiem**. Wśród pań najlepsze były: 1. **Beata Dąbrowska**, 2. **Katarzyna Borucka**, 3. **Aleksandra Bartoszuk**. W marszu nordic walking zwyciężyli **Magdalena Wysocka** i **Wojciech Szewczak**. **(PŚ)**

Barwni uczestnicy Mikołajkowego Biegu z Dwójką fot. Siriss

Jarkowski dalej u steru

W minionym tygodniu odbyło się Walne Zebranie Sprawozdawczo-Wyborcze MKP Pogoń Siedlce. Celem było wybranie nowych władz klubu.

Ustępujący zarząd uzyskał absolutorium stosunkiem 28 głosów za do 7 przeciw i 3 wstrzymujących się. **Łukasz Jarkowski** w dalszym ciągu będzie pełnił funkcję prezesa. Wiceprezesem został **Robert Wicenciak**, skarbnikiem **Marek Ciuhak**, zaś sekretarzem **Mateusz Szcząchor**. Członkami zarządu zostali **Jacek Kałuża** i **Cezary Kowalski**. Przewodniczącym Komisji Rewizyjnej został **Andrzej Filipiuk**, wiceprzewodniczącym **Stanisław Nieczyporuk**, zaś członkiem **Wojciech Walczuk**. **(PŚ)**

Tygodnik SIEDLECKI
WYDAWCA: Wydawnicza Spółdzielnia Pracy „Stopka” w Siedlcach. **ADRES REDAKCJI:** ul. Armii Krajowej 11, 08-110 Siedlce.
Nr konta bankowego: PKO BP SA 49 1020 4476 0000 8402 0113 8098; **TELEFONY:** sekretariat: tel. 25 63 287 19, redaktor naczelny: 25 640 24 20, skład komputerowy: 25 640 24 14; infolinia: 513 009 999; biuro ogłoszeń: 25 63 305 05, 25 640 24 13, reklama@24ts.pl; internet: www.tygodniksiedlecki.com; e-mail: tygodnik@siedlecki.pl, tygodnik@siedlce.cc;
REDAGUJĄ: Dariusz Kuziak d.kuziak@siedlecki.pl (Redaktor Naczelny), Milena Celińska m.celinska@siedlecki.pl, Stanisław Jastrzębski s.jastrzebski@siedlecki.pl, Zbigniew Juśkiewicz z.juskiewicz@siedlecki.pl, Agnieszka Król aga.tygodniksiedlecki@gmail.com, Tomasz Markiewicz t.markiewicz@siedlecki.pl, Kinga Ochnio k.ochnio@24ts.pl, Krzysztof Strzelecki k.strzelecki@siedlecki.pl Bartosz Szumowski szumowski@siedlecki.pl, Paweł Świerczewski swierczewski@siedlecki.pl, Mariola Zaczyńska m.zaczynska@siedlecki.pl; współpracownicy: Mirosław Buczek m.buczek@siedlecki.pl, Piotr Giczela p.giczela@siedlecki.pl;
ADMINISTRACJA: Joanna Klocek, Edyta Zdunek e.zdunek@siedlecki.pl; **BIURO PROMOCJI I REKLAMY:** Joanna Jońska tel. 500 099 218, Małgorzata Kania, m.kania@24ts.pl; **SKŁAD KOMPUTEROWY:** Jacek Komorowski, Marek Stasiuk; **DRUKARNIA**: Wyborcza Sp. z o.o., Warszawa, ul. Daniszewska 27. Nakład: 9 tys. egz. Niezamówionych artykułów. Redakcja nie zwraca, a w przypadku zakwalifikowania ich do druku zastrzega sobie prawo dokonywania skrótów; **PRENUMERATA:** Przyjmują Urzędy Pocztowe i doręczyciele oraz na stronie poczyta.pl. Za treść ogłoszeń Redakcja ponosi odpowiedzialność w granicach wskazanych w ust. 2 art. 42 ustawy Prawo prasowe.
Stowarzyszenie Gazet Lokalnych
IZBA WYDAWCÓW PRASY

Kalmary z purée z groszku

Przez znaczną część Polaków kalmary są uznawane za potrawę nieco egzotyczną. Tymczasem są one coraz bardziej popularne i proste w przygotowaniu. W małych miejscowościach raczej ich nie kupimy. W miejskich marketach są już dostępne. Jeśli zaś ktoś nie ma zaufania do swoich zdolności kulinarnych, to warto odwiedzić restaurację Chianti przy ul. Foksal w Warszawie. Kalmary znakomicie komponują się tam z włoskim winem.

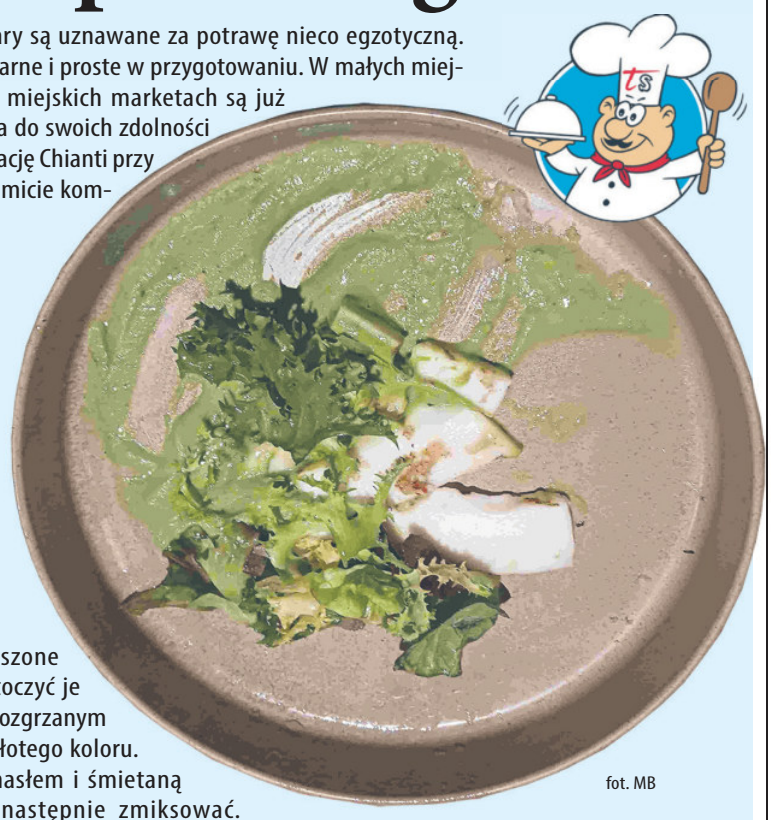

fot. MB

SKŁADNIKI:

- 1/2 kg oczyszczonych kalmarów
- 150 g mąki ryżowej
- 2 łyżeczki chili
- 2 lekko ubite białka z jajek
- olej do smażenia
- sól morska do smaku
- 2 łyżki słodkiej śmietany
- 25 dkg zielonego groszku
- 4 łyżki masła

SPOSÓB PRZYGOTOWANIA:

Pokrojone w paski, umyte i osuszone kalmary zanurzyć w białkach oraz otoczyć je mąką z chili i solą. Smażyć w dobrze rozgrzanym oleju ok. 2 minuty aż nabiorą lekko złotego koloru. Równolegle wymieszać groszek z masłem i śmietaną i dusić wszystko aż zmięknie, a następnie zmiksować. Podawać z frytkami lub ciepłym pieczywem.

POZIOMO: 1- mężczyzna zapuszcza je koło uszu, 4- worek do spania, 6- kosztela bez kosztu ;-), 8- brytyjskie wojsko lotnicze (w skrócie), 9- bardzo silny wiatr, 11- w zdrobnieniu to Arek, 14- do palenia heretyków, czarownic, a nawet książek 15- narkoman (bardzo potocznie), 16- maść dla maszyn, 18- miara powierzchni w karpiu, 19- fotograficzne, telefoniczne, słuchowe, 21- zazwyczaj żrący, 22- atut krócej, 23- dobre miejsce dla piosenkarza, 24- zakonnik z opactwa w Mogile.

PIONOWO: 1- mowa poalkoholowa, 2- aluminium według Mendelejewa, 3- portret ręką satyryka malowany, 5- czyny ręką wykonane, 7- najsłynniejszy ten z Gizy (a także goły kot), 10- Aaron krócej, 12- kobieta przewyższająca waleta, 13- rzeka jak ubytek (np. pamięci), 14- ścieg łączący metale, 16- od czasu do czasu wykonywane z hutniczego pieca, 17- na tej górze Noe zakończył rejs, 20- dynastia angielskiego Henryka VIII (tego od 6 żon), 21- bananów, bzu, winogron (zrymuj z liść).

Nagroda: podwójny bilet do kina Helios Siedlce.

Rozwiązanie z nr. 43

POZIOMO: czekoladka, pióra, kokon, opatrunek, Ela, sad, Luwr, ratrak, czart, mi, bar, dar, noce, lis, sen, etat, górka.

PIONOWO: ziółko, krasnal, Anglik, opoka,opera, tarta, usta, nar, Edam, kucanie, wzrost, kiszka, rdest, ring.

Zwycięzcą zostaje **Liliana Maksym z Mińska Mazowieckiego**. Gratulujemy!
Nagroda: podwójny bilet do Nove Kino Siedlce.
Po odbiór nagród prosimy zgłosić się do redakcji „Tygodnika Siedleckiego", ul. Armii Krajowej 11, Siedlce.
Nadesłane przez Czytelnika rozwiązanie oznacza, że w przypadku wygranej wyraża on zgodę na opublikowanie swojego imienia i nazwiska oraz miejsca zamieszkania. Rozwiązanie prosimy dostarczyć do redakcji „Tygodnika Siedleckiego" w ciągu 10 dni od ukazania się gazety osobiście lub pocztą z wyciętym numerem krzyżówki.

Uśmiechnij się!

fot. sej

Dowcipy opowiada Andrzej Kruszewski, radny Rady Powiatu Węgrowskiego.

Na portalu randkowym mężczyzna widzi wyjątkowo piękną kobietę.
- Jak to możliwe że tak urocza dziewczyna jest samotna? - pisze do niej.
- Przed „że" stawiamy przecinek - otrzymuje odpowiedź.

Idzie turysta górskim szlakiem i nad strumieniem widzi bacę, który siedzi i robi coś dziwnego.
- Co robicie baco?- pyta turysta.
- Piore kota.
- Kota się nie pierze.
- Iii, pierze się, pierze...
Po kilku godzinach turysta wraca i widzi bacę, obok leży zdechły kot.
- A co, nie mówiłem, że kota się nie pierze...
- Pierze się, pierze, ino nie wyżyma...

MARKER
DYSTRYBUTOR ART. BIUROWYCH I SZKOLNYCH
WWW.MARKER24.PL

Magazyn Główny - Samoobsługa
08-110 Siedlce, ul. Magazynowa 8c
tel. 25 644 65 67
fax 25 631 04 20
marker@marker.siedlce.pl

Punkt Sprzedaży
ul. Mała 2
tel./fax 25 632 84 41
mala@marker.siedlce.pl

Punkt Sprzedaży - Zabawki
ul. Sienkiewicza 29
tel./fax 25 644 91 61
zabawki@marker.siedlce.pl

Mikołajkowo

Rozwiąż rebusy, hasła wpisz do diagramów. Odczytaj rozwiązanie i zilustruj je. Rysunek dostarcz do redakcji osobiście lub wyślij pocztą (08-110 Siedlce, ul. Armii Krajowej 11). Jeden z rysunków nagrodzimy.

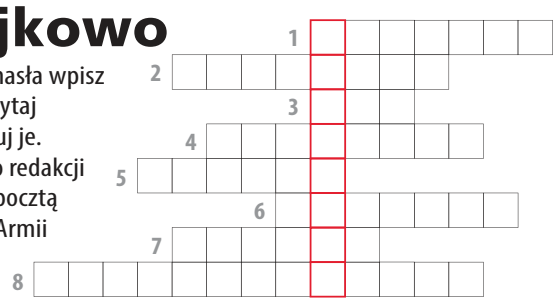

Nagrodę otrzymuje Przemysław Kisieliński z Gałek gm. Grębków

Po odbiór nagrody zapraszamy do redakcji.

Świąteczne ozdoby

Wpisz do diagramu nazwy przedstawionych świątecznych ozdób. Odczytaj rozwiązanie i narysuj je. Pracę dostarcz do redakcji. (08-110 Siedlce, ul. Armii Krajowej 11). Na autorów wybranych rysunków czekają nagrody.

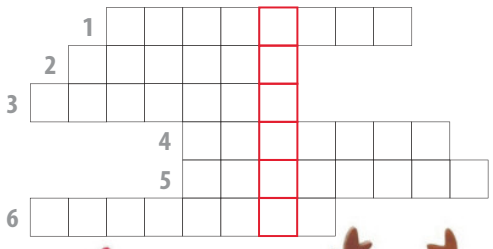

eprasa.pl 37f8c37771