tygodnikciechanowski.pl

Tygodnik ciechanowski

nr 42

CIECHANÓW
MAKÓW MAZ.
MŁAWA
NOWY DWÓR MAZ.
PŁOŃSK
PRZASNYSZ
PUŁTUSK
ŻUROMIN

UKAZUJE SIĘ OD 1979 ROKU **NR 42** (2441) **20 PAŹDZIERNIKA 2026 R.** NAKŁAD 9 900 EGZ. NR INDEKSU 379646 cena 5 zł W TYM 5% VAT

Lekcje strachu

Czy moje dziecko wróci ze szkoły bezpiecznie? Po tragediach na Mazowszu to pytanie nabrało bolesnej dosłowności. Ale szkolna krzywda ma także cichsze oblicze: poniżanie, wykluczanie, groźby w telefonie. Co sprawia, że młodzi ludzie krzywdzą innych? Kiedy dorośli przestają słyszeć prośby o pomoc?

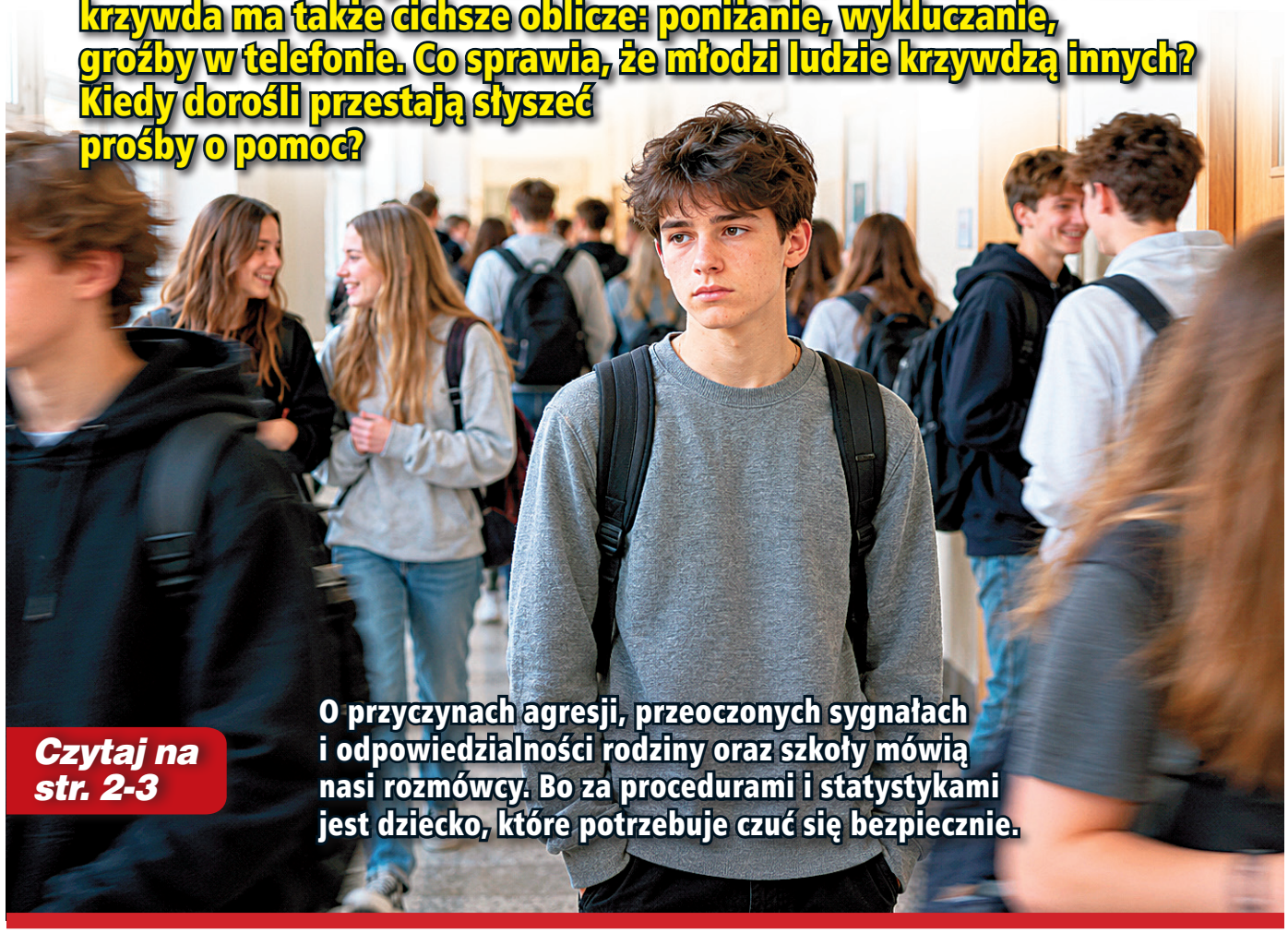

O przyczynach agresji, przeoczonych sygnałach i odpowiedzialności rodziny oraz szkoły mówią nasi rozmówcy. Bo za procedurami i statystykami jest dziecko, które potrzebuje czuć się bezpiecznie.

Czytaj na str. 2-3

Seniorzy nadali ton!

Badania dla zdrowia, scena dla talentów, parkiet dla wszystkich! VIII Ciechanowskie Senioralia połączyły profilaktykę z muzyką, tańcem i wspólnym świętowaniem. Był też jubileuszowy tort na 10-lecie Ciechanowskiej Rady Seniorów.

Czytaj na str. 6, 9, 12

Dawca w mundurze

Policjant z Pułtuska oddał komórki macierzyste, dając chorej osobie szansę na życie. Potem czekał na wiadomość. Wreszcie nadeszła: przeszczep się przyjął! Opowiadamy o pomocy, która wykracza poza codzienną służbę.

Czytaj na str. 11

Doczekali się mostu!

Krzyżewo Nadrzeczne i Jaciążek znów połączone przeprawą przez Orzyc. Nowy, betonowy most zastąpił drewnianą konstrukcję zamkniętą z powodu złego stanu technicznego. Inwestycja w gminie Płoniawy-Bramura kosztowała ponad 4,8 mln zł.

Czytaj na str. 14

Z deptaka do czyjegoś serca

Psy ze schroniska w Pawłowie spacerowały po centrum Ciechanowa, poznając mieszkańców. Wystawa „Pawłowiaki w sercu Ciechanowa" przypomina, że wciąż czekają na dom. Może twój?

Czytaj na str. 8

Ciechanów nie marnuje żywności

Zupa Disco w Kamienicy W18, warsztaty kulinarne i młodzi szukający sposobów na życie bez marnowania. Tak Ciechanów obchodził Dzień Żywności. Bank Żywności pokazał, jak ratować jedzenie i rozsądniej robić zakupy.

Czytaj na str. 8

ISSN 0239-6807

Więcej informacji z regionu szukaj na portalu: tygodnikciechanowski.pl

Takich nauczycieli się nie zapomina

Historyk, który rozmawiał z klasą o Perfekcie. Wykładowca w kowbojskim kapeluszu. Polonistka, do której można było przyjść z każdym problemem. Wymagali, rozśmieszali, pomagali uwierzyć w siebie. Czasem dopiero po latach rozumiemy, ile im zawdzięczamy. Nasi rozmówcy wspominają nauczycieli, którzy rozbudzili ich pasje i dodali odwagi.

Czytaj na str. 5, 6, 8-14

Każdy okruch miał znaczenie

Zanim ukrojono pierwszą kromkę, na bochenku kreślono znak krzyża. Gdy chleb upadł, podnoszono go i całowano. Towarzyszył codziennym posiłkom, weselom i świętom, a jego okruchów nie wolno było zmarnować. Przypominamy dawne zwyczaje i smaki: od żołnierskiego komiśniaka po weselny kołacz i mazowieckie wychopieńki.

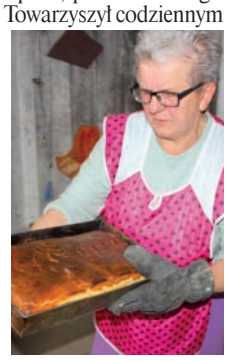

Czytaj na str. 15

Zmarła Hanna Zarębska

Przez dziesięciolecia pomagała innym wyjść na scenę, pokonać tremę i uwierzyć, że mają coś do powiedzenia. Hanna Zarębska współtworzyła mławską kulturę, wychowywała recytatorów i miłośników teatru, przywracała pamięć o dawnych mieszkańcach miasta. Zmarła emerytowana instruktorka Miejskiego Domu Kultury w Mławie. Wspominamy kobietę, dla której za każdą rolą i każdym wierszem stał przede wszystkim człowiek.

Czytaj na str. 9

Osiem dekad, tysiące historii

Przasnyska biblioteka świętuje 80-lecie! Były wspomnienia, wzruszenia, koncerty i urodzinowy tort. Placówkę uhonorowano medalem Pro Masovia. Zaglądamy na jubileusz instytucji, która łączy kolejne pokolenia czytelników.

Czytaj na str. 13

eprasa.pl 385ca68c04

Sonda „Tygodnika”

Skąd się bierze agresja w szkołach?

Po tragicznych wydarzeniach w mazowieckich szkołach rodzice pytają o bezpieczeństwo dzieci, dyrektorzy sprawdzają procedury, a policjanci kontrolują placówki i weryfikują groźby publikowane w internecie. Powraca też pytanie o przyczyny: dlaczego młodzi ludzie krzywdzą innych

Wskazanie jednego winnego byłoby najłatwiejsze. Rodzina, szkoła, internet — każde z tych środowisk pojawia się w wypowiedziach naszych rozmówców. Zwracają oni uwagę na relacje między dziećmi i dorosłymi, przykład wynoszony z domu, poczucie osamotnienia, ale też lekceważenie wyzwisk, poniżania czy wykluczania z grupy. Przypominają, że zachowanie nazywane „tylko żartem” może oznaczać dla kogoś codzienną krzywdę.

O źródła agresji i sposoby przeciwdziałania przemocy pytamy przedstawicieli policji, poradni psychologiczno-pedagogicznej, samorządu oraz prawnika. W ich wypowiedziach powraca potrzeba współpracy dorosłych, jasnych zasad i uważnego słuchania młodych ludzi. Czy potrafimy dostrzec ich problemy i zareagować, zanim dojdzie do tragedii?

Red

St. post. Michał Pietraszko, Zespół Prasowy Centralne Biuro Zwalczania Cyberprzestępczości (CBZC)

*** W ostatnich tygodniach w internecie pojawiały się nagrania i wpisy, w których młodzi ludzie grozili atakami na szkoły. Czy CBZC odnotowało w związku z tym wzrost liczby zgłoszeń? Ile takich spraw jest obecnie badanych i czy mogą państwo podać dane dotyczące zatrzymanych osób?**

- Policja skontrolowała dotychczas 211 tysięcy placówek oświatowych (dane na 17 października - przyp. red.) i zatrzymała 194 osoby. Funkcjonariusze CBZC w trybie 24/7 monitorują sieć w poszukiwaniu zagrożeń, zacieśniono współpracę pomiędzy podmiotami (w tym mediami społecznościowymi) celem niezwłocznego pozyskiwania danych. Ponadto CBZC wspiera jednostki organizacyjne Policji, które na bieżąco prowadzą czynności na terenie całego kraju w związku z ostatnimi wydarzeniami. Pozostajemy w stałym kontakcie z partnerami międzynarodowymi celem przekazywania informacji oraz wymiany danych. Prowadzimy również analizę ponad 150 urządzeń, nośników danych, komputerów i telefonów powiązanych z ostatnimi wydarzeniami o których pan wspomina.

*** Młodzi ludzie często są przekonani, że publikując groźby z anonimowego konta lub pod pseudonimem, pozostają bezkarni. Czy rzeczywiście można ustalić tożsamość autora takiego nagrania, nawet jeśli usunie on konto lub sam film?**

- CBZC posiada narzędzia umożliwiające wykrycie usuniętych publikacji na zabezpieczonych nośnikach, a zarazem osób posługujących się w sieci pseudonimami.

*** Niektórzy tłumaczą publikowanie gróźb chęcią zrobienia żartu, zdobycia popularności albo wywołania sensacji. Jakie konsekwencje prawne może ponieść osoba, która zapowiada atak na szkołę, nawet jeśli później twierdzi, że nie zamierzała go przeprowadzić?**

- Traktujemy każde zgłoszenie, niezależnie od motywacji i pobudek nadawcy bardzo poważnie. Stąd też młode osoby publikując tego typu treści muszą mieć świadomość konsekwencji swoich działań. Wszystko zależy od wieku autora danej publikacji. Działania osób poniżej 13 roku życia są traktowane jako przejaw demoralizacji. W takich przypadkach to rodzice ponoszą pełną odpowiedzialność za wyrządzone przez nieletniego szkody.

Osoby w wieku od 13 do 17 lat odpowiadają przed sądem rodzinnym za popełnienie czynu karalnego. Każde postępowanie jest traktowane jednostkowo i wobec konkretnego nieletniego sąd może orzec środki wychowawcze lub izolacyjne.

Osoba która skończyła 17 lat, w świetle polskiego prawa odpowiada jak dorosły, stąd też przewidziana prawem kara zależy od popełnionego czynu zabronionego.

*** Czy odpowiedzialność mogą ponieść również osoby, które nie stworzyły nagrania, ale udostępniają je dalej, komentują je lub zachęcają innych do podobnych działań?**

- Przesyłanie i udostępnianie innym brutalnych nagrań niestety prowadzi do eskalacji oraz paniki wśród innych użytkowników. Publikujący takie treści również mogą ponieść odpowiedzialność karną - art. 255b kodeksu karnego (rozpowszechnianie w sieci treści przedstawiających przemoc lub poniżanie), art. 255 kodeksu karnego (publiczne nawoływanie do popełnienia przestępstwa lub jego pochwalanie).

*** Jeśli uczeń, rodzic lub nauczyciel zobaczy w internecie film z groźbą ataku na konkretną szkołę, jak powinien zareagować? Gdzie zgłosić materiał i jakie informacje zachować, by pomóc policjantom w ustaleniu autora?**

- Małoletni, który ujawni takie nagranie, w pierwszym momencie powinien zabezpieczyć taki materiał - nagrać ekran telefonu, pobrać film i zrobić zrzuty ekranu profilu autora. Następnie niezwłocznie przekazać informację rodzicom, którzy powinni udać się do najbliższej jednostki policji.

Jeśli chodzi o osoby dorosłe mechanizm zabezpieczenia materiału i przekazywania go policji jest dokładnie taki sam. Natomiast warto również, po zabezpieczeniu nagrań i wpisów oraz profilu autora, zgłosić takie nagranie do administratora danego medium, by jak najszybciej je zablokować, celem zapobiegnięcia dalszych udostępnień i możliwości odbioru wspomnianych treści, szczególnie przez młodzież.

*** Jak odróżnić realne zagrożenie od fałszywej informacji, starego nagrania przedstawianego jako nowe lub celowo rozpowszechnianej plotki? Co powinien zrobić użytkownik internetu, zanim udostępni dalej sensacyjną wiadomość o rzekomym ataku?**

- Niestety w przestrzeni internetowej cyklicznie pojawiają się fałszywe informacje. Co więcej, są one często powielane bez uprzedniej weryfikacji. Najważniejsze to nie ulegać skrajnym emocjom próbować zweryfikować informacje w sprawdzonych źródłach, (np. komunikaty służb oraz oficjalne profile danej instytucji lub ministerstwa.

Możemy także skorzystać z dostępnych narzędzi jak Google Lens, które często pozwalają użytkownikowi zweryfikować prawdziwość nagrania oraz jego realną datę utworzenia. Natomiast pod żadnym pozorem nie udostępniajmy materiału innym użytkownikom lub bliskim bez weryfikacji. Każde przesłanie dalej może generować panikę oraz szerzenie się dezinformacji.

Rozmawiał RM

Wiesława Machul, dyrektor Poradni Psychologiczno-Pedagogicznej w Ciechanowie:

Wstrząsające wydarzenia, które miały miejsce w szkołach, skłaniają do pytania, jak mogło do nich dojść i kto ponosi odpowiedzialność. Jedni wskazują na szkołę, inni na rodzinę, jeszcze inni na nadmierne korzystanie z urządzeń ekranowych. Nie znając wszystkich okoliczności, nie powinniśmy jednak pochopnie osądzać. Przemoc jest zjawiskiem złożonym i rzadko ma jedną przyczynę. Zamiast skupiać się wyłącznie na szukaniu winnych, zastanówmy się, co możemy zrobić, żeby jej przeciwdziałać.

Z mojego punktu widzenia najważniejsza jest współpraca dorosłych. Rodzice i nauczyciele powinni się wspierać, a nie wzajemnie obwiniać. Dziecko musi wiedzieć, że krzywdzenie innych jest niedopuszczalne zarówno w szkole, w domu, jak i w internecie. Jeśli w tych środowiskach obowiązują zupełnie inne zasady, trudno oczekiwać, że młody człowiek zawsze będzie umiał właściwie ocenić swoje zachowanie.

Musimy też pamiętać, że przemoc to nie tylko fizyczny atak. To również wyśmiewanie, poniżanie, dokuczanie, wykluczanie z grupy czy nękanie w sieci. Takich zachowań nie wolno lekceważyć ani usprawiedliwiać stwierdzeniem, że to tylko żarty. Dlatego potrzebna jest edukacja rodziców, nauczycieli i wszystkich pracowników szkoły. Powinniśmy wiedzieć, jak rozpoznawać przemoc, jak reagować i jak stawiać granice. Warto zacząć od prostych, wspólnych zasad: nie krzywdzimy innych, pomagamy osobom samotnym, dbamy o bezpieczeństwo swoje i innych.

Dzieci uczą się jednak nie tylko z naszych słów. Patrzą na to, jak zachowują się dorośli. Jeśli wymagamy od nich szacunku, sami musimy go okazywać. Nie możemy oczekiwać, że będą rozwiązywać konflikty spokojnie, jeśli na co dzień pokazujemy im krzyk, obrażanie czy agresję. Nasz przykład ma większe znaczenie, niż czasem jesteśmy skłonni przyznać.

Ważne jest również to, jak dzieci spędzają czas poza szkołą. Zachęcajmy je do ruchu, spotkań z rówieśnikami, wspólnych zabaw i rozmów. Ustalajmy rozsądne, dostosowane do wieku zasady korzystania z urządzeń ekranowych i interesujmy się tym, co dziecko robi w internecie, z kim rozmawia i z jakich aplikacji korzysta. Nie zastąpi to zaufania, ale jest elementem odpowiedzialnej opieki. Warto każdego dnia znaleźć choćby 15 minut na wspólną rozmowę, spacer czy grę. Ważne, żeby dziecko czuło, że ma w nas uważnego słuchacza.

Potrzebne są także konkretne działania w szkołach: rozmowy z uczniami, warsztaty i zajęcia dotyczące relacji rówieśniczych, rozwiązywania konfliktów oraz przeciwdziałania przemocy.

W Poradni Psychologiczno-Pedagogicznej w Ciechanowie realizujemy we współpracy z MSCDN Wydział w Ciechanowie projekt „Przemoc rówieśnicza – RAZEM SKUTECZNIEJ”. W jego ramach organizujemy comiesięczne spotkania online dla nauczycieli klas IV–VIII szkół podstawowych. Najbliższe, 28 października, będzie poświęcone budowaniu dobrego klimatu społecznego w klasie. Rozpoczęliśmy też kolejną edycję „Szkoły dla rodziców”, a nasi pracownicy prowadzą warsztaty dla uczniów i spotkania dla rodziców w szkołach.

Zachęcam rodziców i nauczycieli do korzystania z porad i konsultacji w naszej placówce, szczególnie wtedy, gdy pojawiają się trudności i nie wiadomo, jak sobie z nimi poradzić. Wszystkie świadczenia poradni są bezpłatne.

Nie ma jednego działania, które rozwiąże problem przemocy. Potrzebna jest konsekwencja i współpraca dorosłych. Dzieci potrzebują jasnych zasad, poczucia bezpieczeństwa i dorosłych, którzy nie tylko mówią, jak należy postępować, ale sami tak postępują.

RK

Marek Łebkowski, radca prawny

- W zeszłym tygodniu miałem przyjemność spotkać się z uczniami klas 1 HPA i 4 HP w Zespole Szkół nr 2 im. Adama Mickiewicza w Ciechanowie. Spotkanie odbyło się w ramach Tygodnia Przeciwdziałania Przemocy Rówieśniczej. Rozmawialiśmy o prawnych konsekwencjach przemocy rówieśniczej, odpowiedzialności za własne słowa i czyny, a także o tym, jak ważne są szacunek, empatia i reagowanie na krzywdę drugiego człowieka.

Marek Łebkowski podczas spotkania w ZS nr 2 w Ciechanowie

Bicie, zastraszanie, poniżanie czy cyberprzemoc mogą skutkować odpowiedzialnością prawną sprawcy, również niepełnoletniego. Polskie prawo przewiduje możliwość podejmowania działań wobec dzieci już od ukończenia 10 lat w związku z przejawami demoralizacji. Od 13. roku życia nieletni odpowiadają przed sądem rodzinnym za czyny karalne, a od 17 lat zasadą jest odpowiedzialność na podstawie Kodeksu karnego. Wyjątkowo odpowiedzialność karna możliwa jest już od 14 lub 15 lat, w przypadku najcięższych przestępstw.

Sąd rodzinny może zastosować upomnienie, nadzór kuratora, obowiązek naprawienia szkody czy umieszczenie w ośrodku wychowawczym, a nawet w zakładzie poprawczym.

Warto pamiętać, że przemoc nie staje się niewinnym żartem tylko dlatego, że jej sprawcą jest nastolatek. Edukacja prawna młodzieży powinna uświadamiać, że wolność działania kończy się tam, gdzie zaczyna się krzywda drugiego człowieka.

erem

eprasa.pl 385ca68c04

Starosta płoński, Artur Adamski

- Ostatnie tragiczne wydarzenia w mazowieckich szkołach wstrząsnęły całą Polską. Myślę o rodzinie zmarłej pracownicy szkoły, poszkodowanych i ich bliskich. Wobec zagrożeń trzeba działać szybko, lecz odpowiedzialnie: sprawdzać informacje, nie podsycać paniki i przede wszystkim chronić dzieci oraz pracowników placówek.

W Powiecie Płońskim pozostawaliśmy w kontakcie z Policją, kuratorium oświaty i starostami sąsiednich powiatów. Po konsultacjach z dyrektorami szkoły ponadpodstawowe prowadzone przez powiat 9 października czasowo przeszły na nauczanie zdalne. Specjalne ośrodki szkolno-wychowawcze funkcjonowały stacjonarnie, ze wzmożoną czujnością. Policja patrolowała okolice szkół, a w starostwie odbyło się posiedzenie sztabu kryzysowego. Była to decyzja zapobiegawcza, a nie reakcja na potwierdzone zagrożenie w naszych placówkach.

Do sytuacji kryzysowych przygotowywaliśmy się już wcześniej. W 2025 roku wyznaczyłem wszystkie powiatowe jednostki oświatowe jako podmioty ochrony ludności. Dyrektorzy oraz część pracowników i uczniów uczestniczyli w szkoleniach z reagowania kryzysowego, finansowanych ze środków ochrony ludności i obrony cywilnej. Wspólnie z dyrektorami rozpoczęliśmy także przegląd procedur alarmowania, dostępu do budynków i reagowania na zagrożenia.

Rola organu prowadzącego nie kończy się na utrzymaniu szkolnych budynków. Powiat musi zapewniać bezpieczne warunki nauki, wspierać dyrektorów, organizować współpracę ze służbami i pomagać w przygotowaniu pracowników. Dlatego zasadniczo popieram kierunek zmian zapowiadanych przez MEN. Nauczyciel potrzebuje jasnych, zgodnych z prawem zasad interwencji. Nie można wymagać od niego odpowiedzialności za bezpieczeństwo, pozostawiając go jednocześnie w niepewności, co wolno zrobić. Nowym rozwiązaniom muszą jednak towarzyszyć szkolenia, finansowanie i poszanowanie praw uczniów.

Ważna jest też wspólna odpowiedzialność rodziców i nauczycieli. Współczesna szkoła jest bardziej otwarta i wrażliwa na różne potrzeby uczniów – i słusznie. Otwartość nie oznacza jednak rezygnacji z zasad. Rodzice mają prawo pytać i reagować na nieprawidłowości, nauczyciele zaś mają prawo oczekiwać współpracy i szacunku. Nie musimy zgadzać się w każdej sprawie, ale warto rozwiązywać spory bez wzajemnego podważania autorytetu w oczach dzieci.

Najmocniej chcę zwrócić się do uczniów: nie bójcie się mówić o tym, co Was niepokoi. Jeśli widzicie przemoc, słyszycie groźby, spotykacie się z hejtem albo wiecie, że komuś dzieje się krzywda, powiedzcie o tym zaufanej osobie dorosłej. To nie jest donosicielstwo. To odwaga, odpowiedzialność i troska o drugiego człowieka. Czasem jeden sygnał może zapobiec tragedii. A naszym obowiązkiem jest Was wysłuchać, potraktować sprawę poważnie i chronić przed odwetem.

Podobnej uwagi wymaga pomoc psychologiczna. Nie wystarczy zatrudnić specjalisty, jeśli uczeń boi się, że rówieśnicy zobaczą go przed gabinetem i zaczną oceniać. Dlatego wraz z dyrektorami podjęliśmy działania ułatwiające dyskretny kontakt ze specjalistami i chroniące prywatność uczniów. Równolegle potrzebna jest długofalowa praca nad przełamywaniem stygmatyzacji.

W kilku szkołach testowaliśmy elektroniczne narzędzia zgłaszania problemów, zwłaszcza hejtu. Rozpoczęliśmy prace nad ich stałym wdrożeniem we wszystkich naszych szkołach. Chcę, by uczeń miał bezpieczny sposób zgłoszenia, a po drugiej stronie spotkał człowieka gotowego zareagować. Dlatego potrzebna jest współpraca szkół, rodzin, służb, poradni i samorządów różnych szczebli.

Nie obiecam, że wyeliminujemy wszystkie zagrożenia. Zapewniam jednak, że bezpieczeństwo szkół jest i będzie naszym priorytetem. Chcę, by uczniowie przychodzili do szkoły bez strachu, a nauczyciele czuli wsparcie. Szkoła musi być otwarta i przyjazna, ale nie może być bezradna.

KO

Podkom. Magda Sakowska, oficer prasowy Komendy Powiatowej Policji w Ciechanowie

- Profilaktyka to jeden z ważnych elementów codziennej służby policji. Rozmowa, edukacja i budowanie świadomości od najmłodszych lat pomagają kształtować właściwe postawy, uczyć odpowiedzialności i zwiększać bezpieczeństwo całej lokalnej społeczności. Dlatego policjanci regularnie odwiedzają placówki oświatowe na terenie powiatu ciechanowskiego, dostosowując tematykę spotkań do wieku i potrzeb uczniów.

Podczas spotkań z dziećmi i młodzieżą funkcjonariusze poruszają przede wszystkim kwestie odpowiedzialności prawnej osób nieletnich i pełnoletnich. **Uświadamiają uczniom, że brak ukończonych 18 lat nie oznacza bezkarności.** Nieletni również ponoszą konsekwencje swoich czynów, a ich charakter i rodzaj zależą od okoliczności oraz obowiązujących przepisów prawa. Policjanci wyjaśniają, jakie skutki mogą mieć zachowania naruszające prawo oraz gdzie przebiega granica między żartem a działaniem, które może wyrządzić komuś krzywdę i prowadzić do odpowiedzialności prawnej.

Ważnym elementem spotkań jest również bezpieczeństwo w internecie. Policjanci rozmawiają z młodzieżą o cyberprzemocy, hejcie i odpowiedzialnym korzystaniu z mediów społecznościowych. Zwracają uwagę na najczęstsze formy przemocy w sieci, takie jak obraźliwe komentarze i wiadomości, ośmieszanie, rozpowszechnianie kompromitujących materiałów, publikowanie zdjęć bez zgody czy podszywanie się pod inne osoby. Poruszają także temat gróźb kierowanych za pośrednictwem internetu oraz uporczywego nękania, czyli stalkingu, który może przybierać formę niechcianych wiadomości, ciągłego kontaktowania się czy śledzenia aktywności drugiej osoby.

Magda Sakowska w ZS nr 3 w Ciechanowie

Funkcjonariusze przypominają, że internet nie zapewnia anonimowości, a działania podejmowane w świecie wirtualnym mogą mieć realne konsekwencje. Raz opublikowane treści łatwo skopiować, zapisać i przekazać dalej. Dlatego tak ważne jest, aby szanować prywatność innych, reagować na przejawy przemocy i nie udostępniać materiałów, które mogą kogoś skrzywdzić. Policjanci podkreślają również, że groźby, nękanie czy rozpowszechnianie treści naruszających prawa innych osób nie powinny być traktowane jako niewinny żart.

Podczas spotkań uczniowie dowiadują się, że zachowania naruszające prawo i zasady bezpieczeństwa mogą wiązać się z konsekwencjami prawnymi, w tym wynikającymi z ustawy z dnia 9 czerwca 2022 r. o wspieraniu i resocjalizacji nieletnich. Policjanci zachęcają młodych ludzi do podejmowania odpowiedzialnych decyzji, szanowania innych oraz szukania pomocy u zaufanych dorosłych, gdy sami doświadczają przemocy lub są świadkami krzywdzących zachowań.

erem

W Raciążu

Ośrodek zdrowia pod młotek?

Miasto Raciąż planuje sprzedaż nieruchomości przy ulicy Mławskiej, w której mieści się ośrodek zdrowia i stacja pogotowia ratunkowego.

Pieniądze ze sprzedaży mają być przeznaczone na zakup inwestycyjnego terenu. Piłeczka leży po stronie rady powiatu, do której władze Raciąża zwróciły się o wykreślenie zapisu o przeznaczeniu obiektu na cele medyczne.

W Raciążu działają dwie przychodnie. Jedna z nich mieści się w budynku przy ulicy Mławskiej, wynajmowanym od miasta przez prywatne przedsiębiorstwo. Przed laty nieruchomość ta została miastu Raciąż podarowana przez powiat, ale z zastrzeżeniem, że może być przeznaczona wyłącznie na cele medyczne.

Władze miasta Raciąża zwróciły się do rady powiatu o wykreślenie tego zapisu.

- Pomysł sprzedaży budynku ośrodka zdrowia pojawił się, ponieważ miasto potrzebuje dźwigni do rozwoju. Raciąż jest małym miasteczkiem i liczba mieszkańców nam topnieje. Sądzimy, że tą dźwignią mogą być tereny inwestycyjne. Chcemy je wykupić, aby stworzyć strefę przemysłową, do której zaprosimy inwestorów – mówi TC burmistrz Raciąża, Michał Skarbowski.

Burmistrz argumentuje, że zakupu inwestycyjnych gruntów nie można sfinansować ze środków zewnętrznych.

- Oczekujemy na decyzję rady powiatu, bo to ona może wykreślić zapis o przeznaczeniu budynku na cele medyczne, a bez wykreślenia tego zapisu sprzedać nieruchomości nie możemy – mówi burmistrz, dodając, iż niezależnie od tego, czy budynek byłby sprzedany, czy też nie, nie ma zabezpieczenia, gwarancji, że w tym miejscu będzie prowadzona działalność lecznicza. Prowadzący działalność podmiot świadczy usługi, ponieważ Raciąż jest dla niego atrakcyjny, a nie dlatego, że jest zapis.

Burmistrz Skarbowski argumentuje, że sprzedaż pozwoli rozliczyć nakłady, które najemca poniósł na remonty, a jest to kwota około 1,4 mln zł. Miasto, jako właściciel nieruchomości, wraz z końcem przyszłego roku będzie musiało bowiem te nakłady rozliczyć.

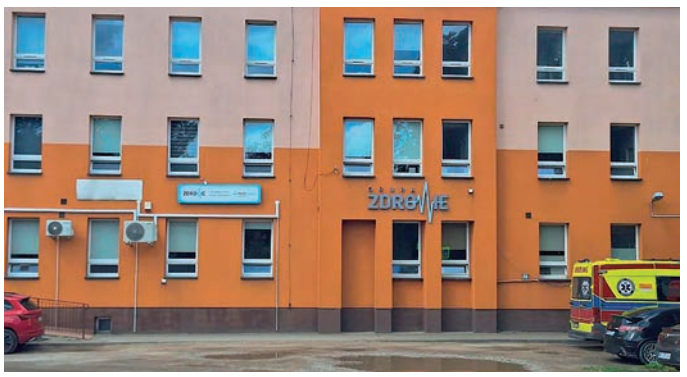

Miasto chce sprzedać nieruchomość przy ulicy Mławskiej

Teren inwestycyjny, który chce kupić miasto to 34 ha gruntu, więc środki ze sprzedaży nieruchomości na ulicy Mławskiej nie wystarczyłyby na sfinansowanie tej inwestycji. Dodajmy, że ratusz szacuje wartość budynku ośrodka na kwotę 2,5 mln zł i 700-800 tys. zł w przypadku działki, na której jest zlokalizowany.

KO

Nowy staw w Ciechanowie

W Ciechanowie powstanie zbiornik wodny o powierzchni blisko pół hektara i głębokości około 3 metrów.

Miasto pozyskało na inwestycję ponad 2,1 mln zł z funduszy unijnych. Staw ma gromadzić deszczówkę, odciążyć kanalizację podczas intensywnych opadów, a docelowo stać się także nowym miejscem wypoczynku.

Zbiornik zaplanowano w rejonie ul. Prymasa Tysiąclecia, w sąsiedztwie pasażów handlowych. Ma przyjmować wodę opadową i gruntową z okolicznych terenów, w tym z obszarów zabudowanych, gruntów ornych i użytków zielonych. Jak informuje urząd miasta, chodzi przede wszystkim o zagospodarowanie wody spływającej z asfaltowych i betonowych powierzchni, która w czasie ulewnych deszczy obciąża miejską kanalizację.

Zgromadzona woda nie będzie trafiała bezpośrednio do kanalizacji, co ma ograniczyć obciążenie sieci i zmniejszyć ilość nadmiaru wody odprowadzanej do rzeki. Z kolei w okresach suszy zasoby zbiornika będą mogły zostać wykorzystane do podlewania miejskiej zieleni i mycia ulic.

Projekt obejmuje również zagospodarowanie terenu wokół zbiornika. Mają pojawić się nowe nasadzenia roślin, alejki spacerowe, ścieżka dydaktyczna oraz fontanna. Przewidziano także oświetlenie, elementy małej architektury i stojaki rowerowe.

Miasto zakłada, że inwestycja będzie służyć nie tylko zatrzymywaniu wody, ale również zwiększeniu bioróżnorodności. Nowa przestrzeń ma stworzyć warunki do rozwoju roślin i zwierząt, a mieszkańcom zapewnić miejsce do spacerów i odpoczynku.

Na realizację przedsięwzięcia pod nazwą „Wielofunkcyjny zbiornik wodny w Ciechanowie - retencja, rekreacja, środowisko" miasto pozyskało 2 mln 122 tys. 758,61 zł dofinansowania z UE. Całkowita wartość projektu wynosi 2 mln 929 tys. 432,26 zł.

erem

eprasa.pl 385ca68c04

Gdy zawyją syreny, gdzie się schronimy?

Podziemia szkoły, piwnica bloku, pomieszczenia urzędu.

W sytuacji zagrożenia właśnie tam możemy szukać schronienia. Ale czy wiemy, dokąd pójść, kto otworzy drzwi i dla ilu osób wystarczy miejsca? Samorządy zamawiają projekty, modernizują istniejące ukrycia i przygotowują kolejne obiekty. Na internetowych mapach widnieją dziesiątki adresów, jednak punkt schronienia nie zawsze oznacza gotowy, dostępny przez całą dobę schron. Sprawdzamy, jak wygląda sytuacja w kilku powiatach północnego Mazowsza. Co już jest do dyspozycji mieszkańców, a na co trzeba jeszcze poczekać?

Red

Gdzie schronić się w Mławie?

Mława modernizuje istniejące ukrycie w Szkole Podstawowej nr 7, a powiat zamówił projekt nowego obiektu dla 400 osób przy ul. Olesin.

Na internetowej mapie można znaleźć dziesiątki punktów schronienia w mieście. Wpis w bazie nie oznacza jednak, że pod wskazanym adresem czeka gotowy, całodobowo dostępny schron.

Co ma zrobić mieszkaniec Mławy, gdy usłyszy alarm i będzie musiał szybko znaleźć bezpieczne miejsce? Publiczne informacje pozwalają wskazać konkretne adresy oraz planowane inwestycje. Nie dają jednak pełnej odpowiedzi na najważniejsze pytanie: ile osób może obecnie znaleźć schronienie w przygotowanych do tego obiektach i na jakich zasadach zostaną one udostępnione.

Najlepiej udokumentowana inwestycja miejska dotyczy Szkoły Podstawowej nr 7 przy ul. Ordona 14. Istniejąca budowla ochronna znajduje się na poziomie minus jeden, w skrzydle C. Miasto zaplanowało jej przebudowę i remont, aby dostosować pomieszczenia do wymagań ukrycia kategorii U-2.

13 lipca 2026 r. samorząd podpisał z wojewodą mazowieckim umowę dotyczącą dofinansowania zadania. Z informacji opublikowanej w miejskim BIP wynika, że jego całkowity koszt wynosi 2 mln 503 tys. zł i zostanie pokryty ze środków budżetu państwa w ramach Programu Ochrony Ludności i Obrony Cywilnej na lata 2025–2026. Termin realizacji określono na 31 grudnia tego roku. W lipcu miasto rozstrzygnęło przetarg na modernizację. Nie znaleziono natomiast potwierdzenia zakończenia prac oraz oddania ukrycia do użytkowania po remoncie.

Miasto prowadzi również postępowanie dotyczące wyposażenia budowli ochronnej. W zamówieniu znalazły się m.in. 27 dwuosobowych łóżek piętrowych, 159 krzeseł i tyle samo koców, radiotelefony, latarki oraz zestawy sprzętu do odgruzowania. Przewidziano także krzesła i materace do ewakuacji osób z niepełnosprawnościami. Stronę tego postępowania zaktualizowano 9 października. Liczby zamówionych przedmiotów nie można jednak traktować jako potwierdzenia pojemności obiektu ani zakończenia dostaw.

Nowe ukrycie ma powstać przy ul. Olesin. To przedsięwzięcie powiatu mławskiego. 8 października starostwo podpisało z firmą ALFA PROJEKTY z Ciechanowa umowę na opracowanie dokumentacji projektowej i technicznej obiektu kategorii U-1. O zawarciu umowy powiat poinformował 14 października.

Zgodnie z założeniami przyszły obiekt ma umożliwiać czasowy pobyt 400 osób. Projektanci mają uwzględnić również wydzieloną strefę odpoczynku dla 140 osób. Dokumentacja, wraz z uzyskaniem pozwolenia na budowę, ma przygotować inwestycję do realizacji.

Wartość tego zadania wynosi 398,5 tys. zł. Powiat pozyskał na nie 400 tys. zł dofinansowania od wojewody. Są to środki na dokumentację, a nie na budowę ukrycia. Obiektu przy Olesin nie można więc zaliczać do miejsc już dostępnych dla mieszkańców.

Pomocą w poszukiwaniu najbliższego punktu schronienia jest oficjalna aplikacja Państwowej Straży Pożarnej „Gdzie się ukryć", dostępna pod adresem gdziesieukryc.pl. PSP podkreśla jednak, że wskazanie lokalizacji nie daje automatycznie prawa wstępu do każdego obiektu. Część punktów jest dostępna w określonych godzinach, inne wymagają udostępnienia przez właściciela lub zarządcę w sytuacji zagrożenia.

Niezależny serwis Map of Wars (mapofwars.org), wykorzystujący otwarte dane Komendy Głównej PSP, pokazuje dla Mławy 78 wpisów. Dwa mają oznaczenie dostępu w określonych godzinach, pozostałe wymagają udostępnienia. Żaden nie został w tym zestawieniu oznaczony jako dostępny całodobowo. Na liście są m.in. adresy przy ul. Granicznej 39 i Ordona 14.

Nie jest to jednak wykaz 78 schronów. Zestawienie zawiera powtórzone adresy, nie podaje pojemności ani nie rozróżnia kategorii ochronnej obiektów. Nie potwierdza też ich bieżącej dostępności. Może pomóc w orientacji, ale nie wystarcza do oceny, ilu mieszkańców miasta ma zapewnioną ochronę.

Funkcję ochronną rozważano także przy projektowaniu nowej hali sportowej na terenie MOSiR. W odpowiedziach miasta na pytania wykonawców z lutego zapisano, że przy wprowadzeniu kondygnacji podziemnej należy uwzględnić pomieszczenia, które podczas zagrożenia będą pełnić funkcję budowli ochronnej. To założenie projektowe, nie kolejne gotowe miejsce schronienia.

Z opublikowanych dokumentów wynika, że samorządy podejmują konkretne działania. Mieszkańcom nadal potrzebna jest jednak jednoznaczna informacja: które obiekty mogą przyjąć ludzi już teraz, ile mają miejsc oraz kto otworzy je po ogłoszeniu alarmu. Dopiero połączenie adresów z potwierdzoną gotowością i zasadami dostępu pozwoli ocenić rzeczywiste zabezpieczenie Mławy.

żet

...w powiecie płońskim...

W powiecie płońskim wyznaczono kilkadziesiąt miejsc doraźnego schronienia na wypadek zagrożenia. Są to zarówno obiekty użyteczności publicznej, jak i bloki mieszkalne.

Według rządowej mapy w Płońsku jest 31 miejsc zgłoszonych jako doraźne punkty schronienia – w tym m.in. ratusz przy ulicy Płockiej i szpital powiatowy na ulicy Sienkiewicza, a także bloki mieszkalne w różnych lokalizacjach.

Osiem punktów schronienia jest w Raciążu i są to głównie wielorodzinne budynki mieszkalne, w Sochocinie – jedno miejsce i jest to budynek Miejsko – Gminnego Ośrodka Kultury.

Miasto i gmina Nowe Miasto ma trzy lokalizacje – szkołę i przedszkole oraz budynek urzędu przy ulicy Aptecznej.

W gminie Naruszewo zgłoszono cztery punkty, w tym dwa w samym Naruszewie (m.in. szkoła) oraz budynek szkoły w Zaborowie i budynek po szkole w Sobanicach.

Sześć miejsc schronienia wyznaczono w Baboszewie, w tym m.in. budynek szkoły i dawnego ośrodka zdrowia. Cztery punkty zlokalizowano w Czerwińsku nad Wisłą, jednym z nich jest budynek szkoły średniej. W przypadku gminy Joniec miejscem schronienia jest budynek Specjalnego Ośrodka Szkolno – Wychowawczego.

Gminy Płońsk, Raciąż i Dzierzążnia nie mają zlokalizowanych miejsc schronienia na rządowej mapie.

Szczegółowe adresy punktów ukrycia znajdziecie w aplikacji: „Gdzie się ukryć".

KO

...w powiecie makowskim...

W powiecie makowskim nie ma obecnie specjalistycznych, osobnych budowli ochronnych, które moglibyśmy przypisać do kategorii schronów.

Zidentyfikowano natomiast 103 punkty schronienia. Listę takich punktów, opartą na oficjalnej aplikacji „Gdzie się ukryć", przygotowanej przez Państwową Straż Pożarną i Ministerstwo Spraw Wewnętrznych i Administracji, przekazał nam Naczelnik Wydziału Operacyjnego KP PSP w Makowie Maz. kpt. Dariusz Ostrowski.

Aplikacja w swoich danych wykorzystuje istniejącą infrastrukturę, taką jak m.in. przejścia podziemne, tunele, garaże podziemne, piwnice itp. W powiecie makowskim wskazuje 61 punktów schronienia na terenie Makowa Mazowieckiego, 13 w Różanie, 5 w Krasnosielcu, po 4 w Sypniewie i w Krasińcu/Szczukach, po 3 w Starym Szelkowie, Młynarzach i Czerwonce, po 2 w Płoniawach-Bramurze i Karniewie, po 1 w Rzewniu, Gąsewie Poduchownym i Węgrzynowie.

Lokalizacje w Makowie Maz. to: ul. Admirała Rickovera 6 i 11, Brzozowa 2, Ciechanowska 3A, 3B, 3C, 3D, 3E, 3F, 3G, 3H, 3I, Duńskiego Czerwonego Krzyża 3A, Gen. K. Puławskiego 2, 2A, 2B, 2C, 2D, 2E, 9, Jaśminowa 1, 3, 5, 7, Kolejowa 10, 11, M. Kopernika 1, 5, 6, 6B, 7, 8, 9, 10, 11, 12, 13, 15, Kościelna 11, 13, M. Różana 11, A. Mickiewicza 8, 10, 20, 24, 27, 27B, 27C, 30, A. Moniuszki 6, Poprzeczna 4, Przasnyska 2, 9, Rynek 1, 15, Sportowa 9, 11, W. Witosa 2, 4, 6, 6A.

W Czerwonce Włościańskiej miejsca takie są pod numerami 36A, 37A i 38.

W Karniewie znajdziemy je na ulicy Szkolnej 9 i 16.

Krasnosielc to ul. Rynek 40 i 40A, Ogrodowa 1 i 2A oraz Sadowa 6.

W Młynarzach znajdują się na ul. Ostrołęckiej 7, 7A i 24.

W Krasińcu zlokalizowane są pod numerami 11, 12, 14, 15.

Płoniawy-Bramura to numery 80A i 83.

W Węgrzynowie mamy pod nr 150.

W Różanie wymieniane są ul. A. Mickiewicza 5, Gdańska 6, 6A, 6B, 6C, 6D, 6E, Pl. Obrońców Różana 4, Szkolna 3, 8, 8A, Warszawska 3, 34.

W Rzewniu znajdujemy nr 19.

W Sypniewie widzimy ul. Ostrołęcką 27, 39, W. Broniewskiego 2A, W. Witosa 2.

Gąsewo Poduchowne to ul. W. Reymonta 12.

W Starym Szelkowie lokacje te mamy pod nr 35A, 38 i 39.

Narzędzie informuje o lokalizacji i dostępności miejsc, nie nadaje natomiast uprawnień do wstępu tam, gdzie obowiązują ograniczenia. Zachęcamy zatem do skorzystania z aplikacji, aby zwrócić uwagę na oznaczenia dostępności – punkty mogą być dostępne całodobowo lub z ograniczeniami, np. godzinami otwarcia, czy obecności obsługi, lub też w ramach wzajemnej pomocy (m.in. obiekty zamknięte, pod ścisłym nadzorem wspólnot i zarządców, którzy w przypadku zagrożenia powinni umożliwić dostęp do swoich obiektów osobom potrzebującym schronienia w ramach wzajemnej pomocy).

RK

Print screen/aplikacja „Gdzie się ukryć"

260 miejsc schronienia w gminie Ojrzeń

W czterech budynkach użyteczności publicznej na terenie gminy Ojrzeń zostaną przygotowane miejsca doraźnego schronienia.

Inwestycja obejmie m.in. szkoły w Ojrzeniu i Kraszewie, Urząd Gminy oraz budynek Gminnego Ośrodka Pomocy Społecznej. Łącznie będzie mogło z nich skorzystać ponad 260 osób.

W Urzędzie Gminy Ojrzeń podpisano umowę na utworzenie miejsc doraźnego schronienia. To pierwsze tego rodzaju przedsięwzięcie realizowane na terenie gminy, którego celem jest zwiększenie bezpieczeństwa mieszkańców i lepsze przygotowanie samorządu na sytuacje kryzysowe.

Jak przekazał portalowi wójt gminy Ojrzeń Artur Delura, odpowiednio przystosowane pomieszczenia znajdą się w piwnicach czterech obiektów: Szkoły Podstawowej w Ojrzeniu, Szkoły Podstawowej w Kraszewie, Urzędu Gminy w Ojrzeniu oraz budynku GOPS. W każdym z nich zostanie wydzielonych kilka pomieszczeń przeznaczonych do pełnienia funkcji doraźnego schronienia.

W postępowaniu przetargowym oferty złożyły dwie firmy. Ostatecznie wymagania spełniła jedna z nich - Usługi Remontowo-Budowlane Dariusza Góreckiego z Warszawy. Wartość robót objętych umową wynosi 2 688 888,88 zł.

Na realizację zadania gmina otrzymała ponad 2,98 mln zł dofinansowania. Środki pochodzą z dotacji celowej przyznanej w ramach Programu Ochrony Ludności i Obrony Cywilnej.

FOT. GMINA OJRZEŃ

Wykonawcą będzie firma CONTRA Sp. z o.o.

Zgodnie z założeniami przedsięwzięcia w przygotowanych obiektach powstanie łącznie ponad 260 miejsc schronienia. Zakończenie prac zaplanowano do połowy grudnia tego roku. Wójt Artur Delura podkreśla, że inwestycja jest ważnym krokiem w kierunku wzmocnienia lokalnego systemu ochrony ludności.

Przygotowanie odpowiednich przestrzeni ma pomóc gminie lepiej reagować w przypadku wystąpienia zagrożeń i zwiększyć gotowość do zapewnienia mieszkańcom doraźnego schronienia.

erem

eprasa.pl 385ca68c04

Sonda „Tygodnika”

Nauczyciel, którego pamiętam

Kowbojski kapelusz na wykładzie o Dzikim Zachodzie. Rozmowy o zespole Perfect pod koniec lekcji historii.

Zaskakujące porównanie, dzięki któremu skomplikowana budowa tkanki nareszcie staje się zrozumiała. Czasem właśnie takie drobiazgi pamiętamy najlepiej ze szkolnych i studenckich lat. Razem z nimi wracają twarze ludzi, którzy potrafili obudzić naszą ciekawość, rozśmieszyć zmęczoną klasę albo sprawić, że przedmiot dotąd obojętny stawał się pasją.

We wspomnieniach naszych rozmówców jest też miejsce na surowe wymagania, mobilizację przed maturą i pomoc w trudnych chwilach. Po latach wyraźniej widać, ile znaczył nauczyciel, do którego można było przyjść z problemem. Jak ważne było, że dostrzegł zdolności, zachęcił do spróbowania czegoś trudnego, uwierzył w ucznia, który sam jeszcze w siebie nie wierzył. Dzisiejsi uczniowie mówią o podobnych doświadczeniach: swobodnej rozmowie, życzliwym przyjęciu w nowej szkole i przestrzeni do rozwijania zainteresowań.

Zapytaliśmy naszych rozmówców, których nauczycieli wspominają najcieplej i co zawdzięczają swoim szkołom. Z ich odpowiedzi powstały opowieści o ludziach, których wpływu nie da się zmierzyć oceną na świadectwie — czasem ujawnia się on dopiero wiele lat po ostatnim dzwonku.

Jacek Podgórski, burmistrz miasta i gminy Sochocin:

- Trudno wskazać jednego ulubionego nauczyciela, ponieważ na każdym etapie mojej edukacji spotykałem osoby, które miały ogromny wpływ na mnie, i na to, jak patrzę na świat. W 1-3 klasie wychowawczynią była moja mama, w liceum pani Honorata Baniak, nauczyciel wychowania fizycznego. W czasie swojej edukacji spotkałem wielu nauczycieli, którzy byli wymagający i takich, którzy wymagali trochę mniej. Szczególne wspomnienia mam z okresu uczęszczania do szkoły w Sochocinie i czasów gimnazjum - jako pierwszy rocznik z całej gminy zostaliśmy podzieleni na cztery klasy i był to jeden z liczniejszych roczników.

W gimnazjum szczególne miejsce w mojej pamięci zajmuje pani Anna Sobótka – moja wychowawczyni i nauczycielka języka polskiego. Była nie tylko nauczycielem, ale również osobą, do której można było przyjść z problemem, porozmawiać i liczyć na dobre słowo. Potrafiła wymagać i to bardzoooo, ale jednocześnie zawsze było widać, że zależy jej na swoich uczniach. Jako wychowawczyni była dla nas ważnym wsparciem i naszym przewodnikiem.

Dzisiaj, patrząc z perspektywy czasu, jeszcze bardziej doceniam pracę nauczycieli. Nauczyciel może przekazać wiedzę, ale wyjątkowy nauczyciel potrafi również zostawić ślad w człowieku.

Chciałem z tego miejsca podziękować wszystkim moim nauczycielom, których spotkałem na swojej drodze edukacji. A wiem, że do najlepszych/najgrzeczniejszych nie należałem

KO

Sara Krzemińska, uczennica, Ciechanów

- Bardzo lubię moją szkołę, ponieważ pomogła mi na nowo odkryć moje pasje. Dzięki niej przypomniałam sobie, jak wiele radości daje mi literatura i język polski. Szczególnie inspiruje mnie moja nauczycielka języka polskiego, która potrafi zarazić mnie swoją pasją do literatury. Bardzo doceniam to, że na jej lekcjach możemy swobodnie rozmawiać o różnych utworach i dzielić się własnymi przemyśleniami. Najbardziej lubię momenty, kiedy omawiamy różne wiersze, ponieważ każdy z nich można zrozumieć na wiele różnych sposobów.

Dzięki takim lekcjom zaczęłam zwracać większą uwagę na emocje, znaczenia i ukryte przesłania w tekstach.

Pani Renata inspiruje mnie do rozwijania własnych zainteresowań i pokazuje, że nauka może być naprawdę ciekawa.

Cieszę się, że trafiłam do szkoły, w której mogę rozwijać swoje pasje i poznawać nowe rzeczy.

Lekcje języka polskiego stały się dla mnie czymś więcej niż tylko kolejnym przedmiotem w szkole.

Jestem wdzięczna za to, że moja szkoła i nauczycielka pani Renata Majewska-Barabasz pomogły mi ponownie pokochać to, co naprawdę mnie interesuje.

KB

Iza, Ciechanów

- Pamiętam, jak jeden z naszych wykładowców miał opowiedzieć nam o historii Dzikiego Zachodu. Zajęcia odbywały się dość późno, więc wszyscy byliśmy już trochę zmęczeni i pewnie nie tak łatwo było nam się skupić. Wykładowca postanowił więc trochę nas ożywić i podejść do tematu w nieco bardziej nietypowy sposób. Przyszedł na zajęcia w kowbojskim kapeluszu i przez całe półtorej godziny opowiadał nam o Dzikim Zachodzie! To było naprawdę zabawne i pomysłowe, bo dzięki temu zwykły wykład zamienił się w coś, co do dziś dobrze pamiętam. Myślę, że właśnie takie sytuacje sprawiają, że studia to nie tylko nauka, ale też mnóstwo ciekawych i zabawnych wspomnień.

ND

Dariusz, Ciechanów:

– Bardzo lubię historię, dlatego ciepło wspominam pana Marka Mosakowskiego, który uczył mnie tego przedmiotu w Szkole Podstawowej nr 5. W czasach siermiężnego komunizmu potrafił z zaangażowaniem opowiadać o prawdziwej historii, przytaczając wiele ciekawostek. Był pasjonatem i nauczycielem z powołania. Rozbudzał we mnie ciekawość przeszłości, a przy tym miał poczucie humoru. Lubił też muzykę rockową. Były to lata 80., okres rozkwitu polskiego rocka, więc tematów do rozmów nie brakowało. Kibicował Perfectowi i zawsze pod koniec lekcji znajdował chwilę na swobodne rozmowy, także o muzyce.

DG

Magdalena Kowalska, psycholog, Płońsk

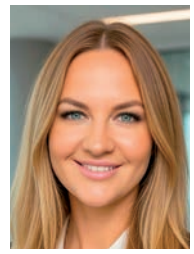

- Ciepło i z wielką serdecznością wspominam śp. Teresę Tyską, nauczycielkę języka polskiego i przede wszystkim wspaniałego Człowieka.

Miała swoje wyjątkowe sposoby, aby przekonać nas do nauki – szczególnie wtedy, gdy zbliżała się matura. Potrafiła być wymagająca, ale zawsze robiła to z troską i wiarą w swoich uczniów.

Dziś wspominam Ją z ogromnym ciepłem i wdzięcznością. Są nauczyciele, których lekcje kończą się wraz z dzwonkiem… i są tacy, których pamięta się przez całe życie.

KO

Natasza Pepłowska, 15 lat - uczennica

- Lubię szkołę, bo to dla mnie nie tylko nauka, ale też miejsce, gdzie rozwijam swoje pasje i poznaję interesujących ludzi. Najmilej wspominam moment, gdy na początku ósmej klasy przeniosłam się do Społecznej Szkoły Podstawowej STO im. Ireny Sendlerowej w Ciechanowie. Zostałam tam bardzo mile przyjęta i czułam, że jestem częścią tej społeczności. Nauczyciele mimo, że mnie krótko znali zobaczyli moje zainteresowania i angażowali mnie w różne projekty. To właśnie dzięki tej szkole poznałam dwie przyjaciółki z którymi bardzo lubię spędzać wolny czas. Obecnie jestem uczennicą I klasy liceum w Zespole Szkół nr 3 im. Stanisława Staszica w Ciechanowie. Również czuję tu dużą życzliwość, a nauczyciele dostrzegają moje zdolności, pasje i zainteresowania. W tej szkole także mogę udzielać się wokalnie i nabierać większej pewności siebie. Ważną częścią mojego życia jest Państwowa Szkoła Muzyczna I st. im. Stanisława Moniuszki w Ciechanowie, w której uczę się gry na saksofonie i poszerzam swoją wiedzę muzyczną. Każda z tych szkół daje mi coś innego, ale wszystkie pomagają mi rozwijać siebie, poznawać ciekawych ludzi i robić to, co naprawdę lubię.

KB

Bartłomiej Kowalski, uczeń, Płońsk

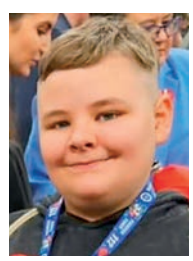

- Moim ulubionym nauczycielem jest pan Mirosław Małek – historyk, pedagog i nauczyciel, który potrafi dostrzec w każdym uczniu to, co najlepsze. Widzi nie tylko oceny i wyniki, ale przede wszystkim ucznia, jego możliwości, emocje i potencjał. Potrafi uwierzyć w niego nawet wtedy, gdy on sam jeszcze nie wierzy w siebie.

Jego lekcje są prawdziwą przyjemnością – pełne ciekawostek, rozmów, zaangażowania i pasji. Dzięki niemu historia nie jest tylko datami i wydarzeniami z podręcznika, ale staje się ciekawą opowieścią o ludziach, ich wyborach i życiu.

Cenię pana Mirosława nie tylko za ogromną wiedzę i sposób, w jaki potrafi ją przekazywać, ale przede wszystkim za szacunek, empatię i wyjątkowe podejście do uczniów. Jest nauczycielem, który nie tylko uczy, ale również inspiruje, motywuje i pokazuje, że każdy człowiek ma w sobie coś wartościowego.

Pan Mirosław to nauczyciel, którego można zapamiętać na długo – nie tylko dzięki temu, czego uczy, ale przede wszystkim dzięki temu, jakim jest człowiekiem.

KO

Dariusz, Ciechanów:

Najlepiej wspominam swojego wychowawcę z technikum radiowo-telewizyjnego w Pułtusku - Bogdana Krzemienia. Dla mnie, młodego chłopaka, był on bardzo kontaktowym, wyrozumiałym i pomocnym nauczycielem. Zawsze potrafił doradzić i pomóc w trudnych sytuacjach, do każdego podchodził indywidualnie. Jego uwagi i sposób bycia wpłynął na moją dalszą ścieżkę rozwoju.

DG

Krystian, Chruszczewo:

– Moim ulubionym nauczycielem jest Krzysztof Gorgolik, który uczy fizjoterapii i sam pracuje jako fizjoterapeuta. Bardzo dobrze wspominam jego zajęcia. Ma rozległą, specjalistyczną wiedzę i potrafi przekazywać ją w przystępny sposób. Nie zniechęca, lecz zachęca do podejmowania wyzwań i mierzenia się z trudnymi zadaniami. Ma poczucie humoru, dystans do siebie i świetny kontakt z uczniami. Szczególnie zapamiętałem, jak podczas omawiania powłoki chroniącej ludzkie więzadła posłużył się porównaniem do pończoch. Dzięki temu wszyscy łatwiej zapamiętaliśmy budowę tej tkanki.

DG

Jan, Działdowo:

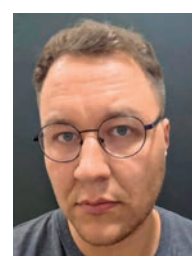

– Z czasów studiów dziennikarskich w Gdańsku szczególnie dobrze wspominam profesora Jarosława Ocha. Był niezwykle charyzmatyczny, doskonale orientował się w polityce i sprawach społecznych. Potrafił trafnie przewidywać rozwój wydarzeń politycznych i nadchodzące zmiany. Imponowały mi jego wiedza i zaangażowanie w to, czego uczył. Był prawdziwym pasjonatem, a takich nauczycieli nie spotyka się często. Do dziś wspominam go z wielkim uznaniem.

DG

eprasa.pl 385ca68c04

Święto aktywności, zdrowia i radości życia

Ciechanowskie Senioralia

Ciechanowscy seniorzy udowodnili po raz kolejny, że jesień życia może być kolorowa. To z pewnością dla wielu czas pełen pasji i energii.

W piątek, 16 października, w hali sportowej przy ul. Kraszewskiego pojawili się ci, którzy chcieli zadbać o zdrowie, zaprezentować swoje talenty i spędzić czas w serdecznej, przyjaznej atmosferze.

VIII Ciechanowskie Senioralia połączyły profilaktykę zdrowotną z kulturą, integracją i rozrywką. W godzinach przedpołudniowych odwiedzający halę mogli skorzystać z szerokiej oferty bezpłatnych badań, konsultacji i porad przygotowanych przez placówki medyczne oraz instytucje i organizacje, które na co dzień zajmują się zdrowiem, ubezpieczeniami społecznymi, pomocą osobom z niepełnosprawnościami i wsparciem seniorów. W programie znalazły się między innymi badania wzroku i słuchu, pomiary poziomu glukozy i cholesterolu, ciśnienia tętniczego oraz kwasu moczowego we krwi. Były zabiegi relaksacyjne, pielęgnacja twarzy i dłoni. Zainteresowani mieli możliwość uzyskania odpowiedzi na wiele nurtujących pytań dotyczących prawidłowego odżywiania i sprawności fizycznej. Ważnym elementem spotkania były porady dotyczące bezpieczeństwa w domu i przestrzeni publicznej, pierwszej pomocy oraz profilaktyki chorób. Wydarzenie stało się nie tylko okazją do wykonania podstawowych badań, ale również do zdobycia praktycznej wiedzy i poznania dostępnych form pomocy.

FOT. ESKA

Popołudniowa część Senioraliów miała charakter artystyczny i integracyjny. Uroczystość otworzył prezydent Ciechanowa Krzysztof Kosiński. Podkreślił jubileusz 10-lecia istnienia Ciechanowskiej Rady Seniorów, po czym na salę „wjechał" płonący tort jubileuszowy. Wspólna degustacja tortu poprzedziła „Scenę Seniora", na której grupy senioralne prezentowały artystyczną aktywność. Jako pierwszy wystąpił chór Nowe Legato prowadzony przez Łukasza Juszkiewicza, po nim zaśpiewał sam maestro. Wystąpiły także grupy taneczne Stowarzyszenia Uniwersytet Trzeciego Wieku i przedstawiciele poszczególnych kół senioralnych.

Występ zakończyli członkowie CRS, wygłaszając prawdy, którymi seniorzy powinni kierować się każdego dnia.

Senioralia były okazją do pokazania, jak wiele talentów, pomysłów i twórczej energii drzemie w naszym lokalnym środowisku. Takie spotkania dają możliwość zaprezentowania własnych umiejętności, rozwijania zainteresowań i dzielenia się pasją z innymi. Przypominają również, że aktywność kulturalna i społeczna nie jest zarezerwowana dla żadnego pokolenia, a chęć poznawania świata i podejmowania nowych wyzwań może towarzyszyć człowiekowi przez całe życie.

Wieczornym punktem programu była miejska potańcówka, która organizowana jest z inicjatywy CRS po raz kolejny. Popularność, jaką cieszą się te potańcówki, pokazuje, że pomysł ich organizowania był strzałem w dziesiątkę. Senioralia przypominają, że jesień życia nie musi oznaczać wycofania się z aktywności. Wręcz przeciwnie – może być okresem rozwijania pasji, podejmowania nowych inicjatyw i budowania relacji, które nadają codzienności sens.

Organizatorem VIII Ciechanowskich Senioraliów była Ciechanowska Rada Seniorów przy ogromnym wsparciu Urzędu Miasta Ciechanów, Miejskiego Ośrodka Sportu i Rekreacji, Stowarzyszenia Uniwersytet Trzeciego Wieku oraz Ciechanowskiego Ośrodka Edukacji Kulturalnej STUDIO. W przygotowanie części edukacyjnej włączyły się również placówki medyczne, instytucje publiczne, organizacje społeczne i lokalni partnerzy. Tak szeroka współpraca pokazuje, jak ważne jest wspólne działanie na rzecz osób starszych. Potrzeby seniorów obejmują bowiem nie tylko dostęp do opieki zdrowotnej i pomocy, lecz także możliwość uczestniczenia w kulturze, rozwijania zainteresowań i aktywnego współtworzenia życia miasta. VIII Ciechanowskie Senioralia wpisały się w październikowe obchody poświęcone osobom starszym. Ich przesłanie pozostaje aktualne przez cały rok: seniorzy są ważną częścią Ciechanowa, a ich doświadczenie, aktywność i zaangażowanie stanowią cenny kapitał lokalnej wspólnoty.

ES-K

Jak świętowała „piątka"

13 października społeczność Szkoły Podstawowej nr 5 im. Władysława Broniewskiego w Ciechanowie uroczyście obchodziła Dzień Edukacji Narodowej.

Z tej okazji odbyły się w placówce uroczyste akademie z udziałem uczniów młodszych i starszych klas.

W części oficjalnej głos zabrała dyrektor szkoły Dorota Stryjewska, która skierowała do wszystkich pracowników serdeczne życzenia, dziękując im za odpowiedzialną i wymagającą pracę. Podkreśliła znaczenie codziennego wysiłku wkładanego w przekazywanie wiedzy, kształtowanie postaw oraz wychowanie młodych ludzi. To właśnie dzięki zaangażowaniu nauczycieli i pozostałych pracowników szkoła jest nie tylko miejscem zdobywania wiedzy, lecz także przestrzenią rozwijania talentów, budowania relacji i odkrywania własnych możliwości. Odniosła się również do sytuacji, jaką żyją polskie szkoły – do tragicznych wydarzeń ostatnich dni.

Ważnym momentem uroczystości było wręczenie nagród dyrektora wyróżnionym nauczycielom i pracownikom szkoły. Był to wyraz uznania dla ich pracy, profesjonalizmu, zaangażowania oraz wkładu w życie i rozwój szkolnej społeczności.

Część artystyczną przygotowali uczniowie pod opieką swoich wychowawców. Występy dzieci i młodzieży nadały uroczystości szczególny charakter, a ich zaangażowanie stało się pięknym wyrazem szacunku i wdzięczności wobec nauczycieli. Takie spotkania przypominają, jak ważną rolę w życiu młodego człowieka odgrywają pedagodzy – osoby, które nie tylko uczą, ale również inspirują, motywują i pomagają rozwijać skrzydła. Obchody Dnia Edukacji Narodowej w Szkole Podstawowej nr 5 im. Władysława Broniewskiego w Ciechanowie były okazją do wspólnego świętowania. To również moment, w którym szczególnie mocno wybrzmiewają słowa uznania dla wszystkich, którzy swoją wiedzą, pasją i codzienną pracą kształtują przyszłość kolejnych pokoleń.

ES

Pawłowiaki w sercu Ciechanowa

Na ulicy Warszawskiej w Ciechanowie można było spotkać wyjątkowych gości.

Podopieczni Schroniska dla Bezdomnych Zwierząt w Pawłowie spacerowali po miejskim deptaku w towarzystwie wolontariuszy, a mieszkańcy mieli okazję poznać psy, które czekają na adopcję. Spotkanie zorganizowano w ramach wernisażu plenerowej wystawy „Pawłowiaki w sercu Ciechanowa".

W minionym tygodniu ulica Warszawska stała się miejscem spotkania miłośników zwierząt i czworonożnych podopiecznych schroniska w Pawłowie. Psy, które na co dzień przebywają za schroniskowymi murami, mogły wyjść na spacer po centrum miasta, a mieszkańcy mieli szansę spędzić z nimi czas i lepiej je poznać.

Wspólne spacery z wolontariuszami były okazją nie tylko do nawiązania pierwszego kontaktu ze zwierzętami, ale również do rozmów o adopcji. Dla wielu psów znalezienie nowego domu oznacza szansę na bezpieczne życie, codzienną bliskość człowieka i wiernego przyjaciela na lata.

FOT. UM CIECHANÓW

Czworonogi z Pawłowa zaprezentowały się na ulicy Warszawskiej w Ciechanowie

Wystawa, która zachęca do adopcji

Spotkanie zorganizowali wolontariusze schroniska w ramach wernisażu plenerowej wystawy fotograficznej „Pawłowiaki w sercu Ciechanowa". W gablotach ustawionych przy ulicy Warszawskiej można zobaczyć zdjęcia psów oczekujących na adopcję.

Wystawa pozwala przyjrzeć się zwierzętom, poznać ich wizerunki i zwrócić uwagę na los czworonogów, które wciąż czekają na odpowiedzialnych opiekunów. Bezpośredni kontakt z psami był natomiast szansą, by przekonać się, jak zachowują się podczas spacerów i nawiązać z nimi pierwszą więź.

Organizatorzy chcą w ten sposób zwiększyć zainteresowanie adopcją i przypomnieć, że za każdym zdjęciem kryje się żywe zwierzę, które potrzebuje troski i własnego domu.

Dla mieszkańców była to okazja do spędzenia czasu z czworonożnymi przyjaciółmi, a dla podopiecznych schroniska - szansa na zwrócenie uwagi potencjalnych adoptujących. Być może właśnie podczas takiego spotkania ktoś znalazł swojego przyszłego, wiernego towarzysza.

erem

eprasa.pl 385ca68c04

Bohaterowie legend Mazowsza na scenie

Z wielkim przytupem - muzyką, tańcem i śpiewem - finalizują się obchody 500 rocznicy przyłączenia Mazowsza do Korony Polskiej. A wszystko to za sprawą musicalu „Gdzie jest Róża?" zrealizowanego przez Warszawską Operę Kameralną.

9 października na scenie Teatru Dramatycznego im. Jerzego Szaniawskiego w Płocku Płocku odbyła się premiera tego widowiska, a następnie rozpoczęła się jego podróż po miastach Mazowszu.

Inspiracją do powstania musicalu była książka Marty H. Milewskiej „Mazowsze. Księga legend i tajemnic". Ale autor libretta i muzyki (Jerzy Wołosiuk) oraz reżyser (Jerzy Jan Połoński) zdecydowali opowiedzieć je inaczej. Z wielką swobodą, i humorem, obdarzając bohaterów legend cechami charakteru i motywami postępowania wcale nieoczywistymi.

Pomysłem twórców spektaklu jest złożenie „urzędowej" wizyty bohaterom legend, klechd i opowieści i stwierdzenie ich...autentyczności. Umożliwia to powołany do życia Urząd Standaryzacji i Ewidencji Baśni i Legend. Pracownicy tego urzędu wędrują po całym Mazowszu i tropią ślady dawnych podań, główne postaci, ich tajemnice, charaktery, uczynki i przestępstwa. Przywracają do życia tytułową ekscentryczną

Różę z Wyszkowa, pokazują sztuczki Mistrza Twardowskiego w Węgrowie, postępki diabła Boruty z Łęczycy, charakter Wodnicy z Płocka oraz Czarną Bestię z ciechanowskiego zamku. Widzowie mają nie tylko okazję śledzić ich losy, ale także pośmiać się z absurdalnych i zabawnych sytuacji oraz dowcipnych (współczesnych) dialogów, w które spektakl obfituje. Energetyczny taniec i soczysta muzyka dopełniają reszty.

Oprócz Płocczan spektakl obejrzeli już mieszkańcy Sokołowa Podlaskiego Węgrowa, Grodziska Maz. i Nieporętu.

W Płońsku będzie 21.X, o godz. 18 w Miejskim Centrum Kultury., w Mławie 21.X, o godz.18 w MCK, a w Ciechanowie 11.XI, godz. 18, w Hali Sportowo-Widowiskowej.

Musical mógł być zrealizowany dzięki finansowemu wsparciu Samorządu Województwa Mazowieckiego.

RM

Muzyka bez granic, muzyka, która leczy

Podczas finału III Ogólnopolskiego Festiwalu „Hity Inaczej", który miał miejsce 10 października, przyznano dwie nagrody specjalne – Nagrody Dyrektora Festiwalu, Alicji Gąsiorowskiej.

- Wracając do tego pamiętnego dnia, niestety nie byłam w najlepszej formie – mówiła pani Mariola podczas gali finałowej. – Byłam na ciechanowskim SOR-ze, byłam tak jakby „uciekinierką" z oddziału. Wszystko dlatego, aby tu być.

Oprócz pamiątkowej statuetki pani Mariola otrzymała książkę

FOT. RK

Od lewej: Mariola Ciok, Alicja Majewska, Alicja Gąsiorowska, Jerzy Przybyłek.

Pierwszą z nich była nagroda „Muzyka, która leczy". Trafiła ona do Marioli Ciok, która od lat zmaga się z chorobą nowotworową. Jak mówi Alicja Gąsiorowska, są historie, których nie da się opowiedzieć bez wzruszenia i są ludzie, którzy mimo własnego cierpienia potrafią obdarowywać innych uśmiechem, dobrocią i nadzieją. I taką właśnie osobą jest pani Mariola. Laureatka nagrody z nowotworem zmaga się od piętnastu lat, a śpiew stał się dla niej czymś, co pozwala jej żyć i patrzeć na świat z nadzieją.

Mariola Ciok znalazła się w gronie półfinalistów, wyłonionych spośród 421 aspirujących wokalistów. Żeby wystąpić na festiwalowej scenie, pokonała niemal 600 kilometrów, pomimo toczonej przez cały czas walki z chorobą. Zaśpiewała niezwykle wymagający utwór „I will always love you" Whitney Houston. Następnie wspólnie z innymi półfinalistami zaśpiewała piosenkę „Już wygraliśmy".

- Te słowa nabrały szczególnego znaczenia. Bo zwycięstwo nie zawsze oznacza medal czy statuetkę. Czasem jest nim odwaga, by mimo wszystko wstać, iść przed siebie, śpiewać i dzielić się z innymi światłem, które nosi się w sercu – przekazuje Alicja Gąsiorowska.

Dla Marioli Ciok muzyka jest lekiem

autorstwa Alicji Gąsiorowskiej „Od ludzi dla ludzi na luzie", dyplom, płytę festiwalową i symboliczną czerwoną różę, a także voucher na 777 zł, ufundowany przez Radio 7. Jurorka festiwalu Alicja Majewska przekazała zaś swoją płytę z dedykacją i przygotowała wyjątkową niespodziankę.

- To piękny dowód na to, że muzyka łączy ludzi, rodzi przyjaźń i pozwala dostrzec w drugim człowieku coś naprawdę niezwykłego. Pani Mariolu, dziękujemy, że jest pani z nami. Niech muzyka nadal daje pani siłę, a dobro, którym dzieli się pani z innymi, wraca do pani ze zdwojoną mocą. Bo są głosy, które zachwycają. I są takie, które dotykają najgłębszych zakamarków duszy – mówi Alicja Gąsiorowska.

„Muzyka bez granic", to kolejna nagroda dyrektor, która wzrusza i pokazuje siłę muzyki. Tę otrzymał Jerzy Przybyłek, muzyk mieszkający aż w Holandii, który aby zaśpiewać na ciechanowskiej scenie, pokonał 2 tys. km.

- Pan Jerzy, z pochodzenia Polak, na co dzień mieszka w Holandii, ale w jego sercu wciąż gra polska nuta. Przyjechał do Ciechanowa, by podzielić się swoją pasją – z gitarą w dłoni i w kapeluszu, porwał widownię swoim występem, a swoją radością i pogodą ducha rozpromienił całą Halę Mazovia. Jego podróż, jego uśmiech i otwartość są najlepszym dowodem na to, że muzyka nie zna granic – ani geograficznych, ani wiekowych. Pan Jerzy nie tylko zaśpiewał, ale też zarażał wszystkich wokół dobrą energią, czując się u nas jak w domu. Dziękujemy, że wybrał pan nasz festiwal i że swoją obecnością udowodnił, że talent, pasja i radość życia są najpiękniejszymi wartościami, które jednoczą ludzi na całym świecie – przekazują organizatorzy.

Podczas półfinału Jerzy Przybyłek zaśpiewał piosenkę „Za młodzi, za starzy" z repertuaru Ryszarda Rynkowskiego.

- Całe życie z muzyką – mówił podczas odebrania nagrody pan Jerzy. – To jest coś… Nie da się tego

Muzyka Jerzego Przybyłka nie zna granic

opowiedzieć w dwóch słowach.

Statuetka, książka, dyplom i płyty znalazły się w rękach mieszkającego w holenderskim Haelen pana Jerzego, który jak mówi, śpiewa od najmłodszych lat. Przyznana nagroda jest zaś wyrazem determinacji i muzycznej pasji, która rzeczywiście nie ma granic.

RK

W Dyskusyjnym Klubie Filmowym

Zanim Godard stał się legendą

Paryż, 1959 rok. Jean-Luc Godard przystępuje do realizacji swojego pierwszego pełnometrażowego filmu.

Powstające „Do utraty tchu" wkrótce stanie się jednym z najważniejszych manifestów nowoczesnego kina. Amerykanin Richard Linklater w „Nowej fali" wraca do chwili, gdy przyszłe arcydzieło jest jeszcze ryzykownym przedsięwzięciem, a jego twórca musi przekonać innych do własnego sposobu pracy.

Pokazywana w konkursie festiwalu w Cannes w 2025 roku „Nowa fala" to francusko-amerykańska produkcja amerykańskiego reżysera Richarda Linklatera. Film opowiada o realizacji debiutu Godarda, przywołując zarazem styl i atmosferę kina tamtej epoki. Czarno-białe zdjęcia, klasyczne proporcje obrazu i francuski język dialogów służą odtworzeniu świata, w którym filmowa rewolucja dopiero nabierała kształtu.

Godarda gra debiutant Guillaume Marbeck, w Jean-Paula Belmondo wciela się Aubry Dullin, a Jean Seberg portretuje Zoey Deutch. Linklater pokazuje młodego reżysera jako człowieka zuchwałego, dowcipnego i przekonanego do swoich pomysłów, lecz także pełnego niepokoju. Koledzy z kręgu „Cahiers du cinéma" mają już za sobą pierwsze sukcesy. Godard wciąż czeka na swoją szansę i obawia się, że pozostanie w ich cieniu. Na planie jego swoboda zderza się z oczekiwaniami aktorów oraz troską producenta Georges'a de Beauregarda o pieniądze i harmonogram.

Dla miłośników „Do utraty tchu" szczególnie interesujący będzie powrót do warsztatu, który odmienił filmową narrację. Zarys historii pochodził od François Truffauta, ale Godard rozwijał ją według własnych zasad, dopisując dialogi podczas realizacji. Operator Raoul Coutard wykorzystywał zastane światło i pomysłowe rozwiązania techniczne, by zachować ruchliwość kamery oraz bezpośredniość ulicznych scen. Paryż stawał się przestrzenią żywego doświadczenia, z jego przypadkowością, ruchem i rytmem.

Premierowy w 1960 roku film łączył fascynację amerykańskim kinem gangsterskim z ostentacyjnym naruszaniem reguł opowiadania. Skokowe cięcia montażowe rozbijały ciągłość scen, a długie rozmowy zatrzymywały akcję, pozwalając obserwować czas spędzany przez bohaterów razem. Kryminalna historia stawała się również opowieścią o gestach, pozach, pragnieniach i niemożności porozumienia. To napięcie między filmową konwencją a codziennością współtworzyło przełomową siłę debiutu.

Linklater otwarcie przyznaje, że spotkanie z francuską Nową Falą zmieniło jego życie i pomogło mu uwierzyć, że sam może robić filmy. Jego powrót do Godarda ma więc osobisty wymiar. Reżyser chce odtworzyć młodzieńczą energię środowiska, które żyło kinem, spierało się o nie i sprawdzało swoje przekonania z kamerą w ręku. Humor tej opowieści wynika również z różnicy perspektyw: widz zna przyszłe znaczenie „Do utraty tchu", podczas gdy ludzie pracujący na planie nie wiedzą jeszcze, jaki będzie rezultat ich wysiłku.

„Nową falę" można zatem odczytać jako zaproszenie do ponownego spojrzenia na dobrze znane arcydzieło („Do utraty tchu" jest dzisiaj dostępne na ekranach polskich kin). Dla koneserów najciekawsze pozostaje pytanie, jak z kinowych fascynacji, praktycznych ograniczeń i artystycznego uporu powstaje nowy język filmu. U Linklatera historia kina odzyskuje ludzki wymiar: zanim pojawiła się legenda, byli ludzie, pomysły i niepewność kolejnego dnia zdjęciowego.

„Nową falę" obejrzymy we wtorek, 20 października o godz. 18.00 na seansie Dyskusyjnego Klubu Filmowego kina Łydynia w Ciechanowie.

żet

eprasa.pl 385ca68c04

POWIAT CIECHANOWSKI

Pedagodzy roku 2026

56 osób otrzymało tytuł „Pedagog Roku 2026" podczas Powiatowego Dnia Edukacji, który odbył się w poniedziałek, 12 października, w Parku Kultury Młyn w Ciechanowie. Wyróżnienia trafiły do nauczycieli i pedagogów z placówek oświatowych z terenu powiatu ciechanowskiego.

W gronie nagrodzonych znaleźli się przedstawiciele różnych typów placówek edukacyjnych - od przedszkoli, przez szkoły podstawowe, po szkoły ponadpodstawowe. Wyróżnienia otrzymali zarówno nauczyciele z Ciechanowa, jak i pedagodzy pracujący w gminach powiatu ciechanowskiego. Laureatów wytypowali dyrektorzy poszczególnych placówek. Tytuły wręczyli starosta ciechanowski Jan Andrzej Kaluszkiewicz oraz wicestarosta Robert Morawski.

W kategorii placówek oświatowych uhonorowano Jadwigę Chrzanowską ze Specjalnego Ośrodka Szkolno-Wychowawczego w Ciechanowie oraz Martę Sychowską z Poradni Psychologiczno-Pedagogicznej w Ciechanowie.

Wśród nauczycieli przedszkoli miejskich i gminnych znaleźli się: Jolanta Kamińska, Joanna Jasińska, Estera Lewicka, Angelika Chmielińska, Ewelina Makulska, Ewelina Król, Barbara Betlińska, Karolina Sosnowska, Małgorzata Banaszewska i Beata Gołębiewska.

Tytułami wyróżniono również nauczycieli przedszkoli niepublicznych: Monikę Kwiecień-Karch, Renatę Stańczak, Oliwię Zawadkę, Partycję Kuzkę, Beatę Kwapisz, Natalię Wytrykowską, Iwonę Pijanowską, Anetę Wilkowską i Magdalenę Kózkę.

Wśród nagrodzonych nauczycieli szkół podstawowych w Ciechanowie znaleźli się: Gabriel Wiśniewski, Sylwia Falęta, Kamila Zaborowska, Katarzyna Burba, Marek Otłowski, Mariola Szcząchor, Ewelina Gołębiewska, Elżbieta Grzeszczak i Iwona Długoszewska.

W kategorii szkół podstawowych publicznych z terenu powiatu wyróżniono: Sylwię Rogozińską, Bożenę Wysocką, Małgorzatę Sobolewską, Renatę Oczkowską, Agatę Buczek, Iwonę Bierzuńską, Agnieszkę Fabisiak, Marzenę Grzybowską, Renatę Ostaszewską, Żanetę Kołakowską, Magdalenę Machnowską, Agnieszkę Młodzianowską, Ewę Topczyńską i Julię Opolską.

Tytuły otrzymały także Martyna Walęciej z Niepublicznej Szkoły Podstawowej w Goryszach oraz Żaneta Bartczak z Niepublicznej Szkoły Podstawowej Structured TEACCHing w Ciechanowie.

Wśród nauczycieli publicznych szkół ponadpodstawowych nagrodzono Milenę Szczepaniak-Zakrzewską z I LO w Ciechanowie, Marka Zimnowodzkiego z Zespołu Szkół nr 1, Radosława Saganka z Zespołu Szkół nr 2, Krzysztofa Pietrasa z Zespołu Szkół nr 3 oraz Żanetę Wierzbę z Zespołu Szkół Technicznych Centrum Kształcenia Ustawicznego w Ciechanowie.

W kategorii szkół ponadpodstawowych niepublicznych wyróżnienia otrzymali: Tatiana Sęk, Jacek Chlebowski, Adam Pytel, Sylwia Szniter i Ewa Wilkowska.

Powiatowy Dzień Edukacji zakończył koncert, podczas którego wystąpiły Edyta Bojko-Kolak, Kaja Grzelak i Estera Lewicka. Artystkom akompaniował starosta Jan Andrzej Kaluszkiewicz. Organizatorem wydarzenia było Starostwo Powiatowe w Ciechanowie, we współpracy z Powiatowym Centrum Usług Wspólnych w Ciechanowie oraz Powiatowym Centrum Kultury i Sztuki w Ciechanowie.

erem

FOT. STAROSTWO POWIATOWE W CIECHANOWIE

Wyróżniono 56 nauczycieli z teremu powiatu ciechanowskiego

Nagrody dla nauczycieli i dyrektorów

Z okazji Dnia Edukacji Narodowej prezydent Ciechanowa Krzysztof Kosiński wręczył w ratuszu nagrody nauczycielom, wicedyrektorom i dyrektorom miejskich szkół oraz przedszkoli. Wyróżnienia trafiły do pracowników placówek oświatowych, dla których organem prowadzącym jest miasto.

Wśród nagrodzonych nauczycieli i wicedyrektorów znaleźli się:

Miejskie przedszkola: Joanna Wilk - Miejskie Przedszkole nr 1, Ewelina Serbista - Miejskie Przedszkole nr 2, Małgorzata Piotrowska - Miejskie Przedszkole nr 3, Dorota Sitek-Lewandowska - Miejskie Przedszkole nr 4, Agnieszka Górecka - Miejskie Przedszkole nr 5, Ewa Więcka - Miejskie Przedszkole nr 6, Barbara Tyjeńska-Pełka - Miejskie Przedszkole nr 8, Małgorzata Urbańska - Miejskie Przedszkole nr 10.

Szkoły podstawowe: Kamil Dominik Kowalski – Szkoła Podstawowa nr 1, Magdalena Żmijewska - Szkoła Podstawowa nr 1, Agnieszka Jakubowska - Szkoła Podstawowa nr 3, Elżbieta Dobrowolska - Szkoła Podstawowa nr 3, Bogdan Piotrowski - Szkoła Podstawowa nr 3, Marta Wojdat – Szkoła Podstawowa nr 4, Aneta Duchlińska - Szkoła Podstawowa nr 4, Adam Stępkowski – Szkoła Podstawowa nr 4, Beata Szczepańska - wicedyrektor Szkoły Podstawowej nr 5, Katarzyna Burba - Szkoła Podstawowa nr 5, Anna Małgorzata Kaczorek – Szkoła Podstawowa nr 6, Anna Naworska - Szkoła Podstawowa nr 6, Marek Perzanowski - wicedyrektor Szkoły Podstawowej nr 7, Danuta Romkowska - Szkoła Podstawowa nr 7.

Nagrody prezydenta otrzymały także cztery osoby kierujące miejskimi placówkami oświatowymi: Renata Kowalik - dyrektor Miejskiego Przedszkola nr 1, Izabella Grabowska - dyrektor Miejskiego Przedszkola nr 2, Agata Szczepańska - dyrektor Miejskiego Przedszkola nr 4, Agata Pawłowska - dyrektor Szkoły Podstawowej nr 6.

erem

FOT. UM

Nauczyciele odebrali nagrody z rąk prezydenta Ciechanowa

Ciechanów nie marnuje żywności

Wspólne gotowanie, warsztaty kulinarne i sympozjum ekologiczne - tak w Ciechanowie obchodzono Dzień Żywności.

Bank Żywności w Ciechanowie przygotował szereg działań edukacyjnych, których celem jest promowanie niemarnowania jedzenia i kształtowanie odpowiedzialnych nawyków wśród dzieci, młodzieży oraz studentów.

Jednym z wydarzeń towarzyszących obchodom było wspólne gotowanie Zupy Disco, które odbyło się 16 października w Kamienicy W18. Potrawę przygotowano w duchu zero waste, wykorzystując sezonowe produkty. Uczestnicy mogli nie tylko wziąć udział w gotowaniu, ale również dowiedzieć się, jak lepiej planować zakupy i wykorzystywać żywność, by ograniczyć jej marnowanie.

Osoby, które przyniosły ze sobą słoik, mogły zabrać przygotowaną zupę na wynos. Na tym jednak program się nie kończył. W ramach obchodów zaplanowano również PubQuiz, który miał być okazją do sprawdzenia wiedzy na temat żywności i ekologii.

Młodzi o odpowiedzialnych wyborach

W działania na rzecz niemarnowania jedzenia włączyła się także Państwowa Akademia Nauk Stosowanych w Ciechanowie. Odbyła się tam IV edycja sympozjum ekologicznego pod hasłem „Obudź GEN-Z(ero waste)". W spotkaniu uczestniczyli nastolatkowie i studenci.

Sympozjum było okazją do przyjrzenia się codziennym przyzwyczajeniom związanym z zakupami, odżywianiem i modą. Uczestnicy zastanawiali się, jak podejmować bardziej świadome decyzje i ograniczać negatywny wpływ własnych wyborów na środowisko. Istotnym elementem spotkania było pokazanie, że troska o planetę zaczyna się od codziennych działań, a nawet niewielkie zmiany mogą przynieść wymierne korzyści.

Nauka przez działanie

Program objął również uczniów ciechanowskich szkół podstawowych. Dzieci uczestniczyły w warsztatach kulinarnych, podczas których poznawały sposoby ograniczania strat żywności i rozwijały praktyczne umiejętności związane z przygotowywaniem posiłków.

Uczniowie wzięli także udział w konkursie plastycznym „FOOD-LAB – ZERO STRAT!". Przygotowane przez nich prace można oglądać na szkolnych wystawach plakatów. Konkurs pozwolił połączyć edukację ekologiczną z twórczą aktywnością najmłodszych i zwrócić uwagę na problem marnowania jedzenia w przystępny sposób.

Działania realizowane są w ramach projektu „Ciechanów nie marnuje, żywność ratuje, mieszkańców karmi i edukuje". Przedsięwzięcie otrzymało wsparcie miasta Ciechanów w ramach tegorocznego konkursu ofert dla organizacji pozarządowych na realizację zadań publicznych na rzecz mieszkańców.

Organizatorzy stawiają na edukację różnych grup wiekowych, pokazując, że ograniczanie marnowania żywności nie wymaga skomplikowanych rozwiązań. Wystarczy bardziej świadome planowanie zakupów, rozsądne gospodarowanie produktami i niewyrzucanie jedzenia, które nadal nadaje się do spożycia.

erem

eprasa.pl 385ca68c04

POWIAT MŁAWSKI

Pamięci Hanny Zarębskiej

Pomagała innym znaleźć własny głos

Są ludzie, których obecność tak mocno zrasta się z jakimś miejscem, że trudno wyobrazić je sobie bez nich.

Przez dziesięciolecia Hanna Zarębska współtworzyła Miejski Dom Kultury w Mławie. Prowadziła zajęcia teatralne, pracowała z recytatorami, organizowała spotkania z poezją. Teraz przyszło napisać o niej w czasie przeszłym.

Zmarła emerytowana instruktorka, która znaczną część życia poświęciła mławskiej kulturze. Pozostały ślady jej pracy: przedstawienia, konkursy, widowiska, archiwalne fotografie. I ludzie, z którymi przez te wszystkie lata pracowała.

W 2016 roku, kiedy odbierała medal „Zasłużony dla Miasta Mława", miała za sobą 44 lata pracy instruktorskiej. Czterdzieści cztery lata — jak wiele musiało się w nich zmieścić prób, rozmów, przygotowań i spotkań. Jak wiele dzieci dorosło w tym czasie, jak wielu młodych ludzi poszło własną drogą.

Podczas tamtej uroczystości Hanna Zarębska mówiła, że instruktor jest również pedagogiem, a nierzadko także terapeutą. Wiedziała, że człowiek przychodzący na zajęcia przynosi ze sobą znacznie więcej niż tekst do nauczenia. Dlatego sens swojej pracy widziała także w rozwijaniu umiejętności potrzebnych później w codziennym życiu. Teatr mógł stać się początkiem artystycznej drogi, ale mógł też pomóc komuś uwierzyć, że ma coś do powiedzenia.

Odbierając medal, pamiętała o współpracownikach. Także o tych, których publiczność zwykle nie widzi, choć bez ich wysiłku nie podniosłaby się żadna kurtyna.

„Jesteśmy jak naczynia połączone, czyli jedni bez drugich tak naprawdę nie potrafią i nie mogą istnieć" — mówiła.

Dziś te słowa poruszają szczególnie. W chwili osobistego wyróżnienia znalazła miejsce dla innych. Podziękowanie za własną pracę przyjęła w imieniu zespołu.

Ważną część jej działalności stanowiła opieka nad Grupą Rekonstrukcji Historycznej Ludności Cywilnej „Mława". Przygotowywała uczestników widowisk, doradzała w sprawie strojów i charakteryzacji, koordynowała inscenizację nalotu bombowego na miasto. Pomagała przywracać pamięć o zwyczajnych mieszkańcach, których życie rozdarła wojna. Dzięki tej wspólnej pracy historia otrzymywała ludzką twarz.

Wspominając Hannę Zarębską, można wymieniać wydarzenia, daty i zasługi. Warto jednak zatrzymać się przy tym, jak sama rozumiała swój zawód: jako odpowiedzialność za drugiego człowieka. Za jego rozwój, odwagę, możliwość wyrażenia siebie.

Takiej pracy nie da się w pełni zapisać w kronice domu kultury. Część jej owoców pozostaje poza sceną — w czyjejś samodzielności, wrażliwości, w gotowości, by zabrać głos.

Hanna Zarębska przez dziesięciolecia pomagała ten głos odnajdywać. I właśnie za to należy jej się dziś szczególna pamięć.

żet

Z okazji Dnia Nauczyciela

Dyrektorka ZPO nr 2 wyróżniona

W Dniu Edukacji Narodowej w Kancelarii Prezesa Rady Ministrów odbyło się uroczyste wręczenie nagród i odznaczeń z udziałem premiera Donalda Tuska, minister edukacji Barbary Nowackiej i parlamentarzystów.

Beata Ciesielska - Betlińska, dyrektor Zespołu Placówek Oświatowych nr 2, podczas uroczystości została odznaczona Medalem Komisji Edukacji Narodowej.

Mazowiecka Kurator Oświaty Wioletta Krzyżanowska i Minister Edukacji Barbara Nowacka skierowały wyrazy wdzięczności i uznania dla wyróżnionych pedagogów za jakość ich pracy i codzienne zaangażowanie.

W.D.

Dyrektorka ZPO nr 2 odznaczana przez szefową resortu edukacji

Siła starszego pokolenia

Seniorzy rządzą

14 października Mława rozbłysła uśmiechem, dobrą energią i niezwykłą aktywnością.

W ubiegłą środę rozpoczęły się Mławskie Senioralia 2026 – czyli wyjątkowe święta, które na następne 7 dni całkowicie opanowało miasto.

Uroczyste świętowanie rozpoczęło się od tradycyjnego, barwnego korowodu. Seniorzy zebrali się pod siedzibą Centrum Usług Społecznych, skąd w radosnym przemarszu, pełnym śpiewu i dobrego humoru, udali się ulicami miasta do Miejskiego Domu Kultury. Korowód przyciągał wzrok mieszkańców i pokazał, jak wielka siła i potencjał drzemie w mławskich seniorach.

Seniorzy pokazali się na mieście

Oficjalna część uroczystości odbyła się w sali kina Kosmos (MDK). Na scenie senioralia otworzył burmistrz Piotr Jankowski, który złożył seniorom najserdeczniejsze życzenia i symbolicznym gestem wręczył im klucz do bram Mławy. Tym samym włodarze przekazali władzę w mieście seniorom, którzy przez ubiegły tydzień byli w centrum wszystkich wydarzeń.

Przed seniorami było 7 dni pełnych integracji, sportu, kultury i doskonałej zabawy. Dzisiejsze otwarcie pokazało, że Mławskie Senioralia to czas wyczekiwany, budujący wspólnotę i udowadniający, że dojrzały wiek to czas czerpania z życia pełnymi garściami.

W.D.

Inwestycje w drogach powiatowych

Zakończyły się prace związane z realizacją zadania pn. „Przebudowa drogi powiatowej nr 2314W na odcinku Kitki - Szumsk". Łącznie robotami objęto odcinek drogi o długości około 1,3 kilometra, od miejscowości Szumsk w kierunku Kitek, w gminie Dzierzgowo.

W ramach inwestycji wykonano nową nawierzchnię jezdni oraz przeprowadzono prace związane z poprawą stanu poboczy. Obecnie trwają procedury odbiorowe. Wykonawcą prac jest firma Przedsiębiorstwo Robót Drogowo - Inżynieryjnych PRDI S.A. MŁAWA.

Podstawowy zakres prac obejmował odcinek o długości około 950 metrów. Wykonano na nim warstwę wyrównawczą oraz nową warstwę ścieralną nawierzchni asfaltowej. Prace objęły także uzupełnienie zaniżonych poboczy kruszywem naturalnym i ich odpowiednie zagęszczenie.

Realizacja zadania przyczyni się do poprawy stanu technicznego nawierzchni oraz komfortu i bezpieczeństwa użytkowników drogi. Odnowiona jezdnia i odpowiednio przygotowane pobocza poprawią warunki poruszania się po tej trasie.

Koszt całkowity inwestycji drogowej wyniósł prawie 700 tys. ł

Gmina Dzierzgowo i powiat mławski podzieliły się kosztami po połowie czyli po niespełna 350 tys. zł.

Natomiast na pograniczu gminy Wiśniewo i Mławy dobiegł końca remont związany z realizacją zadania pn. „Przebudowa drogi powiatowej nr 2327W na odcinku Stara Otocznia – Mława". Wykonawcą prac jest firma Przedsiębiorstwo Robót Drogowo - Inżynieryjnych PRDI S.A. MŁAWA. Realizowano je na odcinku o długości 1460 m , od Nowej Otoczni do Mławy.

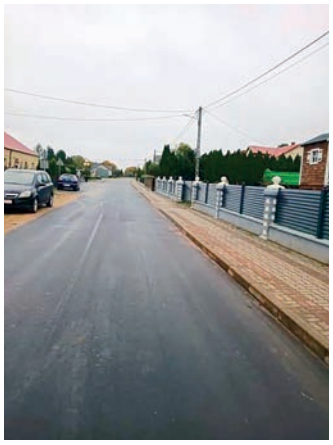

Wyremontowana droga Drogiszka - Dalnia

W ramach inwestycji wykonano nową nawierzchnię asfaltową. Zakres robót obejmował również odtworzenie przydrożnych rowów, budowę zjazdów do posesji oraz uzupełnienie i wzmocnienie poboczy. W rejonie zjazdów wykonano dodatkowo uzupełnienia nawierzchni kruszywem. Przeprowadzono także niezbędną regulację urządzeń infrastruktury podziemnej.

Zmodernizowany odcinek stanowi ważne połączenie dla mieszkańców okolicznych miejscowości i osób podróżujących w kierunku Mławy.

Była to wspólna inwestycja gminy Wiśniewo i powiatu mławskiego. Jej wartość opiewająca na nieco ponad 462 tys. zł została sfinansowana w wysokości 50 proc przez każdy z samorządów.

Natomiast w gminie Strzegowo zakończono część prac związanych z przebudową drogi powiatowej nr 1240W na odcinku Drogiszka – Dalnia. Inwestycja obejmuje trzy odcinki o łącznej długości ponad 1,6 km. Dwa z nich zostały już zakończone. Na fragmencie o długości 297 metrów, biegnącym od skrzyżowania z drogą wojewódzką nr 587 do wiaduktu nad trasą S7 wykonano poszerzenie jezdni z 4 do 6 metrów oraz nową nawierzchnię. Prace obejmowały również uzupełnienie i zagęszczenie poboczy gruntowych, a także odtworzenie oznakowania poziomego w rejonie skrzyżowania z drogą wojewódzką.

Drugi odcinek obejmował drogę od Drogiszki, w obszarze zabudowanym w kierunku Dalni, na długości 912 metrów. Wykonano frezowanie istniejącej nawierzchni asfaltowej i ułożenie nowej warstwy ścieralnej. Zrealizowano również naprawę poboczy gruntowych. Na fragmencie przebiegającym przez obszar zabudowany wyregulowano wysokość urządzeń podziemnych, aby dostosować je do poziomu nowej nawierzchni.

Wartość inwestycji oszacowano na nieco ponad 757 tys. zł, gmina Strzegowo i władze powiatu sfinansowały ją po połowie.

W.D.

Nie lekceważ znaku STOP

W ubiegły wtorek, tuż przed godz. 16:00, na drodze powiatowej łączącej Szreńsk z Mławą, doszło do poważnego zdarzenia drogowego z udziałem 14-letniego rowerzysty. Jak wynika z pierwszych ustaleń, chłopiec zignorował znak STOP i wjechał wprost pod nadjeżdżający samochód.

Według ustaleń interweniujących policjantów, 14-latek jechał od strony miejscowości Kunki w kierunku skrzyżowania z drogą Szreńsk – Mława. Towarzyszyło mu czterech kolegów poruszających się na hulajnogach. Rowerzysta wyprzedził ich, po czym na skrzyżowaniu, nie stosując się do znaku STOP, wjechał wprost pod nadjeżdżającego osobowego Nissana. Pojazdem kierowała 47-letnia mieszkanka powiatu mławskiego, która jechała w stronę Mławy. Uczestnicy zdarzenia byli trzeźwi.

Chłopiec z obrażeniami ciała został przetransportowany śmigłowcem Lotniczego Pogotowia Ratunkowego do szpitala. Trwa dokładne ustalanie przebiegu i przyczyn tego wypadku.

W trakcie interwencji policjanci skontrolowali także nastolatków, kierujących hulajnogami elektrycznymi, którzy poruszali się drogą wbrew obowiązującym przepisom. Co więcej, ich pojazdy nie spełniały wymogów technicznych – rozwijały prędkość przekraczającą 45 km/h. Nieletni zostali przekazani pod opiekę rodziców, a materiały w ich sprawie zostaną skierowane do sądu rodzinnego. Przed sądem odpowiedzą również rodzice, którzy udostępnili dzieciom do jazdy po drodze publicznej pojazdy niespełniające warunków technicznych.

To zdarzenie pokazuje, jak niewiele potrzeba, by chwila nieuwagi i zlekceważenie przepisów doprowadziły do nieszczęścia. Znak STOP nie jest sugestią, a ustąpienie pierwszeństwa to obowiązek, którego nie wolno lekceważyć. W przypadku zderzenia z samochodem rowerzysta nie ma żadnej ochrony, a skutki takiego wypadku mogą być bardzo poważne.

Policja apeluje do rodziców i opiekunów o większy nadzór nad dziećmi, ich zachowaniem na drodze oraz sprzętem, z którego korzystają. Zainteresujmy się, dokąd jadą nasze dzieci, z kim spędzają czas i czy znają przepisy obowiązujące rowerzystów oraz użytkowników hulajnóg elektrycznych. Sprawdźmy również, czy ich pojazdy spełniają wymagania techniczne i mogą być bezpiecznie użytkowane.

Nie wystarczy kupić dziecku rower czy hulajnogę i pozwolić mu samodzielnie ruszyć w drogę. Trzeba jeszcze nauczyć je odpowiedzialności, przewidywania zagrożeń i właściwego reagowania w trudnych sytuacjach. Rozmowa, przypominanie zasad i kontrolowanie zachowania dziecka mogą uchronić je przed tragicznymi konsekwencjami – bezpieczeństwo na drodze zaczyna się w domu.

W.D.

eprasa.pl 385ca68c04

POWIAT PŁOŃSKI

Powiatowe święto edukacji

W czwartek, 15 października w hali sportowej Zespołu Szkół nr 1 w Płońsku odbyły się powiatowe obchody Dnia Edukacji Narodowej. Wydarzenie, w którym wzięło udział wielu gości, zwieńczył okolicznościowy występ uczniów raciąskiej szkoły.

Podczas powiatowej gali nagrodzono nauczycieli

Wspólnie z władzami powiatu i nauczycielami powiatowych placówek, Dzień Edukacji Narodowej świętowali m.in. parlamentarzyści: Anna Cicholską i Adam Krzemiński, dyrektor ciechanowskiej delegatury Kuratorium Oświaty Małgorzata Sobecka, przewodniczący rady powiatu Andrzej Stolpa, wicestarosta Jacek Ryziński, burmistrz Płońska Andrzej Pietrasik. Podczas czwartkowej uroczystości wygłoszono okolicznościowe wystąpienia i uhonorowano osoby zasłużone dla powiatowej oświaty.

Nagrodę Ministra Edukacji Narodowej otrzymał: Włodzimierz Pająk – dyrektor CKZ nr 1 w Płońsku, a Medalem Komisji Edukacji Narodowej został uhonorowany Krzysztof Grzymała – dyrektor I LO w Płońsku.

Nagrody starosty płońskiego otrzymali dyrektorzy: Krzysztof Grzymała – I LO w Płońsku, Michał Wojtusik – ZS nr 1 w Płońsku, Bożena Dzitowska – ZS nr 2 w Płońsku, Anna Wichowska – Szcześniewska – ZS w Raciążu, Lena Rzepecka – SOSW w Jońcu,

Jacek Kostrzewa – SOSW w Płońsku oraz Ewa Długoszewska – Poradnia Psychologiczno-Pedagogiczna w Płońsku.

Nagrody starosty płońskiego otrzymali również nauczyciele:

I LO im.Henryka Sienkiewicza w Płońsku „Płocka": Izabela Krzewska, Barbara Sawczuk-Gołaszewska, Iwona Zakrzewska;

Zespół Szkół nr 1 im. Stanisława Staszica w Płońsku: Anna Nowakowska, Danuta Rapusta, Ewa Borawska; Zespół Szkół Nr2 im. Leona Rutkowskiego w Płońsku: Wioletta Goszczyńska, Beata Grala, Radosław Wasilewski; Zespół Szkół w Raciążu: Magdalena Chudzyńska, Iwona Szelągowska; Zespół Szkół imienia Królowej Jadwigi w Czerwińsku nad Wisłą: Magdalena Gmurczyk-Okrasa;

Ośrodek Szkolno - Wychowawczy w Jońcu: Justyna Dalecka;

Ośrodek Szkolno - Wychowawczy w Płońsku: Aneta Rutkowska,

Dariusz Biesalski, Bogdan Śmigrodzki; Poradnia Psychologiczno-Pedagogiczna w Płońsku: Magdalena Szymańska-Ziółek; Centrum Kształcenia Zawodowego w Płońsku: Jacek Kotarski.

Wręczone zostały również nagrody dyrektorów dla nauczycieli i pracowników powiatowych jednostek oświatowych, a całość zwieńczył okolicznościowy program artystyczny przygotowany przez uczniów i nauczycieli Zespołu Szkół w Raciążu. **KO**

Dzień Edukacji Narodowej

Czas podziękowań i wyróżnień

Płońskie świętowanie Dnia Edukacji Narodowej odbyło się w Miejskim Centrum Kultury. Podczas uroczystości wręczono nagrody burmistrza oraz nagrody dyrektorów miejskich szkół i przedszkoli.

Nauczyciele nagrodzeni przez burmistrza

W środę, 14 października, w Miejskim Centrum Kultury w Płońsku odbyła się miejska uroczystość z okazji Dnia Edukacji Narodowej. Podczas uroczystości burmistrz Płońska Andrzej Pietrasik, uhonorował dyrektorów szkół i przedszkoli, nauczycieli oraz pracowników Zespołu Obsługi Placówek Oświatowych.

Wydarzenie zakończył recital „W starym kinie" - w wykonaniu Małgorzaty Jareckiej wraz z zespołem.

Nagrody burmistrza otrzymali: Renata Braun – kierownik Zespołu Obsługi Placówek Oświatowych w Płońsku, Barbara Olbryś – główna księgowa Zespołu Obsługi Placówek Oświatowych w Płońsku; dyrektorzy miejskich placówek: Joanna Szczepańska – SP nr 1, Jarosław Chyliński – SP nr 2, Teodozja Gorlewska – SP nr 3, Stanisław Urban – SP nr 4, Ewa Lewandowska – Przedszkole nr 1, Elżbieta Gołębiewska – Przedszkole nr 2, Justyna Liberek – Przedszkole nr 3, Barbara Kostrzewa – Przedszkole nr 4, Aldona Górecka – Przedszkole nr 5.

Nauczyciele wyróżnieni nagrodą burmistrza: Przedszkole Nr 3 - Marzanna Markiewicz, Szkoła Podstawowa nr 1: Anna Stawicka i Justyna Kropisz; Szkoła Podstawowa nr 2- Joanna Ostrowska, Marianna Kozłowska, Aleksandra Wiśniewska; Szkoła Podstawowa Nr 3 - Ewa Kiraga, Katarzyna Uniewska; Szkoła Podstawowa nr 4: Julita Kil, Anna Duda.

Podczas uroczystości nagrodzono również nauczycieli, wyróżniających się w codziennej pracy dydaktycznej, wychowawczej i opiekuńczej. **Nagrody dyrektorów szkół i przedszkoli otrzymali: Szkoła Podstawowa nr 1** - Ewelina Sadecka, Grzegorz Kawczyński, Mirosław Małek, Marta Konstantinow, Beata Motak, Marzena Nerć, Beata Traczyńska, Wioletta Jakubowska, Monika Karwowska-Gloch, Marzanna Stasiak, Monika Puchalska, Anna Bednarska, Olga Zdunowska, Piotr Makówka, Adrian Lisiak, Andrzej Rogowski, ks. Piotr Smoliński; **Szkoła Podstawowa nr 2** - Ewa Andrychowska, Arkadiusz Barański, Ewa Bartłomiejczyk, Lidia Bogdańska, Rafał Czeremański, Magdalena Dadańska, Małgorzata Gerkowska, Karina Godlewska-Sobótka, Kamil Gwóźdź, Agnieszka Jabłońska, Joanna Jakóbiak-Olkowska, Bartosz Kaczor, Katarzyna Kontraktewicz-Rączkowska, Małgorzata Kończalska, Honorata Kwiatek, Robert Kwiecień, Krystyna Łazarska, Iwona Łukaszewska, Magdalena Machnacka, Larysa Malińska, Grażyna Mioduszewska, Katarzyna Pietruszewska, Joanna Rachobińska, Anna Sobecka, Anna Sobótka, Eliza Supińska, Anna Szpojankowska, Małgorzata Szymborska, Beata Wrzesińska, Magdalena Wyrczyńska; **Szkoła Podstawowa nr 3** - Renata Brzozowska, Agnieszka Gocalińska, Ewa Gościcka, Renata Grzelak, Julita Grzybowska, Iwona Idzikowska, Anna Kacperska, Anna Kaczmarska, Rafał Korzeniewski, Milena Kozłowska-Mak, Mateusz Leśniara, Anna Leszczyńska, Dorota Lewandowska, Marta Lewandowska, Zofia Lewandowska, Bogda Nowakowska, Iwona Nowakowska, Agnieszka Sabalska, Katarzyna Stryjewska-Wasiak, Aneta Sybicka, Agnieszka Tomaszewska, Ewa Wojda, Anna Wójciak, Marcin Zaborowski; **Szkoła Podstawowa nr 4** - Ewa Antoszkiewicz, Beata Charzyńska, Katarzyna Chylińska, Gabriela Dublas, Hanna Filipecka, Agnieszka Jasińska, Mariola Jóźwiak, Joanna Kamińska, Natalia Karabin, Iwona Kopecka-Żelasko, Alicja Kwiatkowska, Aneta Matusiak, Alina Osińska, Emilia Pawlak, Jolanta Pawłowska, Joanna Płonka, Agata Raćkowska, Andrzej Raćkowski, Monika Szczytniewska, Paweł Szpojankowski, Monika Szymańska, Iga Wierzejska, Anita Wiśniewska, Piotr Wiśniewski; **Przedszkole nr 1** - Małgorzata Lewandowska, Renata Mossakowska, Agata Paczkowska; **Przedszkole Przyjaciół Kubusia Puchatka** - Maja Fabrowicz,Małgorzata Kowalska, Agnieszka Sitek; **Przedszkole Nr 3** - Justyna Bąbalicka, Anna Rasińska, Natalia Skręciak; Przedszkole Nr 4 - Dorota Czerniakowska, Nina Goldberg, Barbara Lewandowska; **Przedszkole Nr 5** - Iwona Baniak, Agnieszka Gdak-Ludwińska, Renata Wachol. **KO**

Kiedy ruszą prace w Baboszewie?

Budowa zbiornika retencyjnego w Baboszewie miała się rozpocząć w ubiegłym roku. Są pieniądze, jest wybrany wykonawca, ale inwestycję opóźniły uzgodnienia dotyczące infrastruktury energetycznej.

Zbiornik powstanie na terenach zalewowych, usytuowanych nieopodal drogi w stronę Raciąża, gdzie występuje obniżenie terenu i łąki, przez który przepływa ciek wodny.

Inwestycja będzie wykonywana etapowo. Gmina Baboszewo już w końcówce 2024 roku rozstrzygnęła przetarg na etap pierwszy, który obejmuje budowę zbiornika retencyjnego na 3 ha wraz z infrastrukturą – jak pomost i kładki, zadaszonej sceny, parkingu i ścieżek pieszo – rowerowych. Przetarg wygrała firma z Nasielska z ofertą w wysokości około 14 mln zł, z terminem wykonania inwestycji w ciągu dwóch lat.

Gmina pozyskała dofinansowanie na powyższą inwestycję z rządowego programu Polski Ład.

Planowano, że wykonawca wejdzie na teren budowy w drugim kwartale ubiegłego roku. Tak się jednak nie stało, budowa nadal nie została rozpoczęta.

Jak informuje wójt gminy Baboszewo, Bogdan Pietruszewski rozpoczęcie prac opóźniła długotrwała, bo trwająca półtora roku procedura, związana z uzgodnieniami dotyczącymi infrastruktury energetycznej, z uwagi na konieczność zmian w projekcie. Obecnie cała dokumentacja została przesłana do wojewody, który wydaje pozwolenie budowlane w zakresie budowy zbiornika.

Według informacji wójta, prace ruszą prawdopodobnie w tym roku.

Przypomnijmy, że w kolejnych etapach w Baboszewie planowane są m.in.; budowa basenu zewnętrznego, boisk - w tym do siatkówki plażowej, siłowni plenerowej, placu zabaw, tężni solankowej.

KO

eprasa.pl 385ca68c04

POWIAT PUŁTUSKI

Dzień Edukacji Narodowej w Pułtusku

Nauczyciel potrzebny dziś bardziej, niż kiedykolwiek

Tegoroczne powiatowe obchody Dnia Edukacji Narodowej miały miejsce 13 października w Zespole Szkół im. Bolesława Prusa w Pułtusku.

Była to okazja do podziękowań i podkreślenia ważnej misji, jaką mają przed sobą nauczyciele, zwłaszcza w dzisiejszych, szczególnych okolicznościach.

Miejsce szczególne

- Dzisiejsze spotkanie jest świętem wszystkich, którzy tworzą świat w Polsce. Tych, którzy uczą, wychowują, wspierają, organizują szkolną codzienność. A przede wszystkim tych, którzy każdego dnia towarzyszą młodemu człowiekowi w drodze ku wolności, ku dorosłości. Tegoroczna uroczystość odbywa się w Zespole Szkół im. Bolesława Prusa w Pułtusku. Jest to szczególne miejsce, ponieważ właśnie tutaj spotykają się różne drogi edukacyjne, kształcenie ogólne i zawodowe. Teoria i praktyka, wiedza i doświadczenie. Dziś jednak łączy nas przede wszystkim jedno - praca, która skupia się na człowieku – mówiła dyrektor szkoły Ilona Kołodziejska.

Goście uroczystości

Gospodarz uroczystości powitała licznie przybyłych gości, wśród których, obok współorganizatora uroczystości, starosty Roberta Czyżewskiego, z wicestarostą Emilią Gąsecką, przewodniczącym rady Tadeuszem Nalewajkiem, radnymi, członkami zarządu, pracownikami starostwa i jednostek organizacyjnych, byli także m.in. poseł Henryk Kowalczyk, burmistrz Beata Jóźwiak, dyrektor ciechanowskiej delegatury Kuratorium Oświaty w Warszawie Małgorzata Sobecka, prezes Oddziału Powiatowego ZNP w Pułtusku Maria Korbal, przewodnicząca Komisji Międzyzakładowej NSZZ „Solidarność" Pracowników Oświaty Ziemi Pułtuskiej Jolanta Siejbik, dyrektor Biura Cechu Rzemiosł Różnych i Przedsiębiorczości w Pułtusku Janusz Borzyński, proboszcz parafii św. Mateusza w Pułtusku ks. kan. Jarosław Arbat, przedstawiciele instytucji, dyrektorowie szkół i placówek oświatowych, samorządowcy, nauczyciele i uczniowie.

Nauczyciele z Nagrodami Starosty Pułtuskiego

Program artystyczny poświęcony znaczeniu nauki, edukacji i roli nauczyciela w życiu młodego człowieka

Debiut starosty

Dla starosty Roberta Czyżewskiego był to dzień wyjątkowy, gdyż po raz pierwszy uczestniczył w obchodach DEN jako starosta. Dlatego też podkreślił, że to dla niego ogromny zaszczyt, a także duże wyzwanie i odpowiedzialność.

- Jestem świadomy, że oświata to fundament, na którym budujemy rozwój naszego powiatu, a troska o warunki pracy nauczycieli oraz rozwój młodzieży jest jednym z najważniejszych priorytetów. Dlatego staramy się poprawiać infrastrukturę naszych szkół i wzbogacać ofertę edukacyjną – mówił.

Jako przykład podał niedawny remont ZS im. B. Prusa.

Starosta wspomniał również o ostatnich trudnych wydarzeniach wskazując, jak istotne jest szybkie reagowanie na kryzys oraz zapewnienie dzieciom i młodzieży profesjonalnego wsparcia. Jak podkreślał, współczesna bezpieczna szkoła to już nie tylko monitoring i zamknięte drzwi, to przede wszystkim otwarta komunikacja i stała edukacja w zarządzaniu kryzysami.

- Uczniowie nie mogą bać się szkoły, a rodzice muszą być partnerami nauczycieli. To proces, który wymaga czujności i zaangażowania w całej społeczności szkolnej – zaznaczył.

Powołanie i misja

Jak przypomniał włodarz powiatu, bycie nauczycielem to powołanie i misja, która wymaga nie tylko ogromnej wiedzy, ale przede wszystkim wielkiego serca.

- To w państwa rękach spoczywa to, co najważniejsze, przyszłość naszej młodzieży. We współczesnym świecie młodzi ludzie bardziej niż kiedykolwiek potrzebują stabilnych progów skali. To dzięki waszej cierpliwości, mądrości i empatii uczniowie odnajdują własną wartość, rozwijają zainteresowania i uczą się odpowiedzialności – mówił.

Starosta dziękując nauczycielom za ich pracę, życzył im dobrego zdrowia, spokoju i stabilizacji w codziennej pracy oraz tego, aby wysiłek, który wkładają w wychowanie młodzieży, wracał do nich w postaci szacunku ze strony uczniów, rodziców oraz całego społeczeństwa.

Głos zabrali również poseł Henryk Kowalczyk, dyrektor Małgorzata Sobecka (odczytując także list od Mazowieckiej Kurator Oświaty Wioletty Krzyżanowskiej), prezes Maria Korbal, przewodnicząca Jolanta Siejbik, dyrektor Janusz Borzyński i ks. Jarosław Arbat. Podczas wystąpień nie zabrakło także kwiatów od gości dla dyrektor Ilony Kołodziejskiej.

Nagrody starosty, nagrody dyrektorów

Uroczystość była okazją do wręczenia nagród nauczycielom. Tegoroczne Nagrody Starosty Pułtuskiego otrzymali: Agnieszka Dyl (Zespół Szkół im. Bolesława Prusa w Pułtusku), Joanna Osowiecka (Liceum Ogólnokształcące im. Piotra Skargi w Pułtusku), Łukasz Dymkowski (Zespół Szkół Zawodowych im. Jana Ruszkowskiego w Pułtusku) i Anna Matusiak (Specjalny Ośrodek Szkolno-Wychowawczy w Pułtusku).

Wręczono również nagrody dyrektorów dla nauczycieli i pracowników administracji poszczególnych szkół. Nagrodzeni zostali: Anna Krawczyńska, Jolanta Wotawa, Beata Czerniakowska-Koc, Monika Obłudka, Ewelina Sieńkowska, Anna Tymińska, Agnieszka Wojtaszek i Bożena Turek (LO im. P. Skargi), Dorota Majkowska, Ewa Śliwa, Marlena Wasilewska, Małgorzata Duło, Anna Łapińska-Durka, Paweł Kiela, Szymon Śladowski. Jan Turek, Anna Kaźmierczak i Dariusz Drejka (ZSZ im. J. Ruszkowskiego), Anna Parzychowska, Aneta Zając, Monika Jakubowska i Agnieszka Wojtaszek (Poradnia Psychologiczno-Pedagogiczna), Małgorzata Bandurska, Joanna Gaweł, Natalia Jóźwiak, Monika Olszewska, Izabela Rolińska, Olga Sepełowska, Małgorzata Kozłowska i Elżbiecie Borek (SOSW im. A. Karłowicz), Agnieszka Kowalska, Aleksandra Czyżewska, Ewa Mazurkiewicz, Marianna Paliszewska, Natalia Podlaska, Ewelina Piekarzewska, Zdzisław Wrzeszcz i Milena Zadworna (ZS im. B. Prusa).

Nauka wszystko może

W drugiej części uroczystości uczestnicy obejrzeć mogli program artystyczny przygotowany pod kierunkiem nauczycielek Aleksandry Czyżewskiej i Jolanty Siudy, poświęcony znaczeniu nauki, edukacji i roli nauczyciela w życiu młodego człowieka. Inspiracją dla występu stały się słowa Bolesława Prusa: „Główne zajęcie nasze: nauka, badanie, kształcenie się wszechstronne (…) Nauka wszystko może, a więc i to, na czym zrzesza się dobro ogółu".

- Dziękuję za państwa pomoc, poświęcony czas i troskę o każdy szczegół, dzięki któremu mogliśmy wspólnie zadbać o odpowiednią oprawę tej uroczystości. Dziękuję państwu za współpracę i wspólne tworzenie atmosfery, która sprawia, że takie wydarzenia mają wyjątkowy charakter – podziękowała na koniec dyrektor Ilona Kołodziejska. **RK**

Pułtuski policjant pomógł genetycznemu bliźniakowi

Oddał szpik, uratował życie

13 października obchodziliśmy Ogólnopolski Dzień Dawcy Szpiku.

Dla pułtuskich policjantów w tym roku ta data ma szczególne znaczenie. Wielu z nich jest zarejestrowanych w bazie Fundacji DKMS jako potencjalni dawcy szpiku, a jeden z nich podarował innej osobie szansę na życie.

Większość chorych wciąż czeka na ten jeden, najważniejszy telefon, aż w systemie zaświeci się zielone światło oznaczające, że gdzieś na świecie żyje ich „genetyczny bliźniak" – osoba, dla której są jedyną szansą na wygranie walki z nowotworem krwi. Jeden z pułtuskich mundurowych ten telefon już odebrał. I zrobił coś, co na zawsze zmieniło czyjeś życie.

Policjant z Pułtuska przeszedł szczegółowe badania, a następnie oddał swoje komórki macierzyste.

- Reakcja policjanta nie mogła być inna - była to po prostu misja do wykonania. Misja ratowania ludzkiego życia. Potem przyszedł czas wyczekiwania… Dawca wrócił do służby, założył mundur, patrolował ulice Pułtuska, ale w głowie wciąż miał jedną myśl: „Czy u mojego bliźniaka wszystko w porządku? Czy walka przyniosła skutek?" Niedawno dotarła do niego najpiękniejsza z możliwych wiadomości. Oficjalne potwierdzenie, że szpik się przyjął, a organizm biorcy podjął walkę! Nowe komórki zaczęły prawidłowo pracować w ciele chorego człowieka - przekazuje nadkom. Milena Kopczyńska z KPP w Pułtusku. - Dla każdego funkcjonariusza hasło „Pomagamy i Chronimy" to fundament codziennej służby. Pułtuski policjant udowodnił, że pomagać można nie tylko w kasku i kamizelce kuloodpornej, ale też leżąc na fotelu donacyjnym w klinice.

RK

Nowy most i bezpieczniejsza droga w Winnicy

Mieszkańcy gminy Winnica oraz kierowcy podróżujący drogą powiatową nr 1821W doczekają się gruntownej modernizacji kluczowego odcinka trasy wraz z nową przeprawą mostową.

12 października br., władze powiatu pułtuskiego podpisały oficjalną umowę na realizację tego zadania z wyłonionym wykonawcą, firmą Marzanna Zofia Kucińska Bliźniaczek z Cichaw. Całkowity koszt zaplanowanych prac budowlanych wyniesie blisko 2,3 miliona złotych.

Przedsięwzięcie otrzymało znaczące wsparcie zewnętrzne, ponieważ samorząd pozyskał na ten cel dofinansowanie ze środków Ministerstwa Infrastruktury, przyznane w ramach rezerwy subwencji ogólnej budżetu państwa na 2026 rok. Pozyskane fundusze pozwolą na przeprowadzenie kompleksowych robót, które podniosą parametry techniczne szlaku, zwiększą płynność przejazdu oraz ograniczą uciążliwość ruchu dla okolicznych mieszkańców.

Jak informuje Starostwo Powiatowe, zakres robót obejmie nie tylko budowę nowoczesnego mostu, lecz także zauważalne poszerzenie samej jezdni do szerokości sześciu metrów. Wzdłuż drogi powstanie funkcjonalne, półtorametrowe pobocze, a na odcinku prowadzącym przez sam obiekt mostowy wyznaczony zostanie bezpieczny chodnik o szerokości niemal dwóch metrów. Dzięki temu nowa infrastruktura zapewni znacznie wyższy standard podróży kierowcom oraz realną ochronę pieszym.

bh

Kursy samoobrony w pułtuskich szkołach?

W pułtuskich szkołach będą organizowane kursy samoobrony. Inicjatorem tych działań jest Młodzieżowa Rada Gminy w Pułtusku.

Inicjatywa jest efektem spotkania MRG z przedstawicielami samorządów uczniowskich, które odbyło się 13 października. Pojawiła się tam propozycja organizacji zajęć z samoobrony w szkołach. Młodzieżowa rada zwróciła się w tej sprawie do burmistrz Beaty Jóźwiak, która zaakceptowała taką możliwość w szkołach podstawowych. 15 października doszło zaś do spotkania ze starostą Robertem Czyżewskim, który również zadeklarował gotowość do współpracy i podjęcia działań w odniesieniu do szkół ponadpodstawowych, dla których powiat jest organem prowadzącym.

Jak przekazuje starostwo, kursy samoobrony mogłyby stanowić praktyczne wsparcie w budowaniu świadomości zagrożeń i poczucia bezpieczeństwa wśród młodzieży. **RK**

eprasa.pl 385ca68c04

POWIAT ŻUROMIŃSKI

Żuromin. Są pieniądze na kolejną dużą inwestycję

Modernizacja stacji uzdatniania wody

Mazowiecka Jednostka Wdrażania Programów Unijnych oficjalnie zatwierdziła zaproponowane przez Żuromińskie Zakłady Komunalne zmiany, dotyczące projektu „Wzrost efektywności systemu wodociągowego wraz z modernizacją sieci wodociągowej na terenie Gminy Żuromin".

Losy, tego bardzo potrzebnego projektu, wisiały „na włosku" od niemalże roku. Projekt powstał za poprzedniego prezesa ŻZK, Sławomira Kowalewskiego, ale przez wiele tygodni uzgodnień, negocjacji zawsze coś stawało na przeszkodzie, aby go ostatecznie zatwierdzić. Nowa szefowa ŻZK, Agnieszka Kowalczyk, kontynuowała rozmowy, zaproponowała też niektóre zmiany i w końcu doszło do porozumienia.

W ramach tego projektu ma być wybudowana całkowicie nowa stacja uzdatniania wody w Żurominie, przy ulicy Warszawskiej. Pozostałe trzy obecnie istniejące stacje, w Żurominie przy ul. Wyzwolenia oraz w Chamsku i w Dębsku, mają być poddane gruntownej modernizacji.

Inwestycja jest warta nieco ponad 21 mln złotych, a dofinansowanie z mazowieckiej jednostki ma wynieść 17,2 mln złotych. Gmina musi znaleźć środki na tzw. wkład własny w wysokości nieco ponad 3,1 mln złotych.

- Ta inwestycja jest bardzo potrzebna, ponieważ stan stacji uzdatniania wody jest mówiąc krótko ,kiepski. Stacje to są swoiste serca sieci wodociągowych, które zresztą też wymagają potężnej naprawy. Ale zanim zaczniemy modernizować sieć, musimy naprawić te „serca", że pompowały do rur czystą, dobrej jakości wodę – mówi A. Kowalczyk, prezes ŻZK.

Inwestycja ma być zrealizowana w latach 2027 – 2029.

To druga tak poważna wartościowo i potrzebna inwestycja w mieście i gminie. Przypomnijmy, że rozpoczęła się już przebudowała ulicy Lidzbarskiej w Żurominie, która będzie kosztowała 18 mln złotych.

W.D

Mobilna stacja uzdatniania

Sprzęt na lepszą wodę

Takich stacji przydałoby się więcej sztuk

Władze powiatu postarały się o posiadanie na swoim terenie mobilnej stacji uzdatniania wody, która zwiększy możliwości reagowania w sytuacjach kryzysowych.

Poprawi także przygotowanie do zapewnienia mieszkańcom dostępu do wody pitnej w przypadku wystąpienia awarii infrastruktury wodociągowej lub innych zagrożeń.

Mobilna stacja uzdatniania wody stanowi istotne wzmocnienie zaplecza technicznego dla mieszkańców powiatu w zakresie ochrony ludności i reagowania kryzysowego. Jej zastosowanie będzie szczególnie ważne w przypadku zakłóceń w dostawach wody, awarii sieci wodociągowych, skażenia źródeł wody lub innych zdarzeń, które mogą ograniczyć dostęp mieszkańców do wody przeznaczonej do spożycia.

Dzięki mobilnemu charakterowi urządzenia możliwe będzie jego wykorzystanie w miejscu wystąpienia zagrożenia, zgodnie z potrzebami służb i podmiotów odpowiedzialnych za reagowanie kryzysowe.

Inwestycja wzmacnia bezpieczeństwo mieszkańców powiatu oraz zwiększa gotowość do działania w sytuacjach wymagających szybkiego zapewnienia dostępu do podstawowych zasobów niezbędnych do życia. Według władz jest to kolejny krok w budowaniu odporności lokalnej społeczności na sytuacje nadzwyczajne oraz w rozwijaniu systemu ochrony ludności i obrony cywilnej.

Przydałoby się chyba więcej takowych urządzeń, tym bardziej, że praktycznie nie ma tygodnia w powiecie bez awarii sieci wodociągowej lub pojawienia się wody niezdatnej do spożycia. Ostatnio był duży kłopot w gminie Lubowidz, gdzie przez kilka dni mieszkańcy 6 miejscowości musieli korzystać z wody w butelkach. W ubiegłym tygodniu okazało się, że w Bieżuniu woda nie spełnia odpowiednich parametrów i nadaje się do spożycia dopiero po przegotowaniu.

W.D.

Lutocin. Za wyniki w nauce i sporcie

Stypendia dla 61 uczniów

W Zespole Szkół w Lutocinie, w ubiegłym tygodniu odbyło się uroczyste wręczenie stypendiów wójta gminy, Wojciecha Góralskiego, za wyniki w nauce oraz osiągnięcia sportowe w roku szkolnym 2025/2026.

Stypendium otrzymali uczniowie, którzy w ubiegłym roku szkolnym uzyskali średnią ocen minimum 5,2 lub uzyskali osiągnięcia sportowe, co najmniej na szczeblu wojewódzkim.

W tym roku stypendium otrzymało 61 uczniów. 34 uczniów z Zespołu Szkół w Lutocinie, 9 uczniów z Samorządowej Szkoły Podstawowej im. Janusza Korczaka w Przeradzu Małym, 12 uczniów z Samorządowej Szkoły Podstawowej im. św. Stanisława Kostki w Swojęcinie, 5 uczniów ze Szkoły Podstawowej w Raczynach oraz 1 podopieczny Szkoły Samoobrony i Mieszanych Sztuk Walki w Nowej Górze - uczeń przeradzkiej podstawówki.

„Serdecznie gratulujemy wszystkim laureatom! Wasza ciężka praca, zaangażowanie i pasja do nauki zasługują na uznanie - niech to wyróżnienie będzie powodem do dumy, a także motywacją do dalszego działania i podejmowania nowych wyzwań. Gratulujemy również rodzicom i nauczycielom, którzy wspierają młodych ludzi w ich drodze do sukcesu" – czytamy na stronie internetowej gminy. **W.D.**

Na uroczystości byli obecni także nauczyciele i rodzice wyróżnionych

Kuczbork. Aktywizacja sołectw

Rekreacja z nowym sprzętem

W Kuczborku zakończono realizację zadania pn. "Zagospodarowanie terenu rekreacyjnego w sołectwie Kuczbork-Osada" w ramach Mazowieckiego Instrumentu Aktywizacji Sołectw MAZOWSZE 2026 – Mazowsze dla sołectw 2026".

Istniejący teren rekreacyjny został doposażony w dodatkowe urządzenia do zabaw i ćwiczeń. Zostały zakupione i zamontowane dwie huśtawki: podwójna łańcuchowa oraz bocianie gniazdo. Istniejącą konstrukcję zabawową wzbogacono o nowy element tj. ściankę wspinaczkową z tunelem. Pojawiło się też nowe wolnostojące urządzenie do ćwiczenia równowagi - pomost z belką. Istniejącą zieleń wzbogacono o dodatkowe nasadzenia krzewów ozdobnych; wzdłuż ogrodzenia nasadzono 40 szt. krzewuszki.

Koszt modernizacji wyniósł 30 tys. złotych, w tym kwota 15 tys. złotych pochodziła z dofinansowana ze środków Samorządu Województwa Mazowieckiego.

W.D.

Na miejscu rekreacji pojawił się nowy sprzęt

Seniorzy kontra sztuczna inteligencja

Na naukę nigdy nie jest za późno

W sali konferencyjnej przy Liceum Ogólnokształcącym w Żurominie odbył się cykl warsztatów dla dwóch grup uczestników, kilkudziesięciu seniorów z powiatu żuromińskiego. Nazwano je międzypokoleniowym dialogiem.

Podczas intensywnych spotkań uczestnicy warsztatów wykonywali pierwsze kroki w świecie sztucznej inteligencji.

Poznali m.in. asystentów AI (ChatGPT, Gemini), dowiadując się, jak wykorzystać je do redagowania pism urzędowych, wniosków i petycji,

Z pomocą doradców zgłębiali tajniki cyberbezpieczeństwa, ucząc się rozpoznawania manipulacji w sieci oraz ochrony przed wyłudzeniami typu deepfake.

Szkolenie odbyło się w wyjątkowej formule samopomocy i wymiany doświadczeń, w której seniorzy z wyższymi kompetencjami cyfrowymi wspierali swoich rówieśników.

Atmosfera była pełna zaangażowania, dobrej energii i wzajemnego wsparcia.

Zadanie było finansowane z środków budżetu powiatu oraz wojewody mazowieckiego w ramach realizacji Programu wieloletniego na rzecz Osób Starszych „AKTYWNI SENIORZY – ASY" na lata 2026–2030.

W.D.

Na naukę nigdy nie jest za późno

eprasa.pl 385ca68c04

POWIAT PRZASNYSKI

Świętowano w LO im. KEN

Tegoroczne obchody Dnia Edukacji Narodowej w Liceum Ogólnokształcącym im. Komisji Edukacji Narodowej w Przasnyszu miały szczególny charakter, połączono je bowiem ze Świętem Szkoły. Były okazją do podziękowań wszystkim tym, którzy współtworzą życie szkoły, przyczyniają się do rozwoju placówki oraz tworzą jej wyjątkową atmosferę.

FOT. LO IM. KEN/FB

W tym uroczystym wydarzeniu, które miało miejsce 14 października, uczestniczyli zaproszeni goście, wśród nich wicestarosta powiatu przasnyskiego Jarosław Szmulski, przewodniczący powiatowego oddziału ZNP Mirosław Głażewski oraz przewodniczący rady rodziców Jarosław Leszczyński. Zarząd Powiatu Przasnyskiego z okazji Dnia Edukacji Narodowej przyznał nagrody dyrektorowi Piotrowi Kołakowskiemu oraz wicedyrektor Grażynie Kobylińskiej, doceniając ich role w kierowaniu szkołą. Wyróżnienia stanowiły wyraz uznania dla ich pracy, odpowiedzialności oraz zaangażowania w rozwój liceum.

Wręczono również nagrody dyrektora szkoły nauczycielom, którzy swoją wiedzą, doświadczeniem i codzienną pracą wspierają uczniów w zdobywaniu wiedzy, rozwijaniu zainteresowań oraz odkrywaniu własnych możliwości. Przyznane nagrody były wyrazem uznania dla wysiłku wkładanego w codzienną edukację i wychowanie młodego pokolenia. Otrzymali je Małgorzata Bobrowska-Ostaszewska, Andrzej Czaplicki, Ewa Dymczyk-Filińska, Izabela Goliaszewska, Justyna Kamińska, Robert Kozakiewicz, Aleksandra Leszczyńska, Olga Mikulska, Maciej Mikulski, Adam Nasiadka, Grażyna Rogowska, Marek Rozicki, Izabela Sopęch, Zbigniew Sztuc, Elżbieta Tyniecka, Dariusz Wojtala, Krzysztof Załęski i Bogdan Zembrzuski.

Podczas uroczystości nie zapomniano również o pracownikach niepedagogicznych.Sukces szkoły jest rezultatem wspólnego wysiłku wielu osób. Każdy, niezależnie od pełnionej funkcji, ma swój udział w budowaniu przyjaznego i bezpiecznego środowiska szkolnego. To dzięki ich zaangażowaniu, odpowiedzialności i trosce placówka sprawnie realizuje swoje zadania, zapewniając uczniom i nauczycielom odpowiednie warunki do nauki oraz pracy. Wyróżnienia otrzymali: Bogusława Wejner, Marzena Łukasiak, Agnieszka Zembrzuska, Sylwia Dąbrowska, Danuta Łukasiak oraz Beata Wróblewska.

Zaproszeni goście otrzymali pamiątkowe pierniki, przygotowane przez jedną z przasnyskich cukierni, a uczniowie długopisy – na których widniało nowe logo szkoły. Program artystyczny przygotowany przez uczniów mówił o współpracy, wzajemnym zrozumieniu i życzliwości w relacjach między nauczycielami, uczniami i rodzicami. Szkoła to bowiem także przestrzeń, w której kształtują się postawy, nawiązują przyjaźnie i relacje oparte na zaufaniu.

– Przygotowany przez nich program przypomniał nam – informuje szkoła, – że stworzenie młodym ludziom jak najlepszych warunków do rozwoju wymaga współpracy nauczycieli, uczniów i rodziców oraz wsparcia przyjaciół szkoły. To właśnie wspólne działania, wzajemne zrozumienie i życzliwość budują szkolną wspólnotę. Nie zabrakło ciepłych życzeń oraz prawdziwej muzycznej uczty. Nasi zdolni uczniowie zachwycili występami wokalnymi i instrumentalnymi, a taneczny akcent dodał uroczystości jeszcze więcej energii i radości. Było pięknie, wzruszająco i z prawdziwą artystyczną klasą!

ESKA

Mała szkoła, wielki dzień

Dzień Edukacji Narodowej w Szkole Podstawowej w Bogatem świętowano w wyjątkowy sposób, łącząc artystyczną kreatywność, dobrą zabawę i serdeczne podziękowania dla całej społeczności szkolnej.

Uczniowie przygotowali występ artystyczny, który stał się okazją do uruchomienia wyobraźni, spojrzenia na szkołę z innej perspektywy oraz zastanowienia się nad tym, jak może wyglądać edukacja w kolejnych latach. Pomysłowa forma przedstawienia pokazała, że szkolne uroczystości mogą być nie tylko okazją do świętowania, ale również inspirującą lekcją, która pobudza ciekawość i zachęca do twórczego myślenia. Tego dnia uczniowie mieli również okazję wcielić się w nauczycieli i poprowadzić lekcje dla młodszych koleżanek i kolegów. Było to z pewnością ciekawe doświadczenie, pozwalające choć na chwilę spojrzeć na szkolną rzeczywistość z perspektywy osób prowadzących zajęcia. Taka zamiana ról mogła również pomóc młodym prowadzącym lepiej zrozumieć, jak wiele cierpliwości, przygotowania i zaangażowania wymaga praca nauczyciela. Nie zabrakło serdecznych życzeń skierowanych do dyrekcji, nauczycieli i pracowników szkoły. Uczniowie podziękowali za codzienny trud, życzliwość, cierpliwość oraz serce wkładane w ich edukację i wychowanie.

Miłym gestem były także okolicznościowe upominki przygotowane przez uczniów. Stanowiły one symboliczne wyraz podziękowania za pracę i zaangażowanie całego grona pedagogicznego oraz pozostałych pracowników placówki.

Obchody Dnia Edukacji Narodowej w Szkole Podstawowej w Bogatem pokazały, że nawet w niewielkiej szkole można stworzyć wydarzenie pełne pomysłowości, radości i wzruszeń. Mała szkoła, wielki dzień – dzień, w którym najważniejsze były wdzięczność, szacunek i docenienie tych, którzy każdego dnia pomagają uczniom odkrywać świat i rozwijać skrzydła.

ESKA

FOT. GMINA PRZASNYSZ /FB

80 lat biblioteki

15 października Miejska Biblioteka Publiczna im. Zofii Nałkowskiej w Przasnyszu obchodziła jubileusz 80-lecia działalności.

Z tej wyjątkowej okazji w Miejskim Domu Kultury w Przasnyszu odbyła się uroczysta gala, która zgromadziła osoby związane z placówką, przedstawicieli samorządów i instytucji, czytelników oraz sympatyków biblioteki. Był to czas wspomnień, podziękowań, podsumowań i wspólnego świętowania. Przywołano początki placówki, a także jej plany na przyszłość. Nie zabrakło wzruszających spotkań, wspomnień, archiwalnych fotografii, gratulacji i życzeń od przyjaciół biblioteki.

Osiemdziesiąt lat działalności to piękna historia, której kolejne rozdziały tworzyły pokolenia bibliotekarzy, czytelników i wszystkich osób zaangażowanych w rozwój tej instytucji. Przez dziesięciolecia Miejska Biblioteka Publiczna im. Zofii Nałkowskiej była nie tylko miejscem wypożyczania książek, lecz także ważną przestrzenią spotkań z literaturą, wiedzą i kulturą. Rozwijała swoją ofertę, odpowiadając na zmieniające się potrzeby mieszkańców, i umacniała swoją pozycję na kulturalnej mapie Przasnysza. Biblioteka od lat pełni ważną rolę w życiu lokalnej społeczności. Organizowane w niej wydarzenia, spotkania autorskie i inicjatywy kulturalne sprzyjają rozwijaniu zainteresowań, poszerzaniu wiedzy oraz integracji mieszkańców w różnym wieku. To miejsce, w którym tradycja czytelnictwa spotyka się z nowymi pomysłami na upowszechnianie kultury, a książka pozostaje ważnym elementem budowania więzi międzyludzkich i rozwijania wyobraźni.

Jubileuszowa gala była okazją do wyrażenia wdzięczności wszystkim, którzy przez lata przyczyniali się do jej rozwoju. Nie zabrakło jubileuszowych życzeń, słów uznania i podziękowań dla osób współtworzących dorobek biblioteki. Uroczystość podkreśliła znaczenie pracy bibliotekarzy, których codzienne zaangażowanie sprawia, że biblioteka pozostaje miejscem otwartym na potrzeby czytelników i ważnym ośrodkiem lokalnego życia kulturalnego.

Szczególnym momentem obchodów było wręczenie medalu Pro Masovia – wyróżnienia przyznawanego za wybitne zasługi oraz całokształt działalności na rzecz województwa mazowieckiego. W imieniu Marszałka Województwa Mazowieckiego Adama Struzika na ręce dyrektor biblioteki Małgorzaty Sobiesiak medal wręczył Zenon Szczepankowski, przewodniczący Rady Powiatu Przasnyskiego. Odznaczenie to stanowi wyraz uznania dla znaczącego wkładu w rozwój regionu i jego społeczności. Organizatorzy zadbali również o artystyczną oprawę wydarzenia. Jubileuszową galę uświetnił recital Jerzego Grzechnika i Artura Chamskiego, który nadał spotkaniu wyjątkowy charakter.

FOT. UM PRZASNYSZ, BIBLIOTEKA/FB

Nie tylko gala była akcentem urodzinowym, bowiem następne dni również wpisywały się w jubileusz. Wydarzenie 16 października było propozycją dla dzieci. W programie znalazły się tematyczne warsztaty dla najmłodszych i ich rodziców. Natomiast 17 października miał miejsce urodzinowy wieczór i noc bibliotek. Biblioteka zaproponowała: spotkanie podróżnicze z Kamilem Mąkoszą (podróżnikiem rowerowym, fotografem i filmowcem), pokaz mody pań z Klubu Rękodzieła, koncert w wykonaniu Stanisława Górki (aktora teatralnego i filmowego) pod tytułem „Droga Wojciecha Młynarskiego i Jerzego Derfla" oraz tort urodzinowy i wspólne świętowanie. **ES-K**

Nowa trasa nad Węgierką

Jest nadzieja, że mieszkańcy Przasnysza jeszcze tej jesieni będą mogli korzystać z nowej trasy spacerowej „Tropem Prząśnika". Biegnie ona równolegle wzdłuż rzeki Węgierki i połączy kilka ważnych punktów miasta. Została zaprojektowana tak, aby w trzech punktach łączyć się z lokalnymi zabytkami oraz istniejącymi szlakami turystycznymi.

Na odcinku ścieżki w kierunku ulicy św. Stanisława Kostki zamontowano już latarnie. W rejonie ulicy Berka Joselewicza prowadzone są obecnie prace związane z nasadzeniami roślin. Przy trasie pojawiły się drewniane tarasy widokowe i miejsca do odpoczynku. Pojawią się ławki, hamaki, siedziska-huśtawki, pergole, a także fotele z biblioteczką społeczną, stojaki na rowery i stacja naprawy rowerów.

Trasa ma być przyjazna osobom z niepełnosprawnościami.

Całość ma stworzyć nową przestrzeń spacerową i rekreacyjną w centrum Przasnysza, wykorzystującą tereny położone bezpośrednio nad rzeką. Zakończenie inwestycji planowane jest na koniec października. Wartość tej części przedsięwzięcia wynosi blisko 3,9 mln zł brutto. Inwestycja otrzymała dofinansowanie ze środków unijnych w ramach programu Fundusze Europejskie dla Mazowsza 2021–2027. **ES**

Nowe instrumenty

Młodzieżowa Orkiestra Dęta działająca pod patronatem Ochotniczej Straży Pożarnej w Zdziwóju Starym, w gminie Chorzele, została doposażona w nowe instrumenty muzyczne.

Na zakup wyposażenia pozyskano 43 tys. zł dofinansowania. Nowe instrumenty trafiły już do młodych muzyków, którzy dzięki temu zyskali lepsze warunki do rozwijania swoich umiejętności, doskonalenia gry oraz przygotowywania kolejnych występów. To ważna inwestycja w rozwój zespołu, który od lat kultywuje tradycję orkiestr dętych i rozwija muzyczne pasje młodych mieszkańców regionu. W realizację przedsięwzięcia zaangażowała się również Gmina Chorzele, która udzieliła również pomocy finansowej i wsparła przygotowanie wniosku o dofinansowanie.

Młodzieżowa Orkiestra Dęta w Zdziwóju Starym odgrywa istotną rolę w życiu lokalnej społeczności. Jej muzyka towarzyszy uroczystościom patriotycznym, religijnym i wydarzeniom kulturalnym, wzbogacając ich oprawę i integrując mieszkańców. Działalność zespołu to także doskonała okazja dla młodych ludzi do rozwijania talentów, nauki współpracy oraz zdobywania doświadczenia scenicznego.

FOT. UMIG CHORZELE/FB

Nowe instrumenty pozwolą orkiestrze jeszcze lepiej przygotowywać się do koncertów i uroczystości, a także zachęcą kolejne osoby do wspólnego muzykowania. Inwestycja stanowi więc nie tylko poprawę zaplecza technicznego zespołu, lecz także wsparcie dla lokalnej kultury i międzypokoleniowego przekazywania muzycznych tradycji. **ES**

eprasa.pl 385ca68c04

POWIAT MAKOWSKI

20 lat od nadania, 140 lat od przybycia

14 października w Hali Sportowej w Krasińcu odbyły się uroczyste obchody 20-lecia nadania Publicznej Szkole Podstawowej imienia Marii Skłodowskiej-Curie, połączone z upamiętnieniem 140. rocznicy jej przybycia do miejscowości Szczuki. Jednocześnie były to także obchody Dnia Edukacji Narodowej.

- To szczególna okazja do wspomnień, podziękowań i refleksji nad rolą edukacji w życiu młodego pokolenia. Patronka szkoły – Maria Skłodowska-Curie – jest symbolem wiedzy, wytrwałości, odwagi w dążeniu do celu i pasji odkrywania świata. Jej życie i osiągnięcia pozostają inspiracją dla kolejnych pokoleń uczniów i nauczycieli – przekazuje gmina Płoniawy-Bramura.

Maria Skłodowska-Curie przybyła do Szczuk w 1886 roku. Pracowała w tutejszym majątku Zórawskich jako guwernantka i nauczycielka córek właścicieli. Przebywała tu blisko cztery lata, organizując w trakcie pobytu także nielegalną szkółkę dla wiejskich dzieci. Przeżyła tu również swoją pierwszą miłość, do syna właścicieli – na przeszkodzie stanęli jednak rodzice Kazimierza.

FOT. UG PŁONIAWY-BRAMURA

Występ uczniów szkoły w Krasińcu

- Niech szkoła w Krasińcu nadal będzie miejscem, w którym wiedza inspiruje, marzenia nabierają kształtów, a młodzi ludzie odważnie budują swoją przyszłość! Gratulujemy pięknego jubileuszu i życzymy całej społeczności szkolnej wielu kolejnych lat pełnych sukcesów! – dodaje gmina.

RK

Makowski policjant trzeci w garnizonie

8 października w Komendzie Wojewódzkiej Policji w Radomiu odbył się wojewódzki finał Turnieju Służby Dyżurnej 2026. Na podium stanął funkcjonariusz z makowskiej komendy.

Pierwszy etap przeprowadzony został w siedzibach komend policji oraz komisariatach 21 września 2026 r. Spośród 202 funkcjonariuszy wyłoniono 47, którzy 1 października w siedzibie KWP w Radomiu przystąpili do drugiego etapu. Na podstawie osiągniętych wyników wyłoniono 5 finalistów.

- Podczas finału przeprowadzony został sprawdzian praktyczny polegający na symulacji pełnienia służby na stanowisku kierowania, który obejmował m.in. przyjęcie zgłoszenia i jego zarejestrowanie w policyjnych systemach informatycznych, kierowanie siłami i środkami, dokumentowanie wykonanych czynności w policyjnych bazach informatycznych. Policjanci w tej konkurencji wykazali się profesjonalnym działaniem, dużą znajomością procedur policyjnych, przepisów prawnych oraz umiejętnością zbierania i wartościowania informacji o zdarzeniu – informuje sztab policji KWP w Radomiu.

Zwycięzcą okazał się podkom. Krzysztof Grędziński z KPP Mława. Drugie miejsce zajął nadkom. Przemysław Karolewski z KPP Białobrzegi, a podium zamknął asp. Marek Grabowski z KPP Maków Mazowiecki.

- Turniej był formą doskonalenia umiejętności zdecydowanej i zgodnej z procedurami realizacji zadań dyżurnego jednostki policji. Pozwolił na sprawdzenie i poszerzenie wiedzy zawodowej oraz obowiązujących przepisów prawnych przez dyżurnych jednostek organizacyjnych policji, co niewątpliwie ma bezpośredni wpływ na podniesienie jakości obsługi interesantów – dodaje sztab KWP.

Po zakończeniu konkurencji finałowej odbyła się uroczysta zbiórka, podczas której Naczelnik Sztabu Komendy Wojewódzkiej Policji zs. w Radomiu podinsp. Ignacy Giza wręczył trzem najlepszym funkcjonariuszom puchary i dyplomy. Przewidziane zostały również nagrody finansowe.

Podkom. Krzysztof Grędziński będzie reprezentował garnizon mazowiecki podczas „VI Ogólnopolskiego Turnieju Służby Dyżurnej Jednostek Organizacyjnych Policji" organizowany w Szkole Policji w Katowicach w dniach 18-20 listopada 2026 roku.

RK

FOT. SZTAB POLICJI KWP ZS. W RADOMIU

Najlepsi funkcjonariusze służby dyżurnej (po prawej asp. Marek Grabowski)

KRONIKA POLICYJNA

12 października po godz. 19 w miejscowości Chełchy (gm. Sypniewo) doszło do niebezpiecznego zdarzenia drogowego z udziałem rowerzysty i samochodu osobowego.

- Do zdarzenia doszło na prawidłowo oznakowanym skrzyżowaniu dróg. Ze wstępnych ustaleń policjantów pracujących na miejscu wynika, że 43-letni kierujący rowerem nie ustąpił pierwszeństwa przejazdu 21-letniemu kierującemu samochodem marki Skoda, doprowadzając do zderzenia pojazdów – przekazuje kom. Monika Winnik.

Rowerzysta doznał obrażeń ciała i został przetransportowany do szpitala.

- Przeprowadzone badanie stanu trzeźwości wykazało, że 43-latek miał ponad 2 promile alkoholu w organizmie – dodaje oficer prasowa.

21-letni kierujący Skodą był trzeźwy.

Policjanci przeprowadzili na miejscu niezbędne czynności, które pozwolą na dokładne ustalenie okoliczności i przyczyn tego zdarzenia.

* * *

Do groźnego wypadku drogowego doszło w nocy z 10 na 11 października po godz. 23:30 w miejscowości Nowy Sielc (gm. Krasnosielc).

Wypadek w Nowym Sielcu

- Ze wstępnych ustaleń policjantów pracujących na miejscu wynika, że 18-letni kierujący Volkswagenem Polo, jadąc po łuku drogi, nie zachował szczególnej ostrożności i nie dostosował prędkości do panujących warunków w wyniku czego zjechał na pobocze i uderzył w drzewo. Następnie pojazd odbił się od drzewa i przewrócił na bok – informuje kom. Monika Winnik.

Samochodem podróżowało sześć osób – kierujący oraz pięcioro nieletnich pasażerów. W wyniku zdarzenia pięć osób doznało obrażeń ciała. Na miejscu pomocy udzielili im ratownicy medyczni, a następnie poszkodowani zostali przewiezieni karetkami pogotowia do szpitala.

Kierujący był trzeźwy. Od mężczyzny pobrano krew do dalszych badań. Policjanci przeprowadzili na miejscu niezbędne czynności – oględziny miejsca zdarzenia i pojazdu, zabezpieczyli ślady oraz przesłuchali świadków. Zgromadzony materiał pozwoli na dokładne ustalenie okoliczności i przyczyn wypadku.

* * *

10 października, podczas Powiatowego Dnia Seniora, przeprowadzona została ewaluacyjna debata społeczna z seniorami poświęcona bezpieczeństwu w sieci oraz świadomemu podejmowaniu decyzji w codziennym życiu. W wydarzeniu uczestniczyli policjanci, przedstawiciele samorządu i seniorzy z całego powiatu.

FOT. KPP MAKÓW MAZ.

Debata społeczna z seniorami

- Podczas debaty poruszono przede wszystkim kwestie bezpieczeństwa w sieci, zagrożeń związanych z cyberprzestępczością oraz odpowiedzialnego korzystania z usług finansowych. Uczestnicy mogli dowiedzieć się, jak unikać oszustw internetowych, w jaki sposób chronić swoje dane oraz jak podejmować świadome decyzje dotyczące finansów. Takie spotkania mają ogromne znaczenie dla budowania świadomości społecznej i wzmacniania współpracy pomiędzy mieszkańcami, instytucjami publicznymi oraz służbami odpowiedzialnymi za bezpieczeństwo – przekazuje makowska policja.

Jak dodają funkcjonariusze, debaty społeczne są przestrzenią do wymiany doświadczeń, zadawania pytań i wspólnego poszukiwania rozwiązań, które pomagają zwiększać poziom bezpieczeństwa oraz odpowiedzialności w życiu codziennym – zarówno w świecie realnym, jak i w przestrzeni cyfrowej.

* * *

5 października po godzinie 21 na terenie prywatnej posesji w Bogdalcu (gm. Płoniawy – Bramura) doszło do zdarzenia, w wyniku którego obrażeń ciała doznał 49 – letni mężczyzna.

- Wstępne ustalenia policjantów wskazują, że 51 - letnia kierująca samochodem osobowym marki Ford najechała na leżącego na podwórku mężczyznę – przekazuje kom. Monika Winnik.

Na miejsce zostali skierowani policjanci, którzy wykonali czynności. Poszkodowany mężczyzna został przetransportowany do szpitala w Makowie Maz., gdzie udzielono mu pomocy medycznej. Kierująca samochodem została zatrzymana.

- Przeprowadzone badanie stanu trzeźwości wykazało, że miała blisko 2 promile alkoholu w organizmie – dodaje oficer prasowa.

Po wytrzeźwieniu kobieta została przesłuchana i usłyszała zarzut uszkodzenia ciała. Za popełnienie tego przestępstwa grozi kara do 5 lat pozbawienia wolności. Policjanci prowadzą dalsze czynności, które mają na celu dokładne wyjaśnienie przebiegu i okoliczności tego zdarzenia.

RK

Nowy most na Orzycu

Uroczyście otwarto nowo wybudowany most na rzece Orzyc, łączący dwie miejscowości w gminie Płoniawy-Bramura - Krzyżewo Nadrzeczne i Jaciążek.

Otwarcie miało miejsce 10 października. Obok gospodarzy, czyli wójta Jakuba Dudka i zastępcy Anny Jastrzębskiej, udział w wydarzeniu wzięli m.in. starosta Mirosław Augustyniak, wicestarosta Agnieszka Dąbrowska-Kot, posłowie Mariusz Popielarz i Marcin Grabowski, czy prezes zarządu WFOŚiGW Zbigniew Deptuła.

Betonowy most o długości ok. 50 m zastąpił drewnianą konstrukcję, w ostatnich latach z powodu stanu technicznego zamkniętą dla ruchu.

- Nowoczesny most to kluczowa inwestycja, która znacząco podniesie komfort codziennego życia oraz bezpieczeństwo mieszkańców obu wsi i całego regionu – przekazuje starostwo.

Na zakończenie uroczystości miało miejsce symboliczne przecięcie wstęgi.

- Dzisiejszy dzień dla całej naszej gminy był dniem wyjątkowym i bardzo ważnym. Uroczyście otworzyliśmy nowy most, na który mieszkańcy czekali naprawdę bardzo długo. Niech ten most będzie symbolem nie tylko połączenia dwóch brzegów rzeki Orzyc. Niech będzie symbolem połączenia ludzi, miejscowości i naszej całej gminnej wspólnoty. Niech będzie dowodem na to, że warto walczyć o ważne dla mieszkańców sprawy, warto być konsekwentnym i warto realizować inwestycje, które będą służyły nie tylko nam, ale również naszym dzieciom i kolejnym pokoleniom. Bo samorząd to nie tylko budynki, drogi i inwestycje. Samorząd to przede wszystkim ludzie i ich potrzeby. A ten most powstał właśnie dla ludzi – przekazała gmina Płoniawy-Bramura.

FOT. RAFAŁ WIŚNIEWSKI/UG PŁONIAWY-BRAMURA

Most ma 50 metrów długości

Warta ponad 4,8 mln zł inwestycja dofinansowana została z budżetu województwa w kwocie ponad 2 mln zł. Przypomnijmy, że to drugi już nowo wybudowany most w powiecie makowskim w tym roku, po przeprawie na Narwi łączącej powiaty makowski i wyszkowski.

RK

eprasa.pl 385ca68c04

Z biegiem dni, z biegiem tygodni...

Chleba naszego powszedniego

Jesienią, po żniwach i dożynkach, ze zdwojoną energią pracowały młyny i wiatraki, przerabiając zebrane ziarno na mąkę.

W polskiej kuchni i tradycji chleb był i jest podstawą pożywienia. Przez wieki otaczał go kult, wynikający z tego że chleb był owocem ciężkiej pracy rolnika, symbolizował najważniejsze wartości w życiu człowieka – dostatek, sytość, spokojne i bezpieczne życie oraz był codziennym składnikiem pożywienia. Do dzisiaj chleb darzony jest ogromnym szacunkiem. Dotyczyły go liczne zakazy i nakazy, stanowiące echa dawnych zwyczajów i tradycji. Samo pieczenie chleba – zwłaszcza tego z pierwszego ziarna po żniwach – obwarowane było licznymi wymogami. Przy pracy należało zachować godny spokój, nie wolno było wykonywać gwałtownych ruchów, robić przeciągi, kłócić się. Przez wieki chleb był największym przysmakiem. Za wyjątkiem okresów biedy, zawsze leżał na stole przykryty białym, czystym płótnem, gotów witać gości i zaspokajać głód domowników. Na przednówku i w okresie głodu gospodyni wydzielała chleb, a upieczone bochenki układała na belce uważanej za najważniejszą w konstrukcji chałupy, nazywanej tramem, siestrzanem lub sosrębem.

Obowiązkowo przy rozpoczynaniu krojenia bochenka, a często także każdorazowo kiedy brała go do ręki, kobieta robiła najpierw czubkiem noża na spodniej stronie znak krzyża. Kiedy kromka spadła na ziemię, z nabożnością podnoszono ją i całowano na przeproszenie. Starannie zbierano wszystkie okruchy – można je było dać dla drobiu, rzucić dla ptaków niebieskich lub dodać do paszy dla bydła. Dlatego właśnie wynaleziono szuflady w stole – po pokrojeniu chleba lub po jego spożyciu gospodyni zgarniała wszystkie okruszki do otwartej szuflady, żeby nic nie spadło na polepę. Nie wolno było kłaść chleba „do góry nogami”

Wypiek chleba

(czyli spodnią stroną do góry) ani smarować kromki „po lewej stronie” (zwężającej się ku górze), aby w gospodarstwie nie zaczęło się źle dziać. Chleba nie można było marnować, wyrzucać, bawić się nim, aby nie narazić się na gniew boży. Nie wolno było brać chleba brudnymi rękami, kręcić kulek z miąższu czy też pozostawiać niedojedzoną skórkę.

Chleb był najważniejszym dobrem. Niezbędny był w obrzędowości rodzinnej i dorocznej. Zwyczaj witania gości tym, co było najcenniejsze, czyli chlebem i solą był symbolem staropolskiej gościnności. Wesele nie mogło się obyć bez pieczywa zwanego kołaczem, na Wigilię musiał być szczególny rodzaj chleba – opłatek, na Zaduszki gospodynie piekły specjalne bułki dla dziadów proszalnych. Chleb miał przylepki, piętki albo skrajki na początku i końcu, a ukrojone ze środka kawałki zwano różnie: pajdami, skibkami, glonkami, kroiczkami, sznytkami albo kromkami. Dawniej nie było zwyczaju smarowania chleba masłem – krojony był na grube pajdy, łamane następnie przez jedzącego na mniejsze kawałki. Był tak pożądany i smaczny, że często był jedzony bez niczego, czasami z dodatkiem kruszonego białego sera lub kawałka słoniny. Ulubionym przysmakiem dzieci był chleb smarowany gęstą, kwaśną śmietaną, a później – skropiony esencją herbacianą i posypany cukrem.

O komiśniaku i podpłomyku

Dawniej nie było tylu gatunków chleba co obecnie, ale te które były – wyraźnie się od siebie różniły, chociaż wszystkie pieczone były na zakwasie, a do ciasta często dodawany były gotowane kartofle. Najpowszechniejszymi domowymi wypiekami były chleby żytnie – razowe i białe. Chleb razowy pieczony był z pojedynczego przemiału ziarna żytniego, dającego grubą mąkę a biały – z dwukrotnie mielonej mąki, przesiewanej i pozbawionej otrąb. Rzadziej, od święta pojawiał się chleb mieszany – pszenno – żytni, a pieczywo czysto pszenne nazywano plackiem lub bułką. W piekarniach, powstających w miastach od początku XIX wieku można było dostać, poza wymienionymi, także chleb pytlowy i sitkowy zwany też sitnym. Chleb pytlowy pieczony był z kilkakrotnie mielonej i przesiewanej przez pytel mąki żytniej, a sitkowy – z drobniejszej mąki. Zupełnie innym gatunkiem był niezbyt smaczny chleb żołnierski wypiekany specjalnie dla wojska, zwany komiśnym lub komiśniakiem. Był on czarny, ciężki, długo utrzymujący wilgotność, często nie tylko z otrębami, ale nawet z plewami.

Z kolei jednym z najprostszych, ale smacznych rodzajów pieczywa był podpłomyk. Był to niewielki, płaski placek, mniej więcej wielkości dłoni. Ciasto składało się tylko z mąki, wody i soli. Po wyrobieniu i szybkim uformowaniu w dłoniach, podpłomyki były wypiekane na mocno rozgrzanych kamieniach lub wsuwane na łopacie w czeluść rozgrzanego pieca chlebowego. Podpłomykiem nazywano także próbny wypiek z niewielkiej ilości ciasta chlebowego, służący do sprawdzenia temperatury w piecu. Jeżeli po upływie określonego czasu był wypieczony, to można było wkładać do pieca pełne bochny chleba. Jeżeli podpłomyk był niedopieczony, należało dogrzać piec chlebowy.

Na Mazowszu podpłomykami, a częściej wychopieńkami nazywano placki z resztek ciasta chlebowego, które wsuwano do pieca razem z właściwymi bochenkami. Ponieważ były mniejsze, wychopieńki piekły się szybciej, dzięki czemu gospodyni mogła wcześniej zaspokoić głód i apetyt domowników. Były one szczególnym przysmakiem dzieci.

O kołaczu

To jedna z najstarszych form pieczywa obrzędowego, znana u wszystkich Słowian i spotykana zwłaszcza w zwyczajach weselnych. Nazwa pochodzi od kolistego kształtu kołacza, wypiekanego najczęściej z mąki najlepszej jakości, pszennej, rzadziej z żytniej. Był to okazałej wielkości placek, zdobiony formowanymi z ciasta figurkami ludzkimi i zwierzęcymi, motywami roślinnymi oraz licznymi kółkami odciśniętymi wrębem szklanki lub kieliszka. Kołacz pieczony był dzień przed ślubem, a przy jego przygotowaniu i wypieku nie mogli być obecni mężczyźni. W zamożnych domach placek ten był czasami przekładany masą z migdałów lub orzechów. Kołacz pojawiał się na stole przy końcu wesela, a przy jego wnoszeniu – dla podkreślenia wagi chwili - uderzano laską w próg izby czy komnaty, w której zgromadzeni goście ucztowali.

Kiedy kołacz już postawiono przed nowożeńcami na stole, gromadziły się na wolnej przestrzeni wszystkie zamężne niewiasty. Śpiewały pieśń obrzędową o kołaczu, klaskały w dłonie i tańczyły specjalny, szybki taniec we własnym gronie. Dawniej kołacz mógł być tylko łamany, dopiero w połowie XIX wieku zdarzało się już krojenie go nożem. Częstowani nim byli wszyscy goście weselni (dlatego musiał być odpowiedniej wielkości), a resztki rozdawano dzieciom, które często toczyły boje o większy kąsek tego smacznego pieczywa. Na Kresach wschodnich kołacz zwano korowajem, a przygotowujące go kobiety – korowajnicami. Echem dawnego kołacza weselnego jest dzisiejszy zwyczaj witania młodych po ślubie chlebem i solą. W wielu polskich domach i dworach na Wielkanoc wypiekano też okrągłe placki z nadzieniem serowym, które zwano „kołaczami twarożnymi”. Pojawiały się również rodzaje bab w kształcie zawoju tureckiego, zwane „babimi kołaczami”.

O wiatyku

Pochodzące z łaciny słowo viaticum oznacza zapasy, stanowiące zaopatrzenie na drogę. W chrześcijaństwie tak nazywana jest komunia święta, podawana choremu - zwykle już umierającemu, na łożu śmierci. Traktowana była jako pokarm na drogę do wiecznego życia i łączyła się z ostatnim namaszczeniem, czyli nałożeniem olei świętych. Wędrówce księdza, wezwanego do obłożnie chorego towarzyszył dźwięk dzwonka, a na ten znak wszyscy spotykani na trasie wierzący przyklękali.

Według kronikarzy, dawniej w czasie licznych wojen rycerzom konającym na polu bitwy i pozbawionym posługi kapłana, współtowarzysze wkładali do ust źdźbło słomy lub trawy – jako symbol pragnienia przyjęcia wiatyku i pojednania z Bogiem. Żartobliwie, wiatykiem – zgodnie z łacińskim źródłosłowem - zwano także spyżę, zaopatrzenie na drogę, prowiant przygotowany na czas podróży.

GRAŻYNA CZERWIŃSKA

Smaki Mazowsza

Okoń, szynka, nalewka i mus

Poznańskie Targi Smaki Regionów to jedno z najważniejszych wydarzeń promujących polską żywność regionalną i tradycyjną. W konkursie Perła 2026 nagrodzono produkty z naszego regionu.

W ostatni weekend września, podczas targów w Poznaniu, odbył się finał Konkursu o Medal Targów Smaki Regionów, do którego zgłoszono w tym roku aż 100 produktów spożywczych z całej Polski. Złoty Medal Targów Smaki Regionów zdobyła firma Wyrób Wędlin Tradycyjnych Adam Węgłowski z Karniewa w powiecie makowskim za produkt „Boczek Dworski”.

Rozstrzygnięto także konkurs „Nasze Kulinarne Dziedzictwo – Smaki Regionów”, organizowany przez Polską Izbę Produktu Regionalnego i Lokalnego.

W konkursie Perły 2026 wyróżniono produkty z naszego regionu, a są to: szynka dworska – Wyrób Wędlin Tradycyjnych Adam Węgłowski (gmina Karniewo, powiat makowski), Nadnarwiański okoń w marynacie – Koło Gospodyń Wiejskich „Czerwone Korale” w Klaskach (gm. Pokrzywnica w powiecie pułtuskim), nalewka z orzecha włoskiego – Rafał Dziliński, Nalewkarnia „Longinus” z Ciechanowa, mus drobiowy z sosem wiśniowo-cebulowym – restauracja Wróblewscy Filip Wróblewski z Karniewa (powiat makowski).

Podczas targów wyróżniony został radny województwa mazowieckiego Rafał Kowalczyk – przewodniczący Komisji Rolnictwa i Terenów Wiejskich, którego uhonorowano nagrodą „Klucz do Polskiej Spiżarni”. Odznaczenie to przyznawane jest za wspieranie kulinarnego dziedzictwa, promocję oraz rozwój rynku produktów regionalnych, lokalnych i tradycyjnych.

KO

KGW w Klaskach wróciło z Poznania z Perłą

Nadnarwiański okoń w marynacie od KGW w Klaskach

Ministerstwo Kultury i Dziedzictwa Narodowego

Dofinansowano ze środków Ministra Kultury i Dziedzictwa Narodowego w ramach projektu Bliska Kultura

eprasa.pl 385ca68c04

Tu, gdzie nasz dom

Rutki

Rutki to nie jedna miejscowość, a cały ciąg wiosek, często kolonijnych, które powstały na skutek podziałów rodzinnych.

Jak wskazuje Alfred Borkowski, nazwa może być urobiona od nazwy osobowej Rudek/Rudko lub nazwy topograficznej rudka, błoto, mokradło, na którego powierzchni zbierała się ruda żelazna. Jako pierwsze pisemnie potwierdzone są w 1404 r. Rutki-Borzymy i Rutki-Bronisze. Kolejne miejscowości o tej nazwie powstały w późniejszych latach, najczęściej z rozpadu tamtych. W 1567 r. źródła wymieniają Rutki: Głowice (Głogowiec), Konitki, Kamionki (Krupy), Borzymy, Szczepanki, Bunice (Bronisze), Gaiewskie, Piaseczne, Borki, Marszewice (Maczkowięta), Begny, Lenki (Łęki), Zamostne. Jak jednak podkreśla Edward Lewandowski, niektóre nazwy są trudne do identyfikacji, mogą się powtarzać, a niewykluczone są również inne pomyłki. W większości Rutek osiadła drobna szlachta, a wśród nazwisk najczęstszym było Rutkowski.

Głowice, Borzymy, Krupy

Jak informuje Edward Lewandowski, Głowice dawniej wymieniane były jako przyległe do Gumowa. W 1567 r. wśród właścicieli byli Szymon Zbroch, Stanisław Mendrak i Jan Lizak. W 1817 r. było tu 7 domów i 41 mieszkańców, dziesięć lat później 7 domów i 48 mieszkańców, a w 1885 r. – 7 domów i 61 osób. W 1946 r. razem z Krupami liczyły 118 mieszkańców, a sołtysem był wtedy Józef Bramowicz.

- Do dziś zachowały się pojedyncze, liczące po ok. 100 lat budynki drewniane, jest też pomnik przyrody, mierząca 20 m lipa drobnolistna – pisał E. Lewandowski.

Niestety już nie ma. Jak usłyszeliśmy od jednego z mieszkańców, lipa została tego lata trafiona piorunem podczas burzy, co spowodowało jej zniszczenie.

Wśród wymienianych w 1567 r. mieszkańców wsi Borzymy są m.in. Jan Drąg, Jakub Borzym, Marcin Cygan, Szymon i Mateusz Zając, Jan Lipka, Stanisław Pajko, Andrzej Milek i Albert Wojdiczka. W 1817 r. były tu 3 domy i 22 mieszkańców, dziesięć lat później 1 dom z 15 mieszkańcami, a w 1885 r. – 2 domy i 24 mieszkańców. Jako właściciele wymieniani są w 1867 r. Hieronim i Piotr Klonowscy (oraz wyrobnicy u nich, Franciszek Burszewski i Grzegorz Jabłoński), a także Symplicjusz Klonowski. W 1893 r. wymieniany jest Marian Klonowski. Jest to obecnie część wsi Rutki-Głowice, z którym tworzy jedno sołectwo.

W skład sołectwa Rutki-Głowice wchodzą również Krupy. W 1567 r. właścicielem jest tu Mikołaj Bronisz. W 1817 roku liczą 3 dymy i 24 mieszkańców, a dziesięć lat później tyleż domów i 23 osoby. W 1864 r. jako właściciel części wymieniany jest Walenty Biliński, później Sylwester Ruszczyński z żoną Balbiną z Wyrzykowskich. W 1908 r. dziedziczy tu Marian Kajetan Leśniewski z Burkat.

- Zasłynął on z odwagi, gdy w 1920 r. stoczył w swoim domu zwycięski pojedynek z uzbrojonym w szablę i karabin bolszewikiem – informuje E. Lewandowski.

Borki, Bronisze

W 1827 roku Borki liczą 9 dymów i 92 mieszkańców. W 1864 r. jako jeden z właścicieli wymieniany jest Hipolit Ropelewski, z żoną Józefą z Gumowskich z Gumowa (którzy później nabyli grunty w Kargoszynie z parcelowanego majątku Mikołaja Mieszkowskiego). W 1895 r. mamy właściciela J. Miączeńskiego, wymieniany jest też „muzykus" Majewski. W czasie I wojny światowej rosyjski pułk artylerii urządził tu skład amunicji. W 1946 r. wieś razem z Broniszami liczyła 142 osoby. W 1956 r. zawiązała się spółdzielnia produkcyjna 12 rolników ze 188 ha gruntów pod przewodnictwem Zygmunta Kołakowskiego. Przez wieś przebiega niewielka rzeczka Rosica, będąca dopływem Wkry.

W skład sołectwa Rutki-Borki wchodzą Bronisze. Na początku XVIII wieku właścicielem jest tu Stanisław Goryszewski, a następnie Gąsecki. W 1827 r. liczyły 10 domów i 50 mieszkańców. W 1846 r. właścicielem części wsi jest Stanisław Smoleński. W 1885 wioska miała 9 domów i 85 mieszkańców, a jednym z właścicieli był Piotr Zalewski. W 1945 r. w Ciechanowie rozstrzelany został mieszkaniec wsi 23-letni Franciszek Chrzanowski. Po wojnie mieszkało tu 142 mieszkańców, licząc łącznie z Borkami.

Begny, Lenki

- Nazwa ich może być pochodzenia pruskiego, gdzie begen miało oznaczać biec, bądź wołać na bydło: „biego!" – pisze Lewandowski.W 1817 roku liczyły 6 domów i 41 mieszkańców, a część ziemi należała do Fabiana Rutkowskiego. W czasie okupacji hitlerowskiej zginął Piotr Smoliński. W 1946 roku, razem z Lenkami, Begny liczyły 106 mieszkańców.

Rutki-Lenki, obecnie część wsi Rutki-Begny, w 1817 r. liczyły 10 domów i 64 mieszkańców. Dziesięć lat później liczba mieszkańców spadła o 10, a w 1885 roku ubyły 2 domy, a osób było 72. Właścicielem części był Leonard Rutkowski. W 1903 roku rolnicy z obu wsi przeprowadzili scalenie 50 włók gruntu. W czasie okupacji zginął Kołakowski.

Marszewice, Szczepanki

W XVI wieku posiadaczami majątku w Marszewicach byli Maczkowięta, Stanisław Laurenty, Andrzej Leszczyński, Jakub Ciosek, Mikołaj, Piotr i Andrzej Rychlikowie, Jan Paweł Drab, Franciszek Stanisław, Mateusz Ujazdowski, czy Szymon Gotard. W 1808 roku poświadczona jest karczma, którą utrzymywał Baruch Mendlowicz. W 1817 roku wieś liczyła 5 domów i 50 mieszkańców, dziesięć lat później osób było już 32. W 1867 r. wymienieni są gospodarze – Ignacy Giziński, Józef Charzyński, Rajmund Knorowski, Julian Pawłowski, Jan Tarnowski oraz kowal Karol Bramowicz. W 1886 roku było tu zaś 87 mieszkańców. Funkcjonował wiatrak, a młynarzem był Majewski i potem Antoni Nowakowski.

W 1920 roku w wojnie uczestniczyli Konrad i Leon Rutkowscy oraz Bonifacy Zaborowski. W 1939 roku wieś została częściowo spalona. Podczas okupacji zginęli Henryk i Zygmunt Naguszewscy, Karol Nitowski oraz nauczyciel Lubelski. Po wojnie wieś liczyła 104 mieszkańców. Znajduje się tu także pomnik przyrody, 22-metrowy wiąz o ponad 4-metrowym obwodzie pnia.

Częścią Marszewic są obecnie Szczepanki, poświadczone w 1567 r. Nazwa pochodzi zapewne od właściciela części gruntów Alberta Szczepanka. Innymi właścicielami byli Marcin i Stanisław Albert. W 1817 roku były tu 4 domy i 30 mieszkańców, dziesięć lat później przybyły 2 domy, lecz ubyło 2 mieszkańców, a w 1855 r. domy były 3, a w nich 26 osób. Wymieniany jest m.in. gospodarz Florian Bońkowski. W 1930 r. przeprowadzono tu scalanie gruntów.

Leżące nieco na uboczu głównych traktów Rutki, z uwagi na malownicze położenie wśród pagórków, lasów i krętych dróg, z pewnością mogą być ciekawym miejscem dla amatorów wiejskich, mazowieckich krajobrazów. Wioski mają charakter rolniczy, a jednocześnie z uwagi na bliskość miasta, stwarza się tu zaplecze dla inicjatyw mieszkaniowych. Warto odkrywać takie miejsca.

RK

FOT. RK

Rutki to ciąg wiosek, które powstały na skutek podziałów rodzinnych

FOT. DOMENA PUBLICZNA/TOPOGRAFICZNA KARTA KRÓLESTWA POLSKIEGO

Fragment rosyjskiej mapy z ok. 1840 r.

FOT. RK

Zniszczony przez burzę pomnik przyrody

O sianiu rutki

Ruta to znana wieloletnia roślina lecznicza i ozdobna, pospolicie spotykana w dawnych ogródkach wiejskich.

Ta niepozorna roślina, kwitnąca prawie przez całe lato, z charakterystycznym zapachem i gorzkawym smakiem, od wieków stosowana była jako środek rozkurczowy, moczopędny i uspokajający. Medycyna ludowa zalecała napary z ruty na pobudzenie apetytu, w chorobach kobiecych, na poprawę wzroku i w chorobach oczu, na robaki, dolegliwości żołądkowe oraz jako lek o działaniu oczyszczającym i moczopędnym. Rutę zażywano jako środek przeciw ukąszeniom jadowitych gadów, na szkorbut, chorobę św. Wita czyli padaczkę i na wiele innych dolegliwości. Ziele to mogło mieć również dla osób bardziej wrażliwych działania niepożądane. Dotyk świeżych liści dla wielu okupiony był objawami podobnymi do poparzenia - na dłoniach pojawiały się liczne pęcherze.

Powszechnie wierzono w magiczne moce ruty. Roślina była uważana za silny afrodyzjak, skąd wziął się prawdopodobnie zwyczaj wicia rucianych wianków dla oblubienic oraz dla niezamężnych panien. W średniowieczu wierzono, że śmiałek który obłoży całe ciało rutą, może zabić nawet bazyliszka. Ta niezwykła roślina miała mieć moc odwracania czarów i odpędzania zła. Jeszcze do końca XIX wieku panowało przekonanie, że noszenie ruty odstrasza demony, chroni przed czarownicami i urokami oraz zabezpiecza przed cholerą, dżumą i wszelkim innym morowym powietrzem. W chacie wiejskiej ruta zawsze była pod ręką – czy to świeża w ogródku, czy suszona, wisząca w komorze. Zwano ją też zielem łaski, ponieważ gałązek używano najczęściej do kropienia wodą święconą w trakcie różnych obrzędów, również w czasie przygotowywania ziarna siewnego. Młodo zmarłych chłopców i dziewczęta strojono w trumnach wiankami z ruty.

Od niepamiętnych czasów ruta była rośliną obrzędową, związaną z ceremonią zaślubin. Dziewczęta wiły z niej wianki, symbol panieństwa i niewinności, oraz wplatały w wieńce i bukieciki ślubne. Jednak dziewczyny nigdy nie zrywały własnoręcznie gałązek ruty, ponieważ wtedy mogły ściągnąć na siebie największe nie szczęście – żaden kawaler by się nimi nie zainteresował i mogłyby zostać starymi pannami. Po ślubie nastawał kres tego poetyckiego zajmowania się ziołami, natomiast podstarzałe panny często nadal uprawiały tę roślinę w swoich ogródkach – być może w nadziei na znalezienie męża. Dzięki temu termin siać rutkę zaczął oznaczać wstydliwe niegdyś staropanieństwo. Starą pannę nazywano także zwiędłą rutą lub krzywą kądziołką. Panny szły do ślubu w wianku rucianym na głowie, który miał ją chronić przed urokami i złymi siłami. Gościom weselnym przypinano do ubrania gałązki tej rośliny. Gdy ślub brała wdowa lub dziewczyna która miała dziecko panieńskie to nie wkładała wianuszka na głowę, lecz przypinała do ramienia.

GC

Ministerstwo Kultury i Dziedzictwa Narodowego

Dofinansowano ze środków Ministra Kultury i Dziedzictwa Narodowego w ramach projektu Bliska Kultura

eprasa.pl 385ca68c04

LESZEK ZYGNER

Mazowieckie impresje historyczne

Za murami i na przedmieściach

Pisząc ostatnio o epidemii dżumy na Mazowszu i jej ofiarach – nawet w tysiącach liczonych – wspominałem, że ofiary „czarnej śmierci" zgrzebano w zbiorowych grobach, a jedno z takich miejsc, zlokalizowane pod Ciechanowem, nazywano „Pomorkiem". Być może również płocka „Cholerka", znacznie oddalona na wschód od centrum miasta, była takim właśnie miejscem pochówku zadżumionych. Z reguły bowiem ofiary epidemii grzebano za miastem. Miało to wiele przyczyn, przede wszystkim zdrowotnych (epidemiologicznych), ale również sakralno-kulturowych. Teren miasta, wyznaczony murami lub punktami granicznymi (figurami lub przydrożnymi krzyżami), był jasno określony w dokumentach lokacyjnych i stanowił zarazem przestrzeń „świętą". Co prawda już od średniowiecza również na obrzeżach miast toczyło się życie, nieraz nawet barwniejsze niż w samym mieście, ale zawsze w źródłach zaznaczano, że dotyczyło to przestrzeni „za murami" (łac. „extra muros") lub „na przedmieściu" czy „na podgrodziu" (łac. „in suburbio"). I właśnie owym średniowiecznym przedmieściom chciałem się dzisiaj poświęcić nieco uwagi.

Gdy chodzi o Mazowsze tylko dwa miasta – jak wynika z zachowanych źródeł – posiadały średniowieczne mury miejskie. Była to Warszawa i Płock. Dla Mazowsza północnego ważniejszy jest Płock. To na przedmieściu tego miasta („in suburbio"), tuż przy szlaku wiodącym do Płońska, znajdował się kościół (kaplica) świętego Idziego. Z kolei dwie inne budowle sakralne – kościół i klasztor norbertanek (teren dzisiejszego szpitala miejskiego) oraz klasztor dominikanów i kościół św. Dominka, czyli jak mówią Płocczanie „na Górkach", w dokumentach średniowiecznych określa się jako położone „extra muros", czyli „poza murami". Oczywiście chodziło tu o mury wzniesione przez króla Kazimierza Wielkiego w drugiej połowie XIV wieku i dopiero od tego czasu źródła tak określają wspomniane budowle. Choć mury posiadał również Pułtusk, ale dopiero w czasach biskupa Erazma Ciołka (początek XVI wieku), więc trudno znaleźć w średniowiecznych dokumentach określenie jakiegoś jego terytorium jako „extra muros". Natomiast z epoki nowożytnej – dokładnie z XVI wieku – pochodzą dwie ciekawe informacje o przedmieściach Przasnysza i Mławy. Mianowicie w Metryce Koronnej odnajdujemy wpis z 1539 r., który mówi o dwóch drogach publicznych (gościńcach), wiodących do Bartnik i Chorzel (droga bartnicka) oraz do Rudy i Pułtuska (droga rudzieńska), zlokalizowanych na przedmieściu Przasnysza („in suburbio oppidi Przasnysz"). Również w wizytacjach parafii mławskiej z końca XVI i początku XVII wieku znajdujemy zapisy o kościele/kaplicy św. Wawrzyńca, który znajdował się na przedmieściu Mławy („in suburbio oppidi Mlawa"). Podobne przedmieście istniało w tym czasie w Szreńsku, gdzie nawet chciano lokować Nowe Miasto. Również w innych źródłach pisanych z tego okresu można znaleźć podobne wzmianki o przedmieściach, na przykład Ciechanowa. Niekiedy zwane są one Błoniami, ze względu na liczne na tym terenie łąki nadające się między innymi do wypasu bydła.

Nasza wiedza o roli średniowiecznych przedmieść, zwłaszcza w dużych miastach, jest dziś dość sporo. Przede wszystkim stanowiły one przestrzeń życia i pracy dla osób, które z różnych przyczyn, głównie finansowych, nie mogły zostać przyjęte – jako to wtedy określano – „do prawa miejskiego". Nieraz całymi latami wielu mieszkańców przedmieść pracowało na to, aby stać się obywatelami miasta. To był zaszczyt, gwarantujący wyższą stopę życiową, ale przede wszystkim wiążący się z konkretnymi przywilejami i obowiązkami. Przedmieścia większych i średnich miast były dość gęsto zabudowane i mocno zaludnione. Niekiedy liczyły więcej mieszkańców niż poszczególne dzielnice miast, ale i rotacja ludzi bywała tu znacznie większa. Mieszkańcy przedmieść zajmowali się głównie rolnictwem, ale także zakładali warsztaty rzemieślnicze, stanowiące konkurencję dla rzemieślników miejskich, zrzeszonych w cechach. Stąd dla rzemieślników z przedmieść oraz podmiejskich wsi powstało w języku staropolskim określenie „partaczy". Współcześnie terminem tym określamy osoby wykonujące swoją pracę niedbale i niefachowo. Ale dawniej wcale tak być nie musiało i dlatego wszelkiej maści partacze byli realną konkurencją dla rzemieślników cechowych, droższych, bo przecież płacących podatki od swojej działalności. Przedmieścia to również szansa zarobku dla właścicieli tawern, w których zatrzymywali się podróżni przybywający do miast w różnych interesach. Niekiedy mieli w nich swoje warsztaty także rzemieślnicy, głównie szewcy, krawcy i kowale. Prowadzili w nich działalność również drobni handlarze. Na przedmieściach kwitło życie rozrywkowe, nie tylko w tawernach, gdzie przy miodzie i okowicie urządzano tańce i zabawy, ale również w tych miejscach, gdzie zatrzymywali się kuglarze i wędrowni trubadurzy, i gdzie swoje usługi świadczyły – niechętnie w granicach miast widziane – „przydrożnice" (jedno ze staropolskich określeń prostytutek).

W tak żywej przestrzeni dawnych przedmieść istotną rolę odgrywała topografia sakralna. Zazwyczaj wyznaczały ją przydrożne figury, przy których – jak wynika z wizytacji biskupich – chowano innowierców, „obcych", poległych żołnierzy czy nieochrzczone dzieci, a niekiedy także zadżumionych i skazańców. Zdarzało się jednak, że na przedmieściach funkcjonowały kościoły, kaplice i klasztory. Tak było w Mławie, gdzie na przedmieściu, „na górze św. Wawrzyńca" funkcjonował kościół (kaplica), z własnym duchownym. W Płocku na Górkach osiedlili się już w XIII wieku dominikanie. Co ciekawe, reguła tego zakonu nakazywała wznoszenie klasztorów właśnie na przedmieściach, z dala od centrów miast. Tak było początkowo i w Płocku, ale na początku XV wieku – z fundacji księżnej Aleksandry żony Siemowita IV – wzniesiono w mieście drugi klasztor, i to w granicach miasta („intra muros"), przy którym znajdował się szpital i kościół Świętej Trójcy. Powody tej decyzji do dziś pozostają niejasne. Dwa konwenty dominikańskie w jednym, średniej wielkości mieście, były w średniowiecznej Polsce absolutnym ewenementem, do czego może jeszcze kiedyś wrócę. Dziś natomiast chciałem jeszcze raz podkreślić, że życie średniowiecznych miast na Mazowszu, to także losy mieszkańców ich przedmieść i terenów za murami.

Szumią Wierzby nad muzeum

Muzeum Regionalne w Pułtusku zdobyło I miejsce w jubileuszowej XX edycji konkursu „Mazowieckie Zdarzenia Muzealne - Wierzba".

Doceniono także Muzeum Romantyzmu w Opinogórze, które otrzymało dwa wyróżnienia za wystawę poświęconą Zygmuntowi Krasińskiemu oraz towarzyszący jej katalog. Nagrody wręczono 1 października podczas uroczystości w Muzeum Wsi Mazowieckiej w Sierpcu.

Pułtusk z nagrodą za „Smaki Puszczy Białej"

Pierwsze miejsce w kategorii „Wydawnictwo naukowo-edukacyjne" otrzymało Muzeum Regionalne w Pułtusku za publikację „Smaki Puszczy Białej. Tradycyjna kuchnia kurpiowska" autorstwa Sylwii Słojkowskiej-Affelskiej i Haliny Witkowskiej. Książkę przygotowano w ramach projektu poświęconego tradycyjnej kuchni i dziedzictwu kulinarnemu mieszkańców Puszczy Białej.

Publikacja powstała na podstawie badań terenowych, kwerend muzealnych i archiwalnych oraz rozmów z mieszkańcami. Zebrano dawne przepisy, informacje o produktach i sposobach przygotowywania potraw, a także wiedzę dotyczącą zwyczajów związanych z codziennym życiem mieszkańców regionu. Książka liczy 160 stron i zawiera zarówno opracowanie dotyczące kultury kulinarnej Puszczy Białej, jak i tradycyjne przepisy. Projekt został dofinansowany ze środków Ministra Kultury i Dziedzictwa Narodowego z Funduszu Promocji Kultury.

Jak podkreślają autorzy, „Smaki Puszczy Białej" mają być nie tylko publikacją kulinarną, ale również dokumentacją niematerialnego dziedzictwa kulturowego regionu i zapisem pamięci mieszkańców o dawnych smakach, zwyczajach i codzienności.

Nagrodę w Sierpcu odebrali przedstawiciele Muzeum Regionalnego w Pułtusku, w tym autorki publikacji Halina Witkowska i Sylwia Słojkowska-Affelska oraz dyrektor muzeum Andrzej Popowicz.

Dwa wyróżnienia dla Opinogóry

Powody do satysfakcji ma również Muzeum Romantyzmu w Opinogórze. Placówka otrzymała aż dwa wyróżnienia. Pierwsze przyznano w kategorii wystaw zorganizowanych przez większe muzea za ekspozycję „Dziedzictwo Ducha. Zygmunt Krasiński", drugie natomiast w kategorii „Katalog wystawy" za publikację pod tym samym tytułem.

Wystawa była prezentowana w Opinogórze od września do listopada ub.r. Poświęcono ją Zygmuntowi Krasińskiemu - poecie, dramatopisarzowi i pierwszemu opinogórskiemu ordynatowi. Ekspozycja miała charakter interdyscyplinarny. Oprócz dzieł malarskich i rzeźb wykorzystano także literaturę, muzykę, multimedia oraz animacje stworzone z wykorzystaniem sztucznej inteligencji. Na wystawie znalazły się prace m.in. Jana Matejki, Artura Grottgera, Jacka Malczewskiego, Stanisława Wyspiańskiego czy Witolda Pruszkowskiego.

Towarzyszący wystawie katalog „Dziedzictwo Ducha. Zygmunt Krasiński" jest obszerną, 300-stronicową publikacją zawierającą teksty poświęcone twórczości i dziedzictwu Krasińskiego oraz bogaty materiał ilustracyjny.

Nagrody wręczył marszałek Adam Struzik

Uroczyste podsumowanie XX edycji konkursu odbyło się w czwartek 1 października w Hotelu Skansen na terenie Muzeum Wsi Mazowieckiej w Sierpcu. Nagrody laureatom wręczali m.in. marszałek województwa mazowieckiego Adam Struzik oraz wicemarszałek Wiesław Raboszuk. W gali uczestniczyli również przedstawiciele Ministerstwa Kultury i Dziedzictwa Narodowego oraz Narodowego Instytutu Muzeów.

Jubileuszowa edycja konkursu zgromadziła 123 zgłoszenia. Kapituła wyłoniła 24 laureatów, którym przyznano nagrody finansowe, oraz 22 wyróżnienia. Oceniano m.in. walory merytoryczne, kulturowe, estetyczne, edukacyjne, a także znaczenie projektów dla lokalnych społeczności i promocji regionalnego dziedzictwa.

W ramach jubileuszu przyznano również Grand Prix XX-lecia czterem muzeom, które w dotychczasowych 19 edycjach konkursu osiągnęły wysoką liczbę nagród i wyróżnień oraz przyciągały dużą publiczność. Otrzymały je: Muzeum im. Jacka Malczewskiego w Radomiu, Muzeum Warszawy, Państwowe Muzeum Etnograficzne w Warszawie oraz Muzeum Narodowe w Warszawie.

erem

FOT. KOCHAM MAZOWSZE

Zwycięzcy w kategorii „Wydawnictwo naukowo-edukacyjne" otrzymało Muzeum Regionalne w Pułtusku

Ministerstwo Kultury i Dziedzictwa Narodowego

Dofinansowano ze środków Ministra Kultury i Dziedzictwa Narodowego w ramach projektu Bliska Kultura

Tygodnik ciechanowski

Adres redakcji: 06-400 Ciechanów, ul. Ściegiennego 2

Telefony: sekretariat, red. naczelny: 23 672 34 02
redaktor prowadzący: 23 673 93 63

Poczta elektroniczna: tc@tygodnikciechanowski.pl
sekretariat@tygodnikciechanowski.pl

Redakcja: redaktor naczelny – Ryszard Marut; red. prowadzący – Marek Żbikowski.

Zespół: Walerian Dziczkiewicz, Krzysztof Jakubowski, Radosław Kowalski, Radosław Marut, Katarzyna Olszewska

Współpraca: Krzysztof Bieńkowski, Grażyna Czerwińska, Marek Gierlach, Mirosław Hajnos, Anna Beata Juklaniuk, Daniel Kortlan, Zenon Lewandowski, Paweł Słupski, Ewa Stangrodzka, Leszek Zygner, Janusz Zalewski, Marcin Stachelski

Ogłoszenia: kierownik biura – Anna Dąbrowska tel. 23 672 44 96 ogloszenia@tygodnikciechanowski.pl
anna.dabrowska@tygodnikciechanowski.pl

Redakcja graficzna: Robert Przybyszewski

Dział promocji i kolportażu: Radosław Marut tel. 23 672 34 02 radoslaw.marut@tygodnikciechanowski.pl

Prenumerata: Poczta Polska i u listonoszy, ePrasa.pl

Redakcja nie odpowiada za treść reklam i ogłoszeń

Ciech-Press

Wydawca: Spółdzielnia Pracy CIECH-PRESS, 06-400 Ciechanów, ul. Ściegiennego 2, tel. 23 672 34 02

Ciech-Press jest członkiem Izby Wydawców Prasy

eprasa.pl 385ca68c04

60 lat OSP Drożdżyn

Jubileusz, Izba Pamięci i medal Pro Masovia

Ochotnicza Straż Pożarna w Drożdżynie świętuje 60-lecie działalności. Jubileuszowe uroczystości odbyły się 10 października 2026 roku. Były okazją do przypomnienia historii jednostki, uhonorowania jej dorobku oraz uroczystego otwarcia Izby Pamięci. OSP Drożdżyn została również wyróżniona medalem Pro Masovia.

Jubileusz 60-lecia i otwarcie Izby Pamięci

Obchody jubileuszu zgromadziły przedstawicieli władz samorządowych, służb mundurowych, duchowieństwa oraz lokalnej społeczności. Wśród zaproszonych gości znaleźli się m.in. przedstawiciel marszałka województwa Andrzej Różycki, zastępca komendanta st. bryg. Janusz Majewski, burmistrz miasta i gminy Sochocin Jacek Podgórski, wicestarosta Jacek Ryziński oraz proboszcz parafii pw. Św. Jana Chrzciciela w Sochocinie ksiądz Czesław Stolarczyk.

Po uroczystym powitaniu uczestników nastąpiło otwarcie Izby Pamięci. Zgromadzono w niej pamiątki dokumentujące historię jednostki – zdjęcia, dyplomy, puchary oraz dawne stroje strażackie. Każdy z tych przedmiotów przypomina o ludziach, wydarzeniach i osiągnięciach, które przez sześć dekad składały się na historię OSP Drożdżyn.

Izba Pamięci to miejsce, w którym przeszłość spotyka się z teraźniejszością. Pozwala zachować dorobek poprzednich pokoleń druhów i przekazywać strażackie tradycje kolejnym. Jej otwarcie podczas jubileuszu stało się symbolicznym nawiązaniem do historii i wspólnego wysiłku osób, które przez lata budowały jednostkę.

Następnie przedstawiony został rys historyczny OSP Drożdżyn. Głos zabrał prezes jednostki Kamil Gocejna, a także zaproszeni goście, którzy mieli okazję podkreślić znaczenie ochotniczej służby i zaangażowania druhów w życie lokalnej społeczności.

Szczególnym momentem uroczystości było wręczenie OSP Drożdżyn medalu Pro Masovia, przyznawanego za zasługi na rzecz województwa mazowieckiego. Wyróżnienie przekazał przedstawiciel marszałka województwa Andrzej Różycki, a w imieniu jednostki odebrał je prezes Kamil Gocejna. Medal stanowił wyraz uznania dla działalności strażaków i ich wkładu w życie lokalnej społeczności.

Od Żuka do Jelcza. Sześć dekad historii jednostki

Ochotnicza Straż Pożarna w Drożdżynie powstała w 1966 roku. Od początku jej działalność opierała się na wspólnym zaangażowaniu mieszkańców, którzy podejmowali działania na rzecz bezpieczeństwa swojej miejscowości.

Pierwszym prezesem jednostki został Antoni Siwek. W kolejnych latach funkcję tę pełnili m.in. Czesław Wlazło, Grzegorz Rafalak oraz Henryk Siwek. Dzięki pracy kolejnych pokoleń druhów straż mogła kontynuować działalność, rozwijać swoje możliwości i odpowiadać na zmieniające się potrzeby mieszkańców.

Ważnym etapem w historii OSP Drożdżyn było wybudowanie własnej remizy. Budynek oddano do użytku jesienią 1987 roku. Od tego momentu strażacy dysponowali własną siedzibą, która służyła nie tylko do przechowywania wyposażenia, ale stała się również ważnym miejscem działalności jednostki.

Po wielu latach użytkowania obiekt doczekał się gruntownej inwestycji. W 2022 roku ogłoszono i rozstrzygnięto przetarg na rozbudowę, przebudowę oraz remont strażnico-świetlicy. Prace modernizacyjne prowadzono w latach 2022-2023, poprawiając warunki funkcjonowania obiektu.

Zmieniały się samochody, niezmienna pozostała gotowość do pomocy

Rozwój jednostki wiązał się również z rozbudową jej zaplecza technicznego. Pierwszym samochodem wykorzystywanym przez OSP Drożdżyn był Żuk. Później strażacy otrzymali samochód GBS Star 244, pozyskany w 1995 roku z OSP Sochocin.

Kolejne zmiany nastąpiły w styczniu 2017 roku, kiedy Gmina Sochocin przekazała jednostce samochód GBA Star 244. W 2025 roku do Drożdżyna trafił natomiast Jelcz P422, który wcześniej służył w OSP Siedlin.

Historia wyposażenia pokazuje, jak na przestrzeni lat zmieniały się możliwości strażaków. Kolejne pojazdy pozwalały rozwijać potencjał jednostki i lepiej przygotowywać się do podejmowania działań. Jednak OSP Drożdżyn to przede wszystkim ludzie – ich zaangażowanie, odpowiedzialność i gotowość do niesienia pomocy potrzebującym.

Podczas jubileuszowych obchodów jednostka otrzymała również wsparcie w postaci pięciu kompletów ubrań specjalnych typu NOMEX, przekazanych przez marszałka województwa mazowieckiego Adama Struzika. Nowe wyposażenie będzie służyć druhom podczas działań ratowniczo-gaśniczych, zwiększając ich bezpieczeństwo i komfort pracy.

Nie tylko akcje ratownicze. Strażacy aktywnie uczestniczą w życiu miejscowości

Działalność OSP Drożdżyn nie ogranicza się do zadań ratowniczych. Jednostka aktywnie uczestniczy również w życiu kulturalnym i społecznym miejscowości, integrując mieszkańców i pielęgnując lokalne tradycje.

We współpracy z sołectwem druhowie organizowali m.in. Powitanie Lata w Drożdżynie. Kultywują także zwyczaje związane z wyjazdami na Śmigusa-Dyngusa oraz tak zwane „bakusy".

Takie inicjatywy pokazują, że ochotnicza straż pożarna jest ważną częścią lokalnej wspólnoty. To nie tylko formacja niosąca pomoc w sytuacjach zagrożenia, ale również środowisko, które buduje więzi między mieszkańcami i przekazuje tradycje kolejnym pokoleniom.

Sportowe sukcesy druhów i druhen

Ważne miejsce w historii OSP Drożdżyn zajmują zawody sportowo-pożarnicze. Jednym z największych osiągnięć jednostki były starty w zawodach krajowych w 1996 i 2003 roku.

Druhowie wielokrotnie reprezentowali jednostkę na zawodach wojewódzkich, zdobywając dwukrotnie tytuł mistrzów województwa oraz raz tytuł wicemistrzów województwa. Na koncie mają również sukcesy podczas rywalizacji powiatowej i gminnej.

Od 2018 roku w jednostce działa drużyna kobieca. Druhny dwukrotnie zwyciężyły w zawodach powiatowych, a także wielokrotnie triumfowały podczas zawodów gminnych.

Kolejny ważny rozdział w historii kobiecej drużyny zapisał się w 2026 roku. Po raz pierwszy druhny z Drożdżyna wystąpiły w zawodach wojewódzkich, wcześniej zajmując pierwsze miejsce w eliminacjach strefowych. W wojewódzkim finale uplasowały się na ósmej pozycji.

To osiągnięcia, które pokazują zaangażowanie strażaków i druhen, ich sportową pasję oraz gotowość do podejmowania kolejnych wyzwań. Sukcesy na kolejnych szczeblach rywalizacji są także powodem do dumy dla całej lokalnej społeczności.

Sześć dekad wspólnej służby

Jubileusz 60-lecia OSP Drożdżyn był okazją do podsumowania dorobku jednostki, przypomnienia osób, które ją tworzyły, i podkreślenia znaczenia ochotniczej służby dla lokalnej społeczności.

Otwarcie Izby Pamięci oraz przyznanie medalu Pro Masovia nadały uroczystości szczególny wymiar. To symboliczne podkreślenie, że za historią jednostki stoją dziesiątki lat pracy, zaangażowania i gotowości do niesienia pomocy.

Sześćdziesiąt lat działalności to historia wielu pokoleń druhów, którzy wspólnie budowali i rozwijali OSP Drożdżyn. To również opowieść o zmieniającym się wyposażeniu, rozwoju strażnicy, sportowych sukcesach i aktywności społecznej.

Jubileusz jest nie tylko okazją do wspomnień, lecz także momentem, by z uznaniem spojrzeć na dotychczasowe osiągnięcia i kolejne wyzwania stojące przed jednostką. Dorobek sześciu dekad pozostaje ważną częścią historii Drożdżyna i świadectwem zaangażowania mieszkańców w troskę o wspólne bezpieczeństwo.

NATALIA DZIĘGIELEWSKA

eprasa.pl 385ca68c04

OGŁOSZENIA DROBNE

BUDOWLANE

Sprzedam różnego rodzaju stal.
602 877 562
PC-00505/26

Montaż ogrodzeń panelowo-siatkowych. 692 718 009
PC-00509/26

Ogrodzenia różnego rodzaju, kostka brukowa. 792 851 758
SM-243

MOTORYZACYJNE

Sprzedam Skodę Octavię, silnik 1.6, 102KM, rok prod. 2005, hak hol., stan dobry. 602 696 504
SC-3

Sprzedam Opel Meriva 1.6 benzyna + gaz, 2005 rok. 692 718 009
PC-00508/26

Volvo S60, czarny 2024 rok z USA 119.000 tys. 785 340 140
M04005-15562

NIERUCHOMOŚCI

Kupię dom na wsi. Tel. 501 862 555
M03680-41107

Tygodnik ciechanowski

UWAGA!
Od dziś wszystkie ogłoszenia nadawane do wersji papierowej TC ukazują się również na portalu tygodnikciechanowski.pl w zakładce – ogłoszenia drobne

Sprzedam do remontu mieszkanie 48 m² w centrum Ciechanowa.
608 347 017
PC-0510/26

Sprzedam dom Ciechanów - Chruszczewo. 694 302 276
PC-00483/26

Sprzedam niedrogo mieszkanie 35 m² pierwsze piętro, lub wynajmę.
609 262 970
PC-00489/26

Sprzedam mieszkanie własnościowe do remontu 48 m² Ciechanów 17 Stycznia.
696 687 259
PC-00492/26

PRACA

Przyjmę do pracy dekarza lub pomocnika dekarza z doświadczeniem zawodowym.
511 480 459
PC-00399/26

Rybno, 20.10.2026 r.

WÓJT GMINY RYBNO

I N F O R M U J E,

na podstawie art. 35 ust. 1 ustawy z dnia 21 sierpnia 1997 r. o gospodarce nieruchomościami (Dz. U. z 2026 r. poz. 399) podaje się do publicznej wiadomości, iż na tablicy ogłoszeń i stronie internetowej Urzędu Gminy Rybno pod adresem: www.gminarybno.pl oraz w Biuletynie Informacji Publicznej Gminy Rybno www.bip.gminarybno.pl zamieszczono na okres 21 dni wykaz nieruchomości stanowiących własność Gminy Rybno przeznaczonych do zbycia w formie zamiany:

1) nieruchomość gruntowa niezabudowana oznaczona ewidencyjnie Nr 205/2 o pow. 0,0486 ha ob. Rybno, zapisana w księdze wieczystej nr EL1D/00001748/4.

Z aktami sprawy można zapoznać się w Urzędzie Gminy Rybno, ul. Lubawska 15, 13-220 Rybno, pok. nr 18 od pon. do pt. w godz. od 8^{00} do 16^{00}, tel. 23 696 73 48.

W ó j t
/-/ mgr inż. Tomasz Węgrzynowski

FCP-231

Praca w gospodarstwie.
512 704 741
PC-00220/26

Zatrudnię kierowcę C+E transport żywca drobiowego. 601 595 030
PC-00506/26

ROLNICZE

Sprzedaż dyni (3 zł) topinamburu (10 zł) dzwonić po godz. 18.00.
23 672 47 23
PC-00488/26

Wezmę w dzierżawę grunty orne.
511 447 222
PC-00226/24

Klepanie lemieszy i zębów do bron.
511 892 197
PC-00476/26

Wywóz obornika i wapna Fligel 20t z załadunkiem. Usługi beczką 20 t. 513 705 855
FC-0138/26

Sprzedam słomę, siano, sianokiszonkę z lucerny.
692 350 269
PC-00451/26

Sprzedam siano w belach 120x120.
511 089 445
PC-00494/26

Wyprzedaż bizon, siewnik 4 m, gruber, wały posiewne itp.
512 128 145
PC-00498/26

Kupię ciągnik rolniczy Ursus C-330 C-360 C-360 3P C-385
Tel. 666 941 477
SC-5

olej napędowy, olej opałowy z dostawą
Tel: 501 680 623

Garaże Blaszane,
ROBSTAL.pl
bramy garażowe, hale, kojce dla psów.
KONSTRUKCJA! - OCYNK
Montaż Gratis!
Krótkie Terminy
tel. 509 038 426
23 680 32 01
www.robstal.pl
FCP-32

Sprzedam siano w belach.
503 025 247
PC-00499/26

Sprzedam odpady ziemniaków.
510 861 620
PC-00501/26

Sprzedam tuczniki i prosięta.
661 544 341
PC-00503/26

Sprzedam wysłodki buraczane.
889 857 706
FE-16

Sprzedam gospodarstwo.
513 639 403
SU-31

Muzeum Mazowieckie w Płocku, 09-402 Płock, ul. Tumska 8, tel. 24 364 70 70

Muzeum Mazowieckie w Płocku
muzeumplock.eu
Mazowsze. serce Polski

Płock, ul. Tumska 8
Tel. 24 364 70 70
• Secesja • X wieków Płocka
• Bolesław Biegas

Płock, ul. Kolegialna 6
Tel. 24 364 70 70
• Sztuka dwudziestolecia międzywojennego - art déco
• Galeria płocczan XX wieku. Galeria Themersonów

Płock, ul. Kazimierza Wielkiego 11 b
Tel. 24 262 25 95
Spichlerz (dział etnograficzny)
• Sztuka Dalekiego Wschodu
Płockie skarby buddyjskiej Azji
• Kultura Mazowsza w ludowej wizji świata

Płock, ul. Kwiatka 7
Tel. 24 364 86 96
Muzeum Żydów Mazowieckich
• judaika

Wiączemin Polski 25
Tel. 532 743 020
Skansen Osadnictwa Nadwiślańskiego
• osadnictwo olenerskie

Wyszogród, ul. Rynek 1
Tel. 881 029 310
Muzeum Wisły Środkowej i Ziemi Wyszogrodzkiej
• wystawa historyczna

Godziny otwarcia obiektów: 10.00 – 16.00 (15 października – 30 kwietnia)
10.00 – 17.00 (1 maja – 14 października)

FCP-18

OGŁOSZENIE WÓJTA GMINY STUPSK

o rozpoczęciu konsultacji społecznych planu ogólnego Gminy Stupsk wraz z prognozą oddziaływania na środowisko

Na podstawie art. 13i ust. 3 pkt 8, art. 8g–8j ustawy z dnia 27 marca 2003 r. o planowaniu i zagospodarowaniu przestrzennym (t.j. Dz. U. z 2026 r. poz. 538 ze zm.) oraz art. 39 ust. 1 pkt 2–5 w związku z art. 54 ust. 2 i 3 ustawy z dnia 3 października 2008 r. o udostępnianiu informacji o środowisku i jego ochronie, udziale społeczeństwa w ochronie środowiska oraz o ocenach oddziaływania na środowisko (t.j. Dz. U. z 2026 r. poz. 670 ze zm.) zawiadamiam o rozpoczęciu konsultacji społecznych projektu **planu ogólnego gminy Stupsk** (sporządzanego na podstawie uchwały nr VII/25/2024 Rady Gminy Stupsk z dnia 24 października 2024 r.) **wraz z prognozą oddziaływania na środowisko**.

Konsultacje społeczne będą prowadzone w okresie **od 21 października 2026 r. do 24 listopada 2026 r. (włącznie)** w następujących formach:

- zbieranie uwag,
- dyżury projektanta, które odbędą się dnia 9 listopada 2026 r. w godz. 15:15–16:00 oraz dnia 16 listopada 2026 r. w godz. 15:15–16:00,
- spotkanie otwarte, które odbędzie się dnia 16 listopada 2026 r. o godz. 16:00.

Dyżury projektanta oraz spotkanie otwarte odbędą się w siedzibie Urzędu Gminy Stupsk, ul. Henryka Sienkiewicza 10, 06-561 Stupsk.

Projekt planu ogólnego wraz z uzasadnieniem i prognozą oddziaływania na środowisko udostępniony jest na stronie Biuletynu Informacji Publicznej Gminy Stupsk (pod adresem: https://stupsk.bipgmina.pl), w Rejestrze Urbanistycznym (pod adresem: https://rejestr-urbanistyczny.gov.pl/published) oraz do wglądu w siedzibie Urzędu Gminy Stupsk, ul. Henryka Sienkiewicza 10, 06-561 Stupsk, w godzinach pracy Urzędu.

Uwagi do projektu planu ogólnego oraz prognozy oddziaływania na środowisko należy składać wyłącznie na formularzu (w postaci papierowej lub w formie dokumentu elektronicznego), który dostępny jest do pobrania w Biuletynie Informacji Publicznej Gminy Stupsk, w siedzibie Urzędu Gminy Stupsk oraz na stronie internetowej Ministra Rozwoju i Technologii: www.gov.pl/web/rozwoj-technologia/formularz-pisma-dotyczacego-aktu-planowania-przestrzennego.

Uwagi można wnosić w nieprzekraczalnym terminie **do dnia 24 listopada 2026 r. (włącznie)** w postaci papierowej: osobiście w Urzędzie Gminy Stupsk lub pocztą na adres: Urząd Stupsk, ul. Henryka Sienkiewicza 10, 06-561 Stupsk lub w formie dokumentu elektronicznego na adres poczty elektronicznej: sekretariat@stupsk.pl, na adres ePUAP: r6070weioi/SkrytkaESP lub na adres e-Doręczeń: AE:PL-31232-64400-FRSTR-20.

Składający uwagę na formularzu ma obowiązek podać: imię i nazwisko albo nazwę, adres zamieszkania albo siedziby, adres poczty elektronicznej (o ile posiada), wskazanie, czy jest właścicielem lub użytkownikiem wieczystym nieruchomości objętej uwagą.

Organem właściwym do rozpatrzenia zgłoszonych uwag jest Wójt Gminy Stupsk.

WÓJT GMINY STUPSK
- JACEK ŚWIDERSKI -

FCP-236

MUZEUM SZLACHTY MAZOWIECKIEJ W CIECHANOWIE
www.muzeumciechanow.pl
Mazowsze. serce Polski

BUDYNEK EKSPOZYCYJNY MUZEUM W CIECHANOWIE (REMONT)
ul. Warszawska 61

ZAMEK KSIĄŻĄT MAZOWIECKICH W CIECHANOWIE
ul. Zamkowa 1
tel. 23 672 40 64

ODDZIAŁ MUZEUM POZYTYWIZMU W GOŁOTCZYŹNIE
ul. Świętochowskiego 16
tel. 23 671 30 78

Godziny otwarcia obiektów - od wtorku do niedzieli: 8.00 - 16.00 (WRZESIEŃ-MAJ)

BIURO MUZEUM w Ciechanowie, ul. Warszawska 61 A, tel. 23 672 53 46

eprasa.pl 385ca68c04

Żuromin, dnia 23.09.2026 r.

OBWIESZCZENIE STAROSTY ŻUROMIŃSKIEGO

o wydaniu decyzji o zezwoleniu na realizację inwestycji drogowej

Na podstawie art. 11f ust. 3 ustawy z dnia 10 kwietnia 2003 r. o szczególnych zasadach przygotowania i realizacji inwestycji w zakresie dróg publicznych (Dz. U. z 2024 r., poz. 311 ze zm.) oraz na podstawie art. 49 ustawy z dnia 14 czerwca 1960 r. Kodeks postępowania administracyjnego (Dz. U. z 2024 r. poz. 572 ze zm.), zwanej dalej K.p.a.,

zawiadamiam,

że na wniosek Zarządu Powiatu Żuromińskiego, Plac Józefa Piłsudskiego 4, 09-300 Żuromin, została wydana w dniu 23.09.2026 r. decyzja nr 115/2026 o zezwoleniu na realizację inwestycji drogowej dla zadania inwestycyjnego pod nazwą:

„ROZBUDOWA DRÓG POWIATOWYCH NR 4617W JASIONY – SYBERIA – PŁOCICZNO I 4612W PĄTKI – PŁOCICZNO – MLECZÓWKA – SUCHY GRUNT NA ODCINKU SYBERIA – PŁOCICZNO"

Jednocześnie informuję, że strony mogą zapoznać się z treścią decyzji w Starostwie Powiatowym w Żurominie, Plac Józefa Piłsudskiego 4, 09-300 Żuromin, od poniedziałku do piątku w godzinach od 7^{30} do 15^{30}, pokój nr 15, parter.

Od decyzji służy stronom odwołanie do Wojewody Mazowieckiego za pośrednictwem Starosty Żuromińskiego w terminie 14 dni od dnia skutecznego doręczenia.

Zgodnie z art. 49 ustawy K.p.a. zawiadomienie uważa się za dokonane po upływie czternastu dni od dnia publicznego ogłoszenia.

Znak sprawy: I. 6740.3.4.2026.MK

Starosta Żuromiński
mgr Jerzy Rzymowski

FCP-232

URZĄD GMINY DZIERZGOWO

INFORMUJE,

że dnia 20 października 2026 roku w siedzibie Urzędu Gminy w Dzierzgowie na okres 21 dni zostanie wywieszony na tablicy ogłoszeń wykaz nieruchomości przeznaczonej do sprzedaży:

Nieruchomość gruntowa zabudowana oznaczona w ewidencji gruntów jako działka Nr 140 o powierzchni 0,9400 ha położona w obrębie ewidencyjnym Stare Brzozowo.

Kontakt: tel. 23 653 30 15

Wójt Gminy Dzierzgowo
/-/ Rafał Kuciński

FCP-234

Sprzedam źrebówkę 16 miesięcy maść szpaczka, pług 3-skibowy na sprężynach i Trola. 514 230 435
NS-56

Projekty budowlane dla przemysłu i rolnictwa. Tel. 796 100 703
M04010-21279

Sprzedam kombajn zbożowy Bizon i wóz paszowy Kuhn. 504 212 242
SU-32

Sprzedam jałówki cielne. 797 034 360
SM-244

Sprzedam źrebówkę, olchę, gołębie. 512 734 818
SM-245

Urząd Gminy w Sońsku
06-430 Sońsk, ul. Ciechanowska 20
pow. ciechanowski
woj. mazowieckie
tel. 23 671 30 85
fax: 23 671 38 22
e-mail: sekretariat@sonsk.pl
www.sonsk.pl

Urząd Gminy w Jońcu • Joniec 29 • 09-131 Joniec

Gmina Joniec

Tel. 23 661 60 41, 23 661 60 17
500 240 165
Kontakt w sprawach pilnych poza godzinami pracy Urzędu oraz w dni wolne od pracy:
519 355 775
Fax 23 661 63 30
e-mail: joniec@ugjoniec.pl
sekretariat@ugjoniec.pl

WÓJT GMINY WIECZFNIA KOŚCIELNA OGŁOSZENIE

o rozpoczęciu konsultacji społecznych planu ogólnego Gminy Wieczfnia Kościelna wraz z prognozą oddziaływania na środowisko

Na podstawie art. 13i ust. 3 pkt 8, art. 8g–8j ustawy z dnia 27 marca 2003 r. o planowaniu i zagospodarowaniu przestrzennym (t.j. Dz. U. z 2026 r. poz. 538 ze zm.) oraz art. 39 ust. 1 pkt 2–5 w związku z art. 54 ust. 2 i 3 ustawy z dnia 3 października 2008 r. o udostępnianiu informacji o środowisku i jego ochronie, udziale społeczeństwa w ochronie środowiska oraz o ocenach oddziaływania na środowisko (t.j. Dz. U. z 2026 r. poz. 670 ze zm.) zawiadamiam o rozpoczęciu konsultacji społecznych projektu **planu ogólnego gminy Wieczfnia Kościelna** (sporządzanego na podstawie uchwały nr IV/28/2024 Rady Gminy Wieczfnia Kościelna z dnia 19 lipca 2024 r.) **wraz z prognozą oddziaływania na środowisko.**

Konsultacje społeczne będą prowadzone w okresie **od 21 października 2026 r. do 24 listopada 2026 r.** (włącznie) w następujących formach:

- zbieranie uwag,
- dyżury projektanta, które odbędą się dnia 30 października 2026 r. w godz. 16:30–17:00 oraz dnia 12 listopada 2026 r. w godz. 16:15–16:45,
- spotkanie otwarte, które odbędzie się dnia 12 listopada 2026 r. o godz. 16:45.

Dyżury projektanta oraz spotkanie otwarte odbędą się w siedzibie Urzędu Gminy Wieczfnia Kościelna, Wieczfnia Kościelna 48, 06-513 Wieczfnia Kościelna.

Projekt planu ogólnego wraz z uzasadnieniem i prognozą oddziaływania na środowisko udostępniony jest na stronie Biuletynu Informacji Publicznej Gminy Wieczfnia Kościelna (pod adresem: https://ugwieczfnia.bipgmina.pl), w Rejestrze Urbanistycznym (pod adresem: https://rejestr-urbanistyczny.gov.pl/published) oraz do wglądu w siedzibie Urzędu Gminy Wieczfnia Kościelna, Wieczfnia Kościelna 48, 06-513 Wieczfnia Kościelna, w godzinach pracy Urzędu.

Uwagi do projektu planu ogólnego oraz prognozy oddziaływania na środowisko należy składać wyłącznie na formularzu (w postaci papierowej lub w formie dokumentu elektronicznego), który dostępny jest do pobrania w Biuletynie Informacji Publicznej Gminy Wieczfnia Kościelna, w siedzibie Urzędu Gminy Wieczfnia Kościelna oraz na stronie internetowej Ministra Rozwoju i Technologii: www.gov.pl/web/rozwoj-technologia/formularz-pisma-dotyczacego-aktu-planowania--przestrzennego.

Uwagi można wnosić w nieprzekraczalnym terminie **do dnia 24 listopada 2026 r. (włącznie)** w postaci papierowej: osobiście w Urzędzie Gminy Wieczfnia Kościelna lub pocztą na adres: Urząd Gminy Wieczfnia Kościelna, Wieczfnia Kościelna 48, 06-513 Wieczfnia Kościelna lub w formie dokumentu elektronicznego na adres poczty elektronicznej: sekretariat@wieczfniakoscielna.pl lub na adres e-Doręczeń: PL-78094-92257-FGJFG-39.

Składający uwagę na formularzu ma obowiązek podać: imię i nazwisko albo nazwę, adres zamieszkania albo siedziby, adres poczty elektronicznej (o ile posiada), wskazanie, czy jest właścicielem lub użytkownikiem wieczystym nieruchomości objętej uwagą.

Organem właściwym do rozpatrzenia zgłoszonych uwag jest Wójt Gminy Wieczfnia Kościelna.

WÓJT GMINY WIECZFNIA KOŚCIELNA
- MARIUSZ GĘBALA -

FCP-235

Praca w gospodarstwie, krowy mleczne 40 szt. + młodzież. 604 669 130
FC-0934/26

Korepetycje francuski konwersacje. 785 340 140
PC-0043/26

RÓŻNE

Sprzedam drewno opałowe, sosna. 668 297338
BO-6/26

Sprzedam opałowe suche. 501 788 829
PC-00493/26

Ubojnia zwierząt
Elżbieta Słonczewska
Pianowo Bargły 3 k. Nasielska
skupuje krowy oraz młode bydło
Odbiór z gospodarstwa
tel. 606 402 852, 23 691 20 18
lub 604 206 737
FN-20

eprasa.pl 385ca68c04

Żuromin, dnia 24.09.2026 r. I.6740.3.5.2026.MK.AM

OBWIESZCZENIE STAROSTY ŻUROMIŃSKIEGO

o wszczęciu postępowania w sprawie wniosku o wydanie decyzji o zezwoleniu na realizację inwestycji drogowej

Na podstawie art. 49, art. 61 § 4 ustawy z dnia 14 czerwca 1960 r. Kodeks postępowania administracyjnego (Dz. U. z 2025 r. poz. 1691) w związku z art. 11d ust. 1 pkt 5 ustawy z dnia 10 kwietnia 2003 r. o szczególnych zasadach przygotowania i realizacji inwestycji w zakresie dróg publicznych (Dz. U. z 2024 r. poz. 311)

Starosta Żuromiński

zawiadamia, że zostało wszczęte postępowanie administracyjne na wniosek Zarządu Powiatu Żuromińskiego, Plac Józefa Piłsudskiego 4, 09-300 Żuromin złożony przez pełnomocnika Pana Roberta Romana, MPlan Sp. z o.o., ul. Osińskiego 2/6, 13-100 Nidzica w sprawie wydania decyzji o zezwoleniu na realizację inwestycji drogowej, dla zadania pod nazwą:

Rozbudowa dróg powiatowych nr 4607W Żuromin - Osówka i 4609W Osówka – Lubowidz - budowa chodnika w m. Osówka

1. Wykaz działek na których będzie realizowana wnioskowana inwestycja

Nr gminy	Nr obrębu	Nr działki (proj. pas. dr)	Wydzielona z dz. ew. nr	Nazwa gminy	Nazwa obrębu
143703_5	0019	197	---	LUBOWIDZ	OSÓWKA
143703_5	0019	325	---	LUBOWIDZ	OSÓWKA
143703_5	0019	249/1	249	LUBOWIDZ	OSÓWKA
143703_5	0019	250/1	250	LUBOWIDZ	OSÓWKA
143703_5	0019	251/3	251/1	LUBOWIDZ	OSÓWKA
143703_5	0019	251/4	251/1	LUBOWIDZ	OSÓWKA
143703_5	0019	251/5	251/2	LUBOWIDZ	OSÓWKA
143703_5	0019	252/3	252/2	LUBOWIDZ	OSÓWKA
143703_5	0019	253/1	253	LUBOWIDZ	OSÓWKA
143703_5	0019	253/2	253	LUBOWIDZ	OSÓWKA
143703_5	0019	254/1	254	LUBOWIDZ	OSÓWKA
143703_5	0019	254/2	254	LUBOWIDZ	OSÓWKA
143703_5	0019	267/4	267/2	LUBOWIDZ	OSÓWKA
143703_5	0019	338/1	338	LUBOWIDZ	OSÓWKA
143703_5	0019	338/2	338	LUBOWIDZ	OSÓWKA

2. Wykaz działek inwestora znajdujących się w istniejących liniach rozgraniczających pasa drogowego nie wymagających podziału

Nr gminy	Nr obrębu	Działka	Nazwa gminy	Nazwa obrębu
143703_5	0019	197	LUBOWIDZ	OSÓWKA
143703_5	0019	325	LUBOWIDZ	OSÓWKA

3. Wykaz nieruchomości lub ich części planowanych do przejęcia, na rzecz właściwej jednostki samorządu terytorialnego:

Nr gminy	Nr obrębu	Nr. działki ew.	Nr działki projektowany		Nazwa gminy	Nazwa obrębu
			Pod inwest. drogową	pozostaje		
143703_5	0019	249	249/1	249/2	LUBOWIDZ	OSÓWKA
143703_5	0019	250	250/1	250/2	LUBOWIDZ	OSÓWKA
143703_5	0019	251/1	251/3	251/4	LUBOWIDZ	OSÓWKA
143703_5	0019	251/2	251/5	251/6	LUBOWIDZ	OSÓWKA
143703_5	0019	252/2	252/3	252/4	LUBOWIDZ	OSÓWKA
143703_5	0019	253	253/1	253/3	LUBOWIDZ	OSÓWKA
143703_5	0019	253	253/2	253/3	LUBOWIDZ	OSÓWKA
143703_5	0019	254	254/1	254/2	LUBOWIDZ	OSÓWKA
143703_5	0019	267/2	267/4	267/5	LUBOWIDZ	OSÓWKA
143703_5	0019	338	338/1	338/2	LUBOWIDZ	OSÓWKA

4. Wykaz nieruchomości do czasowego zajęcia

Nr gminy	Nr obrębu	Działka	Wydzielona z dz. nr	Nazwa gminy	Nazwa obrębu	Powód zajęcia
143703_5	0019	251/4	251/1	LUBOWIDZ	OSÓWKA	Budowa sieci wraz z przebudową urządzeń wodnych
143703_5	0019	254/2	254	LUBOWIDZ	OSÓWKA	Przebudowa zjazdu
143703_5	0019	338/2	338	LUBOWIDZ	OSÓWKA	Przebudowa innych dróg

Z dniem zawiadomienia, o którym mowa w ust. 5, nieruchomości stanowiące własność Skarbu Państwa bądź jednostek samorządu terytorialnego, objęte wnioskiem o wydanie decyzji o zezwoleniu na realizację inwestycji drogowej nie mogą być przedmiotem obrotu w rozumieniu przepisów o gospodarce nieruchomościami.

Czynność prawna dokonana z naruszeniem zakazu, o którym mowa w ust. 9, jest nieważna.

Dokumentacja w powyższej spawie może być udostępniona do wglądu zainteresowanym stronom w Starostwie Powiatowym w Żurominie, Plac Józefa Piłsudskiego 4, 09-300 Żuromin, pokój 15, w godzinach pracy urzędu, tj. od 7^{30} do 15^{30},w okresie 14 dni od daty podania niniejszego obwieszczenia do publicznej wiadomości.

Zgodnie z art. 49 ustawy Kodeks postępowania administracyjnego zawiadomienie uważa się za dokonane bądź doręczone po upływie czternastu dni od dnia, w którym nastąpiło publiczne obwieszczenie.

Starosta Żuromiński
mgr Jerzy Rzymowski

FCP-233

Wynajmę garaż dla samochodu osobowego. 575 690 153
PC-00504/26

SKŁAD WĘGLA I PELLETU. Kotermań 21. 515 137 083
M00413-72815

Balie sauny altany producent 505 594 469 www.cudownechwile.pl
M03914-65181

TOWARZYSKIE

Pani pozna panów. 792 207 348
PC-00390/26

Praca dla pań. 733 028 016
PC-00440/26

USŁUGI

Transport przeprowadzki. 502 322 921
PC-0511/26

Odnawianie wanien. 600 979 826
FC-0810/26

Naprawa urządzeń chłodniczych, lodówki, zamarażarki, lady chłodnicze, schładzalniki do mleka. 697 342 132
FC-0571/24

Hydraulik. 508 491 711
SM-241

Malowanie dachów. 452 940 086
PC-00468/26

Usługi remontowe. 518 916 685
PC-00502/26

Krycie blachą, papą termozgrzewalną. 511 480 459
PC-00479/26

Renowacja nagrobków, odnawianie liter, kostka. 792 851 758
SM-242

Ogłoszenie drobne przez internet!
- Wejdź na stronę tygodnikciechanowski.pl
- Kliknij zakładkę - Ogłoszenie drobne do TC
- Zastosuj się do poleceń

Nowy Gołymin 15, 06-420 Gołymin Ośrodek instalgol.pl
BETON TOWAROWY
instal GOŁ
609 245 209 / 606 559 042
Szamba Betonowe
Producent - Montaż - Dostawa
- Przydomowe Oczyszczalnie Ścieków
- Instalacje Wodno - Kanalizacyjne
- ROBOTY ZIEMNE

eprasa.pl 385ca68c04

Ciech-Press

PROGRAM TELEWIZYJNY

od 21.10.2026 do 27.10.2026

ŚRODA • 21 PAŹDZIERNIKA 2026 r.

TVP1
08:00 Serwis Info
08:20 Seriale TV
12:00 Serwis Info
12:10 Agrobiznes rolniczy
12:30 Agropogoda
12:40 Magazyn rolniczy
12:55 Maluchy z drugiej strony świata, serial, odc. 4/6
14:00 Splątane losy, odc. 71
15:00 Serwis Info
15:10 Reporterzy
15:35 Gra słów. Krzyżówka
16:00 Dziedzictwo, odc. 1054
17:00 Teleexpress
17:25 Jaka to melodia?
18:05 Klan, serial, odc. 4759
18:40 Akacjowa 38, odc. 982
19:30 Program informacyjny
20:10 Sport, Pogoda
20:30 Felicità, serial, odc. 19
20:55 Mecz: FC Bayern Monachium - Arsenal

TVP2
07:30 Pytanie na śniadanie
11:45 Gwiazdorska kuchnia Ani
12:30 Koło fortuny, teleturniej
13:15 Panna młoda, odc. 228
14:05 Va banque, teleturniej
14:35 Na sygnale, odc. 940
15:05 La Promesa, odc. 503
15:50 Domowe patenty 3
16:00 Koło fortuny, teleturniej
16:35 Familiada, teleturniej
17:20 Panna młoda, odc. 229
18:15 Va banque, teleturniej
18:50 Jeden z dziesięciu
19:25 Barwy szczęścia, odc. 3423
20:05 Barwy szczęścia, odc. 3424
20:40 Przepis dnia
20:50 Na dobre i na złe, odc. 1002
21:50 Na sygnale, odc. 942
22:20 Magazyn Ekspresu
23:20 Ciasteczko dla księcia, komedia romantyczna
01:00 Peaky Blinders, odc. 13/36

POLSAT
06:00 Nowy dzień z Polsat News
08:20 Trudne sprawy, odc. 1123
09:20 Dlaczego ja? odc. 940
10:20 Dlaczego ja? odc. 941
11:20 Dlaczego ja? odc. 942
12:20 Gliniarze Śląsk, odc. 35
13:20 Gliniarze, odc. 1014
14:25 Gliniarze, odc. 1015
15:30 Wydarzenia 24
15:50 Pogoda
15:55 Gliniarze, odc. 1251
16:55 Gliniarze Śląsk, odc. 36
18:00 Pierwsza miłość, odc. 4269
18:50 Wydarzenia
19:15 Gość „Wydarzeń"
19:30 Sport
19:45 Pogoda
19:55 Milionerzy, teleturniej
20:30 Kabaret K2.
22:00 Futro z misia, komedia
00:10 Ted 2, komedia
02:40 Nasz nowy dom

TVN
05:40 Uwaga!
05:55 Ukryta prawda, odc. 1512
06:50 Kuchenne rewolucje
07:45 Dzień Dobry TVN
11:20 Doradca smaku
11:25 Kuchenne rewolucje
12:35 Kuchenne rewolucje
13:40 Ukryta prawda, odc. 1670
14:40 Ukryta prawda, odc. 1671
15:45 Młode gliny, odc. 63
16:50 Szpital św. Anny, odc. 167
17:55 Detektywi, odc. 368
19:00 Fakty
19:35 Sport
19:45 Pogoda
19:55 Uwaga!
20:15 Na Wspólnej, odc. 4298
20:50 The Floor, teleturniej
21:30 Top Model
23:15 Ocean strachu, thriller
00:45 Nowa Szelągowska
01:55 Uwaga!

REPUBLIKA
05:55 Republika, wstajemy!
06:10 Kto tu rządzi?
06:50 Andrzej Gajcy - rozmowa
07:05 Przyjaciele Republiki
08:30 Michał #Rachoń
10:01 Po 10:00
11:01 Po 11:00
12:01 Po 12:00
13:00 Trzynasta...
13:35 Republika dzień
14:10 1410 Bitwa polityczna
15:00 Republika dzień
15:20 Klub sportowy
15:25 Republika dzień
16:45 Klub sportowy
16:55 Express Republiki
17:35 Miłosz Kłeczek zaprasza
18:50 Klub sportowy
19:00 Dzisiaj, serwis
20:20 Gość „Dzisiaj"
20:50 W punkt
22:15 Piachem w tryby

CZWARTEK • 22 PAŹDZIERNIKA 2026 r.

TVP1
08:00 Serwis Info
08:25 Seriale TV
12:00 Serwis Info
12:10 Agrobiznes rolniczy
12:35 To się opłaca
12:55 Maluchy z drugiej strony świata, serial, odc. 5/6
14:00 Splątane losy, odc. 72
15:00 Serwis Info
15:10 Reporterzy
15:35 Gra słów. Krzyżówka
16:00 Dziedzictwo, odc. 1055
17:00 Teleexpress, Pogoda
17:25 Jaka to melodia?
18:05 Klan, serial, odc. 4760
18:40 Akacjowa 38, odc. 983
19:30 Program informacyjny
20:10 Sport, Pogoda
20:30 Ojciec Mateusz, odc. 457
21:25 Sprawa dla reportera
22:30 Czas niedokonany, odc. 7
23:25 Gra z Cieniem, odc. 20
00:25 Godziny strachu, thriller

TVP2
06:55 Barwy szczęścia, odc. 3424
07:30 Pytanie na śniadanie
11:45 Jedzenie ma znaczenie
12:25 Koło fortuny, teleturniej
13:15 Panna młoda, odc. 229
14:05 Va banque, teleturniej
14:35 Na sygnale, odc. 941
15:05 La Promesa, odc. 504
16:00 Koło fortuny, teleturniej
16:35 Familiada, teleturniej
17:20 Panna młoda, odc. 230
18:15 Va banque, teleturniej
18:50 Jeden z dziesięciu
19:25 Barwy szczęścia, odc. 3424
19:55 Domowe patenty 3
20:05 Barwy szczęścia, odc. 3425
20:40 Postaw na milion
21:40 Super Gary
22:15 Program rozrywkowy
22:45 Europa da się lubić
23:45 SOR, serial, odc. 1
00:30 Powrót do tamtych dni, dramat obyczajowy

POLSAT
05:25 Telezakupy TV Okazje
05:55 Nowy dzień z Polsat News
08:20 Trudne sprawy, odc. 1124
09:20 Dlaczego ja? odc. 943
10:20 Dlaczego ja? odc. 944
11:20 Dlaczego ja? odc. 945
12:20 Gliniarze Śląsk, odc. 36
13:25 Gliniarze, odc. 1016
14:25 Gliniarze, odc. 1017
15:30 Wydarzenia 24
15:50 Pogoda
15:55 Gliniarze, odc. 1252
16:55 Gliniarze Śląsk, odc. 37
18:00 Pierwsza miłość, odc. 4270
18:50 Wydarzenia
19:15 Gość „Wydarzeń"
19:30 Sport
19:45 Pogoda
19:55 Milionerzy, teleturniej
20:30 Nasz nowy dom
21:40 Zdrada, serial, odc. 8
22:55 Ojcostwo, komediodramat
01:10 Wstrząs, dramat

TVN
06:50 Kuchenne rewolucje
07:45 Dzień Dobry TVN
11:20 Doradca smaku
11:25 Kuchenne rewolucje
12:35 Kuchenne rewolucje
13:40 Ukryta prawda, odc. 1672
14:40 Ukryta prawda, odc. 1673
15:45 Młode gliny, serial, odc. 64
16:50 Szpital św. Anny, odc. 168
17:55 Detektywi, odc. 369
19:00 Fakty
19:35 Sport
19:45 Pogoda
19:55 Uwaga!
20:15 Na Wspólnej, odc. 4299
20:50 The Floor, teleturniej
21:30 Kuchenne rewolucje
22:40 Bridget Jones: W pogoni za rozumem, komedia
00:45 Zbliżenie. Mówię Wam, podcast
01:35 CSI: Kryminalne zagadki, Las Vegas, odc. 17

REPUBLIKA
05:55 Republika, wstajemy!
06:10 Kto tu rządzi?
06:50 Andrzej Gajcy - rozmowa
07:05 Przyjaciele Republiki
08:30 Michał #Rachoń
10:01 Po 10:00
11:01 Po 11:00
12:01 Po 12:00
13:00 Trzynasta...
13:35 Republika dzień
14:10 1410 Bitwa polityczna
15:00 Republika dzień
15:20 Klub sportowy
15:25 Republika dzień
16:45 Klub sportowy
16:55 Express Republiki
17:10 Express Republiki+
17:35 Miłosz Kłeczek zaprasza
18:50 Klub sportowy
19:00 Dzisiaj, serwis
20:20 Gość „Dzisiaj"
20:50 W punkt
22:15 Piachem w tryby

PIĄTEK • 23 PAŹDZIERNIKA 2026 r.

TVP1
08:00 Serwis Info, Pogoda Info
08:20 Okrasa łamie przepisy
09:00 Seriale TV
12:00 Serwis Info
12:10 Agrobiznes rolniczy
12:40 Magazyn rolniczy
12:55 Maluchy z drugiej strony świata, serial, odc. 6-ost.
14:00 Splątane losy, odc. 73
15:00 Serwis Info
15:10 Reporterzy
15:35 Gra słów. Krzyżówka
16:00 Dziedzictwo, odc. 1056
17:00 Teleexpress, Pogoda
17:25 Jaka to melodia?
18:05 Klan, serial, odc. 4761
18:40 Akacjowa 38, odc. 984
19:30 Program informacyjny
19:55 Pytanie dnia
20:10 Sport, Pogoda
20:30 Konflikt, serial, odc. 5
21:30 Bokser, film obyczajowy

TVP2
07:30 Pytanie na śniadanie
11:50 Operacja zdrowie
12:30 Koło fortuny, teleturniej
13:15 Panna młoda, odc. 230
14:05 Va banque, teleturniej
14:35 Na sygnale, odc. 942
15:05 La Promesa, odc. 505
16:00 Koło fortuny, teleturniej
16:35 Familiada, teleturniej
17:20 Panna młoda, odc. 231
18:15 Va banque, teleturniej
18:50 Jeden z dziesięciu,
19:25 Barwy szczęścia, odc. 3425
19:55 Domowe patenty 3
20:05 Barwy szczęścia, odc. 3426
20:40 Kocham Cię, Polsko!
22:15 Gabi Drzewiecka zaprasza
23:15 To jest grane
23:50 Porzucony według Harlana Cobena, odc. 5
00:55 Porzucony według Harlana Cobena, odc. 6

POLSAT
06:00 Nowy dzień z Polsat News
08:00 halo tu polsat
11:40 Na ratunek 112, odc. 937
12:20 Gliniarze Śląsk, odc. 37
13:20 Gliniarze, odc. 1018
14:25 Gliniarze, odc. 1019
15:30 Wydarzenia 24
15:50 Pogoda
15:55 Gliniarze, odc. 1253
16:55 Gliniarze Śląsk, odc. 38
18:00 Pierwsza miłość, odc. 4271
18:50 Wydarzenia
19:15 Gość „Wydarzeń"
19:30 Sport
19:45 Pogoda
19:55 Twoja twarz brzmi znajomo
22:05 Morbius, horror
00:15 Men in Black: International, komedia SF
02:55 Uniwersalny żołnierz: Powrót, film sensacyjny

TVN
05:55 Ukryta prawda, odc. 1514
06:50 Kuchenne rewolucje
07:45 Dzień Dobry TVN
11:25 Kuchenne rewolucje
12:35 Kuchenne rewolucje
13:40 Ukryta prawda, odc. 1674
14:40 Ukryta prawda, odc. 1675
15:45 Młode gliny, serial, odc. 65
16:50 Szpital św. Anny, odc. 169
17:55 Detektywi, odc. 370
19:00 Fakty
19:30 Sport
19:40 Pogoda
19:50 Uwaga!
20:00 Teściowie 3, komedia
21:50 Kiler-ów 2-óch, komedia
00:20 Galaktyczny wojownik, film SF
02:30 Kuba Wojewódzki, talk-show
03:40 Uwaga!
03:55 CSI: Kryminalne zagadki Las Vegas, odc. 18

REPUBLIKA
06:10 Kto tu rządzi?
06:50 Andrzej Gajcy - rozmowa
07:05 Przyjaciele Republiki
08:30 Michał #Rachoń
10:01 Po 10:00
11:01 Po 11:00
12:01 Po 12:00
13:00 Trzynasta...
13:35 Republika dzień
14:10 1410 Bitwa polityczna
15:00 Republika dzień
15:20 Klub sportowy
15:25 Republika dzień
16:45 Klub sportowy
16:55 Express Republiki
17:30 Polityczne podsumowanie
18:15 Miłosz Kłeczek zaprasza
18:50 Klub sportowy
19:00 Dzisiaj, serwis
20:20 Gość „Dzisiaj"
20:45 Agora Klarenbacha
22:00 Piachem w tryby

eprasa.pl 385ca68c04

SOBOTA • 24 PAŹDZIERNIKA 2026 r.

TVP 1
08:05 Rok w ogrodzie extra
08:20 Pełnosprawni
08:50 Seriale TV
12:05 Domowe patenty 3
12:15 Dobre strony, felieton
12:40 Gwiazda szeryfa, western
14:25 Okrasa łamie przepisy
15:00 Rolnik szuka żony
16:00 Zaraz wracam, odc. 162
16:25 Zaraz wracam, odc. 163
17:00 Teleexpress, Pogoda
17:35 Ojciec Mateusz, odc. 457
18:25 Przed ekranem
18:40 Jaka to melodia?
19:30 Program informacyjny
20:05 Sport, Pogoda
20:25 Komisarz Alex, odc. 328
21:25 Tylko strzelaj, film

TVP 2
07:30 Pytanie na śniadanie
11:25 Super Gary
12:05 W poszukiwaniu dobrego filmu, magazyn filmowy
12:40 Informacje kulturalne
13:05 Panna młoda, odc. 231
14:00 Familiada, teleturniej
14:35 Koło fortuny, teleturniej
15:15 Szansa na sukces
16:20 Na dobre i na złe, odc. 1002
17:15 Panna młoda, odc. 232
18:15 Omnibus - szybcy i mądrzy, teleturniej
19:10 Słowo na niedzielę
19:25 Rodzinka.pl, odc. 319-320
20:30 24. Konkurs Piosenki Eurowizji dla Dzieci 2026
23:30 Postaw na milion

POLSAT
05:40 Telezakupy TV Okazje
06:00 Nowy dzień z Polsat News
08:00 halo tu polsat
11:55 SuperMarket Chef
12:30 Nasz nowy dom
13:40 Nasz nowy dom
14:55 Jak rozpętałem drugą wojnę światową, komedia
16:30 Awantura o kasę
17:40 Hitster
18:50 Wydarzenia
19:15 Prezydenci i premierzy
19:30 Sport
19:45 Pogoda
19:55 Kabaret na żywo
22:00 Napad, dramat
00:35 Szybcy i wściekli: Hobbs i Shaw, film sensacyjny

TVN
07:45 Dzień Dobry TVN
11:25 Bez kompleksów 2
12:30 Na Wspólnej, odc. 4296
12:55 Na Wspólnej, odc. 4297
13:20 Na Wspólnej
13:40 Na Wspólnej
14:00 MasterChef
15:40 Piotruś Pan i Alicja w Krainie Czarów, film
17:45 Taskmaster
19:00 Fakty
19:30 Sport
19:40 Pogoda
19:45 Azja Express
21:30 Plan B, komedia
23:40 Oszukać przeznaczenie 4, horror
01:25 Uwaga!

REPUBLIKA
07:05 Republika, wstajemy!
08:30 Przyjaciele Republiki
09:20 Rewolwer
11:55 Salonik Ziemkiewicza
13:15 Republika dzień
13:30 Polityczne podsumowanie
14:00 Republika dzień - serwis
14:10 1410 Bitwa polityczna
15:00 Republika dzień
15:10 Klub sportowy
15:20 Republika dzień
16:50 Klub sportowy
16:55 Express Republiki
17:45 Republika dzień
18:50 Klub sportowy
19:00 Dzisiaj, serwis
20:20 Gość „Dzisiaj"
20:50 Jastrząb show

NIEDZIELA • 25 PAŹDZIERNIKA 2026 r.

TVP 1
08:30 Seriale TV
11:55 Między ziemią a niebem
12:00 Anioł Pański
12:15 Między ziemią a niebem
12:45 Taize. Dom serca, reportaż
13:05 Ssaki, serial, odc. 5
14:10 Rolnik szuka żony
14:30 Lalka, serial, odc. e08
16:00 Zaraz wracam, odc. 164
16:25 Zaraz wracam, odc. 165
17:00 Teleexpress, Pogoda
17:35 Daję słowo - Maciej Orłoś
18:40 Jaka to melodia?
19:30 Program informacyjny
20:05 Sport, Pogoda
20:25 Gra z Cieniem, odc. 21
21:25 Rolnik szuka żony
22:45 Czekolada, komedia

TVP 2
06:25 M jak miłość, odc. 1950
07:30 Pytanie na śniadanie
10:55 Domowe patenty 3
11:00 Jak to się mówi
11:40 Wodecki Twist
12:45 „Sanah na stadionach"
14:00 Familiada, teleturniej
14:35 Koło fortuny, teleturniej
15:10 Szansa na sukces.
16:10 Europa da się lubić
17:15 Tak to leciało! teleturniej
18:15 Omnibus - szybcy i mądrzy, teleturniej
19:10 Kocham Cię, Polsko!
20:40 Choć goni nas czas, komediodramat
22:30 Kwiatki polskie duże
23:30 Matylda, serial, odc. 2

POLSAT
05:25 Telezakupy TV Okazje
06:00 Nowy dzień z Polsat News
08:00 halo tu polsat
11:25 Ewa gotuje
12:00 Noc w muzeum 2, film
14:15 Twoja twarz brzmi znajomo
16:30 Awantura o kasę
17:40 Hitster
18:50 Wydarzenia
19:15 Sport
19:25 Pogoda
19:30 Być Gwiazdą
19:55 Taniec z gwiazdami
22:30 Dlaczego nie! komedia
00:40 Super tata, komedia
02:40 Samolot z forsą, film sensacyjny

TVN
05:40 Uwaga!
05:55 Ukryta prawda, odc. 1516
06:50 Kuchenne rewolucje
07:45 Dzień Dobry TVN
11:30 Unboxing - Wielkie Otwarcie
12:05 Co za tydzień
12:45 Azja Express
14:30 Kuchenne rewolucje
15:35 Vinci, komedia kryminalna
17:55 Nowa Szelągowska
19:00 Fakty
19:30 Sport
19:40 Pogoda
19:45 MasterChef
21:20 Klątwa, komedia
23:40 Batman v Superman: Świt sprawiedliwości, film
02:50 Superwizjer

REPUBLIKA
07:50 Smaki Polski
08:05 Przyjaciele Republiki
09:05 Miłosz Kłeczek
10:35 13. piętro
12:10 Studio prasowe
13:20 Republika dzień
14:10 1410 Bitwa polityczna
15:10 Republika dzień - serwis
15:20 Klub sportowy
15:25 Republika dzień
16:30 Lewy z bicepsem
16:50 Klub sportowy
16:55 Express Republiki
17:45 Miłosz Kłeczek. W ruchu
18:50 Klub sportowy
19:00 Dzisiaj, serwis
20:20 Gość „Dzisiaj"
20:50 Rachoń & Cejrowski

PONIEDZIAŁEK • 26 PAŹDZIERNIKA 2026 r.

TVP 1
08:00 Serwis Info, Pogoda
08:20 Seriale TV
12:00 Serwis Info
12:10 Agrobiznes rolniczy
12:35 Rok w ogrodzie extra
12:50 Ssaki, serial, odc. 5
14:00 Splątane losy, odc. 74
15:00 Serwis Info
15:10 Reporterzy
15:35 Gra słów. Krzyżówka,
16:00 Dziedzictwo, odc. 1057
17:00 Teleexpress, Pogoda
17:25 Jaka to melodia?
18:05 Klan, serial, odc. 4762
18:40 Akacjowa 38, odc. 985
19:30 Program informacyjny
20:10 Sport, Pogoda
20:30 Felicità, odc. 20
20:55 Ezi, sztuka

TVP 2
07:30 Pytanie na śniadanie
11:45 Okrasa łamie przepisy
12:25 Koło fortuny, teleturniej
13:15 Panna młoda, odc. 232
14:05 Va banque, teleturniej
14:35 Na sygnale, odc. 942
15:05 La Promesa, odc. 506
16:00 Koło fortuny, teleturniej
16:35 Familiada, teleturniej
17:20 Panna młoda, odc. 233
18:15 Va banque, teleturniej
18:50 Jeden z dziesięciu
19:25 Barwy szczęścia, odc. 3426
20:00 Barwy szczęścia, odc. 3427
20:40 Kulisy „M jak miłość"
20:50 M jak miłość, odc. 1951
21:50 Na sygnale, odc. 943-944
22:55 Żegnaj, panie Haffmann, dramat historyczny

POLSAT
06:00 Nowy dzień z Polsat News
08:20 Trudne sprawy, odc. 1125
09:20 Dlaczego ja? odc. 947-948
12:20 Gliniarze Śląsk, odc. 38
13:20 Gliniarze, odc. 1020
14:25 Gliniarze, odc. 1021
15:30 Wydarzenia 24
15:50 Pogoda
15:55 Gliniarze, odc. 1254
16:55 Gliniarze Śląsk, odc. 39
18:00 Pierwsza miłość, odc. 4272
18:50 Wydarzenia
19:15 Gość „Wydarzeń"
19:30 Sport, Pogoda
19:55 Milionerzy, teleturniej
20:35 Znachor, dramat
23:20 Bad Boys, komedia sensacyjna
02:00 Ukojenie, thriller

TVN
06:50 Kuchenne rewolucje
07:45 Dzień Dobry TVN
11:20 Doradca smaku
11:25 Kuchenne rewolucje
12:35 Kuchenne rewolucje
13:40 Ukryta prawda, odc. 1676
14:40 Ukryta prawda, odc. 1677
15:45 Młode gliny, serial, odc. 66
16:50 Szpital św. Anny, odc. 170
17:55 Detektywi, odc. 371
19:00 Fakty
19:35 Sport
19:45 Pogoda
19:55 Uwaga!
20:15 Na Wspólnej, odc. 4300
20:50 The Floor, teleturniej
21:30 Taskmaster
22:40 Wonder Woman, film
01:40 Klątwa, komedia

REPUBLIKA
07:05 Przyjaciele Republiki
08:30 Michał #Rachoń
10:01 Po 10:00
11:01 Po 11:00
12:01 Po 12:00
13:00 Trzynasta...
13:35 Republika dzień
14:10 1410 Bitwa polityczna
15:00 Republika dzień
15:20 Klub sportowy
15:25 Republika dzień
16:45 Klub sportowy
16:55 Express Republiki
17:30 Ewa Bugała
18:00 Gabinet Sakiewicza
18:50 Klub sportowy
19:00 Dzisiaj, serwis
20:20 Gość „Dzisiaj"
20:50 W punkt

WTOREK • 27 PAŹDZIERNIKA 2026 r.

TVP 1
08:00 Serwis Info, Pogoda
08:25 Seriale TV
12:00 Serwis Info
12:10 Agrobiznes rolniczy
12:35 Magazyn rolniczy rolniczy
13:05 Wings Over Water, film
14:00 Splątane losy, odc. 75
15:00 Serwis Info
15:10 Reporterzy
15:35 Gra słów. Krzyżówka
16:00 Dziedzictwo, odc. 1058
17:00 Teleexpress, Pogoda
17:25 Jaka to melodia?
18:05 Klan, serial, odc. 4763
18:40 Akacjowa 38, odc. 986
19:30 Program informacyjny
19:55 Pytanie dnia
20:10 Sport, Pogoda
20:30 Felicità, serial, odc. 21
21:05 Sekielski wieczorową porą
22:10 Życzenie śmierci, film

TVP 2
06:55 Barwy szczęścia, odc. 3427
07:30 Pytanie na śniadanie
11:45 Rosół polski
12:25 Koło fortuny, teleturniej
13:15 Panna młoda, odc. 233
14:05 Va banque, teleturniej
14:35 Na sygnale, odc. 943
15:05 La Promesa, odc. 507
16:00 Koło fortuny, teleturniej
16:35 Familiada, teleturniej
17:20 Panna młoda, odc. 234
18:15 Va banque, teleturniej
18:50 Jeden z dziesięciu
19:25 Barwy szczęścia, odc. 3427
19:55 Domowe patenty 3
20:05 Barwy szczęścia, odc. 3428
20:40 Kulisy „M jak miłość"
20:50 M jak miłość, odc. 1952
21:50 Na sygnale, odc. 945
22:20 SOR, serial, odc. 2
23:05 Ostatni komers, dramat

POLSAT
06:00 Nowy dzień z Polsat News
08:20 Trudne sprawy, odc. 1126
09:20 Dlaczego ja? odc. 949
10:20 Dlaczego ja? odc. 950
11:20 Dlaczego ja? odc. 951
12:20 Gliniarze Śląsk, odc. 39
13:20 Gliniarze, odc. 1022
14:25 Gliniarze, odc. 1023
15:30 Wydarzenia 24
15:50 Pogoda
15:55 Gliniarze, odc. 1255
16:55 Gliniarze Śląsk, odc. 40
18:00 Pierwsza miłość, odc. 4273
18:50 Wydarzenia
19:15 Gość „Wydarzeń"
19:30 Sport
19:45 Pogoda
19:55 Milionerzy, teleturniej
20:35 Szklana pułapka 3, film
23:15 Kraven Łowca, film
02:00 Wojna królów, dramat

TVN
05:40 Uwaga!
05:55 Ukryta prawda, odc. 1518
06:50 Kuchenne rewolucje
07:45 Dzień Dobry TVN
11:20 Doradca smaku
11:25 Kuchenne rewolucje
12:35 Kuchenne rewolucje
13:40 Ukryta prawda, odc. 1678
14:40 Ukryta prawda, odc. 1679
15:45 Młode gliny, serial, odc. 67
16:50 Szpital św. Anny, odc. 171
17:55 Detektywi, odc. 372
19:00 Fakty
19:35 Sport
19:45 Pogoda
19:55 Uwaga!
20:15 Na Wspólnej, odc. 4301
20:50 The Floor, teleturniej
21:30 Kuba Wojewódzki
22:45 Wygrać ze śmiercią, film
00:40 Superwizjer

REPUBLIKA
07:05 Przyjaciele Republiki
08:30 Michał #Rachoń
10:01 Po 10:00
11:01 Po 11:00
12:01 Po 12:00
13:00 Trzynasta...
13:35 Republika dzień
14:10 1410 Bitwa polityczna
15:00 Republika dzień
15:20 Klub sportowy
15:25 Republika dzień
16:45 Klub sportowy
16:55 Express Republiki
17:35 Miłosz Kłeczek zaprasza
18:50 Klub sportowy
19:00 Dzisiaj, serwis
20:20 Gość „Dzisiaj"
20:50 W punkt
22:15 Piachem w tryby
23:20 Codziennie *****burza
23:35 Republika wieczór

eprasa.pl 385ca68c04

Ziółkowski na szczycie Europy

Marcin Ziółkowski został mistrzem Europy juniorów do lat 20 w podnoszeniu ciężarów. Polak triumfował w kategorii do 110 kg podczas mistrzostw rozgrywanych w albańskim Durres, kończąc rywalizację z imponującym wynikiem 377 kg w dwuboju.

Niedziela, 18 października, była wyjątkowym dniem dla polskich ciężarów i ciechanowskiego klubu. Marcin Ziółkowski zaprezentował znakomitą formę, pokonując europejską konkurencję i sięgając po tytuł mistrza Europy juniorów U20. Zawodnik Mazovii Ciechanów udowodnił, że należy do ścisłej czołówki młodych sztangistów na Starym Kontynencie.

Ziółkowski najlepszy w Europie

Ziółkowski rozpoczął rywalizację od mocnego występu w rwaniu. Zaliczył kolejno 165 kg, 170 kg i 176 kg, dzięki czemu objął prowadzenie po pierwszej części zawodów.

W podrzucie reprezentant Polski również pokazał wysoką dyspozycję. Najpierw skutecznie podniósł 195 kg, a następnie uporał się z ciężarem 201 kg. Trzecia próba na 205 kg nie zakończyła się powodzeniem, ale wynik uzyskany w drugim podejściu wystarczył, by zająć drugie miejsce w tej części rywalizacji. Ostatecznie Marcin Ziółkowski uzyskał w dwuboju 377 kg i mógł świętować zdobycie złotego medalu mistrzostw Europy!

Walka o tytuł była niezwykle zacięta. Najgroźniejszym rywalem Polaka okazał się Rosjanin Artem Grudinin, który zwyciężył w podrzucie, podnosząc 202 kg. W dwuboju zgromadził jednak 372 kg, o pięć kilogramów mniej niż reprezentant Mazovii. Na trzecim stopniu podium stanął Niemiec Constantin Schwarzer, który zakończył zawody z wynikiem 359 kg.

Złoty medal Ziółkowskiego to powód do dumy dla CLKS Mazovia Ciechanów. Zawodnik trenuje na co dzień pod okiem Bartosza Ostrowskiego. W kadrze juniorów U20 prowadzi go Waldemar Ostapski, natomiast w kadrze seniorów – Sławomir Zawada.

FOT. POLSKI ZWIĄZEK PODNOSZENIA CIĘŻARÓW

Marcin Ziółkowski wywalczył tytuł mistrza Europy juniorów

Pozostali zawodnicy Mazovii również na mistrzostwach

W mistrzostwach Europy Juniorów i U23 w Durres wystąpili także inni reprezentanci CLKS Mazovia Ciechanów. W niedzielnej sesji wieczornej w kategorii do 95 kg mężczyzn U23 rywalizował Michał Jaworski. Zakończył zawody na dziewiątym miejscu z wynikiem 351 kg w dwuboju - 158 kg w rwaniu i 193 kg w podrzucie. Jaworski zaliczył pierwszą próbę w rwaniu na 158 kg, ale kolejne podejścia na 162 kg i 165 kg okazały się nieudane. W podrzucie skutecznie podniósł 193 kg, natomiast próby na 197 kg i 198 kg nie zostały zaliczone.

Kilka dni wcześniej na pomoście wystąpił Kamil Andrzejewski, startujący w kategorii do 70 kg. Zawodnik Mazovii zajął szóste miejsce w dwuboju, uzyskując łącznie 284 kg - 127 kg w rwaniu i 157 kg w podrzucie. Szóste miejsce zajął również w rwaniu, natomiast w podrzucie był piąty. Dodatkowym powodem do zadowolenia był nowy rekord życiowy w podrzucie, wynoszący 157 kg. **erem**

Liga Centralna

Aurum za mocne dla Juranda

Jurand Ciechanów przegrał w piątek, 16 października, przed własną publicznością z Aurum Gorzów 22:30. W pierwszej połowie gospodarze byli równorzędnym rywalem dla lidera tabeli, jednak z upływem czasu w grze podopiecznych Jakuba Olszewskiego zaczęły pojawiać się problemy.

Potrójne wykluczenie i nieskuteczność na skrzydłach utrudniały odrabianie strat. Po przerwie klasa gorzowian dała o sobie znać, a dodatkowo świetnie dysponowany był bramkarz Aurum, który skutecznie powstrzymywał ataki Juranda. Zespół z Gorzowa potwierdził swoją znakomitą formę na wyjazdach - wygrał wszystkie pięć dotychczasowych spotkań poza własną halą.

W następnej kolejce (w niedzielę 25 października) zawodnicy Juranda zmierzą się wyjeździe w Krakowie z zajmującym 3. miejsce w tabeli ligi centralnej AZS AGH.

erem

Jurand Ciechanów - Aurum Gorzów 22:30 (11:13)

1. Aurum Gorzów	5	15	149:135
2. MKS Zagłębie Lubin	5	14	180:149
3. AZS AGH Kraków	6	13	192:189
4. Spa Pogoń Szczecin	6	12	180:153
5. SPR Kąty Wrocławskie	6	12	201:198
6. Nielba Wągrowiec	6	9	203:197
7. Gwardia Koszalin	6	9	185:184
8. KPR Żukowo	5	9	160:163
9. AZS AWF Biała Podlaska	6	8	181:194
10. **Jurand Ciechanów**	6	7	165:171
11. Siódemka Miedź Legnica	6	5	163:182
12. SMS ZPRP I Kielce	5	3	169:171
13. Padwa Zamość	6	3	171:202
14. Grunwald Poznań	6	1	165:176

Jurand: Wiśniewski, Mirzejewski - Smolarek, Mierzwicki, Łukawski, Lewkowicz, Kosik, Kosik, Wasilewski 1, Stępień 1, Kujawa 1, Januszek 1, Abramowicz 1, Fuksiński 4, Lewczyk 5, Hardzina 8.

6. kolejka (18-20 października): AZS AWF Biała Podlaska - SPR Kąty Wrocławskie 25:37 (12:20), Miedź Legnica - Padwa Zamość 24:23 (14:8), Gwardia Koszalin - Nielba Wągrowiec 36:26 (18:14), KPR Żukowo - AZS AGH Kraków 40:27 (20:14), Pogoń Szczecin - Grunwald Poznań 25:24 (8:11), Zagłębie Lubin - SMS ZPRP Kielce (19 października).

FOT. ZENON LEWANDOWSKI

Mateusz Fuksiński z Juranda w akcji

III liga

Rojkowski przesądził o zwycięstwie

Mławianka Mława pokonała na własnym stadionie Polonię Lidzbark Warmiński 3:2 w meczu Betclic III ligi.

Gospodarze prowadzili już 2:0, ale po przerwie rywale odrobili straty. O zwycięstwie zespołu z Mławy przesądził Tomasz Rojkowski.

Spotkanie od początku układało się po myśli gospodarzy. Już w 2. minucie Deniss Rakels wykorzystał rzut wolny i otworzył wynik meczu. Mławianka kontrolowała przebieg gry, a w 22. minucie Franciszek Lewandowski podwyższył prowadzenie.

Po zmianie stron obraz spotkania uległ jednak zmianie. Polonia ruszyła do ataku i szybko doprowadziła do remisu. Bramki Jakuba Stawskiego i Marka Usowicza sprawiły, że rywalizacja rozpoczęła się praktycznie od nowa.

Mławianka nie zamierzała jednak wypuścić zwycięstwa z rąk. W 68. minucie Tomasz Rojkowski zdobył decydującą bramkę, zapewniając gospodarzom wygraną 3:2. Było to jego dziesiąte trafienie w tym sezonie.

Zwycięstwo ma dodatkowe znaczenie, ponieważ przed spotkaniem oba zespoły sąsiadowały ze sobą w tabeli. Mławianka zdobyła cenne trzy punkty i wydostała się poza strefę spadkową. **erem**

FOT. BOGDAN JAKUBOWSKI

Dennis Rakels zdobył premierowego gola dla Mławianki

Mławianka Mława – Polonia Lidzbark Warmiński 3:2 (2:0)

Bramki: Rakels 2, Lewandowski 22, Rojkowski 68 – Stawski 47, Usowicz 56

13. kolejka (17-18 października): Warta - Wisła II Płock 2:1, Pelikan - Wigry 1:4, Weszło Warszawa - Mazovia 3:2, Lechia - Widzew II Łódź 1:1, ŁKS Łomża - Olimpia Zambrów 0:2, Mławianka - Polonia 3:2, ŁKS II Łódź - Olimpia Elbląg 1:1, Jagiellonia II - Świt 1:3, Troszyn - Ząbkovia 1:1.

14. kolejka (24-25 października): Wisła II - Ząbkovia, Świt - Troszyn, Olimpia Elbląg - Jagiellonia II, Polonia - ŁKS II, Olimpia Zambrów - Mławianka, Widzew II - Łomża, Mazovia - Lechia, Wigry - Weszło, Warta - Pelikan.

1. Weszło Warszawa	13	32	29:12
2. Wigry Suwałki	13	28	26:12
3. Świt Nowy Dwór Maz.	13	23	25:20
4. Pelikan Łowicz	13	23	22:18
5. Mazovia Mińsk Maz.	13	21	30:25
6. Ząbkovia Ząbki	13	21	25:21
7. Wisła II Płock	13	21	25:21
8. Olimpia Zambrów	13	20	28:27
9. Warta Sieradz	12	18	21:20
10. Olimpia Elbląg	13	17	19:22
11. Jagiellonia II Białystok	13	16	25:26
12. Widzew II Łódź	12	15	22:21
13. ŁKS II Łódź	13	15	24:25
14. Lechia Tomaszów Maz.	13	14	22:27
15. Mławianka Mława	13	13	26:36
16. Polonia Lidzbark Warm.	13	12	21:27
17. KS CK Troszyn	13	11	15:27
18. ŁKS Łomża	13	3	12:30

Na mecie nagrodą róża

Czerwonka w powiecie makowskim ponownie gościła miłośników biegania. Podczas Biegu Siedmiu Róż zawodnicy rywalizowali na 10-kilometrowej trasie z atestem PZLA.

Nie zabrakło walki o czołowe miejsca, dobrych wyników i charakterystycznych czerwonych róż, które są symbolem tej imprezy.

Uczestnicy walczyli o miejsca w klasyfikacji OPEN, kategoriach wiekowych oraz wyróżnieniach lokalnych. W rywalizacji mężczyzn zwyciężył Bartosz Kamiński, reprezentujący LKS Maków Mazowiecki. Drugie miejsce zajął jego klubowy kolega Sylwester Suchecki. Na najniższym stopniu podium stanął Grzegorz Gaczkowski z LKS Kurpie. Wśród kobiet najlepsza okazała się Ewelina Szczubełek-Rykowska z LKS Kurpie. Drugą lokatę wywalczyła Monika Boczkowska z Wkry Sapere Strzegowo, a trzecia była Amanda Ebing z Olszewki.

Licznie obsadzona była kategoria 70-latków, w której wystartowało sześciu zawodników. Zwyciężył Ryszard Marut z Ciechanowa. Drugie miejsce zajął Jan Opałka z Płońska, a trzecie Andrzej Gumkowski z Ostrołęki.

Nieodłącznym elementem Biegu Siedmiu Róż były czerwone róże, które uczestnicy otrzymali wraz z medalami. Ten charakterystyczny akcent podkreślił wyjątkowy klimat wydarzenia, które na stałe wpisało się w sportowy kalendarz regionu. Organizatorami wydarzenia byli Biblioteka Publiczna – Centrum Kultury w Czerwonce, Urząd Gminy Czerwonka, LKS Maków Mazowiecki oraz Samorząd Województwa Mazowieckiego. **lew**

FOT. ZENON LEWANDOWSKI

eprasa.pl 385ca68c04

IV liga

Runda Makowianki

Makowianka Maków Mazowiecki pewnie pokonała Błoniankę Błonie 4:0 w meczu Decathlon IV ligi. Gospodarze rozstrzygnęli losy spotkania, zdobywając dwie bramki jeszcze przed przerwą, a po zmianie stron dołożyli kolejne trafienia.

Wynik w 21. minucie otworzył Kacper Małkiewicz. Pięć minut później prowadzenie dla miejscowych podwyższył Maciej Wojciechowski. Początek drugiej połowy nie był już tak obiecujący. Pięć minut po przerwie po faulu przeciwnika urazu doznał Kacper Matusiak. Zawodnik został zniesiony z boiska z urazem stawu skokowego.

Ale na boisku Makowianka kontynuowała skuteczną grę. W 56. minucie na listę strzelców wpisał się Jose Jorge Moreno Huaca, który w 77. minucie ponownie pokonał bramkarza rywali, ustalając wynik spotkania na 4:0.

Mecz był także okazją do debiutu w pierwszym zespole dla dwóch młodych zawodników. W drugiej połowie na boisku pojawili się Aleksander Filek i Bartosz Falkowski, obaj z rocznika 2011.

Kolejne oczko w ligowej rywalizacji dołożyli piłkarze z Pułtuska, chociaż po ostatnim gwizdku meczu z Mazurem Karczew goście odczuwali pewnie duży niedosyt. W 39. minucie prowadzenie dla Pułtuszczan uzyskał Michał Czarnecki i na przerwę goście schodzili prowadząc 1:0. Druga odsłona rozpoczęła się równie obiecująco - w 53. minucie drugiego gola dla Nadnarwianki zdobył Mateusz Bramowicz. Gospodarze przycisnęli w ostatnim kwadransie, czego efektem była najpierw bramka kontaktowa, a następnie, już w doliczonym czasie gry, wyrównująca. Chwilę wcześniej zespół osłabił Szymon Rudnik, który obejrzał czerwoną kartkę. W najbliższej kolejce zespół Damiana Milewskiego podejmować będzie zamykającego tabelę MKS Przasnysz. **erem**

1. Hutnik Warszawa	12	26	29:17
2. MKS Piaseczno	12	25	31:17
3. Pod. Sokołów Podlaski	12	24	26:10
4. Ursus Warszawa	12	24	28:13
5. **Mako. Maków Maz.**	12	21	21:10
6. Oskar Przysucha	12	21	24:22
7. Polonia II Warszawa	12	19	23:11
8. Legionovia Legionowo	12	19	22:17
9. Broń Radom	12	17	22:15
10. Mszczonowianka	12	16	15:19
11. Talent Warszawa	12	16	19:28
12. Błonianka Błonie	12	15	15:18
13. Energia Kozienice	12	15	20:29
14. Mazur Karczew	12	14	21:22
15. **Nadnarwianka Pułtusk**	12	9	13:26
16. KS Łomianki	12	7	13:32
17. Victoria Sulejówek	12	6	12:25
18. **MKS Przasnysz**	12	3	10:33

FOT. NADNARWIANKA PUŁTUSK/FB

Nadnarwianka Pułtusk zremisowała w Karczewie z Mazurem

12. kolejka (17 października): Podlasie - Victoria 1:1, Broń - Piaseczno 2:0, KS Łomianki - Mszczonowianka 1:4, Mazur - Nadnarwianka 2:2, MKS Przasnysz - Oskar 0:1, Makowianka - Błonianka 4:0, Talent Warszawa - Hutnik 3:2, Ursus - Energia 3:0, Legionovia - Polonia II 0:0.

13. kolejka (23-25 października): Polonia II - Podlasie, Energia - Legionovia, Hutnik - Ursus, Oskar - Makowianka, Nadnarwianka - MKS Przasnysz, Mszczonowianka - Mazur, MKS Piaseczno - KS Łomianki, Victoria - Broń, Talent – Błonianka.

V liga

PAF nie dała rady liderowi

Gladiator Słoszewo przegrał na własnym boisku z Ożarowianką Ożarów Mazowiecki 0:4. To była trzecia porażka z rzędu podopiecznych Pawła Mazurkiewicza.

Goście od początku narzucili swoje warunki, a sytuacja gospodarzy skomplikowała się jeszcze przed przerwą, gdy czerwoną kartkę zobaczył Damian Szczepański.

Ożarowianka objęła prowadzenie już w 9. minucie. Przyjezdni poszli za ciosem i w 22. minucie strzelili drugiego gola. Jeszcze przed przerwą gospodarze musieli radzić sobie w osłabieniu. Wspomniany wcześniej Szczepański otrzymał czerwoną kartkę za faul taktyczny i przerwanie korzystnej akcji rywali. Po zmianie stron Gladiator, mimo gry w dziesiątkę, próbował nawiązać walkę i szukał okazji do zdobycia bramki. Skuteczniejsza była jednak Ożarowianka, która dołożyła dwa kolejne trafienia i zwyciężyła 4:0.

Płońska Akademia Futbolu przegrała na własnym boisku z liderem V ligi, Narwią Ostrołęka, 1:3. Po zmianie stron goście pokazali swoją skuteczność i w kluczowych momentach przechylili szalę zwycięstwa na swoją korzyść. PAF zdołał odpowiedzieć jednym trafieniem, którego autorem był Michał Kowalski, ale nie wystarczyło to, by nawiązać walkę o punkty. Narew potwierdziła swoją pozycję na czele ligowej tabeli. **erem**

1. Narew Ostrołęka	11	29	38:9
2. Ożaro. Ożarów Maz.	11	28	26:9
3. Drukarz Warszawa	11	26	44:19
4. Naprzód Zielonki	10	22	23:10
5. Białe Orły Warszawa	11	18	34:24
6. **PAF Płońsk**	10	16	20:17
7. Escola Warszawa	11	16	27:27
8. Huragan Wołomin	11	15	21:24
9. Bug Wyszków	11	13	16:20
10. **Gladiator Słoszewo**	11	13	20:27
11. Marcovia Marki	11	12	16:17
12. Wicher Kobyłka	11	12	15:28
13. Znicz II Pruszków	11	10	14:26
14. Błękitni Gąbin	11	10	11:25
15. Sokół Serock	11	6	15:27
16. Kasztelan Sierpc	11	1	10:41

11. kolejka (17-18 października): Błękitni - Białe Orły 2:2, Kasztelan - Wicher 1:3, Znicz II Pruszków - Marcovia 2:1, PAF Płońsk - Narew 1:3, Huragan - Drukarz 2:3, Sokół - Escola 1:4, Naprzód Zielonki - Bug 4:0, Gladiator - Ożarowianka 0:4

12. kolejka (24 października): Białe Orły - Ożarowianka, Bug - Gladiator, Escola - Naprzód, Drukarz - Sokół, Narew - Huragan, Marcovia - PAF Płońsk, Wicher - Znicz II, Błękitni - Kasztelan.

Liga okręgowa

Opia na podium

Zespół z Opinogóry wskoczył na ligowe podium. Prowadzenie w wyjazdowym meczu w Jednorożcu uzyskał Dominik Witkowski, który od początku nękał obronę Mazowsza.

Ten sam zawodnik pewnie podwyższył prowadzenie gości po skutecznie egzekwowanym rzucie karnym. Jeszcze przed przerwą trzeciego gola z bliskiej odległości dołożył Adrian Kaczorek.

Po zmianie stron gospodarze wrócili do gry - po błędach defensywy Opii zdobyli dwie bramki. Ostatnie słowo należało jednak do podopiecznych Krzysztofa Kopcińskiego - Pięknego gola z 16 metrów zdobył Jakub Kenc.

Czwarte zwycięstwo z rzędu odnieśli piłkarze z Ciechanowa. Zawodnicy Łukasza Kozłowskiego wypunktowali na wyjeździe najsłabszego ligowca - Konopiankę. Na boisku w Morawach bramki dla Ciechanowian strzelali: Łukasz Sepczyński, Damian Matusiak i Radosław Wesołowski.

Prawdziwą huśtawkę nastrojów zafundowali swoim kibicom piłkarze Kryształu Glinojeck. Po dwóch golach Damiana Cytlocha i trafienie Kacpra Winieckiego gospodarze prowadzili na 10 minut przed końcem 3:0. W ostatnich minutach piłkarze Rzekunianki postraszyli miejscowych. W piątej minucie doliczonego czasu gry zdobyli gola kontaktowego, na szczęście dla gospodarzy sędzia chwilę później zagwizdał po raz ostatni.

Lider okręgówki, Wkra Żuromin, wbiła pięć goli w Strzegowie. W kolejnym meczu tej rundy trzy bramki dla Żurominian zdobył niezawodny Tomasz Kamiński. **erem**

1. **Wkra Żuromin**	11	25	35:14
2. Kurpik Kadzidło	11	22	27:16
3. Opia Opinogóra	11	22	26:20
4. **Mławianka II Mława**	11	21	22:18
5. Korona Szydłowo	11	20	21:20
6. Ostrovia Ostrów Maz.	11	18	28:13
7. Kryształ Glinojeck	11	18	27:25
8. Rzekunianka Rzekuń	11	17	35:16
9. **MKS Ciechanów**	11	17	24:19
10. ULKS Ołdaki	11	15	25:22
11. Żbik Nasielsk	11	12	18:21
12. Narew II Ostrołęka	11	11	20:27
13. GKS Strzegowo	11	10	17:29
14. Mazowsze Jednorożec	11	9	25:39
15. Orzeł Sypniewo	11	9	12:33
16. Konopianka Konopki	11	2	10:40

11. kolejka (17-18 października): Kryształ - Rzekunianka 3:2, Mazowsze - Opia 2:4, Orzeł - Kurpik 1:4, Ołdaki - Narew II 3:1, GKS Strzegowo - Wkra Ż. 1:5, Żbik - Korona 4:1, Konopianka - MKS Ciechanów 1:3, Mławianka II - Ostrovia 0:2

12. kolejka (24 października): Rzekunianka Rzekuń - Ostrovia, MKS Ciechanów - Mławianka II Mława, Korona - Konopianka, Wkra - Żbik, Narew II - GKS Strzegowo, Kurpik - ULKS Ołdaki, Opia - Orzeł Sypniewo, Kryształ - Mazowsze.

Lider ligi okręgowej Wkra Żuromin

A klasa

Sona nie oddaje prowadzenia

Prowadzące w tabeli A klasy Sona Nowe Miasto pokonała na swoim boisku rywali z Cieksyna.

W 20. minucie prowadzenie dla gospodarzy uzyskał Damian Załoga. Kilka minut po przerwie drugą bramką dla miejscowych zdobył Bartosz Kaczor. Goście odpowiedzieli tylko raz - golem Łukasza Gortata z rzutu wolnego.

GUKS Krasnosielc przegrał na własnym boisku z rezerwami MKS Przasnysz 2:4. Po wyrównanej pierwszej połowie, zakończonej remisem 2:2, po przerwie skuteczniejsi okazali się goście. Spotkanie rozpoczęło się od ataków MKS, jednak gospodarze potrafili odpowiadać groźnymi akcjami. Po składnej akcji zespół z Przasnysza objął prowadzenie, ale pięć minut później Tomasz Rogala doprowadził do wyrównania, skutecznie główkując po dośrodkowaniu z rzutu rożnego. Goście ponownie wyszli na prowadzenie, lecz w 40. minucie Piotr Klik został sfaulowany w polu karnym, a Tomasz Urbański pewnie wykorzystał jedenastkę. Do przerwy było 2:2. Kilka razy gospodarzy przed utratą kolejnych bramek ratował bramkarz Adam Milewski.

Po zmianie stron GUKS próbował powalczyć o korzystny wynik, ale w 65. minucie stracił gola po pechowej sytuacji. Piłka po dwóch rykoszetach zmyliła Milewskiego i wpadła do siatki. To trafienie podcięło skrzydła gospodarzom, a inicjatywę przejęli piłkarze MKS. W 80. minucie goście wykorzystali sytuację sam na sam z bramkarzem i ustalili wynik spotkania na 4:2. **erem**

1. Sona Nowe Miasto	9	22	29:14
2. Wkra Sochocin	9	21	26:5
3. Orz Goworowo	9	19	30:17
4. **MKS II Przasnysz**	9	16	24:23
5. Wkra Bieżuń	9	16	24:25
6. **Makowianka II**	9	16	28:18
7. Wkra Cieksyn	9	13	15:15
8. Żbik II Nasielsk	9	12	22:20
9. GUKS Krasnosielc	9	10	15:27
10. Bartnik Myszyniec	9	10	23:29
11. Wkra Radzanów	9	10	21:18
12. Iskra Krasne	9	7	14:27
13. Wymakracz Długosiodło	9	7	15:34
14. PAF II Płońsk	9	1	13:27

9. kolejka (17-18 października): Sona Nowe Miasto - Wkra Cieksyn 2:1, Iskra Krasne - Wkra Sochocin 0:3 (walkower), Orz Goworowo - Żbik II Nasielsk 6:1, Wkra Radzanów - Wymakracz Długosiodło 5:1, Makowianka II - Bartnik Myszyniec 5:0, GUKS Krasnosielc - MKS II Przasnysz 2:4, PAF II Płońsk - Wkra Bieżuń 4:6

10. kolejka (24-25 października): Wkra Cieksyn - Wkra Bieżuń, MKS II Przasnysz - PAF II Płońsk, Bartnik Myszyniec - GUKS Krasnosielc, Wymakracz Długosiodło - Makowianka II Maków Mazowiecki, Żbik II Nasielsk - Wkra Radzanów, Wkra Sochocin - Orz Goworowo, Sona Nowe Miasto - Iskra Krasne

B klasa

8. kolejka (17-18 października): Olimp Ciechanów - Mazur Ojrzeń 3:1, Boruta Kuczbork - Gryf Kownaty Żędowe 0:2, Tamka Dzierzgowo - GKS Świercze 3:4, Jutrzenka Unieck - Korona Karolinowo 3:1, GKS Gumino - Orlęta Baboszewo 4:6, Wieczfnianka Wieczfnia Kościelna - Żak Szreńsk 2:1.

1. Olimp Ciechanów	8	22	26:4
2. Wie. Wieczfnia Kościelna	8	20	19:9
3. Boruta Kuczbork	8	17	23:13
4. Orlęta Baboszewo	8	16	37:17
5. Gryf Kownaty Żędowe	8	12	17:20
6. Korona Karolinowo	8	9	14:26
7. GKS Świercze	8	9	13:14
8. Tamka Dzierzgowo	8	9	17:23
9. GKS Gumino	8	9	15:21
10. Mazur Ojrzeń	8	7	16:20
11. Żak Szreńsk	8	6	13:26
12. Jutrzenka Unieck	8	3	10:27

9. kolejka (24-25 października): Żak - Olimp, Orlęta - Wieczfnianka, Korona - GKS Gumino, Świercze - Jutrzenka, Gryf - Tamka, Mazur - Boruta.

eprasa.pl 385ca68c04

KON-tekst

Szaleństwo Majki

Ale doczekaliśmy czasów...! Maja Chwalińska i Iga Świątek. Dwie polskie tenisistki spotkały się w walce o finał w turnieju rangi WTA 1000 w chińskim mieście Wuhan. Tego jeszcze w historii polskiego tenisa, ani kobiecego, ani męskiego jeszcze nie było. Na taki mecz czekały przed telewizorami rzesze rodzimych miłośników tenisa. A kiedy nastał wielu miało rozterki - której zawodniczce kibicować?

Wyboru nie ułatwiał fakt, że Maja i Iga są przyjaciółkami w życiu i na korcie. Znają się od dzieciństwa, razem dorastały i startowały jako młode zawodniczki w tej samej drużynie. Wspólnie też sięgały po sukcesy, w tym finał juniorskiego Australian Open w deblu. Obydwie nasze młode tenisistki (25 lat) budzą sympatie kibiców, którzy śledzą i przeżywają ich wzloty i... gorsze momenty.

Kilka lat temu kariera Igi wystrzeliła z rekordową prędkością piłki tenisowej. Zawodniczka wskoczyła przebojem do pierwszej dziesiątki klasyfikacji WTA, przez jakiś czas była numerem 1 na świecie (obecnie 9 pozycja). Jej gra, zachowanie na korcie (a także poza nim) przyniosły jej uznanie w sportowym świecie. Była, i jest nadal idolką całego pokolenia młodych tenisistek. Ale jak to w sportowym życiu - przychodzą też chwile (i starty) gorsze. Ale wciąż jest to pozim arcymistrzowski.

W Wuhan Świątek zagrała świetnie, wyeliminowała kolejno: Magdalenę Fręch, Ashlyn Krueger i Ann Li. Wróciła „tamta Iga", postrzegano ją jako faworytkę do zwycięstwa w całym turnieju. Aż na drodze stanęła jej przyjaciółka Maja...

Chwalińska nie miała tak efektownej kariery. Kiedy Iga szalała już na prestiżowych turniejach najwyższej rangi, u Mai trwał jakby „zastój", czegoś ciągle brakowało. W pewnym momencie zawodniczka przerwała treningi i miała zamiar pożegnać się z tenisem w ogóle. Jednak namówiona przez przyjaciół, wróciła na kort. Udanie. W czerwcu br. zagrała rewelacyjnie na turnieju French Open, dotarła aż do finału.

W Chinach Maja również zadziwiła swoją grą. Żeby się spotkać z Igą w półfinale musiała stoczyć cztery pojedynki, o jeden więcej niż koleżanka z Raszyna. Odprawiła z kwitkiem Mayar Sherif, Marię Bouzkovą, Ivę Jovic i Marię Sakkari.

A na ten mecz ostrzyła sobie zęby cała Polska - półfinał między wielokrotną mistrzynią wielkoszlemowa Świątek a rewelacją sezonu, finalistką Rolanda Garrosa Chwalińską. Między Igą a Mają. W sobotnie popołudnie stanęły naprzeciwko siebie. Która wygra?

Za Świątek przemawiało dużo większe doświadczenie i sukcesy. Ale Chwalińska już nie raz pokazała, że dobrze się czuje w roli „czarnego konia" Jej kombinacyjny i techniczny tenis często sprawia kłopoty wyżej notowanym rywalkom. Tak też było i tym razem.

Był to mecz pełen emocji i zwrotu akcji!. Najpierw wyraźna przewaga utytułowanej tenisistki. Po godzinie i 13 minutach walki Iga Świątek pada na kort. Kontuzja, ból, płacz... Walczy jednak jak może do końca, czyli do stanu 5:7 w pierwszym secie i 1:6 w drugim... Po zwycięstwie nad Igą Maja wystawia koleżance przepiękną laurkę: „Chyba sobie jeszcze nie zdaje sprawy, co się dzieje. Zwycięstwo z nią to dla mnie jakieś szaleństwo..."

To był jednak dopiero pierwszy rozdział „szaleństwa Majki". Apogeum nastąpiło następnego dnia - w finale turnieju. Do walki o najwyższe trofeum, na centralnym korcie Wuhan, przeciwko naszej tenisistki stanęła Brytyjka Sonay Kartal. Rozpoczęło się niezbyt dobrze dla Chwalińskiej, przegrała w pierwszym secie 2:6. Wydawało się, że Polka nie znajdzie sposobu na grającą, niezbyt finezyjnie, ale równo i raczej siłowo, przeciwniczkę. Jednak nasza zawodniczka znalazła na to sposób i odwróciła wynik. Drugi set zakończył się 6:4, a trzeci jeszcze wyższym - 6:2. Oczywiście dla Mai!

RYSZARD MARUT

Kroniki ziemi ciechanowskiej

Latający cyrk mega pytona

KREŚKĄ HAJNOSA

A teraz coś z zupełniej innej beczki, albowiem jako mawiał Cześko znad Niemna, dziwny jest ów łez padół. Zaiste, gdzież nie spozierać, cuda i dziwy takowe, aże prawice opadają.

Czemuż jankeski pokoju gołąbek, co tyluż bojom odpór dać raczył, co zbawia nas ode złego i nade którem aureola unosi się lśniąca, uparcie przeze collegium Wikingów omijan? Zali żal ci oni jakowyś ku niemu poczuwają? Opamiętać się tedy winni niegodziwcy, albowiem nie wiedzą, cóż czynią. Obaczcie, jakiż człek ów wspaniałomyślny i jakoż poświęcać się raczy dla nas i za nas i za grzechy nasze. Ze diabłem ci on wszak samym cyrograf podpisuje, coby strawa dla dorożkowych koni drogocenna Mordoru opuściła podwoje, a Kozakom kozaczyć broni, coby strawy owej manufaktur nie ruszali. Czyż nie zacny i szlachetny czyn ów? Poza tem obaczcie, jakież mózgowie jego przenikliwe i więcej ci on ode inszych widzi, albowiem któż refleksyą takową chełpić by się raczył, iże coby bojowi zapobiec, ofierze ze łba wybić trzeba odporu dawanie?

Wstydzić się raczcie Wikingowie, albowiem żeście ślepotą naznaczeni.

Kiedy za wielką wodą król jankeski rozpętał pokój, a Ilon Mózg rydwanem lata, we najjaśniejszej Rzeczypospolitej spisek i zdrada! Króla ubić chcą, zakrzyknął marszałek wielki koronny Marcin Kierownik. Wielkie mi mecyje, żachnął się i prychnął kanclerz były Jędrek Kobza. Król zaś niewzruszony beztrosko w berka bawić się począł, jeno do zabawy kanclerza Karola nie zaprosiwszy. Tenże zaś urazy przełknąć nie raczył i na rumaka swego wsiadłszy rzecze, iże we berka bawić się nie zamierza.

W niełaskę za to popadł kołodziej Michał, albowiem mawiają, iże wobec niewiast ci on niegodziwy bywał, a nos jego biały. I zstąpił jegomość o włosach prężnych i kanciastych, we szaty ozdobne wielce odziany. I rzecze Michał, anioł! Schlebiasz mi waćpan, jam Krzyśko z Rutek, rzecze mąż zacny. Pode moją obronę uciekaj się!

Nie każden jednakowoż anioła stróża ma, przeto go na collegium podać można, jako Ryśko Białasa, Jacko z Breslau, li Adiego Jasnopotockiego podali. A pode czyją obronę Kondzio uciekać się pocznie, kiedy mu Złosz-Broniarz każącym palcem sprawiedliwości pomacha? I takoż to się kręci we krainie owej, gdzie świerzop bursztynowy, Kubuś Powiatowy, a Wojtko kowboj wucetowy. Aże liście żółkną i czerwienią, i opadać poczynają, jako prawice człecze, a Celsjusz coraz to nikczemniejszej postury. Zima ku nam bieży, może wymrozi.

Zaprawdę, łez ów padół absurdu mszycą jakowąś obsiadł. Li jakoby pyton ogromny kulę naszą ziemską, jako naleśnik pewno płaską na słoniu, li na żółwia skorupie, oplótł i zaciska coraz to mocniej, coby zdusić ofiarę. Człek zaś, jakoby we przedśmiertnych spazmach agoniji, wije się i skręca beze ładu i składu, mocniej jeszcze we uścisku owym tonąwszy i dech zatracawszy niechybnie. Nadzieja cała we tem jeno, iże człek ponad poziomy wzlatać pocznie, refleksyi światłej dozna i na ślepia przejrzy. Spodziewać się tegoż należy, jako hiszpańskiej inkwizycyi.

Zali zgubieni my?

No raczej. Mimo to zawżdy na jasną stronę żywota spozierać raczmy.

RADEKtor

Krzyżówka nr 42

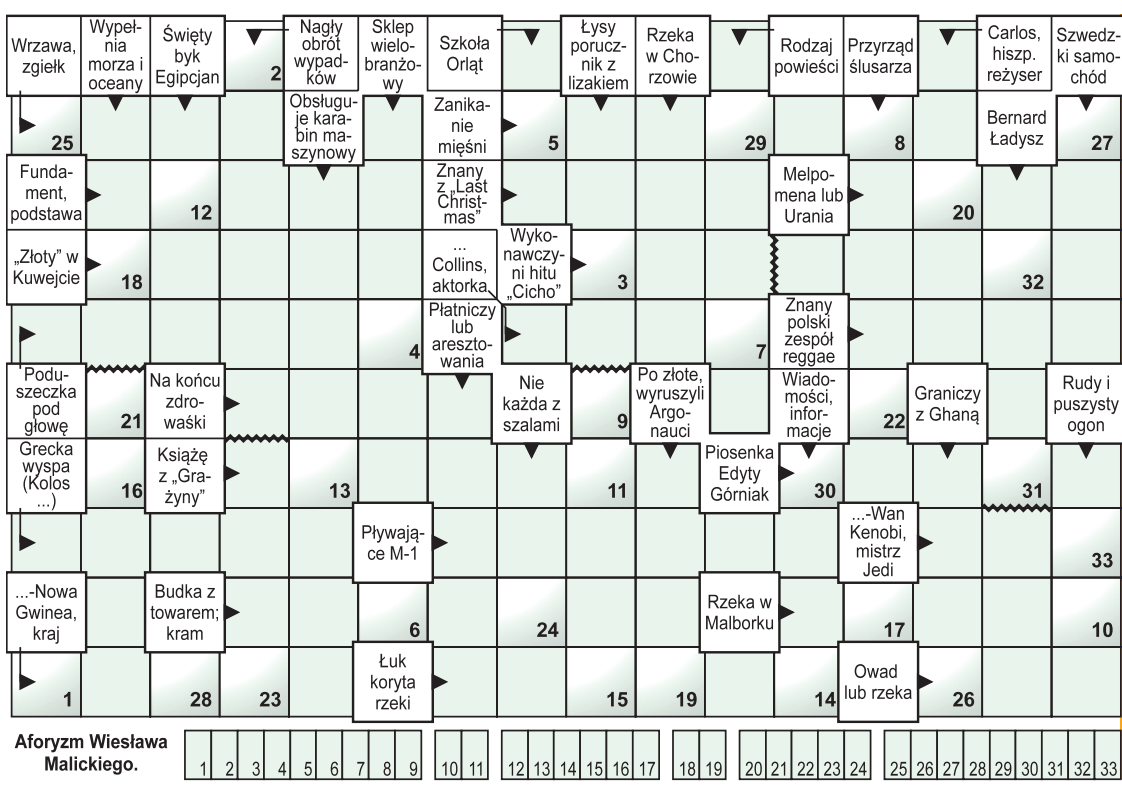

Litery z ponumerowanych pól utworzą hasło stanowiące rozwiązanie krzyżówki. Samo hasło należy nadesłać w terminie 10 dni od daty ukazania się numeru pod adresem: „Tygodnik Ciechanowski", ul. Ściegiennego 2, 06-400 Ciechanów. Na kartce pocztowej prosimy nakleić numer krzyżówki wycięty z gazety.

Rozwiązanie krzyżówki można także przysłać **pocztą elektroniczną na adres: sekretariat@tygodnikciechanowski.pl**. W tytule maila należy wpisać numer krzyżówki, natomiast rozwiązanie oraz imię i nazwisko w treści wiadomości. Wśród autorów prawidłowych rozwiązań rozlosujemy nagrody książkowe (do odebrania w redakcji).

Rozwiązanie krzyżówki nr 40: Kury nie cieszy chwalenie rosołu. Nagrody wylosowali: Roma Korecka, Julia Malinowska

Aforyzm Wiesława Malickiego.

1	2	3	4	5	6	7	8	9	10	11	12	13	14	15	16	17	18	19	20	21	22	23	24	25	26	27	28	29	30	31	32	33

eprasa.pl 385ca68c04

Zza węgła

Ubiór (upiór) w operze

Będąc we wrześniu w Zurychu na wyjeździe turystycznym, otrzymałam w prezencie bilet do Opery Zuryskiej na otwarcie sezonu baletowego. Tytuł baletu Oiseaux Rebelles, czyli Zbuntowane Ptaki. Choreografie: Mats Ek i Dani Rowe. Z jednej strony ucieszyłam się bardzo, z drugiej ogarnął mnie lekki niepokój. Podróżuję z bagażem podręcznym i pakuję się minimalistycznie, zabierając głównie rzeczy sportowe. Nie sądziłam, że będę uczestniczyć w poważnej, kulturalnej imprezie. Jak ja się ubiorę? Dawno nie byłam w żadnej operze, pojęcia nie mam, co na siebie włożyć. Pytam AI. Uzyskuję odpowiedź: *„Do opery kobieta powinna ubrać się elegancko i formalnie, stawiając na sukienkę koktajlową midi, małą czarną lub długą suknię wieczorową, a także gustowny damski garnitur lub materiałowe spodnie z elegancką bluzką. Obowiązuje umiar i elegancja: Wybieraj wysokiej jakości materiały, takie jak jedwab, satyna czy aksamit. Sukienka lub spódnica powinna sięgać przynajmniej do kolana, a dekolt i ramiona zakryte lub dopełnione szalem. Postaw na stonowane barwy. Unikaj jaskrawych, krzykliwych odcieni. Dodatki i obuwie: Eleganckie szpilki, czółenka na stabilnym obcasie lub delikatne sandałki, ewentualnie eleganckie mokasyny; Mała czarna torebka zamiast dużej torby”.*

Prawdę mówiąc, opis AI trochę mnie dziwi, choć zgadza się z tym, czego uczono mnie dawno, dawno temu w domu i szkole. Nawet do niekoniecznie obleganego i znanego teatru, należało ubrać się schludnie i dostojnie. Obecnie rzadko spotyka się w teatrach szczególnie wytwornie ubrane osoby. Dominują ubiory swobodne i wygodne. Jestem jednak w obcym kraju. Nie znam tutejszych zwyczajów. Poza tym jest to opera, teatr szczególny.

No to już się ucieszyłam z biletu. W bagażu mam jedynie elegancką, jedwabną bluzkę. A reszta? Do spektaklu jest jeszcze kilka dni, wybieram się więc na zakupy. Spędzam pół dnia przekopując się przez sterty ubrań różnych marek, asortymentu i koloru. Szukam takich, które będę mogła potem wielokrotnie wykorzystać. Jedyne, co udaje mi się znaleźć, jest zgodne z moim gustem i pasuje rozmiarem, to czarne, aksamitne spodnie. Bluzkę mam. Marynarka niekonieczna, pogoda jeszcze letnia, ciepła i słoneczna. Dobieram małą, czarną torebkę z elegancką klamerką i czarne czółenka. Wszystko do siebie pasuje lecz zastanawiam się, czy nie będę odstawać od bardzo elegancko ubranej publiczności.

Zbliża się wieczór spektaklu. Wchodzimy do Opery. Przepiękny, neobarokowy budynek wita nas ozdobnymi sztukateriami, kryształowymi żyrandolami i złoceniami. Rozglądam się. Stroje wchodzących, są za nielicznymi wyjątkami, codzienne. Widzę jednego mężczyznę w czarnym smokingu i z czarną muchą na białej koszuli. Obok stoją w spodniach i jasnych koszulach, kilku panów jest w stonowanych garniturach, lecz koszule mają rozpięte, bez muszek czy krawatów. Wielu jest w dżinsach jasnych lub ciemnych i jednokolorowych koszulach w różnych barwach oraz w swetrach. Stoi też mężczyzna w stroju wybitnie sportowym: wytarte dżinsy, rozciągnięta bluza i buty do biegania. Wygląda trochę niechlujnie i jego postać rzuca się w oczy. Obok para w średnim wieku przyciągająca wzrok, ze względu na dysonans w wyglądzie kobiety i mężczyzny. Kobieta w czarnej długiej sukni podkreślającej sylwetkę, mała czarna kopertówka na złotym łańcuszku zwisa na ramieniu, jedwabny szal okrywa ramiona, złote buciki dopełniają eleganckiego stroju. Jej partner prezentuje się w beżowych dżinsach, butach sportowych i koszuli w beżowo - czarne wzory. Pomimo tak różnego wyglądu, zachowują się swobodnie i widać, że dobrze im razem. Takich par, gdzie jest widoczny rozdźwięk w stroju kobiety i mężczyzny widzę potem jeszcze kilka. Wiele kobiet jest w sukienkach koktajlowych, są też w letnich, powiewnych sukniach, plisowanych długich spódnicach oraz w spodniach. O, jest i współczesna Carmen. W czerwonej sukience z falbaniastą spódnicą i górą na ramiączkach. Czerwone sandałki na wysokich szpilkach dopełniają stroju. Jakby zeszła ze sceny. Są też kobiety w zwykłych dżinsach i swetrach. Również w butach sportowych. Pełna różnorodność. Przyglądając się uważnie zauważyłam pewną regułę. Kobiety ubrane są raczej poprawnie i elegancko, choć i tu zdarzają się wyjątki, mężczyźni natomiast różnorodnie i bardziej swobodnie.

Zawsze mnie uczono, że ubiorem wyrażamy szacunek do występujących artystów, podkreślamy rangę wydarzenia, jego wyjątkowość. Tłumaczono, że nie chodzimy przecież do opery czy teatru codziennie. Elegancki wygląd podkreśla wyjątkowość wydarzenia i rolę miejsca. Jest to instytucja kultury ciesząca się wysoką renomą, o czym świadczą choćby ceny biletów. Opera Zuryska nie wymaga określonego dress code'u i nikt nie wyrzuci osoby z ważnym biletem z powodu niewłaściwego stroju. Kiedyś, bycie w tego rodzaju miejscach zobowiązywało do określonego ubioru. W tej dziedzinie rownież zaszły obyczajowe zmiany. Znajoma, która była niedawno w Teatrze Wielkim w Warszawie opowiadała mi, że oburzyły ją niestosowne stroje części widzów. Byli ubrani w codzienne ubrania, dżinsy i sportowe buty.

Czy się oburzać? Zastanawiam się nad tym. Często hołdujemy bezkrytycznie zwyczajom i tradycji. Czy nie ważniejsze jest to, jak się w danym stroju czujemy? Ważniejszy jest ubiór, którego zakup na jedno wyjście pochłania znaczną kwotę czy fakt, że kupując bardzo drogi bilet chcemy uczestniczyć w spektaklu? Oczywiście podstawowym kryterium powinna być czystość i schludność stroju. Opery i teatry to na ogół stare budynki, gdzie wentylacja najczęściej działa słabo. Ktoś niedomyty, w nieupranym, przesiąkniętym zapachami tytoniu, potu lub kuchni ubiorze, może zatruć odbiór nawet najpiękniejszego spektaklu. Tak, jak i osoba spryskana ciężkimi perfumami. Stać się „upiorem” dla innych.

Argument, że eleganckim ubiorem mamy wyrażać szacunek dla artystów, którzy wkładają w przygotowanie mnóstwo pracy, do mnie osobiście nie trafia. Wiele zawodów wymaga nieporównywalnie cięższej pracy i nikt jej wykonującym nie okazuje szacunku ubiorem. Przecież aktorzy / soliści / orkiestra są tylko interpretatorami utworów, stworzonych przez ich twórców. Są przedmiotem w rękach reżysera, scenarzysty czy producenta. Myślę, że dla każdego autora najważniejsze jest, aby jego dzieło, jakie by nie było, trafiło do jak największej rzeszy odbiorców. Nie tylko do tych, których stać na drogie stroje i drogie bilety. Żeby sale operowe i teatralne były wypełnione po brzegi, a spektakle zachwycały, zachęcały do słuchania, oglądania i powtarzania.

Nasz narodowy wieszcz Adam Mickiewicz wyraźnie to wyartykułował pisząc w epilogu Pana Tadeusza: „O, gdybym kiedy dożył tej pociechy, Żeby te księgi zbłądziły pod strzechy”.

ANNA BEATA JUKLANIUK

DANIEL KORTLAN

IMPRESJE PRZEKORNE

Bez klasy

Ujął mnie (satyrycznie) prezydent Nawrocki gdy wydał deklarację, której esencja sprowadza się do dwóch punktów. Po pierwsze, Maciej Berek nie jest sędzią Trybunału Konstytucyjnego bo nie złożył ślubowania wobec prezydenta, po drugie, trzeba bronić Trybunału w obecnym kształcie, bo nie może on być złożony z polityków i to w dodatku jednej partii. To przypomniało mi nawoływanie Jarosława Kaczyńskiego w czasie kampanii prezydenckiej, aby nie pozwolić Trzaskowskiemu wygrać bo wtedy rzekomo Tusk „domknie system”. A system już został praktycznie „domknięty” w ośmioletnim okresie rządów „Zjednoczonej Prawicy” (jakkolwiek łatwo rozpadła się ona po wyborach), wiele instytucji zostało „zabetonowanych, często przez decyzje podjęte tuż przed wyborami w październiku 2023 roku (np. decyzja odnośnie prokuratora krajowego, którego bez zgody prezydenta nie można było odwołać). Złodziej tutaj krzyczy -łapaj złodzieja!

Takoż i z Trybunałem, osaczonym przez bojówki Bąkiewicza, Sakiewicza, Macierewicza, prawicowe, spędy, w desperackim zamiarze cofnięcia demokracji i praworządności, mogące niechybnie prowadzić do wojny domowej (prezydent chce się odwołać do „siły narodu”). Przecież do niedawna prawie wszyscy sędziowie TK to byli właśnie politycy jednej formacji (włącznie z obecnym prezesem Święczkowskim) i wszyscy z nadania PiS. Z wdzięczności za takie wyniesienie zawodowe orzekali pod sznurek pociągany na Nowogrodzkiej. Albo nie orzekali, gdy mieli takie zlecenie od szefa partii. W tym roku Sejm, organ uprawniony do tego przez Konstytucję RP, wybrał nowych prawników na sędziów TK, aby przywrócić normalność i praworządność w Trybunale, aby sprawy były rozpatrywane w interesie obywateli, a nie tylko jednej prawicowej partii. Wybór został dokonany, zgodnie ze wszystkimi wymogami formalnymi, po wygaśnięciu kadencji poprzednich sędziów. Wydawałoby się, że polski prezydent, któremu na sercu leży dobrostan Polaków oraz ogólny pokój społeczny, powinien temu przyklasnąć.

Tym bardziej, że prezydent Nawrocki nie jest w stanie przedstawić argumentów prawnych, pozwalających mu zakwestionować wybór. Nie ma takich prerogatyw. Przyznał to prezydent Lech Kaczyński, który w jednym przypadku (w 2007 roku), zwlekał z odebraniem ślubowania od sędzi Lidii Bagińskiej, miał jakieś wątpliwości, jednak ostatecznie zaprosił ją na ślubowanie, bo nie mógł - jak sam powiedział, po prostu inaczej. Ani Konstytucja, ani ustawa na to nie pozwalają. Potwierdziła to także Komisja Wenecka, najwyższy autorytet prawny, działający przy Radzie Europy. Kiedyś o jej opinie prosił także rząd PiS.

Takie uregulowanie jest słuszne, ponieważ prezydent jest władzą wykonawczą i nie może ingerować w zakres kompetencyjny organu takiego jak Sejm, który jest władzą ustawodawczą, ani takiego jak Trybunał, który jest władzą sądowniczą. Gdyby było inaczej, prezydent mógłby utrącić każdego sędziego z powodów personalnych lub politycznych, miałby władzę królewską. Tego nie może zrobić nawet prezydent USA (w systemie prezydenckim), bo wprawdzie nominuje on kandydatów na sędziów do Sądu Najwyższego (w USA nie ma osobnego trybunału do rozpatrywania konstytucyjności prawa, wszystkie te funkcje są w SN), to jednak ostatecznie Kongres (czyli parlament) sprawdza kwalifikacje tych kandydatów i zatwierdza ich (albo nie). Prezydent nie ma prawa odwołać sędziów, są nieusuwalni.

W Polsce, jak się zdaje, można ich bezkarnie obrażać, a nawet trzymać w korytarzu, grozić im jak to czyni Grzegorz Braun, prezydent nie reaguje (w wywiadzie dla „Rzeczpospolitej” prezydent dowartościowuje Brauna, traktując go jako ewentualnego, przyszłego członka rządu). Poseł PiS Mariusz Błaszczak w jednej z wypowiedzi porównał wybór ośmiu sędziów, dokonany przez obecny Sejm do wyboru Hitlera przez Niemców. Mam nadzieję, że Błaszczak przeprosi. Można bowiem krytykować poszczególnych sędziów (sam odniosłem się krytycznie na tych łamach do wyboru Macieja Berka na sędziego TK), jednak paranoiczne wypowiedzi polityków bez klasy i umiarkowania, nie mogą przejść bezkarnie. Tym bardziej, że nagłaśniane w prawicowej prasie, dezinformują opinię publiczną. Ludzie są okłamywani, przekonywani do omnipotencji prezydenta a ten, zadowolony, chętnie ich w tym utwierdza, mając na względzie szybkie poszerzenie władzy, wbrew konstytucji. Tymczasem Konstytucja RP w art. 126 wyraźnie stwierdza: „Prezydent Rzeczypospolitej czuwa nad przestrzeganiem Konstytucji...”,(ma być jej „strażnikiem”), na taką przysięgał i takiej winien bronić. Prezydent Nawrocki w dniu 3 maja br. powołał osobny zespół mający za zadanie... zmienić konstytucję. To może zrobić jedynie parlament jeśli istnieje pilna potrzeba i jeśli opowie się za tym kwalifikowana większość deputowanych (dwie trzecie głosów).

Obecny prezes TK Bogdan Święczkowski odwołuje się do prezydenta, czym zaświadcza że nie jest niezależny, bo konstytucja wyraźnie rozgranicza władzę sądowniczą i wykonawczą. Prezydent nie jest szefem Święczkowskiego, raczej przeciwnie, gdy zaistnieje spór co do kompetencji poszczególnych organów to właśnie Trybunał powinien być władny wyznaczyć prezydentowi „odpowiednie miejsce w szeregu” bo chociaż z jednej strony prezydent ma być przysłowiową „głową państwa”, to jednak z drugiej strony, w sensie proceduralnym jest „tylko” najwyższym urzędnikiem w państwie. A nikt w tym państwie nie może być ponad prawem, każdy organ państwa ma działać „na podstawie i w granicach prawa” (art.8 Konstytucji RP).

Obecnie Trybunał praktycznie nie działa. Nie jest w stanie wykonywać swych zadań, zaległości (setki spraw) się piętrzą, autorytet organu rozpłynął się w sporach. Prezydent walnie się do tego stanu rzeczy przyczynił, albowiem całkowicie arbitralnie spośród ośmiu sędziów wybrał sobie trzech i tylko od nich odebrał ślubowanie. Jest tylko jeden znany mi konstytucjonalista (Ryszard Piotrowski), który opowiada się za prezydentem (i to tylko, jak się wydaje, w odniesieniu do sędziego Berka). Ale to jest profesor, który wielokrotnie zmieniał swoją interpretację prawa. Jeszcze w 2016 roku uważał, że prezydent nie może odmówić ślubowania w żadnym przypadku, w tym roku zmienił zdanie...Jeszcze dekadę temu wszyscy uczestnicy życia politycznego w Polsce zgadzali się z wyrokiem TK z dnia 3 grudnia 2015 r. Sentencja tego wyroku była taka, że prezydent ma wyraźny obowiązek przyjąć ślubowanie od prawidłowo wybranego sędziego (czyli wybranego przez Sejm). I to „niezwłocznie”.

Spór o Trybunał rozognił konflikty polityczne w Polsce. W tej chwili nie widać rozwiązania, które zadowoliłoby wszystkich. W takich chwilach, prezydent, gdyby czuł się odpowiedzialny za wspólnotę, winien działać jako mądry mediator i dążyć do kompromisu. Powinien zaproponować jakiś kompromis. Obowiązuje przecież inny etos niż w boksie, gdzie zwycięzca chce znokautować przeciwnika. Tutaj nokautu nie będzie. Nawrocki, gdyby działał z klasą historyka a nie boksera, pamiętałby, jak się ten spór zaczął (w 2016 roku, gdy PiS wprowadził sędziów - dublerów do TK) i chciałby zapewnić teraz względną równowagę. Ale Karol Nawrocki nie ma klasy.

eprasa.pl 385ca68c04

Bank Spółdzielczy w Raciążu

Blisko tego, co ważne dla biznesu

Przenieś kredyt firmowy

0 zł prowizji za udzielenie kredytu

50% niższa marża przenoszonego kredytu

Promocją objęte są wybrane kredyty z oferty **BIZNES** i **AGRO**:

- AGRO Inwestor
- AGRO Inwestor OZE
- AGRO Hipoteczny
- BIZNES Inwestor
- BIZNES Inwestor OZE
- BIZNES Hipoteczny

W ramach promocji możesz uzyskać **dodatkowe środki na firmę lub gospodarstwo.** Kwota nowego finansowania może być wyższa niż wartość przenoszonego kredytu.

Wejdź po wiecej informacji.
Sprawdź regulamin promocji.

bsraciaz.pl

15 placówek w Twojej okolicy

Oddział w Raciążu
ul. Mławska 20a, 09-140
Tel.: +48 (23) 679-96-31

Oddział w Szreńsku
ul. Rynek 5, 06-550
Tel.: +48 (23) 653-40-20

POK w Ojrzeniu
ul. Ciechanowska 21, 06-456
Tel.: +48 (23) 671-81-52

POK w Sońsku
ul. Ciechanowska 21, 06-430
Tel.: +48 (23) 671-30-65

Oddział w Ciechanowie
ul. 17 Stycznia 33a, 06-400
Tel.: +48 (23) 679-91-11

POK w Gralewie
Gralewo 4, 09-166
Tel.: +48 (23) 679-30-09

POK w Radzanowie
ul. Mławska 17, 06-540
Tel.: +48 (23) 679-80-17

POK w Uniecku
Unieck 13, 09-140
Tel.: +48 (23) 679-35-03

Oddział w Bieżuniu
ul. Zamoyskiego 27, 09-320
Tel.: +48 (23) 657-80-03

POK w Koziebrodach
Koziebrody 80, 09-140
Tel.: +48 (23) 679-70-10

POK w Regiminie
ul. Mościckiego 2, 06-461
Tel.: +48 (23) 679-96-00

POK w Siemiątkowie
ul. Warszawska 2, 09-135
Tel.: +48 (23) 679-60-29

Oddział w Gąsocinie
ul. Główna 25, 06-440
Tel.: +48 (23) 671-42-98

POK w Lutocinie
ul. Sierpecka 2, 09-317
Tel.: +48 (23) 658-10-04

POK w Zawidzu
ul. Mazowiecka 18, 09-226
Tel.: +48 (24) 231-11-23

eprasa.pl 385ca68c04