SZUBIENICE ZNIKNĄ Z KRAJOBRAZU? \2

NA WSCHODZIE BEZ ZMIAN \3

NIE MUSIELI PROSIĆ SZEFA O PODWYŻKĘ \5

ZIM STULECIA BYŁO KILKA \6

PIĄTEK-PONIEDZIAŁEK
03-06|01|2025

GAZETA OLSZTYŃSKA
WEEKEND

GAZETA WARMII I MAZUR

cena 5,99 zł (w tym 8% VAT)

ISSN 0137-9127
01
9 770137 912057

ISSN 0137-9127 NR INDEKSU 350176 \\\ NAKŁAD 2 361 NR 1 (21 381)

OTO NASZE ŚWIĄTECZNE GWIAZDECZKI

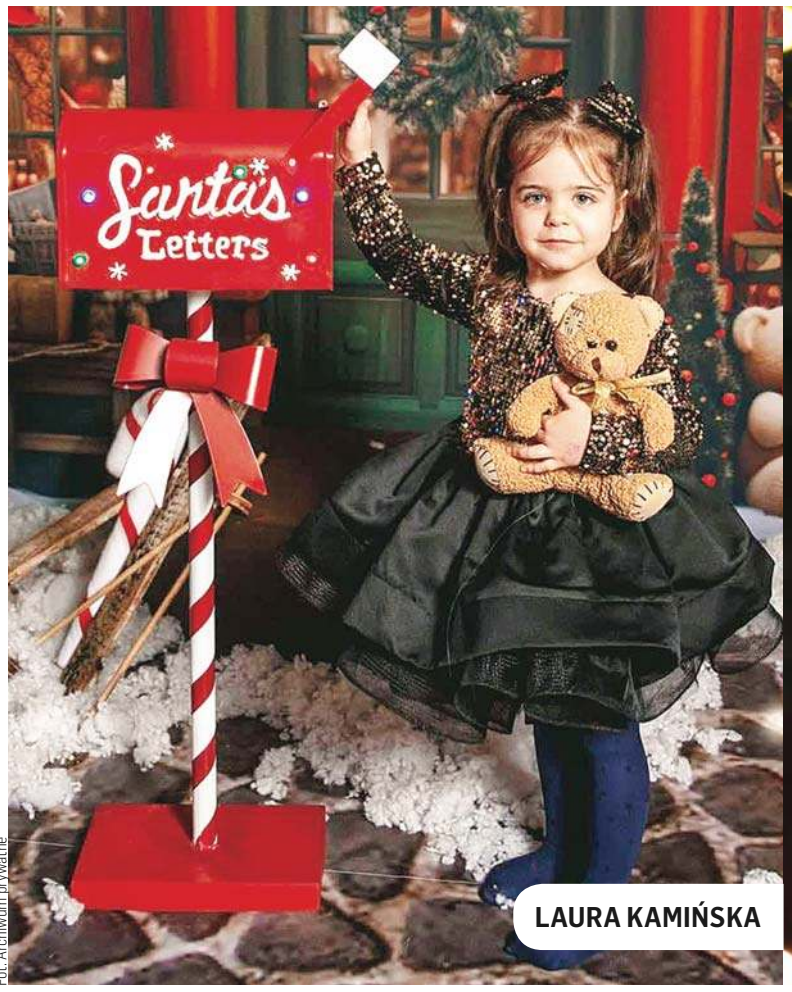

LAURA KAMIŃSKA

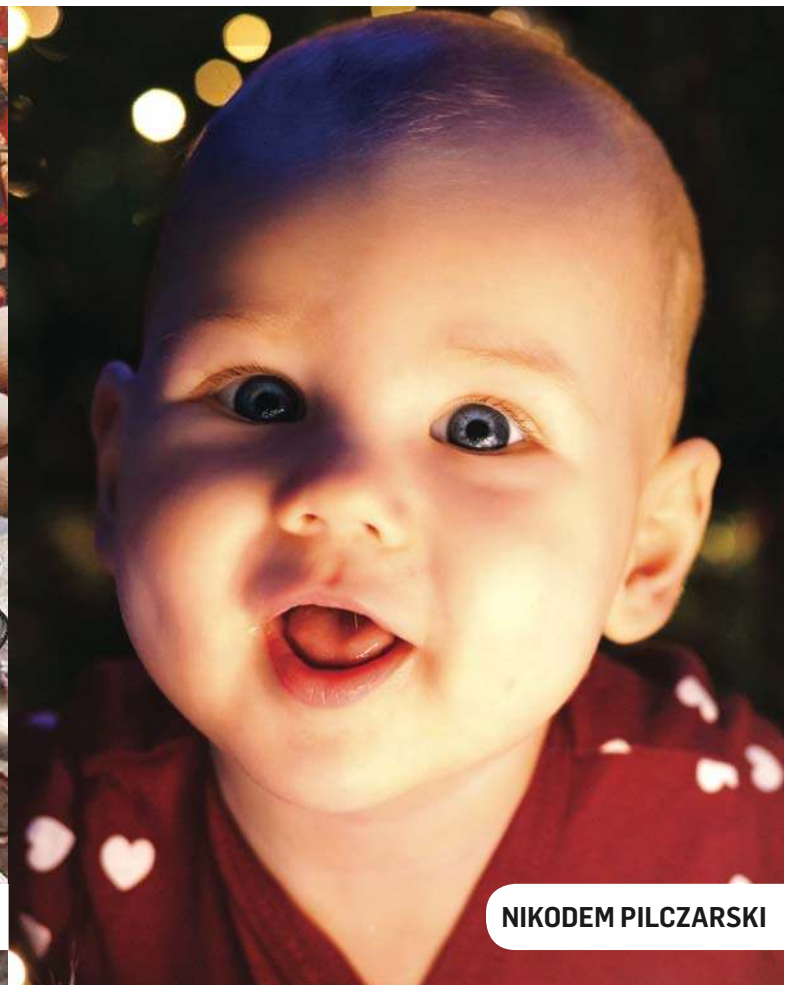

NIKODEM PILCZARSKI

Fot. Archiwum prywatne

PREZENTUJEMY ZWYCIĘZCÓW AKCJI ŚWIĄTECZNE GWIAZDECZKI WE WSZYSTKICH MIASTACH I POWIATACH **S. 7-10**

SPORT

GYOEKERES NAJSKUTECZNIEJSZY W 2024 ROKU \14

Z BIAŁO-CZERWONYMI JEST CORAZ GORZEJ? \15

DOBRZE ROZPOCZĄĆ NOWY ROK \16

PROMOCJA

BEZPŁATNY
DODATEK W KAŻDY PONIEDZIAŁEK I PIĄTEK
RELAKS
z Gazetą Olsztyńską

47240TBP-D-K

eprasa.pl 388429d67e

PREZYDENT OLSZTYNA O LOSIE SZUBIENIC: — ZNIKNĄ Z KRAJOBRAZU

Tak zwane szubienice mają w tym roku zniknąć z krajobrazu Olsztyna. Zapowiedział to w Porannych Pytaniach Radia Olsztyn prezydent miasta Robert Szewczyk. Nie podał jednak szczegółów. Zapowiedział, że pomnik zniknie w takiej formie, w jakiej jest obecnie.

— Myślę, że to będzie bardzo kompromisowe, bardzo zaskakujące, ale bardzo dobre rozwiązanie dla mieszkańców. Chcemy, aby szubienice w takiej formie, w jakiej są, zniknęły z naszego krajobrazu. Żeby przestała być widoczna w przestrzeni miejskiej wymowa tego niedomkniętego łuku triumfalnego. Fizycznie pomnika, jaki znamy, nie będzie — zapowiedział prezydent Olsztyna.

Co to dokładnie oznacza? — Trwają rozmowy, czy wspomniany pomnik zostanie przeniesiony, czy w jakiejś innej formie niż obecnie zostanie jego ślad — mówi Patryk Pulikowski, rzecznik ratusza.

Czy „inna forma" oznacza pozostawienie tylko części pomnika? — Być może tak, ale na razie jest za wcześnie, by podawać szczegóły — odpowiada Pulikowski.

GS

Fot. archiwum GO

RADNY NA TROPIE PŁYT Z DAWNEGO MAUZOLEUM HINDENBURGA

Radny PiS Adam Andrasz zainteresował się płytami pochodzącymi z poniemieckiego mauzoleum w obecnym Olsztynku. Okazuje się, że wiele z nich zalega jeszcze w Olsztynie.

Pomnik bitwy pod Tannenbergiem został wybudowany w latach 1924-1927 pod Olsztynkiem jako pamiątka po zwycięskim starciu z armią rosyjską w sierpniu 1914 roku.

Następnie Tannenberg-Denkmal przekształcono w mauzoleum i pochowano w nim Paula von Hindenburga, prezydenta Rzeszy i dowódcę niemieckich wojsk w pamiętnej bitwie. Podczas przebudowy obiektu trawiastą nawierzchnię dziedzińca zastąpiły solidne kamienne płyty. Do mauzoleum prowadził też kamienny trakt. W czasie II wojny światowej wycofujący się Niemcy wysadzili wieżę, pod którą pochowany był feldmarszałek. Monument już nie istnieje, a jego fragmenty rozproszyły się po różnych częściach kraju.

Płyty z mauzoleum są bardzo dobrej jakości. Część materiału wywieziona została do Olsztyna, a płyty ułożono m.in. wokół pomnika Wdzięczności Armii Czerwonej autorstwa Xawerego Dunikowskiego. Ale nie tylko. Jego elementy posłużyły m.in. do budowy schodów przy gmachu KC PZPR w Warszawie.

nadesłane/Kino Światowid

Mauzoleum Hindenburga w Olsztynku, miejsce obowiązkowych odwiedzin w ramach „turystyki patriotycznej" w nazistowskich Niemczech

Teraz zajął się nimi radny PiS Andrzej Andrasz, który w ratuszu złożył interpelację „w sprawie wykorzystania płyt kamiennych pochodzących z mauzoleum Hindenburga w Tannenbergu na terenie gminy Olsztyn".

— Jaka liczba kamiennych płyt pochodzących z mauzoleum Hindenburga w Tannenbergu jest obecnie magazynowana na terenie gminy Olsztyn? Od kiedy omawiane płyty znajdują się na terenie gminy Olsztyn? W jaki sposób gmina Olsztyn planuje zagospodarować omawiane płyty? — pyta radny Andrasz.

Do sprawy odniósł się prezydent Robert Szewczyk. — Granitowe płyty znajdują się na placu składowym Zarządu Dróg, Zieleni i Transportu w Olsztynie przy ul. Rolnej, jednak ich liczba jest trudna do oszacowania, ponieważ płyty są ułożone na pryzmie o nieregularnym kształcie — zaznacza prezydent Olsztyna.

Ze swojej strony przyznaje, że trudno wskazać, od kiedy dokładnie płyty pochodzące z mauzoleum Hindenburga znajdują się w Olsztynie, bo ratusz nie posiada w tej sprawie „udokumentowanych informacji". Ale to niejedyna zagadka. — Gmina Olsztyn nie posiada udokumentowanych informacji o procesie decyzyjnym, w wyniku którego płyty znalazły się w Olsztynie — twierdzi prezydent Szewczyk.

Miasto nie przekaże zatem tych płyt władzom Olsztynka, bo zostaną wykorzystane przy realizacji miejskich inwestycji. Część z nich spotkał taki los przy realizacji projektu „Grunwaldzka 24a — rewitalizacja podwórka miejskiego przy parku Podzamcze" złożonego przez mieszkańców w ramach olsztyńskiego budżetu obywatelskiego.

Radny Adam Andrasz twierdzi, że składowane przy ul. Rolnej płyty powinny zostać zinwentaryzowane. — To samo dotyczy płyt, które wcześniej posłużyły jako materiał do wykonania chodników w Olsztynie. Mając taką wiedzę, powinniśmy przystąpić do rozmów z władzami Olsztynka, które już wcześniej wystąpiły do ratusza o zwrot płyt. Część powinniśmy oddać. Przy reszcie opisać ich historię, ale nie w celu upamiętnienia samego mauzoleum.

Przypomnijmy, że granitowymi płytami, o których zwrot wystąpił olsztynecki samorząd, wyłożone były dziedziniec oraz główna aleja prowadząca do pomnika Tannenberg-Denkmal do 1945 roku. Utrzymaniem w czystości m.in. tych płyt i terenu otaczającego pomnik zajmowali się również jeńcy wojenni, w tym Polacy, przetrzymywani w czasie wojny w obozie jenieckim Stalag Ib. Wielu z nich nie przeżyło obozu i są pochowani na cmentarzu wojennym w Sudwie, obok terenu obozu. — Gmina Olsztynek podjęła działania zmierzające do stworzenia na części terenu, na którym znajdował się obóz, miejsca pamięci ku czci zamordowanych i zmarłych jeńców wojennych. Działania te prowadzone są w porozumieniu z wojewódzkim konserwatorem zabytków. Planowane jest symboliczne wykorzystanie tych granitowych płyt na planowanym miejscu pamięci — informował pod koniec 2023 roku wiceburmistrz Olsztynka Bogusław Kowalewski.

Radny Andrasz dodaje: — W ten sposób uczcilibyśmy pamięć jeńców ze Stalagu Ib. Będziemy dążyć w tym kierunku.

GRZEGORZ SZYDŁOWSKI

WYDAWCA
GALINDIA Sp. z o.o.
ul. Tracka 7b,
10-364 Olsztyn

REDAKTOR NACZELNY
Maciej Matera
zarzad@gazetaolsztynska.pl

DYREKTOR ZARZĄDZAJĄCY
Agnieszka Weder-Grygielewicz

REDAKTORZY WYDANIA
Michał Podolak wydawca@gazetaolsztynska.pl
Zuzanna Leszczyńska
sport@gazetaolsztynska.pl

WYDANIE ONLINE internet@gazetaolsztynska.pl
514 800 549

GAZETAOLSZTYNSKA.PL
redakcja@gazetaolsztynska.pl
tel. 502 499 515

PRENUMERATA E-WYDAŃ
prenumerata@gazetaolsztynska.pl
502 499 531

REKLAMA W OLSZTYNIE
ul. Tracka 7b
tel. 885 998 201
reklama@gazetaolsztynska.pl

CENTRALNE BIURO OGŁOSZEŃ
tel. 514 800 517

REDAKCJA W ELBLĄGU
ul. Rybacka 35
82-300 Elbląg
tel. 505 766 681
gazeta@dziennikelblaski.pl

REKLAMA W ELBLĄGU
ul. Rybacka 35
82-300 Elbląg
tel. 604 408 305
reklamy@dziennikelblaski.pl

PRENUMERATA E-WYDAŃ
prenumerata@dziennikelblaski.pl
502 499 531

DRUK
Drukarnia Prasowa
GRUPY WM Sp. z o.o.
Olsztyn, ul. Tracka 7b
tel. 502 499 539

NAKŁAD KONTROLOWANY
ZWIĄZEK KONTROLI DYSTRYBUCJI PRASY

Redakcja nie zwraca niezamówionych tekstów oraz zastrzega sobie prawo dokonywania skrótów w publikowanych listach i nadesłanych materiałach. Redakcja nie odpowiada za treść ogłoszeń. Wydawca zastrzega sobie prawo odmowy przyjęcia ogłoszenia sprzecznego z zasadami moralnymi lub prawem.

eprasa.pl 388429d67e

NA WSCHODZIE BEZ ZMIAN

NA WARMII I MAZURACH BEZ WIELKICH ZMIAN. TO NAJKRÓTSZE PODSUMOWANIE TEGO, CO DZIEJE SIĘ W GOSPODARCE W REGIONIE. NASZ UDZIAŁ W PRODUKCIE KRAJOWYM BRUTTO JEST MIZERNY, CO PRZEKŁADA SIĘ NA MARNE DOCHODY MIESZKAŃCÓW. I TA SYTUACJA TRWA OD LAT.

Fot. Zbigniew Woźniak

Czy na Warmii i Mazurach ma być pięknie i biednie?

Czy Warmia i Mazury się rozwijają? Patrząc na nowe drogi, na infrastrukturę, choćby turystyczną, to na pewno, ale rzecz w tym, że inni nie stoją w miejscu, co więcej –biegną coraz szybciej i przepaść między biednymi a bogatymi regionami, zamiast maleć, rośnie. Nie mamy szans ich dogonić, a przynajmniej nie przy obecnej sile i strukturze naszej gospodarki, bo byliśmy i jesteśmy miernotą gospodarczą, o czym świadczy nasz niski udział w produkcie krajowym brutto. A efektem tej gospodarczej słabości są marne dochody mieszkańców naszego województwa.

Główny Urząd Statystyczny opublikował właśnie wstępne szacunki PKB w odniesieniu do województw w 2023 roku. Niestety, to nie są dobre wieści dla Warmii i Mazur.

Pięć regionów na czele

Jak wynika z raportu, w 2023 roku ponad połowa krajowej wartości PKB została wytworzona w pięciu regionach: warszawskim stołecznym, śląskim, wielkopolskim, dolnośląskim i małopolskim. A więc podobnie jak w 2022 roku.

Wprawdzie w 2023 roku we wszystkich regionach odnotowano wzrost PKB w cenach bieżących w porównaniu z 2022 rokiem, ale w różnym stopniu. Bo największy w regionie warszawskim stołecznym – o 14,9 proc., a najmniejszy w regionie mazowieckim regionalnym – o 5,6 proc.

Region warszawski stołeczny (GUS podaje oddzielne dane dla Warszawy i pobliskich powiatów oraz dla pozostałej części Mazowsza) jest wciąż najsilniejszym gospodarczo regionem Polski. Jego udział w generowaniu PKB wynosi 18,3 proc., co oznacza, że tu wypracowywana jest niemal co piąta złotówka w polskiej gospodarce. W grupie regionów z wysokimi udziałami w tworzeniu PKB w 2023 roku oprócz warszawskiego stołecznego były także regiony śląski (11,9 proc.), wielkopolski (9,8 proc.), dolnośląski (8,3 proc.) i małopolski (8 proc.). Dość powiedzieć, że w tych pięciu regionach powstało łącznie 56,3 proc. krajowej wartości PKB. Najniższy w kraju udział w PKB ma województwo opolskie, bo tylko 2 proc.

Na dole tabeli

Gdzie w tym rankingu znalazły się Warmia i Mazury? Tu nie ma niespodzianki, bo w grupie pięciu regionów z najniższym udziałem w PKB nasz wynosi 2,5 proc., czyli tyle samo, co w 2022 roku.

Według wstępnych szacunków w 2023 roku w tej grupie poza nami i wspomnianym już Opolskiem były jeszcze regiony lubuski (2,1 proc.), podlaski (2,2 proc.) i świętokrzyski (2,3 proc.)

To oczywiście przekłada się na PKB na jednego mieszkańca. Najwyższe było w regionie warszawskim stołecznym (181,9 tys. zł), a najniższe w regionie lubelskim (62,2 tys. zł). Na Warmii i Mazurach PKB w przeliczeniu na jednego mieszkańca wyniosło 63,6 tys. zł i było to 70,4 proc. średniej krajowej, która wyniosła 90,4 tys. zł. Tu warto zaznaczyć, że nasz udział jest wyższy niż w 2022 roku, bo wówczas nasze PKB na mieszkańca wynosiło 69 proc. średniej krajowej. Generalnie pod względem PKB na mieszkańca województwa wschodnie, objęte zresztą programem Polska Wschodnia, wypadają najsłabiej. Bo na Podlasiu PKB na mieszkańca to 77 proc. średniej krajowej, w Świętokrzyskiem – 74,7 proc., a na Podkarpaciu – 71,7 proc.

Wprawdzie GUS zastrzega, że te szacunki za 2023 roku mogą się zmienić, ale trzeba być realistą. Nie ma szans, by nasz region znalazł się wyżej w tym rankingu. Bo też nie może, co jest także wynikiem obecnej sytuacji geopolitycznej. Granica z obwodem królewieckim nie sprzyja inwestycjom, a to one są motorem rozwoju i dają nowe miejsca pracy.

Jakie konsekwencje?

Za tymi statystykami kryje się coś jeszcze, a mianowicie poziom życia w poszczególnych regionach, zasobność portfeli ich mieszkańców. A tu od dawna jesteśmy w kraju w ogonie. Bo jak tłumaczą ekonomiści, jesteśmy rolniczym regionem. Nie mamy zbyt silnego przemysłu, wielu dużych firm, nowoczesnych branż, więc pracodawcy nie muszą bić się o pracownika, oferując wyższe płace. I tę naszą finansową mizerię potwierdza inny najnowszy raport GUS, na temat dochodów i warunków życia w Polsce. Badanie zostało zrealizowane w 2023 roku i odnosi się do rocznego dochodu z roku poprzedzającego badanie, czyli od stycznia do grudnia 2022 roku. A analiza GUS dotyczy przeciętnego rocznego ekwiwalentnego dochodu do dyspozycji na osobę. To suma rocznych dochodów netto wszystkich członków gospodarstwa domowego pomniejszona o podatki od nieruchomości, transfery przekazywane innym gospodarstwom oraz rozliczenia z urzędem skarbowym.

Z badania wynika, że przeciętny roczny ekwiwalentny dochód do dyspozycji na osobę w kraju wyniósł 52 396 zł i był wyższy od tego z poprzedniego roku nominalnie o 15,7 proc. Jednak w 2023 roku odsetek osób z dochodem poniżej przeciętnej krajowej wzrósł do 60 proc. A mieszkańcy 12 regionów Polski dysponowali przeciętnym dochodem poniżej średniej dla Polski, w tym najniższy był w województwach podlaskim (42,6 tys. zł), świętokrzyskim (43,2 tys. zł), warmińsko-mazurskim (44,6 tys. zł), lubelskim (46 tys. zł) oraz mazowieckim regionalnym i podkarpackim (po 47 tys. zł). Natomiast dochodem powyżej średniej charakteryzowało się pięć regionów, przy czym najwyższy był w regionie warszawskim stołecznym (71,8 tys. zł).

Z tego badania wynika coś jeszcze: w 2023 roku 14 proc. ludności Polski uzyskało roczne ekwiwalentne dochody poniżej progu ubóstwa relatywnego. Chodzi o tzw. stopę ubóstwa relatywnego, która odnosi się do osób, których przeciętny dochód do dyspozycji nie przekracza 50 proc. krajowej mediany rocznych ekwiwalentnych dochodów do dyspozycji z uwzględnieniem ogółu transferów społecznych. To dość skomplikowane, więc mówiąc prościej, gospodarstwa domowe, których wydatki miesięczne wynoszą mniej niż 50 proc. tych przeciętnych, są uznawane za żyjące w ubóstwie relatywnym.

I tu warto zauważyć, że w 2023 roku regionami, w których powyżej 20 proc. mieszkańców znalazło się w grupie osób zagrożonych ubóstwem relatywnym, były lubelski (20,4 proc.), warmińsko-mazurski (22,4 proc.) i podlaski (26,2 proc.).

ANDRZEJ MIELNICKI
a.mielnicki@gazetaolsztynska.pl

STRAŻ GRANICZNA OTRZYMAŁA AMBULANS PIROTECHNICZNY

Placówka Straży Granicznej w Olsztynie otrzymała wart blisko 900 tys. zł ambulans pirotechniczny. Będzie on służyć zapewnieniu bezpieczeństwa pasażerom i pracownikom portu lotniczego w Szymanach.
Specjalistyczny ambulans przekazał funkcjonariuszom obsługującym lotnicze przejście graniczne w Szymanach wojewoda warmińsko-mazurski Radosław Król. Nowy sprzęt w razie potrzeby ma pomóc pirotechnikom szybko i sprawnie neutralizować zagrożenia związane z materiałami niebezpiecznymi czy z niewybuchami.
Pojazd będzie wykorzystywany podczas interwencji związanych m.in. z przedmiotami pozostawionymi bez opieki na terenie portu lotniczego i w przypadku zgłoszeń o możliwości podłożenia materiałów wybuchowych na lotnisku czy pokładzie samolotu.
— Dodatkowo umożliwi zabezpieczanie przylotów i odlotów oficjalnych delegacji rządowych — wyjaśnia rzeczniczka warmińsko-mazurskiego oddziału SG mjr Mirosława Aleksandrowicz. Funkcjonariusze z placówki SG w Olsztynie dotychczas nie mieli specjalistycznego ambulansu pirotechnicznego, a podobne pojazdy są już na wyposażeniu innych lotniczych placówek SG. Jest to kolejny sprzęt pirotechniczny przekazany przez wojewodę funkcjonariuszom SG, którzy pełnią służbę na terenie portu lotniczego w Szymanach. Przed dwoma laty otrzymali oni wartego blisko 600 tys. zł robota do wykrywania i neutralizacji ładunków wybuchowych. Wcześniej do SG trafiły pojemnik przeciwwybuchowy na przyczepie służący do przewozu materiałów wybuchowych i tzw. wyrzutnik pirotechniczny.
Regionalny Port Lotniczy Olsztyn-Mazury w Szymanach działa od stycznia 2016 r. Jedynym udziałowcem spółki zarządzającej lotniskiem jest samorząd województwa warmińsko-mazurskiego.

ŹRÓDŁO: PAP

eprasa.pl 388429d67e

OD 20 LAT ŻYJE W BÓLU

PONAD 40 OPERACJI. GARŚĆ TABLETEK RANO, GARŚĆ WIECZOREM. PRZESZYWAJĄCY BÓL PRZYPOMINAJĄCY WBIJANIE GWOŹDZI, OMDLENIA I ROPIEJĄCA RANA, Z KTÓREJ CODZIENNIE WYJMUJE KAWAŁKI KOŚCI. TAK OD 20 LAT WYGLĄDA ŻYCIE AGNIESZKI MENDOŃ.

20 lat temu nic nie wskazywało na to, że życie młodej, uzdolnionej plastycznie kobiety zamieni się w pasmo bólu. Był 2004 rok. Agnieszka na terenie zakładu pracy przewróciła się i złamała rękę. Lekarze założyli jej gips i skierowali na ortopedię do Olsztyna. Po trzech miesiącach okazało się, że rzeczywisty problem to zwichnięcie kości łokciowej, które nie zostało prawidłowo rozpoznane. Leczenie rozpoczęło się od założenia dwóch drutów, jednak rana nie goiła się, a Agnieszka została zarażona gronkowcem. W kolejnych latach przeszła wiele operacji. Gronkowiec zniszczył kości, doprowadzając do zapalenia szpiku. Kolejne zabiegi, w tym próba przeszczepienia kości z biodra, nie przyniosły poprawy. Kości łokciowej praktycznie nie było, a ręka była w krytycznym stanie.

AGNIESZKA ŻYŁA W CIĄGŁYM BÓLU. BY JAKOŚ FUNKCJONOWAĆ W CIĄGU DNIA, BRAŁA OKOŁO 20 TABLETEK. NIEKOŃCZĄCE SIĘ WIZYTY U LEKARZY I BRAK POPRAWY. JEDYNYM RATUNKIEM MIAŁO BYĆ WSZCZEPIENIE ENDOPROTEZY.

W oczekiwaniu na zabieg Agnieszce wszczepiono implanty, które miały zminimalizować ból. Niestety, po zdjęciu gipsu okazało się, że implanty przesunęły się, a ręka była cala opuchnięta i granatowa. Agnieszka wyła z bólu.

Iskra nadziei

Po latach cierpienia nadeszła pierwsza dobra wiadomość. Ludzie o wielkim sercu założyli zbiórkę na rzecz Agnieszki. Pieniądze miały pokryć koszt wszczepienia endoprotezy, który oscylował w granicach 60 tysięcy złotych. Niedługo później Narodowy Fundusz Zdrowia poinformował Agnieszkę, że pokryje koszty operacji. Zbiórka została przerwana, a zebrane środki przekazane na rehabilitację po operacji. Terminy zabiegu przesuwały się ze względu na trwającą wówczas pandemię. W końcu w sierpniu 2021 roku doszło do wszczepienia endoprotezy. Ręka nadal bolała, ale zdecydowanie mniej, zmniejszyła się także liczba przyjmowanych tabletek. Zdjęto gips, a po 6 dniach Agnieszka została wypisana do domu. Z nadzieją, że jej życie w końcu zmieni się na lepsze...

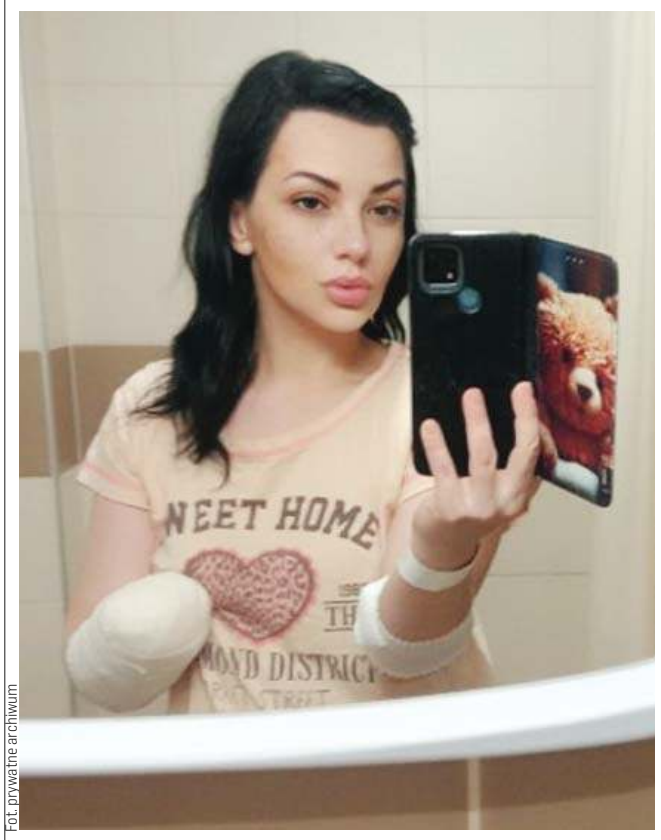

Fot. prywatne archiwum

Agnieszka Mendoń w szpitalu po amputacji ręki

Prosiłam o amputację ręki

Niestety, radość nie trwała długo. Organizm Agnieszki to bomba zegarowa, który wszystko odrzuca. Ręka zrobiła się granatowa i spuchła. Trzeba było wyjąć endoprotezę. — Czekaliśmy 2 miesiące na sprowadzenie narzędzi ze Stanów Zjednoczonych. Lekarz z Krakowa stwierdził, że prawdopodobnie mam uczulenie na skład endoprotezy. Wiele badań musiałam wykonywać prywatnie. Ale sytuacja przygasła i w Otwocku usłyszałam, że nie wyjmą endoprotezy — wspomina Agnieszka. Po jakimś czasie zauważyła, że z ręką jest coraz gorzej. — Zrobiła się w niej dziurka, która zaczęła gazować. Czułam okropny smród, a ręka zaczęła puchnąć. Pojechaliśmy do Otwocka. Na oddziale lekarz pobrał wymaz, zrobił opatrunek i powiedział, że z takimi ranami można kilka miesięcy chodzić. Mama powiedziała, że chcemy to na piśmie. Lekarz kazał czekać na wynik z krwi — wspomina Agnieszka. Następnego dnia przyszedł wynik. — Agnieszka chodziła zgięta w pół, czuła się jak w agonii. Pięć dni później ponownie pojechaliśmy do Otwocka, gdzie powiedzieli nam, że w takim stanie endoprotezy nie wyjmą. Powiedziałam im, że byliśmy przecież w poniedziałek. Trzy dni później, jak otworzyli rękę, ta endoproteza wypłynęła w gnoju. Niewyobrażalny smród — wspomina mama Agnieszki. Po wyjęciu endoprotezy lekarze wstawili Agnieszce druty i beton na nośniku. Po powrocie do domu ból nieco się zmniejszył. Po 6 tygodniach, podczas kontroli, beton został wyjęty, a Agnieszka została wypisana do domu. Rana się nie goiła.

— Zaczęła się paprać, szwy wychodziły, rana była otwarta. Mówiłam lekarzowi, że mam już tego wszystkiego dość, jestem zmęczona. Prosiłam o amputację ręki. Dwa dni leżałam w bólu. Lekarze nie mogli podać mi leków, bo po antybiotykach nie można mi się wkłuć w żyły. Byłam zszywana na żywca. Lekarze nie zgodzili się na amputację. Dalej próbowali ratować rękę, czyścili rany, mówili: „Lepiej mieć swoją". A ja czułam druty wbijające się w skórę. Lekarze wstawili mi najnowsze szkło biochemiczne. Skierowali mnie również na 60 zabiegów w komorze hiperbarycznej. Codziennie karetka zawoziła mnie do Warszawy. Żeby wejść do komory, brałam morfinę; ból był nie do wytrzymania, wymioty, omdlenia. Wytrzymałam 6 dni — wspomina pacjentka. Agnieszka zaczęła jeździć do prywatnej kliniki, prosząc o amputację ręki. — Lekarz powiedział mi, że jestem w złym stanie, że musi zobaczyć klienta kilka razy, zanim podejmie decyzję. A każda wizyta kosztowała. Rana się nie goiła. W Otwocku założono mi gips na 6 tygodni. Kiedy wróciłam do domu, mówiłam mamie, że coś jest nie tak. Ręka zaczęła śmierdzieć, czułam, że pod gipsem krwawi. Mama kupowała gryzaki, bo nie mogłam wytrzymać z bólu. Miałam myśli, żeby samej sobie tę rękę odciąć. Cały czas czułam, jakby ktoś wbijał mi gwoździe w rękę. 14 lutego 2024 r. pojechaliśmy do Otwocka. Po kilku godzinach czekania lekarz powiedział, że mają mi zdjąć gips i założyć nowy. Jak zdjęli gips, wyłoniła się rana jak od rąbnięcia siekierą i wszystko gniło, od góry do dołu. Wyniki wyszły złe, zostałam przyjęta na oddział — wspomina Agnieszka.

Na oddziale leżała od 14 lutego do maja. Lekarze nie dowierzali, jak pod gipsem zrobiła się rana. Co tydzień Agnieszka miała operację.

— Po 3 operacji czułam, że coś jest nie tak. Dostałam gorączki, wyłam z bólu. Dzwoniłam do mamy i prosiłam, żeby mnie ratowała. Pielęgniarki płakały. Dostawałam znieczulenie zewnątrzoponowe, które pomagało tylko na kilka godzin. Cały czas wymiotowałam morfiną. Ręka była jak balon. Lekarze mieli sprowadzić kolejny lek. Leżałam tygodniami sama w izolatce, a oni tylko operowali. Rozmawiałam z psychologiem, psychiatrą. Byłam zrezygnowana. Nie mogłam wychodzić. Płakałam i wyłam z bólu — wspomina Agnieszka. Okazało się, że druga kość została zaatakowana i była do usunięcia. Agnieszka miał dość i poprosiła o przepustkę do domu.

— Zostałam wypisana, a podczas wizyty kontrolnej, gdy lekarz zobaczył, w jakim ręka jest stanie, dopiero zaczęły się rozmowy o amputacji. Czekaliśmy miesiąc i cisza. W końcu sami pojechaliśmy na oddział amputacji. Okazało się, że tam już wszystko wiedzą, a nam nic nie przekazali. Lekarz potwierdził, że koniecznie trzeba amputować. Pech chciał, że akurat szedł na urlop, więc musiałam czekać kolejny miesiąc. Po miesiącu ustalono datę amputacji. Ucięli tyle, żeby można było wstawić protezę, ale ręka wciąż się nie goi... — mówi Agnieszka. Rana jest rozwalona, wydziela nieprzyjemny zapach, codziennie wychodzą z niej kawałki kości. Trzeba będzie ciąć dalej. Agnieszka mimo skierowania wciąż nie ma daty reamputacji ramienia.

Co przyniesie przyszłość

Agnieszka cierpi na zespół omdleń wazowagalnych. Organizm jest osłabiony na skutek przyjmowanych leków. Wypadają jej włosy, kruszą się zęby. Mimo to nie poddaje się; codziennie rano robi staranny makijaż, żeby o siebie zadbać. W domu towarzyszą jej ukochane psiaki, dzięki którym udało jej się poznać wspaniałych ludzi. Dzięki nim znalazła grupę na Facebooku, a obecni na niej ludzie zorganizowali zbiórkę i dostarczali Agnieszce leki i opatrunki. — Miesięcznie wydaję na leki i dojazdy do lekarzy około 1500 zł. Jestem na rencie powypadkowej. Najbardziej się boję, że kolejna amputacja nie pomoże. Kiedyś lekarz powiedział mi, że Herkules nie wytrzymałby tego, co ja przeszłam. Ale ja już nie chcę być Herkulesem, nie mam siły dalej żyć z tym bólem... — mówi Agnieszka.

ZUZANNA LESZCZYŃSKA
z.leszczynska@gazetaolsztynska.pl

Gazeta Olsztyńska zawsze pod ręką. Zaprenumeruj e-wydanie: kupgazete.pl

eprasa.pl 388429d67e

Fot. PAP

Od 1 stycznia płaca minimalna wynosi 4666 zł brutto

NIE MUSIELI PROSIĆ SZEFA O PODWYŻKĘ

PONAD 3 MLN PRACOWNIKÓW DOSTAŁY PODWYŻKĘ, O KTÓRĄ NAWET CI NIE PROSILI. OD 1 STYCZNIA TEGO ROKU WZROSŁA BOWIEM PŁACA MINIMALNA, KTÓRA WYNOSI TERAZ 4666 ZŁ BRUTTO. PRACOWNICY ZAROBIĄ WIĘCEJ, WZROSNĄ TEŻ DOCHODY BUDŻETU. KTO ZA TO ZAPŁACI?

Od 1 stycznia 2025 płaca minimalna wynosi 4666 zł brutto. To oznacza, że pracownik na całym etacie zarobi na rękę 3510,92 zł. Jednocześnie wzrosła minimalna stawka godzinowa, która obecnie wynosi 30,50 zł, a było 28,10 zł brutto.

Rząd podwyższył płacę z 4300 zł do 4666 zł, choć wcześniej proponował podwyżkę płacy minimalnej o 326 zł? Korekta w górę, o 366 zł, to konsekwencja podniesienia prognozy inflacji na 2025 roku z 4,1 proc. do 5 proc. W teorii wyższa płaca ma złagodzić nieco skutki wyższych cen towarów i usług.

Kto się cieszy?

Wzrost minimalnego wynagrodzenia oczywiście cieszy tych, którzy pracują za najniższą krajową, bo zarobią niemal 250 zł więcej na rękę. Ile może być takich osób? Tu są tylko szacunki, a dane są rozbieżne. Jak podaje resort pracy, szacuje się, że w 2025 roku w Polsce płacę minimalną będzie otrzymywać ponad 3,1 mln osób. Osoby te dostaną wyższą wypłatę, ale zapłacą też wyższy podatek dochodowy, bo od lipca 2024 roku zaliczka na PIT wynosiła miesięcznie 115 zł, podczas gdy teraz będzie to 153 zł. Tak więc pracownicy zarobią więcej, ale też budżet państwa, bo wyższe będą składki na ubezpieczenia społeczne i PIT liczone od najniższej krajowej. A to jest kilkanaście miliardów złotych.

Kto jeszcze skorzysta?

Trzeba pamiętać, że wzrost płacy minimalnej oznacza także automatyczne podwyższenie innych świadczeń, takich jak odprawa przy zwolnieniu grupowym, która nie może jednak przekroczyć 15-krotności minimalnego wynagrodzenia, czyli 69 990 zł od 1 stycznia 2025 roku.

Wysokość najniższej krajowej wpływa też na dodatek za pracę w nocy czy wynagrodzenie za czas przestoju. Trzeba też zaznaczyć, że wysokość najniższej krajowej ma wpływ na nasze składki w pracowniczych planach kapitałowych. Jeśli ktoś zarabia mniej niż 120 proc. minimalnego wynagrodzenia (czyli od stycznia 2025 roku będzie to ok. 5,6 tys. zł), może obniżyć swoją wpłatę do PPK z 2 proc. nawet do 0,5 proc. wynagrodzenia (0,5 proc. jest minimalną wartością; może to być obniżenie np. do 1,5 proc. czy 1 proc.). Jednak pracodawca nie może obniżyć swojej wpłaty i nadal będzie dokładał 1,5 proc. Ponadto zachowamy też dopłaty od państwa.

Co się stanie, jeśli przekroczymy 120 proc. minimalnego wynagrodzenia? Wówczas wracamy do stawki 2 proc. własnej wpłaty.

Ponadto w przypadku konfliktów na linii pracownik — pracodawca to pracownik, który, np. doznał mobbingu, ma prawo dochodzić od pracodawcy odszkodowania w wysokości nie niższej niż minimalne wynagrodzenie za pracę.

Kto płaci za obiad?

Jednak każdy kij ma dwa końce i tak też jest w przypadku podwyżki minimalnego wynagrodzenia. Jednym z głównych problemów wynikających z podwyższenia płacy minimalnej, o czym dziś decydują politycy, jest znaczący wzrost kosztów pracy — zwracają uwagę przedsiębiorcy.

Płaca minimalna brutto w wysokości 4666 zł dla pracownika oznacza całkowity koszt dla pracodawcy w wysokości 5621,60 zł. Pracodawcy muszą nie tylko płacić wyższe wynagrodzenia, ale również ponoszą zwiększone koszty związane z ubezpieczeniami społecznymi, składkami zdrowotnymi i innymi zobowiązaniami — zwraca uwagę Związek Przedsiębiorców i Pracodawców.

Zdaniem ZPP dla wielu firm, zwłaszcza małych i średnich, taki wzrost kosztów może być zbyt dużym obciążeniem, co może prowadzić do problemów z utrzymaniem płynności finansowej, zwolnień — szczególnie wśród pracowników o niższych kwalifikacjach — a w najgorszym przypadku nawet do zamknięcia działalności.

Dlatego wraz z nowym rokiem są obawy, jest pewien niepokój w biznesie.

— To przedsiębiorcy przede wszystkim zapłacą za ten obiad — mówi Wiesław Łubiński, prezes Związku Przedsiębiorców i Pracodawców Warmii i Mazur, dodając: — Ale też wzrost płacy minimalnej może wywołać wzrost inflacji, bo ceny towarów i usług pójdą w górę (firmy przerzucą swoje wyższe koszty na barki klientów — red.) i w sumie my wszyscy za to zapłacimy. Wyższe koszty pracy mogą prowadzić też do zwolnień pracowników, jak również ograniczenia inwestycji.

Zdaniem prezesa Łubińskiego wysokość płacy minimalnej odgórnie można ustalać np. w sferze budżetowej, ale nie w biznesie. Tu rynek powinien o tym decydować.

Nie ma jasnych reguł

Zatem ile powinna wynosić płaca minimalna, żeby zadowolić wszystkich? Problem w tym, że tu nie ma jasnych regulacji. Wprawdzie jest unijna dyrektywa, do której muszą dostosować się kraje członkowskie, ale tam też nie ma sztywnych ram, ile ma wynosić minimalne wynagrodzenie. Podane są pewne wskaźniki, jak 60 proc. mediany wynagrodzeń brutto i 50 proc. przeciętnego wynagrodzenia brutto, które powinno się brać pod uwagę, określając wysokość wynagrodzenia. Chodzi o to, żeby płaca minimalna zapewniała pracownikom godny poziom życia.

GUS zaczął wreszcie coraz częściej publikować dane na temat mediany wynagrodzeń. Z ostatnich wynika, że w czerwcu ubiegłego roku mediana wynagrodzeń w gospodarce narodowej wyniosła 6507,39 zł, podczas gdy przeciętne wynagrodzenie wyniosło 8057,41 zł. Obecna płaca minimalna w Polsce już przekracza oba te unijne wskaźniki, a już mocno w regionach takich jak Warmia i Mazury, gdzie zarobki są dużo niższe niż w innych województwach. Bo w czerwcu mediana wynagrodzeń na Warmii i Mazurach wyniosła 6039,51 zł brutto i teraz płaca minimalna stanowi już 77 proc. mediany oraz ponad 65 proc. przeciętnego wynagrodzenia w czerwcu, kiedy wynosiło 7093 zł brutto. Dlatego nie brakuje zwolenników zróżnicowania płacy minimalnej w zależności od regionu czy też np. branży.

ANDRZEJ MIELNICKI
a.mielnicki@gazetaolsztynska.pl

Gazeta Olsztyńska zawsze pod ręką. Zaprenumeruj e-wydanie: kupgazete.pl

PTASIA GRYPA DZIESIĄTKUJE STADA

Do 28 grudnia 2024 roku w Polsce wykryto 48 ognisk ptasiej grypy u zwierząt hodowlanych. Niestety, pod koniec roku, trzy z nich znalazły się w województwie warmińsko-mazurskim, w powiecie iławskim, w gminie Lubawa. To region o dużej ilości ferm utrzymujących drób.

Pod koniec listopada, w Targowisku Górnym, po wykryciu wirusa, konieczna była utylizacja 14280 indyków. Niespełna miesiąc później pojawiło się kolejne ognisko, tym razem w Targowisku Dolnym, gdzie hodowano 20991 indyków. 48 ognisko ptasiej grypy w Polsce ujawniono 28 grudnia w Lubawie, a blisko 10 tysięcy indyków trzeba było zutylizować.

Przy tablicach z nazwami miejscowości w powiecie iławskim i ościennych, pojawiły się tablice informujące o występowaniu ptasiej grypy, obszarze zapowietrzonym oraz zagrożonym. Inspektoraty weterynarii przypominają o zasadach przestrzegania bioasekruacji. **AL**

fot. Alina Laskowska

eprasa.pl 388429d67e

ZIM STULECIA BYŁO KILKA

KIEDYŚ TO BYŁY ZIMY! JAK ŚNIEG NAPADAŁ NA POCZĄTKU GRUDNIA, TO LEŻAŁ NIERAZ AŻ DO KWIETNIA, A NAWET MAJA. A MRÓZ TEŻ SOLIDNIE SZCZYPAŁ — WSPOMINAJĄ NIERAZ STARSI LUDZIE. SPOŚRÓD WIELU ZIM W PAMIĘCI POZOSTAJĄ TE NAJBARDZIEJ EKSTREMALNE.

Zima bywa piękna, ale też może utrudniać nam życie. Starsze i średnie pokolenie ma w pamięci na przykład zimę stulecia z przełomu 1978 i 1979 roku. Wtedy śnieg zaczął sypać pod koniec grudnia i zasypał nie tylko Mazury, ale i całą Polskę. Do tego wiał silny wiatr, który szybko tworzył zaspy. Najwięcej śniegu napadało oczywiście w Suwałkach, bo aż 84 cm. Warszawę zasypało na 70 cm. Od 1 stycznia 1979 roku cały kraj był sparaliżowany przez zaspy i kilkunastostopniowy mróz. Transport zaczął szwankować. Zamarznięte zwrotnice kolejowe i popękane szyny utrudniały transporty węgla do elektrociepłowni. Do odśnieżania dróg i torów skierowano wojsko z ciężkim sprzętem. W większości miast komunikacja miejska nie funkcjonowała lub działała w bardzo ograniczonym stopniu. Uczniowie po sylwestrze nie poszli do szkoły, a dorośli mieli trudności z dotarciem do pracy.

— Zanim wyszło się z domu, to trzeba było dosłownie się odkopać — wspomina tamtą zimę pani Joanna, mieszkanka Giżycka. — Pracowałam wówczas w administracji budynków komunalnych i pracy wtedy było bardzo dużo. Dozorczynie miały ciężką robotę. A do 7 rano, kiedy ludzie szli do pracy, wszystkie chodniki musiały być obowiązkowo odśnieżone. Wtedy wszystko trzeba było robić ręcznie: szuflami, łopatami, miotłami. Nieraz kobiety pracowały całą noc, bo jak skończyły, to musiały zaczynać od nowa, bo znów napadało. Nad ranem sprawdzało się, czy chodniki i wejścia do klatek są odśnieżone. Jeszcze w kwietniu dozorczynie odkuwały lód gruby na kilkadziesiąt centymetrów.

— Bardzo gęsty śnieg zaczął sypać w ostatni dzień roku. Byłam wtedy nastolatką i szłam do kuzynki na sylwestra. Na drugi dzień trudno było wracać do domu przez zwały śniegu i zaspy. Ale w tym wieku człowiek nie przejmuje się takimi sprawami. Cieszyliśmy się, że mamy dłuższe ferie świąteczne, bo po sylwestrze z powodu tego kataklizmu nie poszliśmy do szkoły — mówi pani Alicja, która podczas zimy stulecia była uczennicą podstawówki.

Zimę z przełomu lat 1978 i 1979 oraz inne piękne, śnieżne zimy dzięki archiwum Marii Szarskiej (właścicielki znanego niegdyś w Giżycku zakładu fotograficznego) możemy podziwiać na zdjęciach. Niewielka część tych fotografii znalazła się na wystawie w siedzibie Giżyckiego Archiwum Cyfrowego.

— Brakuje nam tej bieli, więc warto może przypomnieć, jak te zimy kiedyś wyglądały — mówił podczas otwarcia wystawy historyk Jan Sekta z GAC-u.

Fot. Giżyckie Archiwum Cyfrowe/arch. Marii Szarskiej

Droga w kierunku Orzysza, okolice Giżycka. Podczas pamiętnej zimy stulecia 1978/1979 jeździło się przez takie tunele

Fot. Giżyckie Archiwum Cyfrowe/arch. Marii Szarskiej

Droga do Orzysza. Tylko samą górę tablicy było widać spod zwałów śniegu

— Na wystawie mamy kilkadziesiąt zdjęć, ale w na stronie internetowej gac.gizycko,pl znajdziemy ich ok. 600. Giżyckie Archiwum Cyfrowe ma w swoich zasobach zimowe zdjęcia od lat 40.

Zim stulecia w ubiegłym wieku było kilka. Tą nazwą określamy bardzo ostrą zimę, podczas której przed dłuższy czas temperatura powietrza jest znacznie poniżej normy, a ilość opadów śniegu jest znacząco większa, a w dodatku te zjawiska obejmują większe terytorium. W Polsce szczególnie ostre zimy zdarzyły się w latach 1928/1929, 1939/1940, 1962/1963, 1978/1979 i 1986/1987.

— Ponoć zima z przełomu lat 1962/63 była straszniejsza niż ta, którą my nazywamy zimą stulecia, czyli z lat 1978/79 — stwierdził Jan Sekta.

Za najzimniejszy w historii meteorologii w Polsce uznawany jest luty 1929 roku — przyniósł nawet 40-stopniowe mrozy. Padło wówczas wiele nieoficjalnych rekordów zimna, m.in. minus 45°C w Rabce. Poza tym 9 lutego 1929 roku w Olecku zanotowano najniższą temperaturę na obecnych ziemiach polskich. Termometr na wówczas niemieckiej stacji meteorologicznej pokazał minus 42°C.

O dawnych zimach opowiadał historyk Jan Sekta z Giżyckiego Archiwum Cyfrowego

Z kolei zima 1939/1940 była najmroźniejsza w czasie II wojny światowej. Zaczęła się w połowie grudnia. W styczniu panowały silne mrozy. Taka ostra zima trwała do pierwszych dni marca.

Z kolei na przełomie lat 1962 i 1963 ciężka zima utrzymywała się przez dwa miesiące. W Polsce zamknięto większość szkół. Wstrzymywano lub ograniczano produkcję w fabrykach z powodu braku prądu, paliw i ciepła oraz z powodu braku pracowników, z których wielu nie mogło dojechać do pracy. Panował silny mróz, opady śniegu były intensywne, a codziennie na wiele godzin wyłączano prąd. W sklepach brakowało podstawowych artykułów, a w składach opału węgla.

Z kolei zima z drugiej połowy lat 80. (1986/1987) zapamiętana została z powodu wyjątkowo niskich temperatur. Styczeń 1987 roku był jednym z najzimniejszych miesięcy w historii polskiej meteorologii, np. minus 34,6°C zanotowano w Białymstoku, minus 33,9°C w Kielcach i minus 30°C w Olsztynie.

KATARZYNA TOMASZEWICZ
k.tomaszewicz@gazetaolsztynska.pl

GIŻYCKIE ARCHIWUM CYFROWE

Archiwum działa od 2017 roku w ramach Miejskiej Biblioteki Publicznej w Giżycku. W GAC znajdują się zbiory o wartości historycznej, kulturowej i naukowej. To archiwum społeczne, stworzone przede wszystkim w oparciu o prywatne zbiory. Ważne jest to, że każdy może współtworzyć GAC poprzez udostępnianie własnych kolekcji. Zostaną one profesjonalnie zdigitalizowane i umieszczone w archiwum na zasadach określonych przez właściciela. Każdy może też przyłączyć się do opisywania zgromadzonych już materiałów. Zdjęcia i inne materiały znajdziemy na stronie gac.gizycko.pl.

eprasa.pl 388429d67e

ŚWIĄTECZNE GWIAZDECZKI

OTO NAJSYMPATYCZNIEJSZE DZIECI!

Końcówka roku to czas, w którym od lat rozpoczynamy jedną z naszych najpiękniejszych tradycji - akcję Świąteczne Gwiazdeczki. Pięknym zwyczajem stało się bowiem, że rozpoczynające nowy rok wydania gazety zdobią zdjęcia dzieci naszych Czytelników - zwycięzców akcji. I właśnie Ich sympatyczne, uśmiechnięte buzie z ogromną radością możemy dziś Wam pokazać. Tradycyjnie tytułowe Świąteczne Gwiazdeczki wybraliście Wy, nasi Czytelnicy, swoimi głosami. Prezentujemy je na okładce naszej gazety oraz w tym specjalnym dodatku.

Aleksander Komor
Elbląg

Nikodem Krauze
Olsztyn

Zofia Łazarska
powiat bartoszycki

Leo Strzelecki
powiat braniewski

Sophia Aria Veldhuizen
powiat działdowski

Nadia Głuszyk
powiat elbląski

Nikodem Kumkowski
powiat ełcki

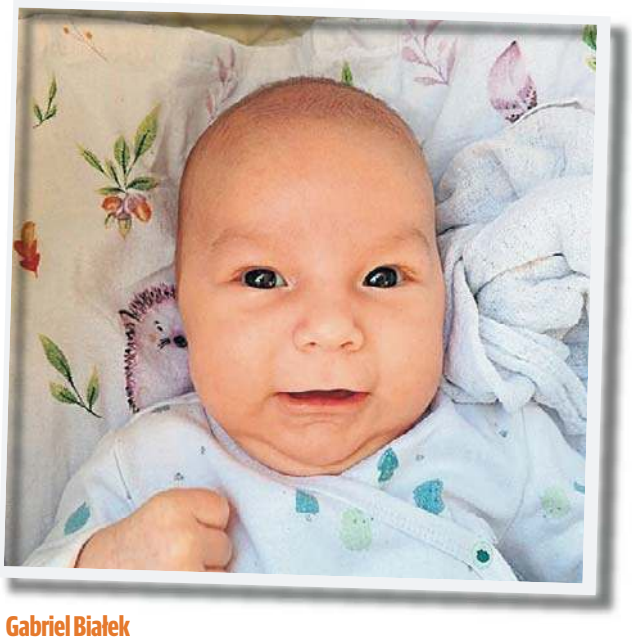

Gabriel Białek
powiat giżycki

Zuzanna Aneszko
powiat gołdapski

Róża Marciniak
powiat iławski

eprasa.pl 388429d67e

ŚWIĄTECZNE GWIAZDECZKI

Szymon Krygielski
powiat kętrzyński

Laura Motylewska
powiat lidzbarski

Zuzanna Polek
powiat mrągowski

Anastazja Małgorzata Szczepańska
powiat nidzicki

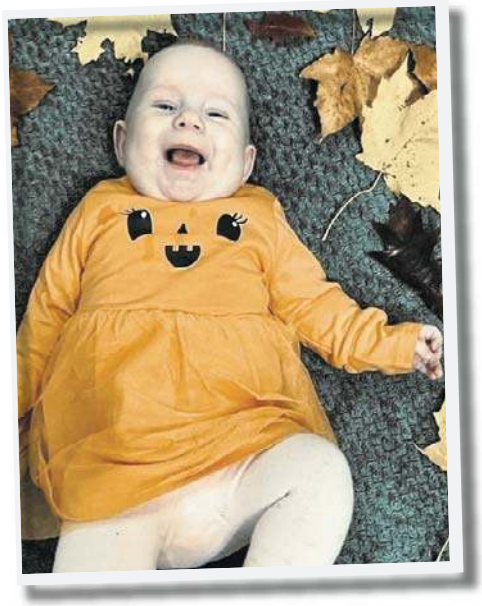

Eliza Anna Szwarc
powiat nowomiejski

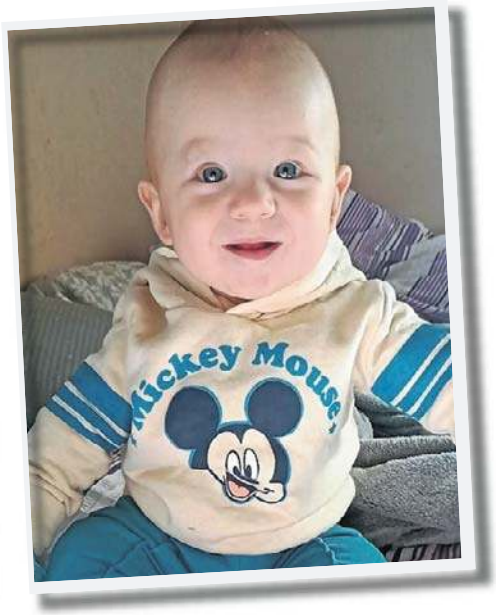

Leon Grabowski
powiat olecki

Julia Kłym
powiat olsztyński

Nikodem Pilczarski
powiat ostródzki

Oliwia Grys
powiat piski

Zofia Żurow
powiat szczycieński

eprasa.pl 388429d67e

ŚWIĄTECZNE GWIAZDECZKI

Nikola Kaniewska
powiat węgorzewski

Oliwier Nadolski
Elbląg

Nina Ignatowska
Olsztyn

Tobiasz Rarek
powiat bartoszycki

Aleksander Szymanowicz
powiat braniewski

Julek Stępkowski
powiat działdowski

Helena Biłas
powiat elbląski

Amelia Karpińska
powiat ełcki

Lenka Sobocińska
powiat giżycki

Pola Dębowska
powiat gołdapski

eprasa.pl 388429d67e

Marcelina Krzykowska
powiat iławski

Nikodem Świdziński
powiat kętrzyński

Liliana Malich
powiat lidzbarski

Katarzyna Bałazy
powiat mrągowski

Laura Kamińska
powiat nidzicki

Lena Małkiewicz
powiat nowomiejski

Maja Jurewicz
powiat olecki

Oliwia Szatkowska
powiat olsztyński

Dawid Jursza
powiat ostródzki

Mateusz Remiszewski
powiat piski

Liliana Prachniewska
powiat szczycieński

Iga Rzyp
powiat węgorzewski

eprasa.pl 388429d67e

JEŹDZI ROWEREM PO WARMII I PISZE O NIEJ KSIĄŻKI

STANISŁAW STEFANOWICZ, KTÓRY SWOJE ŻYCIE ZWIĄZAŁ M.IN. Z PODOLSZTYŃSKIMI MAJDAMI, JEST ZAFASCYNOWANY POŁUDNIOWĄ WARMIĄ. POZNAJE JĄ NA RÓŻNE SPOSOBY.

Stanisław Stefanowicz pochodzi z Warszawy, ale ma dom w podolsztyńskich Majdach. Jego życiowym marzeniem było połączenie pracy zawodowej z prywatnymi zainteresowaniami. W 2017 r. przeszedł na emeryturę, jednak nadal pozostaje związany ze światem architektury. Ciągle jest też aktywny i ciekawy otoczenia, w którym się znajduje. — Miałem wspaniałych nauczycieli, jeszcze przedwojennych. Wspaniali ludzie. Np. z polonistą jeździliśmy kilka razy w roku na obozy wędrowne. Tym się zaraziłem. Przebywając na Warmii, kontynuowałem tę aktywność, jeżdżąc rowerem po okolicach. Dodatkowo szalenie lubię oglądać mapy topograficzne. Dla mnie są jak książki. Były dla mnie przewodnikiem w podróżach. Teraz mapy są strasznie drogie; musiałbym na nie wydać majątek, więc zacząłem je sam rysować i korzystać z nich — mówi.

Stanisław Stefanowicz nie potrafi usiedzieć w miejscu, więc często wsiada na rower i rusza na wycieczkę po okolicznych terenach. A te do tej pory wzbudzają jego ciekawość. — A jest co podziwiać. Okolice Majd i Kręska to szczególne miejsca. Tu znajdują się najwyższe lokalne przewyższenia. Niedaleko znajduje się wiele jezior, łącznie z Łańskim, Pluszcznem i Ustrychem. Zwiedzałem je głównie rowerem — podkreśla pan Stanisław.

Trasy wzdłuż miejsc kultu

Na początku jego uwagę przyciągnęły przydrożne kapliczki i krzyże. Robił im zdjęcia. Było ich mnóstwo, więc uznał, że ten materiał warto jakoś wykorzystać.

— Już podczas licealnych wypraw wędrownych odbywanych pod opieką Edwarda Hermana zaczęła się moja fascynacja tymi świadectwami kultury i wiary. To właśnie wtedy rozpoczęła się moja przygoda z nimi, która rozwijała się przez lata. Przygotowując tekst opisu do katalogu o warmińskich kapliczkach i krzyżach, przedstawiłem również swoje wspomnienia z tamtych lat, kiedy podziwiałem i dyskutowałem o przydrożnych świątkach w Beskidach i Karkonoszach — opowiada pan Stanisław.

W przypadku południowej Warmii zaczął je opisywać, korzystając m.in. z wiedzy proboszczów poszczególnych parafii. Stąd wzięło się wydawnictwo poświęcone kapliczkom i krzyżom. Ale zawarta w nim wiedza została ujęta w nietypowy, ale za to praktyczny sposób.

Mat. własne

Stanisław Stefanowicz

Autor usystematyzował ich umiejscowienie i na tej podstawie stworzył i opisał szlaki rowerowe południowej Warmii. Pozostał lokalnym patriotą, bo miejsce rozpoczęcia każdej z nich i zakończenia to Majdy. Ich długość jest różna, ale każda z nich ma kilkadziesiąt kilometrów. Jedna z nich, o długości ponad 50 km, prowadzi do Butryn, Przykopu i Starej Kaletki.

Świadectwo działalności wielu pokoleń

— Jednocześnie w głowie miałem obiekty hydrotechniczne, które mijaliśmy na rowerowych wyprawach, różnego rodzaju, np. wodne przepusty, którym robiłem zdjęcia — mówi pasjonat południowej Warmii. — Zacząłem się zastanawiać, jak uporządkować zebrany materiał. Doszedłem do wniosku, że należy opisać je wzdłuż rzek, bo inaczej nie da rady. Marózką pływałem, wzdłuż Łyny jeździłem rowerem. Pasłęka jest dostępna niedaleko nas. Kolejna trasa została opisana wzdłuż rzeki Kośna — mówi.

Stąd się wzięła kolejna publikacja „Obiekty hydrotechniczne. Południowa Warmia". Jej autor przyznaje, że po wielu tych obiektach zostały jedynie ślady. Na szczęście część funkcjonuje nadal. To mosty, tamy, jazy, przepusty, śluzy, kanały itd. — Wszystkie świadczą o wysokiej kulturze inżynierskiej ich twórców, o planowej gospodarce zasobami wodnymi, prowadzonej przez całe pokolenia. Mniejsze, lokalne budowle wodne nie są już tak znane, ale ich urok jest równie niezaprzeczalny, choć po niektórych pozostały tylko ruiny skryte w trudno dostępnych leśnych ostępach — zaznacza lokalny podróżnik. — Dla nas te najbliższe związane są z górnym biegiem Łyny i Pasłęki, a trzeba pamiętać, że do ich zlewni należy cała południowa Warmia. Moim celem jest zachowanie pamięci o nich wszystkich. Stąd wzięło się to wydawnictwo — wyjaśnia.

GRZEGORZ SZYDŁOWSKI
g.szydlowski@gazetaolsztynska.pl

Stanisław Stefanowicz, architekt, pasjonat kapliczek i przydrożnych krzyży, urodził się 11 września 1949 r. w Myszyńcu. Absolwent Liceum Ogólnokształcącego im. Władysława Orkana w Sadownem, gdzie rozbudziła się jego miłość do architektury i regionalnych tradycji. Studia na Wydziale Architektury Politechniki Warszawskiej ugruntowały jego zawodowe predyspozycje. W 1973 r. zaczął pracować jako architekt, zdobywając liczne nagrody i wyróżnienia.

LEGWANY JUŻ NA SŁUŻBIE W MORĄSKIEJ JEDNOSTCE

Jak poinformowała służba prasowa 20. Bartoszyckiej Brygady Zmechanizowanej, do jednostki w Morągu trafiły koreańskie Legwany. Nowoczesne pojazdy rozpoznawcze zwiększą zdolność operacyjną jednostki i zapewnią większe bezpieczeństwo żołnierzom.

20 Brygada Zmechanizowana jest stale wyposażana w nowoczesny sprzęt, co ma zwiększyć skuteczność prowadzenie działań wywiadowczych. Polska Grupa Zbrojeniowa poinformowała, że w tym roku do zakładów Rosomak S.A. w Siemianowicach Śląskich dotarła pierwsza partia koreańskich samochodów terenowych Kia Light Tactical Vehicle (KLTV) przeznaczonych dla Wojska Polskiego. Wozy będą służyć w Morągu, gdzie znajdują się już batalion czołgów, batalion zmechanizowany oraz das (dywizjon artylerii samobieżnej). To właśnie batalion czołgów z Morąga był pierwszym w Polsce odbiorcą koreańskich czołgów K2.

W Siłach Zbrojnych RP pojazdy te otrzymały nazwę LPR (Lekki Pojazd Rozpoznawczy) Legwan. Zamówienie jest realizowane na podstawie umowy z 2023 roku, która opiewa na kwotę 1,2 mld złotych. Kontrakt dotyczy dostawy łącznie 400 egzemplarzy KLTV, które umożliwią uzupełnienie floty pojazdów rodziny HMMWV, M-ATV, Cougar oraz Waran, a także zastąpienie części przestarzałych Honkerów, w tym również w wariancie Skorpion. Docelowo Legwany produkowane mają

Fot. arch. 20 BBZ

być na licencji w polskich zakładach zbrojeniowych spółki Rosomak (producent znanych w naszej armii kołowych transporterów opancerzonych o tej samej nazwie).

Zaprezentowane wozy to wariant K153, czyli lekko opancerzone samochody rozpoznawcze wyposażone w obrotnicę z tarczami balistycznymi i punktem mocowania dla karabinu maszynowego. Wyjściowo wozy mają opancerzoną kabinę na poziomie 1 według normy STANAG 4569. Oznacza to, że ostrzał z pocisków 7,62×51 mm NATO oraz 5,56×45 NATO z odległości 30 metrów nie powinien wyrządzić krzywdy załodze wewnątrz samochodu. Dodatkowo pojazd jest odporny na odłamki wielkości 20 mm, granaty ręczne czy niewybuchy subamunicji.

Pojazd napędza silnik wysokoprężny o mocy 225 KM. Za przeniesienie napędu odpowiada przekładnia automatyczna o 8 przełożeniach do przodu. Oczywiście wóz dysponuje napędem 4x4 oraz niezależnym zawieszeniem obu osi. W obrotnicy na dachu kabiny może być zamontowane następujące uzbrojenie: uniwersalny karabin maszynowy kalibru 7,62 mm, wielkokalibrowy karabin maszynowy kalibru 12,7 mm lub granatnik maszynowy kalibru 40 mm.

„Nowe pojazdy tej klasy są w Wojsku Polskim niezwykle potrzebne, by zastąpić przestarzałe Honkery i uzupełnić flotę nowocześniejszych samochodów ciężarowo-osobowych wysokiej mobilności. Jednak na ocenę tego zakupu jest o wiele za wcześnie. O opiniach żołnierzy, którzy będą korzystali z Legwanów, a także o tym, jak rozwinie się montaż i produkcja podzespołów do KLTV w Siemianowicach Śląskich, przekonamy się w najbliższych latach" — poinformowała Polska Grupa Zbrojeniowa. BCL

eprasa.pl 388429d67e

KOGO WYBIORĄ W 2025 ROKU?

Niektórzy mówią, że w polityce 2025 rok rozpocznie się 20 stycznia, kiedy to prezydentem USA zostanie po raz drugi Donald Trump. To pokazuje, jak wielką rolę odgrywają wybory. Tak zdecydowali Amerykanie i cały świat będzie ponosił konsekwencje ich wyboru. Nie wiemy jeszcze, czy dobre, czy złe.

W 2025 roku nie będzie aż tak ważnych wyborów jak te amerykańskie. Ale na pewno będziemy z uwagą przyglądać się głosowaniu w Niemczech. Nie jest tajemnicą, że zdecydowanym faworytem w RFN są chadecy z CDU/CSU. Tym razem konserwatyści posiadają przekonującego kandydata na kanclerza, którym jest Friedrich Merz. Chadecy opowiadają się za wsparciem Ukrainy i bliskim sojuszem z USA. Sam Merz ma poglądy znacznie bardziej prawicowe od Angeli Merkel. Swego czasu opowiadał się za podniesieniem wieku emerytalnego do 70 roku życia, a w sprawach praw człowieka zajmował konserwatywne stanowisko. Co szczególnie dzisiaj ważne, był również przeciwnikiem otwartej polityki migracyjnej.

Wszystko to nie znaczy, że nadchodzą chude lata dla SPD. Socjaldemokraci stracą raczej na pewno funkcję kanclerza.

Z drugiej jednak strony wiele wskazuje na to, że w Niemczech zostanie odtworzona Wielka Koalicja (GroKo), czyli CDU/CSU-SPD. Na stole jest również sojusz CDU/CSU-Zieloni. Przy czym bawarska CSU ma wyjątkową alergię na Zielonych, którzy z punktu widzenia konserwatywnych wyborców uosabiają najbardziej niepopularne elementy Zielonego Ładu.

Oprócz Niemców zagłosują również Rumuni. Nasi sojusznicy z NATO wybiorą głowę państwa w powtórzonych wyborach. Trzeba mieć nadzieję, że my nawet nie otrzemy się o taki scenariusz. Głosować będą również Czesi. Szansę na powrót do władzy ma Andrej Babis. Bajecznie bogaty polityk kiedyś aspirował w Brukseli do bycia liberałem. Teraz przesunął się na pozycje bliskie Orbanowi. Jego sukces nie byłby więc dobrą wiadomością dla Polski w kontekście Grupy Wyszehradzkiej. Wszystko jednak zależy od czeskich wyborców.

MARCIN KULASEK, WICEMINISTER AKTYWÓW PAŃSTWOWYCH

PRAGMATYZM MADE IN USA, CHRL, ROSJA I UE

Największe mocarstwa, jak Stany Zjednoczone Ameryki i Chińska Republika Ludowa, czy kraje będące ponadregionalnymi playmakerami (rozgrywającymi) charakteryzują się w polityce zagranicznej daleko idącym pragmatyzmem.

Jeśli chodzi o USA, ów pragmatyzm jest wizytówką Białego Domu i absolutnie nie zależy od tego, jaka opcja sprawuje władzę. W ostatnich dniach prezydent elekt Donald John Trump po wydarzeniach w Syrii, które doprowadziły do upadku reżimu Baszara al-Asada, faktycznie zmienił stanowisko USA wobec Turcji. Stwierdził mianowicie, że jeśli chodzi o Syrię, klucz do rozwiązania sytuacji w tym kraju leży w Ankarze. Zostało to odebrane jako docenienie roli Turcji w regionie oraz osobiście prezydenta Recepa Erdogana.

W ten sposób zmienił wyraźnie niechętne wobec Ankary stanowisko administracji prezydenta Josepha Robinette'a Bidena. To przykład twardego amerykańskiego pragmatyzmu. Nie pierwszy i nie ostatni. Przypomnę inny, jeszcze bardziej spektakularny zwrot w amerykańskiej polityce zagranicznej, gdy z czarnej listy osób objętych zakazem wjazdu na terytorium USA zdjęto hinduskiego polityka Narendry Modiego. Uczyniono to z jednego powodu: ówczesny premier stanu Gudźarat wygrał wybory w całych Indiach i został desygnowany na premiera tego jednego z dwóch wówczas najludniejszych państw świata (obecnie pod względem demograficznym Indie są już liderem). Był to rok 2014 i rządził wtedy Barack Hussein Obama, a więc Partia Demokratyczna.

Chiny też są do bólu pragmatyczne w relacjach z krajami czy to Europy, Azji, Afryki, czy Ameryki Łacińskiej. Nie obchodzą Pekinu prawa człowieka czy wolność mediów – na co zwracają uwagę, przynajmniej czasami, kraje szeroko rozumianego Zachodu. Chińczyków interesują tylko sprawy gospodarcze czy stricte polityczne (geopolityczne).

Rosja też do bólu jest pragmatyczna. W ostatnim dosłownie czasie świadczy o tym fakt zdjęcia z ich czarnej listy organizacji terrorystycznych Hajat Tahrir asz-Szam – tej, która przejęła siłą władzę w Syrii. Przypomina to decyzję Amerykanów odnośnie do Narendry Modiego, ale też wcześniejszą, gdy za kadencji George'a Walkera Busha jr. zdjęto z listy organizacji terrorystycznych PMOI – irańskich Ludowych Mudżahedinów, a więc organizację radykalnie sprzeciwiającą się obecnym władzom w Teheranie.

Nawet Unia Europejska, choć niestety bardzo zideologizowana, czasem bywa pragmatyczna. Świadczy o tym zawieszenie postępowania wobec państwowych firm z Kataru, gdy po napaści Rosji na naszego wschodniego sąsiada potrzebna była Europie dywersyfikacja źródeł energii i Doha nagle zaczęła być bardziej potrzebna...

RYSZARD CZARNECKI

OLSZTYŃSKIE KINA

Repertuar MULTIKINO
Piątek, 3 stycznia
SONIC 3. SZYBKI JAK BŁYSKAWICA / familijny / dubbing: 9:10, 10:00, 10:45, 11:45, 12:35, 13:20, 14:20, 15:10, 15:55, 16:55, 17:45, 18:30, 19:30, 22:05; SZTUKA PIĘKNEGO ŻYCIA / napisy: 13:10, 15:40, 18:15, 20:20, 22:00; DALEJ JAZDA: 12:35, 14:55, 17:30, 20:00, 22:20 ; KLEKS I WYNALAZEK FILIPA GOLARZA / familijny: 12:40, 15:20, 18:00 ; MUFASA: KRÓL LEW / familijny / dubbing: 9:15, 11:00, 12:00, 13:45, 14:45, 16:30, 19:15; VAIANA 2 / familijny / dubbing: 9:05, 10:15, 11:30, 13:55, 16:20, 18:45; LISTY DO M. POŻEGNANIA I POWROTY: 17:15, 21:15; RENIFER NIKO I ZAGINIONE SANIE MIKOŁAJA / familijny / dubbing: 9:00, 11:05; BABYGIRL / napisy: 20:45; GLADIATOR II / napisy: 21:05; HERE. POZA CZASEM / napisy: 20:40 ; KRAVEN ŁOWCA / dubbing: 9:45; WICKED / napisy: 19:50 ; ZIMA MAMY MU / familijny / dubbing: 9:10

Sobota, 4 stycznia
SONIC 3. SZYBKI JAK BŁYSKAWICA / familijny / dubbing: 9:10, 10:00, 10:45, 11:45, 12:30, 13:20, 14:20, 15:00, 15:55, 16:55, 17:45, 18:30, 19:30, 22:05; SZTUKA PIĘKNEGO ŻYCIA / napisy: 13:15, 15:45, 18:15, 20:20, 22:00 ; DALEJ JAZDA: 12:35, 14:55, 17:30, 20:00, 22:20 ; KLEKS I WYNALAZEK FILIPA GOLARZA / familijny: 12:40, 15:20, 18:00 ; MUFASA: KRÓL LEW / familijny / dubbing: 9:30, 11:00, 12:15, 13:45, 14:45, 16:30, 19:15; VAIANA 2 / familijny / dubbing: 9:05, 10:15, 11:30, 13:55, 16:20, 18:45; LISTY DO M. POŻEGNANIA I POWROTY: 17:15, 21:15; RENIFER NIKO I ZAGINIONE SANIE MIKOŁAJA / familijny / dubbing: 9:00, 11:05; KOMPLETNIE NIEZNANY / napisy: 20:45; GLADIATOR II / napisy: 21:05; HERE. POZA CZASEM / napisy: 20:40 ; KRAVEN ŁOWCA / dubbing: 9:45; WICKED / napisy: 19:50 ; ZIMA MAMY MU / familijny / dubbing: 9:10

Niedziela, 5 stycznia
SONIC 3. SZYBKI JAK BŁYSKAWICA / familijny / dubbing: 9:10, 10:00, 10:45, 11:45, 12:30, 13:20, 14:20, 14:50, 15:55, 16:55, 17:25, 18:30, 19:30, 22:05; SZTUKA PIĘKNEGO ŻYCIA / napisy: 13:15, 15:45, 18:15, 20:00, 22:00 ; DALEJ JAZDA: 12:35, 14:55, 17:15, 19:45, 22:05 ; KLEKS I WYNALAZEK FILIPA GOLARZA / familijny: 12:40, 15:20, 18:00 ; MUFASA: KRÓL LEW / familijny / dubbing: 9:20, 11:00, 12:05, 13:45, 16:30, 19:15; VAIANA 2 / familijny / dubbing: 9:20, 10:15, 11:45, 14:10, 16:35, 19:00; LISTY DO M. POŻEGNANIA I POWROTY: 21:25; RENIFER NIKO I ZAGINIONE SANIE MIKOŁAJA / familijny / dubbing: 9:00, 11:05; EMILA PEREZ / napisy: 21:00; ANDRE RIEU. SREBRNO-ZŁOTY KONCERT GWIAZDKOWY / napisy: 15:00; GLADIATOR II / napisy: 21:10; HERE. POZA CZASEM / napisy: 20:40 ; KRAVEN ŁOWCA / dubbing: 9:45; ŚWIATŁOCZUŁA: 18:45; WICKED / napisy: 20:45; ZIMA MAMY MU / familijny / dubbing: 9:10

Repertuar HELIOS
Piątek, 3 stycznia
KLEKS I WYNALAZEK FILIPA GOLARZA / familijny: 13:10, 14:20, 18:00; SONIC 3. SZYBKI JAK BŁYSKAWICA / familijny / dubbing: 11:40, 12:45, 13:30, 14:10, 15:15, 16:00, 16:45, 17:45, 18:30; DALEJ JAZDA: 13:50, 18:45, 20:15, 21:15; SZTUKA PIĘKNEGO ŻYCIA / napisy: 16:15, 18:15, 20:40 ; MUFASA: KRÓL LEW / familijny / dubbing: 11:50, 14:30, 15:30, 17:15; VAIANA 2 / familijny / dubbing: 13:10, 17:00 ; LISTY DO M. POŻEGNANIA I POWROTY: 20:00 ; RENIFER NIKO I ZAGINIONE SANIE MIKOŁAJA / familijny / dubbing: 15:50 ; GLADIATOR II / napisy: 19:15; HERE. POZA CZASEM / napisy: 19:30 ; ZŁOWROGI / napisy: 21:00 ; W POKOJU OBOK / napisy: 20:50; ZIMA MAMY MU / familijny / dubbing: 12:00 ; KOSMICZNA WIADOMOŚĆ / familijny / dubbing: 12:00

Sobota, 4 stycznia
KLEKS I WYNALAZEK FILIPA GOLARZA / familijny: 10:20, 13:00, 18:00; SONIC 3. SZYBKI JAK BŁYSKAWICA / familijny / dubbing: 10:10, 11:00, 11:30, 12:45, 13:30, 14:10, 15:15, 16:00, 16:45, 17:45, 18:30; DALEJ JAZDA: 13:50, 18:45, 20:15, 21:15; SZTUKA PIĘKNEGO ŻYCIA / napisy: 12:20, 16:15, 18:15, 20:40 ; MUFASA: KRÓL LEW / familijny / dubbing: 10:30, 11:10, 11:50, 14:30, 15:30, 17:15 ; VAIANA 2 / familijny / dubbing: 10:00, 13:10, 17:00 ; LISTY DO M. POŻEGNANIA I POWROTY: 20:00 ; RENIFER NIKO I ZAGINIONE SANIE MIKOŁAJA / familijny / dubbing: 14:50; GLADIATOR II / napisy: 19:15; HERE. POZA CZASEM / napisy: 19:30 ; ZŁOWROGI / napisy: 21:00 ; W POKOJU OBOK / napisy: 20:50; ZIMA MAMY MU / familijny / dubbing: 10:00

Niedziela, 5 stycznia
KLEKS I WYNALAZEK FILIPA GOLARZA / familijny: 10:20, 13:00, 18:00; SONIC 3. SZYBKI JAK BŁYSKAWICA / familijny / dubbing: 10:10, 11:00, 11:45, 12:45, 13:30, 14:15, 15:15, 16:00, 16:45, 17:45, 18:30; DALEJ JAZDA: 13:50, 18:45, 20:15, 21:15; SZTUKA PIĘKNEGO ŻYCIA / napisy: 12:20, 16:15, 18:15, 20:40 ; MUFASA: KRÓL LEW / familijny / dubbing: 10:30, 11:10, 12:00, 14:30, 15:30, 17:15 ; VAIANA 2 / familijny / dubbing: 10:00, 13:10, 15:40, 17:00 ; LISTY DO M. POŻEGNANIA I POWROTY: 20:00 ; RENIFER NIKO I ZAGINIONE SANIE MIKOŁAJA / familijny / dubbing: 14:50; GLADIATOR II / napisy: 19:15; HERE. POZA CZASEM / napisy: 19:30 ; ZŁOWROGI / napisy: 21:00 ; W POKOJU OBOK / napisy: 20:50; ZIMA MAMY MU / familijny / dubbing: 10:00

Repertuar AWANGARDA
Piątek, 3 stycznia
Simona Kossak: prod. Polska: godz. 16.00; To nie mój film - prod. Polska: godz. 16.15; Minghun - prod. Polska: godz. 16.30; W pokoju obok - prod. Hiszpania, USA: godz. 17.45 ; Dalej jazda! - prod. Polska: godz. 18.00 ; Sztuka pięknego życia - prod. Francja: 18.00; Babygirl - prod. USA, Holandia: godz. 19.15 ; Here. Poza czasem - prod. USA: godz. 19.45; Better Man. Niesamowity Robbie Williams - prod. USA: godz. 20.00

Sobota, 4 stycznia
W pokoju obok - prod. Hiszpania, USA: godz. 14.00 ; Sztuka pięknego życia - prod. Francja: 14.15 ; Minghun - prod. Polska: godz. 14.30; Simona Kossak: prod. Polska: godz. 16.00; Here. Poza czasem - prod. USA: godz. 16.15; To nie mój film - prod. Polska: godz. 16.15 ; W pokoju obok - prod. Hiszpania, USA: godz. 17.45 ; Dalej jazda! - prod. Polska: godz. 18.00; Światłoczuła - prod. Polska: godz. 18.15 ; Sztuka pięknego życia - prod. Francja: 19.45; Babygirl - prod. USA, Holandia: godz. 19.45 ; Better Man. Niesamowity Robbie Williams - prod. USA: godz. 20.00

Niedziela, 5 stycznia
W pokoju obok - prod. Hiszpania, USA: godz. 14.00 ; Sztuka pięknego życia - prod. Francja: 14.15; Minghun - prod. Polska: godz. 14.30 ; Simona Kossak: prod. Polska: godz. 16.00; Here. Poza czasem - prod. USA: godz. 16.15 ; To nie mój film - prod. Polska: godz. 16.15; W pokoju obok - prod. Hiszpania, USA: godz. 17.45; Dalej jazda! - prod. Polska: godz. 18.00; Światłoczuła - prod. Polska: godz. 18.15 ; Sztuka pięknego życia - prod. Francja: 19.45 ; Babygirl - prod. USA, Holandia: godz. 19.45 ; Better Man. Niesamowity Robbie Williams - prod. USA: godz. 20.00

eprasa.pl 388429d67e

3 STYCZNIA

Koncert muzyki dawnej „Noel, Noel, Noel”

Olsztyn

Koncert noworoczno-bożonarodzeniowy łączący muzykę średniowieczną, renesansową i barokową z angielskimi oraz słowiańskimi utworami tradycyjnymi we współczesnych aranżacjach. Dynamizm i pulsujący rytm spektaklu oddaje radość i uroczysty ton opowieści o nowym początku.

Godz. 19.00, Warmińsko-Mazurska Filharmonia im. Nowowiejskiego, ul. Głowackiego 1.

3 STYCZNIA

Koncert kolęd „Gwiazdo świeć, kolędo leć”

Lidzbark Warmiński

Wystąpi chór mieszany mieszkańców Lidzbarka Warmińskiego i okolic. Usłyszymy i zaśpiewamy wspólnie najpiękniejsze, polskie kolędy, których nie może zabraknąć w świąteczno-noworoczny czas.

Godz. 19.00, Oranżeria Kultury, ul. Krasickiego 2.

NAUKA

MATEMATYKA fizyka chemia dojazd tel. 607-056-387

NIERUCHOMOŚCI

sprzedam

WWW.DOMKIANGIELSKIE.PL 503-103-703

PRACA

dam pracę

ZATRUDNIĘ w gospodarstwie rolnym, 601-772-124

ZATRUDNIĘ w gospodarstwie, 501-172-462

Szukasz Klientów?

tel. 885 998 201

GAZETA OLSZTYŃSKA.

mp-xxpo-7491b-M

Z głębokim żalem zawiadamiamy, że 31 grudnia 2024 r. zmarł Nasz Kochany Mąż, Tata i Dziadek

ś. † p. Stefan Siudziński

Uroczystości pogrzebowe rozpoczną się 7 stycznia 2025 r. (wtorek) w parafii Chrystusa Króla przy ul. Wyspiańskiego w Olsztynie: o godz. 10.00 pożegnaniem i modlitwą różańcową, o godz. 10.30 Mszą Świętą Pogrzebową. Ceremonia pochowania odbędzie się na cmentarzu komunalnym przy ul. Wadąskiej w Olsztynie (Dywity). Pogrążone w żałobie żona z dziećmi

325opb1-a-M

Z głębokim smutkiem i żalem zawiadamiamy, że 31 grudnia 2024 r. odeszła od nas w wieku 73 lat Nasza Ukochana Mama, Siostra i Babcia

ś. † p.

Wanda Grześ

Uroczystości pogrzebowe rozpoczną się w sobotę, 4 stycznia 2025 r., o godz. 13.30 wystawieniem w kaplicy przy ul. Poprzecznej w Olsztynie, które potrwa do godz. 14.00. Ceremonia pochowania odbędzie się na cmentarzu komunalnym w Dywitach.

Pogrążona w smutku rodzina

525opb1-a-M

Z głębokim bólem zawiadamiamy, że 31 grudnia 2024 r. odszedł od nas na zawsze Nasz Kochany Mąż, Tata i Brat

ś. † p.

Zbigniew Przychodzki

Uroczystości pogrzebowe rozpoczną się 4 stycznia 2025 r. (sobota) w parafii Świętych Apostołów Szymona i Judy Tadeusza w Dywitach o godz. 14.00 modlitwą różańcową, a o godz. 14.30 Mszą Świętą Pogrzebową. Ceremonia pochowania odbędzie się na cmentarzu komunalnym w Dywitach.

Pogrążona w smutku rodzina

189724opb1-a-M

ARKA

USŁUGI POGRZEBOWE

ARKA

Elżbieta Michałowska Anna Michałowska

OLSZTYN (Zatorze), ul. M. Zientary-Malewskiej 2A

89 534 72 42, 605 635 908

OLSZTYN (Jaroty), ul. Herberta 16/24 (wejście od Wilczyńskiego, naprzeciw „Medyka”)

89 526 66 01, 605 665 909

www.arkaolsztyn.pl

Całodobowy przewóz zmarłych

614619opb1-k-M

ARKADIA

Olsztyn, ul. Jagiellońska 52/85

tel. 89 526 67 53, 665 175 125

całodobowe przewozy zmarłych

www.zuparkadia.olsztyn.pl

Gwarantujemy godną i kulturalną posługę

103923opb1-e-M

Joannie Ruść

wyrazy współczucia z powodu śmierci

Teściowej

składają koleżanki i koledzy z Oddziału Klinicznego Chirurgii Naczyniowej

625opb1-a-M

Drogiemu koledze

Wiesławowi Henrykowi Kubczakowi

wyrazy współczucia z powodu śmierci

Siostry

składa społeczność chóru Collegium Baccalarum wraz z dyrygentką Agatą Wilińską

189824opb1-a-M

Pani **Wiolecie Kamoli**

wyrazy głębokiego współczucia z powodu śmierci

Brata

składają Dyrekcja oraz Koleżanki i Koledzy ze Szkoły Podstawowej nr 14 im. Marii Konopnickiej w Olsztynie

225opb1-a-M

(…) i w ogóle wszystkiego nie można zrozumieć do końca.
Ks. Jan Twardowski

Z głębokim żalem przyjęliśmy wiadomość o śmierci

Justyny Sobeczek

w latach 1999-2023 nauczyciela ZSO nr 5 Mistrzostwa Sportowego w Olsztynie. Straciliśmy osobę, która współtworzyła historię SMS, wspaniałego pedagoga, życzliwą koleżankę i pięknego człowieka. Pozostanie w naszych sercach i naszej pamięci.

Składamy serdeczne wyrazy współczucia

Jej Najbliższym – Mężowi, Dzieciom i Mamie

Społeczność szkolna ZSO nr 5 MS im. M.G. Bublewicza w Olsztynie

189524opb1-a-M

I gdy Bóg zobaczył,
że drogi zbyt długie, wzgórza zbyt strome,
a oddech zbyt ciężki się robi,
objął Ją swym ramieniem i powiedział:
Pokój niech będzie z Tobą

Z głębokim żalem zawiadamiamy, że 31 grudnia 2024 r. odeszła od nas Nasza Kochana Mama i Babcia

ś. † p.

Urszula Fokow

Uroczystości pogrzebowe rozpoczną się 4 stycznia 2025 r. o godz. 9.00 Mszą Świętą Żałobną w sanktuarium Opatrzności Bożej w Bartągu. Ceremonia pochowania odbędzie się na cmentarzu parafialnym w Bartągu.

Pogrążona w smutku rodzina

425opb1-a-M

Z głębokim smutkiem i żalem zawiadamiamy, że 31 grudnia 2024 r. odszedł od nas

Zbigniew Przychodzki

Prezes Mebli Szkolnych Olsztyn sp. z o.o. w Giedajtach.

Jego nagła śmierć jest wielką stratą dla naszej spółki. Był wyjątkowym liderem, człowiekiem o wielkim sercu i empatii. Jego poświęcenie i zaangażowanie dla firmy były niezrównane.

Współczujemy

Rodzinie, Przyjaciołom i Bliskim

w tym trudnym czasie.

Pamięć o Nim na zawsze pozostanie w naszych sercach.

Z głębokim szacunkiem
Zarząd, Rada Nadzorcza i Pracownicy
Mebli Szkolnych Olsztyn sp. z o.o. w Giedajtach

189624opb1-a-M

eprasa.pl 388429d67e

GYOEKERES NAJSKUTECZNIEJSZY W 2024 ROKU

PIŁKA NOŻNA\\\ Viktor Gyoekeres ze Sportingu Lizbona z 62 golami został najskuteczniejszym piłkarzem 2024 roku. 26-latek był jedynym, który przekroczył granicę 50 trafień. Na swój dorobek zapracował w 63 występach klubowych i w drużynie narodowej.

Za Gyokeresem uplasowali się Norweg Erling Haaland z Manchesteru City (49 bramek) i Anglik Harry Kane z Bayernu Monachium (46 bramek). Portugalczyk Cristiano Ronaldo, grający w saudyjskim klubie An-Nassr, był czwarty (43 bramki). Tuż za nim sklasyfikowano Roberta Lewandowskiego (42 bramki).

Wcześniej tylko trzej zawodnicy strzelili co najmniej 60 bramek w roku kalendarzowym. Rekord (91 bramek) należy od 2012 roku do Argentyńczyka Lionela Messiego, który dokonał tego w barwach Barcelony. Trzykrotnie tę granicę przekroczył Cristiano Ronaldo, a w 2021 roku 69 goli uzbierał Lewandowski.

Urodzony w Sztokholmie Gyokeres, który w 2023 roku trafił do Sportingu z angielskiego Brighton & Hove Albion, to dość niespodziewany bohater dwóch ostatnich sezonów w lidze portugalskiej. Jego skuteczność jest na tyle wysoka, że w ostatnich miesiącach zwrócił na siebie uwagę władz Barcelony, w której na jego pozycji gra „Lewy".

Rozmaite spekulacje łączyły Szweda jednak także z Arsenalem Londyn, Chelsea Londyn, Milanem czy Paris Saint-Germain, a ostatnie dotyczyły Manchesteru United w związku z przejściem do tego klubu dotychczasowego szkoleniowca Sportingu Rubena Amorima.

Gyokeres, uznany piłkarzem roku w ojczyźnie, na razie jednak ucina wszelkie przypuszczenia transferowe.

„Chcę zakończyć sezon w Sportingu. Bardzo mi się tu podoba. Nie czuję potrzeby nagłej zmiany. Zobaczymy, kiedy nadejdzie ten moment" – przyznał w wywiadzie dla szwedzkiej stacji telewizyjnej Fotbollskanalen.

PAP/EPA/JOSE SENA GOULAO

Viktor Gyokeres

Portugalscy dziennikarze często porównują drogę do sukcesu Szweda – wywodzącego się z rodziny węgierskich imigrantów – do niespodziewanego pojawienia się w światowym futbolu Lewandowskiego. Obaj bowiem, klasyczne dziewiątki, na początku karier występowali w zespołach nisko notowanych w swoich krajach, grających na 2. i 3. szczeblu rozgrywek: Polak w pruszkowskim Zniczu, a Gyokeres w szwedzkim IF Brommapojkarna.

Dziennikarze z Portugalii zauważają, że Gyokeres, który w obecnym sezonie ligi portugalskiej strzelił 18 bramek, w tym 7 z rzutów karnych, chce powtórzyć triumf w klasyfikacji najskuteczniejszych. Przypominają też, że tytuł króla strzelców w rozgrywkach 2023/24 uzyskał, zdobywając 29 goli.

Analitycy piłkarscy z Portugalii i Brazylii w ostatnich dniach roku szeroko komentowali zalety, które czynią Szweda łakomym kąskiem dla możnych europejskiego futbolu, i wskazali, że nie poznano się na jego talencie, gdy występował (wypożyczony) w angielskim Coventry, zanim w 2023 roku trafił do lizbońskich Lwów.

Italo Resende z portalu Entendendo o Jogo zauważył, że wysoka skuteczność Gyokeresa to wypadkowa jego wielu umiejętności. Wśród nich wyliczył bardzo dobrą orientację w polu karnym i szybkie czytanie gry, efektywną grę za plecami stoperów, a także umiejętne łapanie kryjącego go obrońcy na wykroku w trakcie wchodzenia w pole karne, aby sfinalizować ostatnie podanie.

„Gyokeres jest też wytrawnym egzekutorem rzutów karnych i świetnie radzi sobie w sytuacjach jeden na jednego" – dodał Resende.

Nowy nabywca wycenianego dziś przez portal Transfermarkt na 75 mln euro Szweda, który został kupiony przez Sporting z Coventry za 20 mln euro, w przypadku odejścia związanego umową z Lwami do 2028 roku Gyokeresa musiałby zapłacić też 100 mln euro odstępnego.

Nowy rok pokaże, czy Gyokeres utrzyma formę, która spadła wraz z listopadowym odejściem trenera Amorima, twórcy ostatnich sukcesów Sportingu, m.in. wygrania w tym roku ligi.

„Czy teraz Gyokeres opuści Sporting?" – pytają coraz częściej portugalskie media i kibice, obawiając się, że grająca najlepiej od ponad dwóch dekad drużyna ze stadionu Alvalade, tracąc swego snajpera, nie będzie już stanowić tak dużego zagrożenia dla rywali jak w 2024 roku, kiedy potrafiła upokorzyć Manchester City, wygrywając z nim w Lidze Mistrzów 4:1.

ŹRÓDŁO: PAP

WELLINGER ZDOBYWCĄ NAGRODY SKOK ROKU 2024

SKOKI NARCIARSKIE\\\ Niemiec Andreas Wellinger zdobył nagrodę Skok Roku za największą łączną długość wszystkich prób w zawodach Pucharu Świata w 2024 roku.

Wikipedia

Andreas Wellinger

Odległość 9740,5 m, którą uzyskał Andreas Wellinger, jest rekordowa; wcześniej łącznie najdalej (9022,5 m) skoczył laureat z 2023 roku Stefan Kraft. Tym razem Austriak był drugi (9660 m), a trzecie miejsce zajął Japończyk Ryoyu Kobayashi (9396,5 m).

Nagroda Skok Roku, której pomysłodawcą jest dziennikarz sportowy, a obecnie poseł na Sejm Tomasz Zimoch, jest przyznawana od 2002 roku.

ŹRÓDŁO: PAP

Laureaci nagrody Skok Roku:
2002 – Andreas Widhoelzl (Austria)
2003 – Roar Ljoekelsoey (Norwegia)
2004 – Janne Ahonen (Finlandia)
2005 – Thomas Morgenstern (Austria)
2006 – Bjoern Einar Romoeren (Norwegia)
2007 – Adam Małysz (Polska)
2008 – Thomas Morgenstern
2009 – Gregor Schlierenzauer (Austria)
2010 – Simon Ammann (Szwajcaria)
2011 – Thomas Morgenstern
2012 – Richard Freitag (Niemcy)
2013 – Peter Prevc (Słowenia)
2014 – Peter Prevc
2015 - Peter Prevc
2016 – Peter Prevc
2017 – Kamil Stoch (Polska)
2018 – Robert Johansson (Norwegia)
2019 – Ryoyu Kobayashi (Japonia)
2020 – Dawid Kubacki (Polska)
2021 – Robert Johansson
2022 – Karl Geiger (Niemcy)
2023 – Stefan Kraft (Austria)
2024 – Andreas Wellinger (Niemcy)

KENIJKA ZAWSTYDZIŁA POLSKICH BIEGACZY

Fot. PAP

Beatrice Chebet

Beatrice Chebet, dwukrotna mistrzyni olimpijska z Paryża, poprawiła w trakcie Cursa dels Nassos w Barcelonie aż o 19 sekund własny rekord świata w biegu ulicznym na 5 km, uzyskując czas 13.54. W ubiegłym roku żaden polski biegacz nie pobiegł szybciej od Kenijki... Poprzedni rekord (14.13) Chebet ustanowiła równo rok temu, również w biegu ulicznym w Barcelonie. Chebet została pierwszą kobietą, która na tym dystansie złamała barierę 14 minut. Był to znakomity rok dla 24-letniej Kenijki, okraszony złotymi medalami w biegach na 5000 i 10000 metrów podczas igrzysk w Paryżu.

ŹRÓDŁO: PAP

eprasa.pl 388429d67e

Z BIAŁO-CZERWONYMI JEST CORAZ GORZEJ?

SKOKI NARCIARSKIE\\\ Paweł Wąsek zajął 16. miejsce w drugim konkursie Turnieju Czterech Skoczni w Garmisch-Partenkirchen. Piotr Żyła był 29. Zwyciężył Austriak Daniel Tschofenig i został liderem klasyfikacji generalnej TCS oraz Pucharu Świata.

Już pierwsza seria pokazała, że Polacy nadal nie są w wysokiej formie. Aleksander Zniszczoł skoczył nawet lepiej niż jego rywal, ale został zdyskwalifikowany. Jakub Wolny miał jeden z najkrótszych skoków w konkursie, a Dawid Kubacki także nie miał nic do powiedzenia w konfrontacji z Hayboeckiem, który odebrał mu rekord obiektu. Do drugiej serii awansowali jedynie Paweł Wąsek i Piotr Żyła.

Druga seria była wyłącznie popisem rywali biało-czerwonych. Niemiec Pius Paschke, który w pierwszej uzyskał 129 m i był 16., w drugiej osiągnął 143,5 m i awansował na 9. lokatę. Tschofenig wylądował na 143 m, Deschwanden miał 140,5 m, a Hayboeck – 137,5 m.

Zwycięzca pierwszego konkursu, w Oberstdorfie, Austriak Stefan Kraft także nie zawiódł. W pierwszej serii miał co prawda tylko 131,5 m i był 14., ale w drugiej doleciał do 140,5 m i awansował na 8. pozycję. O jego świetnym technicznie skoku świadczą noty sędziowskie – Austriak dostał od czterech sprawiedliwych po 19 pkt, a jeden dał mu nawet 19,5 pkt.

Najlepszy z Polaków Paweł Wąsek finalnie zajął 16. miejsce.

– Dzisiaj na progu w obu skokach były pewne błędy, ale w locie się poprawiłem i w sumie chyba źle nie wypadłem – powiedział Paweł Wąsek. – Od początku lata, gdy zacząłem trenować, widziałem, że postęp w moich skokach jest. Wierzyłem, że to może funkcjonować, i jak widać, chyba tak jest. Oczywiście dotyczy to tylko mnie, pozostali kadrowicze mogą mieć inne zdanie. Ufam trenerowi i jego zasadom treningowym – podkreślił i dodał, że dobre konkursy dają pewność siebie. – Bez tego praca, którą wykonujemy, nie będzie efektywna i satysfakcjonująca.

PAP/Grzegorz Momot

Poza Pawłem Wąskiem Polacy w tym sezonie skaczą bardzo słabo

Drugą serię rozegrano w zmiennych warunkach wietrznych, kilka razy była ona z tego powodu przerywana. Po zakończeniu zawodów reporterzy Eurosportu poprosili Żyłę, aby ocenił swój start. Skoczek przyznał, że oczywiście nie jest zadowolony z 29. lokaty, ale dodał także, że skoki „nie dają mu radości ani żadnej satysfakcji". Pozostali Polacy, którzy odpadli już w pierwszej serii, także, choć dość oględnie, mówili, że w zespole „coś nie gra". Jednak co konkretnie, nie sprecyzowali.

Teraz 73. TCS przenosi się do Austrii. Konkurs w Innsbrucku odbędzie się 4 stycznia, a rywalizacja w Bischofshofen 6 stycznia.

W klasyfikacji TCS prowadzi Tschofenig, który w Ga-Pa odniósł trzecie w karierze zwycięstwo w PŚ. Wąsek zajmuje 11. miejsce. **ŹRÓDŁO: PAP**

PAP/EPA/ANNA SZILAGYI

Czy Daniel Tschofenig wygra 73. Turniej Czterech Skoczni?

Wyniki zawodach w Ga-Pa:
1. Daniel Tschofenig (Austria) 298,9 pkt (141,5/143,0)
2. Gregor Deschwanden (Szwajcaria) 290,3 (138,0/140,5)
3. Michael Hayboeck (Austria) 289,0 (145,0/137,5)
4. Anze Lanisek (Słowenia) 288,3 (139,5/140,5)
5. Jan Hoerl (Austria) 283,0 (134,0/142,5)
6. Karl Geiger (Niemcy) 282,7 (137,0/138,5)
7. Johann Andre Forfang (Norwegia) 281,1 (136,5/137,5)
8. Stefan Kraft (Austria) 278,7 (131,5/140,5)
9. Pius Paschke (Niemcy) 275,9 (129,0/143,5)
10. Andreas Wellinger (Niemcy) 274,0 (126,5/134,0)
...
16. Paweł Wąsek (Polska) 263,6 (127,0/132,5)
29. Piotr Żyła (Polska) 227,6 (120,0/128,5)
45. Dawid Kubacki (Polska) 106,4 (121,5)
46. Jakub Wolny (Polska) 103,6 (114,0)

Klasyfikacja 73. TCS (po 2 z 4 zawodów):

1. Daniel Tschofenig (Austria) 622,5 pkt
2. Jan Hoerl (Austria) 614,6
3. Stefan Kraft (Austria) 613,8
4. Gregor Deschwanden (Szwajcaria) 608,9
5. Johann Andre Forfang (Norwegia) 600,0
6. Pius Paschke (Niemcy) 597,2
7. Michael Hayboeck (Austria) 589,0
8. Karl Geiger (Niemcy) 582,7
9. Anze Lanisek (Słowenia) 579,3
10. Kristoffer Eriksen Sundal (Norwegia) 572,8
...
11. Paweł Wąsek (Polska) 561,4
30. Jakub Wolny (Polska) 356,0
32. Piotr Żyła (Polska) 351,3
46. Aleksander Zniszczoł (Polska) 128,9
56. Dawid Kubacki (Polska) 106,4

Klasyfikacja Pucharu Świata (po 12 z 29 zawodów):
1. Daniel Tschofenig (Austria) 796 pkt
2. Pius Paschke (Niemcy) 794
3. Jan Hoerl (Austria) 756

PAP/Grzegorz Momot

Piotr Żyła nie lata już tak, jak kiedyś...

4. Stefan Kraft (Austria) 599
5. Gregor Deschwanden (Szwajcaria) 584
6. Andreas Wellinger (Niemcy) 419
7. Kristoffer Eriksen Sundal (Norwegia) 415
8. Karl Geiger (Niemcy) 327
9. Maximilian Ortner (Austria) 324
10. Michael Hayboeck (Austria) 316
...
15. Paweł Wąsek (Polska) 182
20. Aleksander Zniszczoł (Polska) 144
29. Jakub Wolny (Polska) 64
30. Kamil Stoch (Polska) 57
32. Dawid Kubacki (Polska) 49
41. Piotr Żyła (Polska) 23

Klasyfikacja Pucharu Narodów

1. Austria	3336 pkt
2. Niemcy	2127
3. Norwegia	1540
...	
6. Polska	639

REKLAMA

126724otbr-a-M

eprasa.pl 388429d67e

DOBRZE ROZPOCZĄĆ NOWY ROK

SIATKÓWKA\\\ Indykpol AZS Olsztyn wraca na ligowe parkiety. Drużyna Marcina Mierzejewskiego 4 stycznia (sobota) podejmie we własnej hali MKS Będzin. Będzie to pierwszy mecz Zielonej Armii w 2025 roku.

Kibice Indykpolu AZS Olsztyn z dużą dozą niepewności patrzyli na rozpoczęcie ligowego sezonu w wykonaniu swoich ulubieńców. Siatkarze Zielonej Armii bardzo źle zaczęli rozgrywki i po kilku przegranych znaleźli się wśród drużyn zagrożonych spadkiem do I ligi. Za sprawą przejęcia drużyny przez Marcina Mierzejewskiego, dotychczasowego drugiego trenera, gra AZS całkowicie się odmieniła, dzięki czemu olsztynianie awansowali w ligowej tabeli. Kto by pomyślał, że po tak słabym początku i pobycie w spadkowej strefie siatkarze AZS zakończą 2024 rok na 9. miejscu, mając tylko 4 punkty straty do miejsca gwarantującego awans do ćwierćfinału?

Olsztynianie zakończyli 2024 rok z przytupem, ponieważ w świetnym stylu wygrali mecz ze Ślepskiem Malow Suwałki 3:1. Mecz odbył się jeszcze przed świętami, więc zawodnicy mieli sporo czasu na odprężenie i spędzenie czasu z rodzinami, zanim ponownie powrócą do ligowych wojaży, bo takowe rozpoczynają się zaraz po Nowym Roku. Już 4 stycznia drużyna Indykpolu AZS Olsztyn podejmie beniaminka PlusLigi – Nowak-Mosty MKS Będzin.

Indykpol AZS Olsztyn

Obie drużyny po raz pierwszy spotkały się w 4. kolejce. Wtedy będzinianie... nie dali najmniejszych szans akademikom, którzy zagrali najgorszy mecz w sezonie. Na szczęście te czasy są już za nami, percepcja zmieniła się o 180 stopni. Nie tylko w przypadku olsztynian, ale i ekipy z województwa śląskiego. Niecały miesiąc temu z rolą pierwszego szkoleniowca pożegnał się Dawid Murek. Była to decyzja niesamowicie zaskakująca, zważywszy na to, że drużyna nie wyglądała źle pod wodzą byłego reprezentanta Polski. Do 14. kolejki MKS zajmował 13. miejsce, czyli był nad strefą spadkową, a gra siatkarzy wystarczała na równą walkę z rywalami na swoim poziomie. Fakt, pod koniec kadencji Murka gra będzinian nieco przyhamowała, ale dalej wyglądała nieźle. Tym bardziej decyzja o zwolnieniu Dawida Murka była dziwna, lecz włodarze klubu wysilili się jedynie na przekazanie suchego komunikatu, bez podania powodu zerwania kontraktu. Trenerskie obowiązki przejął Radosław Kolanek, asystent, ale gra MKS wciąż nie zadowala kibiców, a klub notuje porażkę za porażką.

Dlatego jestem zdania, że Indykpol AZS Olsztyn wywiąże się z roli faworyta. Wiemy, w jak dobrej formie ofensywnej są siatkarze Zielonej Armii, którzy zagrywką powinni z łatwością złamać linię przyjęcia MKS. Do tego dochodzi dobrze poukładana gra w systemie blok-obrona oraz wysoka skuteczność podczas kontr. Siatkarze MKS Będzin posiadają w swoim składzie kilku siatkarzy, jak np. Grzegorz Pająk, Damian Schulz czy Brandon Koppers, którzy potrafią mocno uderzyć z pola serwisowego. Pamiętamy mecz ze Ślepskiem Malow Suwałki, gdzie nasi rywale w pierwszym secie skutecznie złamali naszą drużynę, jeśli chodzi o przyjęcie. Dlatego dobry odbiór będzie podstawą skutecznej konfrontacji z MKS.

JANUSZ SIENNICKI
j.siennicki@gazetaolsztynska.pl

JESTEŚMY W PÓŁFINALE!

PAP/Marcin Cholewiński

Polska tenisiści pokonali Wielką Brytanię 3:0 w ćwierćfinale turnieju United Cup w Australii. O finał biało-czerwoni zagrają z Kazachstanem.

REKLAMA

PARTNER STRATEGICZNY
citi citi handlowy

ORGANIZATOR
GAZETA OLSZTYŃSKA
DZIENNIK ELBLĄSKI

PARTNERZY
POWIAT OLSZTYŃSKI
OLSZTYN
O!GRÓD Z NATURY
Aura Centrum Olsztyna
Warmińska Aura #poprawsobienastrój
GALERIA WARMIŃSKA

PATRONI HONOROWI
WOJEWODA WARMIŃSKO-MAZURSKI Radosław Król
MARSZAŁEK WOJEWÓDZTWA WARMIŃSKO-MAZURSKIEGO Marcin Kuchciński
STAROSTA OLSZTYŃSKI Andrzej Abako
PREZYDENT OLSZTYNA Robert Szewczyk
JM REKTOR UNIWERSYTETU WARMIŃSKO-MAZURSKIEGO W OLSZTYNIE Jerzy A. Przyborowski

PATRONI MEDIALNI
GAZETA OLSZTYŃSKA
DZIENNIK ELBLĄSKI
GOTV
BIZNES WARMII I MAZUR
MWM MARKI WARMII I MAZUR
wawa.info PORTAL DLA WARSZAWY I MAZOWSZA

64. PLEBISCYT
NA 10 NAJPOPULARNIEJSZYCH SPORTOWCÓW WOJ. WARMIŃSKO-MAZURSKIEGO

7024otbp-d-K

6924OTBP-A-K

eprasa.pl 388429d67e

RELAKS z Gazetą Olsztyńską

Sudoku

5		7			8	4		
			5	3	1		8	
					9		5	
9		5	7	8			3	4
6							1	
					6	5		
7	4		8	1	3	9	2	5
8								
		9		4		1		8

707

9	4	5	8		1	7		
		6	2	9	3	8	5	4
	3		7	5	4			6
		7				4		9
	5				2			7
								2
	9	4			5	3		
2						6		
			3	7	9		4	1

708

6	2							
5	4		7	6	8			
	9		2	3			4	
			6	4	7	8		9
					2			
		9	8		5		2	
4		6		8			7	2
	5	2						4
3		8			4			5

709

Znajdź 10 różnic

eprasa.pl 388429d67e

KRZYŻÓWKA z HASŁEM

Litery z pól ponumerowanych od 1 do 22 utworzą rozwiązanie niniejszej krzyżówki

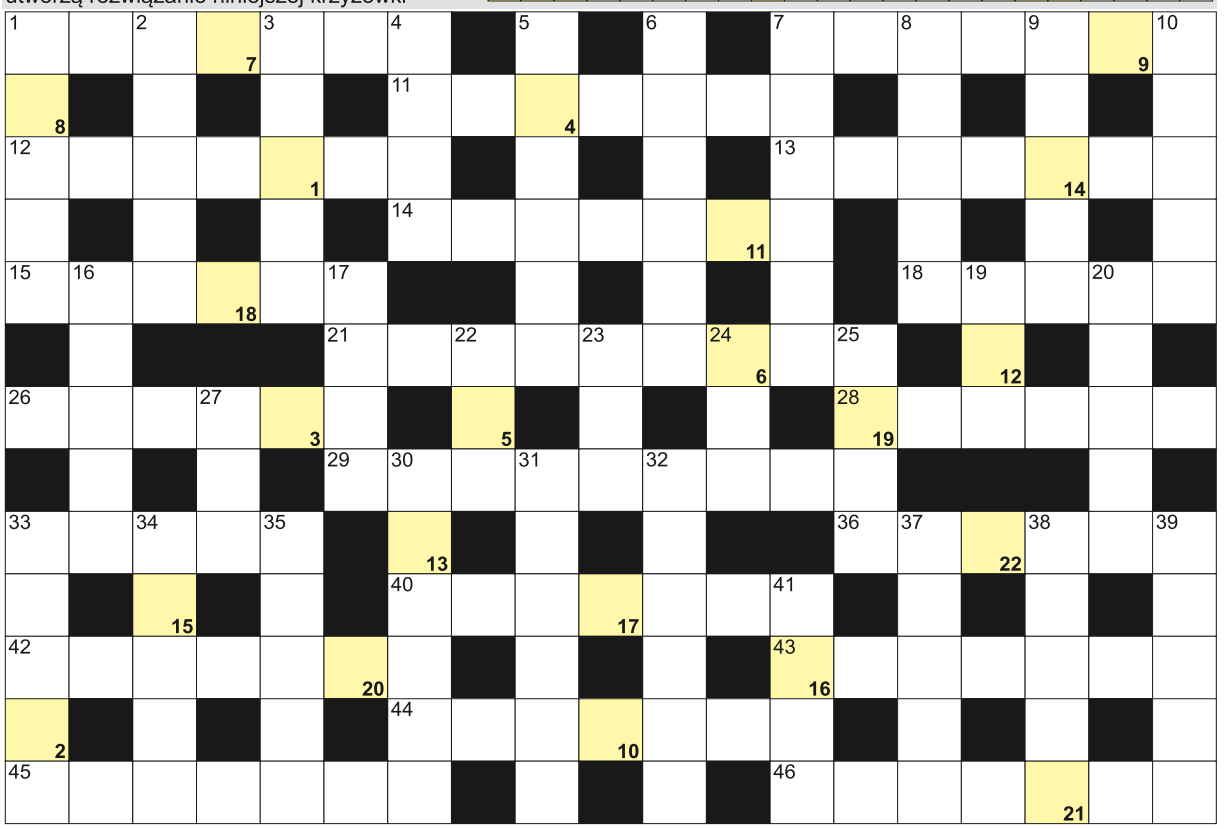

POZIOMO: 1) wyłożona parkietem; 7) bardzo ostra w ręku fryzjera; 11) ruch króla i wieży w szachach; 12) mieszkanie wiewiórki; 13) bolesny postrzał inaczej; 14) Ungerman, Miss Polski 2008; 15) powstanie przeciwko królowi; 18) pokrywy śmietników; 21) gnieźnik leśny, roślina; 26) na grzbiecie konia; 28) człowiek przesadnie dokładny; 29) francuska kraina nad La Manche; 33) i koszykówka, i zapasy; 36) pakowany do szkoły; 40) dawna karczma, zajazd; 42) inaczej kazuaryna, drzewo; 43) stolica Dolnej Saksonii; 44) chorobowy efekt stresów; 45) Jan Kiepura i Luciano Pavarotti; 46) rodzinne miasto Rogera Federera. **PIONOWO:** 1) sproszkowany cukier; 2) alkohol z sokiem; 3) kopia aktu urodzenia; 4) azjatycki alkohol z anyżem; 5) zasadnicza to konstytucja; 6) stolica Iraku; 7) drążek linoskoczka; 8) otwierany kluczem; 9) tworzy murawę stadionu; 10) z nich cząsteczka; 16) siedziba greckich bogów; 17) śmierć dla lekarza; 19) zimna postać wody; 20) "... z mokrą głową" Kornela Makuszyńskiego; 22) pierwiastek Y; 23) antonim dobrej; 24) ... Spice, męskie kosmetyki; 25) zrzesza polskich plastyków; 27) wrodzona zdolność, talent; 30) ścigania lub kościelne; 31) stolica Lesotho; 32) epoka kamienia gładzonego; 33) krótsza droga; 34) jest nim Pacyfik; 35) wymienny w drukarce; 37) rodzaj samosądu; 38) obywatel dla mundurowego; 39) dań lub pływacka; 41) kapitan z powieści "Moby Dick".

BAŚKA z HASŁEM

Hasło z kolorowych pól z literami "S" oraz "O" utworzy rozwiązanie:

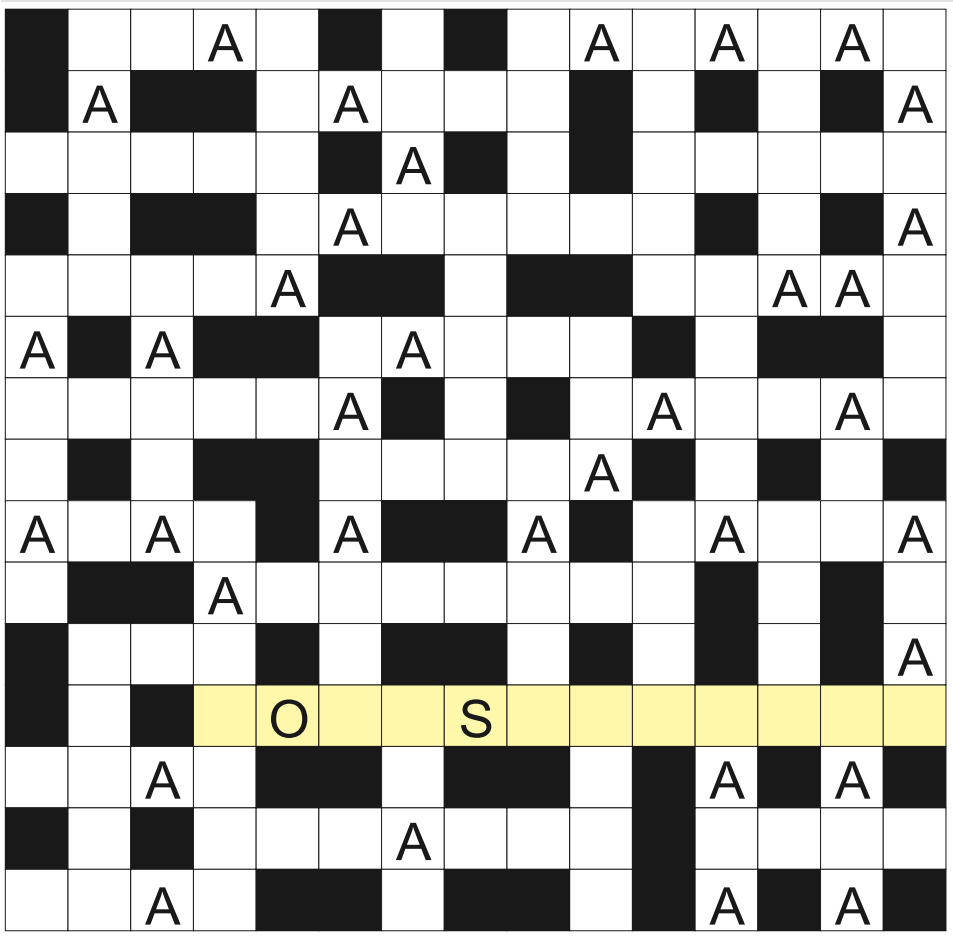

Na diagramie ujawniliśmy samogłoski "A". Miejsce wpisu haseł do odgadnięcia. Rozwiązaniem jest hasło z kolorowych pól czytanych poziomo.

ciastko po obiedzie; Newton, słynny fizyk; sery, mleko i jajka; stolica Wenezueli; przepływa przez Jezioro Bodeńskie; orzechowa do tortu; herbaciana kofeina; z łasiczką na obrazie; kule bilardowe; mydleniec, mydlnik; kukła na wystawie; dawniej o Arabie i muzułmaninie; pozostaje na dnie szklanki; rodzinne miasto Karola Linetty; wał ziemny pod torami; jeden ze styli pływackich; chodzi w turbanie; główny zapaśnik korridy; dawna wodna boginka; hiszpański samochód; i szympans, i goryl; peszy na scenie; członkowie Rady Miasta; jego stolicą Muskat; pseudonim prezydenta Eisenhowera; kraj z Kalkutą i Bombajem; kość dla psa; brązu i żelaza w dziejach; pomosty przeładunkowe; szkocki związek, ród; meduza festonowa inaczej; papierowy pieniądz; inaczej posocznica; Maorysi krócej; antonim hałasu; kamień szlachetny w pasemka; amerykańska agencja kosmiczna; Zn dla chemika; zimowy pojazd na płozach; zwinięty papier; oprawa książki; Izabela dla bliskich; autor "Calineczki"; odcinek wyścigu Tour de Pologne.

Sprawdź się w SUDOKU:

wypełnij diagram 9×9 w taki spo-sób, aby w każdym wierszu, w każdej kolumnie i w każdym z dziewięciu pogrubionych kwadratów 3×3 znalazło się po jednej cyfrze od 1 do 9:

	6			4	5	3	7	
		5	6	7	3	4	2	
		4						1
5			7		2			4
6		9				2	5	
8		7			9			3
4	9		5	1	7	8		
2	1			3	6			
	5			2		1		

			6	8	3		5	
5			4	2	7	9	1	
	4	2						
6		5			2		7	9
	3			9		1	6	
2		9	7	6	4	5	3	8
						7		
	7				6	8	9	1
	2	6	8					

WYKREŚLANKA: ukryliśmy 20 wyrazów związanych z pracą na komputerze. Wykreślisz wszystkie od góry do dołu, od lewej do prawej i na ukos: hasło, login, pad, film, gra, mysz, konto, tekst, system, okno, wyniki, pogoda, kawa, email, plik, folder, ikona, sieć, łącze, zasięg...

P	A	L	T	O	Ć	K	A	R	K
F	A	S	Y	S	T	E	M	Ę	O
I	O	D	A	P	L	I	K	C	N
F	I	L	M	A	Ł	P	A	Z	T
P	R	Ą	D	T	O	L	S	O	O
T	E	D	I	E	Ł	A	K	Ć	G
Ć	M	I	Ę	K	R	N	S	R	Ę
W	A	M	A	S	O	I	A	N	T
O	I	W	M	T	E	N	D	Ą	Ł
K	L	E	Y	Ć	A	K	A	W	A
P	O	L	S	N	E	R	Ł	O	W
Ę	O	C	Z	K	I	Ą	Z	H	K
L	O	G	I	N	C	K	A	Ł	A
A	Z	Ę	O	Z	A	S	I	Ę	G
G	Ą	B	E	D	Ł	O	N	I	A
O	Ł	A	H	O	A	K	Ć	U	N

eprasa.pl 388429d67e

3 - 9 stycznia 2025

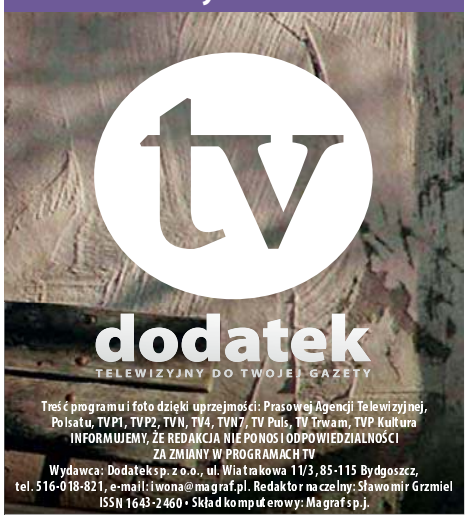

Treść programu i foto dzięki uprzejmości: Prasowej Agencji Telewizyjnej, Polsatu, TVP1, TVP2, TVN, TV4, TVN7, TV Puls, TV Trwam, TVP Kultura
INFORMUJEMY, ŻE REDAKCJA NIE PONOSI ODPOWIEDZIALNOŚCI ZA ZMIANY W PROGRAMACH TV
Wydawca: Dodatek sp. z o.o., ul. Wiatrakowa 11/3, 85-115 Bydgoszcz, tel. 516-018-821, e-mail: iwona@magraf.pl. Redaktor naczelny: Sławomir Grzmiel
ISSN 1643-2460 • Skład komputerowy: Magraf s.p.j.

Piątek

22:50 TVN

15:17 do Paryża

Sensacyjny, USA, 2018

Wczesnym wieczorem 21 sierpnia 2015 r. świat w napięciu śledził doniesienia o udaremnionym ataku terrorystycznym na pociąg Thalys 9364 zmierzający do Paryża. Tragedii zapobiegli trzej odważni młodzi Amerykanie. Film przedstawia losy trzech przyjaciół, od ich dzieciństwa, po serię niewiarygodnych zdarzeń prowadzących do ataku. Mężczyźni uratowali życie ponad 500 pasażerów pociągu. Bohaterskie trio składa się z Anthony'ego Sadlera, Aleka Skarlatosa i Spencera Stone'a, którzy zagrali główne role w filmie.

INNE DATY EMISJI: TVN 7, ŚRODA, 0:55

Sobota

20:00 TVP KULTURA

Wpływ księżyca

Dramat, komedia, romans, USA, 1987

Cosmo jest hydraulikiem, Rose prowadzi dom, w którym mieszkają jeszcze: ich 37-letnia, owdowiała córka Loretta oraz dziadek. Pewnego dnia młoda wdowa wybiera się z sąsiadem Johnnym na kolację, w trakcie której mężczyzna nieśmiało prosi ją o rękę. Zostaje przyjęty. Ślub ma odbyć się za miesiąc, wcześniej jednak przyszły pan młody pilnie wyjeżdża do chorej matki na Sycylię, uprzednio prosząc narzeczoną, by zawiadomiła o wszystkim jego brata. Spotkanie z przyszłym szwagrem mocno skomplikuje jej małżeńskie plany.

INNE DATY EMISJI: NIEDZIELA, 13:25

OGÓLNOPOLSKI
PORTAL
INFORMACYJNY

TWOJE ŹRÓDŁO
NIEZALEŻNYCH
INFORMACJI

Poniedziałek

0:05 TVP 1

Kiedy Harry poznał Sally

Komedia romantyczna, USA, 1989

Harry Burns i Sally Albright, to absolwenci prestiżowego uniwersytetu. On jest dziennikarką, on prawnikiem. Poznali się jeszcze w czasach studenckich, kiedy wspólnie odbyli kilkunastogodzinną podróż do Nowego Jorku. Od tej pory spotykają się co kilka lat. Jak sami twierdzą, łączy ich jedynie przyjaźń, żadne nie przyznaje się do głębszych uczuć. W ich życiu zaszły różne zmiany, oboje wiele przeszli. Kiedy spotykają się ponownie przypadkowo w samolocie, początkowo są nieufni wobec siebie. Szukając jednak pocieszenia, zwierzają się ze swych miłosnych przeżyć. Po 11 latach znajomości przyznają się wreszcie do łączącego ich uczucia.

Wtorek

0:10 TVN

Miss agent -

Komedia, USA, 2000

Agent Eric Matthews od lat „poluje" na terrorystę działającego pod pseudonimem „Obywatel". Gdy zatem dowiaduje się, że tym razem szaleniec zagroził atakiem na uczestniczki konkursu piękności, Eric postanawia zapobiec tragedii. Wpada na genialny pomysł, aby wśród uczestniczek konkursu umieścić agentkę specjalną. Rozpoczyna poszukiwania odpowiedniej kandydatki. Wreszcie komputer pomaga wyłonić jedną, która jest dobrze przeszkolona, ma doświadczenie w akcji i doskonale wygląda w bikini. Gracie Hart nie jest zachwycona propozycją.

INNE DATY EMISJI: SOBOTA, 19:30

Środa

23:05 TVN

Zabójcza broń

Sensacyjny, USA, 1987

Martin Riggs to doskonały policjant, ale też bardzo niebezpieczny człowiek. Po śmierci żony Riggs stał się kimś, kto nie ma już nic do stracenia, jest niczym „zabójcza broń" w rękach wymiaru sprawiedliwości. Roger Murtaugh to przeciwieństwo Riggsa. Stateczny, godny zaufania, żonaty policjant, człowiek o nienagannej opinii, który marzy o spokojnej emeryturze. Przełożeni decydują, że Riggs i Murtaugh będą pracować razem. Ich pierwszym zadaniem jest zbadanie okoliczności pewnego tajemniczego samobójstwa. Wkrótce okazuje się, że samobójstwo zostało upozorowane.

PIĄTEK • 3 stycznia

TVP 1

05:05 Dziedzictwo - serial, Turcja
05:55 Info Poranek
07:00 Transmisja Mszy Świętej
07:30 Droga Orszaku Trzech Króli - reportaż
08:00 Kariera Nikodema Dyzmy - serial, 1979
08:55 Ranczo - serial, 2006
09:55 Komisarz Alex - serial krym.
10:45 Ojciec Mateusz - serial
11:35 Okrasa łamie przepisy - magazyn kulinarny
12:10 Agrobiznes; Agropogoda - magazyn
12:35 Program rolny
12:55 Natura w Jedynce - Niedźwiedź polarny - dok., Niemcy, 2020
14:00 Wichrowe wzgórze - serial obycz., Turcja, 2024
14:55 Jaka to melodia?
15:35 Gra słów. Krzyżówka - teleturniej
16:05 Dziedzictwo - serial, Turcja

17:00 Teleexpress
17:15 Pogoda
17:20 Jaka to melodia? - teleturniej muzyczny
17:55 Klan - telenowela TVP
18:25 Reporterzy - magazyn
18:45 Akacjowa 38 - serial kostiumowy, 2016
19:30 Program inform. 19.30
19:55 Pytanie dnia
20:00 Gala otwierająca polską prezydencję w Radzie Unii Europejskiej - koncert, 2024
21:45 Nie ma róży bez ognia - kom., Polska, 1974
23:30 Baby Boom, czyli Kogel Mogel 5 - kom., Polska, 2024
01:05 Ronin - sens., USA, 1998
03:15 Chce się żyć - obycz., Polska, 2013

TVP 2

04:30 Na dobre i na złe - serial
05:30 M jak miłość - serial, 2023
06:20 Anna Dymna - spotkajmy się
06:55 Dla niesłyszących - Barwy szczęścia - serial obycz., 2024
07:30 Pytanie na śniadanie - w tym: Serwis Info i Pogoda Flesz
11:15 Operacja zdrowie - magazyn medyczny
11:50 Tańcząca ze światem - Tunezja - Świątynia wody - magazyn
12:30 Koło fortuny - teleturniej
13:15 Miłość i nadzieja - serial obycz., Turcja, 2022
14:05 Va Banque - teleturniej
14:35 Na sygnale - serial fabularyzowany
15:05 La Promesa - pałac tajemnic - serial, Hiszp., 2022

16:00 Koło fortuny - teleturniej
16:35 Familiada - teleturniej
17:20 Miłość i nadzieja - serial obycz., Turcja, 2022
18:15 Va Banque - teleturniej
18:50 Jeden z dziesięciu - teleturniej
19:25 Barwy szczęścia - serial obycz., 2024
20:45 Sylwester z Dwójką - widowisko
21:45 Kino relaks - Dziewczyna warta grzechu - kom., USA, 2014
23:30 Blue Moon - serial, Kan., 2016
00:25 Colombiana - fab., Franc., 2011
02:25 Riwiera dla dwojga - kom., Wlk. Bryt., Franc., 2013
04:05 Rodzinka.pl - serial kom.

TVN

05:40 Uwaga! - program interwencyjny
05:55 Ukryta prawda - program obyczajowy
06:50 Kuchenne rewolucje - program kulinarno-rozrywkowy
07:45 Dzień Dobry TVN - magazyn poranny
11:20 Kuchenne rewolucje - program kulinarno-rozrywkowy
12:20 Wycieczkowiec - program rozrywkowy
13:20 Ukryta prawda - program obyczajowy
16:35 Kuchenne rewolucje - program kulinarno-rozrywkowy
17:40 Detektywi - program kryminalny
18:35 Kroniki Pucharu Świata w skokach narciarskich - studio
18:40 Sport
18:50 Pogoda

19:00 Fakty
19:40 Uwaga! - program interwencyjny
20:00 Player One - przyg., USA, Indie, 2018. Bliżej nieokreślona przyszłość. Świat jest zaniedbanym i nieprzyjemnym miejscem. Większość obywateli ucieka przed problemami do wirtualnej rzeczywistości zwanej OASIS.
22:50 15:17 do Paryża - sens., USA, 2018 ●
00:50 Kuba Wojewódzki - talk-show
01:50 Wspólne kolędowanie - program
03:25 Szpital - program obyczajowy
04:25 Uwaga! - program interw.
04:45 Jak to jest zrobione?

POLSAT

06:00 Nowy dzień z Polsat News
08:00 Halo tu Polsat - poranny program informacyjno-rozrywkowy
11:25 Gliniarze - Na warszawskim osiedlu dochodzi do ataku snajpera - ginie dwóch młodych mężczyzn. Szybko okazuje się, że wybór ofiar nie był przypadkowy...
14:35 Dlaczego ja? - serial paradokumentalny
15:50 Wydarzenia - program informacyjny
16:15 Pogoda
16:20 Interwencja - magazyn reporterów
16:30 Na ratunek 112 - Kornelia Czajka jest żoną Wojciecha i matką nastoletniego Antoniego. Syn małżeństwa choruje na groźny nowotwór. Pewnego dnia stan nastolatka bardzo się pogorsza.

17:00 Gliniarze - serial paradokumentalny
18:00 Pierwsza miłość - serial obyczajowy
18:50 Wydarzenia - program informacyjny
19:15 Lepsza Polska - program publicystyczny D. Gawryluk
19:30 Sport; Pogoda
19:55 Dlaczego nie - kom., Polska, 2007
22:05 Nowy początek - sens., USA, Kan., Indie, 2016
00:40 Z Archiwum X: Chcę wierzyć - sens., USA, 2008
03:05 Nasz Nowy Dom - program rozrywkowy
04:05 Zjedz Kambodżę - program podróżniczo-kulinarny
04:40 Disco gramy
05:25 Telezakupy TV Okazje

TVP Kultura

06:15 Muzyczne poranki
06:55 Tamte lata, tamte dni - Krzysztof Cugowski - magazyn
07:40 Podróże z historią - Jak powstały nasze nazwiska? - dok., Polska, 2017
08:20 Wydarzenie aktualne - program informacyjny
09:00 Rodzina Połanieckich - serial, 1978
10:30 Rysopis - fab., Polska, 1964
12:00 Droga między nutami. Zygmunt Krauze - dok., Polska, 2018
13:25 Ogłoszenie matrymonialne - obycz., Polska, 1972
14:35 Jak to się mówi, czyli Kasia u Bralczyka - magazyn
15:15 Dziewczyna szuka miłości - obycz., Polska, 1938

16:40 Grali i śpiewali najgłośniej w Polsce, czyli jak to z Czerwonymi Gitarami było - widowisko muzyczne
17:40 Koncert na bis - Czerwone Gitary - 1995
18:40 Dobre Strony - felieton
19:05 Żalanasz - pusty brzeg - dok., Polska, 2017
20:00 Klasyka westernu - Biały kanion - fab., USA, 1958
22:55 Tygodnik Kulturalny
23:50 Tylko dla twoich oczu - sens., USA, 1981
02:10 Noc krótkich filmów - Świezianka - film krótkometrażowy, 2017
02:45 Kino nocne - Dziewczyna z tatuażem - thriller, USA, 2011

TV Puls

06:00 Nash Bridges - Cassidy zostaje przypadkowo postrzelona. Nash i Joe próbują odnaleźć handlarza bronią, którego podejrzewają o prowadzenie interesów z nastolatkami.
08:00 Kobra - oddział specjalny - Nieznany sprawca próbuje zamordować astronautę. Policjanci rozpoczynają śledztwo...
10:00 Unforgettable: Zapisane w pamięci - serial krym.
11:00 Nie igraj z aniołem - serial obyczajowy
12:55 Unforgettable: Zapisane w pamięci - serial krym.
13:50 Lombard. Życie pod zastaw - Miłosz to młody pasjonat sztuki filmowej, który wraz z przyjaciółmi, Kosmą i Tytusem, próbuje nakręcić film na konkurs, brakuje im jednak środków na zrealizowanie marzeń.

16:50 Ranczo - serial kom., Polska
19:00 Lombard. Życie pod zastaw - paradokument fabularny
20:00 Krwawy biznes - akcja, Kan., 2015
22:10 Transporter 3 - akcja, Franc., 2008. Frank dostaje najtrudniejsze w karierze zadanie od niejakiego Johnsona. Nie podejmuje się tej misji i przekazuje ją na ręce Malcolma Manville'a. Ten jednak nie trzyma się określonych zasad i ginie.
00:10 Kobiety mafii 2 - akcja, Polska, 2019
03:00 Dyżur - serial medyczny
03:50 Menu na miarę - program kulinarny
05:00 Dyżur - serial medyczny

TVN 7

05:35 Szkoła - Alina Nowińska z 7b jest dręczona przez starsze koleżanki. Dziewczyna postanawia wraz z innymi prześladowanymi...
07:35 Szpital - Do szpitala trafia mały Gucio, synek Dominiki Zasiewskiej. Dziecko zaczęło mocno kaszleć i gorączkować.
08:35 Ukryta prawda - program obyczajowy
11:35 W-11 Wydział Śledczy - W tajemniczych okolicznościach znika z domu młoda kobieta i jej kilkumiesięczna córeczka.
12:55 Detektywi - 39-latka prosi detektywów o pomoc w odnalezieniu siostry i jej męża. Małżeństwo nagle zniknęło zostawiając w mieszkaniu dwie córeczki.
13:55 Opowieści małżeńskie 2 - program obyczajowy

14:55 Sędzia Anna Maria Wesołowska - program sądowy
16:55 Zagadki losu - program obyczajowy
17:55 Szpital - program obyczajowy
18:55 Ukryta prawda - program obyczajowy
20:00 Sylwester w Nowym Jorku - kom., USA, 2011. W sylwestrową noc splatają się ze sobą losy wielu nieznanych sobie osób...
22:25 Infiltracja - sens., USA, Hong Kong, 2006. Film przenosi widzów w codzienne życie dwóch policjantów.
01:30 The Traitors. USA
03:05 Śmierć na pustkowiu
04:05 Druga strona medalu

TV 4

06:00 Łowcy skarbów. Kto da więcej **08:00** Bogaty Dom - Biedny Dom - program paradok. **09:00** Dlaczego ja? - serial paradokumentalny **11:00** Trudne sprawy - program obyczajowy **14:00** Policjantki i Policjanci - serial paradok. **15:00** Na ratunek 112 - serial obyczajowy **16:00** Policjantki i Policjanci - serial paradok. **18:00** Łowcy skarbów. Kto da więcej **19:00** Policjantki i Policjanci - serial paradok. **20:00** Gwiazdy Kabaretu **22:00** Włatcy Móch: One **22:35** Obóz integracyjny - sens., USA, Wlk. Bryt., 2013 **00:30** Love Island. Wyspa miłości - reality show **02:30** Interwencja - magazyn reporterów **02:55** Śmierć na 1000 sposobów **03:25** Lubię disco! **04:25** Top 10 - Lista Przebojów **05:30** Telezakupy TV Okazje

TV Trwam

09:35 Św. na każdy dzień **09:45** Jestem mamą **10:00** Inf. dnia **10:15** Sumienie Hioba - rzecz o ks. Bolesławie Stefańskim **11:25** Głos Polski **11:35** Natura et Homo **12:00** Anioł Pański **12:03** Inf. dnia **12:20** Głos serca **13:05** Pogranicze **13:30** Msza św. **14:20** Kolędy **14:30** Drzwi do lasu **14:55** Słowo życia **15:00** Modlitwa do Bożego Miłosierdzia **15:20** Mocni w Wierze **15:50** Ma się rozumieć **16:00** Inf. dnia **16:10** Natura Obiektywnie **16:40** Prosto o gosp. **17:00** Serial z życia Jezusa **17:30** Geopolityka **17:55** Poczet Wlk. Polaków **18:00** Anioł Pański **18:05** Inf. dnia **18:15** Westerplatte Młodych **19:00** Warto zauważyć... **19:30** Brat Franciszek **20:00** Inf. dnia **20:20** Różaniec **20:50** Myśląc Ojczyzna **21:00** Apel Jasnog. **21:20** Inf. dnia **21:40** Polski Punkt Widzenia

eprasa.pl 388429d67e

SOBOTA • 4 stycznia

TVP 1

05:30 Dziedzictwo - serial, Turcja
06:20 Balans bieli - magazyn
07:00 Transmisja Mszy Świętej z Sanktuarium Matki Bożej na Jasnej Górze
07:40 Pełnosprawni - magazyn dla niepełnosprawnych
08:10 Czarne chmury - serial, 1973
09:10 Ranczo - serial obycz., Polska, 2006
10:10 Komisarz Alex - serial krym.
11:05 Ojciec Mateusz - serial kryminalny
12:15 Gwiazdy w południe - Cartouche - zbójca - fab., Franc., Włochy, Niderl., 1962
14:25 Okrasa łamie przepisy - magazyn kulinarny
14:50 Dobre strony - reportaż
15:10 U Pana Boga w ogródku - serial kom. TVP, 2008

16:05 Dziedzictwo - serial, Turcja
17:00 Teleexpress
17:15 Pogoda
17:30 Sisi - film kostiumowy, Niemcy, Włochy, Austria, 2010
18:25 Przed ekranem
18:40 Jaka to melodia? - teleturniej muzyczny
19:30 Program inform. 19.30
20:05 Sport
20:10 Pogoda
20:20 Hit na sobotę - RoboCop - SF, USA, 2014
22:30 Zatoka szpiegów - serial sensacyjny, 2024
23:25 Dżentelmeni - fab., USA, 2020
01:30 Miłość jest blisko - kom. romant., Polska, 2021
03:20 Jaka to melodia? - teleturniej muzyczny

TVP 2

04:55 Dla niesłyszących - Barwy szczęścia - serial obycz., 2024
06:35 Dla niesłyszących - M jak miłość - Wigilia u Mostowiaków - serial obyczajowy, Polska, 2022
07:30 Pytanie na śniadanie - w tym: Serwis Info i Pogoda Flesz - magazyn poranny
11:35 To jest grane - magazyn muzyczny
12:10 Sylwester z Dwójką - widowisko
13:05 Czterdziestolatek - serial, 1974
14:00 Familiada - teleturniej
14:35 Koło fortuny - teleturniej
15:15 Sylwester z Dwójką - widowisko
16:20 Na dobre i na złe - serial obycz., Polska

17:30 Stój, bo mamuśka strzela - kom., USA, 1992
19:00 Słowo na niedzielę - program ewangelizacyjny
19:15 Rodzinka.pl - serial kom.
20:00 The Voice Senior - Przesłuchania w ciemno - widowisko muzyczne
22:30 Trzy królowe - kom., USA, 2021
00:25 Kruk - Szepty słychać po zmroku - serial krym., Polska, 2018
01:30 Dziewczyna warta grzechu - komedia, USA, 2014. Broadwayowski reżyser Arnold Albertson nawiązuje bliższą znajomość z Izzy, atrakcyjną call girl...
03:15 Fatalna układanka - fab., USA, 2020

TVN

05:35 Uwaga! - program interwencyjny
05:50 Ukryta prawda - program obyczajowy
06:45 Kuchenne rewolucje - program kulinarno-rozrywkowy
07:45 Dzień Dobry TVN - magazyn poranny
11:20 Na Wspólnej Omnibus 23 - serial obycz., Polska
12:20 Autentyczni - talk-show
13:00 Turniej Czterech Skoczni, Innsbruck - studio sport
13:30 Turniej Czterech Skoczni, Innsbruck - konkurs indywidualny seria 1
14:35 Turniej Czterech Skoczni, Innsbruck - studio sport
14:45 Turniej Czterech Skoczni, Innsbruck - konkurs indywidualny seria 2

15:35 Turniej Czterech Skoczni, Innsbruck - studio sport
16:10 Rodzina od zaraz - film rodzinny, USA, 2018
18:40 Sport
18:50 Pogoda
19:00 Fakty
19:30 Miss agent - kom., USA, 2000 ●
21:50 After - obycz., USA, 2019
00:00 Saga Zmierzch: Przed świtem Część II - horror, USA, 2012
02:20 MasterChef - program kulinarno-rozrywkowy
03:55 Uwaga! - program interwencyjny
04:15 Szpital - program obyczajowy
05:10 Jak to jest zrobione? - serial popularnonaukowy

POLSAT

06:00 Nowy dzień z Polsat News
08:00 Halo tu Polsat - poranny program informacyjno-rozrywkowy
11:30 Gliniarze - Na podwarszawską wieś pada blady strach - w odstępie dwóch tygodni dwie staruszki zostają brutalnie zamordowane. CBP rozpoczyna polowanie na seryjnego mordercę.
16:30 Nasz Nowy Dom - program rozrywkowy
17:30 Awantura o kasę - teleturniej
18:50 Wydarzenia - program informacyjny
19:15 Sport; Pogoda
19:30 Prezydenci i Premierzy - rozmowy Jarosława Gugały
20:00 Gala Mistrzów Sportu 90. Plebiscyt „Przeglądu Sportowego"

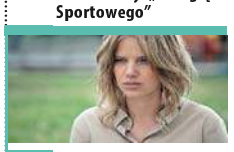

23:20 Pitbull. Niebezpieczne kobiety - sens., Polska, 2016. W 2015 roku 40% funkcjonariuszy przyjętych do policji stanowiły kobiety. Na drodze świeżo upieczonych policjantek los szybko stawia starszych kolegów po fachu...
02:20 American Pie: Zjazd absolwentów - kom., USA, 2011. Spotkanie po latach podczas zjazdu absolwentów uświadomi bohaterom filmu, że choć przez ponad dekadę zmieniło się wiele, to jednak ani czas, ani odległość nie są w stanie zmienić starych nawyków.
04:40 Disco gramy
05:25 Telezakupy TV Okazje

TVP Kultura

06:05 Dziewczyna szuka miłości - obycz., Polska, 1938
07:30 Legendy opery - Luciano Pavarotti - dok., Wlk. Bryt., 2018
08:35 Barbara i Jan - serial, 1964
09:50 W hołdzie Mozartowi. Vikingur Olafsson i Christoph Eschenbach - koncert, Niemcy, 2020
11:00 Dobre Strony - felieton
11:25 Dokument tygodnia - Albert Camus. Ikona buntu - dokument, Franc., 2020. Albert Camus, ucieleśnia buntownika, który odrzuca totalitaryzm oraz wszelkie formy tyranii i ucisku.
12:35 Tamte lata, tamte dni - Krzysztof Cugowski - magazyn
13:15 Wakacje Mikołajka - kom. familijna, Franc., 2014

15:05 Marysia i Napoleon - komedia, Polska, 1966
17:10 Wydarzenie aktualne - program informacyjny
17:40 Retro kino - Miłość po południu - kom. romant., USA, 1957.
20:00 Bilet do kina - Wpływ księżyca - dramat, kom., romans, USA, 1987 ●
21:50 Enter Enea Festival, 2022 - Adam Bałdych Quintet & Paolo Fresu i Leszek Możdżer - koncert
23:00 Wieczór kinomana - Biały kanion - fab., USA, 1958
01:55 Kino nocne - Apocalypto - fab., USA, 2006
04:20 Reżyserzy - James Cameron - dok., Wlk. Bryt., 2018

TV Puls

06:00 Taki jest świat - interesujący, barwny i różnorodny przegląd wydarzeń z całego globu. Widzowie mogą zobaczyć w nim nie tylko wiadomości polityczne i gospodarcze, ale także informacje z życia gwiazd i naukowe ciekawostki.
06:55 Kobra - oddział specjalny - Na autostradzie grasuje seryjny morderca, który porywa młode kobiety. Siostra jednej z ofiar próbuje wymierzyć sprawiedliwość na własną rękę...
10:00 Lombard. Życie pod zastaw - W lombardzie pojawia się pan Teodor. Ma pretensje o to, że wciąż nie otrzymał zakupionej przez aplikację bransoletki. Beata i Roman są zdziwieni, nie wiedzą, o jaką transakcję chodzi...

20:00 Cena powrotu - akcja, USA, 2009. Pewnego dnia w trakcie akcji policjant Rolland Sallinger zostaje zdradzony i postrzelony przez swojego partnera. Cudem unika śmierci...
22:00 Furioza - akcja, Polska, 2021. Wydarzenie z przeszłości rozdziela losy trójki przyjaciół. Niespodziewanie w życiu Dawida, dzisiaj już lekarza, znowu pojawia się ona, miłość jego życia...
00:55 Dead Trigger: Oddział śmierci - akcja, USA, 2017
02:45 Taki jest świat - przegląd wydarzeń z całego globu.
03:25 Z archiwum policji - program kryminalny
04:00 Menu na miarę
05:00 Dyżur - serial medyczny

TVN 7

05:40 Szkoła - Maturzysta Paweł Borowiec pożyczył pieniądze od przyjaciela, żeby kupić dziewczynie drogi prezent. Chłopak nie ma z czego oddać długu. Zniecierpliwiony Patryk wynajmuje chuliganów...
06:40 Wiza na miłość - serial
07:40 New Looney Tunes II - animacja
08:10 New Looney Tunes I - animacja
08:35 Domek na Święta - kom., Kan., 2019. Rozwiedziona miłośniczka świąt Bożego Narodzenia rezerwuje domek na wyjazd z matką i córką. Po przybyciu na miejsce okazuje się, że...
10:25 Sprytne pomysły Jagny - program lifestylowy
11:00 Ukryta prawda
14:00 Szpital - program obycz.
15:00 Anatomia piękna - program rozrywkowy

16:00 8-bitowe święta - film rodzinny, USA, 2021. Bohaterem filmu jest dziesięcioletni Jake Doyle, który stara się zdobyć na Boże Narodzenie najnowszy system gier wideo.
18:00 Gruby i chudszy - kom., USA, 1996. Sherman Klump cierpi na poważną nadwagę. Pewnego dnia w jego uniwersyteckiej pracowni pojawia się piękna dziewczyna.
20:00 Star Trek - SF, USA, Niemcy, 2009
22:40 Posejdon - film katastroficzny, USA, 2006
00:40 Operacja „Deszcz" - SF, Australia, 2020
03:15 Śmierć na pustkowiu
04:15 Druga strona medalu - talk-show

TV 4

06:00 Łowcy skarbów. Kto da więcej **09:00** Galileo - ciekawostki popularno-naukowe, intrygujące zagadki ze świata nauki i techniki **11:05** JesteśmyDlaDzieci - program edukacyjny **11:30** Ewa gotuje - program kulinarny
12:00 Dancing with the Stars. Taniec z Gwiazdami - program taneczno-rozrywkowy **14:00** Gwiazdy Kabaretu **15:00** Policjantki i Policjanci - serial paradok. **20:00** Sprawiedliwi - Wydział Kryminalny - serial policyjny
22:00 Prawo do zemsty - sens., USA, 2019 **00:00** Gwiazdy Kabaretu **01:00** STOP Drogówka - serial policyjny
03:05 Interwencja - magazyn reporterów **03:25** Lubię disco! **04:25** Top 10 - Lista Przebojów **05:30** Telezakupy TV Okazje

TV Trwam

10:00 Inf. dnia **10:15** Retrospekcja **10:20** Kolędy **10:35** Słowo życia **10:40** Polski Punkt Widzenia **11:00** Kropelka radości **12:00** Anioł Pański **12:03** Inf. dnia **12:20** Warto zauważyć... **12:50** Natura Obiektywnie **13:20** Ocalić od zapomnienia
13:30 Msza św. **14:20** Kolędy **14:30** Przegląd Tyg. „Niedziela" **14:35** Słowo życia **14:40** Św. na każdy dzień **14:45** Jak wygrać małżeństwo? **15:00** Siostry na posterunku **15:30** Wierzę w Boga **16:00** Inf. dnia **16:10** Historia PL **17:00** Akita 101 lez **17:30** Przełamując bariery
17:55 Poczet Wlk. Polaków **18:00** Anioł Pański **18:05** Inf. dnia **18:15** W naszej Rodzinie **19:25** Św. na każdy dzień **19:30** Manna z Nieba **19:45** Modlitwa z udziałem dzieci **20:00** Inf. dnia **20:20** Różaniec **20:50** Myśląc Ojczyzna **21:00** Apel Jasnog. **21:20** Inf. dnia **21:40** Polski Punkt Widzenia

NIEDZIELA • 5 stycznia

TVP 1

04:40 Dziedzictwo - serial, Turcja
05:30 Sprawa dla reportera - magazyn
06:20 Słownik polsko@polski - talk-show prof. J. Miodka
06:55 Słowo na niedzielę
07:00 Transmisja Mszy Świętej z Sanktuarium Bożego Miłosierdzia w Łagiewnikach
08:00 Tydzień
08:35 Stawka większa niż życie - serial sensacyjny
10:55 Komisarz Alex - serial krym.
11:55 Między ziemią a niebem - magazyn ewangelizacyjny
12:00 Anioł Pański, Watykan
12:15 Między ziemią a niebem
12:45 Pielgrzymi Nadziei - reportaż
13:05 BBC w Jedynce - Zaloty wśród zwierząt - dok., Wlk. Bryt., 2021

14:20 Nie ma róży bez ognia - kom., Polska, 1974
16:05 Dziedzictwo - serial, Turcja
17:00 Teleexpress
17:20 Pogoda
17:35 Dewajtis - serial kostium.
18:40 Jaka to melodia? - teleturniej muzyczny
19:30 Program inform. 19.30
20:05 Sport
20:10 Pogoda
20:20 Żona dla Polaka - program rozrywkowy, 2024
21:20 Zakochana Jedynka - W blasku nocy - obycz., USA, 2018
23:00 RoboCop; SF, USA, 2014
01:05 Dżentelmeni - fab., USA, 2020
03:05 Wesele - obycz., Polska, 2004

TVP 2

05:30 Dla niesłyszących - Barwy szczęścia - serial
06:35 Dla niesłyszących - Święta z M jak miłość - serial obycz., Polska, 2023
07:30 Pytanie na śniadanie - w tym: Serwis Info i Pogoda Flesz
11:05 Jak to się mówi, czyli Kasia u Bralczyka - magazyn
11:40 The Voice Senior - Przesłuchania w ciemno - widowisko muzyczne
14:00 Familiada - teleturniej
14:30 Koło fortuny - teleturniej
15:10 Szansa na sukces. Opole 2024 - widowisko muzyczne
16:10 Maleńki znak - świąteczny koncert Ireny Santor - widowisko
17:15 Sylwester z Dwójką - widowisko

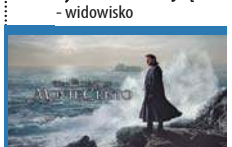

18:10 Hrabia Monte Christo - serial kostiumowy, Franc., Włochy, 2024.
19:20 Rodzinka.pl - serial kom.
20:00 Goldeneye - sens., USA, Wlk. Bryt., 1995. Rosyjska programistka jest świadkiem kradzieży systemu wojskowego GoldenEye. Bond otrzymuje zadanie odzyskania urządzenia...
22:20 Wszyscy wiedzą - fab., Hiszp., Franc., Włochy, 2018. Laura po latach przyjeżdża do rodzinnego miasteczka na wesele siostry...
00:45 Prokurator - serial krym., Polska, 2015
01:45 Trzy królowe - kom., USA, 2021
03:35 Panna Nikt - dram., Polska, 1996

TVN

05:35 Uwaga! - program interw.
05:50 Bitwa o gości - program rozrywkowy
06:45 Kuchenne rewolucje - program kulinarno-rozrywkowy
07:45 Dzień Dobry TVN - magazyn poranny
11:20 Magda gotuje internet - program kulinarno-rozrywkowy
11:55 Interkosmos - kom., USA, 1987
14:20 Wredne dziewczyny - kom., USA, Kan., 2004
16:25 Nie kłam, kochanie - kom., Polska, 2008
18:35 Kroniki Pucharu Świata w skokach narciarskich
18:40 Sport
18:50 Pogoda
19:00 Fakty
19:35 Festiwal Piosenki Filmowej Bydgoszcz - Piosenki filmem pisane - program rozrywkowy

20:50 Król Artur: Legenda miecza - przyg., USA, Wlk. Bryt., 2017
23:20 W morzu ognia - sens., USA, 1997
01:30 Kuchenne rewolucje - program kulinarno-rozrywkowy
02:30 Rzeczy, których nie nauczył mnie ojciec 2 - serial, Polska
03:00 Szpital - program obyczajowy
04:00 Uwaga! - program interwencyjny
04:20 Jak to jest zrobione? - serial popularnonaukowy, Kanada
04:50 Recepta na stary dom 3 - program edukacyjny
05:15 Nauka jazdy - reality show

POLSAT

06:00 Nowy dzień z Polsat News
08:00 Halo tu Polsat - poranny program informacyjno-rozrywkowy
11:00 Madagaskar 2 - anim., USA, 2008. Nadarza się szansa na opuszczenie wyspy, kiedy rezolutne pingwiny naprawiają spoczywający w dżungli, rozbity samolot. Zwierzęta wyruszają w podróż powrotną do cywilizacji...
12:55 Więzień labiryntu - sens., USA, Kan., Wlk. Bryt., 2014. Chłopak, który nic nie pamięta, budzi się w środku mrocznego labiryntu rządzonego przez tajemnicze siły.
15:20 Dlaczego nie - kom., Polska, 2007. Małgosia kończy studia na ASP w Warszawie. Aby zarobić na swoje utrzymanie, dziewczyna zaczyna rozwozić pizzę.

17:30 Awantura o kasę - teleturniej
18:50 Wydarzenia - program informacyjny
19:15 Sport; Pogoda
19:30 Państwo w Państwie - program interwencyjny
20:00 Pearl Harbor - sens., USA, 2001. Atak Japończyków na amerykańską bazę Pearl Harbor 7 grudnia 1941 roku porwał do czynu cały naród i zadecydował o przystąpieniu Stanów Zjednoczonych do II Wojny Światowej.
23:55 Nocna randka - kom., USA, 2010
01:50 Ultraviolet - sens., USA, 2006
03:35 Świat według Kiepskich
04:40 Disco gramy
05:25 Telezakupy TV Okazje

TVP Kultura

06:05 Rozrywka Retro - Piosenki Krzysztofa Dzikowskiego - widowisko rozrywkowe
07:05 Rozmowy niewygodne - Katarzyna Grochola
08:00 Nabożeństwo luterańskie w Ustroniu
09:05 Dokument tygodnia - Albert Camus. Ikona buntu - dok., Franc., 2020
10:15 Od ucha do ucha - Dźwięki między koronami - film anim.
10:45 Amerykańskie śniadanie - Rawhide - Incydent z leworękim - western, USA, 1959
11:50 Mody Polskie - rep.
13:25 Bilet do kina - Wpływ księżyca - dram., kom., romans, USA, 1987 ●
15:15 Serialowa nostalgia - Barbara i Jan - serial, 1964
15:55 Barbara i Jan - serial, 1964

16:35 Dobry tytuł - magazyn literacki
17:15 Niedziela z... Bohdanem Łazuką
18:10 Jest sprawa - kom., Polska
20:00 Wiele hałasu o nic - film kostiumowy, USA, Wlk. Bryt., 1993
22:00 Thomas Hardy - przeznaczenie, wykluczenie i tragedia - dok., Wlk. Bryt., 2020
23:00 Noc krótkich filmów - Weekendy - krótkometr.
23:15 Od ucha do ucha - Córka - film anim.
23:45 Córka d'Artagnana - film przyg.-hist., Franc., 1993
02:05 Niedziela z... B. Łazuką
03:00 Legendy opery - Luciano Pavarotti - dok., Wlk. Bryt.
04:25 Teledyski

TV Puls

05:35 Kobra - oddział specjalny - Semir i Alex stają się ofiarą ataku hakera. Wkrótce okazuje się, że w sprawę zamieszany jest biologiczny ojciec Aleksa.
06:35 Taki jest świat - przegląd wydarzeń z całego globu. Wiadomości polityczne i gospodarcze, informacje z życia gwiazd i naukowe ciekawostki.
07:25 Ranczo - serial kom., Polska
11:40 Goście, goście 3: Rewolucja - kom., Franc., Belgia, Czechy, 2016. Hrabia Godefroy de Montmirail i jego wierny giermek Jacquouille la Fripouille przenoszą się w czasie w sam środek wydarzeń Rewolucji Francuskiej. Okazuje się, że role się odwróciły...

13:55 Złote dziecko - kom., USA, 1986. Murphy wyrusza z misją ocalenia Złotego dziecka, chłopca obdarzonego mistyczną mocą, którego porwały siły Zła.
15:50 Sezon na sąsiada - kom., Franc., 2023
17:55 Dziewczyna z Jersey - kom., USA, 2004
20:00 355 - akcja, USA, Chiny, 2022. Agencje wywiadowcze z różnych stron świata wpadają na trop międzynarodowej organizacji przestępczej.
22:20 Bodyguard zawodowiec - akcja, USA, 2017
00:50 Gorączka - sensacyjny, akcja, USA, 1995 ●
04:20 Taki jest świat
05:00 Dzielnica strachu - serial

TVN 7

05:15 Szkoła - Arleta Witowska z licealnej 3b chce zostać nauczycielką. Siostra dziewczyny nie może pogodzić się z tym, że nie będą razem studiowały marketingu i zarządzania...
06:10 Wiza na miłość - serial paradokumentalny
07:05 New Looney Tunes II - animacja
07:50 Chłopiec i wilk - film rodzinny, Franc., Belgia, 2019
09:30 Anatomia piękna - program rozrywkowy
10:30 Ukryta prawda - program obyczajowy
13:30 Detektywi - Detektywów Annę Potaczek i Macieja Dębosza prosi o pomoc młoda dziewczyna, która wraz z matką znalazła w zalewie ciało swojej młodszej siostry. Nie wierzą w jej samobójstwo...

14:30 Wzgórza marzeń - film musical, USA, 2021. Usnavi, sympatyczny, obdarzony magnetyczną osobowością właściciel sklepiku, odkłada każdy grosz z dziennego utargu, żyjąc nadzieją i fantazją oraz śpiewając o lepszym życiu.
17:30 Star Trek - SF, USA, Niemcy, 2009
20:00 Ruchomy chaos - przyg., USA, Kan., 2021
22:20 Zimne światło dnia - sens., USA, 2012
00:10 303: Bitwa o Anglię - woj., Polska, Wlk. Bryt., 2018
02:20 Żyjąc z potworem - historie ludzi dzielących dom z zabójcą
03:20 Śmierć na pustkowiu
04:20 Fachowcy

TV 4

06:00 Łowcy skarbów. Kto da więcej **07:00** Cztery loty - dok., USA, 2021 **08:55** Galileo - ciekawostki popularnonaukowe, intrygujące zagadki ze świata nauki i techniki **10:55** 13 posterunek 2 - serial kom.
11:40 Naga broń - kom., USA, 1988 **13:30** Nieustraszeni bracia Grimm - sens., USA, Czechy, Wlk. Bryt., 2005 **15:55** Twoja Twarz Brzmi Znajomo - program muzyczno-rozrywkowy **18:00** Galileo - ciekawostki popularnonaukowe
20:00 Sprawiedliwi - Wydział Kryminalny - serial policyjny **22:00** Blade Runner, 2049
01:25 Mroczne tajemnice Korei Północnej - dok., USA, 2017 **03:25** Lubię disco! **04:25** Top 10 - Lista Przebojów **05:30** Telezakupy TV Okazje

TV Trwam

09:15 Manna z Nieba **09:30** Msza św. **10:35** Przegląd Tyg. „Niedziela" **10:40** Władysław hr. Zamoyski - Pan z Wielkopolski - Władca Tatr **11:45** Kolędy i pastorałki **12:00** Anioł Pański z Ojcem Św. Franciszkiem **12:15** Papież Polak do Rodaków **12:55** Św. na każdy dzień **13:00** Operacja Baxis
14:15 Uwięziony Prymas **15:00** Wieś - to też Polska **16:00** Inf. dnia **16:10** Koncert życzeń **16:45** Mateczniki Polskości **17:00** Natura et Homo **17:30** Sól ziemi **17:55** Poczet Wlk. Polaków **18:00** Anioł Pański
18:05 Inf. dnia **18:15** Rozmowy niedok. **19:25** Św. na każdy dzień **19:30** Moja katolicka rodzina **20:00** Inf. dnia **20:20** Różaniec **20:50** Myśląc Ojczyzna **21:00** Apel Jasnog. **21:20** Inf. dnia **21:40** Retrospekcja **21:45** Stan Bezp. Państwa **21:55** Św. na każdy dzień **22:00** Mocni Jego mocą **22:30** Kolędy

eprasa.pl 388429d67e

PONIEDZIAŁEK • 6 stycznia

TVP 1

05:00 Bernadetta. Cud w Lourdes - film biograficzny, Francja, 2011
07:00 Transmisja Mszy Świętej z Sanktuarium Bożego Miłosierdzia w Łagiewnikach
07:55 Pan Wołodyjowski - film przygodowo-historyczny, Polska, 1969
10:45 BBC w Jedynce - Zaloty wśród zwierząt - dokument, Wlk. Bryt., 2021
11:45 Program katolicki
13:15 Kolędy pod Tatrami - koncert, 2024
13:40 Poszukiwany, poszukiwana - komedia, Polska, 1972
15:20 Byle do świąt - fab., Kan., 2021
17:00 Teleexpress
17:20 Pogoda

17:30 Jaka to melodia? - teleturniej muzyczny
18:25 Reporterzy - magazyn
18:45 Akacjowa 38 - serial kostiumowy, 2016
19:30 Program inform. 19.30
19:55 Pytanie dnia
20:10 Sport
20:15 Pogoda
20:30 Teatr Telewizji - Kolacja na cztery ręce - 1990
22:15 Świat bez fikcji - Jim Carrey - Ameryka bez maski - dok., Franc., 2021
23:20 Balans bieli - magazyn
00:05 Kiedy Harry poznał Sally - komedia romantyczna, USA, 1989 ●
01:50 W blasku nocy - obycz., USA, 2018
03:25 Jaka to melodia? - teleturniej muzyczny

TVP 2

05:45 K-9: Pies, który uratował święta - familijny, USA, 2013
07:30 Pytanie na śniadanie - w tym: Serwis Info i Pogoda Flesz
12:05 Jak uratować święta - fab., USA, 2023
14:00 Familiada - teleturniej
14:35 Koło fortuny - teleturniej
15:10 Szansa na sukces. Opole 2024 - widowisko muzyczne
16:15 Tak to leciało - teleturniej muzyczny
17:15 Francuski pocałunek - kom. romant., USA, Wlk. Bryt., 1995. Kate przyjeżdża do Paryża, aby odzyskać swojego narzeczonego. Tymczasem w samolocie poznaje...
19:20 Na sygnale - serial fabularyzowany

20:00 Czas na miłość - kom., Wlk. Bryt., 2013. Kończąc 21 lat Tim Lake odkrywa, że może podróżować w czasie. Postanawia więc uczynić świat lepszym, znajdując sobie dziewczynę.
22:10 Respect - fab., USA, 2020. Akcja filmu rozpoczyna się w 1952 roku i przedstawia historię 20 lat z życia legendarnej piosenkarki Arethy Franklin, zwanej królową soul.
00:45 Detektywi od święta - obycz., USA, 2023
02:25 Wszyscy wiedzą - fab., Hiszp., Franc., Włochy, 2018. Laura po latach przyjeżdża do rodzinnego miasteczka na wesele siostry...

TVN

05:40 Uwaga! - program interw.
05:55 Ukryta prawda - program obyczajowy
06:50 Kuchenne rewolucje - program kulinarno-rozrywkowy
07:45 Dzień Dobry TVN
11:20 Dennis rozrabiaka - kom., USA, 1993
13:30 Kot w butach - kom., USA, 2011
15:25 Autentyczni
16:10 Turniej Czterech Skoczni, Bischofshofen - studio sport
16:30 Turniej Czterech Skoczni, Bischofshofen - konkurs indywidualny seria 1
17:35 Turniej Czterech Skoczni, Bischofshofen - studio sport
17:45 Turniej Czterech Skoczni, Bischofshofen - konkurs indywidualny seria 2

18:35 Turniej Czterech Skoczni, Bischofshofen - studio sport
18:55 Pogoda
19:00 Fakty
19:35 Uwaga! - program interwencyjny
19:55 Noe: Wybrany przez Boga - przygodowy, USA, 2014
22:50 Czarna owca - kom., Polska, 2021
01:00 Player One - przyg., USA, Indie, 2018
03:55 Kuchenne rewolucje - program kulinarno-rozrywkowy
04:55 Uwaga! - program interwencyjny
05:15 Jak to jest zrobione? - serial popularnonaukowy, Kanada

POLSAT

06:00 Nowy dzień z Polsat News
08:50 Święty Mikołaj z 34 Ulicy - sens., USA, 1994. Kris Kringle zostaje zaangażowany w magazynie z luksusową odzieżą w charakterze świętego Mikołaja i przyczynia się do podwojenia obrotów, dzięki niekonwencjonalnym pomysłom. Mężczyzna utrzymuje, że jest prawdziwym świętym Mikołajem.
11:10 Krudowie - anim., USA, 2013
13:15 Więzień labiryntu: Lek na śmierć - sens., USA, 2018. W spektakularnym finale epickiej sagi o „Więźniu labiryntu" Thomas staje na czele grupy zbiegłych Streferów, którzy wyruszają z ostateczną misją...

16:25 Narzeczony na niby - kom., Polska, 2018
18:50 Wydarzenia - program informacyjny
19:18 Gość Wydarzeń - rozmowa dnia
19:25 Sport; Pogoda
19:40 Uroczysko - serial krym.
20:10 Farma - reality show
21:10 MEGA HIT - Królestwo niebieskie - sens., USA, Wlk. Bryt., Niemcy, 2005
00:20 Zabójczy żywioł - sens., USA, 2020
02:35 Nasz Nowy Dom - program rozrywkowy
03:35 Zjedz Kambodżę - program podróżniczo-kulinarny
04:40 Disco Gramy - program muzyczny
05:25 Telezakupy TV Okazje

TVP Kultura

06:05 Afisz kulturalny ekstra
06:15 Muzyczne poranki
06:50 Tamte lata, tamte dni - Włodek Pawlik - magazyn
07:30 Podróże z historią - Jedyne takie miasto - dok., Polska, 2016
08:05 Informacje kulturalne
08:30 Od ucha do ucha - Dźwięki między koronami - film anim.
09:00 Amerykańskie śniadanie - Rawhide - Incydent z leworękim - western, USA, 1959
10:05 Grali i śpiewali najgłośniej w Polsce, czyli jak to z Czerwonymi Gitarami było - widowisko muzyczne
11:10 Koncert na bis - Czerwone Gitary - koncert, 1995
12:05 Tony Halik. Urodzony dla przygody. - dok., Polska, 2019
13:45 Tygodnik Kulturalny

14:40 Żona dla Australijczyka - kom., Polska, 1963
16:45 Rodzina Połanieckich - serial, 1978
18:20 Muzyka w sieci
18:50 Portrety - W poszukiwaniu Sir Waltera Scotta - dok., Wlk. Bryt., 2021
20:00 Pokój z widokiem - film kostium., Wlk. Bryt., 1985
22:05 Blok - Sztuki wizualne - serial dok., Polska, 2018
23:10 Wiele hałasu o nic - film kostium., USA, Wlk. Bryt., 1993
01:10 Córka d'Artagnana - film przyg.-hist., Franc., 1993
03:30 Thomas Hardy - przeznaczenie, wykluczenie i tragedia - dok., Wlk. Bryt., 2020
04:35 Teledyski

TV Puls

05:45 Pewnego razu w Betlejem - kom., Włochy, 2019
07:50 Książę i Ja - kom., USA, 2004
10:15 Ściśle tajne - kom., USA, Wlk. Bryt., 1984. Nick Rivers jest amerykańską gwiazdą rock and rolla. Zostaje zaproszony na festiwal muzyczny w NRD. Artysta nie wie jednak, że...
11:55 Różowa Pantera - kom., USA, Czechy, 2006
13:45 Nasza niania jest agentem - kom., USA, 2010. Agent CIA, Bob Ho podejmuje się najtrudniejszego zadania w swojej karierze: opieki nad trójką dzieci swojej dziewczyny
15:50 Agentka specjalnej troski - kom., Franc., 2016
18:00 Wasabi: Hubert zawodowiec - akcja, Franc., Jap., 2001

20:00 Moonfall - akcja, USA, Kan., Chiny, 2022. Księżyc zostaje wytrącony z orbity i znajduje się na kursie kolizyjnym z Ziemią. Grupa astronautów wyrusza w kosmos, by zapobiec katastrofie. Rozpoczyna się nierówny wyścig z czasem.
22:40 Epicentrum - katastroficzny, USA, 2014. W ciągu jednego dnia miasto Silverton zostaje spustoszone przez niespotykany dotąd atak tornad. Gary próbuje uratować syna przed niszczycielską siłą.
00:20 Kasyno - akcja, USA, 1995
04:05 Dzielnica strachu - serial
05:05 Taki jest świat - przegląd wydarzeń z całego globu.

TVN 7

05:00 Szkoła - Gimnazjalistki Basia Czarnota i Julia Karasiewicz do tej pory były najlepszymi przyjaciółkami. Wszystko zmieniło się w chwili, kiedy Basia przypadkiem wyjawiła sekret Julii.
06:55 Ukryta prawda - program obyczajowy
07:55 Kobieta na krańcu świata - program Martyny Wojciechowskiej. Z okazji jubileuszu widzowie będą mogli zajrzeć za kulisy powstawania programu przez ponad 15 lat.
08:30 Mikołaj i spółka - komedia, Francja, Belgia, 2017
10:45 Chata - obyczajowy, USA, Kan., Hong Kong, 2017
13:30 8-bitowe święta - film rodzinny, USA, 2021
15:30 Sprytne pomysły Jagny - program lifestylowy

16:05 Kochaj i tańcz - kom., Polska, 2009. Hania przygotowuje się do ślubu. Jej spokojne życie zmienia się jednak za sprawą nowej pasji - tańca.
18:45 Festiwal Piosenki Filmowej Bydgoszcz - Najlepsze polskie - program rozrywkowy
20:00 Królowa przetrwania - reality show
21:05 Władza absolutna - sens., USA, 1997. Zawodowy włamywacz jest świadkiem przestępstwa popełnionego przez prezydenta Stanów Zjednoczonych
23:35 Aline: Głos miłości - obycz., Franc., Kan., 2020
02:15 The Traitors. USA
03:15 Śmierć na pustkowiu
04:15 Fachowcy

TV 4

06:00 Łowcy skarbów. Kto da więcej **08:05** Kung Fu Panda: Święta, święta i Po - anim., USA, 2010 **08:40** Shaolin gola - kom., Chiny, Hong Kong, 2001 **10:30** Karate Kid 3 - sens., USA, 1989 **12:50** Bibliotekarz: Tajemnica włóczni - film, USA, Niemcy, 2004
14:50 Goście w Ameryce - kom., Franc., USA, 2001 **16:50** Zemsta - kom., Polska, 2002 **19:00** Policjantki i Policjanci - serial paradok. **20:00** Malanowski. Nowe rozdanie - serial kryminalny
20:30 Sprawiedliwi - Wydział Kryminalny - serial policyjny **22:35** Atak na posterunek - sensacyjny, USA, 2005 **00:50** Rings - sensacyjny, USA, 2017 **02:55** SuperLudzie - serial o osobach z niepełnosprawnościami **05:30** Telezakupy TV Okazje

TV Trwam

09:30 Moja katolicka rodzina **09:55** Św. na każdy dzień **10:00** Uroczystość Objawienia Pańskiego **11:30** Kolędy **11:40** Warto być ojcem **12:00** Anioł Pański z Ojcem Św. Franciszkiem **12:20** Koncert Bożonarodzeniowy **13:40** Brat Anatol apostoł Maryi
15:00 Sanktuaria polskie **15:25** Porady Medyczne Bonifratrów **15:50** Ma się rozumieć **16:00** Inf. dnia **16:10** Koncert życzeń **16:45** Serce i oblicze Boga **17:00** Świadkowie **17:30** XX Rajd Katyński **17:55** Poczet Wlk. Polaków **18:00** Anioł Pański
18:05 Inf. dnia **18:15** Rozmowy niedok. **19:25** Św. na każdy dzień **19:30** Poznajemy Polskę **19:45** Modlitwa z udziałem dzieci **20:00** Inf. dnia **20:20** Różaniec **20:50** Myśląc Ojczyzna **21:00** Apel Jasnog. **21:20** Inf. dnia **21:40** Kantata „Mędrcy świata" **22:00** Z wędką nad wodę **22:30** Filmowe Życiorysy PL

WTOREK • 7 stycznia

TVP 1

05:05 Dziedzictwo - serial, Turcja
05:55 Info Poranek
07:00 Transmisja Mszy Świętej
07:30 Kościół z bliska
08:00 Kariera Nikodema Dyzmy - serial, 1979
08:55 Ranczo - serial obycz., Polska, 2006
09:55 Komisarz Alex - serial krym.
10:45 Ojciec Mateusz - serial
11:35 Królowie - serial historyczny TVP, 2024
12:10 Agrobiznes
12:30 Agropogoda - magazyn
12:35 Magazyn Rolniczy
12:55 Nieposkromione Wielkie Jeziora - dok., Kan., Austria, 2022
14:00 Wichrowe wzgórze - serial obycz., Turcja, 2024
14:55 Jaka to melodia? - teleturniej muzyczny
15:35 Gra słów. Krzyżówka - teleturniej

16:05 Dziedzictwo - serial, Turcja
17:00 Teleexpress; Pogoda
17:20 Jaka to melodia? - teleturniej muzyczny
17:55 Klan - telenowela TVP
18:25 Reporterzy - magazyn
18:45 Akacjowa 38 - serial
19:30 Program inform. 19.30
19:55 Pytanie dnia
20:10 Sport; Pogoda
20:30 Królowie - serial
21:05 Narodziny nazizmu - Polityka - serial dok., Wlk. Bryt., 2019
22:10 Opowieści oficerów śledczych - Bagażowy z lotniska Roissy - Franc., 2019
23:20 Człowiek z marmuru - dram., Polska, 1976
02:05 Film fabularny
03:55 Jaka to melodia?

TVP 2

04:35 Na dobre i na złe - serial
05:35 M jak miłość - serial, 2023
06:25 Bóg przychodzi jako człowiek - reportaż
06:55 Dla niesłyszących - Barwy szczęścia - serial
07:30 Pytanie na śniadanie
11:15 Smaki świata - po iberyjsku - magazyn
11:45 Lena na Kaukazie - Gruzja - Tbilisi. Kuchnia i bazary - reportaż
12:15 Koło fortuny - teleturniej
12:50 Święto Bożego Narodzenia - nabożeństwo prawosławne
14:05 Va Banque - teleturniej
14:35 Na sygnale - serial
15:05 La Promesa - pałac tajemnic - serial, Hiszp.
16:00 Koło fortuny - teleturniej
16:35 Familiada - teleturniej
17:20 Miłość i nadzieja - serial obycz., Turcja, 2022

18:15 Va Banque - teleturniej
18:50 Jeden z dziesięciu - telet.
19:25 Barwy szczęścia - serial obycz., 2024
20:40 Kulisy serialu „M jak miłość"
20:55 M jak miłość - serial, 2024
21:45 Magazyn Ekspresu Reporterów
21:55 Na sygnale - serial fabularyzowany
22:30 Magazyn Ekspresu Reporterów
23:30 Glina - serial krym., Polska, 2004
00:35 Kod Dedala - sens., Belgia, Franc., 2019
02:25 Goldeneye - sens., USA, Wlk. Bryt., 1995
04:35 Grace Kelly: zaginione miliony - dok., Wlk. Bryt., 2021

TVN

05:40 Uwaga! - program interwencyjny
05:55 Ukryta prawda - program obyczajowy
06:50 Kuchenne rewolucje - program kulinarno-rozrywkowy
07:45 Dzień Dobry TVN - magazyn poranny
11:20 Kuchenne rewolucje - program kulinarno-rozrywkowy
12:20 Wycieczkowiec - program rozrywkowy
13:20 Ukryta prawda - program obyczajowy
16:35 Kuchenne rewolucje - program kulinarno-rozrywkowy
17:40 Detektywi - program kryminalny
18:40 Sport
18:50 Pogoda
19:00 Fakty
19:40 Uwaga! - program interwencyjny

20:00 Doradca smaku - dzisiaj poznamy przepis na marokańską sałatę owocową z indykiem
20:10 Na Wspólnej 23 - serial obycz., Polska
20:50 Kuba Wojewódzki - talk-show
21:55 Ostatni skaut - sens., USA, 1991
00:10 Miss agent - kom., USA, 2000 ●
02:30 Szpital - program obyczajowy
03:35 Uwaga! - program interwencyjny
03:55 Jak to jest zrobione? - serial popularnonaukowy, Kanada
04:30 Recepta na stary dom 3 - program edukacyjny
04:55 Nauka jazdy - reality show

POLSAT

06:00 Nowy dzień z Polsat News
08:30 Malanowski i Partnerzy - Ania i Marek odpoczywają na ławce w parku po całonocnej obserwacji podejrzanego i omawiają właśnie zakończoną sprawę. Nagle podbiegają do nich...
09:30 Sekrety rodziny - program obyczajowy
10:30 Dlaczego ja? - serial paradokumentalny
11:30 Gliniarze - W osiedlowych melinach zostają znalezione ciała narkomanów. Na pierwszy rzut oka wszystkie zgony wyglądają na przedawkowania, ale...
14:35 Dlaczego ja? - serial paradokumentalny
15:50 Wydarzenia - program informacyjny
16:15 Pogoda

16:20 Interwencja - magazyn reporterów
16:30 Na ratunek 112 - serial obyczajowy
17:00 Gliniarze - paradokument
18:00 Pierwsza miłość - serial obyczajowy
18:50 Wydarzenia
19:20 Gość Wydarzeń - rozmowa dnia
19:25 Sport; Pogoda
19:40 Uroczysko - serial krym.
20:10 Farma - reality show
21:10 Niepowstrzymany - sens., USA, 2010
23:15 Królestwo niebieskie - sens., USA, Wlk. Bryt., Niemcy, 2005
02:35 Kickboxer: Zemsta - sens., USA, 2016
04:40 Disco Gramy
05:25 Telezakupy TV Okazje

TVP Kultura

06:05 Afisz kulturalny ekstra
06:10 Muzyczne poranki - teledyski
06:55 Czy ja dobrze rozumiem? - magazyn kulturalny
07:35 Podróże z historią - Wiosenne obrządki - dok., Polska, 2017
08:20 Poczet świrów polskich - talk-show
09:00 Rodzina Połanieckich - serial, 1978
10:35 Pali się, moja panno - kom., Włochy, Czechosłow., 1967
12:00 Jedyny taki duet na świecie - dok., Polska, 2020
13:00 Amadeus i malarstwo - Antonio Vivaldi „Cztery pory roku" - koncert, 2008
13:50 Rozmowy niewygodne - Katarzyna Grochola
14:50 Ostatni dzień lata - film psych., Polska, 1958

16:20 Rodzina Połanieckich - serial, 1978
17:55 Tygodnik Kulturalny - magazyn
18:50 Co ja tu robię? Tadeusz Konwicki - dok., Polska, 2009
20:00 Wniebowstąpienie - Teatr Telewizji, 2004
22:00 Lekkie obyczaje - W drogę! - fab., USA, 2021
23:45 Nocny dokument - Aktorka - dokument, Polska, 2014
01:10 Tamte lata, tamte dni - Włodek Pawlik - magazyn
01:50 Miłość blondynki - kom., Czechosłow., 1965
03:25 Tygodnik Kulturalny
04:20 Teledyski

TV Puls

06:00 Nash Bridges - Nash próbuje powstrzymać publikację nieprzyzwoitych zdjęć Cassidy...
08:00 Kobra - oddział specjalny - Semir i Alex stają się ofiarą ataku hakera. Wkrótce okazuje się, że w sprawę zamieszany jest biologiczny ojciec Aleksa.
10:00 Unforgettable: Zapisane w pamięci - serial krym.
10:55 Nie igraj z aniołem - serial obyczajowy
12:55 Unforgettable: Zapisane w pamięci - serial krym.
13:50 Lombard. Życie pod zastaw - Elwira to 23-letnia absolwentka Akademii Muzycznej, która mieszka ze swoją babcią Walerią. Starsza pani wychowywała swoją wnuczkę po tym jak matka Elwiry, a jej córka, porzuciła swoje dziecko i wyjechała z kraju.

16:50 Ranczo - serial kom., Polska
19:00 Lombard. Życie pod zastaw - paradokument
20:00 Snajper: Koniec zabójcy - akcja, USA, 2020. Brandon Beckett staje się głównym podejrzanym w sprawie morderstwa zagranicznego dygnitarza w przeddzień podpisania ważnej umowy handlowej z USA...
22:00 Krwawy biznes - akcja, 2015
00:05 Księżniczka - akcja, USA, 2022
02:05 Dzielnica strachu - serial kryminalny
03:00 Lombard. Życie pod zastaw - paradokument
04:00 Menu na miarę - program kulinarny
05:00 Dzielnica strachu - serial

TVN 7

05:20 Szkoła - Tymon Masłowski, uczeń 3 klasy liceum jest uzależniony od marihuany, ale jakiś czas temu postanowił z tym walczyć. Jest to dla niego niezwykle trudne wyzwanie...
07:20 Szpital - program obyczajowy
08:20 Ukryta prawda
11:30 W-11 Wydział Śledczy - Z aresztu wychodzi młody mężczyzna oskarżony o gwałt. Komisarze z W11 prowadzą ponowne śledztwo w jego sprawie.
12:55 Detektywi - 17-latek prosi detektywów o odnalezienie młodszego brata. Chłopak podejrzewa, że nastolatek chciał zemścić się na mordercy ojca, który niespodziewanie wyszedł wcześniej z więzienia.
13:55 Opowieści małżeńskie 2 - program obyczajowy

14:55 Sędzia Anna Maria Wesołowska - program sądowy
16:55 Zagadki losu - program obyczajowy
17:55 Szpital - program obycz.
18:55 Ukryta prawda - program obyczajowy
20:00 Firewall - sens., USA, Australia, 2006. Jack zostaje zmuszony do pracy dla przestępców, którzy przetrzymują jego rodzinę...
22:20 Operacja „Deszcz" - SF, Australia, 2020
00:55 Star Trek - SF, USA, Niemcy, 2009
03:35 Żyjąc z potworem - historie ludzi dzielących dom z zabójcą
04:40 Druga strona medalu - talk-show

TV 4

06:00 Łowcy skarbów. Kto da więcej **08:00** Bogaty Dom - Biedny Dom - program paradok. **09:00** Dlaczego ja? - serial paradokumentalny **11:00** Trudne sprawy - program obyczajowy **14:00** Policjantki i Policjanci - serial paradok. **15:00** Na ratunek 112 - serial obyczajowy
16:00 Policjantki i Policjanci - serial paradok. **18:00** Łowcy skarbów. Kto da więcej **19:00** Policjantki i Policjanci - serial paradok. **20:00** Malanowski. Nowe rozdanie - serial kryminalny **20:30** Sprawiedliwi - Wydział Kryminalny - serial policyjny
22:40 Ciśnienie - sens., USA, Wlk. Bryt., 2002 **00:50** Love Island. Wyspa miłości - reality show **02:55** SuperLudzie - serial o osobach z niepełnosprawnościami **05:30** Telezakupy TV Okazje

TV Trwam

09:40 Słowo życia **09:45** Św. na każdy dzień **09:50** Kolędy **10:00** Inf. dnia **10:15** Jak my to widzimy **10:45** Zew natury **11:05** Mocni w Wierze **11:35** Słowo życia **11:40** Ma się rozumieć **11:50** Św. na każdy dzień **12:00** Anioł Pański **12:03** Inf. dnia **12:20** Leśne rzeki **13:00** Dom Nadziei
13:30 Msza św. **14:20** Kolędy **14:30** Republika Pawłowska **15:00** Oddech Boga **15:50** Ma się rozumieć **16:00** Inf. dnia **16:10** Jestem mamą **16:25** Przyroda w Obiektywie **16:40** Zdrowie z Bożej Apteki **16:55** Kapłan pro-life **17:10** Prosto o gosp.
17:30 Zostań Żołnierzem RP **17:45** Kolędy **17:55** Poczet Wlk. Polaków **18:00** Anioł Pański **18:05** Inf. dnia **18:15** Rozmowy niedok. **19:25** Św. na każdy dzień **19:30** Każdy maluch to potrafi **19:45** Modlitwa z udziałem dzieci **20:00** Inf. dnia **20:20** Różaniec **20:50** Myśląc Ojczyzna **21:00** Apel Jasnog.

eprasa.pl 388429d67e

ŚRODA • 8 stycznia

TVP 1

05:05 Dziedzictwo - serial, Turcja
05:55 Info Poranek
07:00 Transmisja Mszy Świętej
07:30 Szopka Betlejemska. Kontemplacja Wcielenia - reportaż
08:00 Kariera Nikodema Dyzmy - serial, 1979
08:55 Ranczo - serial obycz.,
09:55 Komisarz Alex - serial krym.
10:45 Ojciec Mateusz - serial
11:35 Królowie - serial historyczny
12:10 Agrobiznes
12:30 Agropogoda - magazyn
12:40 Rok w ogrodzie Extra - magazyn
12:55 Relacja z uroczystości Święta Epifanii w Kościele Greckokatolickim, 2025
14:00 Wichrowe wzgórze - serial obycz., Turcja, 2024
14:55 Jaka to melodia? - teleturniej muzyczny

15:35 Gra słów. Krzyżówka - teleturniej
16:05 Dziedzictwo - serial, Turcja
17:00 Teleexpress; Pogoda
17:20 Jaka to melodia? - teleturniej muzyczny
17:55 Klan - telenowela TVP
18:25 Reporterzy - magazyn
18:45 Akacjowa 38 - serial
19:30 Program inform. 19.30
19:55 Pytanie dnia
20:10 Sport; Pogoda
20:30 Królowie - serial historyczny
21:05 Sierpień w hrabstwie Osage - obyczajowy, USA, 2013 ●
23:15 Godziny - wyścig z czasem - akcja, USA, 2013
01:00 Dotknij nieba - fab., USA, 2018
02:55 Giuseppe w Warszawie - kom., Polska, 1964

TVP 2

05:30 M jak miłość - serial obycz., 2023
06:25 Pożyteczni.pl - magazyn
06:55 Dla niesłyszących - Barwy szczęścia - serial obycz., 2024
07:30 Pytanie na śniadanie - w tym: Serwis Info i Pogoda Flesz - magazyn poranny
11:15 Rodzina święta - Jak rozmawiać z dziećmi o seksie? - magazyn
11:50 Jak to się mówi, czyli Kasia u Bralczyka - magazyn
12:30 Koło fortuny - teleturniej
13:15 Miłość i nadzieja - serial obyczajowy, Turcja, 2022
14:05 Va Banque - teleturniej
14:35 Na sygnale - serial fabularyzowany

15:05 La Promesa - pałac tajemnic - serial, Hiszp., 2022
16:00 Koło fortuny - teleturniej
16:35 Familiada - teleturniej
17:20 Miłość i nadzieja - serial obycz., Turcja, 2022
18:15 Va Banque - teleturniej
18:50 Jeden z dziesięciu - teleturniej
19:25 Barwy szczęścia - serial obycz., 2024
20:40 Przepis Dnia
20:55 Na dobre i na złe - serial
21:55 Na sygnale - serial fabularyzowany
23:00 Miłość w genach - kom., Wlk. Bryt., 2019
00:45 Krok od Nieba - serial kryminalny, Włochy, 2011
02:50 List. Przesłanie dla Ziemi - dok., Austria, 2022

TVN

05:40 Uwaga! - program interwencyjny
05:55 Ukryta prawda - program obyczajowy
06:50 Kuchenne rewolucje - program kulinarno-rozrywkowy
07:45 Dzień Dobry TVN - magazyn poranny
11:20 Kuchenne rewolucje - program kulinarno-rozrywkowy
12:20 Wycieczkowiec - program rozrywkowy
13:20 Ukryta prawda - program obyczajowy
16:35 Kuchenne rewolucje - program kulinarno-rozrywkowy
17:40 Detektywi - Zaginęła 15-latka, którą wychowuje babcia. Detektywi odkrywają, że...
18:40 Sport
18:50 Pogoda
19:00 Fakty

19:40 Uwaga! - program interwencyjny
20:00 Doradca smaku - program kulinarny
20:10 Na Wspólnej 23 - serial obycz., Polska
20:50 Morderstwo w Białym Domu - sensacyjny, USA, 1997
23:05 Zabójcza broń - sens., USA, 1987 ●
01:20 MasterChef - program kulinarno-rozrywkowy
02:55 Szpital - program obyczajowy
04:00 Uwaga! - program interwencyjny
04:20 Jak to jest zrobione? - serial popularnonaukowy, Kanada
04:50 Recepta na stary dom 3 - program edukacyjny

POLSAT

06:00 Nowy dzień z Polsat News
08:30 Malanowski i Partnerzy - odwiedzając swojego znajomego, Bronek Malanowski nie spodziewał się, że stanie się świadkiem przerażającej tragedii rodzinnej: oto córka Macieja, Maja Mazur, próbuje popełnić samobójstwo.
09:30 Sekrety rodziny - program obyczajowy
10:30 Dlaczego ja? - serial paradokumentalny
11:30 Gliniarze - W małej wsi pod Warszawą poszukiwacze metalu natrafiają na masowy grób.
14:35 Dlaczego ja? - serial paradokumentalny
15:50 Wydarzenia - program informacyjny
16:15 Pogoda
16:20 Interwencja - magazyn reporterów

16:30 Na ratunek 112 - serial obyczajowy
17:00 Gliniarze - paradokument
18:00 Pierwsza miłość - serial obyczajowy
18:50 Wydarzenia - program informacyjny
19:20 Gość Wydarzeń - rozmowa dnia
19:25 Sport; Pogoda
19:40 Uroczysko - serial krym.
20:10 Farma - reality show
21:10 Free Guy - sens., USA, Kan., 2021
23:50 Agenci - sens., USA, 2013
02:05 Niepowstrzymany - sens., USA, 2010
04:20 Na ratunek 112 - serial obyczajowy
04:40 Disco Gramy - program muzyczny
05:25 Telezakupy TV Okazje

TVP Kultura

06:05 Afisz kulturalny ekstra
06:15 Muzyczne poranki
07:05 Tamte lata, tamte dni - Włodek Pawlik - magazyn
07:45 Podróże z historią - Turniej o róg królowej - dok., Polska, 2016
08:30 Wydarzenie aktualne
09:00 Rodzina Połanieckich - serial, 1978
10:35 Ostatni dzień lata - film psych., Polska, 1958
11:50 Jedyny taki duet na świecie - dok., Polska, 2020
12:50 Mody Polskie - rep.
13:20 Awatar, czyli zamiana dusz - film TVP, 1964
14:35 Dobre Strony - felieton
14:55 Ludzie Wisły - dram., Polska, 1938
16:25 Rodzina Połanieckich - serial, 1978
17:55 Ferdynand Wspaniały - serial animowany, 1974

18:30 Informacje kulturalne - magazyn
18:55 Reżyserzy - James Cameron - dok., Wlk. Bryt., 2018
20:00 Na wschód od Hollywood - Tylko zwierzęta nie błądzą - fab., Niemcy, Franc., 2019
22:05 Genialna przyjaciółka - , - serial, Włochy, 2022
23:05 Informacje kulturalne
23:35 Lekkie obyczaje - W drogę! - fab., USA, 2021
01:20 Jazz.pl - Jazz Forum Talents - koncert, 2022
02:35 Nocny dokument - Najpiękniejszy chłopiec na świecie - dok., Szwecja, 2021
04:20 Teledyski

TV Puls

06:00 Nash Bridges - Nash i Karen zbliżają się do siebie. Wkrótce Nash poznaje prawdę o swojej policyjnej partnerce.
08:00 Kobra - oddział specjalny - Do kontroli na autostradzie zostaje zatrzymana kobieta, która jak się okazuje ma na koncie morderstwa policjantów...
10:00 Unforgettable: Zapisane w pamięci - serial krym.
10:55 Nie igraj z aniołem - serial obyczajowy
12:55 Unforgettable: Zapisane w pamięci - serial krym.
13:50 Lombard. Życie pod zastaw - Alvarez to 30-letni raper, który pracuje dorywczo jako barman, a wszystkie zarobione pieniądze wydaje na sprzęt muzyczny.
16:50 Ranczo - serial kom., Polska

19:00 Lombard. Życie pod zastaw - paradokument
20:00 Outlander - przyg., USA, 2008. W mroźnej krainie Wikingów dochodzi do katastrofy statku kosmicznego. Wydaje się, że jedynym, który przeżył wypadek jest Kainan, wojownik pochodzący z odległej galaktyki.
22:20 Gwiezdne wrota - przyg., Franc., USA, 1994. Pokryty hieroglifami tajemniczy pierścień odnaleziony na początku wieku w Egipcie okazuje się być Gwiezdnymi Wrotami...
00:50 Raport mniejszości - akcja, USA, 2002
04:00 Dzielnica strachu - serial kryminalny

TVN 7

05:20 Szkoła - Dagmara Wilk i Rafał Świerczek, uczniowie 3b liceum są od jakiegoś czasu parą. Kiedy dochodzi między nimi do sprzeczki Rafał uderza dziewczynę.
07:20 Szpital - program obyczajowy
08:20 Ukryta prawda - program obyczajowy
11:30 W-11 Wydział Śledczy - program kryminalny
12:55 Detektywi - Do biura Anny Potaczek i Macieja Dębosza zgłasza się 45-letnia kobieta, która bardzo boi się o syna i prosi detektywów o jego odnalezienie.
13:55 Opowieści małżeńskie 2 - program obyczajowy
14:55 Sędzia Anna Maria Wesołowska - program sądowy
16:55 Zagadki losu - program obyczajowy

17:55 Szpital - program obycz.
18:55 Ukryta prawda - program obyczajowy
20:00 303: Bitwa o Anglię - film wojenny, Polska, Wlk. Bryt., 2018. O tym, że polscy piloci obronili Wielką Brytanię przed niemiecką inwazją wiedzą chyba wszyscy. Ta brytyjska superprodukcja przybliży nam szczegóły powietrznej bitwy. RAF kontra Luftwaffe.
22:20 Judasz i Czarny Mesjasz - obycz., USA, 2021
00:55 15:17 do Paryża - sens., USA, 2018 ●
02:55 Osadzone. Blok F - program obyczajowy
04:05 Druga strona medalu - talk-show

TV 4

06:00 Łowcy skarbów. Kto da więcej **08:00** Bogaty Dom - Biedny Dom - program paradok. **09:00** Dlaczego ja? - serial paradok. **11:00** Trudne sprawy - program obyczajowy **14:00** Policjantki i Policjanci - serial paradok. **15:00** Na ratunek 112 - serial obycz. **16:00** Policjantki i Policjanci - serial **18:00** Łowcy skarbów. Kto da więcej **19:00** Policjantki i Policjanci - serial paradok. **20:00** Malanowski. Nowe rozdanie **20:30** Sprawiedliwi - Wydział Kryminalny **22:30** Wyścig Śmierci: Frankenstein żyje - sens., Niemcy, RPA, 2011 **00:35** Love Island. Wyspa miłości - reality show **02:35** Interwencja - mag. report. **02:55** Śmierć na 1000 sposobów **03:25** Lubię disco! **04:25** Top 10 - Lista Przebojów **05:30** Telezakupy TV Okazje

TV Trwam

09:30 Sanktuaria polskie **09:50** Św. na każdy dzień **10:00** Audiencja Generalna Ojca Św. Franciszka **10:50** Kolędy **11:00** Krzywda **11:25** Jestem mamą **11:40** Prosto o gosp. **12:00** Anioł Pański **12:03** Inf. dnia **12:20** Powrót i Odnowa **13:00** Szkaplerz - znak Maryi **13:30** Msza św. **14:20** Kolędy **14:30** Misja Szczecin - Madagaskar **15:00** Brat Kalikst z Poczekajki **15:50** Ma się rozumieć **16:00** Inf. dnia **16:10** Na zdrowie **16:30** Kierownik duchowy Sekretarki Bożego Miłosierdzia **17:00** Po stronie prawdy **17:50** Kolędy **17:55** Poczet Wlk. Polaków **18:00** Anioł Pański **18:05** Inf. dnia **18:15** Rozmowy niedok. **19:25** Św. na każdy dzień **19:30** Opowieści biblijne - historie animowane z Nowego Testamentu **20:00** Inf. dnia **20:20** Różaniec **20:50** Myśląc Ojczyzna **21:00** Apel Jasnog.

CZWARTEK • 9 stycznia

TVP 1

05:05 Dziedzictwo - serial, Turcja
05:55 Info Poranek
07:00 Transmisja Mszy Świętej
07:30 Pełnia Wiary - magazyn
08:00 Kariera Nikodema Dyzmy - serial, 1979
08:55 Ranczo - serial obycz.
09:55 Komisarz Alex - serial krym.
10:45 Ojciec Mateusz - serial
11:35 Królowie - serial historyczny
12:10 Agrobiznes
12:30 Agropogoda - magazyn
12:35 Magazyn Rolniczy
12:55 Natura w Jedynce - Nieposkromione Wielkie Jeziora - dok., Kan., Austria, 2022
14:00 Wichrowe wzgórze - serial obycz., Turcja, 2024
14:55 Jaka to melodia? - teleturniej muzyczny
15:35 Gra słów. Krzyżówka - teleturniej
16:05 Dziedzictwo - serial, Turcja

17:00 Teleexpress
17:15 Pogoda
17:20 Jaka to melodia?
17:55 Klan - telenowela TVP
18:25 Reporterzy - magazyn
18:45 Akacjowa 38 - serial
19:30 Program inform. 19.30
19:55 Pytanie dnia
20:10 Sport; Pogoda
20:30 Królowie - serial historyczny TVP, 2024
21:05 Ojciec Mateusz - serial
22:05 Sprawa dla reportera
23:05 Brunei. Królestwo do potęgi - dok., Franc., 2024
00:10 Sierpień w hrabstwie Osage - obyczajowy, USA, 2013 ●
02:20 Masz na imię Justine - dram., Polska, Luks., 2005
04:05 Wyspy Owcze - sekretne piękno - dok., Niemcy, 2021

TVP 2

04:30 Na dobre i na złe - serial
05:30 M jak miłość - serial, 2023
06:20 Operacja zdrowie - magazyn medyczny
06:55 Dla niesłyszących - Barwy szczęścia - serial obycz., 2024
07:30 Pytanie na śniadanie - w tym: Serwis Info i Pogoda Flesz
11:15 Architekt Pana Boga - reportaż
11:50 Magiczne Podhale z Sebastianem Karpielem Bułecką
12:30 Koło fortuny - teleturniej
13:15 Miłość i nadzieja - serial obycz., Turcja, 2022
14:05 Va Banque - teleturniej
14:35 Na sygnale - serial fabularyzowany
15:05 La Promesa - pałac tajemnic - serial, Hiszp., 2022

16:00 Koło fortuny - teleturniej
16:35 Familiada - teleturniej
17:20 Miłość i nadzieja - serial obycz., Turcja, 2022
18:15 Va Banque - teleturniej
18:50 Jeden z dziesięciu - telet.
19:25 Barwy szczęścia - serial obycz., 2024
20:50 Tak to leciało - teleturniej muzyczny
21:50 Kruk - Szepty słychać po zmroku - serial krym., Polska, 2018
22:50 Informacje kulturalne
23:10 Nie mów nikomu - thriller, Franc., 2006
01:30 Miłość i medycyna - serial obycz., Dania, 2018
03:10 Stój, bo mamuśka strzela - kom., USA, 1992
04:35 Rodzinka.pl - serial komediowy

TVN

05:40 Uwaga! - program interwencyjny
05:55 Ukryta prawda - program obyczajowy
06:50 Kuchenne rewolucje - program kulinarno-rozrywkowy
07:45 Dzień Dobry TVN - magazyn poranny
11:20 Kuchenne rewolucje - program kulinarno-rozrywkowy
12:20 Wycieczkowiec - program rozrywkowy
13:20 Ukryta prawda - program obyczajowy
16:35 Kuchenne rewolucje - program kulinarno-rozrywkowy
17:40 Detektywi - program kryminalny
18:40 Sport
18:50 Pogoda
19:00 Fakty
19:40 Uwaga! - program interwencyjny

20:00 Doradca smaku - program kulinarny
20:10 Na Wspólnej 23 - serial obycz., Polska
20:50 Kuchenne rewolucje - program kulinarno-rozrywkowy
21:55 Listy do M. II - kom., Polska, 2015
00:00 After - obyczajowy, USA, 2019
02:20 Szpital - program obyczajowy
03:25 Uwaga! - program interwencyjny
03:45 Jak to jest zrobione? - serial popularnonaukowy, Kanada
04:20 Recepta na stary dom 3 - program edukacyjny
04:50 Nauka jazdy - reality show

POLSAT

06:00 Nowy dzień z Polsat News
08:30 Malanowski i Partnerzy - Ania staje się na ulicy przypadkowym świadkiem gwałtownej kłótni pomiędzy Dorotą Luboń i jej byłym chłopakiem, Robertem Szostakiem.
09:30 Sekrety rodziny - program obyczajowy
10:30 Dlaczego ja? - serial paradokumentalny
11:30 Gliniarze - serial paradokumentalny
14:35 Dlaczego ja? - serial paradokumentalny
15:50 Wydarzenia - program informacyjny
16:15 Pogoda
16:20 Interwencja - magazyn reporterów
16:30 Na ratunek 112 - serial obyczajowy
17:00 Gliniarze - serial paradokumentalny

18:00 Pierwsza miłość - serial obyczajowy
18:50 Wydarzenia - program informacyjny
19:20 Gość Wydarzeń - rozmowa dnia
19:25 Sport
19:30 Pogoda
19:40 Uroczysko - serial kryminalny
20:10 Farma - reality show
21:20 Cztery gwiazdki - obycz., Niemcy, USA, 2008
23:10 Burleska - obycz., USA, 2010
01:50 Free Guy - sens., USA, Kan., 2021
04:20 Na ratunek 112 - serial obyczajowy
04:40 Disco Gramy - program muzyczny
05:25 Telezakupy TV Okazje

TVP Kultura

06:05 Afisz kulturalny ekstra
06:15 Muzyczne poranki
07:00 Czy ja dobrze rozumiem? - magazyn kulturalny
07:45 Podróże z historią - Tarcza ukryta w górach - dok., Polska, 2016
08:25 Wydarzenie aktualne - magazyn
09:00 Rodzina Połanieckich - serial, 1978
10:30 Ludzie Wisły - dram., Polska, 1938
12:00 Reżyserzy - Richard Linklater - dok., Wlk. Bryt., 2018
13:05 Blok - FILM - serial dok., Polska, 2018
14:10 Pan Tadeusz, 1928 - fab., Polska, 1928
16:30 Lalka - serial, obyczajowy, Polska, 1977
18:00 Mody Polskie - reportaż
18:35 Którędy po sztukę
18:45 Agonia - dok., Polska, 2020

20:00 Czwartek z Bondem - Ośmiornicz ka - sensacyjny, Wlk. Bryt., USA, 1983
22:20 Na wschód od Hollywood - Tylko zwierzęta nie błądzą - thriller, Niemcy, Franc., 2019. Zaginęła kobieta. Jej samochód zostaje znaleziony zostaje na wiejskiej drodze...
00:30 Dobry tytuł - magazyn literacki
01:05 Genialna przyjaciółka - , - serial, Włochy, 2022
02:05 Kino nocne - Pali się, moja panno - kom., Włochy, Czechosłow., 1967
03:30 Nietykalny Harvey Weinstein - dok., Wlk. Bryt., 2019

TV Puls

06:00 Nash Bridges - Nash tropi podejrzanego o napad i pobicie w Las Vegas. Wkrótce okazuje się, że dawny znajomy policjanta poluje na tego samego przestępcę.
08:00 Kobra - oddział specjalny - Młoda kobieta jest przekonana, że jej dziecko nie żyje. Wkrótce dzwoni do niej położna z informacją, że jest inaczej...
10:00 Unforgettable: Zapisane w pamięci - serial krym.
10:55 Nie igraj z aniołem - serial obyczajowy
12:55 Unforgettable: Zapisane w pamięci - serial krym.
13:50 Lombard. Życie pod zastaw - paradokument fabularny
16:50 Ranczo - serial kom., Polska
19:00 Lombard. Życie pod zastaw - paradokument

20:00 Futro z misia - kom., Polska, 2019. Nerwowy to boss podhalańskiej mafii. Mężczyzna jest wściekły, ponieważ jego ludzie podczas brawurowej akcji ukradli z komisariatu w Tczewie 120 kilogramów... ziołowej herbatki.
22:10 Moje skarby - kom., Franc., 2017
00:00 Agentka specjalnej troski - kom., Franc., 2016
02:05 Dzielnica strachu - serial kryminalny
03:05 Menu na miarę - program kulinarny
04:05 Taki jest świat - przegląd wydarzeń z całego globu.
05:00 Dzielnica strachu - serial kryminalny

TVN 7

05:20 Szkoła - Sandra Falkowska jest zakochana w swoim przyjacielu Mateuszu. Gdy ten znajduje sobie nową dziewczynę, zazdrosna Sandra postanawia rozbić ich związek.
07:20 Szpital - Do szpitala zgłaszają się 43-letnia Olga Sandecka i jej mąż Roman, którzy przeżywają swoją drugą młodość. Małżonkowie próbowali...
08:20 Ukryta prawda - program obyczajowy
11:30 W-11 Wydział Śledczy - Komisarze Anna Potaczek i Maciek Dębosz prowadzą śledztwo w sprawie napadu na salon jubilerski.
12:55 Detektywi - Klientką Anny Potaczek i Maksa Adamskiego jest 40-latka, która podejrzewa męża o zdradę.
13:55 Opowieści małżeńskie 2 - program obyczajowy

14:55 Sędzia Anna Maria Wesołowska - program sądowy
16:55 Zagadki losu - program obyczajowy
17:55 Szpital - program obyczajowy
18:55 Ukryta prawda - program obyczajowy
20:00 Złe mamuśki - kom., USA, 2016
22:15 Zimne światło dnia - sens., USA, 2012
00:00 Władza absolutna - sens., USA, 1997
02:35 Żyjąc z potworem - historie ludzi dzielących dom z zabójcą
03:40 Fachowcy - program paradokumentalny
04:20 Druga strona medalu - talk-show

TV 4

06:00 Łowcy skarbów. Kto da więcej **08:00** Bogaty Dom - Biedny Dom - program paradok. **09:00** Dlaczego ja? - serial paradok. **11:00** Trudne sprawy - program obyczajowy **14:00** Policjantki i Policjanci - serial paradok. **15:00** Na ratunek 112 - serial obycz. **16:00** Policjantki i Policjanci - serial paradok. **18:00** Łowcy skarbów. Kto da więcej **19:00** Policjantki i Policjanci - serial paradok. **20:00** Malanowski. Nowe rozdanie - serial krym. **20:30** Sprawiedliwi - Wydział Kryminalny - serial policyjny **22:35** Obóz integracyjny - sens., USA, Wlk. Bryt., 2013 **00:30** Love Island. Wyspa miłości - reality show **02:30** Interwencja - magazyn reporterów **02:55** Śmierć na 1000 sposobów **03:25** Lubię disco! **04:25** Top 10 - Lista Przebojów **05:30** Telezakupy

TV Trwam

09:20 Opowieści biblijne **09:45** Warkocz królewny Wisły **10:00** Inf. dnia **10:15** Rozmowy niedok. **11:25** Myśląc Ojczyzna **11:35** Przyroda i ludzie **12:00** Anioł Pański **12:03** Inf. dnia **12:20** Reminiscencje śmierci ks. Jerzego Popiełuszki **12:45** Człowiek przebaczenia i pojednania ks. Michał Rapacz **13:20** Przegląd Tyg. „Niedziela" **13:30** Msza św. **14:20** Kolędy **14:35** Góralskie nuty **15:00** Po stronie prawdy **15:50** Ma się rozumieć **16:00** Inf. dnia **16:10** Z wędką nad wodę **16:35** Sól ziemi **17:05** Akademia pro-life **17:15** Kolędy **17:30** Odpowiedzialni za Kościół **17:55** Poczet Wlk. Polaków **18:00** Anioł Pański **18:05** Inf. dnia **18:15** Rozmowy niedok. **19:25** Św. na każdy dzień **19:30** Przyjaciele i bohaterowie **20:00** Inf. dnia **20:20** Różaniec **20:50** Głos Polski **21:00** Apel Jasnog. **21:20** Inf. dnia

eprasa.pl 388429d67e

Krzyżówka klasyczna z hasłem

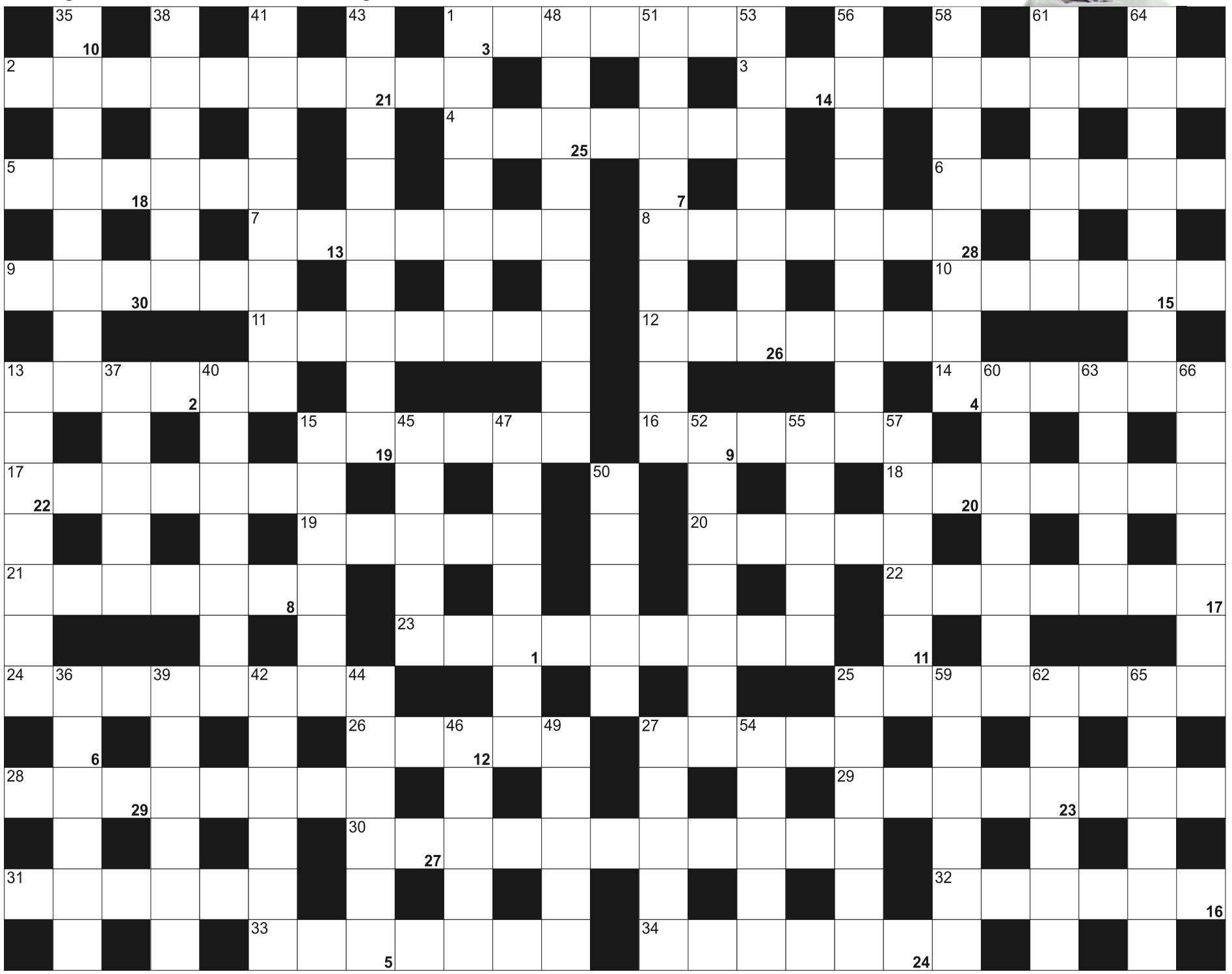

Litery z pól ponumerowanych od 1 do 30, utworzą rozwiązanie - przysłowie:

1	2	3	4	5	6	7	8	9		10	11	12	13	14	15	16		17	18	19		20	21	
22	23	24	25		26		27	28	29	30														

POZIOMO: 1) mieszkanka Sudanu; 2) obchodzi imieniny; 3) przywracanie do życia; 4) obszary Ziemi stale zamieszkane przez ludzi; 5) nocna w fabryce; 6) marka obuwia sportowego; 7) świętuje 14 lutego i 4 września; 8) miasto na wyspie Barbados; 9) państwo na Kaukazie; 10) komedia Aleksandra Fredry; 11) odmiana jabłek; 12) wyzwiska inaczej; 13) wyspy w basenie Morza Karaibskiego; 14) bociani dźwięk; 15) warzywo do płaczu; 16) zaczyn chlebowy; 17) w niej żarówka; 18) do malowania ścian; 19) Krzysztof, pisarz "Gulasz z turula"; 20) Polski Koncern Naftowy; 21) przeszklone pomieszczenie latarni morskiej; 22) półpętla samolotu z przewrotem; 23) porwanie dla okupu; 24) mięsień odciągający, odwodziciel; 25) Szewczyk z baśni Janiny Porazińskiej; 26) Góry Czerwonomorskie; 27) grecka wieszczka Apollina w Delfach; 28) niezbędne do przyklejenia płytek; 29) rekwizyt Voodoo; 30) zbieranie monet; 31) cmentarz żydowski; 32) długa, podniosła wypowiedź; 33) Kotta, matka Juliusza Cezara; 34) rozkład na składniki do badań

PIONOWO: 1) trzecia największa wyspa Nowej Zelandii; 13) "Ania z ..." Lucy Maud Montgomery; 15) Silva Anibal, były premier Portugalii; 25) waluta Gambii; 27) piaszczysta wzdłuż morza; 35) duży ptak wodny; 36) stolica Niemiec; 37) karty do wróżb; 38) dawny rzymski władca; 39) kawa lub alkohol; 40) podnośnik samochodowy; 41) najwyższe góry na Ziemi; 42) japońska marka samochodowa; 43) skarga; 44) Maria Rilke, austriacki poeta; 45) nastąpił po renesansie; 46) znak obniżający wysokość dźwięku o pół tonu; 47) mieszka w stolicy Angoli; 48) zakład "produkujący" gazety; 49) figurowa lub próbna; 50) plażowy fotel; 51) "skrzydlata mysz"; 52) listy bez podpisu; 53) język Bliskiego Wschodu; 54) przesieka, dukt; 55) wykluwanie się piskląt; 56) naukowo o Mango; 57) najstarszy w rodzinie; 58) krótki utwór poetycki; 59) imię żeńskie; 60) zdobywca nagrody lub zwycięzca; 61) jezioro Razim dawniej; 62) sportowy ford; 63) największa wyspa w Zatoce Perskiej; 64) bycie tatą; 65) czubata papuga; 66) oddział fabryki włókienniczej

eprasa.pl 388429d67e

KRZYŻÓWKA z HASŁEM

Litery z pól ponumerowanych od 1 do 24 utworzą rozwiązanie niniejszej krzyżówki

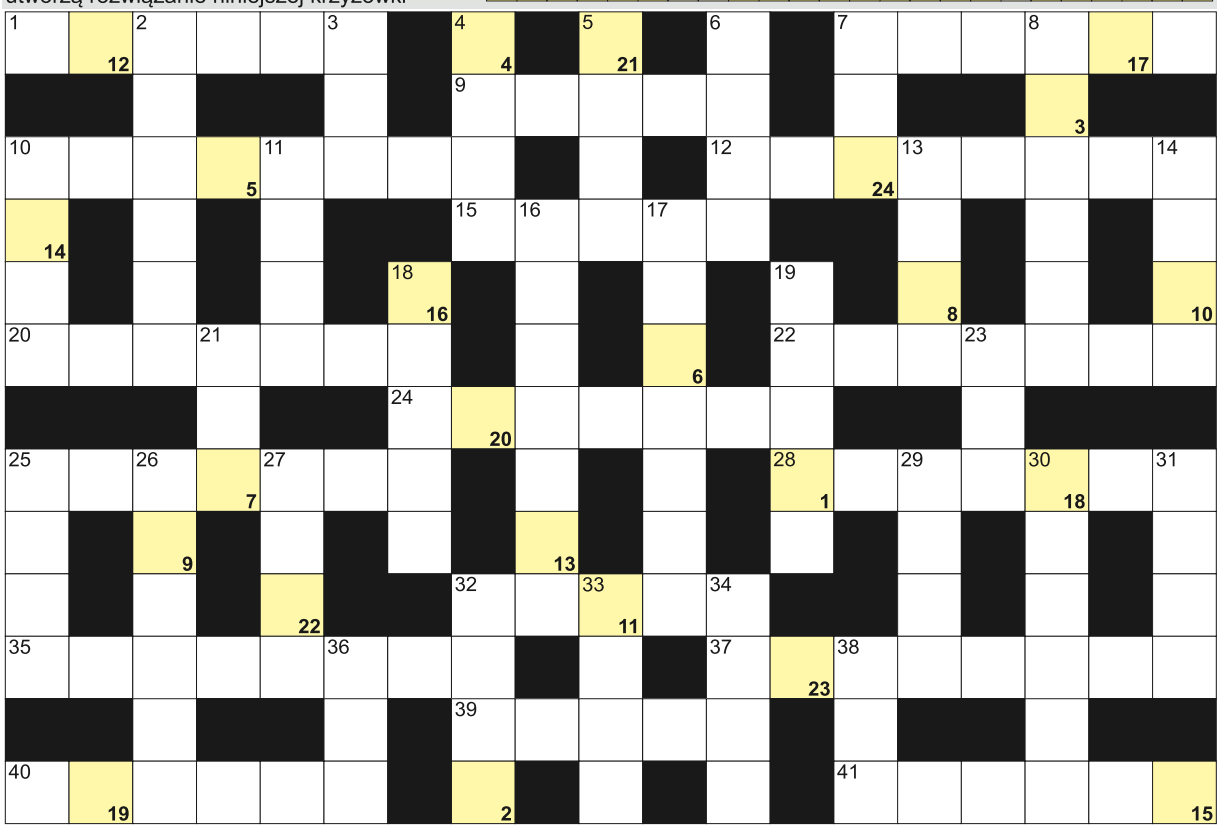

POZIOMO: 1) wiązka rzodkiewek; 7) do zgarniania liści; 9) lęk, niepokój; 10) przyrząd stroiciela, diapazon; 12) ośrodek hodowli koni; 15) sąsiedzi Bułgarów i Albańczyków; 20) najdłuższa rzeka Mjanmy; 22) na nich furtka; 24) inaczej podpuszczka, enzym trawienny; 25) niejedno w zupie jarzynowej; 28) wesołe wierszyki Kochanowskiego; 32) łódź sportowa na spływy; 35) i malarka, i rzeźbiarka; 37) Konstanty ... Gałczyński, poeta; 39) numer identyfikacyjny firmy; 40) rzeka w Otwocku; 41) przepływa przez Damaszek.

PIONOWO: 2) niejedna na niebie; 3) niejeden obsługiwał gilotynę; 4) waluta Wietnamu; 5) japońska wódka ryżowa; 6) przejście dla pieszych; 7) planszowa z pionkami; 8) ślad po operacji; 10) agrest chiński krócej; 11) poranne krople na trawie; 13) Barrymore, amerykańska aktorka; 14) Murray, brytyjski tenisista; 16) wynik odejmowania; 17) Janusz, rysował "Kajka i Kokosza"; 18) Białoszewski, poeta; 19) mebel z wieszakami; 21) duży i mały wśród gwiazdozbiorów; 23) niewiadoma w równaniu; 25) szklana lub cukrowa; 26) krążki będące celem w strzelaniu sportowym; 27) Saint Laurent, dom mody; 29) Huber, była niemiecka tenisistka; 30) personel statku; 31) inaczej kosaciec; 32) dzwonek w kartach; 33) ćwiczenia z asanami; 34) z ekranem i seansami; 36) pierwiastek Th; 38) drzewo z żołędziami.

BAŚKA z HASŁEM

Hasło z kolorowych pól z dwiema literami "T" utworzy rozwiązanie:

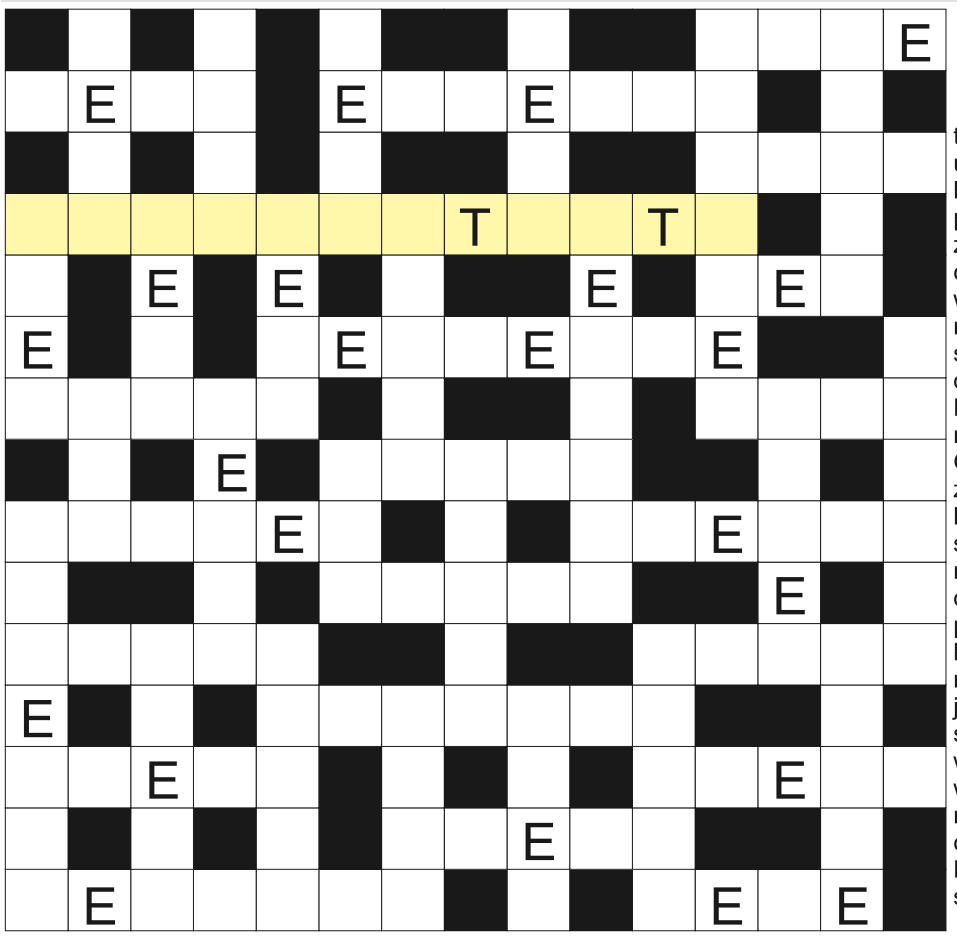

Na diagramie ujawniliśmy samogłoski "E". Miejsce wpisu haseł do odgadnięcia. Rozwiązaniem jest hasło z kolorowych pól czytanych poziomo.

trójkąt w piórniku ucznia; rolny pod uprawę; księżniczka Burgunda u Gombrowicza; stolica Włoch; pożywienie, prowiant; napisał "Blaszany bębenek"; zimowe legowisko niedźwiedzia; Kruczkowski, autor "Niemców"; wsteczny w samochodzie; zakaźna choroba skóry; największa grecka wyspa; nad-morski ptak; niespełniona miłość Hamleta; do wiercenia otworów; rzeka w Sankt Petersburgu; żydowski loczek; Spokojny lub Atlantycki; legendarny król od Okrągłego Stołu; marynarskie łóżka; zajęcie aktora; czepliwe zapięcia przy kurtce; radiolokator inaczej; wyżej od sołtysa; i Beenhakker, i Messi; kawa rozpuszczalna; nocna w fabryce; rodzaj nadwozia samochodu, kareta; podziemny nie dla aut z gazem; Wróbel, była polska medalowa sztangistka; nieżonaty; więcej niż poseł; sztuczne jezioro; kosmetyki do włosów; libijska stolica Cyrenajki; trawienne lub owocowe; wpada do morza; fragment, urywek tekstu; niedopałki w popielniczce; niemiecki samochód; wiejska restauracja; klocki z Danii; Mariański na dnie Pacyfiku; z żółtkiem i białkiem; nepalskie złotówki.

Sprawdź się w SUDOKU:

wypełnij diagram 9×9 w taki spo-sób, aby w każdym wierszu, w każdej kolumnie i w każdym z dziewięciu pogrubionych kwadratów 3×3 znalazło się po jednej cyfrze od 1 do 9:

	6		8			5		
		5				3	6	7
3	7			6	5	8		9
6		9			2	1		
		1	4	8	9	2		
			3		6	9		
	5					4		
	1		5	4	7			3
	9	6		3	8		5	1

5		1		6			2	4
	6		4				7	3
	7					1		5
					7	2		8
8		2	3	9		5	4	7
3			2	8	4		9	
		5	6			4		
	2					3	1	
9	4	6			1	7		

WYKREŚLANKA: ukryliśmy poniżej 20 nazwisk sławnych malarzy. Wykreślisz je wszystkie od góry do dołu, od lewej do prawej oraz na ukos: Dali, Degas, Klimt, Miro, Monet, Greco, Renoir, Bosch, Munch, Durer, Warhol, Bacon, Kossak, Matisse, Santi, Manet, Ernst, Goya, Millet, Picasso.

K	O	D	S	Y	M	A	G	I	A
T	I	M	U	R	G	O	Y	A	N
B	K	L	A	R	A	R	R	A	K
K	A	D	E	T	E	R	O	G	A
U	N	C	J	M	I	R	O	T	B
L	O	G	O	A	U	S	S	O	A
O	P	I	A	N	I	N	S	T	A
M	I	L	L	E	T	C	C	E	M
I	C	Z	Y	T	H	A	C	H	A
O	A	D	W	A	R	H	O	L	D
T	S	E	M	I	K	O	K	E	R
W	S	G	R	O	B	Y	L	R	Z
O	O	A	S	A	N	T	I	N	A
R	Y	S	A	S	S	E	M	S	B
Y	A	N	D	A	L	I	T	T	A
K	O	K	A	R	E	N	O	I	R

eprasa.pl 388429d67e