Najwięcej informacji z KRASNEGOSTAWU i powiatu KRASNOSTAWSKIEGO

nowy tydzień
tygodnik lokalny

ISSN 1895-2992

nr 4 (790) 25 - 31 stycznia 2021 r. ISSN 1895-2992 Nr indeksu 00204684 Nakład 14999 egz. CENA: 3,30 zł w tym VAT 5%

BEZPŁATNY DODATEK TV

KRASNYSTAW

Nie żyje szefowa Klubu Seniora

19 stycznia odeszła Alina Banach - przewodnicząca Klubu Seniora Krasnostawskiego Domu Kultury. Niespełna miesiąc temu zmarł jej mąż Mieczysław Banach, wieloletni członek Klubu Seniora i Zespołu Śpiewaczego „Biesiada”. str. 2

GORZKÓW. Spłonęło auto i przyczepa

Pożar w warsztacie

Do pożaru budynku gospodarczego doszło na terenie gminy Gorzków. Spaleniu uległ samochód wstawiony do naprawy oraz przyczepa. Wstępne ustalenia wskazują na to, że przyczyną było rozszczelnienie się pieca grzewczego. str. 4

GORZKÓW

100 lat pana Tadeusza

str. 5

Rodzinny dramat w gminie Łopiennik Górny

Siostry znalezione martwe w domu

Makabryczne odkrycie w Krzywem. W jednym z domów odkryto zwłoki dwóch sióstr w wieku 77 i 87 lat. Na razie powody ich śmierci nie są znane. str. 11

Koronawirus zabrał nauczyciela

Zmarł Andrzej Wojtaszek, wieloletni pracownik I Liceum Ogólnokształcącego im. Wł. Jagiełły w Krasnymstawie. Nieoficjalnie dowiedzieliśmy się, że był zarażony koronawirusem. str. 2

GMINA ŁOPIENNIK GÓRNY. Niebezpieczny wypadek

Zakleszczony kierowca wylądował w szpitalu

29-letni mężczyzna trafił do szpitala po tym, jak jego dostawcze Renault uderzyło w tył Iveco. Do wypadku doszło w Łopienniku Podleśnym. str. 4

eprasa.pl 3c75ea6a01

Wyrazy głębokiego współczucia
Annie Wojtaszek
Powiatowemu Inspektorowi Nadzoru Budowlanego
z powodu śmierci

Męża

w imieniu Radnych Rady Powiatu w Krasnymstawie
i Pracowników Starostwa Powiatowego
w Krasnymstawie
składa
Starosta Krasnostawski Andrzej Leńczuk

Odeszli…

Alina Banach - 73 lata
Genowefa Kowalska - 84 lata
Janina Ścibor - 94 lata
Adam Stępniak - 65 lat
Małgorzata Jasińska - 68 lat
Andrzej Wojtaszek - 60 lat

ŻÓŁKIEWKA

Podwójna wpadka

Z karą pozbawienia wolności do lat 2 oraz wydatkiem w kwocie co najmniej 5 tys. zł, musi się liczyć kierowca volvo, który w miejscowości Olchowiec przekroczył dozwoloną prędkość. Przy okazji wyszło na jaw, że jest pijany.

W poniedziałek, 18 stycznia, w miejscowości Olchowiec (gmina Żółkiewka) policjanci z wydziału ruchu drogowego krasnostawskiej komendy dokonywali pomiaru prędkości. W pewnym momencie namierzyli auto marki Volvo, które w obszarze zabudowanym przekroczyło dozwoloną prędkość. - W trakcie kontroli drogowej funkcjonariusze sprawdzili stan trzeźwości kierowcy. Okazało się, że 43-latek z Krasnegostawu miał prawie 2 promile alkoholu w organizmie. Mężczyzna został zatrzymany, a jego auto odholowane - mówi **Jolanta Babicz** z krasnostawskiej policji. Zgodnie z kodeksem karnym 43-latkowi grozi do 2 lat pozbawienia wolności. Musi się również liczyć ze świadczeniem pieniężnym na Fundusz Pomocy Pokrzywdzonym i Pomocy Postpenitencjarnej w kwocie nie mniejszej niż 5 tys. zł. **(k)**

Sprawdź czy chorowałeś na COVID-19 !!!
Zapraszamy na badania określające prawdopodobieństwo przebycia COVID-19.
Jeżeli podejrzewasz, że już mogłeś przejść infekcję,
zbadaj poziom przeciwciał IgG i dowiedz się czy chorowałeś.
Punktu Pobrań w Krasnymstawie przy ul. Poniatowskiego 4,
od poniedziałku do piątku w godzinach 7:30-11:30, tel. 82 300 05 12.
ALAB laboratoria oznacza wiarygodność

82 540 80 41 luxmedlublin.pl LUXMED
• Badania laboratoryjne • Lekarze Specjaliści
• Badania RTG, USG • Echo serca, Holter
Zapraszamy do przychodni w Krasnymstawie
ul. Czysta 3 czynna poniedziałek-piątek 7.00-19.00 sobota 7.30-13.00

KRASNYSTAW

Nie żyje szefowa Klubu Seniora

19 stycznia odeszła Alina Banach - przewodnicząca Klubu Seniora Krasnostawskiego Domu Kultury. Niespełna miesiąc temu zmarł jej mąż Mieczysław Banach, wieloletni członek Klubu Seniora i Zespołu Śpiewaczego „Biesiada".

Alina i Mieczysław Banachowie

Alina Banach od kilkunastu lat związana była z Krasnostawskim Domem Kultury, w którym aktywnie działała w Klubie Seniora - przewodniczyła mu od 2015 roku. Była także kierownikiem Zespołu Śpiewaczego „Biesiada" oraz członkiem Rady Seniorów Miasta Krasnystaw. Pod jej przewodnictwem Klub Seniora stał się prężnie działającą organizacją skupiającą prawie 70 osób. Seniorzy regularnie spotykali się na kawie i ciastku oraz organizowali bale, na które przyjeżdżały zaprzyjaźnione Kluby m.in. ze Szczebrzeszyna, Zwierzyńca, Józefowa czy Zamościa. - Często podróżowali, brali udział w akcjach charytatywnych i byli stale obecni w życiu kulturalnym i społecznym Krasnegostawu. Państwo Banachowie byli wspaniałymi i otwartymi ludźmi. Dali się poznać jako prawdziwi społecznicy, aktywnie działający na rzecz krasnostawskich seniorów. Ich śmierć jest ogromną stratą nie tylko dla Krasnostawskiego Domu Kultury, ale przede wszystkim dla całego Krasnegostawu. Na zawsze pozostaną w naszej pamięci - mówi **Damian Kozyrski**, dyrektor KDK. **(k)**

Koronawirus zabrał pedagoga

- Z głębokim smutkiem i żalem przyjęliśmy wiadomość o śmierci Pana Andrzeja Wojtaszka, wieloletniego pracownika i absolwenta I Liceum Ogólnokształcącego im. Wł. Jagiełły w Krasnymstawie - czytamy na stronie internetowej szkoły. Nieoficjalnie dowiedzieliśmy się, że mężczyzna był zarażony koronawirusem.

Andrzej Wojtaszek był nauczycielem informatyki związanym z placówkami oświatowymi powiatu krasnostawskiego. Ostatnio uczył w I LO. Zmarł 17 stycznia 2021 r., nieoficjalnie dowiedzieliśmy się, że cierpiał na Covid-19. - Wyrazy współczucia Rodzinie i Bliskim składają: Dyrektor, Grono Pedagogiczne, Pracownicy i Uczniowie I Liceum Ogólnokształcącego im. Wł. Jagiełły w Krasnymstawie – czytamy na stronie szkoły. Z Covid-19 walczy też dyrektor I LO.

Dzienny raport zakażeń z ubiegłego tygodnia w powiecie krasnostawskim wygląda następująco: 18 stycznia - trzy osoby zakażone, 19 stycznia - 20 osób zakażonych (zmarły 3 osoby z chorobami współistniejącymi), 20 stycznia - 13 osób zakażonych (zmarła 1 osoba z powodu Covid-19), 21 stycznia - 14 zakażonych (zmarła 1 osoba), 22 stycznia - 4 osoby zakażone (zmarła 1 osoba). **(i)**

Zmarł były proboszcz parafii w Kraśniczynie

Nie żyje ks. Stanisław Flis, który przez siedem lat był proboszczem parafii w Kraśniczynie, opiekował się też Zakładem dla Osób Niewidomych w Żułowie.

Ks. **Stanisław Flis** zmarł 2 stycznia w USA, gdzie od lat mieszkał. Ks. Flis urodził się 31 lipca 1945 roku w Dzwoli (woj. lubelskie). Święcenia prezbiteratu przyjął 17 czerwca 1969 r. w Lublinie. Jak informuje lubelska Kuria, w latach 1963-1969 ks. Flis studiował w Wyższym Seminarium Duchownym w Lublinie, które ukończył otrzymując tytuł magistra teologii na podstawie pracy „Dzieje parafii Zaklików" oraz przyjmując święcenia kapłańskie 17 czerwca 1969 roku. W roku 1973 otrzymał w Katolickim Uniwersytecie Lubelskim tytuł licencjata teologii, a w 1984 roku stopień doktora w zakresie socjologii religii. Poświęcając czas badaniom naukowym równocześnie pracował jako duszpasterz w parafiach: Krężnica Jara (wikariusz: 1969-1971), Dąbrowica (proboszcz: 1971-79), współtworzył struktury duszpasterstwa chorych w diecezji lubelskiej. Pracując w parafii Kraśniczyn (proboszczem był tu w latach 1979-1986) opiekował się ponadto Zakładem dla Niewidomych w Żułowie.

Od 1986 roku przebywał w Orchard Lake (w stanie Michigan) w Stanach Zjednoczonych jako duszpasterz Polonii, gdzie pełnił wiele funkcji, m.in. był dyrektorem Polish-American Liturgical Center (od 1999 roku), dyrektorem The Central Archives of American Polonia (od 2010 roku), był członkiem Priests' Conference for Polish Affairs of Detroit (od 1987) oraz Polish American Priests Association (od 1990). Ponadto jako profesor w SS. Cyril and Methodius Seminary wiele lat prowadził wykłady z zakresu teologii pastoralnej.

Był autorem licznych publikacji naukowych i popularnonaukowych z zakresu badań nad Polonią, dziejów duszpasterstwa emigracyjnego i socjologii religii. M.in. był w 2019 r. laureatem Nagrody im. Ireny i Franciszka Skowyrów w uznaniu za wybitne osiągnięcia w dziedzinie badań nad Polonią i duszpasterstwem polonijnym oraz za ochronę dziedzictwa archiwalnego społeczności polskiej w Stanach Zjednoczonych. Msza św. pogrzebowa będzie celebrowana w Sanktuarium św. Jana Pawła II w Orchard Lake, w poniedziałek 23 stycznia. Po niej ks. Flis zostanie pochowany na Holy Sepulcher Cemetery w Southfield (Michigan). **(k)**

nowy tydzień tygodnik lokalny
NOWY TYDZIEŃ. TYGODNIK LOKALNY Ukazuje się w poniedziałki na terenie powiatów: chełmskiego, krasnostawskiego i włodawskiego
WYDAWCA: Grupa Medialna ITM Sp. z o.o. ul. Bramowa 6, 20-111 Lublin, Prezes zarządu - Marcin Futyma
REDAGUJE ZESPÓŁ: redaktor naczelny - Marcin Futyma, zastępca redaktora naczelnego - Piotr Morlewski; dziennikarze - Paulina Ciesielska, Bogumił Fura, Magdalena Hawryluk,Karol Garbacz, Katarzyna Głaz, Bogumił Mikulski, Piotr Stępień. e-mail: redakcja@nowytydzien.pl
DZIAŁ REKLAM I OGŁOSZEŃ: Bożena Weremko - kierownik, Sebastian Janiszewski, e-mail: reklama@nowytydzien.pl
DRUK: Agora S.A., ul. Daniszewska 27, 03-230 Warszawa
Redakcja / Biuro reklam i ogłoszeń: 22-100 Chełm, ul. Lwowska 14 (II p.) tel. 82 565 44 44
/redakcja nie ponosi odpowiedzialności za treść ogłoszeń i reklam/

PRENUMERATA realizowana przez RUCH S. A.:
Zamówienia na prenumeratę można składać na stronie **www.prenumerata.ruch.com.pl**
Ewentualne pytania prosimy kierować na adres e-mail: **prenumerata@ruch.com.pl**
lub kontaktując się z Centrum Obsługi Klienta „RUCH" pod numerami: 22 693 70 00 lub 801 800 803
– w dni robocze w godzinach 7^{00} – 17^{00}. Koszt połączenia wg taryfy operatora.

PRENUMERATA realizowana przez POCZTĘ POLSKĄ S.A.:
Zamówienia prenumeraty „Nowego Tygodnia" można składać
– na stronie internetowej: prenumerata.poczta-polska.pl
– w każdym urzędzie pocztowym lub u listonosza.

Informacja dla Ogłoszeniodawców (osób fizycznych) i Uczestników konkursów
Administratorem Państwa danych osobowych jest Grupa Medialna ITM Sp. z.o.o. (adres: ul. Bramowa 6, 20-111 Lublin). Podanie danych osobowych jest dobrowolne. Celem przetwarzania danych osobowych jest realizacja świadczonych przez Administratora usług oraz cele marketingowe. Podstawą przetwarzania danych osobowych jest zgoda osoby, której dane dotyczą. Odbiorcami danych osobowych mogą być podmioty współpracujące z administratorem. Osoba, której dane osobowe dotyczą, ma prawo wycofania zgody w dowolnym momencie. Dane osobowe będą przetwarzane przez czas niezbędny do realizacji celu, w jakim są przetwarzane. Osoba, której dane osobowe dotyczą, ma prawo do żądania od Administratora dostępu do swoich danych osobowych, ich sprostowania, usunięcia lub ograniczenia przetwarzania, prawo przenoszenia danych osobowych oraz prawo wniesienia skargi do organu nadzorczego - Prezesa Urzędu Ochrony Danych Osobowych.
Szczegóły zamieszczone są w *Polityce prywatności* na stronie internetowej - www.nowytydzien.pl

eprasa.pl 3c75ea6a01

Dostawy szczepionki ograniczone, ale nie w Chełmie

Grupa zero opóźniona

Ograniczenie dostaw szczepionek przeciwko Covid-19 nie dotknęło chełmskiego szpitala, który jako placówka węzłowa szczepi m.in. grupę „zero" i dom pomocy społecznej w Nowinach. Ale niektórym medykom spoza szpitala termin szczepienia jednak przesunięto.

W ubiegłym tygodniu Pfizer ograniczył dostawy szczepionek przeciwko Covid-19 dla krajów europejskich. Do Polski trafiła połowa z zamówionych 360 tys. dawek. W związku z tym ograniczono dostawy dla szpitali węzłowych (w tym chełmskiej lecznicy), które szczepią grupę „zero", czyli pracowników służby zdrowia. Jeszcze tydzień temu pisaliśmy, że szpital w Chełmie zaszczepi grupę „zero" do minionego piątku, ale już wiadomo, że termin przesunie się o kilka dni. **Kamila Ćwik**, dyrektor chełmskiego szpitala, zapewnia, że lecznica nie odczuła ograniczenia dostaw.

- Dostaliśmy szczepionki z jednodniowym opóźnieniem. Zamiast w poniedziałek doszły do nas we wtorek, ale w ilości takiej, na jaką złożyliśmy zamówienie - twierdzi dyrektor.

To przesunięcie spowodowało faktycznie przesunięcie terminu zaplanowanych szczepień dla personelu medycznego spoza chełmskiego szpitala.

- Ale teraz już gabinety szczepień pracują normalnie - mówi **Lech Litwin**, zastępca dyrektora ds. medycznych. - Codziennie szczepimy na miejscu do stu osób. A nasz zespół wyjazdowy w ciągu dwóch dni wyszczepił 220 pensjonariuszy i pracowników Domu Pomocy Społecznej w Nowinach.

Przez miniony tydzień na szczepienia przeciwko Covid-19 mogli zapisywać się pacjenci z tzw. grupy pierwszej, tj. seniorzy w wieku 80 plus. Od minionego piątku zapisywać miała się kolejna grupa seniorów, powyżej 70. roku życia. O kłopotach z rejestracją piszemy poniżej. **(bf)**

Zapisy na szczepienie jak po grudzie

Zamieszanie z rejestracją

W pierwszym dniu zapisów na szczepienia dla seniorów pojawiły się kłopoty z dodzwonieniem albo internetową rejestracją. W większości punktów do końca marca nie ma już miejsc. Mimo to seniorzy starali się osobiście dostać do lekarza, czekając przed przychodniami.

Rządzący zachęcają wszystkich do rejestracji na szczepienie przeciwko Covid-19, ale gdy tylko pojawiła się taka możliwość, od razu okazało się, że system jest niewydolny. W ciągu trzech godzin w kraju zarejestrowało się 150 tys. osób. Tyle ile ma być szczepionek w pierwszym terminie.

- Nie można dodzwonić się pod numer ogólnopolskiej rejestracji 989 a w internecie wyskakuje komunikat, że do końca marca nie ma już terminów - skarżyła się nam w miniony piątek Zuzanna z Chełma, która starała się zapisać na szczepienie babcię.

Od piątku właśnie ruszyły zapisy na szczepienia seniorów w wieku powyżej 70 lat. Zainteresowanie było tak ogromne, że większość chętnych nawet nie zdołała się dodzwonić na infolinię, nie mówiąc o rejestracji w systemie gov.pl/szczepimysie. Kto chciał się „pobawić", mógł w internecie poszukać wolnego terminu w innym miejscu, niż jego miejsce zamieszkania lub w innej przychodni, niż ta, w której jest zaopcjowany. Na osiem punktów szczepień w Chełmie w piątek już w żadnym nie było wolnego terminu do końca marca. Żadnego miejsca nie oferował Krasnystaw, ale za to już we Włodawie kilka terminów było wolnych. Trochę lepiej z miejscami było w chełmskich gminach. W Rejowcu Fabrycznym, Kamieniu, Wojsławicach czy Dubience miejsc nie było, ale za to w Białopolu i Leśniowicach można jeszcze się było zapisać na luty i marzec a w Dorohusku, Rudzie-Hucie i Żmudzi na marzec.

Z powodu problemów z rejestracją telefoniczną w całym kraju seniorzy ruszyli do swoich poradni i punktów szczepień, stając w kolejkach. W Chełmie aż takich „ogonków" nie było. Przed przychodniami przy ul. Wołyńskiej i Połanieckiej spotkaliśmy tylko kilka osób. **(bf)**

Jak zapisać się na szczepienie?

Każda osoba, która zadzwoni pod nr 989 i usłyszy, że w jej miejscowości nie ma już terminów szczepień do końca I kwartału, będzie mogła zostawić swoje dane (pesel i numer telefonu komórkowego) i kiedy pojawią się szczepionki i wolne terminy, zostanie powiadomiona o terminie szczepienia.

Można też zgłaszać się przez formularz gov.pl/szczepimysie. Po podaniu pesel-u, kodu pocztowego i numeru telefonu komórkowego senior ma gwarancję, że gdy tylko pojawi się kolejna dostawa szczepionki, a co za tym idzie - wolny termin szczepienia, zadzwoni do niego konsultant i zaproponuje termin szczepienia.

Można także wysłać SMS pod nr 664908556 o treści „szczepimy się". W odpowiedzi senior otrzymam prośbę o podanie pesel-u i kodu pocztowego. Jego dane trafią do systemu i, podobnie jak w powyższych przypadkach, po pojawieniu się kolejnych dostaw szczepionek i uwolnieniu kolejnych terminów oddzwoni do niego konsultant i uzgodni termin szczepienia.

Zagadkowa śmierć rodziny z Łukówka

Tajemnicza śmierć dwóch osób w Łukówku pod Sawinem. Jak zmarli matka i syn? Czy zabił ich ulatniający się tlenek węgla? Biegli przeprowadzili już sekcję zwłok.

Sąsiedzi od jakiegoś czasu nie widzieli ani starszej pani, ani jej syna. W końcu, w niedzielę (17 stycznia), jeden z nich podniósł larum. Zgłoszenie przyszło do chełmskiej komendy policji około godz. 12:30, a pod wskazany adres w Łukówku dyżurny wysłał patrol. Na miejscu, po wejściu do zamkniętego domu, mundurowi zastali mrożący krew w żyłach widok. 90-letnia kobieta i jej 58-letni syn leżeli w pokoju na podłodze, martwi.

W miejscu ujawnienia zwłok nie znaleziono żadnych śladów świadczących o udziale osób trzech w śmierci matki i syna. Wstępne oględziny ciał też nie pozwoliły na ustalenie przyczyny zgonu. Mówi się, że mogło dojść do zaczadzenia, ale to zweryfikować ma przeprowadzona w ubiegłym tygodniu sekcja. Jej wyniki jeszcze nie są znane. Postępowanie w tej sprawie prowadzone jest pod nadzorem chełmskiej prokuratury. **(pc)**

eprasa.pl 3c75ea6a01

KRASNYSTAW

Policjanci uratowali

W trakcie służby krasnostawscy policjanci pomogli mężczyźnie, który znajdował się w pustostanie na terenie miasta. 55-latek miał już pierwsze objawy wychłodzenia.

Krasnostawscy policjanci zwracają szczególną uwagę na osoby zagrożone wychłodzeniem i sprawdzają miejsca, gdzie mogą przebywać. W poniedziałek, 18 stycznia, podczas służby dzielnicowi pomogli mężczyźnie, który samotnie pomieszkiwał w jednym z pustostanów na terenie miasta. - 55-latek miał już pierwsze objawy wychłodzenia. Mundurowi od razu powiadomili załogę karetki pogotowia oraz pracownika Miejskiego Ośrodka Pomocy Społecznej, który również przybył na miejsce. Mężczyzna trafił pod fachową opiekę personelu medycznego - opowiada **Jolanta Babicz**, rzecznik krasnostawskiej policji. - Cały czas apelujemy o zwracanie uwagi na osoby zagrożone wychłodzeniem i informowanie o tym odpowiednich służb, pamiętajmy, że jeden telefon może uratować komuś życie. **(k)**

FAJSŁAWICE

Jazdę zakończył na barierce

Chwile grozy na drodze krajowej nr 17 w Dziecininie (gmina Fajsławice). Szybką jazdę po śliskiej powierzchni 56-latek zakończył rozbijając się o metalowe barierki.

Do zdarzenia doszło we wtorek, 19 stycznia. - Zbyt szybka jazda i brawura w połączeniu ze śliską nawierzchnią mają swój finał w rowie – zauważa **Jolanta Babicz** z krasnostawskiej policji. - Przekonał się o tym kierowca Fiata Punto, który w miejscowości Dziecinin nie dostosował prędkości jazdy do panujących warunków, stracił panowanie nad pojazdem i uderzył w barierki ochronne. Na szczęście 56-letniemu mieszkańcowi Zamościa oraz pasażerce pojazdu nic się nie stało – dodaje. Policjanci apelują o zachowanie ostrożności i zdrowego rozsądku na drodze. - Pamiętajmy, że nadal jest ślisko, warunki pogodowe nie sprzyjają kierowcom. Dlatego dostosujmy prędkość do stanu nawierzchni drogi i naszych umiejętności – mówi rzecznik. **(k)**

ŁOPIENNIK GÓRNY / SIENNICA RÓŻANA

Niebezpieczne drzewa

Nadleśnictwo Krasnystaw przy współpracy z Zarządem Dróg Powiatowych w Krasnymstawie usunęło znajdujące się przy drogach powiatowych drzewa zagrażające bezpieczeństwu.

- Były to tzw. drzewa posuszowe, a także rośliny nadmiernie wychylone, przez co stwarzające zagrożenie dla uczestników ruchu - mówi **Tomasz Kliszcz** ze starostwa w Krasnymstawie. Ponadto przeprowadzono oczyszczanie ekotonów w leśnictwach Żulin i Siennica Różana. Usunięto drzewa graniczące z Nadleśnictwem i pasem drogowym przy drodze powiatowej relacji Żulin - Borowica, Borowica - Toruń oraz Siennica Różana - Stójło. **(k)**

ŁOPIENNIK GÓRNY. Wypadek na DK nr 17

Zakleszczony kierowca wylądował w szpitalu

29-letni mężczyzna trafił do szpitala po tym, jak jego dostawcze Renault uderzyło w tył Iveco. Do wypadku doszło w Łopienniku Podleśnym.

Dramatyczne sceny rozegrały się w środę, po godz. 9 na drodze krajowej nr 17 w Łopienniku Podleśnym. - Jak wstępnie ustalili policjanci, kierowca dostawczego Renault nie dostosował prędkości do panujących warunków i uderzył w tył Iveco - informuje **Jolanta Babicz**, rzecznik krasnostawskiej policji. 29-letni kierowca Renault został zakleszczony w samochodzie. - Mężczyzna obrażeniami ciała został przetransportowany na oddział ratunkowy szpitala. 27-letni kierowca Iveco wraz z pasażerką pojazdu nie odnieśli żadnych obrażeń - dodaje. Do zderzenia doszło, gdy kierowca Iveco zatrzymał pojazd z uwagi na trwające utrudnienia w ruchu. Kierujący Renault albo tego nie zauważył, albo jechał za szybko i nie zdążył wyhamować. Utrudnienia w ruchu na drodze krajowej nr 17 trwały kilka godzin. Policjanci przeprowadzą postępowanie, które wyjaśni szczegółowe okoliczności wypadku. **(k)**

GORZKÓW. Spłonęło auto i przyczepa

Pożar w warsztacie

Do pożaru budynku gospodarczego doszło na terenie gminy Gorzków. Spaleniu uległ samochód wstawiony do naprawy oraz przyczepa. Wstępne ustalenia wskazują na to, że przyczyną było rozszczelnienie się pieca grzewczego.

Do zdarzenia doszło w poniedziałek, 18 stycznia, po godzinie 3.00 w miejscowości Orchowiec. - Jak wstępnie ustalili mundurowi, przyczyną zaprószenia ognia w jednym z budynków gospodarczych, w którym znajdował się warsztat samochodowy, było rozszczelnienie się pieca grzewczego - mówi **Jolanta Babicz**, rzecznik krasnostawskiej policji. W wyniku pożaru spłonął samochód osobowy wstawiony do naprawy oraz przyczepa rolnicza, a także inny sprzęt znajdujący się na wyposażeniu warsztatu. Pomimo sporych strat materialnych na szczęście nikt nie ucierpiał. - Apelujemy o zachowanie ostrożności przy obchodzeniu się z wszelkiego rodzaju sprzętem grzewczym i urządzeniami dogrzewającymi. Pamiętajmy, aby nie pozostawiać bez opieki takich urządzeń. Nawet niewielka iskra czy zwarcie instalacji elektrycznej może spowodować pożar samego urządzenia bądź spowodować rozprzestrzenienie się ognia na całe pomieszczenie - mówi Babicz. **(k)**

KRASNYSTAW

Włam po chipsy i piwo

W poniedziałek, 18 stycznia, dyżurny krasnostawskiej komendy policji otrzymał zgłoszenie o kradzieży z włamaniem do sklepu spożywczego znajdującego się na terenie miasta. - Z relacji zgłaszającego wynikało, że skradziono artykuły spożywcze i alkohol, między innymi chipsy i piwo. Pokrzywdzony oszacował łączną wartość strat na kwotę 1200 złotych - mówi **Jolanta Babicz** z KPP w Krasnymstawie. Kryminalni, którzy zajęli się sprawą, w niespełna kilka godzin ustalili i zatrzymali złodzieja. Okazał się nim 19-letni mieszkaniec gminy Krasnystaw. Podczas czynności zabezpieczono także kilka paczek chipsów, które sprawca porzucił w trakcie ucieczki. Mężczyzna już usłyszał zarzuty. Zgodnie z przepisami kodeksu karnego, kradzież z włamaniem zagrożona jest karą pozbawienia wolności do lat 10. **(k)**

W skrócie z Gorzkowa

KULTURALNIE W GMINIE. Gminna Biblioteka Publiczna w Gorzkowie otrzymała 8 tys. zł w ramach „Narodowego Programu Rozwoju Czytelnictwa". Za tę kwotę kupiono 342 nowe książki. Warto więc zajrzeć do Biblioteki, by przeczytać nowości. Książki wydawane są czytelnikom przy drzwiach zewnętrznych.

NAMALUJ LUB NAPISZ WIERSZ DLA DZIADKÓW. 21 i 22 stycznia to święto dziadków. Z tej okazji Centrum Społeczno-Kulturalne i Gminna Biblioteka Publiczna przygotowały konkursy: plastyczny (do wyboru) „Portret Dziadków" lub „Ulubiona forma spędzania wolnego czasu z Dziadkami" oraz literacki „Moja Babcia i Mój Dziadek w najpiękniejszym wierszu". Do udziału w nim organizatorzy zapraszają dzieci i młodzież w dwóch kategoriach wiekowych: 1-3 klasa, 4-8 klasa. Szczegóły i regulamin na profilu społecznościowym Facebook Centrum Społeczno-Kulturalne w Gorzkowie.

AKCJA ZIMA. Okres zimowy to bardzo trudny czas dla osób w podeszłym wieku, niepełnosprawnych, samotnych, przewlekle chorych, bezdomnych, a także dla rodzin niezaradnych życiowo. Złe warunki atmosferyczne, znaczne spadki temperatur, opady i wiatr mogą stanowić zagrożenie nie tylko dla zdrowia, ale i życia tych osób. - Z tego względu zwracamy się do Państwa z apelem o zwrócenie szczególnej uwagi na osoby, które mogą potrzebować pomocy. Bardzo prosimy o zaangażowanie się w działania pomocowe, zachęcamy do: alarmowania o zagrożeniach odpowiednich służb działających na terenie naszej gminy, pomocy międzysąsiedzkiej, szczególnie w miejscowościach, do których istnieje ograniczony dostęp do środków komunikacji publicznej, nic nie zastąpi bowiem zwykłej ludzkiej czujności i wrażliwości - apeluje **Monika Błędkowska** z gminy Gorzków. W przypadku uzyskania informacji o osobach potrzebujących pomocy na terenie gminy Gorzków prosimy o pilny kontakt: **Gminny Ośrodek Pomocy Społecznej w Gorzkowie - tel. 84 683 85 06 lub 84 683 81 56 w. 327, w godz. 7.30 - 15.30 - Posterunku Policji w Żółkiewce - ul. Batalionów Chłopskich 1, 22-335 Żółkiewka, tel. 478133580.**

SZCZEPIENIA PRZECIV COVID-19. Rozpoczyna się akcja szczepień w gminach. **Z bardzo dużym prawdopodobieństwem - sięgającym nawet 95 procent - szczepienie uchroni przed zakażeniem COVID-19.** W gminie Gorzków są dwa punkty szczepień:

Przychodnia Lekarza Rodzinnego „Agamed", *ul. Nadrzeczna 1, 22-315 Gorzków Osada, telefon: 508511515,*

Niepubliczny Zakład Opieki Zdrowotnej Lekarza Rodzinnego Julitta Kaszycka-Policha, *ul. Nadrzeczna 1, 22-315 Gorzków Osada, telefon: 846838999.*

Pierwsi pacjenci w gminie zarejestrowani na szczepienie do lekarzy z Przychodni Lekarza Rodzinnego „Agamed" pierwszą dawkę otrzymają 26 stycznia. Gmina Gorzków realizuje zadanie pn. Transport osób mających trudności w samodzielnym dotarciu do punktów szczepień przeciwko wirusowi SARS-CoV-2, w tym osób niepełnosprawnych. Dowóz zapewnić ma jednostka Ochotniczej Straży Pożarnej z Piask Szlacheckich. Więcej informacji pod numerem tel. 516 028 608.

eprasa.pl 3c75ea6a01

ŻÓŁKIEWKA

Ośrodek Kultury Samorządowej imponuje

Zakończyła się modernizacja Ośrodka Kultury Samorządowej w Żółkiewce. Budynek zdobią nietypowe elementy elewacji.

Przebudowa budynku OKS w Żółkiewce odbyła się w ramach projektu pod nazwą „Modernizacja budynku Ośrodka Kultury Samorządowej w Żółkiewce w celu nadania funkcji społecznych, kulturalnych wraz z zagospodarowaniem terenu funkcjonalnie związanego z obiektem". Inwestycja była realizowana w 2020 r. przez gminę Żółkiewka, a współfinansowana ze środków unijnych Regionalnego Programu Operacyjnego Województwa Lubelskiego na lata 2014-2020. Obiekt zyskał atrakcyjny wygląd, m.in. dzięki nietypowym grafikom na elewacji. Przed Ośrodkiem powstał plac zabaw. **(k)**

KRASNYSTAW

Posiedzenie Zespołu Zarządzania Kryzysowego

W czwartek odbyło się specjalne posiedzenie Powiatowego Zespołu Zarządzania Kryzysowego. Z uwagi na pandemię łączono się z jego członkami w trybie zdalnym.

Uczestnikami posiedzenia byli: **Katarzyna Zawiślak** - dyrektor chełmskiej delegatury Lubelskiego Urzędu Wojewódzkiego, przewodniczący Rady Powiatu w Krasnymstawie **Witold Boruczenko**, członkowie Powiatowego Zespołu Zarządzania Kryzysowego, burmistrz **Robert Kościuk**, starosta **Andrzej Leńczuk**, wójtowie gmin z terenu powiatu, prezes zarządu powiatowego ZOSP oraz prezesi zarządów gminnych OSP. - Tematów czwartkowego posiedzenia było kilka - informuje **Tomasz Kliszcz** ze starostwa powiatowego. - Pierwszym była analiza sytuacji epidemiologicznej na terenie powiatu. Kolejnym, realizacja szczepień przeciwko wirusowi SARS-CoV-2, w tym m.in. prowadzenie akcji informacyjnej, organizacja transportu do punktów szczepień osób mających trudności w samodzielnym dotarciu na szczepienie, omówienie zasad finansowania dowozu osób do punktów szczepień czy zasad przestrzegania bezpieczeństwa podczas ich transportu - dodaje. Starosta Leńczuk przekazał także wszystkim zebranym informację o tym, że mieszkańcom zainteresowanym tą problematyką udostępniono informacje na stronie internetowej i profilach społecznościowych krasnostawskiego starostwa. Następnie omówiono sytuację epizodyczną na terenie powiatu w zakresie zakażeń afrykańskim pomorem świń (ASF) i ptasią grypą. Analizie poddano również gotowość służb, inspekcji, straży oraz jednostek samorządu terytorialnego do działania podczas wystąpienia niekorzystnych zjawisk meteorologicznych na terenie powiatu. **(k)**

KRASNYSTAW. Mocni, silni, energiczni

Koło Gospodyń Wiejskich „Górzanie" z Przedmieścia Góry podpisało umowę z Lokalną Grupą Działania „Krasnystaw Plus" na realizację projektu grantowego „Mocni, silni i energiczni".

Umowę z LGD Krasnystaw Plus podpisały przewodniczące Koła **Krystyna Kalman** i **Grażyna Gajewska**. KGW „Górzanie" z Przedmieścia Góry otrzymało 7,3 tys. zł. Zaplanowane zadanie to przedsięwzięcie edukacyjno-integracyjne polegające na wyjeździe studyjno-integracyjnym do gospodarstwa edukacyjnego „Polan" w Lipowcu z udziałem w warsztatach „Winnica i co dalej...". Panie z Koła będą też zwiedzać Zwierzyniec i Roztoczański Park Narodowy. Ponadto na terenie byłego Kółka Rolniczego w Przedmieściu Góry (Krasnystaw) odbędą się warsztaty kulinarne w dwóch grupach tematycznych: stół wielkanocny i dekorowanie potraw. Pomimo obostrzeń związanych z pandemią KGW „Górzanie" z Przedmieścia Góry ma nadzieję, że zaplanowane działania w pełni będą realizowane z korzyścią dla beneficjentów objętych projektem. **(k)**

GMINA KRASNYSTAW. Nowy sprzęt dla strażaków

Strażacy z siedmiu jednostek Ochotniczej Straży Pożarnej w gminie Krasnystaw są lepiej przygotowani do ratowania mieszkańców i ich dobytku. Otrzymali specjalistyczne ubrania i sprzęt potrzebny w akcjach ratowniczych, kupiony dzięki środkom z Funduszu Sprawiedliwości.

Druhowie zostali wyposażeni w specjalne ubrania, rękawice, kominiarki, hełmy i buty oraz piłę do cięcia betonu. Piła trafiła do OSP w Siennicy Nadolnej, a reszta sprzętu została podzielona także między jednostki w miejscowościach: Bzite, Czarnoziem, Jaślików, Wincentów, Krupem i Małochwiej Duży. Zakupy kosztowały ponad 60 tys. zł, z czego gmina Krasnystaw wyłożyła 1 procent, a reszta to pieniądze z Funduszu Sprawiedliwości. Podczas spotkania, które odbyło się w Gminnym Centrum Kultury w Siennicy Nadolnej, prezesi jednostek odebrali sprzęt od **Marcina Romanowskiego** z Ministerstwa Sprawiedliwości i wójt gminy Krasnystaw **Edyty Gajowiak-Powroźnik**. **(k)**

FAJSŁAWICE. OSP Ksawerówka na zakupach

Pod koniec 2020 r. jednostka OSP Ksawerówka z gminy Fajsławice otrzymała pieniądze na zakup wyposażenia osobistego strażaków, niezbędnego by móc podejmować działania ratowniczo-gaśnicze.

- Udało się pozyskać fundusze z Wojewódzkiego Funduszu Ochrony Środowiska i Gospodarki Wodnej w Lublinie w kwocie 10 tys. zł oraz 520 zł z Powiatowego Urzędu Pracy w Krasnymstawie - informuje **Aleksandra Granat** z Urzędu Gminy Fajsławice. Dzięki dotacji OSP w Ksawerówce wzbogaciło się w: pięć par obuwia specjalnego, pięć kompletów dwuczęściowych ubrań specjalnych, trzy pary rękawic i dwie kominiarki. **(k)**

GORZKÓW

100 lat pana Tadeusza

18 stycznia setną rocznicę urodzin obchodził mieszkaniec gminy Gorzków Tadeusz Łuszczak. Życzenia złożyli mu m.in. starosta krasnostawski Andrzej Leńczuk i wójt Gorzkowa Marek Kasprzak.

Pan Tadeusz urodził się 18 stycznia 1921 roku w Pilaszkowicach. Dzieciństwo oraz wczesne lata młodości spędził w tejże miejscowości. Po wybuchu II wojny światowej został wywieziony do Niemiec na prace przymusowe, jednak dzięki staraniom rodziny udało się wrócić w rodzinne strony. Następnie, już jako żołnierz Wojska Polskiego, brał udział w działaniach wojennych. Został odznaczony wieloma odznakami i orderami za zasługi w walkach z nieprzyjacielem. Po zakończeniu wojny (w 1947 r.) ożenił się i zamieszkał w Orchowcu (gmina Gorzków). Tam przez lata wspólnie z żoną prowadził gospodarstwo rolne.

W dniu swoich setnych urodzin **Tadeusz Łuszczak** otrzymał list gratulacyjny od premiera **Mateusza Morawieckiego**, który wręczył mu wójt gminy Gorzków **Marek Kasprzak**. O jubilacie nie zapomniało również kierownictwo starostwa powiatowego. W imieniu starostwa życzenia panu Tadeuszowi złożył starosta **Andrzej Leńczuk**, a także **Ewa Nieścior** i **Justyna Przysiężniak** - radne powiatu krasnostawskiego. **(k)**

KRASNYSTAW. WOŚP po raz 29.

Tegoroczny finał Wielkiej Orkiestry Świątecznej Pomocy odbędzie się 31 stycznia. W tym roku Fundacja skupia się na zakupie sprzętu dla dziecięcych oddziałów laryngologii, otolaryngologii i diagnostyki głowy. W Krasnymstawie sztab WOŚP został utworzony w Krasnostawskim Domu Kultury.

W tym roku z powodu pandemii prawdopodobnie nie odbędą się imprezy towarzyszące, ale najważniejsza część, czyli zbiórka pieniędzy do puszek będzie przeprowadzona w godzinach 8-18 na ulicach Krasnegostawu. Sztab czeka na zgłoszenia wolontariuszy - można to zrobić osobiście w KDK w godzinach 8:00-14:00 lub przez stronę internetową: **iwolontariusz.wosp.org.pl**. Po zarejestrowaniu się na stronie wolontariusz musi skontaktować się z szefową sztabu **Agnieszką Wolanin** lub koordynatorką **Karoliną Gołębiowską** w celu uzyskania indywidualnego kodu TOKEN pod numerem telefonu: 665437017 lub przez konto na facebooku: Krasnostawski Sztab WOŚP.

Cały czas KDK przyjmuje dary na licytacje, które będą wystawiane na aukcjach allegro.pl/charytatywni. Dary można przynosić do Krasnostawskiego Domu Kultury. **(k)**

KRASNYSTAW

Sukces uczennicy I LO

Wiktoria Nizioł, uczennica I LO w Krasnymstawie, zakwalifikowała się do drugiego etapu Olimpiady Literatury i Języka Polskiego.

Wiktorię do olimpiady przygotowywała **Anna Kosmowska**. Uczennica I LO przygotowała na konkurs pracę pt. „Zaraza jako temat literacki w twórczości polskich romantyków". Wiktoria analizowała problem w dziełach Adama Mickiewicza - „Ballada Alpuhara" i Juliusza Słowackiego - „Ojciec zadżumionych". Jej praca liczyła 15 stron, opatrzona była licznymi przypisami i bibliografią. 13 lutego Wiktoria weźmie udział w dalszych zmaganiach - etapie okręgowym. **(k)**

eprasa.pl 3c75ea6a01

CHEŁM. Taki urok targowiska?

Bez dystansu na bazarku

Chełmianin skarży się na warunki na targowisku przy ul. Popiełuszki. - Kupcy zastawiają swoimi produktami wąskie alejki, a klienci muszą się między nimi przeciskać. Gdyby nie pandemia, to by mi to nie przeszkadzało. Ale teraz trudno przez to zachować dystans, trzeba się ocierać jeden o drugiego - tłumaczy.

Mężczyzna pyta, dlaczego nikt z zarządzających bazarem nie zrobi z tym porządku. - Mamy teraz wyjątkowy czas i powinniśmy się pilnować - mówi. - Dodatkowo takie zastawianie i tak wąskich alejek stwarza niebezpieczeństwo i nie sądzę, żeby było zgodne z przepisami przeciwpożarowymi. Przecież gdyby doszło tam do jakiejś nieprzewidzianej sytuacji, to ludzie nie byliby w stanie szybko uciec z terenu targowiska.

Artur Juszczak, prezes spółki Chełmski Park Wodny i Targowiska Miejskie, mówi, że wzdłuż alejek są wymalowane linie, do których kupcy mogą wystawiać skrzynki z produktami. - Wszystko jest zgodnie z przepisami, ale zdarza się, że ktoś za linie wyjdzie - przyznaje. - Robimy kontrole i upominamy, ale nie mamy możliwości ani prawa ich za to karać. To już gestia straży pożarnej. Co do braku dystansu to apeluję do wszystkich o rozwagę. Ale trzeba przyznać, że ruch na bazarze i tak jest mniejszy przez pandemię a część boksów została na razie przez wynajmujących zamknięta. **(bf)**

Dostał ataku padaczki. Mógł zamarznąć

Gdyby nie przypadkowy świadek, mężczyzna prawdopodobnie nie przeżyłby tej nocy. Atak padaczki przyszedł nagle. Chory stracił świadomość i nieprzytomny leżał, nie wiadomo jak długo, w śnieżnej zaspie przy minusowej temperaturze.

Wtorkowy wieczór (19 stycznia). W śnieżnej zaspie, przy ulicy Trubakowskiej, leżał mężczyzna w średnim wieku - nieprzytomny, z mokrymi od moczu spodniami. Nie wiadomo ile osób przeszło obok niego obojętnie, zakładając, że to zwykły pijak, niewart ich uwagi. Tylko jedna osoba przystanęła i wyciągnęła telefon, by wezwać pomoc. Dochodziła godzina 19, na dworze było kilkanaście stopni mrozu. Mężczyzna mógł zamarznąć.

Dyspozytor wojewódzkiego Centrum Powiadamiania Ratunkowego skierował na miejsce zdarzenia zespół ratownictwa medycznego z chełmskiej stacji. Okazało się, że nieprzytomny leżący w zaspie to epileptyk. Mężczyzna dostał ataku padaczki, w efekcie czego stracił świadomość. Był mocno wychłodzony. Na szczęście w porę przyszła pomoc.

Ta historia to dowód na to, że nie powinno się kierować w życiu stereotypami i przechodzić obojętnie obok leżącego na ulicy człowieka. Tym bardziej w zimie, gdy na dworze jest mróz i nietrudno o tragedię. **(pc)**

Bandyta pobił starszą panią

Decyzją Sądu Rejonowego w Chełmie na trzy miesiące do aresztu tymczasowego trafił 39-latek z Chełma. Wyrodny wnuczek, na kilka dni przed jej świętem, pobił swoją babcię.

Zaatakowana w czterech ścianach własnego mieszkania na os. Śródmieście 83-letnia kobieta została oddana pod opiekę zespołowi ratownictwa medycznego. Interweniujący funkcjonariusze KMP uruchomili tymczasem procedurę Niebieskiej Karty. Sprawca pobicia staruszki (w momencie zatrzymania był pod silnym działaniem alkoholu) został osadzony w policyjnej izbie zatrzymań, a po wytrzeźwieniu usłyszał prokuratorskie zarzuty. **(pc)**

CHEŁM. Miasto zmodernizuje osiem budynków szkolnych

Miliony na oświatowe inwestycje

Nawet 40 mln zł miasto zamierza w najbliższych latach przeznaczyć na szeroko zakrojoną modernizację budynków oświatowych. Plan przewiduje odnowienie aż ośmiu budynków szkolnych. Na cztery obiekty samorząd już pozyskał dofinansowanie. Pierwsze prace mają ruszyć jeszcze w tym roku.

W ramach Rządowego Funduszu Inicjatyw Lokalnych miasto Chełm ubiegało się o dofinansowanie termomodernizacji czterech obiektów szkolnych. Na ten cel samorząd dostał 8 mln zł. Inwestycją zostaną objęte: Szkoła Podstawowa nr 2, Szkoła Podstawowa nr 5, IV Liceum Ogólnokształcące i Zespół Szkolno-Przedszkolny nr 3.

- Plany miasta skupiają się na poprawie efektywności energetycznej placówek oświatowych, które już dawno powinny być przystosowane do współczesnych standardów energooszczędności i ekologii. Dzięki modernizacji będą też bardziej komfortowe dla uczniów i nauczycieli - mówi wiceprezydent Chełma, **Dorota Cieślik**.

Zakres planowanych prac jest bardzo szeroki i obejmuje m.in. wymianę okien, drzwi, dachów, rynien, rur spustowych, docieplenie stropów i ścian fundamentowych, wymianę opaski odwadniającej wraz z drenażem, montaż pomp ciepła, budowę instalacji skroplin, czyli zewnętrznej instalacji kanalizacji sanitarnej, rozbudowę lub budowę instalacji gazowej, budowę zewnętrznej instalacji centralnego ogrzewania i modernizację instalacji odgromowej.

We wrześniu minionego roku miasto Chełm złożyło również wniosek o dofinansowanie realizacji projektu „Termomodernizacja obiektów użyteczności publicznej" w ramach Programu Środowisko, Energia i Zmiany Klimatu finansowanego ze środków Mechanizmu Finansowego Europejskiego Obszaru Gospodarczego 2014-2021. Wniosek został oceniony pozytywnie pod względem formalnym i obecnie znajduje się w ocenie merytorycznej. W ramach projektu jest planowana termomodernizacja czterech budynków szkolnych. Realizacja inwestycji została zaplanowana od 1 lutego br. do 31 grudnia 2022 r., jednakże w związku z sytuacją epidemiologiczną oraz dużym zainteresowaniem naborami w programach finansowanych z pieniędzy Funduszy Norweskich i MF EOG, terminy oceny wniosków zostały wydłużone.

Całkowite koszty projektu chełmscy urzędnicy oszacowali na 22 107 022 zł, z czego wnioskowana kwota dofinansowania wynosi 14 289 553 zł. Termomodernizacją mają być objęte: Szkoła Podstawowa nr 1, Szkoła Podstawowa nr 4, Szkoła Podstawowa nr 7 i Szkoła Podstawowa nr 8.

W tym przypadku zakres robót jest podobny do planowanych prac przy termomodernizacji budynków szkolnych, finansowanej z Rządowego Funduszu Inicjatyw Lokalnych. To nie koniec jednak inwestycji miasta w placówki oświatowe. W najbliższym czasie będą realizowane przedsięwzięcia związane ze sportową infrastrukturą szkolną. Miasto Chełm, o czym już pisaliśmy kilka miesięcy temu, otrzymało 1,111 mln zł dofinansowania z ministerstwa sportu na budowę trzech szkolnych boisk, przy: Szkole Podstawowej nr 7, Zespole Wychowania i Pomocy Psychologiczno-Pedagogicznej nr 1, Zespole Szkół Energetycznych i Transportowych. Łączna kwota planowanych inwestycji została oszacowana na 3,367 mln zł. Przy każdej z placówek powstanie wielofunkcyjne boisko umożliwiające grę w piłkę nożną, piłkę ręczną, siatkówkę, koszykówkę i tenisa ziemnego. Dodatkowo przy SP nr 7 powstanie skocznia w dal i rzutnia do pchnięcia kulą. Miasto zamierza też ubiegać się o dofinansowanie budowy stadionu lekkoatletycznego przy II Liceum Ogólnokształcącym. Wartość tej inwestycji jest szacowana na ok. 7 mln zł. **(r)**

CHEŁM. Porządkowanie numeracji szkół

Szóstka zastąpi Jedenastkę?

Wszystko wskazuje na to, że z nowym rokiem szkolnym uporządkowana zostanie numeracja chełmskich szkół podstawowych. Dotyczy to SP nr 11, mieszczącej się w budynku przy ul. Powstańców Warszawy 10, gdzie przez laty funkcjonowała Szkoła Podstawowa nr 6, a potem Publiczne Gimnazjum nr 6.

Szkoła Podstawowa nr 6 przed laty była jedną z większych podstawówek w mieście. W 2003 roku dotknęła ją pierwsza reforma. Na jej bazie powstał Zespół Szkół Ogólnokształcących nr 6, w skład którego wchodziły Gimnazjum Publiczne i Liceum Samorządowe. To drugie po kilku latach, ze względu na bardzo słaby nabór, przestało funkcjonować. Dyrektorem ZSO nr 6 została **Dorota Cieślik**, obecna wiceprezydent Chełma. Gimnazjum nr 6 bardzo szybko stało się najlepszą publiczną szkołą tego typu w mieście. Uczniowie „Szóstki" osiągali najwyższe wyniki egzaminów, a także zdobywali laury w konkursach i olimpiadach przedmiotowych.

Cztery lata temu rząd Zjednoczonej Prawicy postanowił zreformować oświatę, wygasić wszystkie gimnazja i wrócić do ośmioletnich szkół podstawowych. Miasto postanowiło włączyć „Szóstkę" w struktury Szkoły Podstawowej nr 11 i przenieść jej siedzibę z ul. Wolności 20 do budynku przy ul. Powstańców Warszawy 10. Z mocy prawa na stanowisku dyrektora pozostała Iwona Ceret, która od kilkunastu lat kierowała „Jedenastką". Taka fuzja nie była na rękę nauczycielom z Gimnazjum Publicznego nr 6, którzy domagali się reaktywacji Szkoły Podstawowej nr 6. Ówczesna prezydent **Agata Fisz**, mając na uwadze i tak już wysokie wydatki na miejską oświatę, nie wyraziła na to zgody. Z 1 września 2017 r. „Szóstka" znikła z mapy Chełma, choć na murze budynku w centralnym miejscu do dziś jest przewieszony numer „sześć".

Ostatni uczniowie gimnazjum mury szkoły opuścili w roku szkolnym 2018/2019. Od dwóch lat w budynku funkcjonują wyłącznie klasy 1-8 Szkoły Podstawowej nr 11. Wszystko wskazuje na to, że z nowym rokiem szkolnym zmieni się numer placówki. Miasto przymierza się do porządkowania numeracji szkół.

- Dotyczy ono przywrócenia Szkole Podstawowej nr 11 numeru 6. Ma to charakter czysto formalny i nie wiąże się z żadnymi zmianami strukturalnymi, a obecny rok szkolny placówka dokończy pod istniejącą nazwą. Obecnie na mapie chełmskich szkół nie ma SP 6 oraz SP 9 i 10, dlatego konieczne jest uporządkowanie numeracji jednostek edukacyjnych - komentuje Biuro Prasowe Prezydenta Chełma. **(s)**

CHEŁM. Radni pytają o stok narciarski

Na sanki do Kumowej Doliny?

Przez obowiązujące obostrzenia stok w Kumowej Dolinie stoi pusty, choć pogoda wreszcie sprzyja, by poszaleć na śniegu. Radny Dariusz Grabczuk sugeruje, że MOSiR mógłby udostępnić obiekt rodzinom z dziećmi do jazdy na sankach, przy zachowaniu reżimu sanitarnego. Chociaż w weekendy...

Stok narciarski w Kumowej Dolinie powstał kilka lat temu, ale na dobrą sprawę nigdy nie był w stu procentach wykorzystany. Co prawda daleko mu do obiektu w Chrzanowie, czy nawet Boblinie, ale jest wystarczający, by na miejscu w Chełmie nauczyć się podstaw jazdy na nartach. Brak śniegu w ostatnich latach i odpowiedniego sprzętu do sztucznego naśnieżania stoku, sprawiły, że prawie nikt z niego nie korzystał.

W tym roku warunki atmosferyczne są zdecydowanie lepsze. W styczniu padał śnieg i na stoku utrzymuje się kilkunastocentymetrowa warstwa białego puchu. Gdyby nie pandemia koronawirusa oraz towarzyszące jej rządowe obostrzenia, w Kumowej Dolinie zapewne nie zabrakłoby amatorów jazdy na nartach, tym bardziej, że pierwszy śnieg pojawił się w okresie ferii. Niestety, Miejski Ośrodek Sportu i Rekreacji, który zarządza stokiem, ze względu na Covid`19 zamknął obiekt i dopóki rząd nie poluzuje obostrzeń, na pewno go nie otworzy. Podobnie jest z miejskim lodowiskiem.

Radny **Dariusz Grabczuk** na komisji oświaty, kultury i sportu zasugerował, by mimo wszystko udostępnić stok dla rodzin z dziećmi. - Można go wykorzystać do jazdy na sankach, zachowując oczywiście reżim sanitarny - mówił wiceprzewodniczący chełmskiej rady. - Choćby w weekendy. Dzieci miałyby na pewno sporo frajdy.

Na komisji budżetu i rozwoju gospodarczego o otwarcie stoku pytał też **radny Piotr Malinowski**. - Pogoda sprzyja, by pojeździć na nartach - wtrącił.

Obu radnym wyjaśnień udzieliła wiceprezydent **Dorota Cieślik**, której podlega Miejski Ośrodek Sportu i Rekreacji. Stwierdziła, że jeszcze w październiku p.o. dyrektora MOSiR, **Jan Konojacki** zrobił rozeznanie co do wdrożenia odpowiednich rozwiązań na stoku, by normalnie funkcjonował. Chodzi o zakup brakujących urządzenia m.in. do sztucznego naśnieżania, a także sprzęt z ratrakiem włącznie. - Wyszło nam, że na taką inwestycję miasto potrzebuje od 900 tys. zł do nawet 1,5 mln zł - tłumaczyła wiceprezydent. - Takich pieniędzy w budżecie Chełma nie ma.

Dorota Cieślik zasugerowała również, że udostępniając obiekt do rodzinnej jazdy na sankach, Miejski Ośrodek Sportu i Rekreacji bierze na siebie odpowiedzialność za wszystkie ewentualne wypadki. Przypomniała, że kilka dni temu w Warszawie 12-letnie dziecko zjeżdżając na sankach nieszczęśliwie uderzyło w ławkę i w wyniku doznanych obrażeń zmarło. Według wiceprezydent, uruchomienie stoku może nastąpić wtedy, gdy zostaną poluzowane obostrzenia. - Dopóki mamy rozporządzenie wskazujące na to, że ze względów epidemiologicznych obiekt nie może być otwarty, nie zezwolimy na korzystanie ze stoku. Poczekajmy, co będzie po 28 stycznia. Być może wtedy podejmiemy działania, by wykorzystać stok do saneczkowych zabaw, oczywiście przy zachowaniu wszelkich zasad bezpieczeństwa - stwierdziła D. Cieślik. **(s)**

eprasa.pl 3c75ea6a01

CHEŁMSKI SZPITAL. Kadra zdziesiątkowana. Nie ma kto pracować

Łatanie chirurgii

Bardzo niepokojące wieści z chełmskiego szpitala. Covid-19 rozłożył, i to dosłownie, chirurgię. Z pracy odszedł szef oddziału Andrzej Olejowski. A część lekarzy, która przeszła koronawirusa, nie jest w stanie pracować. Dyrekcja staje na głowie, żeby poskładać dyżury. Bo bez chirurgów szpital nie może funkcjonować.

Przez koronawirusa nie brakuje kłopotów w pracy szpitala i a pacjenci mają szereg uciążliwości w dostępie do specjalistów. Teraz doszedł kolejny, jeszcze poważniejszy problem. Wali się oddział chirurgiczny, bez którego żadna lecznica nie jest w stanie prawidłowo funkcjonować. I nie chodzi tylko o planowe zabiegi, które prowadzą chirurdzy na salach operacyjnych, ale o nagłą pomoc, m.in. w szpitalnym oddziale ratunkowym, na którym jest najwięcej urazów wymagających pomocy chirurgicznej.

Koronawirus dosłownie zdziesiątkował kadrę oddziału. Covid-19 przechorowali niemal wszyscy lekarze, łącznie z szefem oddziału **Andrzejem Olejowskim**. Niestety, choroba poważnie odbiła się na ich zdrowiu. Doktor Olejowski zrezygnował z pracy nie tylko w szpitalu, ale podobno całkowicie zawiesił swoją aktywność medyczną. Obowiązki kierownika oddziału powierzono **Tomaszowi Pikule**, który jest już w wieku emerytalnym.

- Niestety, koronawirus poważnie dał się we znaki naszym doktorom, z których większość ma już swoje lata i nie jest w stanie wrócić do normalnej pracy - przyznaje **Lech Litwin**, zastępca dyrektora ds. medycznych w chełmskim szpitalu.

Emeryci, którzy pracują jeszcze na kontraktach, nie chcą brać dyżurów. - Dlatego, że przechorowali Covid i nie dadzą rady stać po 5-6 godzin przy stole operacyjnym - mówi L. Litwin. - Szukamy specjalistów na potęgę. Rozmawiałem z kilkudziesięcioma lekarzami i jest problem, żeby ściągnąć kogoś do pracy.

Problem wcale nie leży w pieniądzach, a wynika z dziury międzypokoleniowej. Starszej kadry nie ma kto zastąpić. - Sytuacja na rynku lekarzy chirurgów jest tragiczna - mówi dyrektor Litwin. - Wystarczy zobaczyć ile jest wolnych miejsc specjalizacyjnych. Młodzi nie garną się do tej specjalizacji, bo jest trudna, wymagająca i mocno niewdzięczna.

A lekarze rezydenci, którzy pracują na chirurgii w Chełmie, przebąkują podobno, że zaraz po zrobieniu specjalizacji wyjadą stąd w Polskę. - I tak przez to, że robią specjalizację w Lublinie, to mniej dyżurują u na nas na oddziale, więc już musimy radzić sobie z osłabioną kadrą - mówi dyrektor. - Mam nadzieję, że do końca marca uda się ten problem rozwiązać.

Aby utrzymać dwa zespoły operacyjne i zabezpieczyć szpitalny oddział ratunkowy, potrzeba około dziesięciu lekarzy. **(bf)**

Prawdziwi policjanci zatrzymali fałszywych

65-latka uwierzyła, że rozmawia z prawdziwym policjantem, zaciągnęła kredyt i przelała pieniądze oszustowi. 60-latek również zawierzył głosowi w słuchawce i oddał fałszywemu funkcjonariuszowi CBŚP 82 tys. zł. Prawdziwi policjanci zadziałali szybko i sprawnie - namierzyli sprawców w Warszawie i ściągnęli ich do Chełma. To jednak nie koniec.

(19 stycznia) Do dyżurnego komendy zgłosiła się 65-letnia chełmianka, która poinformowała o oszustwie. Jak się okazało, kilka dni temu (w piątek, 15.01) na telefon stacjonarny zadzwonił do niej nieznajomy mężczyzna podający się za policjanta.

- Mówił, że jej oszczędności na rachunku bankowym są zagrożone i prowadzone są specjalne działania, które mają je ochronić - relacjonuje komisarz **Ewa Czyż**, rzecznik prasowa KMP w Chełmie.

Kobieta nie chciała uwierzyć obcemu, jednak ten nie dawał za wygraną. Dzwonił do niej jeszcze kilka razy, aż w końcu 65-latka zmiękła i zaczęła myśleć, że może faktycznie znalazła się w samym środku tajnej akcji służb. Za namową rozmówcy zaciągnęła w banku kredyt w wysokości 50 tys. zł i całą kwotę przelała na wskazane przez niego konto.

Minęło kilka dni, wieści od „policjanta" nie było, a kobieta stawała się coraz bardziej niespokojna. W końcu poszła do komendy. - Po kilku dniach zorientowała się, że być może została oszukana i zgłosiła to dyżurnemu. Policjanci natychmiast ustalili, że przekazane przez pokrzywdzoną pieniądze znajdują się jeszcze na tym rachunku i zablokowali możliwość ich wypłaty - dodaje komisarz Czyż.

Zaledwie dwa dni później, w czwartek (21 stycznia), do dyżurnego chełmskiej komendy zgłosił się kolejny oszukany „na policjanta". Jak opowiedział prawdziwym mundurowym 60-letni chełmianin, we wtorek zadzwonił do niego mężczyzna podający się za funkcjonariusza Centralnego Biura Śledczego Policji z informacją o rozpracowaniu grupy przestępczej, która chce przejąć pieniądze z jego konta. - Dzwoniący tak pokierował rozmową, że pokrzywdzony zdecydował się wykonać przelew na wskazany rachunek bankowy. Następnego dnia sytuacja powtórzyła się. Dzwoniący informował, że akcja jest w toku, a pokrzywdzony wykonał kolejny przelew - relacjonuje rzeczniczka komendy.

Choć słyszał jedynie głos nieznajomego w słuchawce telefonu, założył, że jest to prawdziwy funkcjonariusz. Przelał mu 82 tys. zł. Dopiero kolejnego dnia, zaczął nabierać podejrzeń. Niestety, było już za późno.

Wielkie zatrzymanie w stolicy

Chełmscy policjanci szybko ustalili personalia obu oszustów. To 22-latek i 35-latek, obaj byli już notowani (22-latek za przestępstwa przeciwko mieniu i wolności, 35-latek za przestępstwa przeciwko mieniu i narkotykowe) i obaj mieszkają na terenie Warszawy (młodszy nie ma stałego adresu zameldowania, starszy pochodzi ze stolicy). Ustalono, że młodszy telefonował do kobiety, zaś starszy - do mężczyzny z Chełma. W założeniu ich ofiarą miała paść jeszcze jedna chełmianka, ale kobieta nie uwierzyła w opowieść o tajnej akcji CBŚP, rozłączyła się i poszła zgłosić sprawę do komendy (patrz - str. 11). Czy oszukali też innych? Na razie nic o tym nie wiadomo.

Oszuści zostali zatrzymani w stolicy i przywiezieni do Chełma. Młodszy był doprowadzony do prokuratury w piątek, starszy - w sobotę. Wobec obu na wniosek śledczych Sąd Rejonowy w Chełmie zastosował tymczasowy areszt na okres 3 miesięcy. Zgodnie z przepisami kodeksu karnego grozi im do lat 8 lat pozbawienia wolności.

Takich jak oni jest na pęczki

Tym razem udało się niemal natychmiastowo i sprawnie zatrzymać oszustów, ale takich jak oni - podszywających się pod policjanta, wnuczka, prokuratora etc. - jest wielu. Prawdziwi policjanci notorycznie przestrzegają, szczególnie osoby starsze, i apelują o rozwagę w kontaktach telefonicznych z nieznajomymi. - Oszuści stosują przeróżne metody i legendy, chcąc zmanipulować starsze osoby, wprowadzić je w sytuację stresową, która utrudnia racjonalne myślenie, i wyłudzić pieniądze. Pamiętajmy, że policjanci o prowadzonych sprawach nie informują telefonicznie ani też nie żądają od nikogo pieniędzy. W przypadku jakichkolwiek wątpliwości poprośmy o pomoc, dzwoniąc na numer alarmowy 112 - przypomina komisarz Czyż. **(pc)**

eprasa.pl 3c75ea6a01

Chełmski Finał Wielkiej Orkiestry Świątecznej Pomocy

Już w niedzielę, 31 stycznia, w całej Polsce - i nie tylko, bo w wielu krajach świata - swój koncert zagra najpiękniejsza orkiestra na całej kuli ziemskiej. 29. edycja WOŚP wybrzmi pod hasłem „finał z głową", a dedykowana jest dziecięcej laryngologii.

Tego dnia na ulicach Chełma będzie można spotkać 220 wolontariuszy skupionych w sztabach Automobilklubu Chełmskiego oraz I Liceum Ogólnokształcącego im. S. Czarnieckiego.

- Z wiadomych względów większość wydarzeń przeniesie się do Internetu, choć w Chełmie Orkiestra w reżimie sanitarnym zagra również w realu. Głównymi sponsorami chełmskiego sztabu pozostają firmy AZART Jana Kwiatkowskiego i MELIX Zbigniewa Milewskiego - mówi **Grzegorz Gorczyca**, szef chełmskiego sztabu WOŚP.

Organizatorzy zapraszają na pięć głównych wydarzeń. Pierwsze odbędzie się pod hasłem „PoRuszaj się dla WOŚP". Technika dowolna - można indywidualnie przebiec, przejechać rowerem czy na nartach, przepłynąć lub pospacerować w dowolnym miejscu i czasie. - Zyskaj zdrowie, dobre samopoczucie i zadowolenie z pomocy dzieciom - zachęca Gorczyca. - Nie wyznaczamy długości trasy ani nie będziemy weryfikować czy faktycznie została pokonana. Dla uczestników przygotowane zostały trzy rodzaje pakietów startowych, w których są: medale, smycze, koszulki, statuetki oraz ręcznie robione „serduszka aktywnej dobroci". Po ich wykupieniu i wysłaniu zgłoszenia każdy będzie pełnoprawnym uczestnikiem tej nietypowej imprezy. Zapisy trwają do dnia imprezy lub do wyczerpania pakietów startowych, więc warto się pośpieszyć.

Od piątku do niedzieli (29-31 stycznia) w godz. 10-14, na antenie Radia Bon Ton będzie można wylicytować m.in. prestiżowe złote serduszka, kursy na prawo jazdy, przeloty śmigłowcem i paralotnią, limitowane fotele, bilety na mecze piłkarskie, vouchery na tatuaż, wośpowe gadżety, masaż i seans saunowy oraz piłkę z autografem Marcina Gortata i okulary Jurka Owsiaka.

Ciepły koncert dla WOŚP

Kolędy, piosenki folkowe oraz klimatyczne przeboje po polsku i ukraińsku w wykonaniu Haliny Mysakowskiej i Liudmyły Prochko będzie można posłuchać w sobotę, 30 stycznia, o godz.18 na profilu Stowarzyszenia WeRwA na Facebooku. Artystki zaśpiewały w ramach festiwalu „Cały świat to jeden wielki Chełm".

Konwój pozytywnej energii dla WOŚP z Galerią Chełm

Niedziela, 31 stycznia. W programie m.in. muzyka, piętrowy autobus, fajne samochody, gry z nagrodami, licytacje, konkursy i wiele innych atrakcji, które odbędą się w kilku punktach miasta:

- godz. 12, Galeria Chełm,
- godz. 13, plac PZM, ul. Strażacka 4,
- godz. 13:45, plac przy ChSM, ul. Lwowska 51,
- godz. 14:30, plac przy hotelu Lwów, ul. 11 Listopada 2
- godz. 15:30, Galeria Chełm.

Rockandrollowe głowy

Niepowtarzalny koncert, w którym będzie można uczestniczyć bez wychodzenia z domu. Początek w niedzielę, 31 stycznia, o godz. 17 na Facebooku i kanale YouTube Chełmskiego Domu Kultury. Zagrają: Eclectic Music, Skutek Uboczny, Bimber Boys, Koshyki oraz legendarna Rdza. W przerwach będzie funkcjonowało „Studio pod palmami" z Dominiką Soroczyńską-Ogórek i Jarkiem Lackowskim oraz zaproszonymi gośćmi, a na zakończenie odbędzie się symboliczne „Światełko do Nieba".

Szczegóły wydarzeń na profilach WOŚPchełm na Facebooku i Instagramie. Chętni do udziału w orkiestrowym graniu powinni skontaktować się z G. Gorczycą (nr tel.: 502 342 117). Chełmski sztab zaprasza też do wpłat na eskarbonkę, którą można znaleźć na profilu WOŚPchełm na Facebooku. Jest to bardzo proste, wystarczy kilka „kliknięć", by wrzucić dowolną kwotę do eskarbonki i usłyszeć oryginalne podziękowania Jurka Owsiaka. **(opr. pc)**

CHEŁM. Akcja testowa

Mobilny urzędnik

Chełmski ratusz poinformował, że rozpoczął testowanie bezpłatnej usługi pod nazwą „mobilny urzędnik". To obsługa niektórych mieszkańców poza siedzibą urzędu.

Aby skorzystać z usługi „mobilny urzędnik", który złoży wizytę zainteresowanemu petentowi, należy zadzwonić pod nr tel.: 82 564 31 92 od poniedziałku do piątku w godz. 09.00-13.00. Taka metoda załatwienia formalności urzędowych kierowana jest do chełmian, którzy posiadają orzeczenie o niepełnosprawności, są w wieku 65+, są osłabieni chorobami, z czasowym lub trwałym ograniczeniem możliwości poruszania się, są tzw. osobami zależnymi 15+, są opiekunami osób zależnych lub też są opiekunami z pieczy zastępczej. Zakres spraw, które można załatwić w ramach akcji „mobilny urzędnik" obejmuje działalność Departamentu Komunalnego, Departamentu Finansów, Departamentu Geodezji, Kartografii, Nieruchomości, Architektury i Budownictwa oraz Urzędu Stanu Cywilnego/Biuro Ewidencji Ludności (dostępny na stronie: www.chelm.pl w aktualnościach oraz w BIP Urzędu Miasta Chełm, w zakładce „Prawo lokalne"). Wizyty realizowane są we wtorki i czwartki, w godzinach 10.00-14.00. **(opr. mo)**

Zaraz przyjdą PIT-y

Na przełomie stycznia i lutego ZUS rozpoczyna wysyłkę formularzy PIT do osób, które w ubiegłym roku minimum raz pobrały np. emeryturę, rentę czy zasiłek. Większość otrzyma gotowe rozliczenie.

- Większość osób otrzyma PIT-40A. To gotowe rozliczenie dla emerytów i rencistów, którzy przynajmniej w grudniu pobierali świadczenie z ZUS i nadal je otrzymują. Na tej samej zasadzie PIT-40A trafia też do osób, które korzystają ze świadczenia przedemerytalnego, nauczycielskiego świadczenia kompensacyjnego czy renty socjalnej - mówi **Małgorzata Korba**, rzecznik ZUS w województwie lubelskim.

Co ważne, w tym roku ZUS nie rozlicza świadczeniobiorców, którzy mają nadpłatę podatku. Oni otrzymają PIT-11A, czyli informację o dochodach, a zwrot nadpłaty dostaną bezpośrednio z urzędu skarbowego w ciągu 45 dni od złożenia zeznania podatkowego. Jeśli nie mieli innych dochodów niż świadczenie z ZUS i nie korzystają z ulg podatkowych, to nie muszą składać zeznania PIT-37 lub PIT-36. - Prawie wszyscy pozostali otrzymają z ZUS informację o dochodach, czyli PIT-11A. Chodzi głównie o klientów, którym w ubiegłym roku Zakład wypłacił zasiłki: chorobowe, opiekuńcze lub macierzyńskie. PIT-11A dostanie też część emerytów i rencistów, na przykład ci, którzy rozliczają się razem z małżonkami - dodaje Korba.

Dla osób, które nie miały dodatkowych dochodów poza świadczeniem z ZUS i nie zamierzają odliczyć żadnych ulg podatkowych, PIT-40A jest gotowym rozliczeniem podatku. Pozostali powinni potraktować ten formularz tak samo, jak informację o dochodach.

Każdy emeryt i rencista może również przekazać swój 1 proc. podatku na rzecz organizacji pożytku publicznego. Jeżeli jest to ta sama organizacja, którą świadczeniobiorca wsparł w roku ubiegłym, to nie musi składać dodatkowych dokumentów. Natomiast podatnik, który chce zmienić odbiorcę „1 procenta", powinien dostarczyć do urzędu skarbowego wypełniony druk PIT-OP. **(opr. pc)**

Zespół Szkół Budowlanych i Geodezyjnych w Chełmie realizuje projekt dofinansowany z Funduszy Europejskich "BUDOWLANKA ZAWODOWO"

Celem projektu jest:
wspieranie uczniów, by jak najlepiej przygotować ich do aktywności zawodowej.

Projekt realizowany jest w obszarach:
- nowe formy nauczania
- podniesienie kompetencji językowych
- staże zawodowe dla uczniów w przedsiębiorstwach
- podniesienie kwalifikacji nauczycieli przedmiotów zawodowych
- doposażenie pracowni językowych i zawodowych

Dofinansowanie projektu z UE: 472 183, 50 PLN

Zespół Szkół Budowlanych i Geodezyjnych w Chełmie
ul. Stefana Batorego 1
22-100 Chełm

Kontakt:
telefon: 82 563 18 91
www.zsb.chelm.pl

Zespół Szkół Budowlanych i Geodezyjnych w Chełmie stara się jak najlepiej przygotować swoich uczniów do roli przyszłych pracowników, bądź studentów. Doskonałym sposobem na podniesie kwalifikacji i kompetencji młodzieży uczęszczającej do szkoły i uczącej się na kierunkach: **technik budownicta; technik robót wykończeniowych w budownictwie; technik geodeta; technik architektury krajobrazu** jest jej udział w projekcie realizowanym ze środków unijnych **„Budowlanka zawodowo"**, który oferuje szereg ciekawych i potrzebnych działań. W projekcie przewidziane są także przedsięwzięcia skierowane do nauczycieli, które przyczynią się do podwyższenia jakości pracy szkoły.
Projekt „Budowlanka zawodowo" oferuje uczniom i nauczycielom Zespołu Szkół Budowlanych i Geodezyjnych następujące wsparcie:

· **bezpłatne kursy kwalifikacyjne dla uczniów:**
- operator wózków widłowych, - prawo jazdy kategorii B, - obsługa dronów.
· **bezpłatne szkolenia specjalistyczne dla uczniów:**
- z programu AutoCad, - z kosztorysowania w programie komputerowym NORMA PRO,
· **innowacyjne formy kształcenia - prace projektowe z wizytami studyjnymi.**
· **wakacyjne płatne staże dla uczniów.**
· **laboratoria z języków obcych zawodowych: języka angielskiego/języka niemieckiego.**
· **szkolenia dla nauczycieli przedmiotów zawodowych.**
W ramach projektu zakupiono wyposażenie do pracowni:
· komunikacji w językach obcych, · nowoczesnych technologii.

Okres realizacji projektu: od: 2020-10-01 do: 2022-12-31

Całkowita wartość projektu wynosi 555 510,00 PLN
kwota dofinansowania to 472 183,50 PLN

Fundusze Europejskie · Rzeczpospolita Polska · lubelskie · Unia Europejska

www.mapadotacji.gov.pl

eprasa.pl 3c75ea6a01

Stacjonarnie najlepiej

Najmłodsi w szkołach

Najmłodsi uczniowie wrócili do szkół. - I dobrze, bo w ich przypadku nauka zdalna jest największym wyzwaniem - oceniają nauczyciele. Mają nadzieję, że wkrótce dołączą do nich dzieci ze starszych klas. Jednak po świąteczno-noworocznej przerwie w placówkach oświatowych całego województwa przybyło przypadków Covid-19. Po raz pierwszy od dłuższego czasu taki przypadek znowu odnotowano w jednym z chełmskich przedszkoli.

18 stycznia br. uczniowie klas I-III podstawówek wrócili do szkół i nauczania stacjonarnego. Wcześniej ich nauczyciele i pracownicy administracji czy obsługi szkół mieli możliwość wykonania testów na obecność koronawirusa. W województwie lubelskim w badaniu uczestniczyło 7229 nauczycieli z 775 szkół, z czego 152 osoby uzyskały wynik pozytywny. W Chełmie i powiecie chełmskim badaniom poddało się około pół tysiąca nauczycieli. U nielicznych wynik był pozytywny, ale każdy taki przypadek dowiódł, że taki przesiew był potrzebny. Dyrektorzy chełmskich szkół mówią, że nauczyciele chętnie poddawali się testom, ale też wielu z nich Covid-19 ma już za sobą. Zajęcia dla dzieci klas I-III muszą odbywać się w reżimie sanitarnym i przy spełnieniu wytycznych ogłoszonych przez Ministerstwo Edukacji i Nauki wspólnie z Ministerstwem Zdrowia i Głównym Inspektoratem Sanitarnym. Wytyczne te w dużym stopniu opierają się na zapisach znanych już m.in. z września 2020 r. i nie były nowością dla dyrektorów chełmskich szkół. Ci, z którymi rozmawialiśmy zapewniają, że ze zorganizowaniem zajęć dla najmłodszych uczniów nie było problemów, bo już to przerabiali na początku roku szkolnego. Teraz było nawet łatwiej, bo póki co, nauka stacjonarna dotyczy uczniów klas I-III. W Szkole Podstawowej nr 4 w Chełmie jest ich około 150. 18 stycznia domowe pielesze zamienili na szkolne ławy.

- W związku z tym, że klasy starsze wciąż uczą się zdalnie, to naukę najmłodszych uczniów zorganizowaliśmy także na kolejnym piętrze, aby zwiększyć dystanse pomiędzy poszczególnymi klasami - mówi **Barbara Anchimowicz**, dyrektor Szkoły Podstawowej nr 4 w Chełmie. - Klasy te mają różne godziny przerw oraz spożywania posiłków. Sale są wietrzone i na bieżąco monitorujemy sytuację. Bardzo się cieszymy, że najmłodsze dzieci mogły wrócić do szkoły, bo w ich przypadku najtrudniej jest prowadzić naukę zdalną. Szkoła znów tętni życiem.

W Szkole Podstawowej nr 8 w Chełmie do nauki stacjonarnej 18 stycznia wróciło około 180 dzieci z klas I-III. **Beata Tomaszczuk**, dyrektor SP nr 8 w Chełmie, też cieszy się, że najmłodsi uczniowie wrócili do szkół i potwierdza, że w ich przypadku nauka zdalna jest wyzwaniem. Dyrektor Tomaszczuk mówi, że czekają teraz na powrót pozostałych klas do szkoły.

- Widzimy, że po powrocie do szkoły w najmłodszych uczniów wreszcie wstąpiła radość życia - mówi dyrektor Tymoszczuk. - Widzimy, jak się cieszą, że w końcu mogą spotkać się z rówieśnikami, nauczycielami. Wczoraj uczestniczyli w zajęciach na dworze, jeździli na sankach i mieli przy tym wspaniałą zabawę. Frekwencja jest bardzo duża, w większości przypadków w klasach są komplety. Mamy różne godziny rozpoczęcia zajęć. Dzieci przychodzą na ósmą, ósmą piętnaście, ósmą trzydzieści. Wchodzą dwoma różnymi wejściami. Spożywanie posiłków odbywa się też o rożnych porach. Nie ma możliwości wejścia do szkoły rodziców. W każdej sali lekcyjnej mamy umywalki. To w tej sytuacji luksus, którego nie ma we wszystkich szkołach. Dzięki temu uczniowie po każdym przyjściu do sali mogą umyć ręce i ta higiena jest przestrzegana. Jest mierzenie temperatury, wietrzenie sal. Dzieci są obserwowane, bo cały czas trzeba trzymać rękę na plusie, aby ta nauka stacjonarna najmłodszych możliwa była jak najdłużej. Chcielibyśmy, aby uczniowie starszych klas też wrócili do nauki stacjonarnej. Organizujemy w bezpieczny sposób konsultacje dla ósmoklasistów. Mamy nadzieję, że trzecia fala nas ominie.

Po ponad dwumiesięcznej przerwie do nauki stacjonarnej wróciło także prawie 90 uczniów klas I-III ze szkół podstawowych w Leśniowicach oraz w Sielcu.

- Na ten moment czekały dzieci, rodzice i nauczyciele - mówią w Urzędzie Gminy Leśniowice. - Powrót do zajęć stacjonarnych w obu szkołach przebiegł bez problemów. Nauka odbywa się w ścisłym reżimie sanitarnym. Obie placówki dostosowały się do wytycznych Ministra Edukacji i Nauki, Ministra Zdrowia i Głównego Inspektora Sanitarnego. Zorganizowały również konsultacje dla uczniów klas ósmych. Pomimo obostrzeń i ograniczeń wszyscy, zarówno uczniowie, jak i nauczyciele bardzo się cieszą, że wreszcie mogli wrócić do swoich szkół.

Przypadki pod lupą

Na przełomie grudnia i stycznia w placówkach oświatowych tj. żłobkach, przedszkolach, szkołach specjalnych, opiekuńczo-wychowawczych województwa lubelskiego zdarzały się tylko nieliczne przypadki Covid-19. W chełmskich placówkach przez jakiś czas w ogóle ich nie odnotowano. Tak wynikało z oficjalnych danych publikowanych przez Kuratorium Oświaty w Lublinie. Wpływ na to z pewnością miała mniejsza frekwencja wychowanków w okresie świąteczno-noworocznym. Ale w ubiegłym tygodniu przypadków Covid-19 w placówkach oświatowych, gdzie trwa opieka i nauka stacjonarna przybyło. Pojawiły się one także już w niektórych podstawówkach województwa. Po raz pierwszy od kilku tygodni przypadek Covid-19 potwierdzono także w jednej z chełmskich placówek. Jak podało kuratorium, chodziło o Przedszkole Miejskie nr 14 w Chełmie.

(mo, fot. UG Leśniowice)

CHEŁMSKIE

Wójt zrobi psikusa staroście?

Zamieszanie z poradniami

- Czy to prawda, że poradnia psychologiczno-pedagogiczna nie zostanie przeniesiona z Dubienki do Pławanic? - pytają nasi Czytelnicy. Poradnia miała funkcjonować w nowym miejscu od nowego roku, ale budynek szkoły, do którego miała trafić, świeci pustkami. Tymczasem poradnię w Dubience zamierza otworzyć wójt gminy. O co chodzi w tym zamieszaniu?

W połowie 2020 roku radni z powiatu chełmskiego głosowali nad zmianami w swojej siatce poradni psychologiczno-pedagogicznych. Przyczyną były coraz większe pieniądze, jakie starostwo dokładało do miejskiej poradni, z której korzystały dzieci z terenu kilku chełmskich gmin. Zamiast dokładać pół miliona złotych rocznie do miejskiej placówki, starosta wolał łożyć na swoją jednostkę. I ta powstała w budynku Szkoły Podstawowej w Wierzbicy. obejmując swoim zasięgiem dodatkowo mieszkańców gminy Sawin, Ruda-Huta i większości sołectw z gminy Chełm.

Wcześniej zapadła też decyzja o wyprowadzeniu poradni z Dubienki i umiejscowieniu jej w takim miejscu, by „pogodzić" mieszkańców gmin, które obejmie zasięgiem, tj. Dorohuska, Leśniowic, Wojsławic, Kamienia, Żmudzi i Białopola. Docelowo poradnia trafić miała do pustego budynku po szkole podstawowej w Pławanicach w gminie Kamień, co „wychodziła" **Grażyna Szykuła**. Ale przed tygodniem poszła pogłoska, że nic z przenosin nie wyjdzie.

- Poradnia miała działać już od nowego roku, a tam nawet remont się na dobre nie rozpoczął - mówią nam Czytelnicy i dodają, że poradnia ma rzekomo zostać w Dubience. W tej pogłosce jest trochę prawdy. Poradnia do Pławanic trafi, ale zacznie działać od kwietnia br. Gmina Kamień już w ubiegłym roku przekazała starostwu nieodpłatnie budynek szkoły a radni zaplanowali w tegorocznym budżecie 250 tys. zł na jego remont. Natomiast faktycznie poradnia ma działać także w Dubience. A przynajmniej tak „odgraża się" wójt gminy **Krystyna Deniusz-Rosiak**. Powiat zlikwidował dom dziecka w Dubience, dybie na Liceum i przenosi poradnię. - Przykro patrzeć, że dzieje się to za mojej kadencji. Mamy trochę dzieci na terenie gminy, które wymagają pomocy logopedycznej i psychologicznej, dlatego planuję otworzyć gminną poradnię dla nich - przyznaje wójt. - Z tego, co wiem, remont w Pławanicach jeszcze się nawet nie zaczął i nie sądzę, że wypali do kwietnia.

Wójt uważa, że do poradni do Dubienki chętniej niż do Pławanic przyjadą też mieszkańcy Dorohuska, Żmudzi i Białopola. A przy okazji pracę będzie miała część kadry liceum, którego los jest teraz niepewny. - Ale nawet jeśli liceum zostanie, to i tak poradnię uruchomię - zarzeka się wójt.

(bf)

eprasa.pl 3c75ea6a01

Zabójca dziecka stanie przed sądem

Czy uda się w końcu przeprowadzić postępowanie dowodowe, czy w dalszym ciągu trzeba będzie czekać na uzupełniającą opinię w tej sprawie? Lata mijają, a proces Leszka P., przez którego zginął 10-letni chłopiec, stoi w miejscu.

20 czerwca miną dokładnie dwa lata od tej potwornej tragedii, która rozegrała się w gminie Uchanie, w sąsiednim powiecie hrubieszowskim. Właśnie tam, do dziadków, pojechał pierwszego dnia wakacji 2019 roku uczeń Niepublicznej Szkoły Podstawowej „Razem" w Chełmie. Tego feralnego dnia, po procesji Bożego Ciała, 10-latek bawił się z grupką dzieci obok posesji dziadków, na poboczu wiejskiej drogi. Było ich pięcioro. W pewnym momencie dosłownie znikąd przed zajętymi zabawą dziećmi pojawił się samochód. Za kierownicą audi siedział 44-letni wówczas **Leszek P.** Mężczyzna mieszka w Warszawie, a na wieś przyjechał w odwiedziny. Jego rodzinny dom stoi zaledwie kilka budynków dalej od posesji dziadków 10-latka.

Najpierw P. miał tłumaczyć się, że oślepiło go zachodzące słońce. Później miał przyjąć wersję, że sądził, iż potrącił zwierzę. Prawda jest taka, że kierowca audi uderzył w 10-latka z Chełma, który nie stał na jezdni. Kierowca musiał zatem zjechać na pobocze. Lecąc, ciało chłopca uderzyło kolegę, po czym upadło bezwładnie na ziemię. Na miejsce przyleciał śmigłowiec Lotniczego Pogotowia Ratunkowego, który miał jak najszybciej przetransportować chłopca do szpitala. Niestety, nie było już podstaw, serce 10-latka stanęło.

Zatrzymany do wyjaśnienia sprawca śmiertelnego wypadku, jako że był trzeźwy, od razu po czynnościach został zwolniony. Od tamtego momentu rodzice chłopca z Chełma odczuwali niekończący się ból po stracie dziecka, a Leszek P., którego znają od lat - jak opowiadał nam swego czasu ojciec chłopca - ani razu nie okazał skruchy i nie powiedział „przepraszam", choć sam ma małego syna.

Sprawcy śmierci dziecka grozi do 8 lat więzienia. Czy i jaką karę poniesie? Tego chyba się szybko nie dowiemy. Minęło wiele miesięcy nim w ogóle usłyszał prokuratorskie zarzuty. Teraz od miesięcy sprawa przeciąga się w sądzie. W grudniu miało być przeprowadzone na rozprawie postępowanie dowodowe, ale nie wpłynęła na czas opinia uzupełniająca biegłych z Zakładu Medycyny Sądowej Uniwersytetu Medycznego w Lublinie. Sąd wyznaczył więc kolejny termin na środę, 27 stycznia. **(pc)**

Nastolatka wyskoczyła z okna

Nie wiadomo, czy dziewczyna pokłóciła się z matką czy zamierzała np. po kryjomu wyrwać się z domu do chłopaka. Bunt 16-latki okazał się jednak fatalny w skutkach. Nastolatka, która w nocy ze środy na czwartek (20/21 stycznia, po północy) próbowała uciec przez okno, skoczyła z wysokości kilku metrów i wylądowała na plecach. Z urazem kręgosłupa pogotowie przetransportowało ją karetką do szpitala. **(pc)**

CHEŁM. Balował za dary parafian

Złodziej-budowlaniec okradał księdza

Zuchwała kradzież na plebanii. Za pierwszym razem rabuś wszedł niezauważony, za drugim - włamał się i ukradł kościelne oszczędności. W sumie łupem 29-latka padło ponad 7 tysięcy złotych.

Boga to on w sercu z pewnością nie ma. 29-latek z Chełma zatrudnił się w firmie remontowej, która prowadziła prace na terenie jednej z parafii w gminie Wólka koło Lublina. Czekanie na wypłatę nie było jednak dla niego - złodzieja recydywisty. Kiedy pewnego dnia zauważył, że drzwi jednego z pomieszczeń plebanii są uchylone, a w środku nikogo nie ma, zakradł się i zaczął buszować po pokoju. Bez trudu namierzył skrytkę, gdzie ksiądz przechowywał gotówkę. Na widok pliku banknotów zapewne aż mu się źrenice rozszerzyły. *Jeśli zabiorę wszystko, zorientują się od razu* - oprzytomniał i pomyślał po chwili. Postanowił uszczknąć nieco ponad 3 tysiące złotych. Resztę zostawił tam, gdzie znalazł, wymknął się z pokoju i wrócił do pracy.

- Ta suma jednak nie wystarczyła mu na długo. Po kilku dniach postanowił ponownie sięgnąć po własność parafii. Tym razem drzwi do pomieszczenia były zamknięte i konieczne okazało się włamanie - relacjonuje komisarz **Kamil Gołębiowski**, rzecznik prasowy Komendy Miejskiej Policji w Lublinie.

Nie miał z tego powodu żadnych wyrzutów sumienia - zgarnął pozostałe prawie 4 tysiące złotych i ruszył w tango. Pieniądze, jak później zeznał, wydał na używki i tzw. bieżące potrzeby.

Po pierwszej wizycie złodzieja ksiądz się nie zorientował. Po drugiej, gdy zobaczył zniszczone drzwi, odkrył, że w skrytce nic nie zostało. Kapłan natychmiast zawiadomił policję, która rozpoczęła poszukiwania włamywacza.

Policjanci szybko rozwikłali zagadkę kradzieży na plebanii. - 29-latek został ustalony i zatrzymany przez policjantów operacyjnych z komisariatu w Niemcach oraz kryminalnych z komendy miejskiej w Chełmie. Zatrzymany okazał się być recydywistą. Podczas przesłuchania usłyszał dwa zarzuty. Pierwszy z nich dotyczący kradzieży, drugi natomiast kradzieży z włamaniem. Może mu teraz grozić kara do piętnastu lat więzienia - dodaje komisarz Gołębiowski. **(pc)**

Przymuszali dłużnika

Dobry zwyczaj, nie pożyczaj - mówi stare, ludowe porzekadło. Dwaj zatrzymani w ubiegłym tygodniu młodzi mieszkańcy gminy Wierzbica zapewne plują sobie w brodę, że o nim zapomnieli.

- W miniony poniedziałek dyżurny komendy otrzymał zgłoszenie o pobiciu 17-latka w jednej z miejscowości w gminie Wierzbica. Z relacji pokrzywdzonego wynikało, że zaatakowało go dwóch znanych mu mężczyzn, którzy chcieli, aby zwrócił pożyczone pieniądze. Jak się okazało, zabrali mu też telefon komórkowy o wartości dziewięciuset złotych - informuje kom. **Ewa Czyż**, rzecznik prasowa Komendy Miejskiej Policji w Chełmie.

Napadnięty i obrabowany młody dłużnik wskazał sprawców. Obu (16 i 20 lat, mieszkańcy gminy Wierzbica) zatrzymali następnego dnia chełmscy kryminalni wraz z policjantami z posterunku w Sawinie. Odzyskali też skradziony telefon. - Starszy ze sprawców usłyszał zarzuty wymuszenia zwrotu wierzytelności, za co grozi kara do pięciu lat pozbawienia wolności. Został też doprowadzony do prokuratury, gdzie zastosowano wobec niego środek zapobiegawczy w postaci dozoru policji i zakaz kontaktowania się z pokrzywdzonym. Z kolei sprawą nieletniego zajmie się sąd rodzinny - dodaje kom. Czyż. **(pc)**

7-latka znęcała się nad kotem. Dzieckiem zajmie się sąd rodzinny

Kuzynka sfilmowała uśmiechniętą 7-latkę, która potrząsa, rzuca, uderza o podłogę i siada na małym kociaku. Wideo krąży po sieci, policja kieruje sprawę do sądu rodzinnego, a rodzice małej bandytki są zaskoczeni.

Na filmiku widać wystraszonego kociaka, który próbuje zwinąć się w kulkę i ochronić przed kolejnymi razami, wyciągając małe pazurki. 7-letnia dziewczynka, która go trzyma, traktuje to jak zabawę. Jakby miała w ręku szmacianą lalkę. Szarpie i potrząsa zwierzęciem, po czym chwyta je za przednią łapkę i uderza nim o podłogę. Następnie podrzuca kociaka, macha nim dookoła siebie, ściska udami, siada na nim, przyciska do lustra etc. Takie przerażające nagranie opatrzone hasłami „*Każdego kota wykończy*" i „*Biedna kicia*" oraz infantylnymi emotikonkami opublikowała na swoim profilu na Instagramie (w czwartek wieczorem, 21 stycznia) 22-letnia dziewczyna z Białopola. Filmik momentalnie obiegł wszystkie media społecznościowe, a ludzie nie szczędzili krytycznych słów pod adresem małej sprawczyni okrucieństwa („*Teraz nad kotem, za parę lat będzie z niej morderca*" czy „*Rodzice nauczyli, powinni być ukarani*" - to tylko przykłady), jak i samej nagrywającej.

Jedna z osób, które zobaczyły filmik w czwartkowy wieczór (około godz. 21:20), zadzwoniła pod numer alarmowy. Jak opowiada anonimowo, początkowo dyspozytor wojewódzkiego Centrum Powiadamiania Ratunkowego nie był skłonny do przyjęcia zgłoszenia, ale nie dawała za wygraną. Informacja dotarła do dyżurnego chełmskiej komendy, a ten wysłał do bloku w Białopolu patrol policji z pobliskiego komisariatu. Zgłaszająca również udała się na miejsce.

- Z relacji sąsiadów wynika, że nie był to pierwszy raz. Rodzice 7-latki kociaka przygarnęli jesienią, jest jeszcze mały. Sąsiedzi mówili, że często słyszeli, jak piszczy. Dwukrotnie miał też lecieć z balkonu, z drugiego piętra, ale nikt niczego nie zgłaszał. To jest wieś, tu wszyscy się znają i od razu byłoby wiadomo, kto doniósł. Dziewczyna, która opublikowała nagranie, jest jej kuzynką. Przyszła popilnować dziewczynki pod nieobecność rodziców - opowiada.

Skierowani do interwencji policjanci obejrzeli nagranie i udali się do mieszkania rodziny 7-latki. Na miejscu zastali jej rodziców, którzy byli mocno zdziwieni zarówno wizytą mundurowych po godzinie 22, jak i powodem interwencji. Kot, jak mówi kom. **Ewa Czyż** - rzeczniczka prasowa KMP w Chełmie, nie miał na ciele żadnych widocznych obrażeń. Miał za to wszystkie aktualne szczepienia, miskę z wodą i na jedzenie oraz zabawki.

- Policjanci nie potwierdzili innych form przemocy nad zwierzęciem. Materiały w sprawie, sporządzona notatka oraz nagranie, zostaną przekazane do Sądu Rodzinnego i Nieletnich. Od decyzji sądu zależne są dalsze czynności - tłumaczy komisarz Czyż.

22-latka szybko usunęła konto, na którym opublikowała nagranie, a o sprawie dowiedzieli się również inspektorzy z Chełmskiej Straży Ochrony Zwierząt, którzy już następnego dnia odebrali zwierzę rodzinie 7-latki. **(pc)**

eprasa.pl 3c75ea6a01

KUPIĘ ZA GOTÓWKĘ
MIESZKANIA, KAMIENICE
LOKALE USŁUGOWE

Gotówka nawet tego samego dnia
Zadłużenie? Komornik?
☎ 606 945 577
Wycena za darmo bez dodatkowych kosztów
Nieuregulowane stany prawne

Rodzinny dramat w gminie Łopiennik Górny

Siostry znalezione martwe w domu

Makabryczne odkrycie w miejscowości Krzywe (gmina Łopiennik Górny). W jednym z domów odkryto zwłoki dwóch sióstr w wieku 77 i 87 lat. Na razie nie wiadomo, dlaczego umarły.

W piątek (22 stycznia), ok. 12.00, kuzyn powiadomił krasnostawską policję, że od około dwóch tygodni nie ma kontaktu z siostrami mieszkającymi w miejscowości Krzywe (gmina Łopiennik Górny). Pierwsi na miejscu pojawili się strażacy z Ochotniczej Straży Pożarnej działającej w tej miejscowości.

- Ponieważ dom znajdował się zaledwie kilometr od naszej jednostki, dotarliśmy tam pierwsi - czytamy na stronie OSP KRSG Krzywe. - Od sąsiadów dowiedzieliśmy się, że z mieszkającymi w domu dwiema starszymi kobietami nie ma żadnego kontaktu. Do przyjazdu policji i zastępu PSP staraliśmy się nawiązać jakikolwiek kontakt z mieszkankami domu oraz przygotowywaliśmy sprzęt do jego otwarcia. Po decyzji policji otworzyliśmy drzwi i przy asyście policjanta dokonaliśmy przeszukania pomieszczeń. Niestety, na piętrze natrafiliśmy na zwłoki dwóch kobiet - relacjonują strażacy. W Krzywem pojawił się zastępca prokuratora rejonowego w Krasnymstawie - **Jakub Litwińczuk**. Od niego dowiedzieliśmy się, że zmarłe to siostry w wieku 87 i 77 lat. Ich mieszkanie było mocno wychłodzone, w środku panowała temperatura poniżej zera, dzięki czemu zwłoki nie uległy zbytniemu rozkładowi (nie wiadomo dokładnie, kiedy zmarły). Leżały w tym samym pokoju, jedna na łóżku, druga obok, na podłodze. - Przyczynę i czas zgonu ma wskazać sekcja zwłok - informuje prokurator Litwińczuk. Wstępnie wykluczono jednak udział osób trzecich w tej tragedii. Niewykluczone, że seniorki zabił dwutlenek węgla (w środku znajdował się piecyk) lub właśnie niska temperatura. **(kg)**

KRASNYSTAW / CHEŁM

Pechowe parkowanie

Krasnostawscy policjanci w trakcie patrolowania miasta zwrócili uwagę na zaparkowaną na zakazie skodę. Okazało się, że jej kierowca ma aktywny zakaz prowadzenia wszelkich pojazdów mechanicznych, a podróżujący z nim mężczyzna jest poszukiwany przez sąd. Ponadto mundurowi znaleźli w aucie marihuanę.

Do zdarzenia doszło w ubiegły piątek na jednej z ulic Krasnegostawu. Mundurowi zwrócili uwagę na osobową skodę, która zatrzymała się w miejscu niedozwolonym. Jak się okazało, 26-latek z Chełma, który kierował pojazdem, ma aktywny zakaz prowadzenia wszelkich pojazdów mechanicznych na okres trzech lat. W aucie znajdowało się jeszcze dwóch młodych mężczyzn. Po sprawdzeniu w policyjnych bazach wyszło na jaw, że jeden z nich, 27-letni mieszkaniec Chełma jest poszukiwany przez sąd w celu odbycia kary pozbawienia wolności. Dodatkowo podczas kontroli mundurowi znaleźli w samochodzie niewielkie ilości marihuany. - Mężczyźni zostali zatrzymani. Poszukiwany pasażer auta trafił do zakładu karnego. Kierowca skody usłyszał już zarzuty w tej sprawie. Przyznał się także do posiadania narkotyków - mówi **Jolanta Babicz** z krasnostawskiej policji. O jego dalszym losie zadecyduje sąd. Za prowadzenie pojazdu pomimo orzeczonego zakazu sądowego grozi kara do 5 lat pozbawienia wolności. Natomiast posiadanie narkotyków zagrożone jest karą pozbawienia wolności do lat 3. **(i)**

Była czujna

- W czwartek na numer telefonu stacjonarnego 82-letniej chełmianki zadzwonił nieznany mężczyzna, który podawał się za oficera Centralnego Biura Śledczego Policji. Poinformował o prowadzonej przez policjantów akcji skierowanej na grupę oszustów działających w banku. Wypytywał przy tym o pieniądze, które ma na rachunku. Nakłaniał też do przelania gotówki na wskazany przez siebie rachunek - relacjonuje kom. **Ewa Czyż**, rzecznik prasowa KMP w Chełmie.

Kobiecie cała rozmowa wydała się bardzo podejrzana, więc zamiast do banku, poszła prosto do komendy policji. - Seniorka wykazała się czujnością i rozsądkiem, co uchroniło ją przed utratą pieniędzy - podkreśla kom. Czyż. **(pc)**

CHEŁM

Poszukiwany z bagażem

Prawdziwy bagaż doświadczeń, ale niestety nie do pozazdroszczenia, posiada zatrzymany w ubiegłym tygodniu 38-latek z Chełma. Mężczyzna był poszukiwany - istniało do tego aż 37 podstaw prawnych, w tym 6 listów gończych! Posiadanie narkotyków, niepłacenie alimentów, jazda po alkoholu, kradzieże - to tylko część jego przewinień.

Kryminalni z chełmskiej komendy ustalili, że delikwent (poszukiwany od blisko trzech lat) wynajął mieszkanie w bloku na osiedlu Dyrekcja Dolna. W piątek rano (22 stycznia) zjawili się na miejscu.

- Mężczyzna został zatrzymany, gdy wychodził z bloku. Był bardzo zaskoczony widokiem policjantów i nie spodziewał się zatrzymania. Łącznie ma do odbycia karę ponad pięciu lat pozbawienia wolności. Jeszcze tego samego dnia został doprowadzony do zakładu karnego - informuje komisarz **Ewa Czyż**, rzecznik prasowa Komendy Miejskiej Policji w Chełmie. **(pc)**

GMINA ŻMUDŹ. Ptak przymarzł do tafli

Ratowali łabędzia

Gdy ścisnął mróz, zbiornik „Dębowy Las" w Wołkowianach pokryła warstwa lodu. Jeden z łabędzi przymarzł do tafli i sam nie potrafił się uwolnić.

Przez kilka dni mieliśmy srogą zimę i takich akcji ratunkowych, jak ta na „Dębowym Lesie", w całym kraju było więcej. Widać zima zaskakuje nie tylko ludzi, ale i ptaki. 21 stycznia strażacy potrzebni byli nad zalewem w Wołkowianach, gdzie łabędź przymarzł do lodowej tafli. Na ratunek przyjechali druhowie ze Żmudzi oraz funkcjonariusze z Komendy Miejskiej Państwowej Straży Pożarnej w Chełmie, wyposażeni w łódkę i specjalistyczne skafandry. Akcja zakończyła się sukcesem, a uwolniony łabędź szybko odfrunął. **(mo)**

DOROHUSK

Masz pan euro i mnie puść

Nieudana próba korupcji na przejściu granicznym w Dorohusku. Na kierunku wjazdowym do Polski obywatel Ukrainy stawił się do odprawy w niedopuszczonym do ruchu pojeździe (brak ważnego przeglądu technicznego). Gdy zorientował się, że kontrolujący go pogranicznik zamierza ukarać go mandatem za wykroczenie, wyjął portfel. W zamian za przymknięcie oka i odstąpienie od czynności służbowych 33-latek zaproponował funkcjonariuszowi 50 euro.

- Funkcjonariusz poinformował osobę, iż zostaje ona zatrzymana, a o próbie korupcji powiadomił swoich przełożonych. Mężczyźnie postawiono zarzut popełnienia przestępstwa karnego. Za próbę korupcji funkcjonariusza grozi mu kara od roku do dziesięciu lat pozbawienia wolności - mówi por. **Dariusz Sienicki**, rzecznik prasowy Nadbużańskiego Oddziału SG. **(pc)**

eprasa.pl 3c75ea6a01

GMINA ŻMUDŹ. Można działać

Samorządowcy z gminy Żmudź jako jedni z pierwszych w powiecie chełmskim uchwalili budżet na 2021 r. Zależało im, aby jak najszybciej ogłosić przetargi.

Budżet na 2021 r. Rada Gminy Żmudź przyjęła 15 grudnia ub.r. Na inwestycje zaplanowano 4,2 mln zł. Wkrótce po przyjęciu budżetu w gminnym biuletynie informacji publicznej już pojawiły się pierwsze ogłoszenia o przetargach. Urzędnicy chcą, jak najszybciej ruszyć z planowanymi inwestycjami i po jak najkorzystniejszych dla nich cenach, bo w związku z epidemią sytuacja jest nieprzewidywalna. Ogłoszone przetargi dotyczą przebudowy dróg gminnych w miejscowościach: Wólka Leszczańska, Annopol, Syczów, Leszczany, a także na odcinku Lipinki-Kazimierówka i ul. Brzozowej w Żmudzi (wraz z oświetleniem). Ważne i kosztowne inwestycje, na które też ogłoszono przetargi dotyczą zagospodarowania przestrzeni wokół budynku Urzędu Gminy Żmudź, a także adaptacji pomieszczeń przy Szkole Podstawowej w Żmudzi na potrzeby oddziału przedszkolnego. Pierwsza z inwestycji zakłada nowy parking, chodniki i drogi dojazdowe przy żmudzkim urzędzie i ośrodku pomocy społecznej, a także oświetlenie tego terenu. Do przetargu przystąpiło aż 6 firm. Najtańsza z ofert opiewa na 223 tys. zł, a najdroższa na 344 tys. zł. Zgodnie z planem prace mają potrwać do końca czerwca br. Tylko jeden wykonawca zgłosił się do przetargu na adaptację części pomieszczeń żmudzkiej podstawówki na oddział przedszkolny. Oferta chełmskiej firmy opiewa na 632 tys. zł. To trochę więcej niż planowała wydać gmina - pół miliona złotych. Zaplanowane prace również mają być wykonane do końca czerwca br.

Gmina Żmudź stara się także o wsparcie finansowe dla gmin popegeerowskich. Z dofinansowań mogą skorzystać te gminy, w których funkcjonowały kiedyś PGR-y. Każda taka gmina mogła złożyć maksymalnie trzy wnioski o wsparcie maksymalnie trzech inwestycji. Łączna wartość inwestycji, w przypadku złożenia przez gminę więcej niż jednego wniosku, nie może przekroczyć 5 mln zł. Gmina Żmudź złożyła wnioski o dofinansowanie trzech inwestycji w miejscowościach, w których PGR-y istniały. Przedsięwzięcia te dotyczą infrastruktury drogowej w Wólce Leszczańskiej, modernizacji i przebudowy oczyszczalni ścieków w Żmudzi, a także wspomnianej inwestycji, polegającej na zagospodarowaniu przestrzeni wokół urzędu. **(mo)**

GMINA KAMIEŃ
Długo oczekiwana inwestycja
Chętni na roboty przy zalewie

Cztery firmy przystąpiły do przetargu na zagospodarowanie otoczenia wokół zalewu w Natalinie. Jest szansa, że już w tegoroczne lato wokół kąpieliska będzie atrakcyjniej.

Realizacja inwestycji będzie możliwa dzięki prawie pół milionowej dotacji, którą gmina Kamień otrzymała z Regionalnego Programu Operacyjnego. Niedawno samorząd ogłosił przetarg na wykonanie tego zadania z terminem realizacji do końca czerwca br. Zainteresowane firmy mogły się zgłaszać z ofertami do 20 stycznia br. W przetargu wystartowały cztery firmy. Urzędnicy z gminy Kamień cieszą się i mają nadzieję, że obejdzie się bez żadnych przeszkód, które opóźniłyby inwestycję.

- Sprawdzamy oferty pod względem formalnym - mówi **Dariusz Stocki**, wójt gminy Kamień.

Jeśli wszystko pójdzie zgodnie z planem przetarg wkrótce zostanie rozstrzygnięty. Najtańsza oferta opiewa na 641 tys. zł, a najdroższa na trochę ponad milion zł. Nad zbiornikiem w Natalinie planowany jest parking, pomosty rekreacyjne i wędkarskie, altany, przebieralnia. Otoczenie wokół kąpieliska ma być oświetlone i wyposażone w monitoring. **(mo)**

WÓJT GMINY KAMIEŃ INFORMUJE

iż posiada wolny lokal mieszkalny należący do mieszkaniowego zasobu Gminy Kamień, zlokalizowany przy Szkole Podstawowej w Czerniejowie, pod adresem **Czerniejów 8.** Powierzchnia lokalu wynosi 46,52 m^2. Wysokość opłat z tytułu najmu ustalona jest na podstawie zarządzenia Wójta Gminy Kamień. Opłaty dodatkowe ponosi najemca.

Wszelkich dodatkowych informacji uzyskać można w siedzibie Urzędu Gminy Kamień, ul. Diamentowa 15, 22-113 Kamień oraz pod numerem tel. (82) 657 15 51.

WÓJT GMINY KAMIEŃ INFORMUJE

iż zgodnie z art. 35 ust. 1 ustawy z dn. 21 sierpnia 1997 r. o gospodarce nieruchomościami (Dz. U z 2020 r., poz. 1990, z późn. zm.) oraz Uchwałą Nr XXI/145/2021 Rady Gminy Kamień z dnia 11 stycznia 2021r. wywieszono na tablicy ogłoszeń w Urzędzie Gminy Kamień, ul. Diamentowa 15 na okres 21 dni tj. od dnia 25.01.2021r. wykaz nieruchomości lokalowej znajdującej się w miejscowości Wolawce przeznaczonej do zawarcia kolejnej umowy najmu na okres do 3 lat z tym samym najemcą, której przedmiotem jest ta sama nieruchomość.

Niniejszą informację, zamieszczono w prasie, na stronie internetowej Urzędu Gminy Kamień i BIP. Bliższe informacje można uzyskać w siedzibie Urzędu Gminy Kamień w pok. Nr 2 lub pod tel. (82) 5671501.

WÓJT GMINY KAMIEŃ INFORMUJE

że zgodnie z art. 35 ust. 1 z ustawy z dnia 21 sierpnia 1997 r. o gospodarce nieruchomościami (Dz.U z 2020 r. poz. 1990 z późn. zm) oraz Uchwałą Nr XX/140/2020 Rady Gminy Kamień z dnia 29 grudnia 2020 r. wywieszono na tablicy ogłoszeń w Urzędzie Gminy Kamień, ul. Diamentowa 15 na okres 21 dni tj. od 25.01.2021 r. wykaz nieruchomości gruntowych przeznaczonych do zawarcia kolejnych umów dzierżaw z dotychczasowymi dzierżawcami na okres do 3 lat w obrębach: Andrzejów.

Niniejszą informację zamieszczono w prasie, na stronie internetowej Urzędu Gminy Kamień i BIP. Bliższe informacje można uzyskać w siedzibie Urzędu Gminy Kamień pok. nr 9 lub pod numerem tel. (82) 545 97 75.

WÓJT GMINY CHEŁM

informuje, że podano do publicznej wiadomości wykaz nieruchomości niezabudowanych położonych w obrębie Rożdżałów do zbycia w formie sprzedaży:

L.p	Oznaczenie wg. KW	Nr działki	Powierzchnia w ha.	Opis nieruchomości	Przeznaczenie w planie	Cena nieruchomości
1	LU1C/00038099/7	190	0,12 w tym: RIIIa-0,12	Kształt nieruchomości jest regularny. Położenie jest dobre. Graniczy z szosą. Przy granicy działki są zabudowania sąsiada co uwzględniono przy szacowaniu działki. Przyszły nabywa powinien rozważyć nabycie działki również sąsiedniej.	Zabudowa zagrodowa z dopuszczeniem jednorodzinnej.	**14.374,00 zł.** Do ceny nieruchomości zostanie doliczony podatek VAT
2	LU1C/00038099/7	191	0,13 w tym: RIIIa-0,13	Kształt nieruchomości jest regularny. Położenie nieruchomości dobre, przylega do szosy.	Zabudowa zagrodowa z dopuszczeniem jednorodzinnej.	**17.241,00 zł.** Do ceny nieruchomości zostanie doliczony podatek VAT
3	LU1C/00038099/7	687	0,13 w tym: RIIIa-0,13	Kształt nieruchomości jest regularny. Położenie nieruchomości dobre, przylega do szosy	Zabudowa zagrodowa z dopuszczeniem jednorodzinnej.	**17.241,00 zł.** Do ceny nieruchomości zostanie doliczony podatek VAT
4	LU1C/00066740/1	689	0,16 w tym: RIIIa-0,16	Kształt nieruchomości jest regularny. Położenie nieruchomości dobre, przylega do szosy	Zabudowa zagrodowa z dopuszczeniem jednorodzinnej	**23.162,00 zł.** Do ceny nieruchomości zostanie doliczony podatek VAT
5	LU1C/00038099/7	736	0,13 w tym: RIIIa-0,16	Kształt nieruchomości jest regularny. Położenie nieruchomości dobre, przylega do szosy	Zabudowa zagrodowa z dopuszczeniem jednorodzinnej	**17.241,00 zł.** Do ceny nieruchomości zostanie doliczony podatek
6	LU1C/00038099/7	741	0,21 w tym: RIIIa-0,21	Kształt nieruchomości jest regularny. Położenie nieruchomości - skraj wsi, dojazd dobry.	Zabudowa zagrodowa z dopuszczeniem jednorodzinnej	**30.322,00 zł.** Do ceny nieruchomości zostanie doliczony podatek VAT

Szczegółowe informacje o nieruchomości można uzyskać w Urzędzie Gminy Chełm, Pokrówka, ul. Gminna 18 pokój nr 29 II piętro lub pod telefonem (082) 563-65-53 wew. 234 w godzinach pracy urzędu.

Wykaz podano się do publicznej wiadomości na okres 21 dni od dnia 25 stycznia 2021 roku do dnia 15 lutego 2021 roku poprzez zamieszczenie na tablicy ogłoszeń w Urzędzie Gminy Chełm, Pokrówka, ul. Gminna 18, II piętro, przesłano do Sołtysa celem zamieszczenia na tablicy ogłoszeń w danej miejscowości, zamieszczono na stronie internetowej urzędu **www.gminachelm.pl**, na stronie BIP, a informację o jego wywieszeniu podaje się w prasie lokalnej.

Osobom, którym przysługuje pierwszeństwo na podstawie art. 34 ust. 1 pkt. 1 i 2 ustawy o gospodarce nieruchomościami (Dz. U z 2020 roku poz. 1990 z późn.zm.) mogą złożyć wniosek o ich nabycie w terminie nie krótszym niż 6 tygodni od dnia zamieszczenia wykazu.

W przypadku braku złożenia wniosków ww. terminie zbycie nieruchomości nastąpi w trybie przetargu.

Termin, miejsce, rodzaj i warunki przetargu zostaną podane do publicznej wiadomości w odrębnym ogłoszeniu.

DUBIENKA. „Granica" dobre czasy ma za sobą
Garaż w dawnym kinie

Budynek dawnego kina „Granica" i remizy, stanowiący przed laty centrum życia kulturalnego Dubienki, przejdzie lifting. Ale na reaktywację kina nie ma szans. Rudera, która miała być rozebrana, będzie przebudowana na budynek gospodarczy i garaż, a przed nimi powstanie parking.

Jedną z inwestycji przewidzianych w budżecie gminy Dubienka w 2021 r. jest przebudowa budynku byłego kina „Granica". Zaplanowano na to 180 tys. zł. Kino w Dubience, położone naprzeciwko urzędu gminy, kiedyś stanowiło centrum gminnych wydarzeń. Ale to było kilkadziesiąt lat temu. Potem budynek przez długi czas niszczał. W końcu została po nim rudera - rozwalające się ściany bez dachu, który jakiś czas temu zapadł się. Mieszkańcy gminy Dubienka wspominają, że kino „Granica" powstało w dwudziestoleciu międzywojennym.

- Budowało je społeczeństwo, okoliczni mieszkańcy, także mój nastoletni wówczas dziadek - opowiada jeden z mieszkańców gminy Dubienka. – Budynek wznoszono z przeznaczeniem na remizę strażacką. Działała ona w jednej części budynku, a w drugiej były kino i sala, gdzie organizowano występy, uroczystości gminne czy akademie szkolne, bo we wcześniejszej, drewnianej szkole nie było na to miejsca. Organizowano tam też wesela i inne ceremonie. Tak było jeszcze w latach siedemdziesiątych. Później druhowie przenieśli się do nowego budynku i wtedy spektakle kinowe i inne wydarzenia kulturalne, które miały miejsce w drugiej części budynku, też się zakończyły. Budynek pełnił rolę magazynu, w końcu zaczął niszczeć.

Krystyna Deniusz-Rosiak, wójt gminy Dubienka, mówi, że były dwa wyjścia: albo budynek „Granicy" rozebrać, albo go wyremontować i wykorzystać.

- Zdecydowaliśmy wspólnie z radą gminy, że przebudujemy ten obiekt, aby pełnił rolę budynku gospodarczego, garażu, gdzie będzie przechowywany gminny samochód - mówi wójt Deniusz-Rosiak. - Najpierw jednak trochę to trwało, aby z powrotem przywrócić go na mapy, bo po tym, jak wydano pozwolenie na rozbiórkę, zdjęto go z ewidencji. Przed budynkiem gospodarczym po byłym kinie planujemy też urządzić parking. Przyda się w tym miejscu, bo niedaleko jest urząd gminy. **(mo)**

GMINA KAMIEŃ
Mogło być gorzej
Przeoczenie

W gminie Kamień trzeba było na szybko zwołać sesję, żeby naprawić pewne przeoczenie urzędnika. Chodziło o stawki podatku od środków transportowych, które pozostaną jednak na poziomie ubiegłorocznym.

Na urzędnikach spoczywa duża odpowiedzialność, bo w grę wchodzą finanse publiczne, które mogą ucierpieć, gdy dojdzie do przeoczenia. Ale każdy czasem się myli. Z tego założenia wyszli także radni gminy Kamień, którzy musieli zjawić się na sesji wcześniej, niż ją planowano. Nie wypominali nikomu winy, tylko uchwalili to, co było trzeba, aby wyjść z problemowej sytuacji.

- 30 listopada ubiegłego roku Rada Gminy Kamień podjęła uchwałę w sprawie rocznych stawek podatku od środków transportowych obowiązujących na terenie gminy Kamień na 2021 rok, ale uchwała ta przez błąd urzędnika nie została przekazana do ogłoszenia w Dzienniku Urzędowym w terminie - tłumaczył na ostatniej sesji **Dariusz Stocki**, wójt gminy Kamień. - Z uwagi na te okoliczności nie otrzymaliśmy terminu opublikowania tej uchwały. Musimy teraz nadać moc wsteczną uchwale, na podstawie której obowiązywały ubiegłoroczne stawki. To oznacza, że trzyprocentowe podwyżki przyjęte przez radę w listopadzie ubiegłego roku nie wejdą w życie w 2021 roku. Przez to nie wpłynie do budżetu gminy tysiąc dwadzieścia osiem złotych.

Radni uchylili uchwałę z listopada ub.r. Obowiązują teraz stawki podatku od środków transportowych, które były w 2020 r. Niedopatrzenie urzędnika (przeprowadzono z nim rozmowę dyscyplinującą) w praktyce powoduje, że kilku przedsiębiorców w gminie, bo tylko tylu płaci wspomniany podatek, uniknie w tym roku wyższych stawek. Ale w przyszłym roku opłaty te z pewnością wzrosną. Podczas sesji uchwalono jeszcze zmiany budżetowe i przedłużono umowę najmu na jeden z gminnych lokali. **(mo)**

eprasa.pl 3c75ea6a01

Odszedł Franciszek Świstowski

Absolwenci chełmskich „Machajów" pamiętają go jako dobrego człowieka, dyrektora i wychowawcę. W redakcji „Nowego Tygodnia" zapamiętamy go jako jednego z naszych najwierniejszych czytelników. 17 stycznia, w wieku 88 lat, odszedł Franciszek Świstowski - zasłużony wiceprezes Chełmskiego Stowarzyszenia Technicznego, wieloletni dyrektor i nauczyciel Technikum Mechanicznego oraz Zespołu Szkół Mechanicznych w Chełmie.

Franciszek Świstowski (syn Edwarda i Stanisławy z d. Chęć) urodził się 29 kwietnia 1932 roku w Stadarni w gminie Wojsławice. Sześć klas szkoły podstawowej ukończył w Majdanie Ostrowskim w 1945 roku, a siódmą klasę w Wojsławicach. W latach 1946-1950 kształcił się w Gimnazjum Ogólnokształcącym im. St. Czarnieckiego, a w latach 1950-1952 w Liceum Pedagogicznym w Chełmie, w którym złożył egzamin maturalny i otrzymał świadectwo dojrzałości. W roku 1952 ukończył Kurs Centralny organizowany przez Ministerstwo Oświaty.

Pracę nauczyciela rozpoczął w 1952 r. w Liceum Ogólnokształcącym w Zaklikowie (pow. Kraśnik). W latach 1952-1954 odbył służbę wojskową, a w roku 1959 ćwiczenia wojskowe w Oficerskiej Szkole Piechoty we Wrocławiu, gdzie ukończył KOR. W latach 1954-1955 był sekretarzem Zarządu Miejskiego Ligi Przyjaciół Żołnierza w Chełmie. Od 1 września 1955 r. do roku 1991 był nauczycielem w chełmskim Technikum Mechanicznym (w latach 1976-1991 był dyrektorem placówki).

- To był dobry człowiek. Nasz profesor - mówią dziś o nim absolwenci słynnych chełmskich „Machajów".

W latach 1974-1976 był wizytatorem i zastępcą Inspektora Oświaty w Chełmie. W roku 1958 złożył egzamin uproszczony w Wyższej Szkole Pedagogicznej w Krakowie, a później odbył pełne studia i uzyskał tytuł magistra nauk pedagogicznych. W roku 1976 otrzymał powołanie na stanowisko profesora szkoły średniej. W latach 1978-1979 ukończył Studium Zarządzania Oświatą, a w roku 1989 uzyskał II stopień specjalizacji zawodowej. Przez 13 lat był prezesem Ogniska Nr 3 Związku Nauczycielstwa Polskiego, w skład którego wchodziły: Technikum Mechaniczne, Liceum Ekonomiczne, Szkoła Rzemiosł Budowlanych i Zasadnicza Szkoła Zawodowa. W latach 1983-1995 był prezesem Zarządu Okręgu Polskiego Związku Wędkarskiego w Chełmie. W latach 1993-2000 - prezesem Stowarzyszenia Miłośników Wojsławic, zaś od 2006 r. - wiceprezesem Chełmskiego Stowarzyszenia Technicznego im. Ewarysta Stobnickiego.

To spod jego pióra wyszły opracowania: „Mój marsz przez życie", „Stadarnia dawniej i dziś", „Dzieje Chełmskiej Szkoły Technicznej", „Mościska czyli Chabowa Wola", „Chełmska Szkoła Techniczna", „Nasze Koło PZW", „Tradycje i dziedzictwo Centrum Kształcenia Ustawicznego w Gdańsku", „100 lat działalności organizacji nauczycielskiej w Chełmie", „Dorohusk dawniej i dziś", „Oddział Zbiorczy 27 WDP AK na Lubelszczyźnie", „Chełmska Szkoła Techniczna. Dyrektorzy i nauczyciele w jej dziejach", „III Męska Drużyna ZHP im. J. Kilińskiego", „Dzieje Szkoły Podstawowej w Majdanie Ostrowskim", „Zachowane w pamięci" (dwa wydania), „Stara polska wieś", „Dzieje oświaty w gm. Wojsławice". Był też autorem wielu artykułów w Roczniku Chełmskim, Kronice Chełma, Głosie Nauczycielskim, Przeglądzie Pedagogicznym, Biuletynie Oświatowym czy prasie lokalnej.

Za pracę zawodową i społeczną otrzymał szereg odznaczeń: Krzyż Kawalerski Orderu Odrodzenia Polski, Złoty Krzyż Zasługi, Krzyż Zasługi dla ZHP, Honorowa Odznaka Przyjaciół Harcerstwa, Medal Komisji Edukacji Narodowej, Brązowy Medal „Za Zasługi dla Obronności Kraju", Srebrny Medal „Za Zasługi dla Obronności Kraju", Srebrny medal „Za Zasługi dla Pożarnictwa", Złoty medal „Za Zasługi dla Pożarnictwa" (dwukrotnie), Medal „Za Zasługi dla gm. Dorohusk", Medal „Za Zasługi dla gm. Wojsławice", Medal 40-lecia, Medal „Za Długoletnie Pożycie Małżeńskie", Złota Odznaka ZNP, Złota Odznaka LZS, Srebrna Odznaka „Za Zasługi dla Ochrony Środowiska", Odznaka „Za Zasługi dla m. Chełma", Odznaka „Za Zasługi dla województwa chełmskiego", Srebrna Odznaka PZW, Złota Odznaka PZW z Wieńcami, Złota Odznaka „Za Zasługi dla Przemysłu Maszynowego". W okresie służby nauczycielskiej otrzymał również dwie nagrody Ministra Oświaty i dwie nagrody Kuratora Oświaty i Wychowania.

Był nieocenionym propagatorem historii szkoły i całej Chełmszczyzny. Pożegnanie Franciszka Świstowskiego odbyło się 22 stycznia. **(red)**

Przeżyła 104 lata

Zmarła najstarsza chełmianka

Zmarła najstarsza mieszkanka Chełma. Miała 104 lata. W mieście żyje pięć kobiet, które mają sto lat. Kolejne pięć osób w tym roku ma obchodzić setne urodziny. Obecnie najstarsza osoba w Chełmie, również kobieta, ma 103 lata.

Dramatyczny wzrost liczby zgonów. Odchodzą zarówno seniorzy, jak i osoby młodsze, w sile wieku. Umiera dwa razy więcej mieszkańców Chełma niż się rodzi. W Urzędzie Stanu Cywilnego w Chełmie nigdy nie mieli tak dużo pracy z wydawaniem aktów zgonu. Taka jest tendencja w całym kraju. Niedawno pochowano najstarszą chełmiankę: 104-letnią panią Mariannę. W gminie Ruda-Huta ostatnio też pochowano stuletnią mieszkankę. Według danych Urzędu Stanu Cywilnego w Chełmie w mieście żyje pięć osób, które mają po sto lat. To same kobiety. Kobietą jest też najstarsza obecnie mieszkanka Chełma, która w grudniu ub.r. skończyła 103 lata. W tym roku pięcioro chełmian ma obchodzić setne urodziny: dwaj mężczyźni i trzy kobiety.

Dwa lata temu na cmentarzu komunalnym w Chełmie pochowano 106-letnią chełmiankę. Była wtedy najstarszą osobą, która spoczęła na tej nekropolii. Jednak najdłużej żyjącą mieszkanką Chełma była **Zofia Książek**. Zmarła w 2015 r. w wieku 107 lat. Była polonistką w I Liceum Ogólnokształcącym w Chełmie. W stulecie swoich urodzin otrzymała Honorowe Obywatelstwo Miasta. Zofia Książek została pochowana na cmentarzu przy ul. Lwowskiej w Chełmie i też jest najstarszą wśród pochowanych tam osób. **(mo)**

CHEŁM. Ochotnicy wciąż są

Przysięga terytorialsów

66 terytorialsów, w tym chełmianie, złożyło przysięgę wojskową. Blisko połowa z nich to pełnoletni uczniowie, studenci i nauczyciele.

Przysięgę wojskową terytorialsów zorganizowano 17 stycznia br. w koszarach wojskowych na Majdanku w Lublinie. To była pierwsza w tym roku przysięga żołnierzy-ochotników 2. Lubelskiej Brygady Obrony Terytorialnej i już 30 w jej historii. Na sztandar Lubelskiej Brygady przysięgało 66 ochotników mieszkańców naszego regionu, w tym z Chełma. Blisko połowa nowych terytorialsów to pełnoletni uczniowie, studenci i nauczyciele, którzy postanowili wykorzystać przerwę w nauce i odbyć szkolenie podstawowe w ramach projektu „Ferie z WOT". Uroczystość odbyła się w reżimie sanitarnym, bez zaproszonych gości.

- Przysięgacie w trudnym czasie - czasie pandemii - mówił do terytorialsów płk **Tadeusz Nastarowicz**, dowódca 2 LBOT. - Żołnierze Wojsk Obrony Terytorialnej od początku wspierali policję, domy pomocy społecznej, nadal pracują w szpitalach i realizują szereg innych zadań dla ograniczenia skutków pandemii koronawirusa. Niech nasze motto: „Zawsze gotowi, zawsze blisko" na trwale pozostanie w waszych sercach.

Ochotnicy od 4 stycznia br. ćwiczyli w koszarach oraz w swoich stałych rejonach odpowiedzialności. Zmagania zakończyła tzw. „pętla taktyczna", czyli egzamin podsumowujący zdobyte umiejętności, które teraz żołnierze będą doskonalić i rozwijać przez najbliższe trzy lata.

- Mimo, że epidemia nie ustępuje, a to wokół niej skupiają się działania terytorialsów, ochotników do tej formacji nie brakuje - mówi kpt. **Damian Stanula**, oficer prasowy 2 LBOT. - W tym roku Lubelska Brygada OT zaplanowała organizację siedmiu przysięg. Brygada ta powstała w pierwszym etapie formowania Wojsk Obrony Terytorialnej. W jej skład wchodzi pięć batalionów lekkiej piechoty w: Lublinie, Dęblinie, Białej Podlaskiej, Chełmie oraz Zamościu. W szeregach 2 LBOT aktualnie służbę pełni ponad 3400 żołnierzy. Średnia wieku lubelskich terytorialsów to 32 lata, blisko 20 procent stanowią kobiety. **(opr. mo, fot. WOT)**

eprasa.pl 3c75ea6a01

REJOWIEC. Przygotowują się zawczasu

Biały Rów pełny, będzie kąpielisko

Co prawda zima jeszcze w pełni, ale Rejowiec już szykuje się do letniego sezonu. Na mieszkańców czeka niespodzianka. Biały Rów znowu zatętni życiem. Zbiornik wypełnia się wodą i będzie tam gminne kąpielisko.

Na najbliższej sesji radni z Rejowca będą uchwalać wykaz kąpielisk w tegorocznym sezonie letnim. Z projektu uchwały jasno wynika, że kąpielisko powstanie na akwenie Biały Rów, a dokładnie na jego zachodnim brzegu. Czyli w miejscu, w którym przez lata mieszkańcy i przyjezdni korzystali z uroków jeziorka. A jeszcze niedawno mogło się wydawać, że po Białym Rowie pozostanie jedynie wielki dół, bo gdy właściciel spuścił wodę ze zbiornika i starał się go pogłębiać, przyszła susza i w ubiegłym roku nie udało się go ponownie napełnić.

- Właściciel zrobił porządek i udało mu się ponownie napełnić jezioro wodą - mówi **Tadeusz Górski**, burmistrz Rejowca. - I z tego, co wiem, zrobił to w taki sposób, że tej wody nie zabraknie. My ze swojej strony planujemy sezon. Jeżeli woda będzie spełniać wymogi, zapewnimy ratownika. Sezon potrwa od 1 lipca do końca sierpnia.

- Podzieliłem Biały Rów groblą, żeby racjonalnie gospodarować wodą - mówi **Tadeusz Liszewski**, właściciel jeziorka. - Mniejszy akwen będzie łatwiej zasilić i przepompować tam wodę. Może specjalnie uroku to nie dodaje, ale musiałem tak zrobić ze względów praktycznych. Powstała część rekreacyjna z kąpieliskiem i część pod hodowlę ryb.

Po spuszczeniu wody część jeziora udało się pogłębić i oczyścić z zarośli i trzcin. - Niestety, ratrak nam grzązł i topił się, więc nie była to prosta robota - mówi T. Liszewski. - Od jesieni łapiemy wodę. Sporo padało, a teraz dzięki śniegom też jej trochę przybędzie.

Dodatkowo woda z tzw. Czerwonego Stawu nie została opuszczona do Rejki, jak było do tej pory, ale po spiętrzeniu w Czechowym Kącie zasila Biały Rów. **(bf)**

SAWIN. Zgody w radzie gminy nie ma

Draka o autokar

Rada gminy Sawin nie uchwaliła budżetu na 2021 rok, choć wszystko wskazywało na to, że w tej kwestii problemów raczej być nie powinno. Radni uznali jednak, że 80 tys. zł, jakie wójt zaplanował na kupno używanego autokaru do dowozu uczniów do szkół to stanowczo za mało. - Za te pieniądze można kupić tylko złom - twierdzi Wojciech Adamowicz. Posiedzenie komisji, na której omawiano budżet, było tak nerwowe, że skarbnik gminy salę obrad opuszczała ze łzami w oczach.

Większość radnych gminy Sawin zdecydowała o wykreśleniu z porządku obrad sesji, która odbyła się w czwartek 21 stycznia, punktu dotyczącego uchwalenia budżetu na 2021 rok. Powodem był zakup gminnego autokaru, służącego głównie do dowozu uczniów do szkół. Obecny jest już mocno wyeksploatowany. - Kierowca tego pojazdu poinformował nas, że istnieje obawa, iż autobus nie przejdzie kolejnego przeglądu technicznego. Jego naprawa nie ma najmniejszego sensu - twierdzi radny **Wojciech Adamowicz**.

Wójt **Dariusz Ćwir** w projekcie budżetu na 2021 rok na zakup używanego autokaru zaplanował 80 tys. zł. Zdaniem większości radnych za tę kwotę nie da się kupić niezużytego autobusu, będącego w dobrym stanie technicznym. - Gmina musi mieć autokar, którym będzie dowoziła dzieci do szkół, ale jako rada nie możemy pozwolić na to, by kupiła złom - przekonuje Adamowicz. - Już wójt kiedyś kupił ciągnik, do naprawy którego gmina dołożyła krocie. Używany autokar w dobrym stanie, z co najmniej 50 miejscami siedzącymi, kosztuje przynajmniej ćwierć miliona złotych. Kupić szrot to nie jest sztuka. Uznaliśmy, że należy zwiększyć kwotę na zakup autobusu, ale żeby to zrobić, to z czegoś trzeba zrezygnować. Próbowaliśmy na komisji skreślić pewne inwestycje, ale każdy radny chciał, aby w jego okręgu coś zostało zrobione. Żaden nie chciał ustąpić. Dlatego najlepszym wyjściem było wykreślenie z porządku obrad uchwały budżetowej. Taką złożyłem propozycję i rada ją przyjęła. Niech skarbnik gminy na spokojnie przeanalizuje budżet i poszuka w nim dodatkowych pieniędzy na autobus. Spotkamy się za kilka dni i omówimy temat. Być może trzeba będzie porozmawiać z kierowcą, który najlepiej wie, jakiego autokaru gmina potrzebuje.

Wojciech Adamowicz zapewnia, że radzie zależy na jak najszybszym uchwaleniu budżetu. - Gmina musi funkcjonować, realizować inwestycje, a bez przyjętego budżetu nie da rady - przekonuje. - Zaplanowane wydatki mają być jednak realne. Nie możemy pozwolić sobie na wyrzucanie pieniędzy w błoto - przekonuje radny. - Mam nadzieję, że w ciągu maksymalnie 10 dni budżet zostanie uchwalony.

Dariusz Ćwir, wójt gminy, jest zdania, że rada bez problemów mogła już w czwartek przyjąć uchwałę budżetową na 2021 rok. - Za zakup autokaru zabezpieczyliśmy w projekcie budżetu 80 tys. zł. Stworzyliśmy konkretne zadanie w budżecie. Gdyby okazało się, że ta kwota jest niewystarczająca, rada w ciągu roku mogłaby dokonać zmian w budżecie i zwiększyć pieniądze na kupno autobusu. To jest normalne działanie. Sądziłem, że od 21 stycznia będziemy normalnie pracować, przygotowywać się do realizacji zaplanowanych inwestycji, ale radni znów pokrzyżowali te plany. Jest to tym bardziej dziwne, że nad projektem budżetu wspólnie pracujemy już prawie trzy miesiące. Odbyło się kilka spotkań z radnymi i szkoda, że wówczas nikt nie nawiązał do rzekomo niskiej kwoty, jaka została przeznaczona na zakup autobusu - komentuje wójt.

Oburzony decyzją większości swoich kolegów i koleżanek z rady, którzy głosowali za wykreśleniem z porządku obrad sesji uchwały budżetowej, jest radny **Tadeusz Starzyniec**, jeden z najstarszych samorządowców w Sawinie. - Żałuję bardzo, że budżet nie został uchwalony. Oponenci znów pokazali, na co ich stać. Na każdej sesji są zmiany w budżecie. Zawsze można jakieś zadanie wykreślić, bądź dodać, czy dołożyć do niego pieniędzy. Jest to dla mnie dziwne, bo kilku radnych z opozycji w radzie zasiada kolejną kadencję. Posiedzenie komisji było tak nerwowe, że pani skarbnik, która projektowi budżetu poświęciła mnóstwo czasu i sił, opuszczała salę ze łzami w oczach. Tak nie może funkcjonować rada gminy. Kilku radnym pomyliły się role i niemal od początku obecnej kadencji za wszelką cenę chcą wejść w buty wójta. Niech zastanowią się, bo to ostatni dzwonek, czyje interesy reprezentują w radzie gminy, własne, czy mieszkańców? Jedna z radnych na sesji miała pretensje do wójta o to, że nie przedłużył jej mężowi umowy o pracę. Rany boskie! To jest posiedzenie rady gminy, a nie miejsce do załatwiania prywatnych spraw! Czy po to taka osoba kandydowała w wyborach, a teraz sprawuje mandat radnej, by pilnować własnego interesu?! Jestem zażenowany - skwitował Starzyniec.

W tym roku termin uchwalenia budżetu, ze względu na pandemię koronawirusa, minie 31 marca. W poprzednich latach radni musieli przyjąć uchwałę najpóźniej do 31 stycznia.

Przypomnijmy, że w gminie Sawin, gdy tylko sytuacja epidemiczna na to pozwoli, odbędą się dwa referenda. Pierwsze w sprawie odwołania wójta gminy, drugie w sprawie skrócenia kadencji rady gminy. Za pierwszym stoją radni - oponenci w stosunku do Dariusza Ćwira, za drugim komitet społeczny, złożony z mieszkańców gminy. **(s)**

RUDA-HUTA. Tylko kosmetyka?

Duże, ładne i... spróchniałe

Dorodne jawory, lipy i jesion, które rosły przy szkolnym placu zabaw w Rudzie-Hucie, poszły pod topór. - Komu przeszkadzały tak piękne drzewa i czy to prawda, że drewno z wycinki zabrał sobie dyrektor szkoły? - pyta nasz Czytelnik.

Takiej wycinki trudno nie zauważyć. I trudno się dziwić, że mieszkańcy zaczęli pytać, dlaczego pięć rosłych drzew, które zacieniały plac zabaw przy Szkole Podstawowej w Rudzie-Hucie, poszło pod topór.

- Komu przeszkadzały i czy to prawda, że drewno z wycinki zabrał sobie dyrektor podstawki? - pytał nas Czytelnik.

- Nie znam szczegółów, ale nie sądzę, żeby do wycinki doszło bez konkretnego powodu - mówi **Kazimierz Smal**, wójt gminy. - Nie pierwszy raz robimy wycinkę, ale zawsze z powodów albo bezpieczeństwa, albo kosmetyki. Nie wycinamy nigdy cennych i zdrowych drzew.

O tym samym zapewnia **Adam Marszaluk**, dyrektor SP w Rudzie-Hucie. - Wycięliśmy pięć drzew: dwa jawory, dwie lipy i jesion - mówi. - Trzy były wyraźnie spróchniałe i groziły przewróceniem się pod wpływem wiatru. Wolę się tłumaczyć z wycinki niż z tragedii, do której mogłoby dojść, gdybyśmy je zostawili.

Dyrektor przyznaje, że spodziewał się, że wycinka zwróci uwagę mieszkańców i wywoła pewne kontrowersje. - Zawarłem jako dyrektor umowę na wycinkę z pracownikiem szkoły. Usunął drzewa w zamian za pozyskane drewno. Więc wbrew plotkom nie trafiło ono do mnie - śmieje się. - W miejsce wyciętych drzew posadzimy nowe, żeby szkoła nadal była otoczona zielenią. **(bf)**

O krok od tragedii.

Nieszczęście z komina

Ile to ludzkich dramatów i pożarów dałoby się uniknąć, gdyby wszyscy przykładali odpowiednią wagę do przeglądów przewodów kominowych i pamiętali o prawidłowym spalaniu oraz trzymaniu opału z dala od pieca?

We wtorek rano (19 stycznia, przed godz. 10) na stanowisko kierowania straży pożarnej dotarło zgłoszenie o pożarze we wsi Ostrów pod Wojsławicami. Na miejsce wysłane zostały 4 zastępy, w tym Ochotnicze Straże Pożarne z Nowego Majdanu i Wojsławic. Ci ostatni dotarli jako pierwsi i natychmiast ruszyli z pomocą.

- Pożarem objęta została część poddasza budynku mieszkalnego. Prawdopodobnie przyczyną zdarzenia była nieszczelność przewodu kominowego, na skutek czego zapaliły się belka i trociny przy tymże przewodzie - informuje bryg. Wojciech Chudoba, z-ca komendanta miejskiego Państwowej Straży Pożarnej w Chełmie.

Szczęście w nieszczęściu, że rodzina z Ostrowa zdążyła sama opuścić płonący budynek. Strażacy, po przybyciu na miejsce zdarzenia i zlokalizowaniu źródła ognia, przystąpili do akcji ratunkowej, która ostatecznie trwała prawie 2,5 godziny (w akcji brało udział łącznie 24 ratowników). Koniec końców udało się uniknąć rozproszenia ognia na cały budynek. Konieczna jednak była rozbiórka części sufitu, zaś podłoga na parterze domu, w wyniku walki z żywiołem, została całkowicie zalana wodą.

Zaledwie dzień później, 20 stycznia około godz. 3 w nocy, kolejnych 16 strażaków gnało na sygnale do pożaru w domu jednorodzinnym. Tym razem chodziło o Horodyszcze (gmina Chełm). Ogień pojawił się w pomieszczeniu kotłowni, w piwnicy. Powód? Opał składowany zbyt blisko kotła centralnego ogrzewania. W budynku, w którym znajdowała się 3-osobowa rodzina, panowało duże zadymienie. Dwie osoby same wyszły na zewnątrz, zostawiając w środku starszą panią. Kobietę (była przytomna) wyprowadzili w bezpieczne miejsce strażacy i przekazali pod opiekę zespołowi ratownictwa medycznego.

Z kolei po południu 17 stycznia straż pożarna interweniowała w Stanisławowie (gmina Żmudź), gdzie od przewodu kominowego zapaliła się drewniana ściana budynku i poddasze. Na szczęście w tym przypadku również nikt nie ucierpiał, ale po raz kolejny strażacy apelują do ludzi o rozwagę.

Zdecydowana większość ludzi nie dba o regularne przeglądy przewodów kominowych. Wielu szkoda wydać parę złotych na wizytę kominiarza, wielu nie myśli o tym, co i w jaki sposób spala i czy aby na pewno w pobliżu kotła nie leżą materiały łatwopalne. Pożar komina i zagrożenie czadem słabo przemawiają do wyobraźni, ale zdarzają się nagminnie. Warto pomyśleć, że choć większość pożarów kończy się jedynie na strachu, to w większości przypadków ludzie tracą dach nad głową.

(pc, fot. OSP KSRG Wojsławice)

WOJSŁAWICE. Liczą, że pandemia nie przeszkodzi

Szykują (się) imprezy

Miniony rok nie sprzyjał organizacji imprez i wydarzeń kulturalnych. Wiele z nich z powodu pandemii trzeba było odwołać lub znacznie okroić ich program. Władze gminy Wojsławice liczą, że ten rok będzie pod tym względem łaskawszy i planują organizację kilku ciekawych wydarzeń. Niektóre z nich będą mieć charakter ogólnopolski.

Pierwsza z planowanych imprez, która ma się odbyć w tym roku na terenie gminy Wojsławice, to jeden z etapów „Maratonów Kresowych".

- To ogólnopolska impreza rowerowa, która przyciąga kilkuset zawodników z różnych stron kraju i zdecydowaliśmy, aby jeden z etapów odbywał się właśnie u nas. Mamy wiele ciekawych i zróżnicowanych tras. Będzie to również okazja to pokazania naszych terenów i promocji. Mamy nadzieję, że uczestnicy imprezy jeszcze kiedyś zechcą do nas wrócić. Dokładny termin nie jest znany. Rozmawiamy z organizatorami o czerwcu. Mam nadzieję, że pandemia nie przeszkodzi - mówi **Henryk Gołębiowski**, wójt gminy Wojsławice.

W połowie roku (w czerwcu bądź lipcu) prawdopodobnie Wojsławice będą również gospodarzem mistrzostw Polski w brydżu. Władze gminy liczą również, że w tym roku w lipcu uda się zorganizować Dni Jakuba Wędrowycza. Ubiegłoroczna edycja została przez organizatorów odwołana z powodu zagrożenia wywołanego epidemią. **(kw)**

eprasa.pl 3c75ea6a01

CHEŁMSKIE. Komu zależy na likwidacji liceum w Dubience?

Zlikwidować najłatwiej

Informacje, które pojawiły się przed tygodniem na temat liceum w Dubience, nie pozostawiają złudzeń, co do przyszłości szkoły. - Czy taki był właśnie zamysł, by wypuścić kaczkę, która pogrąży naszą placówkę? - pytają nauczyciele i mówią, że te „rewelacje" zniweczą tegoroczną rekrutację. A rodzice pytają, co z ich dziećmi. Bo chociaż urzędnicy chętnie zlikwidowaliby szkołę, to nie mówią, gdzie licealiści mieliby kontynuować naukę.

O trudnej sytuacji w liceum w Dubience mówiło się od dawna. A to, że szkoła boryka się z naborem a to, że ma słabe wyniki zdawalności matur. W podtekście zawsze stawały pieniądze, które powiat chełmski, jako organ prowadzący, musi dokładać do funkcjonowania placówki. Ale które szkoły nie mają podobnych problemów i które nie chciałyby mieć więcej uczniów, lepszych wyników a samorządy wyższych subwencji?

Od pewnego czasu z powiatu wychodziły zapowiedzi „podjęcia działań" w sprawie szkoły. Chociaż oficjalnie nie było wiadomo jakich, to spodziewano się np. próby przekazania szkoły w prowadzenie zewnętrznemu stowarzyszeniu a w najgorszym wypadku, jeśli np. tegoroczna rekrutacja nie powiodłaby się, zmierzaniu w kierunku wygaszania. Mało kto spodziewał się, że powiat może chcieć definitywnie zlikwidować placówkę.

- A taką informację wypuszczono przed tygodniem w lokalnej prasie, wykorzystując ją chyba do pogrążenia naszej szkoły - uważają nauczyciele.

Faktycznie w eter poszła wiadomość, że przed szkołą przyszłości już nie ma i że powiat planuje jej likwidację.

- Takie „rewelacje", o których sama dowiedziałam się już po fakcie, bo nikt na ten temat ze mną nie rozmawiał, zniweczą nam całkowicie tegoroczną rekrutację - mówi **Kazimiera Ciupa**, dyrektor liceum w Dubience. - A żeby umotywować ten plan, przedstawia się wybiórczo tylko złe rzeczy, pomijając wszystko to, co dobrego niesie ze sobą szkoła i to, co dobrego się w niej dzieje. Mówi się np. o tym, że uczymy nie swoje dzieci, czyli spoza powiatu chełmskiego, zamiast przedstawiać to jako atut, że potrafimy ściągnąć uczniów z zewnątrz, za którymi idzie przecież subwencja oświatowa. Demonizuje się słabe wyniki zdawalności matur, pomijając to, że były one gorsze we wszystkich szkołach ze względu na pandemię i zdalne nauczanie i pomijając, że jednak uczniowie zdawali przecież poprawki.

Dyrektor mówi też, że nie wszyscy uczniowie muszą mieć maturę, żeby znaleźć pracę i ułożyć sobie życie. - Wielu z nich przychodzi do nas tylko ze względu na realizowany w Dubience program klasy mundurowej i z wojskiem wiążą swoją przyszłość - tłumaczy.

Tymczasem rodzice pytają, co z ich dziećmi. - Wypuszczono neewsa, że szkoła ma być likwidowana, ale już nikt nie pokusił się, żeby powiedzieć co z uczniami, gdzie mają dokończyć naukę - skarżyli się nam.

- Sprawa jest świeża. Sądziliśmy, że szkołę przejmie gmina Dubienka, bo takie deklaracje składała, ale nic z tego nie wyjdzie - mówi **Jerzy Kwiatkowski**, wicestarosta chełmski i trochę łagodzi wydźwięk informacji o likwidacji liceum. - To jedna z opcji. Inną jest wygaszanie szkoły, by uczniowie mogli dokończyć naukę. Niestety, gmina Dubienka trochę zabrała nam czasu, który moglibyśmy wykorzystać na przygotowanie się do sprawy szkoły.

Tymczasem **Krystyna Deniusz-Rosiak**, wójt Dubienki, mówi, że powiat postawił jej ultimatum, żeby przejąć szkołę już teraz, nie oferując żadnego wsparcia. - Rozważaliśmy przejęcie szkoły za 2-3 lata, gdy zrealizujemy zaplanowane na ten czas inwestycje. Wcześniej nie ma o tym mowy - mówi. - Tym bardziej, że przy pandemii nie da się zrealizować pewnych pomysłów, np. ściągnięcia uczniów z Ukrainy.

Jeżeli powiat faktycznie będzie parł do likwidacji, musi zapewnić kontynuację nauki uczniom. - Rozmawiamy z samorządami prowadzącymi szkoły o podobnych profilach - przyznaje wicestarosta Kwiatkowski.

Połowa z 60 uczniów liceum pochodzi spoza powiatu chełmskiego. W Chełmie klasę o profilu mundurowym prowadzi III Liceum. Ale dyrektor Ciupa nie sądzi, aby uczniowie z Dubienki mogli gładko tam przejść i dokończyć naukę.

- Bo mogą występować różnice w programie nauczania - mówi. - Nie zawsze jest zbieżność. My mamy edycję certyfikowaną klasy mundurowej. To są innowacje pedagogiczne, które wiążą się z innym układem programu nauczania. Chyba nikt nie przemyślał tego przed podejmowaniem decyzji o ewentualnej likwidacji szkoły.

Ale o niej zdecydować musi najpierw Rada Powiatu Chełmskiego. Do końca lutego ma czas na podjęcie uchwały w tej sprawie i powiadomienie o zamiarze likwidacji grona pedagogicznego, związków zawodowych oraz rodziców uczniów. I uzyskać akceptację kuratorium oświaty, które do likwidacji szkół zawsze podchodzi z niechęcią.

Tymczasem „broni" nie zamierzają składać nauczyciele z Dubienki. W piśmie, które przesłali do nas odpowiadają na główne zarzuty kierowane pod adresem ich szkoły i pytają, komu i dlaczego zależy na likwidacji liceum. **(bf)**

KOMU I DLACZEGO ZALEŻY NA LIKWIDACJI LICEUM OGÓLNOKSZTAŁCĄCEGO W DUBIENCE?

„W prawie 50-letniej historii Liceum Ogólnokształcącego w Dubience po raz kolejny w ciągu kilku lat ma miejsce sytuacja, w której organ prowadzący - Starostwo Powiatowe w Chełmie - swoimi destrukcyjnymi działaniami w prasie lokalnej prowadzi kampanię w celu likwidacji własnej szkoły. W pojawiających się artykułach, w których wypowiadają się Władze Powiatu padają słowa dyskryminujące jednostkę, którą sami zarządzają.

Działania te prowadzone są bez żadnych rozmów i konsultacji z dyrektorem czy też środowiskiem szkolnym Liceum, pozbawiając głównych zainteresowanych możliwości obrony. 2 grudnia 2020r. szkoła wystosowała pismo do Władz Starostwa Powiatowego w Chełmie prosząc o spotkanie w celu rozmów na temat przyszłości szkoły. Na umówione spotkanie w dniu 18 grudnia 2020r. nikt nie odważył się przyjechać, aby zaprezentować pracownikom szkoły stanowisko względem LO w Dubience, które przekazuje się tylko lokalnej prasie. Do tej pory nie było też odpowiedzi zwrotnej na w/w pismo.

Dziwnym jest również fakt, iż ta sytuacja stała się obojętna dla nowych radnych powiatowych, którzy jeszcze niedawno prosząc o głosy w swojej kampanii deklarowali współpracę i pomoc w każdej sprawie. Wśród zarzutów w prasie oraz w wypowiedziach przedstawicieli organu prowadzącego, które ukazały się na przełomie roku 2020/2021, spotykamy następujące treści:

1.„W LO w Dubience nie ma miejscowych uczniów".

2.„Nauczyciele szkoły nie chcą pełnić stanowiska dyrektora w miejscowym liceum".

3.„Ile to dróg można by wybudować, gdyby nie wydatkowano środków finansowych na liceum".

4.„W LO w Dubience uczą nie swoje dzieci".

5.„Cztery osoby zdają maturę, o czym tu mówimy".

6.„Szkoła nie jest dobrodziejstwem dla uczniów, a jedynie dla nauczycieli".

W odpowiedzi na zarzuty przedstawiamy następujące argumenty:

Ad. 1.

W Liceum Ogólnokształcącym w Dubience w bieżącym roku szkolnym kształci się 10 uczniów, którzy są absolwentami miejscowej Szkoły Podstawowej. Biorąc pod uwagę małą liczebność klas tutejszej podstawówki, liczba ta stanowi wysoki odsetek miejscowych uczniów, którzy mają możliwość kształcenia się w naszym liceum, a nie zdecydowali się na wybór szkoły miejskiej. Z opinii uzyskanych od rodziców wiemy również, że z chęcią kierują oni swoje dziecko do takiej szkoły jak nasza, wiedząc, że ich pociecha nie będzie w niej anonimowa i będzie znajdować się pod właściwą opieką dydaktyczno-wychowawczą.

Położenie szkoły zapewnia także bezpieczeństwo uczniom oraz solidny nadzór nad ich prawidłowym rozwojem. Nieprzychylne artykuły o szkole, zamieszczane od jakiegoś czasu w prasie lokalnej, a pisane z inicjatywy organu prowadzącego, wpływają negatywnie na postrzeganie szkoły przez uczniów, rodziców oraz innych mieszkańców gminy Dubienka. Starostwo z jednej strony chciałoby, aby w szkole uczyła się młodzież z powiatu chełmskiego, natomiast z drugiej strony od dawna szykanuje szkołę i nie prowadzi jej promocji we własnym środowisku.

Na szczęście lokalna prasa nie dociera na tereny powiatów sąsiednich, co daje możliwość rekrutowania uczniów z terenu całego województwa lubelskiego.

Ad. 2.

Na przestrzeni ostatnich 10 lat trzech nauczycieli z grona nauczycielskiego w różnych okresach pełniło funkcję dyrektora szkoły. Ponadto w roku 2019 odbył się konkurs na w/w stanowisko, do którego przystąpił były dyrektor i nauczyciel Liceum w Dubience. Niestety, organ prowadzący unieważnił konkurs, wobec czego kandydujący na stanowisko dyrektora odwołał się od tej decyzji i obecnie sprawa ma swoją kontynuację w sądzie.

Poza tym dyrektorzy Liceum Ogólnokształcącego w Dubience często napotykali na szereg trudności związanych z prowadzeniem szkoły w ramach określonych projektów i działań, m.in. przykładem są Certyfikowane Wojskowe Piony Klas Mundurowych, kiedy w 2018 roku organ prowadzący nie skorzystał z pierwszego pakietu środków finansowych MON na wyposażenie klas wojskowych, a w 2020 roku nie był zainteresowany przystąpieniem do kolejnego programu o nazwie Oddziały Przeszkolenia Wojskowego OPW, które były kontynuacją poprzedniej edycji. Organ prowadzący wówczas nie dopełnił formalności związanych z realizacją projektu dotyczącego zakupu tablic i monitorów interaktywnych.

Ad. 3.

W gminie Dubienka w roku 2011 zrealizowana została ze środków budżetowych, zabezpieczonych przez Starostwo Powiatowe, inwestycja przebudowy drogi i chodników na odcinku Dryszczów - Dubienka. Obecnie droga powstała w ramach tej inwestycji służy mieszkańcom gminy, pracownikom, uczniom i rodzicom dowożącym dzieci do szkoły i internatu. Natomiast w/w okresie w Liceum w Dubience nastąpiły zmiany związane z wprowadzeniem planu oszczędności i ukierunkowania pracy szkoły na dalsze lata, jednak ówczesnym przedstawicielom Starostwa Powiatowego nie przyszło nawet na myśl, aby wartość edukacyjną szkoły mierzyć kilometrem drogi asfaltowej.

Jedno z ważnych zadań powiatu reguluje Ustawa z dnia 5.06.1998 r. o samorządzie powiatowym. Tekst jednolity Dz. U. z 2020 r. poz. 920 z dnia 25.05.2020 r. Art. 4.1. „Powiat wykonuje określone ustawami zadania publiczne o charakterze ponadgminnym w zakresie: 1) edukacji publicznej (…)".

Ad. 4.

Nigdy w historii funkcjonowania szkoły nie pojawił się tak absurdalny zarzut, który odnosiłby się do młodzieży zainteresowanej podjęciem nauki w Liceum w Dubience, a który pochodziłby z terenu powiatów sąsiednich, takich jak: włodawski, hrubieszowski, krasnostawski czy łęczyński. Cytujemy: „W LO w Dubience uczą nie swoje dzieci". W dubienieckim liceum przez 41 lat uczyła się młodzież pochodząca z terenu gminy Dubienka, powiatu chełmskiego, miasta Chełm, województwa lubelskiego, jak również z całego kraju (np. z Sandomierza czy Sosnowca), a nawet z Ukrainy. A zatem na jakiej podstawie prawnej można użyć takiego sformułowania w stosunku do młodzieży chcącej uczyć się w Liceum w Dubience? Idąc tym tokiem rozumowania Miasto Chełm lub inny organ prowadzący na terenie województwa lubelskiego nie powinien „dokładać do nie swoich uczniów". Przypominamy, że każdy uczeń niesie ze sobą subwencję budżetową dla organu prowadzącego, która jest przekazywana na rzecz szkoły.

Ad. 5.

Egzaminy maturalne w Liceum w Dubience zdawane są w zależności od rocznika na różnych poziomach. W ostatnich latach odnotowano bardzo wysoką zdawalność egzaminów z przedmiotów takich jak: język polski, język angielski czy język niemiecki. Średnie lub słabe wyniki z przedmiotu matematyka podwyższane są przez uczniów w czasie egzaminu poprawkowego, stąd też aby mówić o ostatecznych wynikach egzaminów maturalnych, należy wziąć pod uwagę wyniki z obu części egzaminu: z części głównej i poprawkowej, a nie pochopnie oceniać poziom szkoły i pracę nauczycieli poprzez wynik egzaminu tylko w części głównej. Należy także wziąć pod uwagę to, że przygotowanie do egzaminu maturalnego w roku szkolnym 2019/2020 było ograniczone z powodu obostrzeń związanych z pandemią COVID-19.

Priorytetem uczniów przychodzących do Liceum w Dubience jest poprawienie swojej kondycji fizycznej i psychicznej poprzez odbycie ogólnowojskowego przeszkolenia w ramach programu MON podczas zajęć z edukacji wojskowej i służby granicznej, a także ważne jest dla nich ukończenie szkoły średniej. Na podstawie przepisów dotyczących odbywania służby wojskowej uczeń szkoły średniej nie musi mieć matury, aby pełnić obowiązki w korpusie szeregowych, w służbie czynnej czy zawodowej. Uczniowie, którzy chcą kontynuować kształcenie na studiach wyższych lub uczelniach wojskowych, przykładają dużą wagę do uzyskania jak najlepszych wyników w części głównej egzaminu maturalnego, natomiast w pozostałych przypadkach abiturienci kontynuują zdawanie egzaminu w innych terminach, odpowiadających ich sytuacji materialno-ekonomicznej.

Ad. 6.

Liceum w Dubience to szkoła, w której byli absolwenci stanowią większą część kadry pedagogicznej oraz pozostają mieszkańcami gminy Dubienka. To z ich inicjatywy wdrażane są i rozwijane programy edukacyjne, świadomie pomijane przez organ prowadzący, m.in. Erasmus, Edukacja Wojskowa, Program MON czy Służba Graniczna. Liceum w Dubience to szkoła z tradycjami, to ostoja patriotyzmu związanego z kultywowaniem historii 27 Wołyńskiej Dywizji Armii Krajowej. Uroczystości takie jak: Święto Patrona Szkoły, akcja „Polacy Rodakom", opieka nad miejscami pamięci, imprezy kulturalne i liczne akcje charytatywne, Dzień Otwarty Szkoły, współpraca z jednostkami wojskowymi i środowiskiem kombatantów, udział w zawodach na szczeblu ogólnopolskim i wojewódzkim to jedne z wielu imprez organizowanych w naszej szkole z inicjatywy zarówno nauczycieli, jak i uczniów.

Powyższe działania prowadzone przez nauczycieli wymagają dodatkowego ich zaangażowania w pracę oprócz realizacji zajęć dydaktycznych. Ponadto należy podkreślić wkład nauczycieli w organizację obozów, szkoleń, wyjazdów historycznych oraz wielu innych.

Uczniowie Liceum w Dubience to nowi, młodzi mieszkańcy naszej gminy, którzy pozostają przez okres czterech lat edukacji na jej terenie i w tym czasie stanowią integralną część dubienieckiej społeczności. Czy biorąc pod uwagę tak nagłą decyzję o likwidacji Domu Dziecka, Poradni Psychologiczno-Pedagogicznej oraz podejmowane w trybie przyśpieszonym próby zamknięcia Liceum nie świadczą o celowym czyimś planie w sprawie przejęcia majątku po Liceum Ogólnokształcącym w Dubience?

Rada Pedagogiczna
LO w Dubience

eprasa.pl 3c75ea6a01

CHEŁMSKIE. Portret gmin

Tak się tutaj żyje

Która z gmin powiatu chełmskiego jest najludniejsza, która najmniej skanalizowana, w której są najwyższe dochody na jednego mieszkańca, a gdzie jest deficyt kobiet? Takie m.in. informacje prezentujemy na podstawie danych z najnowszego opracowania Urzędu Statystycznego w Lublinie.

Urząd Statystyczny w Lublinie opublikował Statystyczne Vademecum Samorządowca 2020. To najnowsze opracowanie zawierające informacje dotyczące m.in. finansów publicznych, infrastruktury, gospodarki, demografii poszczególnych samorządów województwa lubelskiego za 2019 r. Dzięki tym zestawieniom można łatwo te wskaźniki porównać. Na tapetę wzięliśmy gminy powiatu chełmskiego - 15 samorządów.

GMINA BIAŁOPOLE ma powierzchnię 103 km kw. Jest jedną z najmniej licznych gmin powiatu. Zajmuje pod tym względem drugie miejsce od końca, a za nią plasuje się tylko gmina Dubienka. Żyje tu 2886 mieszkańców i liczba ta od trzech lat sukcesywnie spada, ale to dotyczy prawie wszystkich samorządów powiatu. Na 1 km kw przypada tu tylko 28 mieszkańców. Pod tym względem gmina Białopole zajmuje 13. miejsce w powiecie, a za nią są tylko gminy: Dubienka i Żmudź. Dochody i wydatki gminy Białopole na 1 mieszkańca wynoszą odpowiednio - 5105 zł i 5019 zł. Jeśli chodzi o sieć wodociągową też jest całkiem nieźle - objętych jest nią 83,4 proc. ludności. Dla porównania średnia powiatu chełmskiego w tym zakresie to 80,2 proc. Gorzej jest w przypadku sieci kanalizacyjnej, z której korzysta tylko 5,1 proc. mieszkańców. To najgorsza pozycja w powiecie chełmskim. W gminie Białopole na stu mężczyzn przypada 99 kobiet. W 2019 r. gmina Białopole z dochodów budżetowych przeznaczyła na finansowanie i współfinansowanie programów oraz projektów unijnych 1,6 mln zł. To całkiem nieźle w porównaniu z innymi samorządami.

GMINA CHEŁM to największa i najliczniejsza gmina powiatu chełmskiego. W 2019 r. mieszkało tu 15023 mieszkańców. To jedyny samorząd, który przez ostatnie lata mógł pochwalić się rosnącą liczbą mieszkańców, bo wiele osób chętnie przeprowadza się tu z miasta. Jest to jeden z najbardziej perspektywicznych samorządów, jeśli chodzi o demografię, ale nie wiadomo, czy nie przekreśli tego epidemia. Gmina Chełm ma 223 km kw, a na 1 km kw przypada tu sporo, bo 68 mieszkańców. Dochody gminy w przeliczeniu na jednego mieszkańca w 2019 r. wynosiły 4799 zł, a wydatki 4643 zł. Gmina Chełm miała największą w powiecie pulę w dochodach budżetu na programy i projekty unijne - aż 9 mln zł. Z sieci wodociągowej korzysta tu bardzo dużo, bo 94,9 proc, mieszkańców, a z kanalizacyjnej mniej, bo 24,8 proc. (dla porównania średnia dla powiatu chełmskiego 27,8 proc.). Na stu mężczyzn przypadają 102 kobiety.

GMINA DOROHUSK liczy 6387 mieszkańców i liczba ta na przestrzeni ostatnich trzech lat malała. Jest jedną z największych gmin powiatu chełmskiego. Ma 192 km kw. Ale na 1 km kw przypada tu zaledwie 33 mieszkańców, co daje gminie Dorohusk dziesiąte miejsce pod tym względem w powiecie chełmskim. Na stu panów przypada tu 106 kobiet. To najwięcej spośród gmin powiatu chełmskiego, dla którego średnia pod tym kątem to 102 kobiety na stu mężczyzn. Dochody gminy w przeliczeniu na jednego mieszkańca w 2019 r. wynosiły 5373 zł, a wydatki 5365 zł. Pod względem dostępu mieszkańców do instalacji wodociągowej mogłoby być lepiej. Z sieci tej korzystało tylko 41,8 proc. ludności, a z instalacji kanalizacyjnej 18,8 proc. Samorząd ten przeznaczył w budżecie jedną z najwyższych kwot na współfinansowanie programów i projektów unijnych w 2019 r. - 5,4 mln zł.

GMINA DUBIENKA jest jednym z najmniejszych i najmniej licznym samorządem. Ma 96 km kw. i mieszka tu 2315 mieszkańców. Sytuacja demograficzna, jak prawie we wszystkich samorządach powiatu coraz gorsza i przez to urzędnicy zdecydowali się łączyć ze sobą sołectwa liczące po kilka, kilkanaście osób. Na 1 km kw przypada tu tylko 24 mieszkańców. To daje gminie pod względem gęstości zaludnienia przedostatnie miejsce w powiecie. Na stu mężczyzn przypadają 104 kobiety. Dochody gminy w przeliczeniu na 1 mieszkańca wynosiły tylko 4369 zł, a wydatki - 4105 zł. Gmina w poprzednich latach borykała się ogromnymi problemami finansowymi, a inwestycji prawie nie realizowano. Obecnie jest lepiej, bo inwestycje są planowane. Ale według danych statystycznych w budżecie w 2019 r. na finasowanie i współfinansowanie programów oraz projektów unijnych nie było przeznaczonych żadnych pieniędzy. 78,9 proc. mieszkańców gminy Dubienka korzysta z sieci wodociągowej, a 19,4 proc. z kanalizacyjnej. Są gminy w gorszej sytuacji pod tym względem.

GMINA KAMIEŃ jest niewielka - ma 97 km kw, czyli niewiele więcej niż gmina Dubienka, ale liczy więcej mieszkańców - 4167. Na 1 km kw przypada ich 43. Z kolei na 100 mężczyzn przypada 101 kobiet. Pod względem gęstości zaludnienia i liczby kobiet przypadających na mężczyzn gmina Kamień zajmuje 6. pozycję wśród samorządów powiatu chełmskiego. Dochody budżetu gminy w przeliczeniu na 1 mieszkańca w 2019 r. wynosiły 4941 zł, a wydatki - 4779 zł. Powyżej średniej powiatu jest zaopatrzenie w sieć wodociągową 82,4 proc. i kanalizacyjną: 37,2 proc. mieszkańców. Sporo gmin wypadło też gorzej pod względem wysokości kwoty w dochodach na finansowanie i współfinansowanie programów oraz projektów unijnych w 2019 r. W gminie Kamień było to 1,7 mln zł.

GMINA LEŚNIOWICE ma 118 km kw powierzchni i według danych ze Statystycznego Vademecum Samorządowca 2020 mieszka tu 3583. Średnio na 1 km kw żyje 30 mieszkańców. Na stu mężczyzn przypada 106 kobiet. Dochody przypadające na 1 mieszkańca wynosiły aż 5478 zł, a wydatki - 5358 zł. 77,3 proc. mieszkańców korzysta z sieci wodociągowej, ale z kanalizacyjnej tylko 5,2 proc. W dochodach budżetu z 2019 r. na finasowanie i współfinansowanie programów oraz projektów unijnych przeznaczono 1,2 mln zł.

REJOWIEC - gmina miejsko-wiejska - ma 106 km kw i mieszka tu 6372. Liczba ludności, jak wszędzie, zmniejsza się. Na 1 km kw przypada tu 60 mieszkańców, a to dobry wynik, jeśli chodzi powiat chełmski. Chodzi jednak o gminę miejsko-wiejską i wskaźniki odnośnie gęstości zaludnienia będą tu wyższe. Na sto mężczyzn przypadają 104 kobiety. Dochody budżetu gminy na 1 mieszkańca wynoszą 4814 zł, a wydatki 4204 zł. Przeznaczona w dochodach gminy pula na programy i projekty unijne była spora - 3,8 mln zł. Z sieci wodociągowej korzysta aż 94,6 proc. mieszkańców, a z kanalizacyjnej znacznie mniej - 38,6 proc., ale i tak powyżej średniej dla powiatu.

REJOWIEC FABRYCZNY - to miasto i niektóre wskaźniki trudno zestawić z tymi gminnymi. Rejowiec Fabryczny ma 15 km kw i w 2019 r. mieszkało tu 4386 osób. Na 1 km kw przypada 307 mieszkańców, co daje pierwsze miejsce pod tym względem wśród 15 samorządów powiatu chełmskiego. Jest tu dużo więcej pań niż panów. Na stu mężczyzn przypada aż 105 kobiet. Dochody gminy w przeliczeniu na jednego mieszkańca wynoszą 5089 zł, a wydatki 4980 zł. 93,6 proc. mieszkańców korzysta z sieci wodociągowej, a z kanalizacyjnej - 72,8 proc. Rejowiec Fabryczny w 2019 r. w dochodach budżetowych miał 2,6 mln zł na finansowanie i współfinansowanie programów oraz projektów unijnych.

GMINA WIEJSKA REJOWIEC FABRYCZNY ma najmniejszą powierzchnię spośród gmin powiatu chełmskiego - 88 km kw. Mieszka w niej 4227 osób. Na 1 km kw przypada 48 mieszkańców. W gminie tej mają największy deficyt mężczyzn - na stu przypada 107 kobiet. Dochody gminy ogółem w przeliczeniu na jednego mieszkańca wynoszą aż 6162 zł, a wydatki - 5659 zł. Przeznaczona w dochodach gminy w 2019 r. pula na programy i projekty unijne wynosiła aż 5,2 mln zł. 84, 2 proc. mieszkańców ma dostęp do sieci wodociągowej, a 26,4 proc. do kanalizacyjnej.

GMINA RUDA-HUTA ma odwrotny problem, jeśli chodzi o proporcje między kobietami a mężczyznami. Tu z kolei na stu mężczyzn przypada 97 kobiet. Gorszej sytuacji pod tym kątem nie ma żaden samorząd w powiecie. Gmina Ruda-Huta ma 112 km kw i mieszka tu 4502 mieszkańców. Na 1 km kw przypada 40 mieszkańców, czyli nie jest najgorzej, ale liczba mieszkańców spada, więc zmniejsza się też gęstość zaludnienia. Ale i tak gmina Ruda-Huta jest pod tym względem pośrodku listy samorządów powiatu chełmskiego. Dochody gminy ogółem w przeliczeniu na jednego mieszkańca wynoszą niewiele - 4364 zł, a wydatki 4390 zł. Według danych urzędu statystycznego w 2019 r. niewiele też z gminnego budżetu przeznaczono na finasowanie i współfinansowanie programów oraz projektów unijnych - 0,1 mln zł. Mieszkańcy korzystający z sieci wodociągowej stanowią 69,2 proc., a z sieci kanalizacyjnej 19,7 proc.

GMINA SAWIN ma aż 190 km kw i zamieszkuje ją 5470 osób. Przekłada się to na niewielką gęstość zaludnienia. Na 1 km kw przypada tylko 29 mieszkańców. Samorząd zajmuje pod tym względem 12. miejsce wśród gmin powiatu chełmskiego. Za to w gminie Sawin mają idealne proporcje dotyczące liczby kobiet i mężczyzn. Na sto pań przypada stu panów, więc teoretycznie każdy mieszkaniec powinien tu znaleźć swoją drugą połowę. Dochody gminy ogółem w przeliczeniu na jednego mieszkańca wynoszą 4834 zł, a wydatki 4697 zł. Poniżej średniej powiatu jest zaopatrzenie mieszkańców w sieć wodociągową i kanalizacyjną. Z pierwszej korzysta 60 proc. mieszkańców, z drugiej - 30 proc. Gmina Sawin w 2019 r. przeznaczyła w swoim budżecie tylko 0,2 mln zł na finansowanie i współfinansowanie programów i projektów unijnych.

Według Statystycznego Vademecum Samorządowca 2020 **GMINA MIEJSKO-WIEJSKA SIEDLISZCZE** zajmowała 154 km kw. Zamieszkiwało ją 6836 mieszkańców, a na 1 km kw przypadało 44 osób. Na stu mężczyzn przypadają też 102 kobiety, czyli tyle, co średnia powiatu. Dochody ogółem budżetu na 1 mieszkańca wyniosły 4765 zł, a wydatki 4523 zł. 85,6 proc. mieszkańców korzysta z instalacji wodociągowej 85,6 proc., czyli to więcej niż średnia powiatu, a z kanalizacyjnej - 23,5 proc., a to z kolei mniej niż średnia powiatu w tym zakresie. Nie największa była kwota przeznaczana w budżecie w 2019 r. na finasowanie i współfinansowanie programów oraz projektów unijnych - 0,9 mln zł.

GMINA WIERZBICA zajmuje 146 km kw i mieszka w niej 5060 osób. Tutaj też, tak jak w gminie Sawin, na stu mężczyzn jest sto kobiet. Nie najlepiej jest pod względem gęstości zaludnienia. Na 1 km kw przypada tylko 35 mieszkańców. Za to dochody budżetu gminy w przeliczeniu na 1 mieszkańca wynoszą aż 5998 zł, a wydatki 4973 zł. 84,9 proc. mieszkańców korzysta z instalacji wodociągowej, a z kanalizacyjnej - 39,4 proc. W obu przypadkach to więcej niż średnia powiatowa w tym zakresie. W 2019 r. aż 4,4 mln zł przeznaczono w budżecie na finasowanie i współfinansowanie programów oraz projektów unijnych.

GMINA WOJSŁAWICE ma 110 km kw. Zamieszkuje ją 3745 osób i liczba ta przez ostatnie trzy lata też malała. Na 1 km kw przypada niewiele, bo 34 mieszkańców. Tu też na stu mężczyzn jest sto kobiet. Dochody budżetu gminy w przeliczeniu na 1 mieszkańca wynosiły aż 6131 zł, a wydatki 5887 zł. 84,1 proc. mieszkańców korzystało z sieci wodociągowej, a z sieci kanalizacyjnej 14,8 proc. Dużo, bo aż 6,1 mln zł, przeznaczono w budżecie na finansowanie i współfinansowanie programów oraz projektów unijnych w 2019 r.

GMINA ŻMUDŹ zajmuje 136 km kw i ma 3055 ludności. Gęstość zaludnienia jest tu najmniejsza w powiecie: na 1 km kw przypada 22 mieszkańców. Z kolei na stu mężczyzn przypadają 102 kobiety. Dochody z budżetu gminy w przeliczeniu na 1 mieszkańca wynoszą 5326 zł, a wydatki 5245 zł. Z sieci wodociągowej korzysta 58,8 proc, mieszkańców, a z sieci kanalizacyjnej - 30,7 proc. Gmina Żmudź w 2019 r. przeznaczyła w swoim budżecie 1,3 mln zł na finansowanie i współfinansowanie programów i projektów unijnych. **(mo)**

GMINA ŻMUDŹ. Dotrzeć do źródła problemu

Modernizacja gminnej studni

Rozpoczęła się modernizacja studni głębinowej na ujęciu wody w Żmudzi. Ma to zapobiec problemom z jakością wody w gminnym wodociągu.

Na bieżąco informujemy w „Nowym Tygodniu" o jakości wody z ujęcia w Żmudzi, gdzie w październiku ub.r. wykryto bakterie coli. Dzięki ciągłemu chlorowaniu już ich nie ma, ale urzędnicy nie chcą stale przeprowadzać tego zabiegu. Lepiej dotrzeć do źródła problemu i go wyeliminować. W tym celu zawarto umowę z firmą Hydrowiert w sprawie modernizacji studni głębinowej na żmudzkim ujęciu wody. Wykonawca usunie stary filtr studzienny i zamontuje nowe rury. Zostanie też wykonany nowy filtr. Wartość robót to 65 tys. zł.

- Firma rozpoczęła prace - mówi **Edyta Niezgoda**, wójt gminy Żmudź. - Wymieniamy wysłużone, kilkudziesięcioletnie urządzenia. Mamy nadzieję, że uszczelnienie i wymiana filtru rozwiąże nasz problem. **(mo)**

GMINA KAMIEŃ

Dowiozą na szczepienia

Z transportu do punktu szczepień skorzystać mogą mieszkańcy gminy Kamień, którzy już ustalili datę szczepień, posiadają aktualne orzeczenie o niepełnosprawności w stopniu znacznym o kodzie R lub N lub odpowiednio pierwszą grupę oraz seniorzy, mający trudności z samodzielnym dotarciem do punktu szczepień. Znajduje się on w NZOZ „KAMED" przy ul. Diamentowej 8 w Kamieniu (tel. 82 567 15 17). Mieszkańcy spełniający powyższe warunki mogą zgłaszać potrzebę transportu na szczepienie w Urzędzie Gminy Kamień pod numerem telefonu: 82 567 15 51 (w dni pracy urzędu w godzinach od 8.00 - do 15.00). Z kolei zapisy osób chętnych na szczepienia prowadzą pracownicy ośrodka zdrowia. **mo)**

eprasa.pl 3c75ea6a01

CHEŁM. Jeden koncert, dwa cele

Apel wicestarosty, księdza, lekarzy

- Skoro ja - osoba w pełni sił - tak ciężko przechodziłem Covid-19, że myślałem o najgorszym, to co dzieje się z ludźmi starszymi, schorowanymi? Dla nich osocze to jedyna nadzieja, światełko w tunelu - mówił Jerzy Kwiatkowski, wicestarosta chełmski, podczas koncertu charytatywnego „Moja krew - Twoja siła". Celem tej inicjatywy było nie tylko zachęcanie ozdrowieńców do oddawania osocza i krwi, ale też zbiórka pieniędzy na DPS w Nowinach. Covid-19 przechorowało tam większość podopiecznych, 15 z nich zmarło, a ci, którzy mają powikłania, potrzebują pogłębionej terapii i rehabilitacji.

Stowarzyszenie „Tak Niewiele" w Chełmie było organizatorem koncertu charytatywnego pod nazwą „Moja krew - Twoja siła". Na scenie Chełmskiego Domu Kultury wystąpili Łukasz Jemioła z zespołem muzyków. Wydarzenie objął patronatem honorowym marszałek województwa lubelskiego i Regionalne Centrum Krwiodawstwa i Krwiolecznictwa w Lublinie. Podczas transmitowanego na portalach społecznościowych koncertu zbierano pieniądze na Dom Pomocy Społecznej w Nowinach (gmina Chełm), dotknięty - jak wiele innych DPS-ów - skutkami epidemii. Ale transmitowany z ChDK koncert charytatywny miał też na celu zachęcanie ozdrowieńców do oddawania krwi i osocza. O przebiegu Covid-19, metodach leczenia osoczem opowiadał lekarz RCKiK w Lublinie. Oprócz tego podczas transmitowanego koncertu (wciąż można go obejrzeć w internecie) zaprezentowano relacje mieszkańców województwa lubelskiego, w tym powiatu chełmskiego, którzy przeszli Covid-19. Wśród ozdrowieńców, którzy opowiedzieli o swoich doświadczeniach z koronawirusem byli m.in. lekarze, ksiądz, a także **Jerzy Kwiatkowski**, wicestarosta chełmski. Mówił, że prowadzi rodzinny dom dziecka, a on i jego najbliżsi też byli zakażeni koronawirusem. Tylko wicestarosta przeszedł Covid-19 ciężko, a pozostali członkowie jego rodziny chorobę przeszli bezobjawowo.

- Córki i żona oddadzą osocze, a ja niestety nie mogę tego zrobić, bo są ku temu przeciwwskazania związane z tym, że kiedyś miałem żółtaczkę - stwierdził wicestarosta Kwiatkowski. - Wszystkich ozdrowieńców, którzy mogą oddać osocze, gorąco do tego zachęcam. Ja przechodziłem Covid-19 w sposób tak ciężki, że obawiałem się najgorszego. Jeśli ja - osoba w zasadzie w pełni zdrowia, z drobnymi tylko dolegliwościami - przechodziłem tę chorobę tak ciężko, to proszę sobie wyobrazić, co dzieje się z ludźmi starszymi, schorowanymi. Oni boją się każdego dnia, przeżywają koszmar. Mieliśmy przypadki w naszych DPS-ach, że chorowało w nich 90 procent osób. Pomyślcie o swoich rodzicach, dziadkach, ciociach, wszystkich starszych osobach. Dla nich osocze jest nadzieją, światełkiem w tunelu. Znam osoby, które po podaniu osocza czuły się znacznie lepiej.

Do tego apelu przyłączali się inni rozmówcy, w tym lekarz i młody ksiądz z Zamościa, którzy też bardzo ciężko przeszli Covid-19. Duchowny podczas leczenia otrzymał osocze i sam go oddać nie może. Jedna z lekarek, także po Covid-19, apelowała o oddawanie osocza - daru życia. Opowiadała przy tym o ojcu, który ze względu na zapalenie płuc spowodowane Covid-19 trafił do szpitala i dzięki podanemu osoczu doszedł do siebie.

Zbiórka dla DPS w Nowinach

Na stronie internetowej Fundacji Siepomaga wciąż trwa zbiórka dla podopiecznych DPS w Nowinach, zainicjowana przez **Reginę Ordowską** ze stowarzyszenia „Tak Niewiele". Na stronie tej czytamy, że DPS w Nowinach świadczy całodobową opiekę nad osobami, które z różnych powodów są niezdolne do samodzielnego życia i funkcjonowania: „*…Przed pandemią COVID-19 mieszkańcy korzystali z wielu form terapii, rehabilitacji, imprez kulturalnych i sportowych, turnusów rehabilitacyjnych, pielgrzymek. W listopadzie 2020 roku okazało się, że ok. 70 proc. mieszkańców i pracowników uległo zakażeniu wirusem. 15 naszych podopiecznych zmarło. Do tej pory liczna grupa mieszkańców boryka się z powikłaniami po chorobie i potrzebuje pogłębionej rehabilitacji i terapii. Uzyskane od Państwa wsparcie finansowe chcielibyśmy przeznaczyć na zakup materiałów potrzebnych do terapii zajęciowej oraz drobnego sprzętu rehabilitacyjnego…*". **(mo, fot. Anita Marciniewicz-Wanarska)**

Panie Marku, co słychać na Zanzibarze?

Egzotyczny Zanzibar stał się tej zimy prawdziwym rajem dla celebrytów - plotkarskie portale okraszają informacje zdjęciami aktorów, sportowców i muzyków. Ale nie tylko, bo z uroków wyspy na Oceanie Indyjskim korzysta właśnie chełmianin, Marek Meckier. I twierdzi, że jest tam bajecznie.

Marcin Gortat, Julia Wieniawa, Natalia Kukulska, Joanna Racewicz czy Rafał Zawierucha. To tylko niektóre „gorące" nazwiska, które odwiedziły tej zimy Tanzanię i Zanzibar. Kiedy u nas zima w pełni, tam powyżej 30 stopni, ciepły i błękitny ocean, palmy i piasek na plaży. Ale wyspa, bynajmniej, nie jest zarezerwowana tylko dla znanych gości i celebrytów. Gdy w Chełmie „bestia ze wschodu" przygnała kilkudniowy mróz, chełmianin **Marek Meckier** właśnie wypoczywa na Zanzibarze. Dlaczego akurat tam? - Bo jest

gwarancja doskonałej pogody i pomimo pandemii nie ma kłopotów z przylotem na wyspę - mówi.

Na Zanzibarze turystów nie obowiązuje kwarantanna. Po wylądowaniu w Tanzanii nie są wymagane testy. Wystarczy oświadczenie, że jest się zdrowym. Druk dołączany jest do wykupionej wycieczki.

Chełmianin wyleciał z Katowic, 17 stycznia. Po 4 godzinach samolot wylądował w Hurgadzie na tankowanie. Po kolejnych sześciu był w na Zanzibarze. - Tam przywitano nas drinkami i zimnymi ręcznikami - mówi. - Codziennie wspaniała pogoda, przepiękne widoki i ciepły ocean i mnóstwo atrakcji. Celebrytów rzeczywiście widać. Widzieliśmy np. Bogusława Lindę. **(reb)**

WĘDKARSKI KOŁOWROTEK

Anulowana uchwała

Na grudniowym posiedzeniu Chełmski Zarząd Okręgu anulował uchwałę podjętą w 2019 roku dotyczącą pobierania opłat w wysokości 10 zł za dzień wędkowania (zawodów) od uczestników zawodów wędkarskich otwartych ogólnopolskich, którzy nie posiadali uprawnień do wędkowania na łowisku, na którym były rozgrywane zawody. Uchwała była często krytycznie komentowana przez wędkarzy, tym bardziej, że na naszych łowiskach dość często odbywały się zawody resortowe, np. ogólnopolskie zawody przedsiębiorstw produkujących materiały budowlane, spółdzielni mieszkaniowych czy policji i straży granicznej. Dawniej opłatę tę ponosili także nasi wędkarze mający odpowiednie składki, biorący udział w takich zawodach.

Zarybienia w 2020 roku

W trakcie sezonu publikowaliśmy informacje o bieżących zarybieniach wód, dziś przedstawimy informację całościową podsumowującą zarybienie roczne. Łącznie do wód wpuszczono 15008 kg ryb w sortymencie kroczka, tarlaka, dwulatka i narybku jesiennego, w tym: 7369 kg karpia, 1135 kg lina, 2400 kg karasia srebrzystego, 1205 kg karasia pospolitego, 131 kg jazia, 308 kg płoci, 157 kg leszcza, 1276 kg szczupaka, 260 kg okonia, 260 kg suma, 360 kg sandacza oraz 147 kg klenia. Wody zarybiano także rybami w sortymencie narybku letniego. Tych ryb wpuszczono łącznie 335 tys. sztuk, w tym: 228 tys. szt. szczupaka, 75 tys. szt. sandacza, 10 tys. szt. świnki, 4 tys. szt. klenia, 3 tys. szt. brzany i 15 tys. szt. sieji. Do poszczególnych łowisk wpuszczono następujące gatunki i ilości ryb w kg: zb. Wytyczno (karp 1000 kg), zb. Zahajki (karp 450 kg, karaś srebrzysty 200 kg), zb. Żółtańce duży (karp 800 kg, lin 150 kg, karaś posp. 100 kg, jaź 8 kg, płoć 70 kg, leszcz 24 kg, szczupak 213 kg, okoń 96 kg, kleń 17 kg), zb. Żółtańce mały (karp 150 kg, lin 50 kg, karaś posp. 50 kg), zb. Stańków (karp 800 kg), zb. Staw (karp 300 kg, lin 50 kg, karaś posp. 100 kg, jaź 18 kg, płoć 69 kg, leszcz 32 kg, szczupak 69 kg, okoń 49 kg, kleń 36 kg), zb. Tuligłowy (karp 650 kg, lin 100 kg, karaś srebrzysty 450 kg) zb. Tuligłowy kapielisko (karp 100 kg, karaś srebrzysty 100 kg), zb. Niwa I (karp 800 kg, lin 100, karaś posp. 150 kg, karaś srebrzysty 200 kg, jaź 28 kg, płoć 12 kg, leszcz 8 kg, szczupak 46 kg, okoń 16 kg, kleń 37 kg) zb. Niwa II (lin 50 kg, karaś srebrzysty 100 kg), zb. Husynne (karp 700 kg, lin 50 kg, karaś srebrzysty 300 kg, jaź 17 kg, płoć 31 kg, leszcz 26 kg, szczupak 35 kg, okoń 9 kg, kleń 15 kg), zb. Dubienka (karp 244 kg, lin 50 kg, karaś srebrzysty 150 kg), jez. Berdyszcze (karaś srebrzysty 50 kg), Glinianki Horodyszcze (karp 200 kg, karaś srebrzysty 300 kg, jaź 5 kg, płoć 10 kg, leszcz 5 kg, szczupak 60 kg, okoń 29 kg kleń 8 kg), jez. Starosiele (karaś srebrzysty 100 kg), jez. Deusze (karp 100 kg, lin 50 kg), torfianki Ruda Huta (karp 100 kg, lin 50 kg, karaś srebrzysty 100 kg), jez. Święte (karp 100 kg, lin 50 kg, karaś posp. 50 kg, karaś srebrzysty 100 kg), jez. Białe (karp 300 kg, lin 100 kg, karaś pospolity 100 kg), jez. Krychowskie (jaź 21 kg, płoć 45 kg, leszcz 27 kg, szczupak 49 kg, okoń 46 kg, kleń 25 kg), Glinianka w Pawłowie (karp 50 kg, karaś srebrzysrty 150 kg, jaź 34 kg, płoć 71 kg, leszcz 35 kg, szczupak 59 kg, okoń 15 kg, kleń 9 kg), Torfianki Dubeczno (karaś srebrzysty 100 kg), rz. Bug (szczupak 520 kg, sandacz 260 kg, sum 250 kg, karp 20 kg, lin 20 kg, karaś pospolity 20 kg), jez. Glinki (karp 200, lin 80 kg, karaś posp. 100 kg, szczupak 30 kg, sandacz 100 kg), jez. Sumin (karp 250 kg, lin 60 kg, karaś pospolity 250 kg, szczupak 60 kg, sum 10 kg), jez. Rotcze (karp 25 kg, lin 60 kg, karaś posp. 130 kg, szczupak 55 kg), jez. Dubeczyńskie (karp 10 kg, lin 30 kg, karaś posp. 60 kg, szczupak 15 kg), jez. Lipieniec (karp 5 kg, lin 15 kg, karaś pospolity 30 kg, szczupak 10 kg), jez. Płotycze (lin 5 kg, karaś posp. 40 kg szczupak 35 kg), jez. Wereszczyńskie (karp 15 kg, lin 15 kg, karaś posp. 25 kg, szczupak 20 kg. Narybek letni wpuszczono do wód: rz. Bug (świnka 10 tys., kleń 4 tys., brzana 3 tys.), jez. Starosiele (szczupak 10 tys.), jez. Deusze (szczupak 5 tys.), zb. Husynne (szczupak 10 tys.), zb. Wytyczno (szczupak 60 tys., sandacz 60 tys.), zb. Zahajki (szczupak 10 tys.), zb. Niwa I (szczupak 35 tys.), jez. Białe (szczupak 70 tys., sieja 15 tys.), jez. Słone (szczupak 5 tys.), jez. Rotcze (szczupak 10 tys.), jez. Sumin (szczupak 10 tys., sandacz 15 tys.), jez. Lipieniec (szczupak 1 tys.), jez. Dubeczyńskie (szczupak 1,5 tys.), jez. Płotycze (szczupak 0,5 tys.). **(kd)**

Chełm Miasto zaprasza

Zarząd koła PZW Chełm Miasto, w związku z pandemią, pracuje w trybie zdalnym. Składki są przyjmowane w każdą środę w godzinach 15 - 18 w siedzibie koła przy ul. Brzozowej 9. Istnieje możliwość opłacenia składek lub uzyskania potwierdzenia zdania egzaminu na kartę wędkarską po wcześniejszym umówieniu telefonicznym ze skrabnikiem pod numerem 600 268 011.

Jednocześnie zarząd przypomina, że każda nowa osoba w kole weźmie udział w losowaniu kołowrotka o wartości 160 zł. Osoby do 16. roku życia mogą skorzystać z bonifikaty w wysokości 10 zł. **(b)**

eprasa.pl 3c75ea6a01

Coraz mniej czasu na ratowanie zdrowia chłopca

Spieszmy z pomocą

Dla swoich rodziców, 10-miesięczny Oliwierek jest cudem, najpiękniejszym dzieckiem, które słodko uśmiecha się każdego ranka. Ale - jak mówią Elwira i Mateusz - to słońce przed burzą. Chłopiec szybko rośnie, a wraz z tym pogłębiają się jego wrodzone wady kończyn. Operacja nóżki musi być przeprowadzona jak najszybciej, w przeciwnym razie Oliwier straci szansę na sprawność i pozostanie uzależniony od innych. Trwa zbiórka pieniędzy na zabieg i walka z czasem. Brakuje około 130 tys. zł. Otwórzmy swoje serca i dajmy Oliwierkowi szansę na szczęśliwą przyszłość!

Rodzice Oliwierka, chełmianie **Elwira** i **Mateusz Kloc**, z radością czekali na narodziny swojego pierworodnego synka. Gdy pani Elwira była w ciąży, wykonywali wszelkie niezbędne badania, także te dodatkowe, na własną rękę. Żaden z lekarzy nie zauważył niczego niepokojącego. Teraz rodzice Oliwierka myślą, że to nawet lepiej, bo wtedy i tak nie można byłoby nic zaradzić, a uniknęli, przynajmniej w tamtym czasie, ogromnego niepokoju. Niestety, zdążyli już poznać jego smak. Przekonali się, że nie ma większego strachu, niż ten o zdrowie własnego dziecka. Oliwierek urodził się na początku epidemii. Wkrótce wprowadzono obostrzenia. Okazało się, że maluszek miał wrodzone zapalenie płuc. Potem nadeszły gorsze informacje. Położna zapytała pani Elwiry, czy wie o wadzie rączki swojego synka. Młoda mama nie wiedziała nic o wadach genetycznych dzieci, aż do narodzin własnego. Dla świeżo upieczonych rodziców taka informacja brzmiała koszmarnie. Ale - jak mówią - miłość do dziecka dodawała im sił. Cieszyli się, że ich upragniony Oliwierek, jest już na świecie. Chwilę później padł kolejny cios, bo okazało się, że nóżka maleństwa jest krótsza. Pani Elwira była z synkiem w szpitalu, ale jego tato nie mógł ich odwiedzić. Nie mógł wspierać żony w tym trudnym czasie, który miał być najpiękniejszy w życiu. Wtedy musiały wystarczyć zdjęcia i rozmowy przez telefon. Rodzice Oliwierka mówią wprost, że żaden rodzic nie powinien przeżywać takich chwil. Straszna jest świadomość, że dziecko urodziło się chore. Radość z narodzin zamienia się w lęk o jego przyszłość. Oliwierek przyszedł na świat z bardzo rzadkimi wadami kończyn: niedorozwojem kości udowej, skróceniem prawej nogi, hemimelią łokciową po lewej stronie, deformacją zaosiową przedramienia lewego, brakiem IV i V palca u lewej dłoni.

- Po pierwszym szoku i rozpaczy pojawiła się determinacja - mówi pani Elwira. - Patrzymy na synka i dla nas jest najpiękniejszy. Jest naszym cudem, który słodko uśmiecha się co rano. To jednak cisza przed burzą. Oliwierek szybko ro-

NUMER 72365
TREŚĆ 0072785
Koszt 2,46 zł brutto (w tym VAT)
PLAY plus T

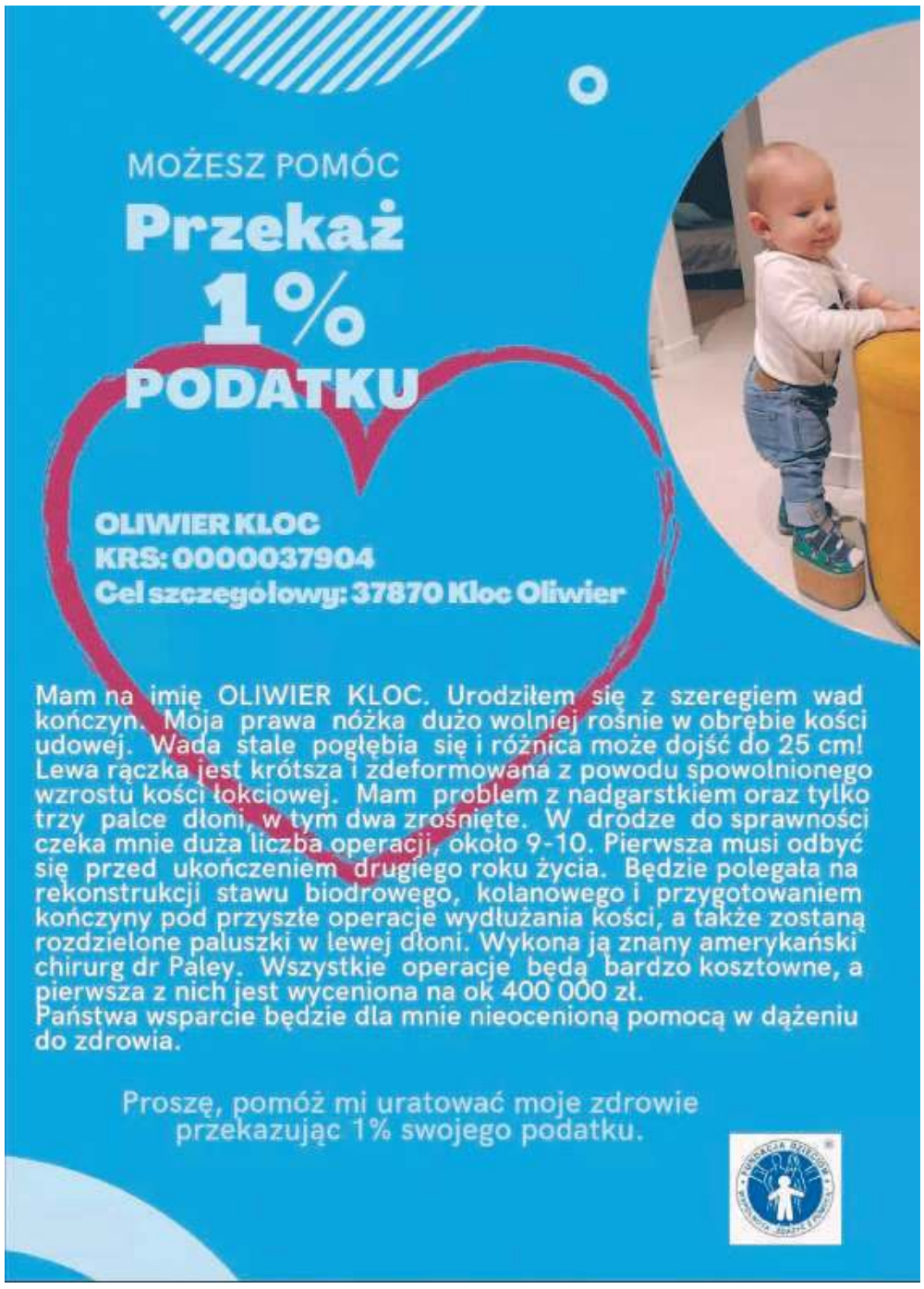

eprasa.pl 3c75ea6a01

Oliwierkowi

śnie, a wraz z tym pogłębiają się wady. Już teraz jedna nóżka jest krótsza o siedem i pół centymetra. W przyszłości ta różnica może wynosić dwadzieścia pięć centymetrów, jeśli nie uda się go zoperować. Martwimy się, jak będzie biegał. Czy uda mu się kopnąć piłkę? Czy nadąży za rówieśnikami? A co z pisaniem na klawiaturze, jeśli paluszki nie zostaną rozdzielone? Trudno sobie wyobrazić dzień, kiedy ten mały chłopiec zda sobie sprawę z tego, że jest inny niż wszyscy. Wyjątkowość w tym przypadku nie wróży nic dobrego. Funkcjonowanie bez sprawnej jednej rączki utrudni mu najprostsze czynności: wiązanie sznurowadeł, zapinanie guzików, przenoszenie przedmiotów. Nawet, jeśli nasz syn będzie bardzo dzielny, nie będzie mu w życiu łatwo. Ale tak nie musi być. Nie musi być zdany na pomoc drugiego człowieka. Nie możemy na to pozwolić. Jest dla niego nadzieja.

Rodzice Oliwierka nie czekali bezczynnie, tylko szybko rozpoczęli walkę o zdrowie i sprawność dla swojego dziecka. Chłopiec ma już zaplanowane wieloletnie leczenie operacyjne w Paley European Institute w Warszawie, filii amerykańskiego instytutu. Oliwierek będzie musiał przejść kilka operacji, a są to ogromne koszty. Pierwsza operacja, na którą jego rodzice obecnie zbierają pieniądze, jest najważniejsza. Chodzi o zoperowanie biodra i stawu kolanowego tak, aby przygotować nogę do procesu wydłużania specjalnym aparatem. Jednocześnie lekarze wykonają także zabieg rozdzielenia zrośniętych paluszków. Koszt tej pierwszej operacji, na którą prowadzona jest zbiórka pieniędzy na stronie internetowej Fundacji Siepomaga, to ok. 420 000 zł. Cel jest coraz bliżej, ale brakuje jeszcze ponad 130 tysięcy złotych.

- Weszliśmy na drogę, na końcu której jest sprawność i zdrowie naszego syna - mówią młodzi rodzice. - Nie możemy z niej zejść, aż do końca. Oliwierek, może być zupełnie sprawny. Jednak jako rodzice nie jesteśmy w stanie sfinansować tak drogiej operacji. Chociaż bardzo chcielibyśmy być niezależni, to musimy w tym jednym zdać się na innych. Wierzymy jednak, że z pomocą wielu ludzi o wielkich sercach, wszystko się uda. Gdy Oliwierek dorośnie, na pewno to doceni. Dobro powraca!

Czasu coraz mniej

Trwa wyścig z czasem. W listopadzie ub.r. rodzice Oliwierka byli z nim na wizycie kontrolnej w instytucie w Warszawie. Niestety, lekarze nie mieli dobrych informacji. Obecnie prawa nóżka chłopca jest skrócona aż o 7,5 cm. Bez zabiegu różnica między nóżkami będzie się pogłębiać, a Oliwier może stracić szansę na sprawność. Wiadomo, że wady, z którymi urodził się chłopiec, mogą wpłynąć także na to, że będzie mu się dodatkowo krzywił kręgosłup. Jeśli nie zostanie w odpowiednim czasie zoperowany za kilka lat może być całkowicie uzależniony od pomocy innych.

- Nasz syn musi jak najszybciej przejść pierwszą operację, bo tylko ona otworzy mu drogę do normalnej, szczęśliwej przyszłości - mówią rodzice Oliwierka. - Niestety, nadal brakuje nam środków, by ją opłacić. Dziękujemy wszystkim, którzy do tej pory nas wsparli. Liczy się każda złotówka. Pomóżcie nam zdążyć. Nasz synek nie ma wiele czasu.

Jak pomóc?

Rodzice Oliwierka są zdeterminowani, a do tego wspiera ich wiele wspaniałych osób, które również włączyły się w zbiórkę pieniędzy na operację chłopca. Na Facebooku powstała grupa „Zbieramy dla Oliwierka", na której są prowadzone licytacje przekazywanych przez mieszkańców, w tym przedsiębiorców z Chełma, powiatu chełmskiego i nie tylko, różnych ciekawych przedmiotów, gadżetów. Każdy może podarować coś od siebie i każdy może coś zakupić, dokładając cegiełkę w walce o zdrowie Oliwierka. Wpłat na konto chłopca na stronie Fundacji Siepomaga przybywa, ale to wciąż za mało. Aby pomóc maluszkowi można też wysyłać smsy, a także przekazywać na leczenie chłopca 1 proc. swojego podatku. Ważne jest też, aby jak najwięcej internautów udostępniało informacje o zbiórce, aby „szła w świat". Czytelnicy „Nowego Tygodnia" niejednokrotnie udowodnili, że w takich sytuacjach nie pozostają obojętni. Liczymy, że tak też będzie i tym razem. Chodzi przecież o przyszłość 10-miesięcznego maleństwa. Nie pozwólmy, aby Oliwierek cierpiał. **(mo)**

Novena Clínica

lek. med. Piotr Kiwiński
specjalista chirurg-onkolog

lek. med. Mariusz Nieróbca
specjalista chirurgii ogólnej

lek. med. Rafał Domagała
specjalista chirurgii ogólnej

lek. med. Maciej Siembida
lekarz medycyny estetycznej

lek. med. Andrei Elikau
otolaryngolog

CHIRURGIA
- OPERACJE PRZEPUKLIN
- OPERACJE STULEJKI, PLASTYKA NAPLETKA
- OPERACJE WODNIAKA JĄDRA
- OPERACJE GUZKÓW PIERSI
- USUWANIE ZMIAN I NOWOTWORÓW SKÓRY
- WYCINANIE WRASTAJĄCYCH PAZNOKCI
- USUWANIE BRODAWEK, ODCISKÓW
- USUWANIE KASZAKÓW TŁUSZCZAKÓW
- KOREKTA BLIZN, „WSZYWKI"
- I WIELE INNYCH...

PROKTOLOGIA
- LASEROWE USUWANIE ŻYLAKÓW ODBYTU (HEMOROIDÓW)
- SZCZELINY ODBYTU
- „GUMKOWANIE" ŻYLAKÓW ODBYTU

CHOROBY ŻYŁ
- OPERACJE ŻYLAKÓW KOŃCZYN DOLNYCH - SYSTEM FLEBOGRIF, LASER CELON
- NIEWYDOLNOŚĆ ŻYLNA
- OWRZODZENIA KOŃCZYN
- SKLEROTERAPIA - ZAMYKANIE ŻYLAKÓW, NACZYNEK

LARYNGOLOGIA
- LECZENIE CHRAPANIA
- LECZENIE KRWAWIENIA NOSOWEGO
- USUWANIE ZMIAN SKÓRNYCH ORAZ ZMIAN ŚLUZÓWKI JAMY USTNEJ, GARDŁA, NOSA
- PLASTYKA WĘDZIDEŁKA JĘZYKA/ WARGI GÓRNEJ
- NASTAWIANIE ZWICHNIĘCIA ŻUCHWY
- PUNKCJA ZATOKI SZCZĘKOWEJ
- NACINANIE ROPNIA, KRWIAKA UCHA, GARDŁA, NOSA
- USUWANIE CIAŁA OBCEGO UCHA, GARDŁA, NOSA
- ZDEJMOWANIE SZWÓW Z RAN POOPERACYJNYCH LARYNGOLOGICZNYCH ORAZ STOMATOLOGICZNYCH
- USUWANIE WOSKOWINY Z USZU

MEDYCYNA ESTETYCZNA
- TOKSYNA BOTULINOWA „BOTOX"
- KWAS HIALURONOWY „RESTYLANE" – POWIEKSZANIE UST, KOREKTA ZMARSZCZEK
- OSOCZE BOGATOPŁYTKOWE – „WAMPIRZY LIFTING"
- MEZOTERAPIA I MIKRONAKŁUWANIE
- AUTOLOGICZNY PRZESZCZEP TŁUSZCZU I KOMÓREK MACIERZYSTYCH
- LASER FRAKCYJNY CO2 – KOREKTA ZMARSZCZEK, BLIZN, ROZSTĘPÓW
- NICI LIFTINGUJĄCE, PEELINGI MEDYCZNE
- LECZENIE NADPOTLIWOŚCI
- I WIELE INNYCH...

KOSMETOLOGIA
- DEPILACJA LASEROWA – LASER LIGHT SHEER
- ZABIEGI PIELĘGNACYJNE, ODMŁADZAJĄCE, OCZYSZCZAJĄCE
- OCZYSZCZANIE MANUALNE TWARZY
- MEZOTERAPIA BEZIGŁOWA I MIKROIGŁOWA
- PEELING KAWITACYJNY, KWASY
- MANICURE, PEDICURE
- STYLIZACJA RZĘS I BRWI

www.novenaclinica.pl
rejestracja@novenaclinica.pl
ul. Szpitalna 37
22-100 Chełm
691 98 45 45
Zapraszamy
pon.-pt. 10:00-18:00

GABINET ZDROWIA PSYCHICZNEGO
Lek. med. Piotr Skubis
Specjalista psychiatra
Specjalista terapii środowiskowej
Psychoterapeuta
Chełm, ul. Mickiewicza 41
tel. 606 255 456
przyjmuje w poniedziałki od godz. 15^{00}
(także wizyty domowe)

Diagnostyka COVID-19
BEZPŁATNE badanie RT-PCR w ramach NFZ
- Namiot Luxmed - Plac kupiecki 12 (wjazd od ul. Ks. J. Popiełuszki)
- Telefoniczna rezerwacja terminu pod nr 81 473 71 20
- Godziny pobrań wymazu: pon.-pt. 7.30-12.30, sob.-niedz. 8.00-12.00
- Wynik tego samego dnia

LUXMED

PRACOWNIA PROTETYCZNA
tech. dent. Jadwiga Branecka-Kania
WYKONAWSTWO I NAPRAWA PROTEZ
poniedziałek – piątek 10.00 -16.00
Chełm, Plac Kupiecki 10 (II piętro)
tel. 606-902-148

PROTEZY ZĘBOWE ELASTYCZNE CAŁKOWITE SILIKON
tech. Tomasz JANIAK
NAPRAWY - WYKONASTWO
Chełm, Lutosławskiego 4/16
Demos / obok antyków
czynne: 9:30 - 17:00 protetykachelm.pl
500 338 200

Indywidualna Specjalistyczna Praktyka Ortodontyczna
lek. stom. Paweł Maciejczak
specjalista ortodonta
Nowoczesne metody leczenia wad zgryzu
Chełm, ul. Piłsudskiego 11a
poniedziałek-środa-piątek
tel. 082 / 563 02 71

KANA Katarzyna Kołodyńska
Pobieranie badań laboratoryjnych w domu pacjenta
- podstawowe badania krwi i moczu
- hormony, markery
- autoimmunologia, testy alergiczne
tel. 607 572 909
BADANIA WYKONYWANE W LABORATORIUM LUXMED W LUBLINIE

DIAGNOSTYKA laboratoria medyczne ...więcej niż wynik
www.diagnostyka.pl
Największa sieć laboratoriów medycznych w Polsce ...blisko Ciebie
Zapraszamy do Punktów Pobrań w Chełmie:
Al. 3-go Maja 22 (lok. 3) godz. pracy pn-pt 7.30-11.00 sob. 8.00-11.00
ul. Lubelska 66 godz. pracy pn-pt 7.30-11 oraz 15.00-17.00

LEK. TOMASZ WOJEWODA
SPEC. GINEKOLOG - POŁOŻNIK
KOMPLEKSOWA OPIEKA POŁOŻNICZA-GINEKOLOGICZNA
USG, KTG, cytologia
Przyjmuje poniedziałek 16.00-18.00
Chełm, ul. Wołyńska 32
REJESTRACJA
tel. 82 563 13 53, 82 565 13 53

GABINET ZDROWIA PSYCHICZNEGO
Przychodnia Centrum
Dr n. med. Marek Daniłosio
specjalista psychiatra, psychoterapeuta
22-100 Chełm, ul. Szpitalna 47, tel. 82 569 90 10, 82 569 90 11
www.przychodniacentrum.com

eprasa.pl 3c75ea6a01

Życzenia na Dzień Babci i Dzień Dziadka

Dzieci ze **Żłobka Miejskiego Chełmskie Niedźwiadki** w Chełmie składają najserdeczniejsze życzenia swoim Babciom i Dziadziom! Obyście byli zawsze zdrowi, szczęśliwi a uśmiech niech zawsze gości na Waszej twarzy! Dziękujemy za wspólne zabawy, pyszne obiadki i wspólne spacery!

Chociaż małym jestem brzdącem, życzenia z serduszka mam gorące: dla Babuni i Dziadziusia dużo zdrówka od dzidziusia! **Henryce i Jerzemu Witnickim** wnusia **Lenka**.

* * *

Babcia moja kochana, Babcia jak druga Mama. Nie ma lepszego lekarstwa na bóle, niż gdy mnie Babcia przytula czule. Kochanej Babci **Joli** życzenia składają wnuczki **Zuzia, Kasia i** wnuk **Jasio**

* * *

Na Dzień Babci chcę Ci złożyć serdeczne życzenia. Byś lat setnych mogła dożyć nie wiedząc, co to zmartwienia. **Marii Stambulskiej** - wnuczka **Lenka**

* * *

Kocham mocno Babcię, Dziadka. To nie żarty moi mili. Dzisiaj im życzenia składam, by sto latek jeszcze żyli. **Jadwidze i Ryszardowi Witnickim** wnuki **Ania, Łukasz i Lenka** Stambulscy

* * *

Kochana Babciu **Gosiu** i Kochany Dziadku **Zenku**, przyjmijcie z serca życzenia płynące, ściskam Was mocno choć jestem daleko, kocham Was ogromnie choć jestem małym brzdącem. **Maria**

* * *

Babcia **Leokadia Klekot!** W dniu Twojego święta, życzymy Ci z całego serca: zdrowia, szczęścia i pomyślności. Niech los da Ci wszystko to, co ma najlepszego, niech Cię otacza radość, a omija smutek. Tego wszystkiego życzą Ci wnuczki: **Magda, Martyna i Marcelina** oraz prawnuczka **Marysia**

eprasa.pl 3c75ea6a01

Wiktoria w dziesiątce najpiękniejszych Polek

W transmitowanej przez Polsat gali konkursu Miss Polski 2020 Wiktoria Kozik zaprezentowała się wspaniale. 18-letnia chełmianka znalazła się w gronie dziesięciu finalistek konkursu i zdobyła tytuł Miss Jubiler Schubert 2020.

18 stycznia br. miliony Polaków zasiadły przed telewizorami, aby oglądać galę finałową konkursu Miss Polski 2020, w którym o tytuł najpiękniejszej walczyły 23 dziewczyny z całego kraju. Tegoroczną edycję oglądało mnóstwo chełmian, bo występowała w niej 18-letnia chełmianka, **Wiktoria Kozik**. Uczennica II LO w Chełmie tanecznym krokiem rozpoczęła galę. Z gracją i wdziękiem prezentowała się na scenie, co z pewnością ułatwiło jej wieloletnie doświadczenie zdobyte podczas rozmaitych turniejów i pokazów w zespole tanecznym Młodzieżowego Domu Kultury w Chełmie. Cały czas towarzyszył jej uśmiech na twarzy, bo jak sama przyznała podczas gali finałowej - dobra energia to jej wizytówka. Wszystko to zdecydowało, że Wiktoria znalazła się w gronie dziesięciu finalistek konkursu, a także została Miss Jubiler Schubert 2020. - To było dla mnie wielkie przeżycie, wspaniałe doświadczenie i przygoda, której nie zapomnę - mówi Wiktoria. - Dziękuję wszystkim, którzy mnie wspierali i trzymali za mnie kciuki.

(mo, fot. Robert Kobyliński)

Sara i Marcin pobrali się w Chełmie dnia 16.01.2021 r. - fot. RAF-MAR Rafał Jonak

Ania i Kamil pobrali się 27.06.2020 r. - fot. Małgorzata CUPER

Imprezy od A do Z
TERAZ PRZY DEPTAKU!
■ doradztwo i organizacja imprez (wesela, komunie, eventy)
■ fotobudka
■ dekoracje kościołów, sal weselnych i innych
Świat imprez
tel. 782 700 037
ul. Lwowska 11 www.swiatimprezchelm.pl

Studio Video - Foto
Marek i Paweł Bzdeń
0696-442-890
082-576-12-73
www.mpbvideo.pl

StudioPIX
film i fotografia
tel. 607 160 861
info@fotovideo-studio.pl
filmowanie, fotografia, fotoksiążki, fotoalbumy
archiwizacja kaset i materiału HD na płyty DVD i Blu-ray Disc
www.fotovideo-studio.pl

FOTOGRAFIA OKOLICZNOŚCIOWA
Rafał Jonak
Znajdź nas na Facebooku
600 206 792
FOTOPLUSBLUE@WP.PL
- ŚLUBY, WESELA, STUDNIÓWKI
- KOMUNIE, CHRZCINY

Małgorzata Cuper
Studio fotografii artystycznej
m.cuperstudio@gmail.com
+48 504 878 644

DOM WESELNY ZA BORKIEM
www.zaborkiem.pl
WOLNE TERMINY
Na miejscu pokoje 2 i 3-osobowe
Zawsze udane bale, wesela i bankiety. Wykwintna kuchnia i fachowa organizacja
Chełm, ul. Hrubieszowska 135, tel. 82/ 560 32 71, 785 701 066

STUDIO FILMU I FOTOGRAFII CYFROWEJ
www.studiovideo.info.pl
tel. 608629490 kita.andrzej@wp.pl

Full HD 1080p
Studio FOTO VIDEO
Zadzwoń! Przyjdź! Zobacz!! To nic nie kosztuje
Filmowanie i fotografia
Zapis 16:9 SD lub HD
Archiwizacja na DVD i Blu-ray Disc
MARIO MIX
Mariusz Matysek
tel. 82 562 02 60
kom. 604 85 77 97
www.mariomix.pl

POKUSA PRESTIGE
Wszystko dla Ciebie i Twojego dziecka.
ul. Okszowska 39 | al. Żołnierzy 1 AWP (róg Lwowskiej)
Nowe godziny otwarcia Galerii: pn-pt: 9-18, sobota 9-15
NOWA DOSTAWA
sanek i czapek zimowych
ATRAKCYJNE CENY!!!
Co półroczną nagrodę markowy wózek ufundował wiodący producent wózków dziecięcych firma Dynamic Baby z Płocka. Zapraszamy do udziału w konkursie.

Co miesiąc rozdajemy wyprawkę

Dwa razy w roku wózek dziecięcy

Wystarczy w jednym z salonów Pokusa zostawić drukowany przez nas kupon, który będzie brał udział w losowaniu.

IMIĘ I NAZWISKO

ADRES

TELEFON

DATA PODPIS PRACOWNIKA SKLEPU

Nagrodę można odbierać w terminie do dwóch tygodni od ukazania się wyników losowania.

Już jeden kupon bierze udział w losowaniu

eprasa.pl 3c75ea6a01

Suzuki Swift

Hybrid 1,2 90 KM

Mało jest tak lekkich w prowadzeniu aut jak Suzuki Swift. To właśnie dlatego samochód jest bardzo lubiany przez panie, ale to nie jest jego jedyna zaleta. Mały japończyk ma bardzo fajny układ napędowy, jest wygodny, oszczędny i dość przyzwoicie wyceniony.

Nadwozie i wnętrze

Suzuki Swift to nadal jedno z najlepszych i najładniejszych aut segmentu B. Lampy, przetłoczenia biegnące na łączeniu maski z nadkolami, wielka czarna atrapa chłodnicy i zadziornie wysunięty dół zderzaka wyglądają bardzo atrakcyjnie i dynamicznie. Tradycyjnie szeroki słupek „C", za którym uwypuklono tylne światła, daje wrażenie, że auto wygląda na szersze niż jest w rzeczywistości. Wnętrza małego „japończyka" nie wyróżnia się niczym szczególnym. Nowoczesna, trójramienna kierownica, klasyczne zegary, duży wyświetlacz to na pewno jego atuty. Miejsca w Swifcie tradycyjnie jest całkiem sporo. Na fotelach wygodnie usiądą nawet koszykarze, z tyłu jest nieco ciaśniej, ale i tak dwie dorosłe osoby powinny zająć w miarę komfortową pozycję. Bagażnik ma pojemność 265 l. Ergonomia stoi - jak to w Suzuki - na najwyższym poziomie, ale z jednym wyjątkiem. Otóż kierowca, stojąc pod sygnalizatorem jako pierwszy, nie widzi świateł. By stwierdzić czy mamy zielone czy czerwone, trzeba bardzo mocno się wychylić.

Silnik i skrzynia biegów

Pod maską Swifta zamontowano trzycylindrowy silnik benzynowy 1.2 DualJet o mocy 90 KM. Wersja testowa była wyposażona w manualną skrzynię o pięciu przełożeniach, która świetnie sprawowała się w mieście, ale już w trasie wyraźnie dawał się we znaki brak szóstego biegu. Osiągi auta na papierze może na kolana nie powalają (13 s do 100 km/h i 180 km/h), ale w praktyce, do 50-60 km/h Suzuki jest całkiem dynamiczne i wcale nie odstaje na światłach od mocniejszych aut. Średnie spalanie to ok. 6 litrów benzyny na 100 km. Testowe Suzuki było wyposażone w napęd hybrydowy. Nie jest to najpowszechniej stosowane rozwiązanie, bo hybryda Suzuki rządzi się swoimi prawami. Kierowca nie ma możliwości ingerowania w jej ustawienia. Działa to z grubsza tak, że pod fotelem kierowcy umieszczono baterię identyczną, jak te znane z telefonów komórkowych, tylko o wiele większą. Zgromadzona w niej energia uzyskana w trakcie hamowania jest wykorzystywana w chwili mocniejszego wciskania pedału gazu. Nie rośnie moc auta, a jedynie dostępny moment obrotowy, więc hybryda nie ma wpływu na osiągi. Pozwala za to na oszczędzanie benzyny - według producenta auto wyposażone w ten system powinno palić o 0,3 l mniej niż „goły" silnik benzynowy. W trybie mieszanym średnio zużywało 6 litrów benzyny.

Zawieszenie i komfort jazdy

Suzuki Swift od zawsze był kojarzony z twardym zawieszeniem. Nie inaczej jest też w tym przypadku, choć odnoszę wrażenie, że komfort jest większy niż zapewniał poprzedni model. Sztywno zestrojona amortyzacja ma jednak dobrą stronę. Ten samochód nie boi się żadnych zakrętów i prowadzi się niemal jak przyklejony do asfaltu. Podobnych właściwości jezdnych czasem na próżno szukać w o wiele szybszych autach.

Wyposażenie i cena

Testowe Suzuki było topowo wyposażone. Na jego pokładzie znalazło się miejsce m.in. na: automatyczną klimatyzację, system nawigacji i kamerę cofania, tempomat, skórzaną wielofunkcyjną kierownicę, system ostrzegania o zmianie pasa czy system ostrzegania o kolizji. Ceny tak skonfigurowanego auta zaczynają się od 64 500 zł.

Santa Fe także z gniazdka

Hyundai rozszerzył ofertę nowego Santa Fe o wersję plug-in hybrid, w tym wariant siedmioosobowy. Dynamiczny i oszczędny flagowy SUV z 265-konnym napędem hybrydowym będzie dostępny od 233 900 złotych.

Wersja hybrydowa plug-in jest wyposażona w silnik 1.6 T-GDI Smartstream, który połączono z silnikiem elektrycznym o mocy 66,9 kW, czerpiącym energię z akumulatora litowo-polimerowego o pojemności 13,8 kWh. Nowy Santa Fe Plug-in dostępny jest wyłącznie z napędem na cztery koła. Całkowita moc wyjściowa napędu wynosi 265 KM, a łączny moment obrotowy osiąga 350 Nm. Za przeniesienie napędu odpowiada 6-biegowa automatyczna skrzynia biegów (6AT). Auto jest dostępne w dwóch wersjach wyposażenia - Executive i Platinum, które oferowane są z atrakcyjnymi pakietami. Bazowy wariant Executive został wyceniony na 233 900 złotych, natomiast topowa wersja Platinum dostępna jest od 244 900 złotych. Model standardowo występuje w wariancie pięcioosobowym, natomiast wariant siedmioosobowy oferowany jest za dopłatą wynoszącą 5 000 złotych, niezależnie od wersji. Wariant 7-osobowy na wyposażeniu posiada ponadto nawiew i panel do sterowania klimatyzacją z tyłu, a także dodatkowy port USB. Wersja plug-in hybrid w odróżnieniu od wersji hybrid standardowo występuję z 19-calowymi felgami aluminiowymi oraz pakietem Navi, w którego skład wchodzi system multimedialny z 10,25-calowym ekranem dotykowym, fabryczna nawigacja, łączność Bluelink i Android Auto oraz Apple Car Play, system Premium Audio Krell z centralnym głośnikiem i wzmacniaczem. Bogate wyposażenie standardowe zawiera ponadto takie elementy jak system dostępu bezkluczykowego, podgrzewana kierownica, podgrzewane fotele przednie i tylne, lusterka składane elektrycznie, klimatyzacja dwustrefowa z funkcją odparowywania szyb, czujnik deszczu, kamera cofania, przednie i tylne czujniki parkowania, system monitorowania martwego pola (BCA), asystent ostrzegania o ruchu poprzecznym (RCCA), system kamer 360° (SVM), system monitorowania tylnej kanapy z czujnikami ultradźwiękowymi (ROA), inteligentny tempomat z funkcją Stop&Go (SCC), asystent zapobiegania zderzeniu czołowemu z wykrywaniem pieszych i rowerzystów (FCA) z funkcją Junction Turning, asystent podążania na pasie ruchu (LFA), tapicerka skórzana, deska rozdzielcza wykończona skórą, oświetlenie nastrojowe, cyfrowe zegary z 12-calowym wyświetlaczem, ładowarka bezprzewodowa do smartfonów, elektryczny hamulec postojowy z funkcją Auto Hold, selektor trybów jazdy, elektrochromatyczne lusterko wsteczne z kompasem, reflektory projekcyjne Bi-LED, tylne światła typu LED, asystent świateł drogowych (HBA), oświetlenie powitalne, przyciemniane szyby tylne, chromowane klamki zewnętrzne i osłona chłodnicy, a także elektrycznie regulowane fotele przednie.

Stacja Kontroli Pojazdów
Aleja 3 Maja 18a/obok Kauflandu tel. 501 496 214, 82 56 56 836

OTWARTE
ZAPRASZAMY

CHEŁM OPON SERWIS Baza
OPONY CAŁOROCZNE
82/565-18-95
Dembowskiego 1/2

Akumulatory
SPRZEDAŻ - SERWIS
Do samochodów, ciągników, motocykli, skuterów.
Montaż oraz sprawdzenie alternatora GRATIS
Chełm, ul. Spółdzielcza 17
(boczna ul. Starościńskiej)
tel. 609 844 744

eprasa.pl 3c75ea6a01

NIERUCHOMOŚCI

TŁUMACZENIA PRZYSIĘGŁE
- języki świata -

Wybrane oferty

1.Mieszkanie w kamienicy 30m2, 2 piętro, po remoncie, z meblami, Centrum, c: 130.000;

2.M-3, 37m2, 4 piętro, ciemna kuchnia, os. Dyrekcja, c: 120.000; możliwa zamiana na M-2, parter – 2 piętro

3.Niestandardowy, dwupoziomowy lokal o pow. 48m2, 3 piętro, Centrum Chełma, możliwość zaadaptowania na biura, kancelarie, c: 240.000;

4.Mieszkanie 2 pokojowe w kamienicy bezczynszowej 49m2, po remoncie generalnym, parter, wszystkie media miejskie, Centrum Chełma, c: 215.000;

5.M-4, 56m2, 2 piętro, balkon od południa. Nowe okna, glazury i terakoty. Mieszkanie wolne – do zamieszkania od zaraz, os. Dyrekcja, c: 246.000; - do neg

6.M-4, 60m2, 3 piętro, balkon loggia od południa, meble kuchenne wraz z wyposażeniem w cenie lokalu, os. Kościuszki, c: 263.000; - do neg.

7.M-4, 62m2, parter, meble w zabudowie w cenie, os. XXX-lecia, c: 265.000; - do negocjacji

8.Mieszkanie 65m2 położone na parterze domu wolno stojącego (3 pokoje, kuchnia, łazienka z wc, oranżeria). Wejście z oddzielnej klatki schodowej, garaż w bryle budynku, działka, os. Hrubieszowska, c: 215.000; możliwość zakupu piętra w cenie 100.000; - do negocjacji

9.Mieszkanie 59m2 położone na piętrze budynku wolno stojącego, dodatkowo do adaptacji strych na cele mieszkalne 63m2, 3 tarasy, oddzielne wejście, udział w działce gruntu, os. Hrubieszowska, c: 100.000; możliwość zakupu również parteru

10.Parter domu wolno stojącego 77m2 w tym 3 pokoje, kuchnia, łazienka z wc. Lokal po generalnym remoncie, działka 320m2, doskonała alternatywa dla mieszkania w bloku, okolice Centrum Chełma, c: 230.000zł - Pełne umeblowanie i wyposażenie kuchni w cenie.

11.Dom 1/2 bliźniaka 110m2, piętrowy, działka 750m2, garaż wolno stojący 40m2, os. Paderewskiego, c: 269.000;

12.Dom 1/2 bliźniaka 120m2, piętrowy, po remoncie, działka 348m2, bud. gospodarczy, os. Rejowiecka, c: 375.000;

13.Dom 1/2 bliźniaka parterowy z poddaszem użytkowym, o pow. 165m2, podpiwniczenie mieszkalne, garaż w bryle budynku. Działka pow. 653m2 ogrodzona, zagospodarowana, osiedle Cementownia, c: 475.000; - do negocjacji

14.Dom wolno stojący piętrowy 160m2, działka 500m2, os. Litewska, c: 315.000;

15.Dom wolno stojący piętrowy 400m2, możliwość zamieszkania dwóch rodzin (dwa niezależne wejścia), doskonały na działalność, działka 1500m2, dużo nasadzeń, basen, os. Hrubieszowska, c: 495.000;

16.Dom wolno stojący parterowy z poddaszem użytkowym 165m2, garaż 1- stan w bryle budynku, rok bud. 2008, działka 750m2 zagospodarowana, kostka brukowa, okolice ul. Metalowej, c: 695.000;

17.Dom wolno stojący parterowy z poddaszem użytkowym 260m2 w pełni wykończony, rok budowy 2001, działka 3000m2 ogrodzona, komfortowo zagospodarowana, liczne nasadzenia, dzielnica willowa, c: 1.100.000;

18.Nieruchomość: działka gruntu o pow. 3600m2, budynek mieszkalny piętrowy 224m2, budynki użytkowe, murowane o łącznej pow. 300m2, przystosowane do prowadzenia działalności gospodarczej, os. Bazylany, c: 1.500.000;

19.Lokal użytkowy 66m2, parter, szyby antywłamaniowe, alarm, Centrum handlowe, c: 365.000;

20.Lokal biurowo - usługowy 137m2 (4 pomieszczenia, wc z łazienką, odrębne wc) 1 piętro, po remoncie, pełne media (c.o. miejskie). Doskonała lokalizacja na biura, kancelarie, Centrum Chełma c: 595.000zł - możliwość wynajmu w cenie 3000zł /m-c

21.Budynek wolno stojący użytkowy 90m2 na całości podpiwniczony, działka 180m2, os. Szpitalna, c: 70.000;

22.Budynek użytkowy, piętrowy 360m2, działka 364m2, dzielnica przemysłowa Chełma, c: 165.000;

23.Budynek parterowy, murowany w centrum Chełma 400m2, działka 600m2, c: 425.000;

24.Budynek komercyjny, parterowy na wysokim podpiwniczeniu mieszkalnym z możliwością adaptacji poddasza o łącznej pow. 220m2, działka 781m2, Centrum Chełma, doskonała lokalizacja - możliwość prowadzenia działalności gospodarczej, c: 540.000;

25.Budynek komercyjny parterowy, murowany z cegły o pow. 953m2, działka 4289m2, piękne starodrzewy, w cenie projekt budowlany przebudowy i zmiany sposobu użytkowania budynku na niepubliczny zakład opieki zdrowotnej, zakład odnowy biologicznej oraz mieszkania, Chełm, c: 590.000; do negocjacji

Nie znasz wartości rynkowej?
ZADZWOŃ
Pomyłki są zbyt drogie!

Biuro Obsługi Prawnej „VETO”
Chełm, ul. Lwowska 59 (koło ChSM),
tel. 82 562 11 46, 609 44 70 80, godz. 9⁰⁰-17⁰⁰
www.nieruchomosci-veto.gratka.pl e-mail:nieruchomosci-veto_xl@wp.pl

OPINIE O WARTOŚCI – WYCENY

Lokal mieszkalny w kamienicy bezczynszowej, odrestaurowanej, II piętro, pow. 32m2 w tym pokój z aneksem kuchennym, łazienka z wc. Mieszkanie po kapitalnym remoncie, udział w działce gruntu – możliwość postawienia garażu, Centrum Chełma, **c: 136.000;**

26.Budynek komercyjny, murowany składający się z 6 segmentów po 130m2 każdy, sala sprzedażowa, monitoring, działka 0,25ha. Na działce drugi budynek murowany 200m2, doskonała lokalizacja, Chełm, c: do uzgodnienia

27.Budynek handlowo-usługowy przynoszący zyski, 2 piętrowy o łącznej pow. 1660m2 (wszystkie lokale w wynajmie) działka 1175m2, własny parking ogrodzony, Centrum Chełma.

28.Budynek mieszkalno - usługowy o łącznej 780m2, 3- kondygnacyjny, położony w samym centrum Chełma, działka 550m2, doskonała oferta dla inwestorów.

29.Działka usługowa 7000m2, ogrodzona siatką, brama wjazdowa, przeznaczona pod usługi, składy, zabudowa przemysłowa, c: 40zł/m2

30.Działka komercyjna o pow. 3000m2 położona przy głównej ulicy miasta o natężonym ruchu, zabudowana budynkami usługowo-handlowymi o łącznej pow. 456m2, doskonała lokalizacja dla potencjalnego inwestora na prowadzenie działalności gospodarczej, c: 1.230.000;

31.Działka budowlano-usługowa 3064m2, możliwość podziału, doskonała lokalizacja, os. Rejowiecka, c: 140zł/m2

32.Działka budowlana 2377m2, wszystkie media, okolice ul. Metalowej, c: 186.000;

33.Działka budowlana 1714m2, ul. Wygon, c: 50.000;

34.Działka budowlana 1600m2, ul. Jarzębinowa, c: 104.000;

35.Działka budowlana 1599m2, ul. Wygon, c: 36.000;

36.Działka budowlana 1506m2 (szer. 24m), Chełm, c: 55.000;

37.Działka budowalana 1434m2, ul. Wiercieńskiego, os. Bazylany, c: 85zł/m2

38.Działka usługowa 1127m2 wg planu pod składy, magazyny, hurtownie, ul. Wygon, c: 30.000;

39.Działka budowlana 1092m2 (szer. 26,50m) lub pow. 1314m2 (szer. 22,50m) położone obok siebie, media, ul. Wygon, c: 65zł/m2

40.Działka budowlana 1089m2, projekt w cenie, ul. Majdan – Zawadówka, c: 50.000;

41.Działka budowlana 1082m2, ul. Prusa, c: 65.000;

42.Działki budowlane od 1000m2 media: woda, prąd, Wolwinów, c: 85zł/m2

43.Działka budowlana 940m2, kształt zbliżony do kwadratu, media w ulicy os. Wolwinów, c: 72.000;

44.Działka budowlana 900m2, asfalt, os. Bazylany, c: 150zł/m2

45.Dzialka budowlana 800m2 (szer. 17m), Wolwinów, c: 55.000;

46.Dzialka budowlana 500m2, os. Rejowiecka, c: 49.500;

47.Działka komercyjna – pod budownictwo wielorodzinne 5200m2, media przy działce, os. Zachód, c: 550.000;

gmina Chełm

1.Dom parterowy murowany 50m2 do rozbiórki lub generalnego remontu, działka 6600m2, c: 100.000;

2.Budynek wolno stojący parterowy murowany o pow. 40m2, woda bieżąca, energia elektryczna doprowadzona do budynku, działka o pow. 1,38ha,wszystkie media, dojazd drogą asfaltową, c: 120.000;

3.Dom parterowy z poddaszem, drewniany 110m2, garaż 3- bramy wjazdowe o pow. 200m2, działka 20a, c: 268.000;

4.Dom wolno stojący parterowy z poddaszem użytkowym 120m2, działka 2300m2, Janów, c: 480.000;

5.Działka komercyjna przy głównej drodze wylotowej na Lublin o pow. 1,33ha (szer. 86m) Doskonała oferta dla inwestora, c: 75zł/m2

6.Działka komercyjna, 9500m2, Janów ul. B. Prusa, c: 17zł/m2

7.Dwie działki usługowe o pow. po 3500m2 położone obok siebie. Trasa Chełm – Lublin, Janów, c: 75zł/m2

8.Działka budowlana 3656m2, przy głównej trasie Chełm – Włodawa, Horodyszcze Kolonia, c: 55zł/m2 – możliwość podziału

9.Działka gruntu z prawem zabudowy 3100m2, c: 49.000;

10.Działka gruntu 2400m2, malowniczo położona z widokiem na panoramę Chełma, możliwość rekreacji, blisko las, budynek, gosp., obrzeża Chełma, c: 49.000;

11.Działka budowlana 2400m2, przy lesie, Podgórze k. Janowa, c: 79.000;

12.Działka budowlana 2000m2 (szer. 30m), media, liczne nasadzenia, Srebrzyszcze, c: 60.000;

13.Działka budowlana 2000m2, asfalt, media, Janów I , c: 150.000;

14.Działka budowlana 1681m2, Horodyszcze Kolonia, c: 55zł/m2

15.Działki budowlane od 1500m2, Depułtycze Królewskie, c: 35zł/m2

16.Dzialki budowlane po 1260m2, Strupin Duży, c: 40zł/m2

17.Działka budowlana 1064m2 ul. Bazylany, Pokrówka, c: 65.000;

18.Działki budowlane od 1000m2, Żółtańce Kol., c: 75.000; /działka

19.Atrakcyjne działki budowlane o pow. od 1200m2, ul. Pana Tadeusza, ul. A. Mickiewicza, ul. Balladyny - Janów I, cena od 63zł/m2

20.Działki budowlane o pow. od 892m2, położone na nowo powstałym osiedlu domków jednorodzinnych, media, Okszów, c: od 60zł/m2

21.Działki budowlane od 722m2, Staw, c: 45zł/m2

gmina Dorohusk

1. Pięknie położona działka gruntu z prawem zabudowy o pow. 1,04ha ogrodzona, zadrzewiona, możliwość podziału, końcem graniczą z burzyskiem (odnogą) rzeki Bug, c: 115.000;

gmina Dubienka

1. Grunt rolny 13,29ha w jednym kawałku, położony na terenie Strzeleckiego Parku Krajobrazowego, c: 15.000zł/ha - do neg.

gmina Gorzków

1. Działka rolno-budowlana 4700m2, media, asfalt, Wielkopole, c: 60.000;

Krasnystaw

1. Budynek wolno stojący o funkcji komercyjnej 350m2, parter na całości przeznaczony pod usługi i handel, na piętrze zlokalizowane są 2 lokale mieszkalne o łącznej pow. 150m2, działka gruntu z możliwością rozbudowy, Centrum Krasnegostawu, c: 1.340.000;

2. Dom wolno stojący parterowy 73m2 (salon połączony z kuchnią, 2 sypialnie, łazienka z wc) stan deweloperski, żaluzje antywłamaniowe, działa 1900m2 częściowo ogrodzona, c: 370.000;

gmina Kamień

1.Trzy działki budowlane po 1500m2, blisko las, zalew, Natalin, c: 42.000;/ działka;

2.Działka budowlana 2909m2 z możliwością podziału na dwie działki po 1450m2, centrum, c: 40zł/m2

3.Działka rolno - budowlana 8600m2 przy drodze asfaltowej, c: 79.900;

4.Działka budowlana 1,40ha położona przy głównej drodze, wszystkie media w drodze, c: 18zł/m2 – możliwy podziału;

gmina Kraśniczyn

1. Działka komercyjna o pow. 2,16ha, w części wybetonowana, stacja trafo w odległości ok. 100m, przy drodze asfaltowej, c: 200.000;

gmina Leśniowice

1. Dom wolno stojący o pow. 120m2 parterowy z poddaszem użytkowym, rok budowy 2008, działka 2065m2, c: 419.000;

gmina Ruda Huta

1. Grunt leśny 0,74ha (sosna, brzoza, olsza) wiek 55 lat, c: 25.000;

2. Grunt rolny 2,80ha, w części staw, lasek,. c: 55.000;

3. Łąka 1,22ha c: 25.000;

Siennica Różana,

1. Las mieszany o pow. 2800m2, wiek ok. 100 lat, c: 5.500;

gmina Siedliszcze

1. Dom wolno stojący piętrowy, murowany 160m2, działka 4900m2, budynki gospodarcze, doskonała lokalizacja na agroturystykę, 300m od zalewu, c: 299.000;

2. Działka budowlana 700m2, odległość 200m od zalewu, Majdan Zahorodyński, c: 20.000;

U nas kupisz
projekt budowlany
taniej niż przez internet

gmina Świdnik

1. Obiekt produkcyjno - magazynowy składający się z budynków o łącznej powierzchni ponad 6 000 m2. Działka gruntu 1,65ha ogrodzona, c: 3.200.000zł

gmina Wola Uhruska

1. Działka gruntu z prawem zabudowy 3200m2 (szer. 30m), przy drodze asfaltowej, 300 do rzeki Bug, końcem dotyka ściany lasu, przepiękna okolica, Zbereże, c: 65.000;

2. Dom wolno stojący murowany, parterowy 100m2, działka 1000m2, malownicza okolica, blisko rzeka Bug, c: 180.000; - do neg

3. Dom wolno stojący piętrowy 170m2, garaż w bryle budynku, rok budowy 1998, działka 785m2, budynek gosp., c: 285.000; - do negocjacji

DO WYNAJĘCIA:

1.Magazyn 420m2, dzielnica przemysłowa, c: 4.000zł netto

2.Budynek użytkowy 400m2 w tym magazyn 130m2 wszelkie media, monitoring, plac ogrodzony, Chełm, c: 7.000zl netto

3.Budynek użytkowy parterowy z poddaszem 250m2, os. Dyrekcja, c: 5000zł + media

4.Lokal użytkowy 20m2, 2 piętro, winda, Centrum Chełma, c: 1000zł (czynsz najmu) w tym media

5.Lokal użytkowy 50m2, parter, Centrum Chełma, c: 1800zł + media

6.Lokal handlowy 56m2, parter, ul. Lubelska, c: 2600zł netto + media

7.Lokal użytkowy 60m2, 1 piętro, Centrum Chełma, c: 1200zł netto + media

8.Lokal użytkowy 60m2, parter, w nowo odrestaurowanej kamienicy w Centrum Chełma, możliwość regulacji powierzchni, c: 60zł/m2

9. Lokal handlowy 70m2, wysoki parter, Centrum Chełma, c: 1500zł + media

10. Lokale użytkowe od 80m2 - 130m2 1 piętro w odrestaurowanej kamienicy, Centrum Chełma, doskonałe na działalność biurową, ul. Lubelska, c: od 20zł netto/m2 + media

11. Lokal użytkowy 128m2, parter, centrum Chełma, c: 35zł/m2

12. Lokal użytkowy na parterze kamienicy 204m2, możliwość adaptacji na gab. lekarskie, Centrum Chełma, c: 2800zł + media

13. Lokal handlowy 260m2, 1 piętro, ul. Lubelska, c: 32zł/m2

14. Mieszkanie dwupoziomowe, bezczynszowe 66m2, 2 piętro, kuchnia umeblowana, Centrum, c: 1200zł (czynsz najmu) + media

15. M-4, 47m2, 3 piętro, po remoncie generalnym, kuchnia w pełni umeblowana i wyposażona, os. XXX-lecia, c: 1100zł (czynsz najmu) + czynsz i liczniki

16.Mieszkanie w kamienicy bezczynszowej 34m2, 1 piętro, c.o. własne gazowe, umeblowane, Centrum Chełma, c: 800zł (czynsz najmu) + media

Ogłoszenia drobne

WYPOŻYCZALNIA SAMOCHODÓW HIT
TEL: 505-379-192
www.hit-wypozyczalnia.pl

- BMW X6 M PAKIET automat
- JAGUAR XE automat
- LEXUS NX 360 automat
- VW ARTEON R-LINE autmat
- BMW F10 X DRIVE automat
- AUDI A6 3.0TDi QUATTRO automat
- FORD FOCUS 1.6 Benz. automat
- RENAULT TRAFIC 9-OSÓB BUS
- FORD TRANSIT CUSTOM 8-OSÓB BUS
- FIAT DUCATO L4 H3 MAXI BUS

oraz 40 innych modeli w ofercie
SAMOCHODY ZASTĘPCZE BEZP OŁAT

SPRZEDAM AUTO-MOTO

- Audi A4, 2,0d sedan 140KM szary st. bdb., tel. 511 957 999
- Audi B4, 1,9tdi, 1.400zł, tel. 506 802 362
- Citroen C3 Picasso 10r. 1,6b (łańcuszek) 4mies. w kraju 146000km kolor morski st. bdb., tel. 725 507 799
- Citroen C4, 1,4b+g 06r. 244000km kolor złoty, 8.500zł, tel. 602 578 888
- Citroen C5 lift 06r. 1,6hdi hatchback niebieski st. bdb., 8.300zł, tel. 511 957 999
- Daewoo Matiz b+g st. db. zamiana na kombi, 1.200zł, tel. 693 654 644
- Ford C-max 06r. 1,6tdci, 6.000zł, tel. 512 267 690
- Ford Fiesta 1,4b+g na gwarancji 04r. 167000km cz klima es nowy rozrząd, 7.500zł, tel. 694 430 062
- Ford Focus 07r. 1,6dci 90KM, tanio - okazja 5.000zł, tel. 503 998 358
- Ford Focus 07r. 1,6tdci 90KM - pilnie, 5.000zł, tel. 503 998 358
- Ford Focus 09r. 1,6tdci hatchback biały, 14.600zł, tel. 511 957 999
- Ford Transit 07r. 2,2d zadbany, 12.500zł, tel. 668 433 166
- Kia Sportage 07r. 2,0d srebrny bogate wyposażenie, 18.900zł, tel. 662 700 086
- Mazda 3, 1,6d 07r. srebrny 171000km es el klima 1wł. w Polsce st. bdb., 9.500zł, tel. 601 207 033
- Mazda 3, 1,6d 07r. srebrny 172000km 1wł. w Polsce es el klim. st. bdb., 9.000zł, tel. 601 207 033
- Mazda 5, 05r. 2,0b 7osob. tylne drzwi rozsuw. af abs kamera +4 koła zapas., 11.500zł, tel. 695 749 933
- Mercedes A160, 1,6b 99r. st. bdb. ubezpieczenie i przegląd aktualne, tel. 693 368 379
- Mercedes AW169, 1,5b 95KM 06r. 179800km 2d serwisowany 2 kpl. kół., 8.600zł, tel. 668 341 106
- Mercedes Sprinter 313, 2,2cdi długi wysoki 3-osobowy 290000km zadbany, tel. 505 468 817
- Mercedes-Benz Vaneo 1,7d 05r., tel. 500 517 695
- Nissan Micra K-12, 07r. 1,2b 65KM klima 131000km st. bdb. garaż. krajowy, 10.300zł, tel. 517 791 418
- Opel Antara suv 4x4, 07r. full opcja, 19.900zł lub zam. na Opel Meriva, Astra, Passat B7, tel. 603 376 572
- Opel Corsa 1,4b 05r. 230000km, super stan, bogate wyposażenie, 8.900zł, tel. 600 077 521
- Opel Corsa D, 1,3d 5d kolor morski 150000km 14r., 21.900zł, tel. 505 725 074
- Opel Corsa E, 15r. 1,4b+g 170000km 5d srebrny, 26.900zł, tel. 505 725 074
- Peugeot 206, 04r. 1,6b 1wł. w kraju st. bdb. wymieniony rozrząd Chełm, 6.500zł, tel. 601 280 140
- Polonez Caro Plus 1,6 Gli 99r. 150000km b+g hak st. db., tel. 733 571 001

KUPIĘ ZABYTKOWE
MOTOCYKLE SAMOCHODY
LATA 1900-1990
SPRAWNE DO REMONTU
TEL. 505 379 192

Skup Aut
OSOBOWE - BUSY - całe, jeżdżące, uszkodzone, bez prawa rejestracji
CAŁE WOJ. LUBELSKIE
TRANSPORT - GOTÓWKA
Włodawa - tel. 727 563 368

KUPIĘ SAMOCHODY
▸ osobowe ▸ dostawcze
▸ roczniki 2010-2019
▸ bezpłatna wycena
GOTÓWKA OD RĘKI
Chełm, ul. Chemiczna 11B
tel. 505379192, 513010121

eprasa.pl 3c75ea6a01

•Renault Master 2,5dci biały wysoki el es abs pp 181000km 08r., 15.000zł, tel. 513 966 903
•Renault Scenic 01r. 1,4b+g st. db., tel. 885 608 277
•Renault Scenic 1,6b 16V zielony 215000km 00r. es el inne, po wym. zawiesz., 2.700zł, tel. 883 784 125
•Renault Scenic I, 01r. 1,4b+g st. db., tel. 885 608 277
•Renault Scenic III, 09r. 1,5dci 210000km czarny, 17.000zł, tel. 509 392 176
•Rover 600 sedan 98r. 280000km sprawny technicznie, tel. 726 383 868
•Rover 600 tdi sprawny technicznie, tel. 7326 383 868
•Rower 26" z silnikiem spalinowym Saxa, 800zł, tel. 691 742 826
•Seat Mii (Skoda Citigo) 1,0b 5d czerwony 24000km 16/17r., 24.900zł, tel. 505 725 074
•Skoda Octavia II, 1,9d 105KM 06r. 235000km es el klima i inne garażowany st. bdb., tel. 517 490 156
•Skoda Octavia II, 1,9d 105KM 06r. srebrny 235000km el es klim. garażowany st. bdb., tel. 517 490 156
•Toyota Avensis 06r. 2,0d wrzos, 10.900zł, tel. 511 957 999
•Toyota Avensis 2,0td kombi w skórze full wyp. 04r., tel. 503 998 358
•Toyota Avensis 2,0tdi 95KM 98r. abs klima bogate wypos. 291000km garaż., 2.200zł, tel. 500 471 352
•Toyota Avensis 2,0tdi kombi w skórze 04r. full wypas - okazja, tel. 503 998 358
•Toyota Avensis sedan 1,8b+g 06r. st. bbd., tel. 535 286 912
•Toyota Avensis sedan 2d-4d sol 07r., tel. 664 058 189
•Toyota Vero 1,8b+g 7os. OC do listopada, 14.600zł, tel. 501 062 008
•VW Golf 1,6 kat. b 01r. 5d +kpl. opon alufelgi, tel. 514 962 091
•VW Golf 1,6b 95r. st. db. zielony, tel. 609 213 285
•VW Golf IV, 01r. 1,6b+g srebrny st. bdb., 8.800zł, tel. 518 405 415
•VW Jetta 2,0tdi 16r. czarny salon Polska 120000km, 39.900zł, tel. 505 725 074
•VW Polo 02r. 1,4 poj. czarny 3d, 4.700zł, tel. 601 070 770
•VW Polo 02r. 1,4 poj. czarny 3d, 4.800zł, tel. 601 070 770
•VW Touran 05r. 2,0tdi 140KM bezwypadkowy 1wł., 16.800zł, tel. 607 860 885

AUTO-CZĘŚCI I AKCESORIA

2 felgi stalowe 6J15, ET50, 5x114.3, fi.60, 70zł, tel. 502 002 053

•Alufelgi BMW 16" +opony wielosezonowe Michelin 205/50/16, 4szt., tel. 604 125 947
•Alufelgi BMW 16" +opony wielosezonowe Michelin 205/50/16, tel. 604 125 947
•Antena CB, tel. 509 945 209
•Audi A38L części: maska srebrna, pas przód +belka chłodnica wentylatory, 2 reflektory, tel. 506 081 643
•Dekielki kół VW fi.141mm 4szt. st. db., tel. 506 081 643
•Dekielki kół VW fi.141mm 4szt., tel. 506 081 643
•Felgi stalowe 15" nowe 2szt., 50zł, tel. 663 948 251
•Felgi stalowe z zimowymi oponami na 4 otwory 205/55/16, tel. 601 825 614
•Fotelik samochodowy, 60zł, tel. 505 996 061
•Fotelik samochodowy, 60zł, tel. 505 996 061
•Klocki hamulc. Baeer 1523 Renault Laguna, 60zł, tel. 500 811 798
•Koła od Skoda Fabia VW Golf IV 14" 4szt., 200zł, tel. 693 737 933
•Koła zima Skoda Fabia, VW Pol,o VW Golf, Seat Ibiza - 14", 200zł, tel. 693 737 933
•Koła zimowe alufelgi 15" do Hondy Jazz, tel. 515 541 641
•Koła zimowe felgi aluminiowe na 5 śrub opony 215/70/16 Dunlop jak nowe, 850zł, tel. 723 103 463
•Koła zimowe Suzuki Grand Vitara nowe aluminiowe, tel. 500 089 196
•Komplet kół zimowych do Suzuki Ignis 165/70/14 na felgach stalowych, tel. 607 565 785
•Opony Dębica Passio 165/65/13, tel. 504 377 961
•Opony letnie 4szt. Hankook Ventus Prime 205/55/16, 91W, 150zł, tel. 605 282 579
•Opony używane bardzo duży wybór od 30zł, Żółtańce-Kolonia, tel. 663 502 292
•Opony wielosezonowe 4szt. Quatrac 3 Inner Side 195/65/15, 91000km, 300zł, tel. 605 282 579
•Opony zimowe 215/55/16, 4szt. st. bdb., tel. 608 123 866
•Opony zimowe Firestone 185/65/14 bieżnik 5mm 4szt., tel. 506 081 643
•Opony zimowe Fulda 185/65/15 jak nowe z 2018 r., tel. 661 665 231
•Opony zimowe Nordica suv 4x4 Matador 235/60/18, tel. 504 377 961
•Prądnica z regulatorem kompletnym do Fiata 126p st. bdb., tel. 692 342 502
•Silnik +skrzynia biegów Gli 1,6 przebieg 65000km do Poloneza st. db., tel. 733 571 001
•Tarcze hamulc. Ferodo fi.245mm +klocki Audi 80, 90, Golf 1,8 84-92r. oryg. opak., 160zł, tel. 511 126 783
•Wtryskiwacze Common Rail Bosch do Chrysler Grand Voyager 04r. 2,5cdr, 1.000zł, tel. 512 396 584

SPRZEDAM NIERUCHOMOŚCI

•1/2 bliźniaka n/ J. Białym pełne wypos. 30m od jeziora z podd. użytk. 2 tarasy, 148.000zł, tel. 509 494 477
•3 dz. bud. 1642m2 w atrakcyjnym miejscu Chełm Bazylany, tel. 693 652 573
•36m2 Wołyńska puste IIp. balkon 2pok. ChSM czynsz 250zł, tel. 507 982 778
•41m2 Narutowicza czynsz 6zł balkon kamienica po remoncie, 153.000zł, tel. 518 337 454
•44m2 Ip. Wołyńska balkon gaz miejski 2pok. meble ChSM, tel. 507 982 778
•44m2 Piłsudskiego 3pok. balkon po remoncie gaz miejski wc oddzielnie, tel. 502 225 587
•45m2 IIp. 2pok. Piłsudskiego po remoncie, tel. 507 982 778
•46m2, 11 Listopada wspólnota 3pok. balkon atrakcyjna cena po remoncie generalnym, tel. 515 959 229
•47,19m2 Kolejowa balkon IIIp. 2pok. wspólnota czynsz 390zł, tel. 511 020 508
•47m2, 2pok. Sienkiewicza k/ Kolejowej nowa instalacja elektryczna wspólnota, tel. 515 959 229
•59,9m2 parter Wolności 3p+k+ł+wc balkon, 250.000zł, tel. 503 043 545
•59m2, 3pok. Szymanowskiego balkon wc oddzielnie MPEC ChSM czynsz 450zł meble, tel. 507 982 778
•60m2 parter 2pok. Żwirki i Wigury wspólnota MPEC puste, tel. 515 959 229
•60m2 w Rejowcu Osada po remon. - lub zamienię na działkę, inne propozycje, 67.000zł, tel. 501 062 008
•61m2 parter 4 pok. ul. Piłsudskiego, 262.000zł, tel. 729 874 514
•6ha ziemi w całości Olchowiec gm. Wierzbica, tel. 696 168 321
•6ha ziemi w całości Olchowiec gm. Wierzbica, tel. 696 168 321
•Armii Krajowej 3pok. 56m2 spółdzielnia gaz ziemny czynsz 390zł wc oddzielnie, tel. 511 020 508
•Armii Krajowej 70m2 IIp. 4pok. meble ChSM, tel. 502 225 587
•Atrakcyjna cena 3pok. 57m2 Kolejowa gaz ChSM czynsz 450zł pilnie sprzedam, tel. 511 020 508
•Budynek 100m2 pod działalność, produkcję i usługi, 92.000zł, tel. 605 211 221
•Budynek 80m2 na dz. 770 m2 pod działalność, usługi ul. Lubelska, tel. 605 211 221
•Budynek komercyjno-mieszkalny 350m2 ul. Powstańców W-wy, tel. 605 211 221
•Budynek usł.-prod. 250m2 dz. 700m2 Chełm płatne w ratach po 2.000zł/m-c, 380.000zł, tel. 694 088 970
•Budynek usł.-prod. 250m2 dz. 700m2 Chełm, płatne w ratach po 2.000zł/m-c, 380.000zł, tel. 694 088 970
•Chorupnik gm. Gorzków gosp. rol. 3,76ha +2 bud. gosp. 220m2 +prąd woda, 130.000zł, tel. 721 649 947

Dom z bud. gosp. w stanie surowym dz. 16a Okszów ul. Chabrowa, tel. 518 938 242

•Dom - siedlisko 68m2 z dz. 6300m2, 12km od Chełma, tel. 605 211 221
•Dom 107m2 w Okszowie dz. 901m2 ogrodzona 10 min. od centrum Chełma, 310.000zł, tel. 695 518 151
•Dom 150m2 oficyna 80m2 garaż mur. 30m2 dz. 901m2 Chełm, 350.000zł, tel. 661 780 142
•Dom 220m2 dz. 1017m2 w centrum Chełma, możliwość dwóch niezależnych mieszkań, tel. 693 652 573
•Dom 220m2 w atrakcyjnym miejscu centr. Chełma możliwość 2 niezależnych mieszkań, tel. 693 652 573
•Dom 2-rodz. 220m2, 2 garaże solary dz. 21a zagospodarowana Chełm ul. Rejowiecka, tel. 509 080 877
•Dom dla rodziny w Chełmie 6pok. w bryle budynku garaż 120m2 dz. 523m2 os. Działki, tel. 517 577 827
•Dom do rem. zab. szer. 168m2 piwnica 60m2 garaż 67m2 dz. 738m2 Sawin, 220.000zł, tel. 505 280 226
•Dom do remontu na dz. 3,5a przy ul. Kopernika w Chełmie, tel. 514 306 963
•Dom do wykończenia 113m2 kanalizacja miejska prąd woda tynki posadzki dz. 404m2, tel. 504 933 081
•Dom dr. 80m2, 2p+k+ł c.o. dz. 40a 2 b.gosp. piwnica ziemna Bokinia pow. Hrubieszów, 210.000zł, tel. 668 833 945
•Dom mur. part. 96m2 gosp. 60m2 dz. 25a media, Krasnystaw ul. Rejowiecka, 320.000zł, tel. 502 152 413
•Dom nowy 115m2 szeregowy, blisko centrum - lub zamiana na mieszkanie z dopłatą, tel. 605 211 221
•Dom piętrowy 150m2 oficyna 80m2 garaż murowany 30m2 dz. 901m2 Chełm, tel. 661 780 142
•Dom piętrowy do generalnego remontu +obora stodoła dz. 0,67ha Sawin, tel. 781 578 136
•Dom po rem. 90m2 dz. 17a oficyna do zamieszk. garaż ogrz. gaz LPG ogrodzone Sawin, tel. 789 250 227
•Dom podpiw. z użytk. podd. +garaż w bryle domu ziemia 11ha dz. bud. 11a gm. Chełm, tel. 605 490 938
•Dom w Okszowie 107m2 dz. 901m2 ogrodzona 10 minut od centrum Chełma, 310.000zł, tel. 695 518 151
•Dom z bud. gosp. 1,22ha ziemi, dz. bud. 0,87ha, dz. 0,29ha Strupin Mały, tel. 668 528 068
•Dom z podd. użytk. 120m2 dz. 20,65a 12km od Chełma gm. Leśniowice sad drzewka, tel. 661 011 317
•Dorohusk - dz. 3217m2 stare budynki media (prąd, woda, kanalizacja), tel. 602 782 612
•Dorohusk dz. 3217m2 stare budynki, media (prąd, woda, kanalizacja), tel. 602 782 612
•Duży dom dla rodziny 6pok. garaż 2-st. w bryle bud. 120m2 dz. 523m2 Chełm os. Działki, tel. 517 577 827
•Dz. 0,8ha Kol. Pławanice Chełm, 25.000zł, tel. 518 929 340

Pilnie sprzedam działkę budowlaną 8,4a Krasnystaw ul. Miodowa, tel. 603 933 038

•Dz. 0,96ha Pawłów nr dz. 1245 vis a vis hotelu Regent, 99.000zł, tel. 510 021 677
•Dz. 1,3ha Anusin bezpośrednio przy trasie Chełm-Lublin, 99.000zł, tel. 510 021 677
•Dz. 15a Uher; ziemia orna 1,5ha Weremowice, tel. 507 471 871
•Dz. 1700m2, 1200m2 ul. Bieławin, 40zł/m2, tel. 505 379 192
•Dz. 3ha Żółtańce gm. Chełm nr dz. 216/1 w sąsiedztwie nowa zabudowa mieszkaniowa, tel. 510 021 677
•Dz. 410m2 atrakcyjne położenie I AWP / Partyzantów, tel. 517 748 500
•Dz. 410m2 atrakcyjnie położona obok ronda I AWP /Partyzantów pod inwestycje, tel. 517 748 500
•Dz. 9900m2 Srebrzyszcze dojazd z 2 stron bezpośr. przy trasie Chełm-Dorohusk, 20zł/m2, tel. 505 379 192
•Dz. bud. 0,28ha Nowiny, dz. rolno-bud. rekreacyjna 0,5ha Ruda Kolonia, tel. 501 618 453
•Dz. bud. 0,28ha Nowiny, dz. rolno-bud. rekreacyjna 0,5ha Ruda-Kolonia, tel. 501 618 453
•Dz. bud. 0,5ha uzbr. bud. gosp. szosa chodnik Kamień ul. Szlachecka, tel. 825 630 053
•Dz. bud. 0,5ha wszystkie media szosa chodnik blisko gminy, Kamień ul. Szlachecka, tel. 825 630 053
•Dz. bud. 13a Krasnystaw ul. Ułańska, 70.000zł, tel. 505 834 357
•Dz. bud. 15a prąd woda gaz ośw. uliczne dojazd asf. boczna ul. metalowej, 85.000zł, tel. 505 509 626
•Dz. bud. 1642m2 w atrakcyjnym miejscu Bazylany Chełm, tel. 693 652 573
•Dz. bud. 16a położona w miejscowości Sajczyce, tel. 516 560 877
•Dz. bud. 18a w Świerżach przy głównej szosie za mleczarnią, tel. 664 589 620
•Dz. bud. 2909m2 z możliwością uzbrojenia m. Kamień, 130.000zł, tel. 515 331 152
•Dz. bud. 2909m2 z możliwością uzbrojenia miejscowość Kamień, 130.000zł, tel. 515 331 152
•Dz. bud. 2909m2 z możliwością uzbrojenia, m. Kamień, 130.000zł, tel. 515 331 152
•Dz. bud. 2x 19a, Janów I, pełny dostęp do mediów, tel. 506 516 355
•Dz. bud. 30a Weremowice w całości sprzedam tanio, tel. 507 581 360
•Dz. bud. 6000m2 ze stawem w Nowinach 3km od Chełma, tel. 605 211 221
•Dz. bud. 926m2 Chełm ul. Muzyki, tel. 502 645 118
•Dz. bud. 926m2 Chełm ul. Muzyki, tel. 502 645 118
•Dz. bud. 9a, Okuninka nad J. Białym, dom drew., uzbrojona, blisko kościoła, 180.000zł, tel. 695 174 562
•Dz. bud. uzbr. 140a Kamień ul. Hrubieszowska, 18zł/m2, tel. 600 431 519
•Dz. bud. w Strachosławiu, tel. 881 646 554
•Dz. bud.-rekreacyjna 700m2 ładnie zagospod. media Różanka gm. Włodawa, 47.000zł, tel. 500 100 594
•Dz. bud.-rol. 0,74ha Strupin Duży gm. Chełm (wodociąg, przy szosie) +0,05ha lasu, tel. 510 122 377
•Dz. bud.-rolna 1,3ha Weremowice, 80.000zł, tel. 501 450 720
•Dz. bud.-usługowa 2350m2 ładnie położona ul. Metalowa - Pszenna, 80zł/m2, tel. 515 196 411

Sprzedam ATRAKCYJNE DZIAŁKI w Okszowie, tel.606 945 577

KUPIĘ NIERUCHOMOŚĆ W CHEŁMIE
może być z nieuregulowanym stanem prawnym
telefon: 505 379 192 513 010 121

•Dz. rolna 2ha z możliwością zabudowy w Brzeźnie 150m od DK-12 dojazd drogą asfalt., tel. 607 678 893
•Dz. rolno-bud. 42,5a ul. Wolwinów, tel. 666 374 836
•Dz. Strupin Duży nr 750/2 przeznaczenie teren upraw rolnych, 69.000zł, tel. 510 021 677
•Dz. usługowo-bud. 11200m2 ze stawem Okszów ul. Kwiatowa, 120.000zł, tel. 605 211 221
•Działka w Janowie, tel. 605 211 221
•Działki bud. 1475m2, 1000m2 w Żółtańcach-Kol., tel. 600 505 350
•Działki bud. przy ul. Makowej w Okszowie, tel. 691 641 561
•Działki bud. w Krasnymstawie przy ul. Ułańskiej i Bohaterów Września, wielkość do uzg., tel. 606 394 078
•Działki bud. w Okszowie przy ul. Makowej, tel. 691 641 561
•Działki budowlane w Janowie ul. Wallenroda, niezadrzewione, od 79.000zł, tel. 729 871 068
•Działki Podgórze gm. Chełm nr dz. 152, 153 (0,47ha, 0,75ha), 99.000zł, tel. 510 021 677
•Działki rolne pow. 4,62ha Bukowa Mała gm. Sawin, tel. 600 778 506
•Garaż mur. nowy ul. Hrubieszowska obok Auto-Gaz ogrodzony zespół garaży, 32.500zł, tel. 508 209 568
•Garaż mur. nowy ul. Hrubieszowska obok Auto-Gaz ogrodzony zespół garaży, 32.500zł, tel. 508 209 568
•Garaż murowany Chełm ul. Wojsławicka (obok rozdzielni energet.), tel. 502 645 118
•Garaż murowany Chełm ul. Wojsławicka (obok rozdzielni energet.), tel. 502 645 118
•Gospod. rolne 2ha +zabud. Raciborowice przy głównej trasie na Hrubieszów, 125,000zł, tel. 601 070 770
•Gospodarstwo rolne 2ha +zabud. Raciborowice przy gł. trasie na Hrubieszów, 125.000zł, tel. 601 070 770
•Gospodarstwo rolne 9ha 5km od Chełma, tel. 726 383 868
•Gospodarstwo rolne 9ha z zabudow. dom obora garaże ogrodzone 5km od Chełma, tel. 726 383 868
•Grunt rolny 0,51ha Mołodutyn gm. Kamień nr dz. 135/1, tel. 510 021 677
•Grunt rolny 2,98ha we wsi Iłowa gm. Ruda-Huta przy szosie Ruda-Huta - Sawin, tel. 662 091 306
•Grunty rolne 2,45 i 0,71ha +dom do wykończ.; dom 95% wykończony dz. 18a Wierzbica, tel. 500 101 015
•IIp. 75m2, 3pok. Kopernika balkon wspólnota meble, tel. 515 959 229
•Kawalerka 29m2, 130.000zł, tel. 888 057 214
•Kawalerka Ip. 11 Listopada czynsz 180zł 24m2 wspólnota, tel. 515 959 229
•Las 1,26ha Rakołupy Duże, sosna, grab, dąb, ok. 80 lat, 52.000zł, tel. 504 375 579
•Las mieszany 45a w miejscowości Sielec gm. Leśniowice dobry dojazd, 11.500zł, tel. 511 126 783
•Lokal 50m2 ul. Wojsławicka parter, 220.000zł, tel. 605 211 221
•Łąka 0,74ha Zanowinie gm. Dorohusk, tel. 607 494 511
•M. 58m2, 3p+k+ł Ip. środkowe do remontu z balkonem +garaż Srebrzyszcze, 140.000zł, tel. 782 006 239
•M. 61,5m2 IIIp. 2p+k+ł +widny przedpokój umebl. +AGD balkon os. Dyrekcja, 225.000zł, tel. 605 994 808
•M. parter 77m2 Dyrekcja G. balkon nowe okna c.o. meble kuch. inst. elektr., 278.000zł, tel. 667 068 613
•M. parter 77m2 Dyrekcja Górna balkon nowe okna c.o. meble kuch. inst. elek., 278.000zł, tel. 667 068 613
•M-3 bezczynszowe Ip. 54m2, 2p+k+ł+wc po remoncie garaż 2 działki na ogród Białopole, tel. 508 197 248
•M-3 Chełm 45m2 IIIp. po generalnym remoncie do wejścia bez nakładu finansowego, tel. 517 577 827
•M-3 Chełm 45m2 IIIp. po generalnym remoncie do wejścia bez nakładu finansowego, tel. 517 577 827
•M-3 IIp. 43m2 niski czynsz kuchnia w zabudowie, naprzeciwko Galerii, 185.000zł, tel. 695 266 918
•M-3 Ip. 2pok. do remontu niski czynsz wspólnota Żwirki i Wigury, tel. 667 391 066
•M-3 Ip. 50m2 z balkonem os. Dyrekcja, 200.000zł, tel. 729 874 514
•M-3 parter 50m2 środkowe os. Kościuszki blisko szkoła przedszkole centrum handlowe, tel. 668 327 098
•M-3, 36,5m2 IVp. ul. Piotra Skargi, tel. 781 945 185
•M-3, 36m2 Dyrekcja D. 2pok. z aneks. kuch. umebl. nowe okna niski czynsz, 169.000zł, tel. 505 836 463
•M-3, 47m2 IIp. os. Dyrekcja do generalnego remontu, niski czynsz, 165.000zł, tel. 729 871 068
•M-3, 49,2m2 blok wspólnota 2 piwnice komórka Kanie Stacja, 120.000zł, tel. 531 181 778
•M-4 Bazylany odrębna własność IVp. wolne 3p+k+ł+wc częściowo umebl., 269.000zł, tel. 515 439 772
•M-4, 3p+k+ł+wc 60m2 IVp. os. XXX-lecia park przedszkole szkoła kościół, 240.000zł, tel. 514 816 907
•M-4, 3p+k+ł+wc 60m2 IVp. os. XXX-lecia przedszkole szkoła park sklepy 240.000zł, tel. 514 816 907
•M-4, 47,3m2 umebl. KW 3p+k+ł Dyrekcja Dolna do zamieszkania od zaraz, 205.000zł, tel. 533 503 568
•M-4, 47,3m2 umeblowane 3p+k+ł księga wieczysta Dyrekcja Dolna, 205.000zł, tel. 533 503 568
•M-4, 57m2 IIIp. Włodawa, 189.000zł, tel. 539 649 001
•M-4, 76m2 os. Dyrekcja IIp. wspólnota niski czynsz, 255.000zł, tel. 605 211 221
•M-5, 70m2 IIp. dobra lokalizacja, tel. 502 103 908
•M-5, 70m2 IIp. dobra lokalizacja, tel. 502 103 908
•M-5, 70m2 IVp. os. Kościuszki ul. Wolności, tel. 506 108 505
•Magazyn z zapleczem biurowo-socjalnym 268m2, 217.000zł, tel. 605 211 221

SPOŁEM CHEŁM Sp. z o.o. OFERUJE;

DO WYNAJĘCIA LOKALE
- Al. M. J. Piłsudskiego 14 - powierzchnia 95 m2 - parter
- Al. M. J. Piłsudskiego 14 powierzchnia 510 m kw - I piętro restauracja "Lotos"
- Al. M. J. Piłsudskiego 26 - boks handlowy o powierzchni 4,4 m2
- Al. M. J. Piłsudskiego 28 - 2 boksy ma usługi handlowe o powierzchni 22 m2
- ul. Rejowiecka 181 - powierzchnia 80 m2.

DO SPRZEDAŻY: nieruchomość przy ul. Rejtana 8; budynek 197m², działka gruntu 637 m kw.

Więcej informacji tel. 660 - 547 - 809

eprasa.pl 3c75ea6a01

SPRZEDAŻ
- piasek płukany do mixokreta
- piasek budowlany, podsypkowy
- kruszywa drogowe
- żwir płukany, pospółka
- ziemia czarna ogrodowa

Transport na terenie Chełma GRATIS!
AS-TRANS Chełm
ul. Zielna 14
tel. 782 748 918
509 727 383

SCHODY, PODŁOGI, PARAPETY, BLATY, STOŁY, SZTACHETY, DESKI ELEWACYJNE, kantówki, listwy wykończeniowe
PRODUCENT tel. 609 413 767, 82 563 74 62

NAJTAŃSZE DREWNO OPAŁOWE I KOMINKOWE
DĄB od 110 zł/mp
DREWNO ŁUPANE: GRAB, BRZOZA, OLCHA
Dowozimy
Szeroki wybór
Zapraszamy na plac
Nie przebije nikt!
PALIMY CENY!
TARTAK ZOLD WOOD, Rakołupy Duże
tel. 513-303-650 514-725-380

REMONTY BIUR MIESZKAŃ LOKALI
glazura - terakota - k/g - malowanie 607 452 099

Mieszkanie 22m2 IVp. p+k+ł, do kapitalnego remontu, centrum Włodawy ul. Kotlarska, spółdzielcze własnościowe, czynsz 145zł, 63.000zł, tel. 607 942 526

- Mieszkanie 2-pokojowe 39m2 Ip. Wólka Leszczańska, 90.000zł, tel. 729 874 514
- Mieszkanie 36,5m2 IVp. 2pok. do zamieszkania ul. P. Skargi, tel. 509 554 451
- Mieszkanie 38m2 Sawin IIp. 2pok., 125.000zł, tel. 510 147 149
- Mieszkanie 38m2 Sawin IIp. 2pok., 125.000zł, tel. 510 147 149
- Mieszkanie 3pok. balkon 11 Listopada po remoncie generalnym, 215.000zł, tel. 515 959 229
- Mieszkanie 45m2 IVp. 2pok. balkon piwnica zadbane umebl. ul. Wolności, 187.000zł, tel. 503 837 800
- Mieszkanie 61,5m2 IIIp. 2p+k+ł os. Dyrekcja umebl. +AGD wspólnota balkon, 225.000zł, tel. 605 994 808
- Mieszkanie 65m2 Ip. czynsz 218zł os. Bazylany, tel. 605 211 221
- Mieszkanie 67m2 bezczynszowe, dz. 236m2, Różanka, 55.000zł, tel. 508 266 152
- Mieszkanie na parterze 77m2 dz. 500m2 budynek gosp. gm. Wierzbica, 110.000zł, tel. 502 095 328
- Mieszkanie ul. Siedlecka IIIp. 52m2 ustawne słoneczne 2pok., 255.000zł, tel. 798 439 851
- Mieszkanie ul. Zachodnia IIp. 3pok. umeblowane - sprzedam lub wynajmę, tel. 502 308 653
- Mieszkanie w kamienicy 27m2, 2pok. Ip. po remoncie generalnym Centrum, 109.500zł, tel. 605 963 913
- Mieszkanie w kamienicy 32m2 pokój z aneksem IIp. po kap. remon. Centrum, 136.000zł, tel. 601 169 899
- Parter 48m2 kawalerka Reymonta wspólnota taras widokowy czynsz 190zł, 159.000zł, tel. 515 959 229
- Posiadłość - siedlisko 1100m2 dz. 2,4ha, 555.000zł, tel. 605 211 221
- Siedlisko 0,5ha Teresin budynki mur. sad dojazd asf. 100m od trasy Chełm-Wojsławice, 89.000zł, tel. 505 379 192
- Siedlisko 45a dom mur. 110m2 bud. gosp. 2 stodoły obora garaż Serniawy gm. Sawin, tel. 502 405 751
- Stawy hodowlane 52ha wraz z budynkami w miejscowości Święcica, tel. 692 273 532
- Szymanowskiego 69m2, 4pok. IIp. ChSM wc oddzielnie, tel. 511 020 508

USŁUGI

KOMPLEKSOWE USŁUGI
Z.P.H.U MAREX
- siatka ogrodzeniowa
- słupki, bramy i kraty
- drut ocynkowany
Chełm, ul. Łanowa 29 (Bazylany)
tel. 082 563-82-92, 0 692 136 022

- Alarmy, Monitoring, Kontrola dostępu, Serwis, Naprawa komputerów i laptopów, tel. 606 784 123

BHP Ppoż. SZKOLENIA USŁUGI, tel. 603 120 075

Cyklinowanie bezpyłowe, parkiety, panele, tel. 602 324 113

Cyklinowanie bezpyłowe, tel. 503 685 890

Glazura, terakota, malowanie, gładzie, sufity podwieszane, malowanie elewacji, hydraulika, tel. 797 575 587

KOMINKI, tel. 607 924 151

Malowanie, wykończenia wnętrz, tel. 667 666 679

Organizacja eventów, imprez integracyjnych, przejażdżki quadem. NST Sp. z o.o., tel. 691 170 170

Posadzki mixokretem, tel. 600 120 907

- Pozycjonowanie - www.neo-seo.pl tel. 512 392 940

Prace remontowo-budowlane: wykończenia wnętrz, malowanie, glazura i terakota, ocieplenia, tel. 781 143 267, 690 200 240

Przeprowadzki, transport - lotniska, tel. 667 666 679

- Remonty mieszkań, składanie mebli, tel. 517 423 802
- Remonty pod klucz, glazura, terakota, łazienki, tarasy, tel. 730 366 026
- Remonty wnętrz, tel. 781 420 176

Rusztowania wynajmę, tel. 795 204 150

Tartak przewoźny. Załadunek i obracanie kłody. Tel. 505 091 013

Tłumacz przysięgły j. niemieckiego, tel. 604 210 111

TYNKI MASZYNOWE – gipsowe, cementowo-wapienne, elewacje, wykończenia wnętrz, posadzki mixokretem, tel. 506 396 999

BUDOWA I NAPRAWA

- 2 grzejniki olejowe 500 i 700W z termostatami szwedzkie, 180zł za 2szt., tel. 511 126 783
- Brama garażowa uchylna z napędem brąz z demontażu na pilot wym. 200x240, 2.200zł, tel. 603 933 038

PRZEPROWADZKI TRANSPORT
P.K.TRANS TEL: 500-152-192

- Butle tlenowe z acetylenem i legalizacją roczną, tel. 505 379 990
- Cegła izolacyjna termiczna 1000szt., 0,50zł/szt., tel. 507 333 637
- Drzwi 3szt. kolor miodowy 80 pełne, 140zł/szt., tel. 507 506 152
- Drzwi 90 z futryną lewe z wąską szybą u góry, okna 160x150 z grubą ramą 2szt., tel. 503 312 326
- Drzwi białe 70, złota ozd. klamka st. dobry, lewe, 15zł, tel. 692 342 502
- Drzwi brązowe pełne 80 prawe z zamkiem patentowym st. db., 160zł, tel. 696 088 122
- Drzwi dębowe prawe 70x200cm dwa zamki z kluczami, 150zł, tel. 515 196 411
- Gruz betonowy, kruszony - sprzedam, tel. 609 150 543
- Grzejnik-konwektor elektryczny model CH-2000M nowy, 85zł, tel. 511 126 783
- Kabina prysznicowe półokrągła 80x80cm z brodzikiem szkło matowe k. seledyn, 300zł, tel. 577 477 060
- Kocioł olej.-gaz. z zasob. ciepłej wody i zbior. 1000l na olej moc 15-46,5kW, 3.250zł, tel. 694 430 062
- Odpływ brodzikowy niski fi.90, 60mm niski montaż nowy, filtr, kolano montażowe, 85zł, tel. 511 126 783
- Okna drew. z demontażu st. db. 110x170cm i 115x200cm, 30zł/szt. tylko ilości hurtowe, tel. 505 379 192
- Piec c.o. 0,9kW, sterownik, dmuchawa +pompa, 1.500zł, tel. 797 203 683
- Płyty drogowe - sprzedam, tel. 609 150 543
- Pompa c.o. Grundfos UP40-45 N150 220V nowa w komplecie sterownik Class F, 285zł, tel. 511 126 783
- Szyby gr. 4mm - 4szt. 110x125, 4szt. 64x125, 8szt. 64x85, 10zł/szt., tel. 531 874 533
- Tapety papierowe Erfurt beżowe 11 rolek i seledyn 11 rolek, +klej, 5zł/rolka, tel. 531 874 533
- Umywalka na szafkę biała sz.55 gł.44, bateria zlewozmywakowa stojąca - nowe, tel. 506 081 643
- Wełna mineralna 27m2 tafle 8x60-1,20m +drut zbroj. fi.10-8-6, 26szt. po 6m, 14,50zł/m2, tel. 694 278 711
- Wrota drewniane z futryną wys. 248,5cm szer. 238,5cm, 1.250zł, tel. 694 430 062
- Ziemia z wykopów 50 wywrotek, 300zł wywrotka, tel. 511 218 024

MEBLE, AGD, RTV

- Biurko nowoczesne 40zł, telewizor 32" 20zł, blat dł.2,8m ze zlewozmywakiem lub bez, tel. 515 089 521
- Biurko, ława ciemna +szyba, 2 fotele wypocz., tel. 508 901 693
- Kanapa 2os. z pojemnikiem, regał pokoj. połysk średni, kuchnia gaz. 4 palniki z piekar., tel. 535 286 912
- Kanapa narożna skórzana rozkładana po kompleksowej renowacji st. bdb., 1.500zł, tel. 511 529 582
- Łóżko na metal. siatce boki drewniane bez materaca 190x80 z lat 50-tych, dla dziecka, tel. 500 220 269
- Magnetofon szpulowy Unitra 2K140T, zestaw głośnomówiący Jabra Drive do samoch., tel. 514 936 726
- Magnetowid Panasonic NV J45 HQ, tel. 504 377 961
- Magnetowid Panasonic NV J45 HQ, tel. 504 377 961
- Maszyna do szycia Łucznik wieloczynnościowa, tel. 518 168 993
- Meble niemieckie materace regały łóżka biurka szafy, tel. 506 094 800
- Odkurzacz piorący, tel. 518 168 993
- Okap kuchenny biały 50cm Amica st. db., 80zł, tel. 696 088 122
- Półki regały stojaki sklepowe szkło w taflach 160x110x5mm 4szt., tel. 505 178 329
- Pralka automatyczna 400zł, łóżko na stelażu +materac 250zł, witryna 70x200cm 250zł, tel. 790 287 128
- Pralka automatyczna Indesit st. bdb., 300zł, tel. 698 203 839
- Pralka Elektrolux mało używana 5kg typ EWF830 st. idealny, 350zł, tel. 796 555 689
- Pralka wirnikowa „Ania", 160zł, tel. 505 996 061
- Roland G-800 76 klawiszy 689 dźwięków 128 stylów 25x perkusja st. idealny, 1.700zł, tel. 511 126 783
- Sofa z oparciami nierozkładana sz.160cm gł.80cm niebiesko-żółta kratka +3 poduszki, tel. 506 081 643
- Stół na 10 osób z kompletu „Kozinice" wysoki połysk składany, 150zł, tel. 796 273 327
- Suszarka bębnowa Elektrolux EDC46130 szer. 60cm st. bdb., 700zł, tel. 603 656 132
- Szafa 2drz. drewniana z lat 40-tych, wersalka, łóżko jesionowe, TV Samsung i Thomson, tel. 518 420 439
- Szafa medyczna 1-drzwiowa cała oszklona st. db., 350zł, tel. 510 287 035
- Szafka RTV kolor dąb rustical, sofa międzywojenna wykonana z drewna dębowego, tel. 509 619 839
- Tanio - pralka automat, maszyna do szycia walizk. Łucznik, papieros el. biały, po 100zł, tel. 505 871 439
- Tapczan 2-osobowy st. db., tel. 733 571 001
- Telewizor 21" Thompson +dekoder z pilotem przewód st. idealny, Krasnystaw, tel. 724 064 998
- Telewizor Daewoo i Panasonic 21-25", tel. 504 377 961
- Telewizor Samsung LED 42", tel. 694 751 169
- Telweizor Daewoo, Panasonic 21-25", tel. 504 377 961
- TV LG 29" mało używany, tel. 507 377 277
- Witryna narożna oszklona stylowa ciemny brąz, 450zł, tel. 501 302 027
- Wzmacniacz gitarowy Laney LY200 65W max 120W st. idealny b. mało używany, 780zł, tel. 511 126 783
- Żelazko krawieckie el. ciężkie z lat 60-tych, tel. 504 377 961
- Żelazko krawieckie el. ciężkie z lat 60-tych., tel. 504 377 961

SPORT, ZDROWIE I URODA

- Balkonik, materac przeciwodleżynowy, materac do łóżka medycznego, tel. 604 191 447
- Bulwy topinamburu (przy cukrzycy obniża poziom cukru we krwi), 5zł/kg, tel. 512 396 552
- Chcesz przestać pić? Anonimowi Alkoholicy mogą Ci pomóc, zadzwoń, tel. 518 757 967
- Elektryczny wózek inwalidzki, max. udźwig 140kg, +ładowarka do akumulatora, 2.000zł, tel. 720 773 501

MIELNICZENKO
TRANS-AGRO
SKUP ZŁOMU
- KONKURENCYJNE CENY
- WAGA ELEKTRONICZNA
- ODBIÓR WŁASNYM TRANSPORTEM
Chełm, ul. Kolejowa 45A
tel. 502 268 706, 82 56 55 943

- Łóżko rehabil. na gwarancji st. idealny, 1.900zł, tel. 783 042 071
- Łyżwy hokejówki męskie z butami rozmiar 44, jak nowe, 150zł, tel. 606 669 737
- Materac na odleżyny pneumatyczny z pompą 100zł, balkonik-chodzik lekki składany 70zł, tel. 506 153 830
- Materac przeciwodleżynowy nowy najnowocześniejszy nierozpakowany, 350zł, tel. 796 555 689
- Materac rehabilitacyjny Casada III nakładany na fotel krzesło (kręgi szyjne i kręgosłup), tel. 785 582 644
- Pampersy dla dorosłych rozmiar M - 15szt. oraz rozmiar L - 20szt., wszystkie po 1zł, tel. 506 153 830
- Podkłady, pampersy, pieluchomajtki Seni rozmiar M, 1,50zł/szt., tel. 796 555 689
- Rower 26" z silnikiem spalinowym Saxa, 800zł, tel. 691 742 826
- Rower składak 24" st. db., tel. 733 571 001
- Spotkania Dorosłych Dzieci Alkoholików, poniedziałek godz. 18:00, ul. Reformacka 24, Chełm. Zapraszamy. tel. 606 588 208
- Szafa medyczna 1-drzwiowa cała oszklona st. db., 350zł, tel. 510 287 035

SPRZEDAM INNE

- 20szt. sosen na pniu Jazików gm. Ruda-Huta, 100zł/szt., tel. 500 680 186
- 5 garniturów 5 marynarek na 175cm wzrostu z bdb. materiałów - jak nowe, tel. 504 377 961
- Buda ocieplona 110x117cm wys.112cm ściany gr. 10cm, ze zdejmowaną pokrywą, Krasnystaw, 270zł, tel. 600 024 936
- Butla gazowa turystyczna mała czerwona, tel. 504 377 961
- Butle tlenowe z acetylenem i legalizacją roczną, tel. 505 379 990
- Cyrkulatka z możliwością wiercenia otworów, 500zł, tel. 663 093 156
- Drewniana skrzynia wojskowa lata 70 lub 80 sz.80 gł.51 wys.41, tel. 506 081 643
- Drewno kominkowe i c.o. transport gratis, 130zł, tel. 607 803 931
- Drewno opałowe kominkowe c.o. pocięte porąbane transport gratis, od 120zł, tel. 667 690 075
- Drewno sosnowe suche drobne krótko cięte w dużych workach 50kg na rozpałkę, dowóz, tel. 512 358 959
- Drewno twarde pocięte porąbane, podpałka sosn. szczypa worki, gałązówka 120zł/m3, tel. 662 208 232
- Fotelik samochodowy, 60zł, tel. 505 996 061
- Futro z rudych lisów st. bdb. idealne na kołnierze, 100zł, tel. 512 830 198
- Karnisze drewniane sufitowe różne długości i kolory st. bdb., tanio, tel. 602 671 378
- Karuzelka nowa do łóżeczka +1cz. otulak do łóżeczka, 80zł, tel. 785 462 775
- Koła pasowe różne rozmiary, pas płaski zwulkanizowany oraz paski klinowe, tel. 609 153 721
- Kołdra puchowa, umywalka +noga, wanna, skrzynia świerk. 225x150x100cm zamykana, tel. 798 020 263
- Kożuch damski pr. Finlandia firma Friitala szary długi bez obszyć roz. 36 mało uż., 250zł, tel. 794 174 740
- Kożuch damski st. bdb. z jagnięcych skór kolor beżowy, 250zł, tel. 607 597 553
- Kożuch damski z jagnięcych skór st. bdb. kolor beżowy, 250zł, tel. 607 597 553
- Kożuch męski rozm. 50/175 ciemny brąz nowy 400zł, wyposażenie sklepu, lady, regały, tel. 796 555 689
- Krajzega samoróbka masywna bez silnika +2 piły, 350zł, tel. 693 737 933
- Kuchnia węglowa westfalka, silnik 1F 300W 1440obr., transformator 1F 160VA 230/24V, tel. 504 933 081
- Kuchnia, piecyk, grzejnik - wszystko sprawne st. db., 150zł/szt., tel. 507 333 637
- Kupony materiałów wełnianych, tel. 504 377 961
- Liny stalowe mocne z hakami 5m i 10m, 120zł, tel. 723 049 820
- Maszyna do szycia Łucznik wieloczynnościowa, tel. 518 168 993
- Obrazy haftowane bolerka obrusy narzuty bieżniki szydełkowe, tel. 607 569 810
- Orzechy włoskie 1zł, trociniak, beczki na paliwo 200l, tel. 825 673 895
- Pas myśliwski na naboje nowy, 50zł, tel. 515 196 411
- Piec akumulacyjny Farel nieużywany, tel. 504 377 961

MARIUSZ USYDUS
usługi remontowo-budowlane
IZOLACJE NATRYSKOWE PIANKĄ POLIURETANOWĄ
TYNKI CEMENTOWO-WAPIENNE, GIPSOWE
PODŁOŻA Z MIXOKRETA
ELEWACJE
501 145 125
usydus@gazeta.pl
www.usydusm.pl

OLEK TRANS
HOLANDIA - BELGIA - NIEMCY
+48 698 613 642
+48 82 575 72 69
PRZEWÓZ OSÓB i PACZEK
www.olek-trans.pl

eprasa.pl 3c75ea6a01

OPRÓŻNIANIE SZAMB
WYWÓZ NIECZYSTOŚCI PŁYNNYCH
EKO-WÓZ Chełm, ul. Ceramiczna 18 ✆ 512 132 276

- Piecyk gaz., kuchnia gaz., bojler, piła spalinowa, antena pokojowa, tel. 723 502 702
- Piecyk gazowy 130zł i elektryczny 130zł, tel. 507 333 637
- Piekarnik el. pojedynczy i podwójny, szatkownik, Krasnystaw, tel. 508 016 260
- Piła spalinowa Stihl st. idealny nowa prowadnica łańcuch serwisowana, 450zł, tel. 697 130 249
- Płaszczyk jesienno-zimowy rozm. 38 siwy st. bdb., szpilki rozm. 37 beżowe nowe, tel. 785 462 775
- Półki regały stojaki sklepowe szkło w taflach 160x110x5mm 4szt. słupki stemple żerdzie, tel. 505 178 329
- Prądnica do C-330 +reduktor napięcia, tel. 507 377 277
- Reprodukcja obrazu Carlo Parisi „Płacząca dziewczynka" wym. z ramą 80x60cm, 100zł, tel. 693 652 573
- Rolety okienne wewnętrzne nowe różne wymiary i kolory, tanio, tel. 602 671 378
- Rura ocynk. 1", palnik do cięcia, grzejnik żeliwny 15 żeber, felga żelazna 16" 4szt., tel. 664 589 620
- Saksofon tenor Weltlang 1.050zł, tel. 518 616 550
- Sanki z oparciem drewniane, 40zł, tel. 600 996 782
- Skóry baranie ciemne i jasne, tel. 504 377 961
- Skóry czarne na płaszcz marynarkę kamizelki, tel. 504 377 961
- Spawarka 2-fazowa samoróbka sprawna bezawaryjna mocna, 300zł, tel. 723 049 820
- Spawarka elektryczna 230W, 270zł, tel. 513 332 866
- Spodnie ogrodniczki czarne Brixton nowe 188/10/-112, tel. 506 081 643
- Stanowiska pracy konsole fryzjerskie suszarki na statywie inny sprzęt fryzjerski, 1.800zł, tel. 784 846 219
- Sztucer OWG 308W, luneta 6x42, pokrowiec, torba skóra, lornetka 7,5x50, tel. 798 747 206
- Walizki tekturowe z lat 50-tych, tel. 504 377 961
- Wałek cyrkulatki z kołem pasowym, umywalka 35cm biała, Krasnystaw, tel. 508 016 260
- Wózek spacerówka głęboki składany brąz, fotelik do 3 l., przewijak st. bdb. bardzo tanio, tel. 517 748 500
- Zbiornik 2-płaszczowy 100l sprawny, 100zł, tel. 513 555 140
- Zegarki damskie na rękę stare, tel. 504 377 961
- Zestaw naprawczy do blacharki samochodowej, linka stal. 4mm, tel. 664 589 620

KUPIĘ

Kupię stare MONETY MEDALE, SZABLE i inne STAROCIA
tel kont. 606 945 577

- Antyki monety banknoty militaria znaczki pocztówki płyty gramofony radia medale złoto, tel. 605 541 416
- Aparaty foto bagnety monety pamiątki wojskowe obraz zegarki znaczki inne starocia, tel. 796 273 327
- Apartament, mieszkanie (blok, kamienica) w Chełmie o dowolnej pow. może być do remontu, tel. 511 218 024
- Auta kupię do 5.000zł, tel. 781 270 206
- Ciepłe, ciche mieszkanie zakupi małżeństwo, tel. 887 814 860
- Cyklop ładowacz do obornika Chełm i okolice, tel. 603 656 336
- Działkę budowlaną w Chełmie kupię, tel. 691 317 117
- Działkę ok. 5000m2 w Chełmie lub okolicy do 15km, najchętniej w pobliżu lasu, tel. 505 379 192
- Działkę rolną siedlisko do 1ha w okolicy Chełma - kupię, tel. 505 468 817
- Działkę Strupin Łanowy, Strupin Duży, Bazylany 1000-2000m2, tel. 505 379 192
- Kawalerkę w Chełmie do IIIp. gotówka, tel. 604 125 947

Kowadło kupię, tel. 508 983 050

- Ładowacz rolniczy cyklop, Chełm i okolice, tel. 603 656 336
- M-2 w Chełmie lub Świdniku za gotówkę, tel. 512 986 050

Kupię mieszkanie w centrum Chełma, tel. 511 218 024

- Mieszkanie 20-60m2 może być do kapit. remontu, bezpłatna wycena, aktualne cały rok, tel. 511 218 024
- Mieszkanie do 300.000zł także do remontu do 70m2 tylko Chełm, tel. 511 020 508

DO WYNAJĘCIA LOKALE W ŚCISŁYM CENTRUM
ul. Lubelska (Starówka)
idealne miejsce pod Kancelarię, Gabinety, Salony sprzedaży
tel. 505 379 192

- Mieszkanie kupię w Chełmie może być do remontu również zadłużone, tel. 691 317 117
- Na parterze mieszkanie do 70m2 dowolna ulica, tel. 514 844 734
- Pilarki kosy uszkodzone Stihl Husqvarna Makita Dolpima, zagęszczarki, piły do betonu, tel. 785 231 548
- Regał metalowy lub drewniany do garażu oraz masywny stół warsztatowy w dobrej cenie, tel. 606 404 894
- Skupujemy motocykle, antyki, starocie, pamiątki z PRL, tel. 698 693 846
- Stare motocykle części pozostałości - kupię, tel. 515 541 641
- Stary rower damkę 26" lub 28" - kupię, tel. 665 766 430
- Zabytkowe samochody motocykle kupię, płatne gotówką, super ceny, własny transport, tel. 505 379 192
- Zamrażarkę skrzyniową Mors 200l, tel. 519 448 512
- Zdecydowanie kupię mieszkanie M-4 Połaniecka i okolice parter lub Ip., tel. 506 561 614
- Złom kupię, odbiorę własnym transportem, tel. 510 445 019

WYNAJMĘ

- 2p+k+ł ul. 11 Listopada IIIp. balkon (dostępne od 1 lutego), 400zł +opłaty licznikowe, tel. 505 683 582
- 2p+k+ł+wc 53m2 IIIp. kompl. wypos. i umebl. Chełm Zachód dla dorosłych, 1.100zł +opł., tel. 600 604 283
- Dom z posesją 2p+k+ł c.o. 12km od Chełma; mieszkanie Chełm 37m2 parter 700zł +opł., tel. 501 062 008
- Działka do wynajęcia 64a Pokrówka, tel. 514 770 386
- Działkę pod parking, skład materiałów, skład opału ul. Lubelska, 1.600zł/m-c, tel. 513 010 121
- Garaż 18m2 (kanał, prąd) ul. Zachodnia os. Gwarek, 200zł, tel. 607 444 720
- Garaż 18m2 (prąd, kanał) ul. Zachodnia os. Gwarek, 200zł, tel. 607 444 720
- Garaż blaszany ul. Ogrodowa, tel. 791 892 188
- Garaż ul. Wirskiego os. Słoneczne, tel. 664 687 272
- Garaż ul. Wojsławicka, tel. 502 182 670
- Garaż w Chełmie ul. Wirskiego os. Słoneczne, tel. 664 687 272
- Grunt w strefie przemysłowej 8000m2, 4.000zł/m-c, tel. 513-010-121
- IIp. 53m2 umeblowane +AGD Chełm ul. Szwoleżerów, 800zł +opłaty +kaucja, tel. 600 349 446
- Kawalerka 36m2 IIp. w bloku ul. Słowackiego umeblowana sprzęt AGD, 600zł +opłaty, tel. 516 622 851
- Kawalerka 36m2 ul. Wolności parter, 800zł +opłaty +kaucja 1.000zł, tel. 661 861 628
- Kawalerka Dolna Dyrekcja parter wyposażona, tel. 695 632 427
- Kawalerka na parterze 100% wyposaż., kuchnia z aneksem, chętnie na dłużej, 1.150zł, tel. 600 216 105
- Kawalerka parter kuchnia w zabud. nowe AGD meble pokojowe, 1.100zł +kaucja +opłaty, tel. 600 216 105
- Kawalerka po remoncie ok. 20m2 umeblowana Chełm ul. 11 Listopada, 750zł +opłaty, tel. 604 881 202
- Kawalerka ul. Słowackiego dla młodych uczących się lub pracujących, tel. 66 374 836
- Lokal 100m2 parter ścisłe centrum ul. Lubelska bdb. dojazd, na salon sprzedaży itp., 4.500zł/m-c, tel. 505 379 192
- Lokal 28m2 ul. Lubelska pod Górką (odbiór Sanepidu, prąd, woda, kanalizacja), 800zł, tel. 782 673 210
- Lokal 40m2 ul. Lwowska, tel. 888 057 214
- Lokal 54m2 parter SM „Demos" ul. Lutosławskiego, 1.300zł +opłaty, tel. 609 320 232
- Lokal 54m2 parter SM „Demos" ul. Lutosławskiego, tel. 609 320 232
- Lokal 72m2 w ścisłym centum Ip. pod kancelarię, gabinet, po kapit. rem. wysoki standard, 3.500zł/m-c, tel. 505 379 192
- Lokal handlowo-usługowy 20m2 os. Zachód naprzeciwko Stokrotki, tel. 517 407 140
- Lokal handlowy 30m2 ul. Lwowska, 1.200zł, tel. 608 457 590
- Lokal handlowy usługowy 16m2 ul. Lwowska naprzeciwko PKS (piwnica), tel. 509 569 920
- Lokal IIp. duży parking dwa pomieszczenia +łazienka, na biura, ul. Lwowska, tel. 513 266 255
- M. 2pok. Chełm ul. Kolejowa IIIp. 36m2 dla pracujących (bez dzieci i zwierząt), 1.000zł, tel. 691 156 033
- M-2, 36m2 parter ul. Wolności umeblowane, 850zł, tel. 661 861 628
- M-3 IIIp., 800zł +opłaty kaucja, tel. 510 844 490
- M-3 IIIp., 800zł +opłaty kaucja, tel. 510 844 490
- M-3 os. XXX-lecia parter, 700zł +opłaty, tel. 604 191 447
- M-3, 33m2 Al. Żołnierzy I AWP, 700zł +opłaty, tel. 604 191 447
- M-3, 48m2 wspólnota obok Gmachu, tel. 532 620 388
- M-4 Ip. 48m2 Dyrekcja Dolna umeblowane AGD po remoncie, 900zł +opł., tel. 608 224 116
- M-4 Ip. Dyrekcja Dolna, umeblowane, pełne AGD, odświeżone, 1.000zł +opł., tel. 608 224 116
- M-4 os. Koniczynka w całości lub pokoje, umeblowane, 1.000zł, tel. 509 100 047
- M-4 os. Słoneczne IIIp. w pełni umeblowane - na dłuższy okres, tel. 669 709 337
- M-4 wyposażone w pełni wynajmę na dłuższy okres małżeństwu lub parze, tel. 669 709 337
- M-4, 47m2, IIIp. komfortowe kuchnia umebl. nowe AGD os. XXXlecia, 1.100zł +opłaty, tel. 696 443 822
- Magazyny w centrum Chełma 120m2 pawilon Chrobry Chełm ul. Lwowska, 10zł/m2, tel. 508 209 568
- Mieszkanie 2p+k+ł po remoncie umeblowane, tel. 609 479 968
- Mieszkanie 2pok. 50m2 parter ul. Siedlecka, tel. 606 178 152
- Mieszkanie 2-pokojowe kuchnia łazienka po remoncie umeblowane, tel. 609 479 968
- Mieszkanie 36m2 w Lublinie parter wysoki os. Czechów ul. Paderewskiego, 700zł, tel. 664 778 415
- Mieszkanie 44m2 IIp. 2p+k+ł umeblowane centrum Chełma, 900zł +opłaty, tel. 501 750 991
- Mieszkanie centrum Chełm dwa poziomy Lwowska, tel. 502 231 983
- Mieszkanie w Chełmie dla uczących się lub pracujących mężczyzn wynajmę, tel. 795 846 009
- Oficyna na os. Dyrekcja p+k+ł +pomieszczenie gospodarcze, 600zł, tel. 728 910 072
- P+k+ł z całym wyposażeniem +internet - dla studentki, studenta, os. pracującej, 500zł, tel. 729 665 375
- Pawilon handlowy mur. 88m2 z wyposażeniem Bukowa Wielka gm. Sawin, 1.200zł/m-c, tel. 508 366 797

WYNAJMĘ POWIERZCHNIE MAGAZYNOWO – BIUROWE PRZY ULICY FABRYCZNEJ
MAGAZYN - 3500 m2
MAGAZYN - 2000 m2
MAGAZYNY - od 200-1500 m2
BIURA - od 20m2 – 300 m2
Teren ogrodzony – monitorowany
Tel + 48 577069586
sebastian@k-4.com.pl

WYNAJMĘ
LOKAL USŁUGOWY
dobra lokalizacja
STARE MIASTO
ul. Krzywa 37/9
media: woda, gaz, prąd
218 mkw, 15 zł/mkw
tel. 604 770 223

- Pokój 20m2 i 8m2 dla pana bez nałogów, boczna rejowieckiej k/Biedronki, tel. 508 901 693
- Pokój 2-osobowy w pełni wyposażony bdb. lokalizacja odrębne wejście, tel. 600 556 618
- Pokój w centrum Chełma, tel. 797 953 251
- Przyjmę na stancję osoby pracujące, tel. 795 846 009
- Stancja p+k+ł oddzielne wejście dla uczących się, pracujących 1-2os., tel. 513 162 265

ZAMIENIĘ

- Felgi stalowe 15" na 4 śruby 4szt. - na felgi stalowe 15" na 5 śrub do Passata B5, tel. 572 926 695
- Mieszkanie 60m2 os. XXX-lecia I AWP zamienię na kawalerkę na os. XXX-lecia, tel. 601 081 906
- Mieszkanie 74m2 os. Dyrekcja Ip. 3p+k+ł zamienię na parter do 45m2 lub sprzedam, tel. 501 187 201

INNE

- AGD, sprzęt elektroniczny, kuchnie gazowe, akumulatory odbiorę, tel. 510 445 019
- Odbiorę stary zużyty sprzęt AGD, elektronikę, akumulatory, niepotrzebny złom, tel. 510 445 019
- Odbiorę zbędne meble własnym transportem, tel. 515 089 521
- Odbiorę złom własnym transportem, tel. 510 560 341

Kupon ogłoszeniowy

nowy tydzień tygodnik lokalny

- ❑ SPRZEDAM AUTO-MOTO
- ❑ AUTO-CZĘŚCI I AKCESORIA
- ❑ SPRZEDAM NIERUCHOMOŚCI
- ❑ BUDOWA I NAPRAWA
- ❑ MEBLE, AGD, RTV
- ❑ SPORT, ZDROWIE I URODA
- ❑ SPRZEDAM INNE
- ❑ KUPIĘ
- ❑ WYNAJMĘ
- ❑ ZAMIENIĘ
- ❑ ROLNICTWO I OGRODNICTWO
- ❑ ZWIERZĘTA
- ❑ NAUKA

TREŚĆ OGŁOSZENIA (należy wypełnić DRUKOWANYMI literami)

CENA ____ TELEFON ____

Imię, nazwisko, adres ogłoszeniodawcy (do wiadomości redakcji):

JEDEN KUPON = JEDNA EMISJA OGŁOSZENIA

INFORMACJE dla ogłoszeniodawców!

- Ogłoszenia dotyczące usług SĄ PŁATNE
- Ogłoszenia towarzyskie są płatne.
- Ogłoszenia drobne „dam pracę" przyjmujemy w redakcji (bezpłatnie)
- Anonse matrymonialne są bezpłatne (przyjmujemy je tylko w redakcji - nie należy ich składać na kuponach).

Adresy skrzynek:

CHEŁM: · market Carrefour · targowiska przy Al. Armii Krajowej, Al. Piłsudskiego oraz Pl. Kupieckim · Dom Handlowy CRS · **w sklepie Gama przy ul. Hrubieszowskiej** · ul. Trubakowska (sklep GAZDA);
KRASNYSTAW: · ul. Zawieprze 1; Plac 3 Maja 25 (Alior Bank), sklep Gama przy ul. Królowej Sońki
REJOWIEC: · Budynek przedszkola miejskiego; sklep Gama ul. Słoneczna
WŁODAWA: · Apteka naprzeciwko Urzędu Miasta.
LEŚNIOWICE: sklep Groszek ŻMUDŹ: sklep Lewiatan
BIAŁOPOLE: sklep Lewiatan KAMIEŃ: sklep Gama
DOROHUSK: sklep Lewiatan RUDA-HUTA: sklep Gama
WOLA UHRUSKA: sklep ABC WIERZBICA: sklep ABC Basia
SIEDLISZCZE: sklep Delikatesy Centrum
SIENNICA RÓŻANA: sklep Groszek

Kupony wybieramy ze skrzynek w poniedziałki (gminy) i czwartki (Chełm).

eprasa.pl 3c75ea6a01

•Przyjmę meble kuchenne w miarę dobrym stanie, mogą być bez blatów, tel. 695 643 458
•Przyjmę szafę i meble kuchenne za zabranie, tel. 531 503 992
•Przyjmę ziemię na działkę w Ochoża-Kolonia, tel. 660 375 645
•Przyjmę ziemię z wykopów na działkę w Janowie, tel. 887 807 222
•Radia Unitra ocalę od zniszczenia, przyjmę do swojej kolekcji - pasjonat, tel. 887 814 860

TOWARZYSKIE

KASIA
DYSKRETNIE - DO 18.00
796 317 032

PRYWATNIE
603 235 522

ROLNICTWO I OGRODNICTWO

•20szt. sosen na pniu Jazików gm. Ruda-Huta, 100zł/szt., tel. 500 680 186
•6 kół 1000x22,5 8otw.; 1100 na 10otw. sadzarka ziemn., śrutownik, silnik el. 11kW, tel. 512 111 926
•Aloes, agawa, tel. 798 020 263
•Bizon kombajn st. db. lub Klas st. db. z pierwszej ręki okol. Chełma, tel. 506 486 109
•Brony 4, pługi 3, opryskiwacz 300l, wóz platforma, brony z wałkami, tel. 691 742 826
•Brony 5-4 pługi 3 wóz platforma przyczepa 3t zarej. borty podłoga nowe, tel. 691 742 826
•Bulwy topinamburu (przy cukrzycy obniża poziom cukru we krwi), 5zł/kg, tel. 512 396 552
•Buraki pastewne 30zł/100kg, marchew jadalna 70zł/100kg, tel. 512 396 551
•Buraki pastewne, 0,60zł/kg, tel. 724 790 347
•Butla na powietrze 50l, imadło ślusarskie, grzejnik olejowy, tel. 694 521 003
•Ciągnik 1224, 83r. zarej. tur przedni napęd nowy akumulator pompa rozrusznik, 33.000zł, tel. 883 511 598
•Części do C330, przepusty drog., zgrabiarka sadzarka i kopaczka ziemn., kosz do żmijki, tel. 787 498 304
•Dojarka 2-osiowa z myjką aparatów udojowych, tel. 600 581 355
•Dynie bezłuskowe ziarka ok.1 tony, siejemy w tym roku, zbiór w październiku 2ha, 10/kg, tel. 518 269 099

Oddam w dobre ręce psy. Osoby zainteresowane prosimy o kontakt pod numerem telefonu 508570153.

•Działka ogrodowo-rekreacyjna 550m2 ROD Wygon Chełm, 3.000zł, tel. 503 043 545
•Elewatory zbożowe 2szt. podajniki motoreduktory kosze zasypowe z demontażu, 3.000zł, tel. 605 055 521
•Facelia, orzechy włoskie, czosnek wiosenny - sprzedam, tel. 798 077 222
•Gniotownik do zboża nowy rzemieślniczy, krajzega do drzewa silnik 1,5kW 230V, tel. 505 379 990
•Gniotownik do zboża, kosiarka rotacyjna - sprzedam, tel. 501 458 541
•Grabiarka 5-gwiazdowa st. bdb. gm. Dorohusk, 400zł, tel. 534 640 186
•Gruber 14łap., tel. 511 228 143
•Gruber 16łap. szer. 240cm, 1.050zł, tel. 600 426 655

Grzyby marynowane i suszone - możliwość wysyłki, tel. 794 294 252

•Kapusta kiszona 10kg 40zł, 5kg 25zł, marchew jadalna 1,50zł odpadowa 0,60zł, tel. 505 468 817
•Kombajn Sampo 500 Rosenlew Włodawa, 11.000zł, tel. 785 777 490
•Kombajn zbożowy Bizon Z056, 84r. st. bdb. żniwa wykonał bezawaryjnie, 27.000zł, tel. 782 387 060, 669 603 896
•Kultywator gruber 16łap. 500zł, pług 3skib. Grudziądz 1.200zł, talerzówka 2m, tel. 506 291 700
•Marchew jadalna 1,50zł odpadowa 0,60zł, 1,50 ziemniaki 0,80zł, tel. 505 468 817
•Marchew odpadowa na paszę dla zwierząt, 0,60zł, tel. 721 535 168
•Marchew pastewna, jadalna, pory, buraki pastewne, cebula, tel. 729 267 579
•Mieszanka zbożowa (owies, jęczmień, pszenica), 620zł/t, tel. 797 665 682
•Nożyce do cięcia blachy elektr., butle tlenowe z acetylenem i legalizacją roczną, tel. 505 379 990

Przyjmujemy zamówienia na odkłady rodzin pszczelich na ramkach: dadant, warszawski poszerzany, wielkopolski, na rok 2021, tel. 509 101 674, Pasieka u Antosia, nr ew. wet. 060371171

•Opony 11-15 z felgami 180zł 2szt. rolnicze do przyczepy, tel. 607 663 639
•Opryskiwacz 1000l, przyczepa D47, stół do rzepaku, widły do tura, tel. 600 990 899
•Opryskiwacz 300l siewnik 2-rzędowy ręczny, tel. 505 468 817
•Opryskiwacz ciągnikowy Pilmet poj. 300l, 590zł, tel. 511 144 087
•Opryskiwacz zawieszany 600l lance 12m samopoziomujące prod. Zbuczyn, 2.200zł, tel. 669 823 389
•Orzechy włoskie 1zł, trociniak, beczki na paliwo 200l, tel. 825 673 895
•Owies na zasiew odmiana Paskal 1 rok po centrali, 80zł, tel. 511 817 227
•Owies odmiana Bryton, 600zł,t, tel. 515 550 754
•Platforma do ciągnika 400x160x35cm zaczep oświetlenie nowe opony szczelna okuta, tel. 724 064 998
•Platforma do ciągnika zaczep oświetlenie 400x160x35cm szczelna otwierana na 3 strony, tel. 663 898 807
•Pług 3sk. agregat +wałek 12łap. 210cm, wóz, brony 3, silnik 4,5kW 7,5kW, bąk do zboża, tel. 609 397 430
•Pług 7skib. PHX sprawny technicznie, 3.500zł, tel. 605 055 521
•Pług 7-skibowy PHX sprawny technicznie, 3.500zł, tel. 605 055 521
•Pług Rabe-Werk obrot 4S, agregat tal. 3m, jęczmień ozimy, ziemniaki, siewnik zboż. 3m, tel. 507 312 242
•Pług Rabe-Werk obrot. 4S, agregat tal. 3m, siewnik zboż. 3m, jęczmień ozimy, ziemniaki, tel. 507 312 242
•Pług zgarniający z gumą sz.180 w.70cm mocowany do tyra, 1.150zł, tel. 507 396 073
•Pompa 1-stopniowa do wody, motoreduktor, szlifierka stołowa 380V, tel. 694 521 003
•Prasa Z224, opryskiw. Seguip 3200l, czosnek, cebula, marchew, pietruszka, ziemniaki, tel. 609 093 356
•Prądnica do C-330 +reduktor napięcia, tel. 507 377 277
•Przekładnia płaska na wałek p. mocy ciągnika 150zł oraz przekładnia kątowa 150zł, tel. 607 663 639
•Przyczepa 10t sztywna, waga najazd. 20t, widły do hds, nawozy azot., transporter jabłek, tel. 500 101 015
•Przyczepa 1oś. 3.000zł, zgrabiarka 5 słoneczek 500zł, tel. 602 881 813
•Przyczepa 1oś. do ciągnika 3.000zł, zgrabiarka 5 słoneczek 500zł, tel. 602 881 813
•Pszenica, pszenżyto, 70zł, tel. 698 764 898
•Rębak do gałęzi fi.7cm na wałek wom, agregat prądotwórczy RG-T960, zgrabiarka 5gw., tel. 500 340 013
•Rębak do gałęzi, silnik 380V 5,5kW, 2,2kW, 1,5kW, 1,1kW 230V, tel. 694 521 003
•Rozdrabniacz bijakowy, tel. 885 534 069
•Rozrzutnik 2-osiowy, wóz platforma, ciągnik SAM, siewnik do nawozu Kos, tel. 574 650 975
•Rozrzutnik 2oś., ciągnik SAM z podnośnikiem, wóz platforma, siewnik Kos do nawozu, tel. 574 650 975
•Rozrzutnik obornika 2oś. na resorach st. bdb., tel. 4.500zł, tel. 516 857 058
•Rozrzutnik obornika opryskiw. 300l przyczepka samoch. 2 osie +piasty z przyczepy 3,5t, tel. 691 742 826
•Rozrzutnik obr. ruski; przyczepka samochodowa zarej.; 2 osie przyczepy 3,5t, tel. 691 742 826
•Rozsiewacz nawozu Amazone 603, tel. 518 532 133
•Sadzonki brzozy, olchy, sosny, żarnowca, tel. 512 396 552
•Siano w belach 120x120 60szt., pszenżyto 27t, owies 1t, Bizon Record 86r., proso 1t, tel. 519 415 349
•Siano w belach zielone jak barwinek suszone bez deszczu w stodole 70zł/szt. transport, tel. 662 208 232
•Siano w kostkach małe, słoma w kostkach małe, Chełm, 4zł, tel. 698 764 898
•Sieczkarnia elektryczna i kabina do bizona Z-56 przyczepa Gomselmasz wyw. 3 strony, tel. 519 111 369
•Siewnik Famarol 3m 97r. 6.500zł, pług 5skib. Lechia Puchaczów 2.500zł, tel. 666 500 707
•Siewnik poznaniak 2.000zł, tel. 825 669 467
•Siewnik poznaniak, 2.600zł, tel. 507 502 766
•Siewnik zbożowy NRD, 600zł, tel. 512 396 552
•Siłownik układu kierownicy do ciągnika 100zł, tel. 607 663 639
•Siłowniki dwustopniowe do wywrotu 2szt. po 160zł, tel. 607 663 639
•Słoma w kostkach 1zł, agregat Grudziądz 14łap. +wałek strunowy 1.300zł, tel. 506 291 700
•Stawy hodowlane 52ha wraz z budynkami w miejscowości Święcica, tel. 692 273 532
•Sztyftówka, sieczkarnia, heblarka, regulator RM12, tel. 798 747 206
•Ursus 912, MTZ (4x4) sprzedam lub zamienię na mniejszy, tel. 735 449 249
•Ursus C-360, przyczepa, pług, brony, kultywator, wały 3m, tel. 728 794 720
•Waga przemysłowa ważąca do 500kg - sprzedam, tel. 516 411 355
•Waga towarowa odważnikowa rolnicza st. db., 80zł, tel. 723 049 820
•Wałek do krajzegi z kołem pasowym, 70zł, tel. 663 857 973
•Wały uprawowo-posiewne Combridge zawieszane oraz ciągane, tel. 506 291 700
•Wysłodki suche, 1zł/kg, tel. 660 269 747
•Ziemniaki jadalne żółte Vineta - sprzedam, tel. 512 358 959
•Ziemniaki Vineta sadzeniaki rok po centrali, możliwy dowóz, 0,50zł, tel. 692 177 312
•Ziemniaki z dostawą do domu transport gratis, tel. 735 449 249
•Ziemniaki, buraczki, cebula, tel. 603 245 185

ZWIERZĘTA

•Akwarium 100x40x50cm +pokrywa +podstawa, tel. 604 114 871
•Akwarium z pełnym wyposaż. ok. 30l, 2-letnie (welon, roślinki, ślimaki) st. bdb., 199zł, tel. 885 459 180
•Buda ocieplona 110x117cm wys.112cm ściany gr. 10cm, ze zdejmowaną pokrywą, Krasnystaw, 270zł, tel. 600 024 936
•Gołębie kupię - górniaki zamojskie parę sztuk niedrogich zdrowych, tel. 606 404 894
•Gołębie pawiki różne kolory - sprzedam, tel. 731 296 411
•Gołębie szariki, różne kolory, bardzo ładne ok. 50szt., hurt 10zł, tel. 693 737 933
•Indyki sprzedam kolorowe karmione ekologicznie, tel. 668 179 810
•Kanarki, parka z klatką - sprzedam, tel. 661 665 231
•Krowa cielna 4l. czerw. biał. cielaki od 2mies. byczki i jałówki mięsne okol. Chełma, tel. 510 949 054
•Krowa cielna, jałówki większe i mniejsze - sprzedam, tel. 725 261 916
•Krowa młoda 4l. spokojna, wycielona 28.10.2020 r., z cielakiem lub bez, tel. 691 769 052
•Kuce sprzedam - klaczki ogierki, tel. 506 447 474
•Owce kozy gęsi kaczki kuce (klaczki ogierki) - sprzedam, tel. 506 447 474
•Przyjmę gołębie nieodpłatnie z okolic Chełma (oprócz pocztowych), tel. 511 681 542
•Szukam pieska yorka (suczka) w rozsądnej cenie, tel. 607 676 788
•Tucznik i cielaki małe, tel. 518 532 133

NAUKA

•Angielski dla każdego (tych zdolnych i opornych) - nauczyciel z wielolet. dośw. 35zł/h, tel. 661 323 565
•Chemia, matematyka, fizyka - doświadczenie, dojazd, tel. 692 961 635
•Matematyka - matura, nauczyciel LO, egzaminator, tel. 503 029 730

PRACA W NIEMCZECH
DLA:
- Kierowców z C i E
- Mechanika do ciężarówek
- Lakiernika
- Budowlańca z doświadczeniem

+49 163 4338030

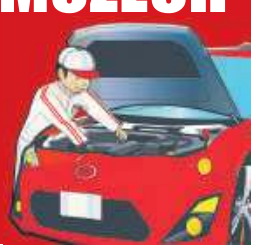

•Matematyka i fizyka - wszystkie poziomy I klasy doświadczenie i skuteczność, 35zł, tel. 793 710 373

DAM PRACĘ

Praca w Holandii
■ PRODUKCJA ■ LOGISTYKA
■ ROLNICTWO ■ OGRODNICTWO
☎ 533 966 678
www.workcentre.com.pl

Przyjmę pracowników budowlanych z doświadczeniem. Praca w Chełmie i okolicach, tel. 518 254 211

•Poszukuję opiekunki do osoby niepełnosprawnej poruszającej się na wózku inwalidzkim, zapewniam zamieszkanie, wyżywienie i pensję, Krasnystaw - pilnie, tel. 660 436 584
•Praca przy sprzątaniu (kemping Niemcy) w okresie IV-X. 2021 r., tel. 601 590 040
•Praca w tartaku, tel. 602 281 724
•Przyjmę opiekunkę osoby starszej z zamieszkaniem, tel. 825 656 932
•Zatrudnię pomoc do zakładu blacharsko-lakierniczego, praca od zaraz, tel. 512 217 013

SZUKAM PRACY

•38-latka po studiach podejmie każdą pracę, tel. 749 719 561
•Automatyk tech. elektryk fotowoltaika serwis komputery (dyspozycyjny asertywny doświadczony mobilny bez nałogów z długoletnim stażem) szuka pracy, tel. 605 055 536
•Malarz podejmie pracę gładzie, tel. 602 881 813
•Murarz-tynkarz dociepleniowiec szuka pracy wszelkie prace budowlane, tel. 511 681 542
•Operator wózka widłowego z UDT szuka pracy we Włodawie, Chełm i okolice, tel. 518 269 099
•Opiekun osób starszych, ukończony kurs, tel. 511 130 086
•Pilnie szukam pracy chałupniczej lub każda inna fizyczna remontowo-budowlana, uprawnienia na wózki widłowe, tel. 515 819 764
•Poszukuje pracy fizycznej remontowo-budowlanej, fizyczna każda inna, mam uprawnienia na wózki widłowe, magazynier, tel. 515 819 764
•Sprzątanie, mycie okien, pomogę w domu, tel. 798 738 106
•Szukam pracy remontowo-budowlanej lub prace chałupnicze każda inna fizyczna, tel. 500 785 467
•Zaopiekuję się starszą osoba (staż w szpitalu) posprzątam ugotuję, na terenie Chełma, poważne oferty, tel. 506 312 589
•Zaopiekuję się starszą panią, posiadam staż i doświadczenie, od zaraz, tel. 519 467 651

Zakład Doskonalenia Zawodowego w Lublinie - Oddział w Chełmie
CENTRUM KSZTAŁCENIA
tel./fax 82 564 22 69 www.zdz.chelm.pl e-mail: ck@zdz.chelm.pl

Agent celny	styczeń 2021 r.
Obsługa komputera Word, Excel, Internet	styczeń 2021 r.
Budowlane – różne zawody (glazurnik, malarz, brukarz, itp.)	styczeń 2021 r.
Szkolenia okresowe dla wszystkich grup zawodowych	styczeń 2021 r.
Pierwsza pomoc przedmedyczna	styczeń 2021 r.
Fryzjerski z egzaminem czeladniczym	styczeń 2021 r.
Kadrowo – płacowy z obsługą sekretariatu	styczeń 2021 r.
Kasjer walutowy	styczeń 2021 r.
Kierowca wózków jezdniowych	25 stycznia 2021 r. godz. 15.00
Kucharz małej gastronomii	styczeń 2021 r.
Kurs kroju i szycia	styczeń 2021 r.
Księgowość z obsługą komputera	styczeń 2021 r.
Obsługa kas fiskalnych	27 stycznia 2021 r. godz. 15.00
Opiekunka osób starszych i niepełnosprawnych	styczeń 2021 r.
Obsługa pił spalinowych i kosiarek	styczeń 2021 r.
Palacz kotłów wodnych i parowych opalanych węglem, koksem, olejem i gazem	styczeń 2021 r.
Pedagogiczny dla instruktorów praktycznej nauki zawodu	styczeń 2021 r.
Kurs przyuczający do zawodu elektryka i przygotowujący do egzaminu na uprawnienia SEP	styczeń 2021 r.
Spawanie E,G, MAG, MIG,TIG	25 stycznia 2021 r. godz. 8.00
Ślusarz/Tokarz/Frezer	styczeń 2021 r.
Diagnosta samochodowy	styczeń 2021 r.

eprasa.pl 3c75ea6a01

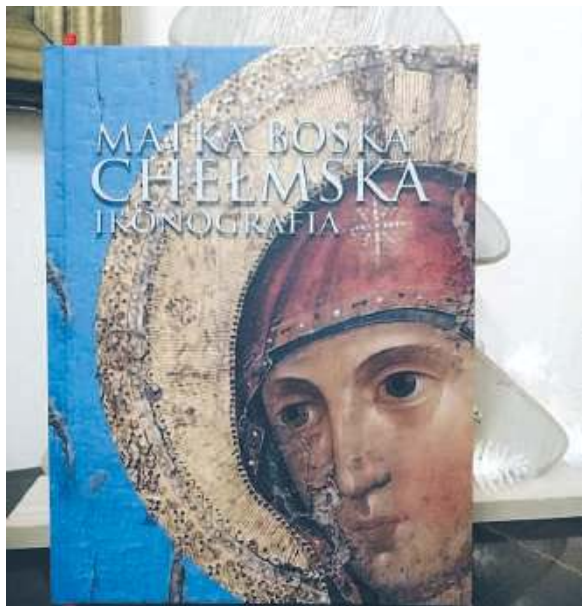

Oblicza Chełmskiej Pani

Opublikowano obszerną publikację, będącą uzupełnieniem wystawy „Matka Boska Chełmska. Ikonografia". Ekspozycja otwarta była pod koniec września ub.r. (gdy sytuacja epidemiczna oraz przepisy na to pozwalały) w Muzeum Ziemi Chełmskiej im. Wiktora Ambroziewicza przy ul. Lubelskiej 55. Prezentowano na niej ponad 30 kopii cudownej ikony Matki Bożej Chełmskiej. Były to przedstawienia malarskie, odbitki graficzne i przedstawienia haftowane na sztandarach. Licząca 222 strony książka pt. „Matka Boska Chełmska. Ikonografia" autorstwa **Magdaleny Mąki** jest uzupełnieniem ekspozycji. Publikacja zawiera liczne fotografie z różnorodnymi wizerunkami Cudownej Ikony od XVIII w. do współczesności, będące wyrazem kultu Matki Bożej Chełmskiej wiernych różnych wyznań. Publikacja jest do nabycia u wydawcy, tj. w Muzeum Ziemi Chełmskiej im. Wiktora Ambroziewicza przy ul. Lubelskiej 55 w Chełmie oraz w niektórych księgarniach miasta, np. w „Lekturze". Zainteresowani mogą ją również zamówić, a Muzeum zajmie się wysyłką. **(mo, fot. MZCh)**

Nowa powieść chełmianki

10 lutego ukaże się nowa książka chełmianki, Katarzyny Archimowicz pt. „Na skraju świata". Akcja powieści rozgrywa się m.in. w Chełmie.

Autorka powieści **Katarzyna Archimowicz** jest mieszkanką Chełma, absolwentką matematyki na Katolickim Uniwersytecie Lubelskim. Na co dzień jest nauczycielką matematyki w jednej z chełmskich szkół podstawowych i w liceum dla dorosłych. Jej pasją jest pisanie powieści. Jest autorką następujących książek: „Miłość w Burzanach", „W kolejce po życie", „Nadwiślańskie serca" oraz „Dwie twarze Ioany". Za tę ostatnią otrzymała nagrodę jury w kategorii „powieść obyczajowa" w plebiscycie portalu granice.pl na najlepszą książkę 2019 roku. Jej najnowsza powieść pt. „Na skraju świata" to opowieść o poszukiwaniu własnego miejsca w świecie i prawdziwej miłości, która potrafi zjawić się wtedy, kiedy najmniej jej oczekujemy. Bohaterką jest Olga, ambitna i odnosząca sukcesy dyrektorka wielkiej korporacji. Od dziesięciu lat jest w szczęśliwym związku, ma zaufanych przyjaciół i kochającą rodzinę. Pewnego dnia jeden telefon wywraca jej życie do góry nogami. Wszystko zaczyna się rozpadać. Partner popada w uzależnienie i poważne kłopoty finansowe, a ukochany ojciec przyjeżdża z Włoch, by zdradzić pewną rodzinną tajemnicę. Olga będzie musiała wyruszyć w podróż do swoich korzeni i zmierzyć się z narastającymi lękami, a przede wszystkim znaleźć odpowiedź na pytanie, kim jest. Akcja powieści rozgrywa się m.in w Lublinie i Chełmie. Książkę można kupić w przedsprzedaży na stronie **czarne.com.pl**. **(opr. mo)**

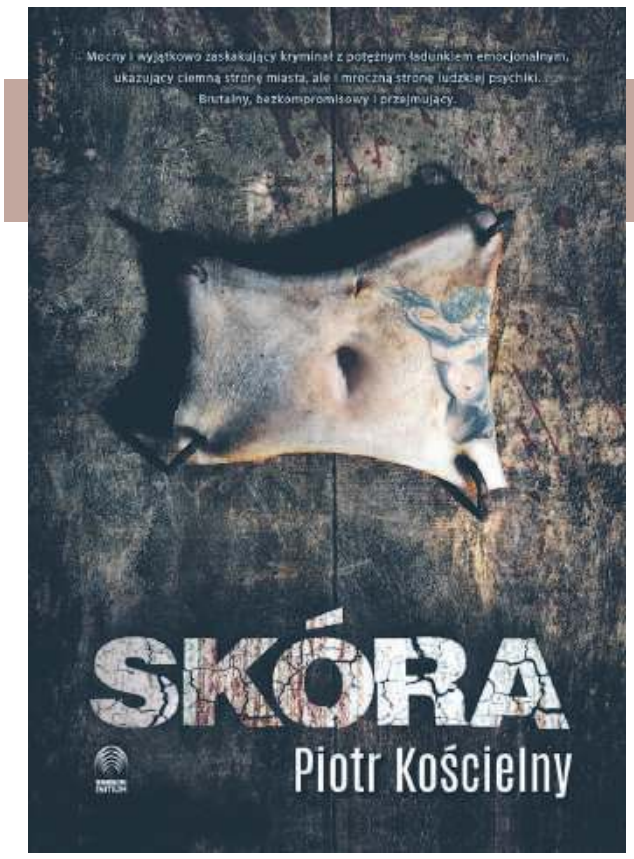

Wygraj nowość

Konkurs z książką

Piotr Kościelny, autor m.in. książki roku 2019 plebiscytu Brakująca Litera pt. „Zwierz" oraz „Zaginionej", powrócił. 22 stycznia miała premierę „Skóra" - nowa, brutalna, bezkompromisowa i przejmująca powieść, która zostanie z czytelnikami na długo po przeczytaniu. To mocny i wyjątkowo zaskakujący kryminał, z potężnym ładunkiem emocjonalnym, który ukazuje ciemną stronę miasta, ale i mroczną stronę ludzkiej psychiki.

Autor prowadzi własną agencję detektywistyczną, a jego współpracownicy to głównie emerytowani policjanci. Oprócz własnych doświadczeń ze spraw, które prowadził, to właśnie dzięki nim posiada niezwykle obszerną wiedzę na temat tego, jak faktycznie wygląda praca polskich śledczych i z jakimi potwornościami spotykają się niemal każdego dnia.

Akcja „Skóry" dzieje się we Wrocławiu, gdzie odnalezione zostały zwłoki młodej kobiety pozbawione fragmentu skóry. W ciągu następnych dni policja natrafia na kolejne ciała ofiar seryjnego zabójcy. Władek Majchrzak, doświadczony policjant wydziału zabójstw wrocławskiej komendy, formuje specjalny zespół, którego zadaniem jest powstrzymanie okrutnego, ale i niezwykle inteligentnego psychopaty. Nadkomisarz będzie musiał stawić czoła wyjątkowo trudnemu wyzwaniu, rzutującemu na jego ustabilizowane dotąd życie prywatne i zawodowe. Czy policjantowi uda się rozwiązać zagadkę i schwytać przebiegłego mordercę?

Dla naszych czytelników mamy do wygrania egzemplarz najnowszej powieści Kościelnego. Aby go zdobyć, wystarczy do czwartku dostarczyć do naszej redakcji poprawnie wypełniony kupon (osobiście lub wrzucić do skrzynki ogłoszeniowej).

Kupon konkursowy

TAK, **chcę otrzymać książkę „Skóra".**

Pytanie konkursowe: Jaki tytuł nosi pierwsza powieść Piotra Kościelnego?

Dane nadawcy:
imię i nazwisko
miejscowość

Książki Wydawnictwa *TAWA*

CHEŁMSKIE RAJDY...

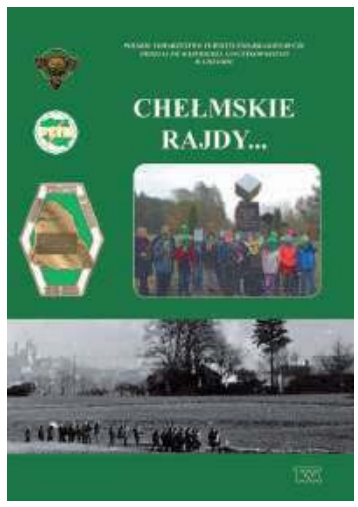

Wstęp: Zbigniew Lubaszewski
format: 240x170
rok wydania: 2020
oprawa: miękka
ilość stron: 80
ISBN:978-83-65452-96-2

W wielorakiej działalności Oddziału PTTK im. Kazimierza Janczykowskiego w Chełmie niezwykle istotne miejsce zajmuje organizacja imprez turystycznych, a przede wszystkim rajdów. Początki tej aktywności sięgają 1960 roku, kiedy dokładnie 10 grudnia, zorganizowano pierwszy (zimowy) „Rajd po Ziemi Chełmskiej", w którym uczestniczyło 96 osób. Formalnie był to jeden z punktów obchodzonych w tym czasie Dni Chełma. Jednak nawiązywał do ukształtowanej już tradycji wędrówek po ziemi chełmskiej, podejmowanej przez założycieli Oddziału z dr. Edwardem Łuczkowskim na czele i rozwijanej w kolejnych latach przez szkolne koła turystyczne, między innymi w Państwowym Gimnazjum im. Stefana Czarnieckiego oraz inspirowanej przez kolejnego prezesa i obecnego patrona Oddziału Kazimierza Janczykowskiego. Chełmscy turyści podejmując inicjatywę organizacji pierwszego rajdu nawiązywali również do podobnych pomysłów rodzących się w całym kraju, w którym turystyka była jedną z nielicznych enklaw swobodnej działalności i budowania tego, co w ruchu krajoznawczo-turystycznym zawsze było pierwszoplanowe – kształtowanie przywiązania do ojczystego kraju i zachwycania się walorami przyrody, zabytków i krajobrazu. Ważna była także atmosfera, którą dobrze oddają popularne turystyczne piosenki, w których przewijają się stare buty, wiatr we włosach, humor i ciągle przyciągające poczucie swobody.[…].

Biorąc pod uwagę liczbę imprez, sześćdziesięcioletnia historia chełmskich rajdów to, jak sądzę, istotna część historii naszego miasta, poznawania uroków ziemi chełmskiej (i nie tylko), całkiem bogata kolekcja znaczków rajdów i mnóstwo ulotnych wrażeń, pojawiających się często w zaskakujących momentach.[…].

Sentyment stał się m.in. podstawą podjęcia decyzji, aby w ramach obchodów 110. rocznicy powstania Oddziału przygotować wydawnictwo poświęcone chełmskim rajdom. W zamierzeniu nie miała to być publikacja historyczna (mam nadzieję, że jeszcze kiedyś zostanie przygotowana, może z inicjatywy kolejnego prezesa) ale album z wyborem zdjęć rajdowych. W tym celu kilkakrotnie zwracaliśmy się z apelem (na łamach prasy) o udostępnienie przechowywanych w domowych i klubowych zakamarkach materiałów. Spotkaliśmy się z pewnym odzewem. Niestety nie udało nam się pozyskać zbyt dużo zdjęć z lat 60. i początku 70. (pewnie aparaty fotograficzne były jeszcze nieliczne, chociaż ciągle liczymy, że takie zdjęcia ujawnią swoje istnienie). Kolejne lata reprezentowane są dosyć dobrze, w czym niewątpliwie duża zasługa najstarszych działaczy Oddziału, aktywnych często do dzisiaj. Ostatnie lata (mniej więcej dwadzieścia), dzięki aparatom cyfrowym i telefonom, doczekały się dosyć bogatej dokumentacji fotograficznej, więc z dużym bólem głowy (wybierając zdjęcia najczęściej w godzinach nocnych, mniej więcej między drugą i czwartą) dokonaliśmy skromnego wyboru (w sumie w wydawnictwie znalazło się ok. 230 zdjęć) […].

Podziękowania należą się władzom Miasta Chełma za udzielone wsparcie finansowe. Zapraszamy do lektury (a właściwie do oglądania).

Zbigniew Lubaszewski

eprasa.pl 3c75ea6a01

URSZULA LEWARTOWICZ laureatką III Ogólnopolskiego Konkursu Poetyckiego im. M.J. Kawałki – Rejowiec 2020/2021

Pandemia uniemożliwiła ogłoszenie wyników III Ogólnopolskiego Konkursu Poetyckiego im. Mariana Janusza Kawałki w Pałacu Zaleskich w Rejowcu, jak to było w zwyczaju w latach poprzednich. O jej wynikach miłośnicy poezji dowiedzieli się z komunikatu jury ogłoszonego 16 stycznia br. na stronach internetowych organizatorów.

Konkurs poetycki o zasięgu ogólnopolskim na wiersz klasyczny o Statuetkę BIAŁEGO KRUKA spotyka się z zainteresowaniem poetów z różnych stron Polski, a nawet zza granicy. Tegoroczne jury w składzie: dr hab. **Leszek Tymiakin**, prof. nadzw. – literaturoznawca (Katedra Edukacji Polonistycznej UMCS) – przewodniczący jury, **Henryk Radej** – poeta, krytyk literacki, publicysta – członek jury i **Waldemar Taurogiński** – wydawca, poeta, współorganizator konkursu, sekretarz jury oceniło ponad 300 utworów nadesłanych przez 61 autorów. Do Nagrody Głównej nominowało zestawy trzech autorów, a po wymianie opinii i not postanowiło przyznać **Statuetkę Białego Kruka Urszuli Lewartowicz** z Lublina.

Laureatka dr **Urszula Lewartowicz** jest pedagogiem, animatorem kultury, scenarzystą, reżyserem teatralnym i wykładowcą Uniwersytetu Marii Curie-Skłodowskiej w Lublinie na Wydziale Pedagogiki i Psychologii w Zakładzie Pedagogiki Kultury. Zajmuje się m.in. sferą edukacji teatralnej – techniką i metodyką teatralną, reżyserią, emisją głosu, a także teorią i praktyką animacji kultury oraz edukacją kulturalną. Ukończyła Podyplomowe Studia Reżyserii Teatru Dzieci i Młodzieży w Akademii Sztuk Teatralnych im. St. Wyspiańskiego w Krakowie. Znakomicie łączy obowiązki zawodowe ze swoimi twórczymi pasjami. Jest autorką tekstów satyrycznych oraz wierszowanych książek dla dzieci: *Lubelskie tajniki okiem Panny Niki, Podróże z Histofonem. Stacja Lublin, O Unijanku – dzielnym chłopcu, który Rzeczpospolitej poznawał kultury*, *Zabawa w słowo.* W 2020 roku ukazały się dwa zbiory jej tekstów satyrycznych – debiutancki tom *i rym cym cym…* oraz zbiór fraszek pt. *Rubaszki.* Choć pisze, jak sama mówi, od niedawna, jej poetycki talent, umiejętność swobodnego posługiwania się językiem, gry słowne pełne aluzji, humoru, ubrane w klasyczną formę, zostały już dostrzeżone w kilku konkursach (m.in. laureatka I i II miejsca Ogólnopolskiego Konkursu Poetyckiego Wiersza Klasycznego o „Buławę Marszałka" (2019); wyróżniona w kategorii: teksty poetyckie podczas XXII Ogólnopolskiego Turnieju Satyry im. I. Krasickiego „O Złotą Szpilę"). W swoim dorobku ma też ciekawe dokonania sceniczne. W 2018 roku wyreżyserowała *WinyLOVE Story* – widowisko muzyczne wystawiane na deskach Teatru Muzycznego w Lublinie oraz spektakl muzyczny *Od Moniuszki do Starszych Panów*. Jest miłośniczką, wręcz wielką fanką twórczości Konstantego Ildefonsa Gałczyńskiego. Za „wybitną działalność kulturalną oraz podejmowanie licznych inicjatyw służących aktywizacji artystycznej Lublinian" została odznaczona Medalem Prezydenta Miasta Lublina.

I wyróżnienie przypadło sędziwemu poecie **Tadeuszowi Grzywaczowi** z Piekar Śląskich. Pracował w górnictwie, zajmując odpowiedzialne stanowiska. Od dwudziestu lat przebywa na emeryturze, pisze wiersze. Upodobał sobie formę wiersza klasycznego i od lat jest jej wierny. Brał również udział w po-

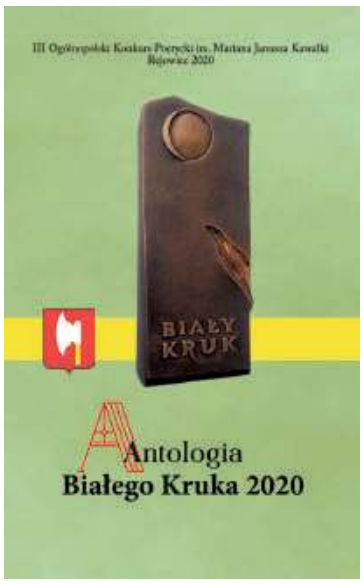

przednich edycjach rejowieckiego konkursu i za każdym razem jego utwory były kwalifikowane do pokonkursowej publikacji.

II wyróżnienie otrzymała **Danuta Hein** ze Świętochłowic – poetka, autorka tekstów piosenek m.in. dla Teatru Fabryka Kultury i zespołu muzycznego MOONKITE oraz autorka scenariuszy teatralnych. Wyróżniana w wielu konkursach poetyckich.

Tak jak w poprzednich edycjach konkursowi towarzyszy publikacja – *Antologia Białego Kruka 2020*, w której umieszczono wiersze 21 autorów. Niekonwencjonalnym wstępem opatrzył ją Leszek Tymiakin, który w ostatniej części, nawiązując do nadesłanych utworów, symbolicznie skierował słowa do Patrona Konkursu Mariana Janusza Kawałki: *Zapewne też – z perspektywy niebieskiej dali – odczuwa Pan satysfakcję, patrząc na pozostawione tutaj i skutecznie opierające się czasowi połączenia słów, których dyskretna uroda już od chwili ich oryginalnego ukształtowania uwodzi czytelników, dostarczając im niedających się przecenić wzruszeń estetycznych, a Kolegom-Literatom (poprzez udany przykład) niesie – najlepszą z możliwych – motywację do samodzielnych poszukiwań.* (…).

Władze miasta Rejowiec z satysfakcją odbierają szerokie zainteresowanie konkursem i z dumą zaliczają to wydarzenie do najcenniejszych form promujących Rejowiec i ziemię rejowiecką. Miejmy nadzieję, że w przyszłym roku organizatorzy Konkursu (Burmistrz i Urząd Miejski w Rejowcu, chełmskie Wydawnictwo TAWA i Gminny Ośrodek Kultury w Rejowcu) gościć będą najlepszych poetów w pięknym klasycystycznym Pałacu Zaleskich w Rejowcu.

Waldemar Taurogiński

- Urszula Lewartowicz -

Rozmowa prawie liryczna

– Jestem Ewa. Mam córkę z przypadku,
Barchanową piżamę w pingwiny,
Krzywe plecy po prostym wypadku,
Żółte zęby wskutek nikotyny.

– Jestem Ewa. Kopia własnej matki.
Suma złudzeń życiowych i bóli.
Ciepły mocz wcieram rano w pośladki.
Czucie zwiększam i zmniejszam cellulit.

– Jestem Ewa. Pan doktor zalecił
Zawiesinę na emo-wymioty,
Trzy ampułki intymnych spowiedzi,
Z małżowiny słuchacza probiotyk.

– Jestem Ewa. Mam majtki w amory
I poszewkę utkaną z sekretów.
– Jestem Maks. Konsultanto-algorytm.
Czy chcesz zwiększyć pakiet internetu?

Ączie

Przez „CeHa" na świat mocno się pchałam,
Przez „CeHa" też się schlał internista,
A że matka przez „eSZ" wciąż krzyczała,
To wyciągnął mnie lekarz purysta.

Przeorany na rżysku w Skarżysku,
Z głosem brzmiącym jak świerszcz w Szczebrzeszynie,
Krwią zaznaczył „zet z kropką" w łożysku
I zakręcił mi „ę" w pępowinie.

Z purystyczno-życiowych popędów
Wybierałam li zdania nadrzędne,
Unikałam i ludzi, i błędów,
Bój swój tocząc przez „u" wciąż zamknięte.

W elitarnym „o z kreską" zamknięciu
Z bólem sama mierzyłam się co noc,
Bo przez skręty spiętrzone w „ączu"
Nie przebija się prośba o pomoc.

Życie da się napisać inaczej:
Samym „h" chrzanić normy utarte,
Lęk krzykliwym zaznaczać wołaczem,
Każdy ból przez „u" pisać otwarte.

Książki Wydawnictwa *TAWA*

A nad śnieg wybieleję. Antologia poezji religijnej

Wybór, wstęp i opracowanie: Waldemar Taurogiński
format: 240x150
rok wydania: 2020
oprawa: miękka
ilość stron: 152
ISBN:978-83-65452-88-7

Ta książka zwraca najpierw uwagę czytelnika czystą bielą, dającą wrażenie aksamitnej miękkości, zwłaszcza w dotyku okładek. Ujmuje swoją prostotą i ubóstwem szaty graficznej. W pierwszym oglądzie dominuje biel i skontrastowana z nią czerń druku, a więc wszystko, co niezbędne jest do zaistnienia rzeczy podstawowej z wykorzystaniem przekazu estetycznego i semantycznego - do nawiązania dialogu między twórcą i odbiorcą. Jej zawartość traktuje też o sprawach podstawowych – o religii, a więc o Bogu i człowieku, o ich wzajemnych relacjach, o tym, co w życiu ważne i najważniejsze, co boskie a co ludzkie, o modlitwie człowieka i milczeniu Boga, o racji życia i śmierci. A wszystko to wyrażone zostało współczesnym językiem poetyckim z głębią metafizycznego *sacrum*, którego praźródło w Księdze odwiecznej. Autorzy tej białej antologii poezji religijnej, o której mowa, często cytują Biblię, która dla jednych jest inspiracją, choćby szkicem pomysłu, zaś dla innych bezpośrednim odwołaniem się do jej treści i płynącego z niej przekazu. Także tytuł *A nad śnieg wybieleję* zaczerpnięty został z Psalmu 51 Dawidowego, przytoczonego we fragmencie na skrzydełku okładki..

Książka to niezwykła, zasługująca na szczególną uwagę, bowiem w dziejach literatury chełmskiej nie wydano nigdy takiej antologii poezji o tematyce religijnej. Autor wyboru i obszernego wstępu do publikacji (W. Taurogiński) celnie zakwalifikował do niej utwory zawierające wyraźne ślady *sacrum*, choć decyzja uznaniowa w tym przypadku nie zawsze bywa oczywista. Wymaga to szczególnego wyczulenia na pierwiastki metafizyczne ukryte *implicite* w strukturze tekstu, ale też zdecydowanego odrzucenia takich o tematyce wielkanocnej lub bożonarodzeniowej z pozorami religijności w duchu świeckich obyczajów. […]

Mam nadzieję, że wydawca, wiedziony dobrym odbiorem tej książki, powtórzy za jakiś czas podobne przedsięwzięcie edytorskie i przedłoży czytelnikom kolejną antologię, poszerzoną o obecność innych autorów lub bardziej zawężoną tematycznie. Pamiętajmy, że to głównie poeci, jako wyrobnicy Słowa, podejmują trud, aby nadać mu adekwatną do znaczenia treść metafizyczną, bliską łączności duchowej ze Stwórcą. (Henryk Radej, *Antologia pokory*, w: „Egeria" 1/18/2020).

Od redakcji

Do udziału w tym projekcie wydawca zaprosił 14 autorów mających związki z kulturą Chełma, współpracujących obecnie z Wydawnictwem TAWA oraz umieścił wiersze trojga nieżyjących poetów (Bronisławy Fastowiec, Mariana Janusza Kawałki i Arkadiusza Sanna), którzy w ostatnich latach życia zdobili swoimi utworami i działaniami dorobek wydawniczy i historię TAWY.

eprasa.pl 3c75ea6a01

Siatkarze Arki/Tempo ograli faworyta!

Wielka niespodzianka w Miejskiej Hali Sportowej w Chełmie! Jeden z faworytów batalii o awans do I ligi, KKS Kozienice poległ w starciu z siatkarzami Arki/Tempo Chełm! Aż szkoda, że tego spotkania na żywo nie mogli obejrzeć chełmscy sympatycy siatkówki. Pojedynek stał na bardzo dobrym poziomie, był zacięty, a gospodarze wznieśli się na wyżyny swoich możliwości i pokonali wyżej notowanego przeciwnika 3:1 (25:19, 19:25, 25:23; 25:19)! Brawo!

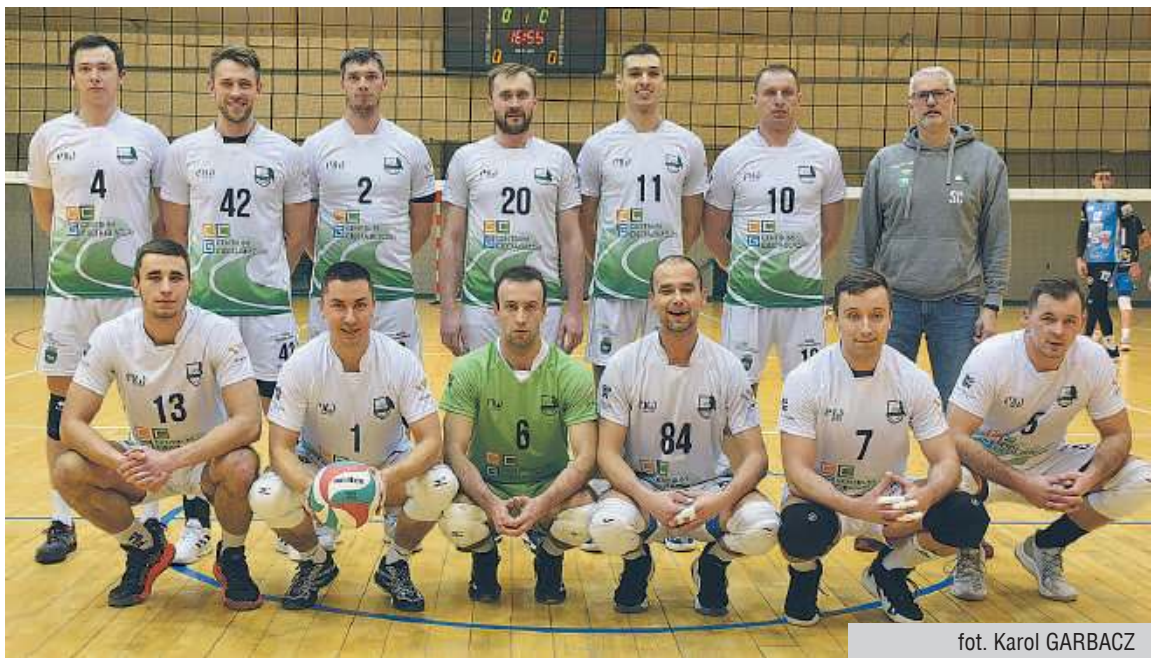

fot. Karol GARBACZ

Siatkarze Arki/Tempo Chełm w ubiegłą sobotę zrobili duży krok w kierunku awansu do baraży o ligę. W Miejskiej Hali Sportowej po meczu, który na długo zapadnie w ich pamięci, pokonali głównego faworyta szóstej grupy drugiej ligi, zespół KKS Kozienice 3:1. W pierwszej rundzie chełmianie ulegli rywalom gładko 0:3.

Arka/Tempo dąży do celu, jakim jest zakwalifikowanie się do baraży o II ligę. Po sobotnim zwycięstwie nad KKS Kozienice siatkarze trenera **Sławomira Czarneckiego** są coraz bliżej zakończenia zasadniczego sezonu w pierwszej czwórce. Do pełni szczęścia potrzebują jednego zwycięstwa, lub... porażki goniącego ich zespołu Extransu Sędziszów Małopolski. Być może wszystko wyjaśni się już w najbliższą sobotę, kiedy to dojdzie do bezpośredniego starcia obu drużyn. Arka/Tempo pojedynek ten rozegra na wyjeździe.

Sobotni mecz lepiej rozpoczęli chełmianie. Od początku pierwszej partii narzucili swój styl gry i zdominowali faworyzowaną drużynę z Kozienic. – Nasz plan na ten mecz był identyczny jak we wrześniu, kiedy z KKS graliśmy u siebie w Pucharze Polski – opowiada prezes Arki i jednocześnie zawodnik chełmskiego zespołu, **Gabriel Wlaź**. – Taktykę, jaką założyliśmy sobie, zrealizowaliśmy w stu procentach. Kluczem do sukcesu była przede wszystkim dobra, mocna zagrywka, na granicy błędu. To się nam udało, odrzuciliśmy rywala od siatki, przez co goście mieli problem z wyprowadzeniem skutecznego ataku. Zaprezentowaliśmy też wysoki poziom przyjęcia piłki i ataku z pierwszej akcji. Można powiedzieć, że pierwszego seta w pełni kontrolowaliśmy. To była bardzo dobra siatkówka z naszej strony.

W drugiej partii, niestety, role odwróciły się. Do głosu doszli kozieniczanie. – Zrobili to, co my w pierwszej odsłonie – opowiada Gabriel Wlaź. – Rywale zagrali na wysokim poziomie. Tym razem oni mocną zagrywką odrzucili nas od siatki. Ich zawodnik **Kacper Kendra** zanotował kilka bardzo dobrych serwisów z rzędu, z którymi mieliśmy duże problemy. Myślę, że żadna drużyna w lidze, w tym secie, nie dałaby rady zespołowi z Kozienic.

W trzeciej partii gra się wyrównała i żadnemu z zespołów nie udało się osiągnąć kilkupunktowej przewagi. – Graliśmy punkt za punkt na dobrym poziomie. Z obu stron było bardzo mało własnych błędów i dopiero w samej końcówce przechyliliśmy szalę zwycięstwa na swoją korzyść. Przy stanie 23:23 kapitalnym blokiem popisał się nasz środkowy **Bartłomiej Giza**, dając nam piłkę setową. W kolejnej akcji wyprowadziliśmy skuteczny kontratak i objęliśmy prowadzenie w meczu 2:1.

Czwarty set znów toczył się pod dyktando siatkarzy Arki/Tempo. Od samego początku chełmianie uzyskali minimalną, dwu, czasami trzypunktową przewagę, którą powiększyli w samej końcówce. – Odnieśliśmy zasłużone zwycięstwo, na które mocno zapracowaliśmy. Momentami graliśmy na więcej niż 100 procent naszych możliwości. Cały zespół zasłużył na słowa uznania. Najlepszym zawodnikiem meczu został Bartek Giza. Świetnie grali też **Tomasz Kociuba** i jako libero **Michał Piłat**. Szkoda tylko, że na trybunach nie mogli zasiąść kibice. Przed nami teraz arcyważny mecz w Sędziszowie Małopolskim. Jedziemy tam w pełni skoncentrowani po zwycięstwo, które zapewniłoby nam udział w barażach o I ligę – dodaje Gabriel Wlaź. Wygrana chełmskiego zespołu z KKS Kozienice była piątą z rzędu w ligowych rozgrywkach. Oprócz meczu z Extransem chełmianie do rozegrania mają spotkanie z Karpatami Krosno u siebie (13 lutego) i MOSiR-em Jasło na wyjeździe (27 lutego).

Drużyna Arki/Tempo mecz z KKS Kozienice rozegrała w składzie: **Bartłomiej Misztal**, **Paweł Rejowski**, **Tomasz Kociuba**, **Błażej Czarnecki**, **Adam Olejniczak**, **Bartłomiej Giza** na libero **Michał Piłat**. Na zmiany wchodzili: **Gabriel Wlaź**, **Łukasz Wróbel**, **Mateusz Szaniawski** i **Rafał Gosik**.

Oto wyniki innych spotkań: MOSiR Jasło – Karpaty Krosno 3:2 (30:28, 17:25, 25:27, 25:19, 15:8), Błękitni Ropczyce – Extrans Sędziszów Małopolski 3:1 (23:25, 25:19, 26:24, 28:26), GKPS Gorlice – Hutnik/Wanda Kraków 0:3 (15:25, 21:25, 27:29). Mecz AKS V LO Rzeszów – Sparta Kraków zakończył się po zamknięciu tego numeru NT. (**r**)

TABELA

1. KSS Karpaty Krosno	15	36	40-12	1243-1108
2. KKS Kozienice	15	35	40-18	1346-1203
3. MKS MOSIR Jasło	15	34	38-19	1338-1202
4. ARKA/TEMPO CHEŁM	15	32	36-17	1215-1055
5. Extrans Sędziszów	15	25	28-26	1255-1197
6. KS Hutnik Kraków	15	22	27-29	1245-1258
7. KS Błękitni Ropczyce	15	16	24-34	1283-1352
8. SMS Sparta Kraków	14	11	16-34	1020-1168
9. AKS V LO Rzeszów	14	8	14-36	1059-1195
10. GKPS Gorlice	15	3	5-43	929-1195

Chełmiankę wzmocnił doświadczony stoper

32-letni środkowy obrońca, Michał Budzyński, został nowym zawodnikiem ChKS Chełmianka. Defensor, mający na koncie grę w I i II lidze, z chełmskim klubem związał się na pół roku z opcją przedłużenia umowy na sezon 2021/2022. To pierwsze i – jak zapewniają działacze – nie ostatnie zimowe wzmocnienie drużyny trenera Tomasza Złomańczuka.

Napastnik i środkowy obrońca – to najważniejsze cele transferowe Chełmskiego Klubu Sportowego Chełmianka na zimowy okres przygotowawczy. – Po ostatnim meczu jesiennym bardzo długo ze sztabem szkoleniowym analizowaliśmy całą rundę. Jeden z wniosków, jaki nasuwał się, to wzmocnienie siły ognia. **Paweł Myśliwiecki** bez wątpienia potrzebuje konkurencji. Nasz junior **Dominik Dąbrowski** musi jeszcze dużo pracować, żeby osiągnął odpowiedni poziom. Dlatego uznaliśmy, że zimą będziemy szukać napastnika. Pozyskanie jeszcze jednego zawodnika na pozycję numer „9", jesteśmy przekonani, dodatkowo zmotywuje „Myśliwego", a drużyna może na tym tylko skorzystać. Mamy na testach dwóch zawodników - napastników, będziemy się im przyglądać do końca stycznia br., zobaczymy ich w sparingach – mówi prezes klubu, **Grzegorz Gardziński**.

Kolejny wniosek, wyciągnięty z analizy rundy jesiennej, to wzmocnienie formacji defensywnej. – W pierwszej rundzie straciliśmy za dużo goli, w tym kilka, może nawet kilkanaście, w dość łatwy sposób – tłumaczy prezes Chełmianki. – Avia wbiła nam pięć bramek, Korona II – cztery, a Wisła Sandomierz i Podhale – po trzy. Zdecydowana większość utraconych goli w tych meczach wynikała z bardzo prostych indywidualnych błędów. W czterech spotkaniach straciliśmy aż 15 bramek, tyle samo, co w szesnastu pozostałych. Z tego powodu uciekło nam od ośmiu do dziesięciu punktów. Jak dobrze pamiętamy, od początku rundy jesiennej na pozycji środkowego obrońcy grał **Przemek Kanarek**, który przecież nie jest nominalnym stoperem. Na środku defensywy dość często występował też **Michał Wołos**, a jak wszyscy wiemy, nasz kapitan najlepiej czuje się w roli prawego obrońcy. Dopiero w połowie rundy do zdrowia wrócił **Łukasz Mazurek**. W kilku spotkaniach na środku obrony zagrał **Michał Maliszewski**, prezentując jednak nierówną dyspozycję. Bardzo dobrze spisał się w Stalowej Woli, natomiast w pojedynkach z Avią Świdnik, Koroną II Kielce, czy Hetmanem Zamość już nieco słabiej. Uznaliśmy, że potrzebujemy doświadczonego, solidnego obrońcy. Wybór padł na rutynowanego, 32-letniego **Michała Budzyńskiego**, który rozwiązał swój kontrakt z Lewartem Lubartów – wyjaśnia prezes Chełmianki.

Michał Budzyński od wtorku 19 stycznia br. jest piłkarzem chełmskiego klubu. Przez ponad 7 lat występował w Wiśle Puławy, zarówno w drugiej, jak i pierwszej lidze. Był też zawodnikiem Motoru Lublin, a ostatnie dwa i pół roku spędził w Lubartowie. Z Chełmianką związał się do końca czerwca br. z opcją przedłużenia umowy na sezon 2021/2022.

- Bardzo liczymy na to, że Michał wiosną okaże się mocnym punktem formacji defensywnej i pomoże nam w realizacji celów. Mamy nadzieję, że z Łukaszem Mazurkiem stworzy jeden z najlepszych duetów środkowych obrońców w tej lidze. Pozyskanie Budzyńskiego daje nam wiele możliwości w ofensywie. Na prawą obronę wróci Michał Wołos, który będzie rywalizował z **Piotrem Kożuchowskim**. Z kolei potencjał jednego z najszybszych skrzydłowych w lidze, **Huberta Kotowicza**, grającego jesienią z konieczności w kilku meczach na boku obrony, będziemy mogli w pełni wykorzystać w grze w ataku. W rundzie rewanżowej liczymy przede wszystkim na o wiele większy dorobek punktowy, niż jesienią i w efekcie wyższe miejsce na koniec sezonu. Transfer Michała Budzyńskiego ma nam w tym pomóc – dodaje prezes Grzegorz Gardziński. **(r)**

eprasa.pl 3c75ea6a01

Wybieramy Najpopularniejszych Sportowców, Trenerów i Talent Roku

Plebiscyt` 2020

Redakcja Nowy Tydzień oraz Miasto Chełm, jako współorganizator, ogłasza Plebiscyt na Najpopularniejszych Sportowców i Trenerów Chełma 2020 roku. Nasi czytelnicy wybiorą dziesięciu sportowców, trzech trenerów i największy talent roku. Głosowanie rusza dziś i potrwa do 17 marca br.

Plebiscyt na Najpopularniejszych Sportowców przez lata był sztandarowym wydarzeniem, organizowanym co roku przez naszą redakcję, z wielkim finałem w sali widowiskowej Chełmskiego Domu Kultury. W naszym dorobku mamy też cztery gale sportów walki. Po kilku latach przerwy postanowiliśmy wrócić do organizacji Plebiscytu, który ma podsumować sportowy 2020 rok, dla Chełma obfitujący w wiele sukcesów.

Sportowcy chełmskich klubów, mimo pandemii koronawirusa, sięgali po medali mistrzostw Polski, a nawet mistrzostw Europy. Reprezentowali miasto w wielu prestiżowych imprezach rangi międzynarodowej. W grach zespołowych bardzo dobrze spisywali się siatkarze Arki/Tempo Chełm, występujący w drugiej lidze. Niezłe wyniki w III lidze uzyskali również piłkarze Chełmianki, wygrywając kilka ważnych meczów.

Plebiscyt na Najpopularniejszych Sportowców i Trenerów oraz Talent Roku organizujemy we współudziale Miasta Chełm, a przedsięwzięciu patronuje prezydent miasta **Jakub Banaszek**. Do udziału w Plebiscycie zapraszamy także sponsorów – chełmskie firmy. Każdy może ufundować nagrodę dla laureata.

Wszystkich laureatów wybiorą czytelnicy Nowego Tygodnia, wypełniając drukowane w naszej gazecie kupony. Należy je wypełnić w całości, podając swoją „dziesiątkę" najpopularniejszych sportowców oraz „trójkę" trenerów i talent roku. Głosowanie potrwa do 17 marca. Kupony należy wrzucać wysłać na adres: Redakcja Nowy Tydzień, 22-100 Chełm, ul. Lwowska 14 lub osobiście dostarczyć do redakcji. Można je także wrzucać do naszych żółtych skrzynek ogłoszeniowych z logo „Nowy Tydzień". Wśród czytelników, którzy wyślą kupony, rozlosujemy nagrody niespodzianki.

Do końca stycznia chełmskie kluby mogą zgłaszać swoich kandydatów. Nominowani mogą być medaliści mistrzostw Polski, Europy, świata, reprezentanci Polski, zwycięzcy prestiżowych turniejów, gal i najlepsi zawodnicy ligowych drużyn.

Najpopularniejsi sportowcy i trenerzy otrzymają puchary, dyplomy oraz nagrody. Finałowa gala odbędzie się w marcu, a o terminie i miejscu poinformujemy w późniejszym czasie. A poniżej przedstawiamy listę nominowanych kandydatów do tytułu Najpopularniejszy Sportowiec i Najpopularniejszy Trener oraz Talent Roku:

SPORTOWCY

BOKS

Marek Tołyż (MKS II LO Chełm) – brązowy medalista mistrzostw Polski w kategorii młodzików.

LEKKOATLETYKA

Izabela Jastrząb (Agros Chełm) – srebrna medalistka mistrzostw Polski seniorek w sztafecie 4x200 metrów, brązowa medalistka młodzieżowych mistrzostw Polski w sztafecie 4x100 m, 5. miejsce w młodzieżowych mistrzostwach Polski w biegu na 200 m.

Paulina Zielińska (Agros Chełm) – złota medalistka mistrzostw Polski seniorów w sztafecie mieszanej 4x400 m, srebrna medalistka mistrzostw Polski seniorek w sztafecie 4x200 metrów, brązowa medalistka młodzieżowych mistrzostw Polski w sztafecie 4x100 m, 10. miejsce w młodzieżowych mistrzostwach Polski na 100 m

Remigiusz Zazula (Agros Chełm) – brązowy medalista mistrzostw Polski juniorów młodszych (Ogólnopolska Olimpiada Młodzieży) w biegu na 400 m ppł., rekord Chełma na 400 m ppł., złoty medalista mistrzostw Polski seniorów w sztafecie mieszanej 4x400 m.

MMA

Rafał Kijańczuk – jeden z najlepszych zawodowców w kraju w wadze półciężkiej, zwycięzca Gali Genesis na gołe pięści.

Kamil Mękal (Fabryka Sportu) – pierwsze miejsce w rankingu w Polsce (półzawodowstwo), zwycięzca wielu amatorskich gali, uczestnik zawodowej gali „Babilon MMA"

PIŁKA NOŻNA

Hubert Kotowicz (Chełmianka) – czołowy piłkarz III-ligowej drużyny ChKS Chełmianka, zdobywca pięciu goli w rundzie jesiennej.

Tomasz Brzyski (Chełmianka) – jeden z najlepszych środkowych pomocników w III lidze, czołowy zawodnik, czołowy zawodnik chełmskiej drużyny, strzelec pięciu bramek jesienią.

SIATKÓWKA PLAŻOWA

Mikołaj Miszczuk (Tempo Chełm) – młodzieżowy wicemistrz Europy do lat 22 w siatkówce plażowej, mistrz Polski seniorów w siatkówce plażowej, kandydat do udziału w igrzyskach olimpijskich w Tokio.

Julia Radelczuk i **Martyna Bielak** (Tempo Chełm) – złote medalistki mistrzostw Polski młodziczek.

SIATKÓWKA

Bartłomiej Giza (Arka/Tempo Chełm) – czołowy zawodnik drugoligowej drużyny, jeden z najlepszych środkowych w lidze.

Michał Piłat (Arka/Tempo Chełm) – pewny punkt drugoligowego zespołu, jeden z najlepszych przyjmujących zagrywkę w lidze, grający na pozycji libero.

STRZELECTWO SPORTOWE

Aleksandra Wawron (Dragon Chełm) – dwukrotna złota medalistka mistrzostw Polski open w konkurencji karabinu pneumatycznego (40 strzałów) i karabinu dowolnego (trzy postawy 3x20 strzałów).

ZAPASY

Michał Biskupski – srebrny medalista młodzieżowych mistrzostw Polski, reprezentant Polski.

Monika Dadas – złota medalistka mistrzostw Polski juniorek młodszych, reprezentantka Polski.

Patrycja Dudek – brązowa medalistka mistrzostw Polski seniorek, reprezentantka kadry młodzieżowej.

Wioleta Giers – brązowa medalistka mistrzostw Polski juniorek, reprezentantka Polski.

Katarzyna Jargieła – brązowa medalistka mistrzostw Polski juniorek, reprezentantka Polski.

Wiktoria Kamela – złota medalistka mistrzostw Polski juniorek młodszych, reprezentantka Polski.

Katarzyna Krawczyk – złota medalistka mistrzostw Polski seniorek, brązowa medalistka Pucharu Świata, reprezentantka Polski seniorek, kandydatka do udziału w igrzyskach olimpijskich w Tokio.

Anna Król – złota medalistka młodzieżowych mistrzostw Polski, brązowa medalistka mistrzostw Polski seniorek, reprezentantka Polski.

Piotr Lewandowski – brązowy medalista mistrzostw Polski juniorek, reprezentant Polski.

Danuta Lisiewicz – złota medalistka mistrzostw Polski juniorek młodszych, reprezentantka Polski.

Małgorzata Małek – brązowa medalistka mistrzostw Polski juniorek, reprezentantka Polski.

Urszula Piotrowska – brązowa medalistka mistrzostw Polski juniorek młodszych, reprezentantka Polski.

Igor Shepetun – srebrny medalista mistrzostw Polski juniorów, reprezentant Polski.

Hubert Sidoruk – brązowy medalista mistrzostw Polski juniorów młodszych, reprezentant Polski.

Szymon Szymonowicz – złoty medalista mistrzostw Polski juniorów, srebrny medalista mistrzostw Polski seniorów, reprezentant Polski.

Maria Świeczak – srebrna medalistka młodzieżowych mistrzostw Polski, reprezentantka Polski seniorek.

Daniela Tkachuk – złota medalistka mistrzostw Polski juniorek młodszych, reprezentantka Polski.

Anna Urbanowicz – srebrna medalista mistrzostw Polski seniorek, reprezentantka Polski seniorek.

Wszyscy wymienieni sportowcy reprezentują barwy Cementu Gryfa Chełm.

TRENERZY

BOKS

Józef Radziewicz (MKS II LO Chełm) – szkoleniowiec medalista mistrzostw Polski młodzików.

LEKKOATLETYKA

Damian Leszczyński – trener medalistów mistrzostw Polski w różnych kategoriach wiekowych.

Aneta Wdowiak – trenerka medalistów mistrzostw Polski w różnych kategoriach wiekowych.

MMA

Kamil Mirzwa i **Marcin Poźniak** (Fabryka Sportu) – duet trenerów Kamila Mękala i innych zawodników, odnoszących sukcesy w MMA.

PIŁKA NOŻNA

Andrzej Krawiec (UKS Niedźwiadek) – jeden z najlepszych trenerów grup młodzieżowych w piłce nożnej w województwie lubelskim, szkoleniowiec dwóch drużyn młodzieżowych w chełmskim klubie.

SIATKÓWKA

Agnieszka Radelczuk (UKS Tempo Chełm) – trenerka mistrzyń Polski młodziczek w siatkówce plażowej.

Sławomir Czarnecki (Arka/Tempo Chełm) – trener drugoligowych siatkarzy Arki/Tempo.

ZAPASY

Dariusz Kucharski (Cement Gryf Chełm) – trener sekcji zapasów kobiet, jego zawodniczki zdobyły 29 medali mistrzostw Polski, są reprezentantkami kraju, a drużyna pod jego wodzą zdobyła pierwsze miejsce w rankingu Polskiego Związku Zapaśniczego na Klubowego Mistrza Polski.

Dariusz Jabłoński (Cement Gryf Chełm) – trener medalistów mistrzostw Polski w stylu klasycznym i reprezentantów Polski, a prowadzony przez niego Szymon Szymonowicz został powołany do kadry narodowej, rywalizującej o kwalifikacje na igrzyska olimpijskie.

TALENT ROKU

Wiktoria Kamela (Cement Gryf Chełm - zapasy) – złota medalistka mistrzostw Polski juniorek młodszych, reprezentantka Polski, zycięzczyni Międzynarodowego Turnieju Austrian Open, zwyciężczyni prestiżowego Turnieju Nadziei Olimpijskich Krajów Wyszechradzkich, drużynowa mistrzyni Polski juniorek młodszych.

Julia Radelczuk (UKS Tempo Chełm – siatkówka plażowa) – złota medalistka mistrzostw Polski w siatkówce plażowej, wybrana na MVP turnieju (najlepsza zawodniczka).

Remigiusz Zazula (Agros Chełm - lekkoatletyka) – brązowy medalista mistrzostw Polski juniorów młodszych (Ogólnopolska Olimpiada Młodzieży) w biegu na 400 m ppł., rekord Chełma na 400 m ppł., złoty medalista mistrzostw Polski seniorów w sztafecie mieszanej 4x400 m.

Plebiscyt`2020 nowy tydzień tygodnik lokalny

„10" Najpopularniejszych Sportowców

1. .....
2. .....
3. .....
4. .....
5. .....
6. .....
7. .....
8. .....
9. .....
10. .....

„3" Najpopularniejszych Trenerów

1. .....
2. .....
3. .....

Talent Roku

1. .....

.....

(imię i nazwisko głosującego - nr telefonu)

Pomóżmy Paulinie wrócić do sportu

7 tys. zł potrzebuje na rehabilitację utalentowana lekkoatletka Agrosu Chełm Paulina Zielińska. Jej doskonale zapowiadającą się karierę przerwała kontuzja kolan. Bez codziennych, żmudnych, ale niezbędnych ćwiczeń, Paulina nie będzie mogła wrócić do sportu. A chce dalej rywalizować na bieżniach nie tylko krajowych, ale także międzynarodowych.

Paulina Zielińska jest zawodniczką MKS Agros Chełm. Bez wątpienia to jeden z największych talentów, jakie pojawiły się w ostatnich 20 latach w chełmskich klubie. - Lekkoatletykę trenuje od 2015 r., a moją specjalnością są biegi sprinterskie – mówi Nowemu Tygodniowi Paulina.

Utalentowana i pracowita biegaczka ma na koncie kilka znaczących sukcesów. Wiele razy stawała na podium mistrzostw Polski, a w lutym 2019 r. wyrównała halowy rekord Polski na dystansie 400 m w kat. zawodniczek do 20 roku życia. Podczas zawodów w Toruniu przebiegła ten dystans w czasie 54,16 s., dokładnie takim samym jak 10 lat wcześniej **Anna Kiełbasińska**.

Paulina jest też brązową medalistką mistrzostw Europy w sztafecie juniorek 4 razy 400 m, które odbyły się w szwedzkim Boras. To jej dotychczasowy największy sukces.

- Niestety moją przygodę z królową sportu zakłóciła kontuzja kolan i nie mogę w pełni realizować swojej pasji. Pieniądze, które uda mi się zebrać, w pełni chcę przeznaczyć na rehabilitację i leczenie. Mam nadzieję, że uda mi się i będę mogła w tym sezonie walczyć o awans na młodzieżowe mistrzostwa Europy. Dziękuje za wszelką pomoc – dodaje Paulina.

Zbiórka na rehabilitację zawodniczki Agrosu Chełm odbywa się na stronie zrzutka.pl. Cel zbiórki to 7 tys. zł. Niby to nie jest astronomiczna kwota, ale jak do tej pory udało się uzbierać ok. 1,5 tys. zł. Paulina czeka na pomoc, by realizować swoją pasję, jaką jest bieganie. Bez fachowej rehabilitacji trudno jej będzie wrócić do lekkoatletyki. Dlatego warto pomóc! (**kg**)

Pierwszy start zapaśniczek

W dniach 5-7 lutego w Karlinie rozegrane zostaną pierwsze w tegorocznym sezonie zawody dla najlepszych zapaśniczek w kat. kadetek (15-17 lat). W imprezie wezmą udział reprezentantki Cementu Gryf Chełm.

W Karlinie rozegrany zostanie Puchar Polski kadetek, który będzie pierwszą kwalifikacją do najważniejszej imprezy w kraju dla grupy kadetek, tj. mistrzostw Polski. W składzie chełmskiej drużyny wystąpią trzy ubiegłoroczne mistrzynie Polski: **Wiktoria Kamela**, **Monika Dadas** (obie są mistrzyniami w grupie kadetek) oraz **Marta Gajowniczek** (mistrzyni Polski młodziczek). Ponadto barw Chełma bronić będzie brązowa medalistka mistrzostw Polski młodziczek **Weronika Podolak** i piąta zawodniczka mistrzostw Polski kadetek **Nikola Skórska**. **Marta Gajowniczek** i **Weronika Podolak** jeszcze do grudnia 2020 r. rywalizowały w grupie młodziczek. Trenerem zapaśniczek Cementu Gryf Chełm, podczas ich startu w Karlinie, będzie **Dariusz Kucharski**. **(k)**

eprasa.pl 3c75ea6a01

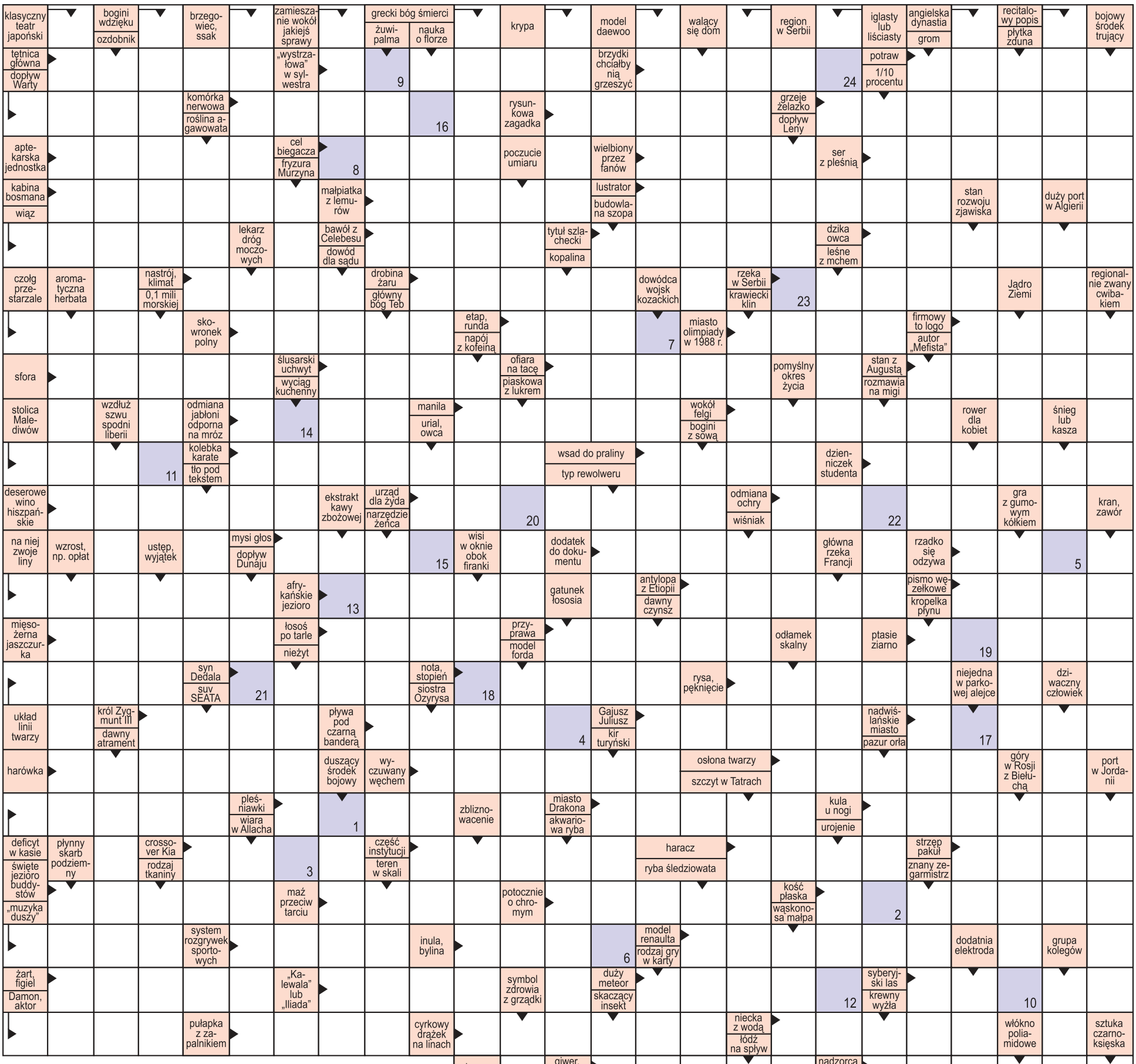

nowy tydzień tygodnik lokalny

stówka co tydzień!

KUPON - **krzyżówka 4/2021**

Rozwiązanie krzyżówki wraz z wyciętym kuponem należy nadesłać pocztą, wrzucić do naszej skrzynki ogłoszeniowej lub przynieść do redakcji (Chełm, ul. Lwowska 14) w ciągu 10 dni od daty ukazania się tego numeru. Wśród nadawców rozlosujemy 100 zł oraz dwie nagrody niespodzianki.

AGFA Agfa
Image Center
wywołanie zdjęć cyfrowych
zdjęcia do dokumentów
zdjęcia ze slajdów
zdjęcia ze zdjęcia
skanowanie negatywów
fotogadżety
Chełm, Lwowska 8
tel. (082) 565-66-16
fototam.pl
agfachelm@fototam.pl

Litery z pól ponumerowanych od 1 do 27 utworzą rozwiązanie - przysłowie.

1	2	3	4	5	6	7	8	9	10	11	12	13	14	15	16	17	18	19	20	21	22	23	24	25	26	27

100 zł za rozwiązanie krzyżówki z wydania nr 2/2021 otrzymuje **Halina Chudoba** (Pokrówka), a nagrody niespodzianki - **Elżbieta Jurczuk** (Olchowiec Kol.) i **Małgorzata Łukasik** (Lublin)

MASZ NAGRODĘ? Nie musisz się ruszać z domu.
Okres odbioru nagród przedłużamy do końca stanu epidemii plus 60 dni.

eprasa.pl 3c75ea6a01