Dzisiaj kolejna runda rozmów pokojowych między Rosją a Ukrainą. Co deklaruje Zełenski? **str. 7**

FOT. HANDOUT/AFP/EAST NEWS

Wojna a inflacja. Jak obecna sytuacja na Ukrainie wpłynie na nasze portfele str. 9-10

BIZNES

Wtorek
29.03.2022
Nr 73

Gazeta WROCŁAWSKA

www.gazetawroclawska.pl
Cena 3,50 zł
(w tym 8% VAT)

Prof. Jerzy Maroń, wrocławski historyk, opowiada o błocie i kulturze dowodzenia **str. 8**

FOT. MICHAŁ PAWLIK

– Szpitale leczą Ukraińców, ale tłumów nie ma – uspokajają lekarze **str. 5**

Koszykarze Śląska zmierzą się dziś na wyjeździe z Joventutem str. 19

FOT. WKS ŚLĄSK WROCŁAW

PROTESTY BOJKOTUJEMY SKLEPY FIRM, KTÓRE HANDLUJĄ Z ROSJĄ. CZY MA TO REALNY WPŁYW NA TE MARKI?

Są na czarnej liście przez wojnę

Maciej Rajfur
Wrocław

Coraz więcej osób szerokim łukiem omija sklepy, których właściciele nie wycofali się z Rosji. Bojkot konsumencki zatacza szerokie kręgi. Czy to może mieć realny wpływ na decyzję tak wielkich marek jak Auchan czy Leroy-Merlin?

Wielu Polaków nawołuje do bojkotu sklepów takich jak Auchan, Leroy-Merlin i Decathlon, które nie zamknęły swoich marketów w Rosji po rozpoczęciu wojny na Ukrainie. We Wrocławiu gołym okiem po parkingach widać spadek ruchu przy sklepach Auchan, Leroy Merlin i Decathlon. Firmy te nie podają oficjalnych statystyk sprzedażowych.

Zapytaliśmy mieszkańców stolicy Dolnego Śląska, jak do tego podchodzą?

- Dla mnie to sprawa skandaliczna i jako konsument mogę tylko i aż swoimi wyborami wpływać na zyski tych firm. Bojkot jednej osoby niewiele zmieni, ale jeżeli zrobimy to masowo, nie wierzę, że tego nie odczują. Moja noga nie postanie w tych sklepach, szczególnie, że mamy do wyboru inne - zachęca Anna Warewicz, mieszkanka Wrocławia.

Michał Bojarski często zaopatrywał się w Decathlonie.

- W tym sezonie mam zamiar wymienić sporo sprzętu i ubrań do różnych aktywności. Na pewno nie zrobię tego w Decathlonie, z którego często ze względu na preferencyjne ceny korzystałem. Dla mnie są skreśleni, nawet jeżeli zmienią prędzej czy później decyzję - oświadcza 36-latek.

Kamila Malinowska mieszka niedaleko Centrum Handlowego „Korona", gdzie znajduje się Auchan. Regularnie zaglądała do hipermarketu po codzienne zakupy. - Zostawiałam tam miesięcznie ponad 1500 złotych. To był sklep pierwszego wyboru z racji bliskości, ale także szerokiego asortymentu. Wszystko kupowałam w jednym miejscu. Teraz nie mam zamiaru tam kupować. Przejadę się dalej na zakupy - przyznaje K. Malinowska.

Jej zdaniem bojkot konsumencki ma znaczenie i każda kolejna osoba dokłada swoją cegiełkę do tej formy nacisku.

- Nie czekajmy na moment, kiedy do protestu przyłączy się więcej osób, po prostu nie wspierajmy tych marek i zachęcajmy do tego znajomych. Takie działania szybko zyskują na sile dzięki poczcie pantoflowej. Wiem, że moje 1500 zł nie dotknie firmy Auchan bardzo mocno, ale kiedy przemnożymy tę kwotę załóżmy 100-krotnie - to już ma znaczenie dla nawet tak dużego sklepu - przekonuje wrocławianka.

Ostatnia analiza banku PKO BP pokazała, że bojkoty konsumenckie sieci pozostających w Rosji przyczyniają się do spadku obrotów tych firm w Polsce.

Choć eksperci twierdzą też, że globalne marki zainwestowały w Rosji setki milionów, a nawet miliardy dolarów i konsumenci nie są w stanie zmieniać decyzji zarządów. Opuszczenie rynku rosyjskiego jest bowiem bardzo skomplikowaną operacją.

FOT. UMDW

KOLEJE DOLNOŚLĄSKIE

Elfy przyjadą w 2024 roku.

Zyskają pasażerowie, będzie więcej miejsc w pociągach **str. 3**

– Plany rozwoju kolei na Dolnym Śląsku obejmują w przyszłości uruchomienie Dworca Świebodzkiego – powiedział „Gazecie Wrocławskiej" wicemarszałek Marcin Krzyżanowski. Może uda się równocześnie uruchomić dworzec i nowe pociągi

GŁOGÓW

Rozmawiali o rotmistrzu Pileckim

Na Zamku Książąt Piastowskich zorganizowane zostało wyjątkowe spotkanie poświęcone Witoldowi Pileckiemu. Był film, rozmowa z reżyserem i autorem książki „Rotmistrz".
Czytaj str. 2

Polska/Świat

Rada Bezpieczeństwa po wizycie prezydenta Joe Bidena w Polsce **str. 6**

Nr ISSN 2353-6152 Nr indeksu 350-206

eprasa.pl 492a80af19

Jutro w naszej gazecie **Strona Zdrowia**

● Choroby serca i układu krążenia. Nie ignoruj pierwszych objawów! ● Selen, ważny pierwiastek dla naszego zdrowia. Czym grozi jego nadmiar lub niedobór

Zamów **prenumeratę**
Gazeta Wrocławska **71 727 62 37**
prenumerata@gazeta.wroc.pl
prenumerata.gazetawroclawska.pl

Artur Matyszczyk
Redaktor naczelny

DROGI CZYTELNIKU, DZIŚ PRZEKAZUJEMY DO TWOICH RĄK ODMIENIONE WYDANIE NASZEJ GAZETY

Zmieniamy się dla Ciebie, aby nasza i Twoja codzienna gazeta była jeszcze atrakcyjniejsza i - wierzymy - jeszcze lepiej dopasowana do Twoich zainteresowań i oczekiwań.

Gazeta Wrocławska w nowej odsłonie jest efektem wielomiesięcznej pracy redakcji nad unowocześnieniem naszego tytułu. Odświeżone logo, czytelniejsza czcionka, uporządkowany układ sekcji tematycznych oraz artykułów, to tylko warstwa wizualna zmian.

To co najważniejsze dotyczy samej zawartości. Codziennie nasi dziennikarze pracują nad przygotowaniem tekstów najwyższej jakości, wiarygodnych i pomocnych. W kolejnych dniach odkryjecie na łamach, nowe angażujące treści i dodatki specjalne, pełne przydatnych oraz interesujących artykułów.

Dziś polecamy szczególnie strony poświęcone biznesowi, budżetom domowym i gospodarczym aspektom życia codziennego - wszystkiemu, co ważne i przydatne, aby jak najlepiej gospodarować domowymi pieniędzmi.

W jutrzejszym wydaniu wiodącym tematem będzie zdrowie i praktyczne porady związane z tym tematem.

W czwartek proponujemy pasjonującą podróż przez kryminalne tajemnice w dodatku „Pod paragrafem".

Z piątkowym wydaniem Gazety Wrocławskiej otrzymacie wyjątkowy magazyn Puls, a w nim angażujące materiały publicystyczne. To doskonała lektura na weekend, która pozwoli pogłębić wszechstronnie wiedzę o ludziach, Polsce i świecie.

Drogi Czytelniku, zawsze byliśmy Twoją najbliższą gazetą w naszym regionie i tak pozostanie. W naszej nowej odsłonie będziemy dostarczać jeszcze więcej materiałów z naszego miasta i regionu, z miejsca, gdzie wspólnie żyjemy. Będziemy się starać być jeszcze bliższymi Tobie i Twoim codziennym sprawom.

Jedna gazeta, a wiele powodów by ją czytać. Zapraszam do lektury.

Drogi Czytelniku, zawsze byliśmy Twoją najbliższą gazetą w naszym regionie i tak pozostanie. Postaramy się być jeszcze bliższymi Tobie i Twoim sprawom.

Artur Matyszczyk, red. nacz. Gazety Wrocławskiej

W Głogowie rozmawiali o rotmistrzu Pileckim

Kacper Chudzik
Głogów

Na Zamku Książąt Piastowskich w Głogowie zorganizowane zostało wyjątkowe spotkanie poświęcone rotmistrzowi Witoldowi Pileckimu.

FOT. KACPER CHUDZIK

Mieszkańcy Głogowa skorzystali z zaproszenia do wspólnego oglądania filmu o rotmistrzu Pileckim

Organizatorem spotkania w głogowskim zamku było Stowarzyszenie Patriotyczny Głogów, które zaprosiło mieszkańców miasta na wspólne oglądanie wyjątkowego filmu dotyczącego rotmistrza Pileckiego. Była to produkcja sprzed ponad 30 lat, której autorem jest Tadeusz Pawlicki. Reżyser produkcji, który jako jeden z pierwszych przybliżył Polakom historię nieugiętego rotmistrza, był gościem tego spotkania.

- Nie wiem jak to się stało, że ta produkcja nam umknęła. Dziś to nadrobimy i pokażemy Państwu wyjątkową produkcję sprzed ponad 30 lat. Wyjątkową, bo możemy na niej zobaczyć na przykład żonę rotmistrza Marię Pilecką - mówił przed emisją filmu Marcin Marciszak ze stowarzyszenia.

Jak to się stało, że na początku la 90. powstała produkcja opowiadająca historię bohatera niemalże wymazanego z kart historii przez komunistyczne władze? Bohatera, którego dopiero w ostatnich latach szersze grono społeczeństwo zaczęło poznawać od nowa? Autor produkcji przeczytał o nim w książce wydanej na zachodzie, która opowiadała o podziemnej walce w Oświęcimiu. To właśnie tam pojawiła się również informacja o „ochotniku do Oświęcimia".

- Nie mogłem pojąć jak to możliwe, że nigdy nie słyszeliśmy o takim człowieku. Przecież to niesamowita historia, żołnierz, który z własnej woli dał się złapać i trafił do Oświęcimia, aby pokazać światu co się tam dzieje - opowiadał Tadeusz Pawlicki.

Tak też rozpoczęły się prace nad filmem. Jak sam po latach przyznaje jego autor, dokument ma swoje wady. Reżyser chciał jak najszybciej pokazać światu historię Witolda Pileckiego, bohatera wymazanego z historii przez komunistów, zakatowanego po pokazowym procesie. Jak przyznaje Pawlicki, mógł pokazać znacznie więcej, nagrać więcej osób pamiętających tamte wydarzenia. Zapytany o to, czy nie myślał o powrocie do tematu odparł.

- Oczywiście, że myślałem. Ale praktycznie wszystkie osoby, z którymi wtedy rozmawiałem już nie żyją. Pamiętajmy o tym. Dziś praktycznie każdy ma przy sobie kamerę. Zwróćmy uwagę na osoby, które mogą opowiedzieć o przeszłości. Bo gdy one odejdą, ich wiedza odejdzie razem z nimi - mówił reżyser.

Kolejnym gościem spotkania był Jarosław Wróblewski, autor książki „Rotmistrz" opowiadającej historię Witolda Pileckiego. Razem z reżyserem produkcji wziął on udział w dyskusji przeprowadzonej po emisji filmu i odpowiadał na pytania zadawane z publiczności. Mówił m.in. o swojej pracy nad książką, ale też o poszukiwaniach ciała rotmistrza Pileckiego.

- Do dziś nie zostało odnalezione, choć możliwe, że już je wykopano. Z tak zwanej „łączki" ekipa profesora Szwagrzyka z Instytutu Pamięci Narodowej wydobyła ciała osób zakatowanych na Mokotowie. Komuniści starali się zabić pamięć o nich, ale nie wiedzieli o jednym. Że będą kiedyś istnieć badania DNA. Te szczątki zostały wydobyte, a od rodzin nieodnalezionych osób pobrano materiał genetyczny. Problem w tym, że mijają lata, a badania stoją w miejscu. Wciąż nie znamy wyników - opowiadał Jarosław Wróblewski.

Wróblewski opowiedział również więcej na temat samego Pileckiego, który był nie tylko bohaterem z czasów drugiej wojny światowej. Angażował się też w życie lokalnej społeczności w okresie międzywojennym, a walczył już od młodości. Jeszcze jako nastolatek brał udział w wojnie polsko-bolszewickiej, podczas której walczył w trakcie obrony Wilna.

Pisarz i historyk zaprosił zebranych do Warszawy, gdzie 25 maja co roku odbywają się obchody w rocznicę śmierci rotmistrza Pileckiego. Organizowane są w Muzeum Żołnierzy Wyklętych i Więźniów Politycznych PRL - które znajduje się na terenie dawnego aresztu śledczego przy ul. Rakowieckiej. Dokładnie tam przed laty zamordowano między innymi właśnie Witolda Pileckiego. ©℗

WAŻNE TELEFONY

Pomoc świąteczna i nocna we Wrocławiu
● Dolnośląski Szpital Specjalistyczny im. T. Marciniaka – Centrum Medycyny Ratunkowej, ul. gen. Fieldorfa 5, tel. 71 306 42 22.
● Wojewódzki Szpital Specjalistyczny, ul. Kamieńskiego 73a, tel. 71 32 70 536.
● Wojewódzki Szpital Specjalistyczny, ul. Koszarowa 5, tel. 71-395-76-07.
● Szpital Specjalistyczny im . A. Falkiewicza, ul. Warszawska 2, tel. 71 37 74 116, 71 37 74 117, 71 37 74 118, 71 37 74 119.

Oddziały ratunkowe we Wrocławiu
● Wojewódzki Szpital Specjalistyczny, ul. Kamieńskiego 73a, tel. 71 327 01 -00.
● Uniwersytecki Szpital Kliniczny, ul. Borowska 213, tel. 71 733 29 64.
● Wojskowy Szpital Kliniczny, ul. Weigla 5, tel. 261 660 373.
● Dolnośląski Szpital Specjalistyczny im. T. Marciniaka – Centrum Medycyny Ratunkowej, ul. gen. Fieldorfa 2, tel. 71-306-44-19.
● **Wałbrzych** oddział ratunkowy: tel. 74 64 89 968.
● **Jelenia Góra** oddział ratunkowy tel. 75 753 71 18, 75 753 71 19.
● **Legnica** oddział ratunkowy tel. 76 721 14 10, 76 721 14 11.

Kontakt do Oddziału Epidemiologii PSSE we Wrocławiu:
● do godziny 15:00 Oddział Epidemiologii tel. 693 900 908 lub 71 361 42 90 wew. 5
● po godzinie 15:00 numer alarmowy Oddziału Epidemiologii: 603 720 579
● Całodobowo NFZ 800-190-590

POGODA

DZIŚ
MAX **13°C** MIN **10°C**
Wiatr zach. 25 km/h
Uwaga: Zachmurzenie duże, ale z przejaśnieniami w ciągu dnia

JUTRO
MAX **8°C** MIN **5°C**
Wiatr płn.-zach. 14 km/h
Uwaga: Zachmurzenie duże, możliwe przejściowe opady w ciągu dnia

eprasa.pl 492a80af19

nasz REGION

WROCŁAW
Policjanci z komisariatu przy ul. Ślężnej zapobiegli tragedii.
Funkcjonariusze uratowali 82-letniego mężczyznę z wypalanego nieużytku przy ul. Dożynkowej Mężczyzna z oparzeniami rąk trafił do szpitala. **MR**

LUBIN
Odpowie za znieważenie miejsca spoczynku zmarłego
Na cmentarzu w Lubinie 24-latek rozpalił ognisko, piekł kiełbaski, pił alkohol, po czym zasnął na nagrobku z opuszczonymi spodniami. Wandala zatrzymała policja. **KCh**

FOT. GRAŻYNA SZYSZKA

GŁOGÓW
Cztery kościoły mają otrzymać miejskie dotacje na remonty i konserwacje
Miasto ma przeznaczyć ponad milion złotych na remonty czerech kościołów. Uchwała w tej sprawie będzie głosowana jutro. **GSz**

KRÓTKO

WROCŁAW

Cztery wrocławskie nominacje w dziedzinie muzyki poważnej

Cztery tegoroczne nominacje do nagród Akademii Fonograficznej Fryderyki 2022 w dziedzinie muzyki poważnej przypadły zespołom Narodowego Forum Muzyki im. Witolda Lutosławskiego we Wrocławiu.

Nominowani zostali wykonawcy w kategoriach: album roku - muzyka dawna oraz najwybitniejsze nagranie muzyki polskiej, muzyki symfonicznej, muzyki współczesnej. Wśród nominowanych są między innymi Jacek Różycki, Andrzej Kosendiak i Wrocław Baroque Ensemble

Nagrodzonych artystów poznamy już w kwietniu, kiedy to ma się odbyć tegoroczna Gala Fryderyki 2022. JG

WROCŁAW

„Nasze serca dla Ukrainy"

FOT. JANUSZ GAJDAMOWICZ

Do 23 maja w Klubie Muzyki i Literatury na pl. Kościuszki 10 możemy zobaczyć wystawę fotograficzną Janusza Wolniaka „Nasze serca dla Ukrainy". Na 25 zdjęciach autor pokazał działania wrocławian na rzecz uchodźców wojennych. JG

Więcej miejsc w pociągach. Elfy przyjadą do nas w 2024 roku

Nadia Szagdaj
Wrocław

Zamiast 19 tys. będzie 35 tysięcy miejsc dla pasażerów Kolei Dolnośląskich, a do tego zagęszczenie połączeń aglomeracyjnych i największy tabor pociągów elektrycznych w Polsce.

- Chcemy by mieszkańcy Dolnego Śląska poruszali się szybko i bezpiecznie - powiedział podczas spotkania z dziennikarzami marszałek województwa Cezary Przybylski.

W ramach 3 etapu inwestycji Koleje Dolnośląskie zakupią 12 nowych pociągów elektrycznych Elf II. Składy przyjadą do nas z zakładów Pesa Bydgoszcz S.A. w czerwcu 2024 r.

- Zakup kolejnych 12 pociągów elektrycznych za niemal 350 milionów złotych to inwestycja w największą flotę składów Elf II. Łącznie będziemy ich mieć 25 - zaznaczył marszałek Przybylski. - Zależy nam na tym, by zwiększyć dostępność transportową, gdyż często decyduje ona o rozwoju poszczególnych obszarów województwa. Nie tylko ruch towarowy ale także pasażerski, w tym przemieszczanie się ludzi do miejsc pracy, ułatwi zrównoważony rozwój całego Dolnego Śląska - dodał.

- Od początku tej kadencji rozwój kolei jest jednym z naszych priorytetów - podkreślił wicemarszałek Marcin Krzyżanowski. - Dane pokazują, że Dolnoślązacy chcą rozwoju kolei. Przeznaczyliśmy prawie 900 milionów złotych na inwestycje w nowoczesny i bezpieczny tabor, wynosi .

FOT.UMDW

Nowoczesne pociągi ELF II przyjadą na Dolny Śląsk do nas w czerwcu 2024 roku

O największym w historii Kolei Dolnośląskich zamówieniu na pociągi elektryczne, opowiedział także Damian Stawikowski prezes zarządu KD.

- Naszą flotę łącznie wzbogaciło 31 nowych pojazdów i to w ciągu tej kadencji samorządu czyli ostatnich dwóch lat. Jesteśmy także w trakcie budowy hali serwisowej. Łączny koszt tej inwestycji zatem to około 950 milionów złotych.

25 najdłuższych, bo aż pięcioczłonowych, pociągów na Dolnym Śląsku kosztowało w sumie 726 milionów złotych brutto. Są to wyłącznie pociągi elektryczne, co sprawia, że KD będzie miało największy tabor składów typu Elf II. Pociągi przeznaczone są do obsługi zelektryfikowanych odcinków tras kolejowych. Mogą przewozić nawet 540 pasażerów naraz, w tym 250 na miejscach siedzących. Będą one kursować na najbardziej zatłoczonych trasach, m.in. z Lubania i Szklarskiej Poręby. Planuje się też zwiększenie kursów do Obornik Śląskich i Trzebnicy.

- Pociągi są niskopodłogowe, mają system informacji pasażerskiej i klimatyzację - podsumował informacje o składach Wojciech Zdanowski, wiceprezes zarządu KD.

- Pociągi są wygodne, bezpieczne, o najwyższym poziomie technologii i efektywności energetycznej - dodał Krzysztof Zdziarski, prezes Pesa Bydgoszcz S.A.

- Elastyczność w finansowaniu tego projektu jest bardzo istotna gdyż okres uruchomienia to dwa lata. Mogą pojawić się dodatkowe środki lub programy, które sprawią, że nie będzie konieczności wykorzystania całości sumy zakontraktowanej w roku ubiegłym oraz bieżącym - podkreślił Robert Ślawski, dyrektor makroregionu korporacyjnego PKO BP we Wrocławiu.

- Plany rozwoju kolei na Dolnym Śląsku obejmują w przyszłości uruchomienie Dworca Świebodzkiego - powiedział Gazecie Wrocławskiej wicemarszałek Krzyżanowski. - Ta inwestycja jest wpisana do Regionalnego Programu Operacyjnego oraz Kolei Plus. Sądzimy, że to możliwe, by jednocześnie uruchomić zarówno dworzec jak i nowe składy.

Dodajmy, że wśród połączeń tradycyjnie rozpoczynających się na Dworcu Świebodzkim są między innymi takie kierunki Wołów, Ścinawa, Kobierzyce, Głogów, Jaworzyna Śląska, Wałbrzych czy Kąty Wrocławskie. ©℗

REKLAMA 159807710

Zostań prenumeratorem!
Oszczędzasz 44 zł*
Prenumerata na 3 miesiące za 49 zł miesięcznie
Gazeta Wrocławska
Gazetę dostarczymy codziennie
do Twojego domu, biura, tam gdzie chcesz !
zamów:
71 727 62 37
od poniedziałku do piątku w godz. 9:00-15:00
email:
prenumerata@gazeta.wroc.pl
Oferta tylko dla nowych prenumeratorów
* średnia oszczędność miesięczna w porównaniu do cen w kiosku w 2022r.

eprasa.pl 492a80af19

0010464700

Z wielkim smutkiem i żalem żegnamy

ś†p

Adama Myrdę

Starostę Powiatu Lubińskiego

Wyrazy głębokiego współczucia
w tym ciężkim dla Niego czasie

składamy

Tymoteuszowi Myrdzie

Członkowi Zarządu Województwa Dolnośląskiego

Pracownicy Starostwa
oraz Powiatowych Jednostek Organizacyjnych

0010464649

Z ogromnym smutkiem żegnamy

ś†p

Adama Myrdę

Starostę Powiatu Lubińskiego
samorządowca oraz wspaniałego,
dobrego i życzliwego człowieka.

Żonie Ewie oraz Najbliższym Pana Starosty

wyrazy współczucia oraz wsparcia i otuchy
składają

Radni Powiatu Lubińskiego

0010464465

Z głębokim smutkiem i żalem
przyjęliśmy wiadomość o śmierci

ŚP

Adama Myrdy

Starosty Powiatu Lubińskiego.

Panu Tymoteuszowi Myrdzie

z powodu śmierci Ojca
wyrazy głębokiego współczucia
składają

Rada Nadzorcza, Zarząd oraz pracownicy
Spółdzielni Mieszkaniowej "NOWA" w Lubinie

0010464622

Z wielkim smutkiem i żalem
przyjęliśmy wiadomość o śmierci

ś†p

Adama Myrdy

Starosty Powiatu Lubińskiego

Żegnamy wspaniałego współpracownika,
niezwykłego człowieka o dużym zaangażowaniu
w działania na rzecz społeczności regionu.

Wyrazy współczucia składamy

żonie Ewie
i najbliższej Rodzinie

Zarząd Powiatu Lubińskiego

0010464575

Z głębokim smutkiem
i przekonaniem o stracie dla dolnośląskiego samorządu
przyjąłem wiadomość o śmierci

Adama Myrdy

Starosty Lubińskiego

Będę Go pamiętał jako wielkiego orędownika
spraw mieszkańców Zagłębia Miedziowego.

Bliskim Zmarłego

wyrazy współczucia
składa

Jarosław Obremski
Wojewoda Dolnośląski

0010464058

Wyrazy głębokiego współczucia
z powodu śmierci

Adama Myrdy

Starosty Powiatu Lubińskiego

Rodzinie, Znajomym
i Przyjaciołom

składają

Zarząd i Pracownicy
KGHM Polska Miedź S.A.

0010464675

Z wielkim smutkiem i żalem żegnamy

ś†p

Adama Myrdę

Starostę Powiatu Lubińskiego

Wyrazy głębokiego współczucia w tym ciężkim czasie
po śmierci

Taty

składamy

Tymoteuszowi Myrdzie

Członkowi Zarządu Województwa Dolnośląskiego

Zarząd Powiatu Lubińskiego

0010464662

Z wielkim smutkiem i żalem przyjęliśmy
wiadomość o śmierci

ś†p

Adama Myrdy

Starosty Powiatu Lubińskiego

Żegnamy wspaniałego Szefa,
dobrego i życzliwego człowieka

Wyrazy współczucia składamy

Rodzinie i Bliskim

Pracownicy Starostwa
oraz Powiatowych Jednostek Organizacyjnych

0010464180

25 marca 2022 r. zmarł

ŚP

Prof. dr hab.

Andrzej Brzecki

ur. 17 maja 1921 roku

Msza żałobna zostanie odprawiona 31 marca 2022 r.
o godzinie 11.00 w Kościele Akademickim
przy ul. Wittiga 10, po czym nastąpi
odprowadzenie Zmarłego na miejsce wiecznego spoczynku
na cmentarzu Św. Rodziny przy ul. Smętnej
we Wrocławiu. Kondukt żałobny wyruszy
spod głównej bramy cmentarza,

o czym zawiadamia pogrążona w żałobie
Rodzina

Dziś pożegnamy

Pogrzeby 29 marca

● GRABISZYN
Rozalia Kawa, g. 9:00
Jerzy Gorzekiewicz, g. 10:00
Zygmunt Bohdan, g. 11:00
Henryk Ossowski, g. 12:00
Stanisław Żelazny, g. 14

● OSOBOWICE
Janina Topolska, g. 10:00
Józef Gaszyna, g. 10:40
Przemysław Gaszczuk, g. 11:20
Edward Piątek, g. 12:00
Amelia Bielawska, g. 12:40
Antonina Ciesielska, g. 13:20
Władysław Łukawski, g. 14
Jan Bąk, g. 14:40
Leszek Fic, g. 15:20

● PSIE POLE
Jadwiga Mielczarek, g . 10:00
Jan Markowski, g. 13:00

Pogrzeb z kaplicą

Zarząd Cmentarzy Komunalnych,
pl. Strzelecki 19/21, 50-224 Wrocław

Wspomnienia.
Te najważniejsze...

Wspomnij bliskich. Zapal im świeczkę. Sprawdź na
nekrologi.net i gazetawroclawska.pl/nekrologi

Nekrologi

zamówisz tutaj:
Wrocław, ul. św. Antoniego 2/4, 71 374 82 49
reklama.wroclaw@polskapress.pl

0010464689

Z wielkim smutkiem i żalem żegnamy

ś†p

Adama Myrdę

Starostę Powiatu Lubińskiego

Wyrazy głębokiego współczucia oraz słowa wsparcia
i otuchy w trudnych chwilach po śmierci

Taty

składamy

Tymoteuszowi Myrdzie

Członkowi Zarządu Województwa Dolnośląskiego

Radni Powiatu Lubińskiego

eprasa.pl 492a80af19

Szpitale leczą Ukraińców, ale tłumów nie ma

Monika Fajge
Wrocław

Przeziębienia, wycieńczenie organizmu czy zaostrzenia chorób przewlekłych - z takimi dolegliwościami trafiają do placówek zdrowia we Wrocławiu uchodźcy z Ukrainy. Tłumów jednak nie ma.

FOT. MAGDALENA PASIEWICZ

Dwuletni Bogdan był pierwszym maluchem z Ukrainy, który trafił do tej placówki

Ukraińcy, którzy znaleźli w naszym kraju schronienie, mają zapewnione prawo do darmowych świadczeń medycznych. Otwarte są dla nich drzwi gabinetów lekarzy rodzinnych, poradni specjalistycznych, w przypadku nagłego zagrożenia zdrowia - także szpitali.

- Monitorujemy sytuację. Nasze szpitale codziennie przesyłają nam raporty dotyczące pacjentów z Ukrainy, którym udzielono pomocy medycznej - mówi wicemarszałek województwa dolnośląskiego Marcin Krzyżanowski. - Tłumów ukraińskich pacjentów nie ma, to raczej pojedyncze przypadki, około 5-10 osób na szpitale, które mają pół tysiąca łóżek.

Na przykład w szpitalu im. Marciniaka we Wrocławiu hospitalizowanych jest kilkanaście osób narodowości ukraińskiej, w tym sześcioro dzieci. Tuż przed weekendem (25 marca) na tamtejszy SOR trafiło 16 uchodźców.

Do przychodni i szpitali trafiają też kobiety w ciąży oraz chorzy przewlekle m.in. pacjenci onkologiczni, którzy we Wrocławiu kontynuują leczenie.

- W naszym szpitalu, na oddziałach, jest blisko 1600 miejsc. Obecnie leczymy 34 pacjentów z Ukrainy, z czego14 to dzieci - powiedziała nam Moniki Kowalska, rzecznik Uniwersytetu Szpitala Klinicznego im. Jana Mikulicza - Radeckiego.

O kolejności przyjęcia do lekarza nie decyduje narodowość, a stan zdrowia pacjenta.

Tak było w przypadku 2-letniego Bogdana z Ukrainy. Chłopiec przeszedł w ubiegłym tygodniu we Wrocławiu operację na otwartym sercu. Malucha zoperowali specjaliści z Dolnośląskiego Centrum Chorób Serca im. prof. Religi Medinet.

- Każdy pacjent, który do nas trafia, bez względu na narodowość, jest tak samo traktowane. Decydują wyłącznie względy medyczne - zapewnia dyrektor Medinetu Anna Farmas.

Tłumów Ukraińców nie ma też we wrocławskich przychodniach. Do Dolnośląskiego Wojewódzkiego Ośrodka Medycyny Pracy we Wrocławiu dziennie zgłasza się 10-15 osób. Wojewódzki Centrum Medyczne "Dobrzyńska" udziela (średnio) dziesięciu porad w ciągu tygodnia.

Hotele na kółkach podbijają świat. Politechnika włącza się do projektu

Kinga Mierzwiak
Wrocław

Politechnika Wrocławska będzie współpracować z marką GoodSpot, oferującą miejsca w mobilnych hotelach. Sześć takich hoteli na kółkach już jest. Obecnie służą uchodźcom .

FOT. MATERIAŁY PRASOWE

Mobilne hotele powstały z naczep chłodniczych

Naukowcy z Wrocławia będą pracować nad stworzeniem systemu zasilania, dzięki czemu mobilne hotele stałyby się samodzielne. Do tej pory, aby zaparkować naczepę, potrzebne są podłączenia do mediów.

- GoodSpot poszukiwał partnera do zbudowania hotelu, który mógłby komfortowo działać bez konieczności zasilania z zewnątrz w energię i wodę. Przyjęliśmy to zadanie - jest ono dla nas bardzo ciekawe i dotyka tych problemów, którymi naukowo i wdrożeniowo zajmujemy się na co dzień. Niezależność energetyczna, wykorzystywanie odnawialnych źródeł energii, odzysk wody i ciepła czy zamknięty obieg tych elementów w mobilnym obiekcie mieszkalnym jest dla nas bardzo interesujący - mówi prodziekan dr inż. Piotr Jadwiszczak.

Prace nad projektem rozpoczną się wkrótce w hali na Psim Polu, do której przeniesie się produkcja spotów. W planach jest produkcja nawet kilku takich mobilnych hoteli miesięcznie.

Mobilne apartamenty GoodSpot powstały z przekształcenia naczep chłodniczych w hotele. W każdym spocie może wypoczywać od 2 do 6 osób. Na razie hotele zatrzymują się w zimie w górach, a w lecie nad morzem. W przyszłości będzie można samemu zaparkować hotel, gdzie tylko nam się zamarzy.

Ceny za wypoczynek w takim mobilnym hotelu wynoszą od 190 do 550 złotych za dobę. Mobilnymi hotelami GoodSpot interesują się zagraniczni inwestorzy.

REKLAMA 0010463493

Informacja o zmianie Taryfy TAURON Sprzedaż sp. z o.o.

dla klientów indywidualnych (odbiorców z grup taryfowych G)

TAURON

Informujemy, że 14 lutego 2022 r. Prezes Urzędu Regulacji Energetyki zatwierdził zmianę taryfy dla energii elektrycznej dla odbiorców z grup taryfowych G (decyzja DRE.WRE.4211.2.7.2022. DK), ogłoszona w Biuletynie Branżowym URE – energia elektryczna Nr 38 (3549) 14 lutego 2022 r. Zmiana taryfy polega na obniżeniu o 5 zł/MWh cen energii elektrycznej zawartych w aktualnie obowiązującej taryfie, z tytułu czasowego zwolnienia z akcyzy. Taryfa dotyczy odbiorców grup taryfowych G przyłączonych do sieci TAURON Dystrybucja S.A. dla których TAURON Sprzedaż sp. z o.o. świadczy usługę kompleksową.

Nowe ceny obowiązują od 1 marca 2022 roku do 31 grudnia 2022 roku.
Ceny energii elektrycznej netto

GRUPA TARYFOWA		CENA ENERGII ELEKTRYCZNEJ [zł/kWh]							
		całodobowa	szczytowa	pozaszczytowa	dzienna	nocna	w szczycie przedpołudniowym	w szczycie popołudniowym	w pozostałych godzinach doby
G11	Dom Wygodny	0,4097	×	×	×	×	×	×	×
G12	Dom Oszczędna Noc	×	×	×	0,5070	0,2600	×	×	×
G12w	Dom Oszczędny Weekend Plus	×	0,5420	0,2600	×	×	×	×	×
G13	Dom Oszczędny Plus	×	×	×	×	×	0,4506	0,7030	0,3030

Ceny energii elektrycznej brutto w okresie od 1 marca 2022 roku do 31 lipca 2022 roku – VAT 5%

GRUPA TARYFOWA		CENA ENERGII ELEKTRYCZNEJ [zł/kWh]							
		całodobowa	szczytowa	pozaszczytowa	dzienna	nocna	w szczycie przedpołudniowym	w szczycie popołudniowym	w pozostałych godzinach doby
G11	Dom Wygodny	0,4302	×	×	×	×	×	×	×
G12	Dom Oszczędna Noc	×	×	×	0,5324	0,2730	×	×	×
G12w	Dom Oszczędny Weekend Plus	×	0,5691	0,2730	×	×	×	×	×
G13	Dom Oszczędny Plus	×	×	×	×	×	0,4731	0,7382	0,3182

Ceny energii elektrycznej brutto w okresie od 1 sierpnia 2022 roku do 31 grudnia 2022 roku – VAT 23%

GRUPA TARYFOWA		CENA ENERGII ELEKTRYCZNEJ [zł/kWh]							
		całodobowa	szczytowa	pozaszczytowa	dzienna	nocna	w szczycie przedpołudniowym	w szczycie popołudniowym	w pozostałych godzinach doby
G11	Dom Wygodny	0,5039	×	×	×	×	×	×	×
G12	Dom Oszczędna Noc	×	×	×	0,6236	0,3198	×	×	×
G12w	Dom Oszczędny Weekend Plus	×	0,6667	0,3198	×	×	×	×	×
G13	Dom Oszczędny Plus	×	×	×	×	×	0,5542	0,8647	0,3727

eprasa.pl 492a80af19

POLSKA *i* ŚWIAT

WARSZAWA

Ambasador Rosji w Polsce Siergiej Andriejew poinformował, że wszyscy rosyjscy dyplomaci, którzy otrzymali polecenie wyjazdu z Polski, opuścili już terytorium RP - poinformował w poniedziałek rzecznik resortu dyplomacji Łukasz Jasina. Rzecznik MSZ dodał, że czeka na informacje z polskiej ambasady w Moskwie, dotyczące możliwego wydalenia w ramach retorsji polskich dyplomatów z Rosji, co zapowiadał wcześniej ambasador Rosji w Polsce. MP

„To film, który nigdy nie pretendował do tego, żeby być nominowany do Oscara ani zawojować świat, a się udało.

Tadeusz Łysiak, twórca nominowanego do Oscara filmu „Sukienka"

KRÓTKO

WARSZAWA

Szef MON nie pojedzie na V4

Minister obrony narodowej Mariusz Błaszczak nie weźmie udziału w spotkaniu szefów resortów obrony państw Grupy Wyszehradzkiej - dowiedziała się Informacyjna Agencja Radiowa. Według planów narada ministrów obrony formatu Grupy Wyszehradzkiej miała się odbyć w środę w Budapeszcie. Wiceszef MON Wojciech Skurkiewicz powiedział IAR: Nie znam planów ministra, ale to, co dzieje się dziś wokół Grupy Wyszehradzkiej, nie napawa optymizmem na najbliższe miesiące.

W piątek czeska minister obrony Jana Czernochova napisała na Twitterze, że nie pojedzie na spotkanie szefów resortów obrony państw Grupy Wyszehradzkiej na Węgrzech. Zaznaczyła, że nie chce brać udziału w kampanii wyborczej w tym kraju i skrytykowała podejście Węgier do wojny na Ukrainie.

„Zawsze popierałam V4 i jest mi bardzo przykro, że dla węgierskich polityków tania rosyjska ropa jest teraz ważniejsza od ukraińskiej krwi" - napisała Czernochova. IAR

WARSZAWA/WATYKAN

Prezydent spotka się z papieżem

FOT. TWITTER.COM/EPISKOPATNEWS

W poniedziałek z papieżem Franciszkiem spotkał się abp Stanisław Gądecki, przewodniczący Konferencji Episkopatu Polski, natomiast w piątek przez Ojca Świętego zostanie przyjęty na audiencji Andrzej Duda. Prezydent zechce przekazać, jak Polska widzi konflikt na Ukrainie. IAR

MEDYKA

Przyjeżdża mniej uchodźców

Spada liczba uchodźców przybywających do Polski z Ukrainy. Straż graniczna informuje, że w niedzielę przybyło do Polski około 27 tys. osób z Ukrainy. To spadek o 13 procent. Większość przybywa przez przejścia graniczne w województwie podkarpackim. W niedzielę liczba uchodźców wjeżdżających tamtymi przejściami była najniższa od początku wojny - poinformowało Polskie Radio. Jak podał rzecznik bieszczadzkiego oddziału straży granicznej Piotr Zakielarz, minionej doby w tym rejonie wjechało do Polski ok. 16 tys. osób - to o 2 tysiące mniej uchodźców niż w poprzednich dniach. Obecnie na podkarpackich przejściach granicznych z Ukrainą nie ma kolejek.

Małgorzata Puzyr

Rada Bezpieczeństwa po wizycie Bidena w Polsce

AIP
Warszawa

Prezydent Andrzej Duda zwołał na poniedziałek posiedzenie Rady Bezpieczeństwa Narodowego. Omawiano kwestie bezpieczeństwa militarnego i energetycznego Polski.

Prezydent zwołał spotkanie z przedstawicielami parlamentarnych ugrupowań politycznych, by omówić bieżącą sytuację związaną z wojną na Ukrainie, ale również podzielić się z parlamentarzystami informacjami na temat rozmów z prezydentem USA Joe Bidenem oraz ustaleniami ze szczytu NATO w Brukseli.

W sobotę, po rozmowach z amerykańskim prezydentem, Andrzej Duda podkreślił, że w tym trudnym czasie Polska bardzo liczy na zdecydowane przywództwo Stanów Zjednoczonych w Sojuszu Północnoatlantyckim.

Prezydent zapewnił amerykańskiego przywódcę, że Polska jest poważnym partnerem i wiarygodnym sojusznikiem USA. Dodał, że władze w Warszawie czynią wszystko, by móc się bronić, również samodzielnie. Andrzej Duda poprosił również Joe Bidena o przyspieszenie realizacji zakupów zbrojeniowych. Przywódcy rozmawiali też o udziale Ameryki w rozwoju energetyki jądrowej w Polsce.

FOT. ADAM JANKOWSKI

Prezydent zwołał posiedzenie RBN już po raz trzeci w tym roku w związku z sytuacją na Ukrainie

I te tematy były także omawiane podczas posiedzenia RBN w poniedziałek. Chodzi m.in. o kwestie zwiększenia obecności wojskowej krajów Sojuszu na wschodniej flance NATO. Polska proponuje, by obecną wysuniętą wzmocnioną obecność NATO zastąpić bardziej trwałą i liczniejszą wysuniętą obecność obronną. Dyskusja na ten temat będzie trwać w ciągu najbliższych miesięcy przed letnim szczytem NATO w Madrycie.

Rada Bezpieczeństwa Narodowego zebrała się już po raz trzeci w tym roku. Ostatnie posiedzenia odbyły się 28 stycznia i 2 marca - zarówno przed, jak i tuż po ataku Rosji na Ukrainę. Tak jak poprzednie, poniedziałkowe posiedzenie RBN nosiło klauzulę tajności.

Rozmowy służą nie tylko dzieleniu się informacjami, ale także wymianie opinii i dają przedstawicielom ugrupowań politycznych możliwość zgłaszania prezydentowi własnych propozycji.

Wiadomo, że jednym z kluczowych tematów, który również był podnoszony podczas niedawnej wizyty prezydenta USA Joe Bidena, jest kwestia uniezależnienia Polski od rosyjskich surowców energetycznych.

Minister Anna Moskwa poinformowała, że ten plan został już opracowany. - Zakomunikujemy go w najbliższych dniach i te wstępne założenia, i szczegóły, też w najbliższych dniach.

Pod koniec ubiegłego tygodnia minister gospodarki Niemiec Robert Habeck powiedział, że prawdopodobnie do najbliższego lata jego kraj zmniejszy o połowę import ropy z Rosji, a na przełomie lata i jesieni będzie mógł zrezygnować z dostaw rosyjskiego węgla. Uniezależnienie się Niemiec od rosyjskiego gazu, jego zdaniem, ma być możliwe do lata 2024 roku.

Z kolei premier Mateusz Morawiecki zapowiedział, że już w tym roku Polska będzie niezależna od rosyjskiego gazu ziemnego, a wkrótce także od ropy naftowej i węgla. Po wizycie Joe Bidena minister klimatu i środowiska Anna Moskwa zapowiedziała, że polski plan odejścia od surowców energetycznych z Rosji będzie ambitniejszy od tego, który przedstawiła ostatnio strona niemiecka.

W piątek po zakończeniu unijnego szczytu w Brukseli premier Mateusz Morawiecki zapowiedział, że plan zostanie przedstawiony na początku tego tygodnia. Szef polskiego rządu zaznaczył, że będzie on zakładał jak najszybsze zerwanie z importem ropy, gazu i węgla z Rosji.

PiS składa wniosek o odwołanie marszałka Senatu Tomasza Grodzkiego. Chodzi o jego wypowiedź

Anna Piotrowska
Warszawa

Senatorowie Prawa i Sprawiedliwości w czwartek złożą wniosek o odwołanie marszałka Senatu Tomasza Grodzkiego. Chodzi o wypowiedź marszałka do Rady Najwyższej Ukrainy.

Informację w tej sprawie przekazali w poniedziałek dziennikarzom szef klubu PiS, wicemarszałek Sejmu Ryszard Terlecki i wicemarszałek Senatu Marek Pęk.

- W czwartek zwołamy klub senacki i wtedy też złożymy wniosek, ustawowe 10 dni przed posiedzeniem Senatu, żeby Senat mógł zająć się tą sprawą na najbliższym posiedzeniu - powiedział Terlecki.

Z przekazanych przez polityków PiS informacji wynika, że będzie to wniosek konstruktywny. Oznacza to, że partia Jarosława Kaczyńskiego zaproponuje swojego kandydata na funkcję marszałka Senatu. Będzie nim Marek Pęk.

Wniosek dotyczy wypowiedzi Grodzkiego do parlamentu Ukrainy. Powiedział on m.in.: - Muszę Was przeprosić za to, że (...) nadal przez Polskę jadą tysiące tirów na Białoruś, że nadal rząd importuje rosyjski węgiel i nie potrafi zamrozić aktywów rosyjskich oligarchów. W ten sposób (...) - nawet wbrew intencjom - finansujemy zbrodniczy reżim.

Zdaniem wicemarszałka Marka Pęka ta wypowiedź wyczerpuje znamiona zdrady stanu. Podkreślił przy tym, że kłamliwe słowa marszałka są hańbiące i sprzeczne z polską racją stanu. - „Są granice, których przekraczać nie wolno!" - dodał Marek Pęk.

Grodzkiego bronią politycy opozycji, którzy mówią, że ich zdaniem marszałek Senatu powiedział prawdę.

PiS chce głosować odwołanie Grodzkiego już w czwartek.

eprasa.pl 492a80af19

Czy kolejne rozmowy pokojowe przyniosą porozumienie?

Małgorzata Puzyr
Kijów

Dzisiaj kolejna runda rozmów pokojowych między Rosją i Ukrainą. Zełenski deklaruje gotowość przyjęcia statusu neutralności przez Ukrainę.

Wołodymyr Zełenski wykluczył prowadzenie rozmów pokojowych na terenie Białorusi, Rosji i Ukrainy, gdyż dzisiaj są to trzy skonfliktowane strony

Rozmowy pokojowe Ukrainy z Rosją rozpoczną się dzisiaj w Turcji. Poinformował o tym jeden z członków ukraińskiej delegacji Dawyd Arachamija.

Początkowo planowano, że rozmowy rozpoczną się w poniedziałek. Jednak, jak obecnie wyjaśnił Arachamija, ze względu na trudności logistyczne przyjazd zarówno ukraińskiej, jak i rosyjskiej delegacji do Stambułu spodziewany był w poniedziałek w nocy. Dlatego uzgodniono, że negocjacje rozpoczną się we wtorek o godzinie 10 rano.

W niedzielę w rozmowie z niezależnymi mediami rosyjskimi prezydent Wołodymyr Zełenski poinformował, że Ukraina może przystać na postulat Moskwy o przyjęciu przez Ukrainę statusu państwa neutralnego, jednak musi to być ustalone w drodze ogólnokrajowego referendum, po wycofaniu rosyjskich wojsk i uzyskaniu międzynarodowych gwarancji bezpieczeństwa dla Ukrainy.

Nie wiadomo jednak, czy na obecnym etapie rozmów dojdzie do porozumienia w kwestiach politycznych. Ukraina chce uzgodnić rozwiązanie kwestii humanitarnych, m.in. utworzenie kolejnych korytarzy ewakuacyjnych.

Przywódca Ukrainy udzielił wywiadu niezależnym rosyjskim mediom, m.in. zablokowanej w Rosji telewizji „Deszcz" i portalowi „Meduza". To pierwszy taki wywiad od początku rosyjskiej agresji na Ukrainę.

Jak przekazał Zełenski, Ukraina jest gotowa omówić przyjęcie statusu państwa neutralnego w ramach porozumienia pokojowego z Rosją. Zaznaczył jednak, że taki pakt musiałby być zagwarantowany przez strony trzecie i poddany pod referendum.

- Musimy dojść do porozumienia z prezydentem Federacji Rosyjskiej, ale żeby dojść do porozumienia, on musi wydostać się z miejsca, w którym się znajduje, i spotkać się ze mną w dowolnym miejscu na świecie - podkreślał prezydent Ukrainy. Zełenski wykluczył jednak spotkanie w Białorusi, w Rosji i w Ukrainie. Uznał rozmowy w tych miejscach za bezcelowe, czego dowodem są - jak wskazał - spotkania delegacji. - Są bardziej nieistotne politycznie. To są dzisiaj trzy skonfliktowane strony, w taki czy inny sposób - powiedział.

Zełenski: Ukraina jest gotowa omówić przyjęcie statusu państwa neutralnego w ramach porozumienia pokojowego z Rosją

Zełenski powiedział też, że nie do końca rozumie propozycję Jarosława Kaczyńskiego o wysłaniu na Ukrainę misji pokojowej. Stwierdził, że na początku wojny była mowa, by taka misja chroniła elektrownie atomowe, ale teraz sytuacja jest inna.

Ukraina przestrzega przed możliwą katastrofą koło Czarnobyla

Kazimierz Sikorski
Czarnobyl

Ukraińska wicepremier ostrzega przed nieodpowiedzialnymi działaniami Rosjan wokół elektrowni w Czarnobylu.

Wicepremier Ukrainy oskarżyła Rosję o nieodpowiedzialne działania wokół okupowanej elektrowni w Czarnobylu, która może wysyłać promieniowanie na dużą część Europy, i wezwała Radę Bezpieczeństwa ONZ do podjęcia natychmiastowych środków.

Iryna Wieriesczczuk napisała, że wojska Putina stanowią bardzo poważne zagrożenie nie tylko dla Ukrainy, ale także dla setek milionów Europejczyków, oskarżając Rosję o używanie starej amunicji, co stwarza ryzyko uszkodzenia zabezpieczenia czwartego reaktora siłowni. Stara amunicja może detonować podczas załadunku i transportu, a żołnierze przenoszą ją przez Prypeć, trzy kilometry od elektrowni.

Wicepremier dodała, że okupacja przez Rosjan strefy wokół Czarnobyla oznacza, że strażacy nie są w stanie gasić pożarów w okolicy, co stwarza dalsze ryzyko katastrofy. Wiele hektarów lasów wokół Czarnobyla płonie, a sytuację pogarsza susza.

Dlatego Wieriesczczuk wezwała ONZ do wysłania misji w celu oceny ryzyka, mówiąc, że Rosjanie militaryzują strefę bezpieczeństwa wokół elektrowni, która jest miejscem największej cywilnej awarii jądrowej na świecie w 1986 roku.

FOT. REX FEATURES/EAST NEWS

Rosyjskie wojska już na początku wojny zajęły tereny wokół elektrowni w Czarnobylu

Burmistrz Mariupola: Naszych wywożą do niewolniczej pracy

Kazimierz Sikorski
Mariupol

Siergiej Orłow, zastępca burmistrza ukraińskiego Mariupola, opowiada o dramacie ludzi, którzy po wyjściu z okrążonego miasta wywozi się do obozów pracy, a rodzicom odbiera dzieci.

FOT. AP/ASSOCIATED PRESS/EAST NEWS

Mariupol ciągle broni się przed ostrzałem Rosjan

Nawet 40 tysięcy ludzi zabranych z oblężonych miast Ukrainy zmusza się do niewolniczej pracy w rosyjskich obozach.

Siergiej Orłow, zastępca burmistrza zrujnowanego Mariupola, mówił też o setkach zagubionych i osamotnionych dzieci, które zostały zabrane rodzicom.

Orłow powiedział gazecie „The Sun": Rosyjscy żołnierze wpadają do piwnic, w których nasi ludzie chowają się jak przestraszone myszy i mówią: - Macie 15 minut do wyjścia.

Jeśli mieszkańcy odmówią, budynki są niszczone, a ludzie giną.

- Nawiązaliśmy kontakt z ludźmi, którzy powiedzieli nam, co się dzieje z uratowanymi— są wywożeni do Rosji, aby pracować na obszarach dotkniętych kryzysem. To praca przymusowa.

Ale najgorsze jest to, że oddzielają dzieci od rodziców, gdy wywożą ludzi z naszego miasta. Dzieci pozbawione rodziców i pozostające pod kontrolą wojskowych są często przerażone i zdezorientowane. Mówi się, że setki dzieci od wieku przedszkolnego wzwyż są przetrzymywane w szpitalu w Doniecku z dala od rodziców.

Orłow po raz pierwszy opisał, w jaki sposób rosyjskie wojska prowadzą operację noszącą znamiona nazistowskiego terroru w czasie II wojny światowej. Mówił, że cywile trafiają najpierw do „obozów filtracyjnych", potem zabiera się ich za linie wroga do ośrodków m. in. w Doniecku.

AUTOPROMOCJA 0010463481

eprasa.pl 492a80af19

UKRAINA PROF. JERZY MAROŃ, WROCŁAWSKI HISTORYK, OPOWIADA O BŁOCIE I KULTURZE DOWODZENIA

O czym zapomnieli Rosjanie...

Hanna Wieczorek
rozmowa

Prof. Jerzy Maroń, wylicza o czym zapomnieli Rosjanie atakując Ukrainę. I tłumaczy dlaczego nie należy stosować prostych analogii do podobnych, jakby się wydawało, wydarzeń sprzed lat.

W połowie lutego rozmawialiśmy o operacji dolnośląskiej. Wyliczając grzechy Armii Radzieckiej mówił Pan o lekceważeniu przeciwnika, warunków terenowych i tak dalej. Kiedy słucham doniesień z walk na Ukrainie mam wrażenie, że sytuacja się powtarza.
Daleki jestem od snucia prostych prównań, przecież zmieniają się warunki, technologie, myśl wojskowa i mamy gotowy przepis na anachronizm historyczny. Ale w tym przypadku można się pokusić o pewne analogie. Zacznijmy od tego, że w 1945 roku Rosjanie zauważyli jedynie, że w czasie ofensywy styczniowej niemiecki front „rozsypał się" w jednej chwili. Usłyszeli i zapamiętali tylko to „puff". Nic poza tym. Nie przyjęli do wiadomości, że to „puff" nie było wcale takie jednoznaczne, bowiem nie wypaliły ich plany zdobycia Berlina w połowie lutego. Jak wiemy, zajęło im to znacznie więcej czasu, a walki, które toczyli były naprawdę krwawe.

I po tych 80. latach nadal lekceważą przeciwnika?
Błędy popełnione wówczas nigdy nie zostały przez Rosjan przemyślane, przetworzone i przerobione. Wie pani , we wspomnieniach generała Omara Bradleya, przewodniczącego Kolegium Połączonych Szefów Sztabów w czasie II wojny światowej jest taki charakterystyczny fragment. Otóż Bardley w rozmowie z Żukowem, już po wojnie, pokazuje mu trały przeciwminowe i opowiada: „Tu mamy trały. Jedzie 10 czołgów przez pole minowe, te trały eksplodują i tak robimy szlak dla kolumny pancernej". Żukow popatrzył na niego i odpowiedział: No, taaak, u nas jest inaczej. Puszczamy pułk czołgów i kiedy oczyszczą drogę, czytaj: wylecą na minach, rusza armia pancerna.

Trałów Rosjanie nie mieli?
Ależ mieli, ale tego typu myślenie „puścimy pułk czołgów, 60 z nich wyleci w powietrze, ale przetrze drogę armii pancernej", to jest coś co nazywamy kulturą organizacyjną, kulturą pamięci i kulturą dowodzenia. I to się nie zmieniło w armii rosyjskiej. Niezależnie od nowoczesnego sprzętu i nowych zasad taktycznych. Myślę, że dowódcy armii, które działają na Ukrainie nie zaprotestują przed szefostwem, choć powinni, ale oni się boją. To jest zupełnie inna kultura organizacyjna, od tej, którą dzisiaj mamy. Podobnie jak hierarchizacja dowodzenia i odpowiedzialność wyższych oficerów.

Zasady taktyczne się zmieniły? Tak jak 80 lat temu wszystko zaczęło się od ostrzału artyleryjskiego, po którym w pole ruszyły „pancerne kułaki"...
Zapominamy, że armia rosyjska jest bardzo mocno sprofilowana. Co z tego, że Rosjanie mogą zmobilizować jakieś 900 tysięcy żołnierzy, jeśli ponad połowa jest przeznaczona do nieograniczonej, globalnej wojny atomowej. Także dominujące uzbrojenie sprofilowano do takiej właśnie wojny. W związku z tym ten cały sprzęt i doktryna, nie nadają się do wojny konwencjonalnej

FOT. MICHAŁ PAWLIK

Profesor Jerzy Maroń podkreśla, że dla Rosji wojna w Ukrainie jest nadal wojną średniej intesywności

Rosjanie nie wiedzieli, że rozpętują wojnę konwencjonalną?
To nie jest li tylko problem myślenia rosyjskiego. Dokładnie tak samo myśleli Amerykanie i przez wiele lat to także do nich nie docierało. Mimo, że w 1957, czy też w 1956 roku generał James Maurice Gavin napisał książkę, tłumaczoną zresztą na rosyjski, a później na polski, zatytułowaną „Wojna i pokój w erze przestrzeni międzyplanetarnej". Generał Gavin sformułował tam tezę ostrzegawczą. Przestrzegał, iż fakt, że armia amerykańska jest w stanie prowadzić wojnę jądrową ze Związkiem Radzieckim, nie oznacza, że potrafi też prowadzić wojnę konwencjonalną. Amerykanie musieli się tego na uczyć w Wietnamie, po czym znowu zapomnieli. I kiedy weszli do Iraku, ściągnęli starych repów, żołnierzy w stanie spoczynku, żeby im pokazali, jak dróg pilnować! Bo nie mieli już sprzętu do patrolowania i kontrolowania dróg.

Rosjanie nie wykorzystali amrykańskich doświadczeń?
Pękali ze śmiechu, kiedy oglądali filmy z Afganistanu, gdzie pokazywano kolumnęawozów bojowych, które jechały po drodze z prędkością dwóch kilometrów na godzinę, a na przodzie biegły psy niuchające ładunki wybuchowe. Rosjanie się śmiali, Amerykanie się nie śmiali, nazwali to wojną psów. I co teraz widzimy? Rzucenie kolumn pancerno-zmechanizowanych, jak to się po polsku określa, czyli czołgów, transporterów opancerzonych i bojowych wozów piechoty, wyglądało tak, jakby wojska Układu Warszawskiego miały zająć Niemcy Zachodnie. Tereny z inną strukturą miast, wsi i inną strukturą dróg. A tu się okazało, że drogi na Ukrai nie są wąziutkie i krótkie pobocza błotniste, wszędzie jest bagno i kurza twarz to nie działa.

Ale ta inna infrastruktura nie jest chyba przeszkodą dla nowoczesnej armii?
Okolice Kijowa jeszcze w XVII wieku w Polsce nazywane były Polesiem Kijowskim, to oznacza przecież błota i bagna. Oczywiście nawet taki trudny teren można pokonać, ale trzeba się do tego przygotować. W czasie II wojny światowej Rosjanie dwa miesiące szykowali się do operacji Bagration, podczas której musieli pokonać błota na białoruskim Polesiu. Budowali z drewnianych bali specjalne drogi dla czołgów. I dzisiaj tak powinni zrobić, bo choć trudno porównywać najnowsze T 90 z T 34 z czasów II wojny światowej, to w jednym są podobne: oba grzęzną w błocie.

Dużo tych błędów.
Tak. Tyle, że moim zdaniem, dla Rosji nadal jest to wojna średniej intensywności, gdyby była wysokiej, to przed atakiem na Ukrainę zgromadziliby na zapleczu ogrmne składy amunicji, paliwa i żywności. I być może ogłosiliby powszechną mobilizację. ©℗

Przeczytaj, co o XIX-wiecznym Wrocławiu pisała polska prasa

Hanna Wieczorek
Wrocław

Wroclaw i Dolny Śląsk był celem wypraw wielu Polaków. W związku z tym informacje o Wrocławiu często ukazywały się w warszawskich, lwowskich czy poznańskich gazetach.

26 SIERPNIA 1854 ROKU

POWÓDŹ

Na próżno by opisywać wszystkie klęski, jakie tymi dniami dotknęły Wielkopolskę i Śląsk w skutku deszczów, które od 17 i 18 padać poczęły i w przecięciu od 6 do 7 dni trwały. [...] Największe jak się zdaje szkody poniosły bogate wsie pod Wrocławiem zupełnie zalane i niektóre tego miasta przedmieścia, szczególnie Odrzańskie, Piasek, wyspa, na której stoi katedra, a w ogóle północna strona miasta. Mosty na Odrze znacznie uszkodzone w mieście, jak i na kanałach, a fabryki wodą poruszane ustały. Ulice nad ka nałowe popodmulane i nie tylko domy po przedmieściach zachwia ne zostały w fundamentach swoich, ale i pałac hr. Renarda grozi upadkiem.
Czas

WROCŁAW 1860 ROK

PLAGA ZŁODZIEJSTWA

Tyle mówią i piszą o złodziejstwie paryskim i londyńskim, ale nikt nie pomyślał oddać sprawiedliwości stolicy śląskiej, gdzie rzemiosło to doszło do niezwyczajnego stopnia doskonałości. Liczne grono rzezimieszków, do któregp nawet małe dzieci należą, pracuje tu z przebiegłością i zręcznością godną podziwienia. Dzienniki nasze dzień w dzień podają łokciowy szereg kradzieży popełnionych, a chociaż policja ciągle poluje na złoczyńców, ci bynajmniej ustraszyć się nie dają i swoje robią. Jeden z nich tymi dniami dał dowód rzadki zuchwalstwa. Wypróżniwszy pralnię jednej kamienicy, gdy mu ciężko było na plecach zabrać wszystko ze sobą, zwłaszcza kocioł miedziany, posłał wspólnika po dorożkę, do której zapakował wszystko i odjechał. Dorożkarz dokładnie wiedział, gdzie zawiózł rabusiów, ale gdy przystąpiono do śledztwa, rzeczy skradzionych nie było śladu.
Gazeta Codzienna

WROCŁAW 1859 ROK

WYPADEK NA DWORCU

W dworcu kolei żelaznej fryburskiej [Świebodzkim] pękła 30 stycznia lokomotywa stojąca w wozowni w skutku zbytniego przegrzania kotla, pod którym zapomniano wygasić ognia i nie odetkano klapy bezpieczeństwa. Nie tylko maszyna rozsadzoną została, lecz tender poszedł w kawałki, dach cynkowy wozowni wyleciał w powietrze, jedna ściana się obaliła, a części maszyny i cegły wozowni poniesione zostały znaczną przestrzeń. Szczęściem, że nikt nie znajdował się w pobliżu. Szkody cenione są na 10 000 talarów.
Czas, numer 35

PS
Informacje cytuję za książką „Wrocławskie aktualności sprzed lat" Andrzeja Zielińskiego, którą wydało Ossolineum w roku 1979.

eprasa.pl 492a80af19

strefa BIZNESU
strefabiznesu.pl

200 mld USD rocznie – to potencjał eksportowy w relacjach Polska – Afryka. To szacunki z Forum Gospodarczego w Dubaju

400 tysięcy gości odwiedziło polski pawilon na Expo 2020 w Dubaju

2,1 mln zł kary nałożył UOKiK na firmy produkujące odzież wizytową – Kubenz, Recman i Dastan Logistics za fałszowanie składu produktów

ZA TYDZIEŃ:

- Rosną stopy procentowe – co w takiej sytuacji robić z kredytami i oszczędnościami

COVER IMAGES/EAST NEWS

Gdyby nie wojna na Ukrainie, byłaby szansa na zduszenie bardzo wysokiej inflacji już w tym roku...

Gdyby nie wojna, inflacja byłaby dużo niższa. A tak musimy na razie z nią żyć

Rozmowa z dr. Przemysławem Kwietniem – CFA. Głównym Ekonomistą XTB

Wysoka inflacja osłabia pozycję polskiej waluty na rynku. Gdyby nie wojna na Ukrainie, byłaby szansa na zduszenie bardzo wysokiej inflacji już w tym roku. Teraz jednak to kwestia kwartałów, jeśli nie lat. Przy sprzyjających okolicznościach po wakacjach 2023 inflacja spadnie do poziomu 5-7 procent.

– Wysoka inflacja to kłopot nie tylko polskiej waluty, ale problem globalny – efekt dodruku pieniędzy przez banki centralne w ramach łagodzenia skutków pandemii COVID-19. Dlaczego jednak w Polsce inflacja jest wyższa niż w innych krajach UE czy USA?

– Wysoka inflacja w Polsce to efekt kombinacji kilku czynników – popytowych, podażowych i regulacyjnych. Wszystkie one zbiegły się, niestety, w tym samym czasie, co jest bardzo niekorzystne z punktu widzenia polityki pieniężnej, gdyż buduje oczekiwania inflacyjne, na które trzeba reagować wyższymi stopami procentowymi. Czynnik popytowy to efekt silnego odbudowania popytu po pandemii i wynika to z kilku kwestii: polityka pieniężna (zerowe stopy, zwiększanie podaży pieniądza), polityka fiskalna (tarcze, zasiłki itp.), mocny rynek pracy, odłożony popyt w wyniku ograniczeń pandemicznych. Czynnik podażowy to niezależne od nas ceny surowców, czyli głównie ropa,

Notowania złotego obecnie wynikają przede wszystkim z wpływu sytuacji geopolitycznej. A ta od końca lutego jest bardzo dynamiczna

ale nie tylko – także surowce rolne i przemysłowe. Czynnik podażowy to także zakłócenia w łańcuchach dostaw, które zmniejszają podaż produktów gotowych, a jak wiadomo, przy ograniczonej podaży i wysokim popycie czynnikiem równoważącym rynek musi być rosnąca cena. Dalej są czynniki regulacyjne – tu wskazałbym głównie na kosmiczny wzrost cen uprawnień do emisji, który przełożył się na wzrost cen energii, mającej spory udział w koszyku inflacyjnym. Nie bez znaczenia są też koszty „sanitarne", przenoszone przy wysokim popycie na konsumenta.

– Czy rzeczywiście musimy być przygotowani na dwucyfrową inflacją przynajmniej do końca 2023 roku – tak można by sądzić po najnowszej projekcji inflacji NBP?

– To czy w ogóle i przez jak długo inflacja będzie dwucyfrowa zależeć będzie od tego, jak długo potrwa konflikt na Ukrainie i jak długo utrzymane będą sankcje na Rosję. To obecnie największy znak zapytania, gdyż ma to gigantyczny wpływ na ceny ropy, gazu, surowców przemysłowych oraz rolnych. Co do roku 2023 spodziewałbym się jednak spadku inflacji, być może w rejon 5-7 proc., gdyż czeka nas spowolnienie gospodarcze, a niższy popyt to niższy wzrost cen lub – w skrajnym przypadku – spadek ceny.

– Czy polski bank centralny ma inne narzędzia do hamowania inflacji niż podnoszenie stóp procentowych?

– Bank centralny ma szereg narzędzi, którymi może starać się oddziaływać na inflację, jednak podstawowym są stopy procentowe.

– Zakładając, że inflacja będzie dwucyfrowa, do jakiego poziomu Pana zdaniem RPP może finalnie podnieść stopy procentowe? Kiedy zakończy się seria podwyżek?

– Ponieważ RPP zaczęła podnosić stopy procentowe zbyt późno, dopuściła do znacznego wzrostu oczekiwań inflacyjnych. Teraz te oczekiwania trzeba „dusić", płacąc wyższą cenę w postaci wpływu na wzrost gospodarczy. Stopy należy podnosić szybko, gdyż za kilka miesięcy możemy być już w spowolnieniu. Rynek oczekuje, że stopy wzrosną przynajmniej do poziomu 6% i na ten moment nie można wykluczyć, że to będzie konieczne.

– Jak wysoka inflacja wpływa na kondycję PLN względem innych walut? Dlaczego złoty najwięcej traci do USD i CHF? Publicystycznie mówi się, że Polska jest „państwem frontowym", dlatego nasza waluta objęta jest wyższym ryzykiem niż euro czy brytyjski funt? To dlatego PLN traci więcej niż inne waluty, gdy dochodzą złe wieści z Ukrainy?

– Notowania złotego obecnie wynikają przede wszystkim z wpływu sytuacji geopolitycznej. Polska znalazła się blisko terenu objętego wojną i to sprawia, że globalny kapitał woli omijać nasz region do czasu wyklarowania się sytuacji. Natomiast – oczywiście – dla inwestorów globalnych ważna jest też determinacja banku centralnego do sprowadzenia inflacji w okolice celu. To, czym grozi zaniechanie w tej kwestii, mogliśmy w ostatnich latach obserwować na przykładzie Turcji. ©℗

– Dziękuję za rozmowę.

Rozmawiał: Zbigniew Biskupski

Polaków ma chronić tarcza antyputinowska

Adam Kielar
adam.kielar@polskapress.pl

Premier Mateusz Morawiecki ogłosił kolejne elementy tzw. tarczy antyputinowskiej, tym razem mające wspomóc polskich obywateli

– Sankcje mają wpływ na Europę, mają wpływ na portfele obywateli. Ceny rosną, portfele są drenowane. Wojna przekłada się na wzrost cen żywności. To są trudne czasy, a trudniejsze mogą nadejść. Wymagają odważnych decyzji – podkreślił premier.

Mateusz Morawiecki zapowiedział między innymi obniżkę podatku PIT. – Do konsultacji kierujemy projekt obniżki podatku PIT z 17 procent do 12 procent. Bez żadnych haczyków – powiedział.

– Do kwoty 8700 złotych dla rozliczających się według liniowej stawki 19 procent będzie można zaliczyć składkę zdrowotną w koszty – tłumaczył szef rządu, podkreślając, że ma być to spełnienie postulatu przedsiębiorców. – Dla osób na ryczałcie połowa składki będzie mogła być rozliczona od przychodów ewidencjonowanych – dodał.

Warto zaznaczyć, że inflacja to nie tylko kłopot Polski. Jak poinformował Eurostat, inflacja HICP w UE wyniosła w grudniu 2021 roku 5,3 proc. wobec 5,2 proc. w listopadzie. Tak wysokich odczytów inflacji nie odnotowano w UE co najmniej od 1997 r., od kiedy istnieją porównywalne dane. Jeszcze rok temu statystycy donosili, że ceny konsumenckie zwiększyły się o raptem 0,3 proc. Rekordowa była w grudniu 2021 r. również inflacja w strefie euro. Zgodnie z wcześniejszymi szacunkami sięgnęła 5 proc. po tym, jak w listopadzie wynosiła 4,9 proc. Wzrost wskaźnika inflacji nadal napędzała drożejąca energia.

Najwyższą inflację zanotowano w krajach bałtyckich: Estonii (12 proc.) i Litwie (10,7 proc.). Po drugiej stronie znalazły się Malta (2,6 proc.), Portugalia (2,8 proc.) i Finlandia (3,2 proc.).

O Polskim Ładzie i zmianach, które wprowadza – czytaj na stronie 2

eprasa.pl 492a80af19

Gazeta Wrocławska
Wtorek, 29.03.2022

„EKS to rozmowa o lokalności”

Docelowo będzie to z pewnością większe wydarzenie niż Forum Ekonomiczne w Karpaczu - tak VII Europejski Kongres Samorządów zapowiada Zygmunt Berdychowski

Przed nami VII edycja Europejskiego Kongresu Samorządów (EKS). Czego możemy się spodziewać?
Zygmunt Berdychowski, przewodniczący Rady Programowej Forum Ekonomicznego:
To jest inicjatywa, która ma 7 lat, a wcześniej formowała się wewnątrz Forum Ekonomicznego. Jako organizatorzy Forum uznaliśmy, że należy przygotować wydarzenie, które powinno być adresowane do tej wyjątkowo ważnej, ze społecznego punktu widzenia, grupy, czyli samorządowców. Przez wiele lat tworzyliśmy zespół osób, które poznawały ten świat oraz instytucje zajmujące się problematyką samorządową. W momencie, w którym byliśmy od tej strony gotowi, podpisaliśmy porozumienie na organizację wydarzenia. Najpierw naszym partnerem było miasto Kraków, a obecnie naszym partnerem jest województwo warmińsko-mazurskie.

Jak brzmi hasło tegorocznej edycji i co będzie głównym wątkiem prowadzonych debat?
Hasło Kongresu brzmi: Budowanie wspólnoty przyszłości. Chcemy rozmawiać o ważnych wydarzeniach w Polsce, o tym, co rzutuje na postawy oraz rozwiązania, zarówno ustawodawcze, jak i gospodarcze, związane z funkcjonowaniem polskiego samorządu.
Ponadto, ze względu na to, iż samorządy regionalne i dużych miast prowadzą coraz częściej bardzo aktywną działalność międzynarodową, pojawiła się próba przygotowania spotkania z udziałem tych, którzy mają najbardziej ambitne plany i najdłużej w tym obszarze funkcjonują. Po to chociażby, żeby pokazać, w jaki sposób organizować współpracę na linii miasto - miasto, czy region - region. Jest dużo spraw, które mogą być podstawą rozmowy samych samorządowców, kiedy mówimy o ich międzynarodowej aktywności.
To są dwa główne tematy Kongresu. Przypomnę, że pierwszy wątek to jest kontekst wewnątrz Polski - samorządy są w przededniu wielkiej zmiany. Wydaje się, że rozwiązania legislacyjne, które przyjęliśmy w latach 90., wyczerpują swoje możliwości rozwojowe. One nie dają już tej perspektywy, którą mieli samorządowcy w momencie rozpoczynania swojej działalności publicznej.

Czyli te rozwiązania należy zaprojektować od nowa?
Jestem przekonany, że trzeba na nowo rozmawiać o kontrakcie społecznym, który da szansę, żeby z jednej strony ci, którzy angażują się w działanie samorządu, mogli funkcjonować w jak najlepszych warunkach, a z drugiej, aby sprawnie funkcjonujące państwo mogło korzystać z efektywnie działających samorządów.

Czy same samorządy są gotowe na rozmowy, na takie zmiany, o których pan mówi?
Najlepiej o tym, że samorządy czy ludzie funkcjonujący w samorządach, chcą rozmawiać, świadczy chociażby to, że już niemal tysiąc osób zgłosiło swój udział w tym wydarzeniu. To oznacza, że chcą, że są zainteresowani i że odnoszą z tego korzyści, na których im zależy.

To wydarzenie nie koliduje z Forum Ekonomicznym?
Nie, ponieważ tutaj mamy inną formułę budowy programu. W większości przypadków odwołujemy się do doświadczenia samorządów. Większość mówców, panelistów, to w przypadku EKS przedstawiciele samorządów. To są też przedsiębiorcy, przedstawiciele mediów i organizacji pozarządowych, ale raczej działający lokalnie. Natomiast w przypadku Forum są to najważniejsi politycy czy przedsiębiorcy.
Podsumowując, to jest bardziej rozmowa o lokalności, o tym, czy i jak te wszystkie nadzieje, które formułowaliśmy wtedy, kiedy zmienialiśmy Polskę, udało się zrealizować i na ile uda się je realizować, kiedy będziemy się starali rozszerzyć to władztwo, którym obecnie dysponują samorządy.

Jakie są główne tematy zaplanowanych debat Kongresu?
Tematów, podobnie jak ma to miejsce w przypadku Forum Ekonomicznego, będzie bardzo dużo. Zaplanowaliśmy ponad 100 zagadnień.
Natomiast w przypadku tematu przewodniego, to w momencie przygotowywania Kongresu rozmowa o budowaniu wspólnoty przyszłości i roli liderów wydawała się absolutnie na czasie.
Jednak w dzień wybuchu wojny na Ukrainie bardzo wiele się zmieniło i w związku z tym w programie EKS będziemy mieli sporo wydarzeń dedykowanych bezpośrednio toczącym się działaniom bądź konsekwencjom tej wojny w wymiarze przede wszystkim lokalnym. Pojawi się również szereg wydarzeń dotyczących uchodźców oraz wszystkich negatywnych konsekwencji wojny, z którymi spotykamy się na przykład w Polsce.

Po raz kolejny zostanie zaprezentowany Ranking Finansowy Samorządów, czemu on służy?
Wszystkie samorządy w Polsce muszą przedłożyć sprawozdania finansowe ze swojej działalności w mijającym roku Regionalnej Izbie Obrachunkowej. Korzystając z bliskiej współpracy pomiędzy Uniwersytetem Ekonomicznym we Wrocławiu a Krajową Radą RIO, przygotowaliśmy - w oparciu o te sprawozdania - ranking, w którym w sześciu kryteriach uszeregowaliśmy wszystkie funkcjonujące w Polsce samorządy, z wyjątkiem samorządów województw.
Jest to najpełniejszy oraz najbardziej wiarygodny ranking finansowy samorządu terytorialnego w Polsce.

Co dalej czeka EKS? Zrówna się z Forum Ekonomicznym?
Myślę, że EKS może być większe, ponieważ przyjęliśmy zupełnie inny sposób budowy tej konferencji. W przypadku Karpacza mamy do czynienia z wydarzeniem wyjątkowym - tam opłaty konferencyjne są dość wysokie. Natomiast w przypadku EKS doszliśmy do wniosku, że nie możemy zapraszać tych samych gości, a także, że musimy położyć nacisk na zapraszanie samorządowców.
W związku z tym, żeby mieć pełny obraz środowiska i jego problemów, musimy doprowadzić do rozrostu konferencji.

Rozmawiał Maciej Badowski

Polski Ład - poprawki nie tylko w podatkach

Jacek Klein
jacek.klein@polskapress.pl

Najważniejszą zmianą podatkową w ramach Polskiego Ładu jest podniesienie kwoty wolnej od podatku do 30 tysięcy złotych, z drugiej strony skończyła się możliwość odliczania części składki zdrowotnej. Od lipca szykują się jednak zmiany. Zniknąć ma ulga dla klasy średniej, ale co najważniejsze, stawka PIT ma zostać obniżona z 17 do 12 proc.

Podwyższenie kwoty wolnej od podatku do 30 tys. zł oznacza faktyczny brak podatku od płacy minimalnej. To niższe podatki dla osób o niskich i średnich dochodach. Małżonkowie, rozliczając dochody za ten rok, będą mogli skorzystać z 60 tys. zł kwoty wolnej od podatku. Podniesienie progu podatkowego z 85 tys. do 120 tys. zł pozwoli zatrzymać więcej pieniędzy w kieszeniach Polaków. Dochody objęte stawką 32 proc. dotyczą tylko tych uzyskanych powyżej 120 tys. zł. Polski Ład wprowadził też ulgę dla klasy średniej. Aby skorzystać z ulgi, należy zmieścić się w przedziale przychodów od 68 412 zł do 133 692 zł (od 5700 zł do 11 141 zł brutto miesięcznie). Od 1 lipca mają wejść w życie kolejne zmiany. Próg dochodowy pozostanie bez zmian, 120 tys. zł, ale podatek do tej kwoty spadnie z 17 do 12 proc. Z drugiej strony zlikwidowana ma zostać ulga dla klasy średniej, która rekompensowała brak odliczenia składki zdrowotnej.

Od lipca zgodnie z propozycjami rządu do kwoty 8700 złotych dla rozliczających się według liniowej stawki 19 proc. będzie można zaliczyć składkę zdrowotną w koszty.

ŁAD RODZINNY

W ramach reformy systemu podatkowego emerytury i renty zostały podwyższone o wysokość podatku dla świadczeń do poziomu 2500 zł. Na reformie zyska 90 proc. emerytów i rencistów, a 2/3 z nich w ogóle nie zapłaci podatku. Z kolei emeryci i renciści o wyższych świadczeniach płacą podatek tylko od kwoty przekraczającej 2,5 tys. zł.

Wprowadzone przepisy mają także ukrócić zjawisko szarej strefy na rynku pracy. Rozwiązanie przewiduje, że w przypadku ujawnienia nieprawidłowości pracownik nie będzie musiał płacić zaległych podatków za zatrudnianie go na czarno. Od 2022 r. to pracodawcy – w razie ujawnienia tych nieprawidłowości – zapłacą niezapłacone podatki i składki za pracownika i nie zaliczą ich do podatkowych kosztów. Będą też zaliczać do swoich przychodów - za każdy miesiąc, w którym stwierdzono nielegalne zatrudnienie - równowartość minimalnego wynagrodzenia.

Dodatkowo rodzinom z dziećmi w ramach Rodzinnego Kapitału Opiekuńczego na każde drugie i kolejne dziecko w rodzinie w wieku od ukończenia 12. do 35. miesiąca życia przysługuje kwota maksymalnej wysokości 12 tys. zł na dziecko. Przez rok po 1 tys. zł miesięcznie lub przez dwa lata po 500 zł miesięcznie. Środki można przeznaczyć np. na opłacenie miejsca w żłobku, wynagrodzenie dla niani lub pokrycie samodzielnej opieki nad dzieckiem.

Od 1 lipca ma pojawić się możliwość pełnego rozliczania się samotnego rodzica z dzieckiem.

Państwo gwarantuje 100 tys. zł wkładu własnego dla biorących kredyt, niemających środków finansowych na wkład własny

ŁAD W NIERUCHOMOŚCIACH

Poprawić ma się także dostępność mieszkań i domów. Bo choć wynagrodzenia rosną dynamicznie, ceny nieruchomości rosną bardziej. Do tego dochodzi jeszcze wzrost stóp procentowych w ostatnich miesiącach, co dodatkowo zmniejsza zdolność kredytową.

W ramach Polskiego Ładu państwo gwarantuje maksymalnie 100 tys. zł wkładu własnego dla biorących kredyt, niemających środków finansowych na wkład własny. Wysokość otrzymanego finansowania jest uzależniona od liczby dzieci w rodzinie – 20 tys. zł w przypadku drugiego dziecka, 60 tys. zł – trzeciego i każdego kolejnego. Inną opcją jest dofinansowanie niezwiązane z kredytem. Wysokość otrzymanego finansowania będzie zależała od liczebności rodziny.

Kolejnym rozwiązaniem, które ułatwia zamieszkanie na swoim, jest zniesienie formalności przy budowie domu do 70 mkw. Realizacja budynków jednorodzinnych do takiej powierzchni zabudowy jest możliwa bez pozwolenia, kierownika i książki budowy – a jedynie na podstawie zgłoszenia. To skrócenie procesu budowlanego nawet do kilku tygodni i oszczędności co najmniej kilku tysięcy złotych dla inwestora.

ŁAD W ZDROWIU

Już od połowy zeszłego roku wszystkie obowiązujące limity w zakresie finansowania przez Narodowy Fundusz Zdrowia porad lekarzy specjalistów zostały zniesione. Dotyczy to porad zachowawczych, jak i badań diagnostycznych kosztochłonnych.

Znacząco ma się poprawić funkcjonowanie służby zdrowia. Celem jest w ciągu najbliższych 6 lat zwiększenie wydatków na zdrowie do 7 proc. PKB - już w 2023 r. osiągną one 6 proc. PKB. Dodatkowe pieniądze zostaną przeznaczone na: inwestycje, modernizację infrastruktury, cyfryzację, nowe kadry i nowoczesne terapie, zwiększenie wynagrodzenia kadr medycznych.

ŁAD W ROLNICTWIE

Rolnicy zyskali wyższą stawkę dopłat za paliwo. Od 1 stycznia obowiązuje wyższy zwrot akcyzy. Zwiększył się limit zużycia oleju napędowego wykorzystywanego do prac w gospodarstwie ze 100 do 110 litrów na 1 ha użytków rolnych, a do 1 dużej jednostki przeliczeniowej bydła z 30 l do 40 l.

Dodatkowo rolnicy prowadzący rolniczy handel detaliczny mogą teraz sprzedawać żywność do zakładów prowadzących handel detaliczny z przeznaczeniem dla konsumenta finalnego, takich jak sklepy, restauracje, stołówki na terytorium całego kraju. Podwyższono kwotę przychodów ze sprzedaży produktów roślinnych i zwierzęcych zwolnioną z podatku dochodowego z 40 tys. zł do 100 tys. zł.

ŁAD Z VAT W FIRMACH

Natomiast od 1 lipca 2022 r. zmienią się zasady naliczania VAT między firmami powiązanymi jednocześnie finansowo, ekonomicznie i organizacyjnie. Będą mogły rozliczać się wspólnie jako jeden podatnik w ramach grupy VAT. Korzyścią będzie neutralność obrotów pomiędzy członkami grupy. Ponieważ obroty w ramach grupy nie podlegają VAT i nie są dokumentowane fakturami, to przestaje również obowiązywać konieczność stosowania mechanizmu podzielonej płatności (split paymentu), czy weryfikacji kontrahenta w wykazie podatników. Podatnikiem jest grupa VAT jako całość, więc składany jest także jeden zbiorczy JPK, zamiast odrębnych JPK dla każdego podmiotu.

eprasa.pl 492a80af19

REKLAMA

0010464388

OBWIESZCZENIE
O WYDANIU DECYZJI O ZEZWOLENIU NA REALIZACJĘ INWESTYCJI DROGOWEJ

Na podstawie art. 11a ust. 1, art. 11f ust. 3 i ust. 4 ustawy z dnia 10 kwietnia 2003 r.
o szczególnych zasadach przygotowania i realizacji inwestycji w zakresie dróg publicznych
(tekst jednolity: Dz. U. z 2020 r., poz. 1363, z późn. zm.) oraz art. 49 ustawy z dnia 14 czerwca 1960 r. *Kodeks postępowania administracyjnego*
(tekst jednolity: Dz. U. z 2021 r., poz. 735, z późn. zm.),

zawiadamiam,

że Wojewoda Dolnośląski, decyzją Nr 4/2022 z dnia 22 marca 2022 r. udzielił zezwolenia Inwestorowi – Prezydentowi Miasta Legnicy, wykonującemu swoje zadania przy pomocy jednostki organizacyjnej, będącej zarządem drogi tj. Zarządu Dróg Miejskich w Legnicy, ul. Wojska Polskiego 10, 59-220 Legnica, działającemu za pośrednictwem pełnomocnika Pana Marcina Kuciaka, na realizację inwestycji drogowej, polegającej na rozbudowie i przebudowie drogi krajowej nr 94 od km 28+153 do km 28+686, nazwanej przez Inwestora:

„Przebudowa z rozbudową ulicy Pocztowej wraz ze skrzyżowaniami: Piastowska / Brama Głogowska i Kartuska / Libana / Kolejowa w Legnicy".

Wnioskowana inwestycja realizowana będzie na działkach o niżej wymienionych numerach ewidencyjnych gruntów:

1. Nieruchomości związane z realizacją inwestycji głównej

Tabela nr 1 Nieruchomości zajęte dla celów rozbudowy drogi krajowej nr 94 klasy GP:

L.p.	Obręb	AM	Nr działki		Powierzchnia zajęcia stałego działki przeznaczonej pod inwestycję [ha]
			Przed podziałem	Po podziale pod inwestycję	
1	0010 Stare Miasto	1	22	22/1	0,1305
2	0010 Stare Miasto	1	73	73/1	0,0578
3	0010 Stare Miasto	1	18/2	18/3	0,0347
4	0010 Stare Miasto	1	11/1	-	0,0103
5	0010 Stare Miasto	1	11/2	-	0,0106
6	0010 Stare Miasto	1	12/1	-	0,0145
7	0010 Stare Miasto	1	74/1	-	0,0359
8	0010 Stare Miasto	1	746	-	0,0097
9	0010 Stare Miasto	1	745	-	0,0088
10	0010 Stare Miasto	1	20/4	-	0,0079

Tabela nr 2 Nieruchomości stanowiące istniejący pas drogowy drogi krajowej nr 94 klasy GP i G:

L.p.	Obręb	AM	Nr działki		Powierzchnia zajęcia stałego działki przeznaczonej pod inwestycję [ha]
			Przed podziałem	Po podziale pod inwestycję	
Nieruchomości, na których prace budowlane będą realizowane na podstawie oświadczenia o posiadanym prawie do dysponowania nieruchomością na cele budowlane, o którym mowa w art. 33 ust. 2 pkt 2 ustawy z dnia 7 lipca 1994 r.– Prawo budowlane (tekst jednolity: Dz. U. z 2021 r., poz. 2351, z późn. zm.) w zw. z art. 11i ust. 1 ustawy o szczególnych zasadach przygotowania realizacji inwestycji w zakresie dróg publicznych:					
1	0010 Stare Miasto	1	21	-	0,3642
2	0010 Stare Miasto	1	75	-	0,0813
3	0010 Stare Miasto	2	157/1	-	0,1473
4	0010 Stare Miasto	2	185/3	-	0,0577
5	0010 Stare Miasto	2	195/2	-	0,020
6	0010 Stare Miasto	1	743	-	0,3294
7	0010 Stare Miasto	1	744/1	-	0,2189
8	0010 Stare Miasto	2	186/2	-	0,4107
9	0010 Stare Miasto	2	196	-	0,0292

Nieruchomości zajęte dla celów realizacji robót budowlanych związanych z inwestycją główną

Tabela nr 3 nieruchomości zajęte dla celów rozbudowy drogi wojewódzkiej nr 333 klasy G zgodnie z art. 11f ust. 1 pkt 8 lit. g ustawy o szczególnych zasadach przygotowania i realizacji inwestycji w zakresie dróg publicznych:

L.p.	Obręb	Arkusz mapy	Nr działki		Powierzchnia zajęcia stałego działki przeznaczonej pod inwestycję [ha]
			przed podziałem	po podziale pod inwestycję	
Nieruchomości przeznaczone pod projektowany pas drogowy drogi wojewódzkiej nr 333					
1	0010 Stare Miasto	1	3/1	-	0,0058
2	0010 Stare Miasto	1	3/2	-	0,0033
Nieruchomość stanowiąca istniejący pas drogowy drogi wojewódzkiej nr 333					
3	0010 Stare Miasto	2	158*	-	0,1976

* Dla nieruchomości tej Inwestor przedłożył oświadczenie o posiadanym prawie do dysponowania nieruchomością na cele budowlane, o którym mowa w art. 33 ust. 2 pkt 2 ustawy *Prawo budowlane*.

Tabela nr 4 nieruchomości zajęte dla celów rozbudowy drogi gminnej nr 107521D klasy L zgodnie z art. 11f ust. 1 pkt 8 lit. g ustawy *o szczególnych zasadach przygotowania i realizacji inwestycji w zakresie dróg publicznych*:

L.p.	Obręb	Arkusz mapy	Nr działki		Powierzchnia zajęcia stałego działki przeznaczonej pod inwestycję [ha]
			przed podziałem	po podziale pod inwestycję	
Nieruchomość przeznaczona pod projektowany pas drogowy drogi gminnej nr 107521D					
1	0005 Piątnica	5	201/22	201/26	0,0322
Nieruchomość stanowiąca istniejący pas drogowy drogi gminnej nr 107521D					
2	0010 Stare Miasto	1	1/1*	-	0,2413

*Dla nieruchomości tej Inwestor przedłożył oświadczenie o posiadanym prawie do dysponowania nieruchomością na cele budowlane, o którym mowa w art. 33 ust. 2 pkt 2 ustawy *Prawo budowlane*.

Tabela nr 5 nieruchomości zajęte dla celów rozbudowy drogi gminnej nr 107714D klasy L zgodnie z art. 11f ust. 1 pkt 8 lit. g ustawy *o szczególnych zasadach przygotowania i realizacji inwestycji w zakresie dróg publicznych*:

L.p.	Obręb	Arkusz mapy	Nr działki		Powierzchnia zajęcia stałego działki przeznaczonej pod inwestycję [ha]
			przed podziałem	po podziale pod inwestycję	
Nieruchomość przeznaczona pod projektowany pas drogowy drogi gminnej nr 107714D					
1	0010 Stare Miasto	1	157/2*	-	0,1097
Nieruchomości stanowiące istniejący pas drogowy drogi gminnej nr 107714D					
2	0010 Stare Miasto	1	23*	-	0,1358
3	0010 S tare Miasto	1	156/2*	-	0,0501

*Dla nieruchomości tych Inwestor przedłożył oświadczenie o posiadanym prawie do dysponowania nieruchomością na cele budowlane, o którym mowa w art. 33 ust. 2 pkt 2 ustawy *Prawo budowlane*.

Tabela nr 6 Nieruchomości zajęte dla celów obowiązku budowy i przebudowy sieci uzbrojenia terenu i przebudowy innych dróg publicznych, ograniczenie w korzystaniu z tych nieruchomości dla realizacji wymienionych obowiązków i zezwolenie na wykonanie tych obowiązków zgodnie z art. 11f ust. 1 pkt 8 lit. e, lit. g, lit. i oraz lit. j ustawy *o szczególnych zasadach przygotowania i realizacji inwestycji w zakresie dróg publicznych*:

L.p.	Obręb	AM	Nr działki		Pow. zajęcia czasowego działki [ha]	Cel czasowego zajęcia	Ograniczenie w korzystaniu z nieruchomości	Ograniczenie w korzystaniu z nieruchomości na czas wykonywania robót budowlanych	Zezwolenie na wykonanie budowy i przebudowy
			Przed podzia-łem	Po podziale					
1	0005 Piątnica	5	201/22	201/27	0,0023	Budowa sieci elektroenergetycznej	TAK	TAK	TAK
2	0010 Stare Miasto	1	1444	-	0,0822	Przebudowa drogi powiatowej nr 2167D	NIE	TAK	TAK
3	0010 Stare Miasto	1	10	-	0,0240	Przebudowa drogi gminnej nr 107718D	NIE	TAK	TAK
4	0010 Stare Miasto	1	38	-	0,0258	Przebudowa drogi gminnej nr 107718D	NIE	TAK	TAK
5	0010 Stare Miasto	1	1/1	-	0,0422	Przebudowa drogi gminnej nr 107521D	NIE	TAK	TAK

Decyzja zatwierdziła podział nieruchomości w następujący sposób:

Tabela nr 7

L.p.	Obręb AM	Stan przed podziałem		Stan po podziale	
		Nr działki	Powierzchnia działki [ha]	Nr działki projektowanej	Powierzchnia działki [ha]
1	0010 Stare Miasto AM-1	22	0,3134	22/1	0,1305
				22/2	0,1829
2	0010 Stare Miasto AM-1	73	0,6904	73/1	0,0578
				73/2	0,6326
3	0010 Stare Miasto AM-1	18/2	0,2121	18/3	0,0347
				18/4	0,1774
4	0005 Piątnica AM-5	201/22	1,4011	201/26	0,0322
				201/27	1,3689

Decyzja orzekła o przejściu prawa własności niżej wymienionych nieruchomości **przeznaczonych pod pas drogowy drogi krajowej nr 94** (tabela nr 8), oznaczonych wg katastru nieruchomości na rzecz Skarbu Państwa w trwały zarząd Prezydenta Miasta Legnicy - Zarządu Dróg Miejskich w Legnicy z dniem, w którym decyzja o zezwoleniu na realizację inwestycji drogowej stanie się ostateczna, za odszkodowaniem ustalonym w odrębnym postępowaniu (art. 12 ust. 4 pkt 1 i ust. 4a cyt. ustawy):

Tabela nr 8

L.p.	Obręb	AM	Nr działki		Powierzchnia zajęcia stałego działki przeznaczonej pod inwestycję [ha]
			Przed podziałem	Po podziale pod inwestycję	
1	0010 Stare Miasto	1	22	22/1	0,1305
2	0010 Stare Miasto	1	73	73/1	0,0578
3	0010 Stare Miasto	1	18/2	18/3	0,0347
4	0010 Stare Miasto	1	11/1	-	0,0103
5	0010 Stare Miasto	1	11/2	-	0,0106
6	0010 Stare Miasto	1	12/1	-	0,0145
7	0010 Stare Miasto	1	74/1	-	0,0359
8	0010 Stare Miasto	1	746	-	0,0097
9	0010 Stare Miasto	1	745	-	0,0088
10	0010 Stare Miasto	1	20/4	-	0,0079

Niżej wymienione **nieruchomości przeznaczone pod pas drogowy drogi wojewódzkiej nr 333** (tabela nr 9), oznaczone wg katastru nieruchomości, stanowią własność Skarbu Państwa, zatem tut. Organ nie orzekł o przeniesieniu ich własności. Nieruchomości te zostały oddane w użytkowanie wieczyste, które wygasa z dniem, w którym decyzja o zezwoleniu na realizację inwestycji drogowej stanie się ostateczna – zgodnie z art. 12 ust. 4d ustawy *o szczególnych zasadach przygotowania i realizacji inwestycji w zakresie dróg publicznych*:

Tabela nr 9

L.p.	Obręb	Arkusz mapy	Nr działki		Powierzchnia zajęcia stałego działki przeznaczonej pod inwestycję [ha]
			przed podziałem	po podziale pod inwestycję	
1	0010 Stare Miasto	1	3/1	-	0,0058
2	0010 Stare Miasto	1	3/2	-	0,0033

Własność wskazanych w tabeli nr 9 nieruchomości winna zostać przekazana ze Skarbu Państwa na rzecz Województwa Dolnośląskiego po oddaniu do użytkowania wybudowanego odcinka drogi wojewódzkiej nr 333. Powyższe zgodne jest z zasadą wyrażoną w art. 2a ust. 2 ustawy *o drogach publicznych*, zgodnie z którą drogi wojewódzkie stanowią własność właściwego samorządu województwa.

Zgodnie z art. 19 ust. 5 ustawy *o drogach publicznych* zarządcą drogi wojewódzkiej będzie Prezydent Miasta Legnicy - Zarząd Dróg Miejskich w Legnicy.

Niżej wymieniona **nieruchomość przeznaczona pod pas drogowy drogi gminnej nr 107521D** (tabela nr 10), oznaczona wg katastru nieruchomości, stanowi własność Skarbu Państwa, zatem tut. Organ nie orzekł o przeniesieniu jej własności. Nieruchomość ta została oddana w użytkowanie wieczyste, które wygasa z dniem, w którym decyzja o zezwoleniu na realizację inwestycji drogowej stanie się ostateczna – zgodnie z art. 12 ust. 4d ustawy *o szczególnych zasadach przygotowania i realizacji inwestycji w zakresie dróg publicznych*:

Tabela nr 10

L.p.	Obręb	Arkusz mapy	Nr działki		Powierzchnia zajęcia stałego działki przeznaczonej pod inwestycję [ha]
			przed podziałem	po podziale pod inwestycję	
1	0005 Piątnica	5	201/22	201/26	0,0322

Własność wskazanej w tabeli nr 10 nieruchomości winna zostać przekazana ze Skarbu Państwa na rzecz Gminy Legnica po oddaniu do użytkowania wybudowanego odcinka drogi gminnej nr 107521D. Powyższe zgodne jest z zasadą wyrażoną w art. 2a ust. 2 ustawy *o drogach publicznych*, zgodnie z którą drogi gminne stanowią własność właściwego samorządu gminy.

Zgodnie z art. 19 ust. 5 ustawy *o drogach publicznych* zarządcą drogi gminnej będzie Prezydent Miasta Legnicy - Zarząd Dróg Miejskich w Legnicy.

Wydanej decyzji nadano rygor natychmiastowej wykonalności.

Z treścią decyzji Wojewody Dolnośląskiego Nr 4/2022 wydanej dnia 22 marca 2022 r. oraz z aktami sprawy zapoznać się można w siedzibie Dolnośląskiego Urzędu Wojewódzkiego we Wrocławiu – plac Powstańców Warszawy 1, pok. 2103 (kancelaria). Strony postępowania będą przyjmowane wyłącznie po uprzednim umówieniu terminu wizyty telefonicznie pod numerem (71) 340-64-63 lub e-mailowo: k.slowinska@duw.pl. Zasady bezpośredniej obsługi klienta w Dolnośląskim Urzędzie Wojewódzkim we Wrocławiu znajdują się na stronie internetowej www.duw.pl w zakładce „obsługa klienta".

Zgodnie z art. 49 *Kodeksu postępowania administracyjnego*, wskazuję dzień 29 marca 2022 r. – data ukazania się obwieszczenia na tablicy ogłoszeń Dolnośląskiego Urzędu Wojewódzkiego, Urzędu Miasta Legnicy, w urzędowych publikatorach teleinformatycznych - Biuletynie Informacji Publicznej tych urzędów oraz w prasie lokalnej, jako ten w którym nastąpiło publiczne obwieszczenie. Zawiadomienie niniejsze po upływie czternastu dni od wskazanego powyżej terminu uważa się za dokonane ze skutkiem prawnym 12 kwietnia 2022 r.

eprasa.pl 492a80af19

REKLAMA 0010462649

TERENY INWESTYCYJNE

Krajowy Ośrodek
Wsparcia Rolnictwa

ODDZIAŁ TERENOWY WE WROCŁAWIU

podaje do publicznej wiadomości informację o zamiarze sprzedaży niezabudowanych nieruchomości położonych w obrębie **0001 Nr 1 Gospodarstwo**, gmina **Jawor,** powiat **jaworski,** woj. **dolnośląskie**

Lp.	Nr działek	Pow. w ha	Położenie		Przeznaczenie w MPZP	Cena sprzedaży w zł
			gmina	obręb		
1.	4/84 AM-1	1,2342	Jawor (miasto)	0001 Nr 1 Gospodarstwo	MPZP: P/U4 – tereny obiektów produkcyjnych, składów i magazynów, tereny zabudowy usługowej; KDZ2 – droga publiczna klasy Z	688.000,00

Szczegółowy opis nieruchomości zawiera wykaz **(ZSI.WRO.WKUR.4240.5061.1.5061.2022.AHC)** wywieszony w miejscach zwyczajowo przyjętych w dniach **29.03.2022 r. – 13.04.2022 r.** oraz na stronie internetowej www.kowr.gov.pl.

WIĘCEJ INFORMACJI: KRAJOWY OŚRODEK WSPARCIA ROLNICTWA OT WROCŁAW, ul. Mińska 60, 54-610 Wrocław, tel.: 71 35 63 919 wew. 866, e-mail: anna.hucal@kowr.gov.pl lub na stronie: www.kowr.gov.pl.

www.kowr.gov.pl

REKLAMA 0010464625

TERENY INWESTYCYJNE

Krajowy Ośrodek
Wsparcia Rolnictwa

ODDZIAŁ TERENOWY WE WROCŁAWIU

ogłasza I przetarg na sprzedaż nieruchomości gruntowej niezabudowanej
położonej w obrębie ewidencyjnym **nr 0015 KLECINA**, miasto **Wrocław**, woj. **dolnośląskie**
Przetarg odbędzie się w dniu 12.04.2022 r. o godz. 11:00
w siedzibie Oddziału Terenowego KOWR we Wrocławiu, ul. Mińska 60

Lp.	Nr działki	Pow. [ha]	Położenie		Przeznaczenie w MPZP	Cena wywoławcza [zł]
			gmina	obręb		
1.	1/33 AM-3	1,5048	m. Wrocław	0015 KLECINA	Tereny handlu detalicznego i usług	12 680 000,00

Szczegółowy opis działki zawiera ogłoszenie numer **ZSI.WRO.WKUZ.4240.5029.1.5029.2022.DGR**, wywieszone w miejscach zwyczajowo przyjętych od **28.03.2022 r. do 12.04.2022 r.**, na stronie www.kowr.gov.pl oraz BIP.

WIĘCEJ INFORMACJI: Krajowy Ośrodek Wsparcia Rolnictwa Oddział Terenowy we Wrocławiu, ul. Mińska 60, 54-610 Wrocław. tel.: 71- 35 63 919 wew. 801, e-mail: dorota.grygiel@kowr.gov.pl lub na stronie: www.kowr.gov.pl

www.kowr.gov.pl

REKLAMA 0010462652

TERENY INWESTYCYJNE

Krajowy Ośrodek
Wsparcia Rolnictwa

ODDZIAŁ TERENOWY WE WROCŁAWIU

podaje do publicznej wiadomości informację o zamiarze sprzedaży niezabudowanych nieruchomości położonych w obrębie **0001 Nr 1 Gospodarstwo,** gmina **Jawor,** powiat **jaworski,** woj. **dolnośląskie**

Lp.	Nr działek	Pow. w ha	Położenie		Przeznaczenie w MPZP	Cena sprzedaży w zł
			gmina	obręb		
1.	4/78, 4/81, 4/85 AM-1	16,0774	Jawor (miasto)	0001 Nr 1 Gospodarstwo	MPZP: P/U4 – tereny obiektów produkcyjnych, składów i magazynów, tereny zabudowy usługowej; IT1 – tereny infrastruktury technicznej; KDZ2 – droga publiczna klasy Z	6.943.000,00
2.	4/79, 4/82, 4/30 AM-1	14,3049	Jawor (miasto)	0001 Nr 1 Gospodarstwo	MPZP: KK.1 – komunikacja kolejowa; P/U4 – tereny obiektów produkcyjnych, składów i magazynów, tereny zabudowy usługowej; IT1 – tereny infrastruktury technicznej; KDZ2 – droga publiczna klasy Z	5.803.000,00
3.	4/80, 4/83, 4/31 AM-1	19,8907	Jawor (miasto)	0001 Nr 1 Gospodarstwo	MPZP: KK.1 – komunikacja kolejowa; P/U4 – tereny obiektów produkcyjnych, składów i magazynów, tereny zabudowy usługowej; IT1 – tereny infrastruktury technicznej; KDZ2 – droga publiczna klasy Z	8.067.000,00
4.	4/70 AM-1	7,3814	Jawor (miasto)	0001 Nr 1 Gospodarstwo	MPZP: P/U3 – tereny obiektów produkcyjnych, składów i magazynów, tereny zabudowy usługowej; KDL2 – droga publiczna klasy L; KDZ2 – droga publiczna klasy Z	2.804.000,00

Szczegółowy opis nieruchomości zawiera wykaz **(ZSI.WRO.WKUR.4240.5034.1.5034.2022.AHC)** wywieszony w miejscach zwyczajowo przyjętych w dniach **29.03.2022 r. – 13.04.2022 r.** oraz na stronie internetowej www.kowr.gov.pl.

WIĘCEJ INFORMACJI: KRAJOWY OŚRODEK WSPARCIA ROLNICTWA OT WROCŁAW, ul. Mińska 60, 54-610 Wrocław, tel.: 71/ 35-63-919 wew. 866, e-mail: anna.hucal@kowr.gov.pl lub na stronie: www.kowr.gov.pl.

www.kowr.gov.pl

REKLAMA 0010464893

STAROSTA LUBIŃSKI

wykonujący zadanie z zakresu administracji rządowej, na podstawie art. 35 ust. 1 ustawy z dnia 21.08.1997 r. o gospodarce nieruchomościami (Dz. U. z 2021 r. poz. 1899 ze zm.)

informuję,

że w siedzibie Starostwa Powiatowego w Lubinie przy ul. Jana Kilińskiego 12B, 59-300 Lubin, w terminie od 28.03.2022 r. do 18.04.2022 r. wywieszony został **wykaz nieruchomości przeznaczonej do dzierżawy.**

Przedmiotem dzierżawy jest nieruchomość, stanowiąca własność Skarbu Państwa, położona w Lubinie, oznaczona jako działka nr 64/3 o pow. 1,5080 ha, dla której prowadzona jest KW o Nr LE1U/00046873/8 (Załącznik do Zarządzenia Nr 28/2022 Starosty Lubińskiego z dnia 24.03.2022 r.)

Dodatkowe informacje znajdują się w Biuletynie Informacji Publicznej Starostwa Powiatowego w Lubinie (Aktualności i ogłoszenia/Dzierżawa, najem nieruchomości) oraz pod nr tel.: 76-746-71-66.

REKLAMA 0010462105

Spółdzielnia Mieszkaniowa „Nowy Dwór" we Wrocławiu, ul. Zemska 35,

ogłasza przetarg nieograniczony ofert pisemnych,

który odbędzie się w dniu **21.04.2022 r. o godz. 10.00** w siedzibie Sp-ni, pokój nr 7, parter, na wykonanie w zasobach Spółdzielni robót budowlanych związanych z wymianą i utwardzeniem istniejącej nawierzchni na nawierzchnię z kostki betonowej pod chodniki, pojemniki na odpady i surowce wtórne, opaski wokół osłon śmietnikowych, z terminem realizacji całości robót do dnia **30.09.2022 r.**, według warunków określonych w dokumentacji przetargowej.

Termin składania Ofert jest do dnia **21.04.2022 r.** do godz. **10.00**.

Szczegółowe wymagania ofertowe zawiera dokumentacja przetargowa dostępna odpłatnie w kwocie: 24,60 PLN brutto (słownie: dwadzieścia cztery złote 60/100 brutto), w siedzibie Spółdzielni, pokój nr 10, parter, codziennie, w dni robocze (za wyjątkiem piątków), w godz. od 12.00 do 13.00 (po uprzednim dokonaniu wpłaty z konta firmy Oferenta na konto Spółdzielni: **PKO BP SA o/3 Wrocław, nr 53 1020 5242 0000 2102 0018 0463**.

Wadium w kwocie: **6.000,00 PLN,** słownie: sześć tysięcy złotych 00/100, należy wpłacić przelewem z konta firmy Oferenta na ww. konto Spółdzielni w terminie do dnia **20.04.2022 r.**

Zwrot wadium następuje według warunków określonych w dokumentacji przetargowej. Po upływie 7 dni od dnia ogłoszenia wyniku przetargu, Oferent będzie zobowiązany do zawarcia umowy w terminie wyznaczonym przez Spółdzielnię, według akceptowanego przez Oferenta „Wzoru umowy".

Wszelkich informacji udziela P. inż. Grażyna Fortunarska, tel. (71) 356-48-24, codziennie, w dni robocze, w godz. od 12.00 do 13.00 (za wyjątkiem piątków) lub w siedzibie Sp-ni, pokój nr 10, parter, w ww. terminie.

Spółdzielnia zastrzega sobie prawo swobodnego wyboru oferty, możliwości negocjacji oferowanych parametrów określonych w dokumentacji przetargowej, stwierdzenia, że przetarg nie dał rezultatu oraz unieważnienia przetargu bez uzasadnienia i podania przyczyny.

REKLAMA 0010448040

OBWIESZCZENIE O II LICYTACJI NIERUCHOMOŚCI

Naczelnik Urzędu Skarbowego w Jeleniej Górze, na podstawie art. 110 w § 3 ustawy z dnia 17 czerwca 1966 roku o postępowaniu egzekucyjnym w administracji (tekst jednolity: Dz.U. z 2020 roku poz. 1427 z późn. zm.), podaje do publicznej wiadomości, że **10 maja 2022 roku o godz. 10.00** w siedzibie Urzędu Skarbowego w Jeleniej Górze przy ul. Thebesiusa 1, w sali konferencyjnej znajdującej się na parterze, odbędzie się **II licytacja ½ udziału w nieruchomości**, położonej w **Jeleniej Górze, ul. Pułaskiego 24**, stanowiącej działkę nr 165 o powierzchni 361 m^2 zabudowaną rozpoczętą budową budynku jednorodzinnego z warsztatem, o pow. użytkowej budynku 254,1 m^2 (działka nr 165, AM-5, obręb Cieplice-IV), dla której Sąd Rejonowy w Jeleniej Górze Wydział VI Ksiąg Wieczystych prowadzi księgę wieczystą nr **JG1J/00017907/8.**

Suma oszacowania wartości ½ udziału nieruchomości wynosi **236.000,00 zł** (słownie: dwieście trzydzieści sześć tysięcy złotych 00/100 groszy).

Cena wywołania jest równa 70% sumy oszacowania wartości nieruchomości i wynosi **165.200,00 zł.**

Licytant przystępujący do przetargu jest zobowiązany złożyć wadium w wysokości 1/10 sumy oszacowania, to jest kwoty **23.600,00 zł**.

Dodatkowe informacje można uzyskać pod nr. tel. 75 647 35 15.

REKLAMA 0010464590

TAURON Dystrybucja S.A. Oddział w Wałbrzychu informuje o prowadzeniu prac na sieci energetycznej spółki. Dla poprawy pewności zasilania Klientów oraz przeciwdziałania awariom infrastruktury energetycznej TAURON Dystrybucja prowadzi prace, które wiążą się z koniecznością czasowego wyłączenia energii elektrycznej dla Klientów.

TAURON DYSTRYBUCJA

Prace zostaną przeprowadzone na obszarze:

REGION WAŁBRZYCH
29.03.2022 r.
Brak planowych wyłączeń
4.04.2022
Godz. 8:00 – 14:00
Miejsce: Świdnica ulice: Marcinkowskiego 19.

REGION DZIERŻONIÓW
29.03.2022 r.
Godz. 8:00–15:00
Miejsce: Ząbkowice Śląskie ul.: Ogrodowa nr 1 i 3, Bolesława Chrobrego nr: 13, 15 i 17, Kamieniecka nr: 3, 5, 9 i 9A oraz od nr 22 do 40.
Godz. 8:00–17:00
Miejsce: Piskorzów nr: od 63 do 91 i od 93 do 110 oraz ul.: Jeżynowa, Grzybowa, Jagodowa– przewidujemy zasilanie z agregatu prądotwórczego.
4.04.2022
Brak planowych wyłączeń

REGION KŁODZKO
29.03.2022 r.
Brak planowych wyłączeń
4.04.2022
Godz. 8:00 – 15:00
Miejsce: Wilkanów od 45 do 108

Konieczne wyłączenie zasilania i przeprowadzanie niezbędnych prac poprawi stan sieci i urządzeń energetycznych. Każdego dnia TAURON Dystrybucja zapewnia komfort życia i bezpieczeństwo energetyczne swoich Klientów. Bez dbania o stan sieci i bez realizacji prac planowych nie byłoby to możliwe.

REKLAMA 0010464546

TAURON Dystrybucja S.A. Oddział we Wrocławiu informuje o prowadzeniu prac na sieci energetycznej spółki. Dla poprawy pewności zasilania Klientów oraz przeciwdziałania awariom infrastruktury energetycznej, TAURON Dystrybucja prowadzi prace, które wiążą się z koniecznością czasowego wyłączenia energii elektrycznej dla Klientów.

TAURON DYSTRYBUCJA

Prace zostaną przeprowadzone w dniach: 4.04.2022 r. na obszarze:

REGION WROCŁAW
4.04.2022 r.
Godz. 7:00 - 16:00
Miejsce: Wrocław Krzyki: Wichrowa.
Godz. 7:00 - 16:00
Miejsce: Wrocław Psie Pole: Vespucciego 25-43 nieparzyste.

REGION OBORNIKI ŚLĄSKIE
4.04.2022 r.
Godz. 7:30 - 9:30 i 14:30 - 16:00
Miejsce: Borówek.
Godz. 7:30 - 9:30 i 14:30 - 16:00
Miejsce: Skokowa do przejazdu od strony Prusic.
Godz. 9:00 - 13:00
Miejsce: Pierusza.
Godz. 9:00 - 14:00
Miejsce: Chodlewko.
Godz. 9:00 - 16:00
Miejsce: Wińsko, ul. 8 Maja, Sadowa, Wschodnia, Widokowa, Mickiewicza.

REGION OLEŚNICA
4.04.2022 r.
Godz. 8:00 - 15:00
Miejsce: Wilczyce ul. Łąkowa 33, 33A, 33B i działki przyległe. Gm. Długołęka.
Godz. 8:30 - 13:30
Miejsce: Siedlec, ul. Polna. Gm. Długołęka.
Godz. 8:30 - 14:00
Miejsce: Potasznia 16a, 17-21, 34a, 34b. Gm. Milicz.
Godz. 8:30 - 15:00
Miejsce: Ratowice, dz. 57/1. Gm. Czernica.

REGION STRZELIN
4.04.2022 r.
Godz. 7:00 - 16:00
Miejsce: Boreczek od numeru 5 do 8, od 13 do 20, od 24 do 27

REGION ŚRODA ŚLĄSKA
4.04.2022 r.
Brak planowych wyłączeń.

Konieczne wyłączenie zasilania i przeprowadzanie niezbędnych prac poprawi stan sieci i urządzeń energetycznych. Każdego dnia TAURON Dystrybucja zapewnia komfort życia i bezpieczeństwo energetyczne swoich Klientów. Bez dbania o stan sieci i bez realizacji prac planowych nie byłoby to możliwe.

eprasa.pl 492a80af19

Nieruchomości

MIESZKANIA - KUPIĘ

KUPIĘ każde, got. w 24 h, 500-002-486.

GARAŻE

KUPIĘ garaż murowany, 609-499-555.

Handlowe

ANTYKI

ANTYKI, stare obrazy, meble, starocie - kupię, 660-532-696.

FILMY, MUZYKA

KUPIĘ PŁYTY GRAMOFONOWE 609 155 327

MASZYNY URZĄDZENIA

KUPIĘ minikoparkę, 609-499-555.

KUPIMY maszyny do obróbki metalu i drewna oraz oprzyrządowanie do maszyn. Tel. 782-592-790

MASZYNY stolarskie, kupno-sprzedaż, 602-459-611.

Motoryzacja

OSOBOWE KUPIĘ

KUPIĘ każde auto i motocykle, tel. 723-035-022.

CZĘŚCI WYPOSAŻENIE SPRZEDAM

SPRZĘGŁA-NAPRAWA Szczęki hamulcowe - wymiana okładzin. Świdnica. www.metalowiec.com Tel. 728-493-565.

Praca

ZATRUDNIĘ

Centrum Kultury poszukuje osoby do sprzątania na pół etatu, kontakt 728-988-627.

DO pracy w ochronie.

Tel. 607-686-384.

Firma Gepard Security Wrocław zatrudni pracownika do ochrony biurowca przy Pl. Teatralnym. Tel. 503-100-120.

NIEMCY zatrudnimy murarzy, cieśli szalunkowych, brygadzistów, dźwigowych. Tel: 882 064 600, 607 923 444

NIEMCY: murarz, cieśla, malarz, elektryk, spawacz: 730-011-300.

ZATRUDNIMY pracownika marketingu oraz magazyniera z dośw., czynnym prawem jazdy kat. B, znaj. MS Office. CV na: kadry@robot1.pl z opisem stanowiska lub wrzucić do skrzynki przed wejściem do biura Pomorska 42.

Zdrowie

CHIRURGIA

ESPERAL - Lubin tel. 603 123 112

STOMATOLOGIA

PORADENTIC - stomatolog NFZ laboratorium protetyczne, ekspresowa naprawa protez, 506-967-637. Protetyka. Chirurgia -ósemki.

Protezy na NFZ, 507-650-105.

Usługi

AGD RTV FOTO

NAPRAWA lodówki, zamrażarki, lady, montaż klimatyzacji, 792-016-323.

AGD- pralka, lodówka, odkurzacz, mikrofalówki,W-w, 501-210-657.

Domowa naprawa telewizorów plazma LCD; 71/351-60-02, 502-175-735.

KUCHNIE junkersy piece 609-528-079

BUDOWLANO-REMONTOWE

A-Z malowanie, tanio, 517-067-530.

A-Z remonty, 663-933-639.

CYKLINA bezpył Tanio! 514-330-860.

CYKLINOWANIE bezpyłowe 606-697-554.

DACHY + naprawy, 663-933-639.

DACHY - papa, solidnie 602-114-080.

DRZWI tel. 71/341-83-03.

Elektryczne inst.Pomiary. 71/351-15-15, 603-867-128.

Elektryczne Pogotowie 71/351-15-15, 603-867-128.

ELEKTRYK, tanio, 731-562-414.

GIPSOGŁADZIE, malowanie, glazura, tapetowanie, panele, 607-669-424.

MALARSKIE 663-933-639.

OGRODZENIA + naprawy 663-933-639

OKNA, drzwi, naprawy, 663-933-639.

OKNA, rolety, 71/341-83-03.

PODŁOGI + naprawy, 663-933-639.

ROLETKI, żaluzje, moskitiery. Montaż, produkcja, naprawa, 71/341-83-03.

INSTALACYJNE

1 h Antena Canal+ Montaż, naprawy NC+ Polsat 601-519-700, 71/351-97-00.

Antena absolutnie profesjonalnie, tel. 603-867-128, 71/351-15-15.

ANTENY, montaż od 69 zł, 603-103-232.

HYDRAULICY wszystko, 500-890-180.

HYDRAULIK 607-203-355.

HYDRAULIK junkers piec, 603-925-230

Hydraulik natychmiast 500323373

HYDRAULIK, 24h 505-982-689.

HYDRAULIK, tanio, cito 606-986-618.

OGRODNICZE

CIĘCIE drzew i krzewów 509-273-962.

OGRÓD cięcie drzew 576-843-659

PORZĄDKOWE

AlePranie Karcher: dywanów, obić meblowych, tapicerki, tel. 505-087-474.

DYWANY kanapy-pranie 535679346

ZWALCZANIE pluskwy, 660-811-020.

PRZEPROWADZKI

TANIO 508-287-106, 71/784-55-63.

STOLARSKIE

MEBLE na wymiar, szafy 606-393-067.

Tapicerstwo tanio 71/302-83-17.

TRANSPORTOWE

KONTENER 1.5; 2; 3; 5; 7 m^3 na gruz, śmieci, tel. 71/316-46-47.

WYWÓZ starych mebli, 660-811-020.

ZABEZPIECZAJĄCE

AWARIE zamków, montaż, serwis drzwi izraelskich, Gerda, innych 501-104-158.

Matrymonialne

BIURO "Elza", 71/784-31-82, 693-698-270, www.elza.wroc.pl

ZADBANY 61 latek, 170 cm, mieszkający na stałe w Niemczech, trochę romantyk, zamożny, pozna wolne Panie, które zamieszkają w Niemczech, tylko stały związek, 49 1732458917 tel. po 19.00

Rolnicze

MASZYNY ROLNICZE

KUPIĘ ciągniki, przyczepy, maszyny rolne. Tel. 535135507.

Towarzyskie

JOLA 575-913-357.

MAGIA dotyku 787-846-722.

Usługi kamieniarskie

KAMIENIARSTWO. Pomniki granitowe. Całkowity koszt z montażem 1.500 zł. tel 691-883-105

Co masz zlecić – zleć to nam

Tutaj zlecisz ogłoszenie!
Nie tylko dla Wrocławia
ul. św. Antoniego 2/4, 71 374 82 49
reklama.wroclaw@polskapress.pl

REKLAMA 0010464240

O G Ł O S Z E N I E

Burmistrz Miasta i Gminy Wiązów

informuje, że

na tablicy ogłoszeń Urzędu, w prasie oraz na stronie internetowej http://bip.wiazow.madkom.pl w zakładce *„PRZETARGI"* w dniu 29.03.2022 r. został umieszczony wykaz nieruchomości przeznaczonych do sprzedaży w trybie przetargu nieograniczonego:

- **działka nr 220/4 AM – 2 obręb Wiązów**
- **działka nr 220/5 AM – 2 obręb Wiązów**
- **działka nr 220/6 AM – 2 obręb Wiązów**
- **działka nr 201/5 AM – 2 obręb Wiązów**
- **działka nr 201/6 AM – 2 obręb Wiązów**
- **działka nr 106/2 AM – 2 obręb Wawrzyszów**
- **działka nr 115/2 AM – 2 obręb Stary Wiązów**

Dodatkowe informacje można uzyskać w Urzędzie Miasta i Gminy w Wiązowie, Plac Wolności 37, pok. 34 lub pod numerem tel. (71) 393 11 36 wew. 36.

REKLAMA 0010462180

Przemków, dnia 24 marca 2022 r.

BURMISTRZ PRZEMKOWA

ogłasza

III PRZETARG USTNY NIEOGRANICZONY:

Na sprzedaż nieruchomości gruntowej zabudowanej, składającej się z dz. nr 694/4 o pow. gruntu 246 m², zabudowanej budynkiem użytkowym niemieszkalnym po byłej piekarni o pow. użytkowej 375,25 m², dz. nr 694/5 o pow. gruntu 54 m², zabudowanej budynkiem niemieszkalnym o pow. użytkowej 44 m², dz. nr 694/6 o pow. gruntu 44 m², zabudowanej budynkiem niemieszkalnym o pow. użytkowej 38 m², położonej w obrębie miasta Przemków. Nieruchomość nieużytkowana, w złym stanie technicznym, wymaga gruntownego remontu.

Nieruchomość położona jest na terenie historycznego układu urbanistycznego miasta Przemków wpisanego do rejestru zabytków decyzją Wojewódzkiego Konserwatora Zabytków z dnia 11 maja 1982 r. pod numerem A/2680/633/L.

obręb:	**Przemków dz. 694/4, 694/5, 694/6**
łączna pow. działek:	**344 m²**
KW:	**LE1G/00026030/8**
Przeznaczenie:	**teren zabudowy mieszkaniowo-usługowej w centrum miasta.**
Cena wywoławcza	**76.500,00 złotych**
Wadium:	**3.825,00 złotych**

Wadium uczestnicy przetargu powinni wpłacać najpóźniej do dnia **25 kwietnia 2022 r.** na konto Urzędu Miejskiego w Przemkowie nr **67 1610 0048 2000 0500 0101 0015** w SGB – Bank S.A. w Przemkowie. Datą dokonania wpłaty wadium jest data uznania rachunku bankowego Urzędu.

Przetarg odbędzie się w dniu 29 kwietnia 2022 r. o godzinie 10.30 w siedzibie Urzędu Miejskiego w Przemkowie przy ul. Plac Wolności 25 – sala sesyjna (pokój nr 27).

Pełną informację dotyczącą nieruchomości oraz przetargu zawiera ogłoszenie wywieszone na tablicy ogłoszeń w siedzibie Urzędu Miejskiego w Przemkowie przy ul. Plac Wolności 25. Ogłoszenie o przetargu dostępne jest również na stronie internetowej Biuletynu Informacji Publicznej Urzędu Miejskiego w Przemkowie (http://umprzemkow.ssdip.bip.gov.pl zakładka: Przetargi – Sprzedaż).

Dodatkowe informacje na ww. tematu można uzyskać w pokoju nr 30, tut. urzędu tel. 76 83 20 480.

I przetarg ustny nieograniczony odbył się 14 stycznia 2022 r., II przetarg ustny nieograniczony odbył się 11 marca 2022 r.

Burmistrz Przemkowa ma prawo odwołania przetargu z ważnych powodów.

Zastępca Burmistrza
Magdalena Kania

REKLAMA 0010460118

OGŁOSZENIE O PIERWSZEJ LICYTACJI NIERUCHOMOŚCI

KW WR1O/00012126/0

Komornik Sądowy przy Sądzie Rejonowym w Oławie Andrzej Paluszek na podstawie przepisu art. 953 Kodeksu postępowania cywilnego podaje do publicznej wiadomości, że

w dniu 22.04.2022 r. o godz. 13:30

w budynku Sądu Rejonowego w Oławie mającego siedzibę pod adresem ul. 11 Listopada 12, 55-200 Oława w sali nr 11, odbędzie się

pierwsza licytacja

nieruchomości stanowiącej działkę nr 137/4 o pow. 0,0722 ha, zabudowaną budynkiem mieszkalnym jednorodzinnym w zabudowie wolno stojącej o dwóch kondygnacjach naziemnych - parterze oraz pierwszym piętrze wraz z poddaszem (strychem) o łącznej pow. 209,43 m², położonej przy **ul. Jana Długosza 38 Żerniki Wrocławskie, gmina Siechnice** dla której Sąd Rejonowy w Oławie Wydział Ksiąg Wieczystych prowadzi księgę wieczystą o numerze **WR1O/00012126/0** stanowiącej własność dłużnika Cezarego Bobruka. Nieruchomość posiada podłączenie do sieci energetycznej, wodociągowej, gazowej oraz posiada możliwość podłączenia do sieci kanalizacji sanitarnej.

Suma oszacowania nieruchomości wynosi **949 800,00 zł,**
zaś cena wywołania jest równa **3/4** sumy oszacowania
i wynosi: 712 350,00 zł.

Licytant przystępujący do przetargu powinien złożyć rękojmię w wysokości jednej dziesiątej sumy oszacowania, to jest **94 980,00 zł**. Rękojmia powinna być złożona w gotówce albo książeczce oszczędnościowej banków uprawnionych według prawa bankowego zaopatrzonej w upoważnienie właściciela książeczki do wypłaty całego wkładu stosownie do prawomocnego postanowienia sądu o utracie rękojmi. Rękojmię należy uiścić na konto komornika: Bank Gospodarki Żywnościowej SA WBT 11 20300045 1110 0000 0200 0920, najpóźniej w dniu poprzedzającym przetarg. W przypadku przelewu na konto, za termin złożenia rękojmi uważa się moment wpływu środków na konto bankowe komornika.

Zgodnie z przepisem art. 976 §1 kpc w przetargu nie mogą uczestniczyć osoby, które mogą nabyć nieruchomość tylko za zezwoleniem organu państwowego, a zezwolenia tego nie przedstawiły oraz inne osoby wymienione w tym artykule.

www.dawro.pl

REKLAMA 0010448251

Komornik Sądowy przy Sądzie Rejonowym dla Wrocławia-Fabrycznej we Wrocławiu Michał Kaczan

OBWIESZCZENIE O PIERWSZEJ LICYTACJI NIERUCHOMOŚCI

KW WR1K/00299085/1

Komornik Sądowy przy Sądzie Rejonowym dla Wrocławia-Fabrycznej we Wrocławiu Michał Kaczan na podstawie art. 953 kpc podaje do publicznej wiadomości, że: w dniu **25-04-2022r. o godz. 09:00** w budynku Sądu Rejonowego dla Wrocławia-Fabrycznej we Wrocławiu mającego siedzibę przy ul. Świebodzka 5 w sali nr 203, odbędzie się **pierwsza licytacja** nieruchomości należącej do dłużnika: położonej: **51-206 Wrocław, ul. Wilanowska 69/33**, dla Sąd Rejonowy dla Wrocławia-Krzyków we Wrocławiu IV Wydział Ksiąg Wieczystych prowadzi księgę wieczystą **nr KW WR1K/00299085/1.**

Z własnością lokalu łączy się udział w wysokości 56/10.000 w nieruchomości wspólnej. Nieruchomość gruntowa oznaczona jest księgą wieczystą nr KW WR1K/00266221/7**.** Lokal mieszkalny nr 33 składa się z pokoju, pokoju z aneksem kuchennym, łazienki i przedpokoju, o powierzchni użytkowej 45,75 m2. Mieszkanie położone na piątej kondygnacji budynku sześciokondygnacyjnego. Do lokalu przylega balkon o powierzchni 3,64 m2, na który istnieje wyjście z pokoju dziennego. Lokal wykończony, w pełni umeblowany, w dobrym stanie technicznym. Zastosowano typowe materiały wykończeniowe o przeciętnym standardzie wykończenia. Lokal składa się z sypialni, pokoju z aneksem kuchennym, przedpokoju oraz łazienki, o powierzchni użytkowej 45,75 m2.

Suma oszacowania wynosi **296 000,00 zł**, zaś cena wywołania jest równa **3/4** sumy oszacowania i wynosi **222 000,00 zł.**

Licytant przystępujący do przetargu powinien złożyć rękojmię w wysokości jednej dziesiątej sumy oszacowania, to jest **29 600,00 zł.** Rękojmia powinna być złożona w gotówce albo książeczce oszczędnościowej banków uprawnionych według prawa bankowego zaopatrzonej w upoważnienie właściciela książeczki do wypłaty całego wkładu stosownie do prawomocnego postanowienia sądu o utracie rękojmi. Rękojmię można uiścić także na konto komornika: **ING Bank Śląski SA O. we Wrocławiu 17 1050 1575 1000 0092 3012 9596 najpóźniej w dniu poprzedzającym przetarg.** Zgodnie z przepisem art.976 §1 kpc w przetargu nie mogą uczestniczyć osoby, które mogą nabyć nieruchomość tylko za zezwoleniem organu państwowego, a zezwolenia tego nie przedstawiły oraz inne osoby wymienione w tym artykule. **Nieruchomość przed licytacją wolno oglądać dnia 07/04/2022r. od godz. 10:00 do godz. 10:15, oraz w ciągu dwóch ostatnich tygodni przed licytacją po uzgodnieniu z komornikiem.** Odpis protokołu oszacowania nieruchomości, operat szacunkowy biegłego sądowego, wypis z rejestru gruntów wraz z mapką z akt postępowania egzekucyjnego wolno przeglądać w kancelarii komornika ciągu dwóch ostatnich tygodni przed licytacją Prawa osób trzecich nie będą przeszkodą do licytacji i przysądzenia własności na rzecz nabywcy bez zastrzeżeń, jeżeli osoby te przed rozpoczęciem przetargu nie złożą dowodu, że wniosły powództwo o zwolnienie nieruchomości lub przedmiotów razem z nią zajętych od egzekucji i uzyskały w tym zakresie orzeczenie wstrzymujące egzekucję. Użytkowanie, służebności i prawa dożywotnika, jeżeli nie są ujawnione w księdze wieczystej lub przez złożenie dokumentu do zbioru dokumentów i nie zostaną zgłoszone najpóźniej na trzy dni przed rozpoczęciem licytacji, nie będą uwzględnione w dalszym toku egzekucji i wygasną z chwilą uprawomocnienia się postanowienia o przysądzeniu własności.

Szczegółowych informacji udziela Komornik pod numerem tel. (71) 391 21 01

www.dawro.pl

eprasa.pl 492a80af19

Waldemar od dawna jest dla mnie mężem, niezależnie od danych figurujących w dokumentach

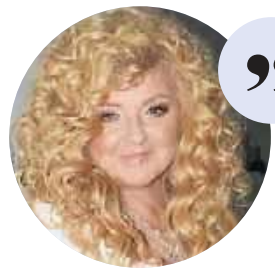

Magda Gessler, znana polska restauratorka, poinformowała o dostaniu pierścionka w prezencie od partnera.

Z ŻYCIA GWIAZD

Magda Gessler zaręczyła się
Restauratorka od piętnastu lat jest w związku z Waldemarem Kozerawskim. To polski biznesmen, który prowadzi własną klinikę medycyny estetycznej w Kanadzie. Teraz coś się jednak zmieniło: celebrytka zamieściła na Instagramie zdjęcie pierścionka zaręczynowego. „Czarny diament na szczęście... Od Waldusia... Założył mi na rękę" – napisała.

Dominika Tajner pokochała boksera
Celebrytka od kilku tygodni ma nowego partnera. – To osoba ze świata polskiego sportu i tym mnie poniekąd ujął. Jest bokserem. Chyba dosyć znanym. Ciężko się ogląda te walki partnera – powiedziała Tajner Pomponikowi. Zdaniem serwisu nowy chłopak Tajner to Mariusz Wach, bokser wagi ciężkiej.

Allan sprawdza swoje siły w świecie rapu
Syn Edyty Górniak, Allan, z okazji swoich osiemnastych urodzin dostał od mamy wyjątkowy prezent. – Pozwoliła mu na nagranie piosenki w profesjonalnym studiu i zapłaciła za nagranie teledysku. Wykonała kilka telefonów do ludzi z branży muzycznej, którzy są jej przyjaciółmi, i poleciła im jedynaka – mówi informatorka Pomponika. Wszystko wskazuje na to, że Allan sprawdza swoje siły w świecie rapu. Gwiazda wspiera syna niezależnie od wybieranej przez niego ścieżki życiowej.

W TELEWIZJI

Ocaleni
Stopklatka, 20:00
Z katastrofy lotniczej uchodzi z życiem kilkoro pasażerów. Terapeutka (Anne Hathaway), która zajmuje się ocalałymi, poznaje przebieg wypadku różniący się od oficjalnej wersji zdarzeń. Kobieta rozpoczyna śledztwo.

Złoto Bałtyku
History, 21:00
Nowy sezon programu. Nadciąga sztorm. Gdy Tomek kompletuje ekwipunek, Herkules jedzie na imprezę. Do ekipy Krzysztofa dołącza Bartek. Dorota podejmuje negocjacje w roli kupca. Formellowie nocą ruszają w morze.

Diabelskie nasienie
TVN 7, 21:40
Samotny ojciec (Rob Lowe) podejrzewa, że jego pozornie idealna dorastająca córka (Mckenna Grace) jest bezduszną morderczynią.

Po tamtej stronie
TVP Kultura, 22:20
Mieszkający w Helsinkach Wikström wygrywa znaczną kwotę w pokera. Mężczyzna postanawia otworzyć restaurację. Pewnego dnia przypadkiem poznaje uciekiniera z Syrii, Khaleda.

Trzydziestu trzech
Stopklatka, 23:00
Oparta na faktach historia górników, którzy zostali uwięzieni w zawalonym szybie kopalni w Chile. To także opowieść o brawurowej akcji ratowniczej oraz nadziei na ocalenie.

KRZYŻÓWKA NR 49

Poziomo:
3) auto z czeskiej fabryki,
10) rodzaj kroju sukni,
11) biega średnie dystanse,
12) twardy ser dojrzewający, grana,
14) grupa przestępcza, szajka,
15) wynik działania matematycznego,
16) nakłanianie do porozumienia,
19) roślina warzywna, oberżyna,
23) pracuje przy tokarce lub frezarce,
27) poczucie godności osobistej,
28) ryby w puszkach,
29) czynny aktywista partyjny,
30) Jan Krzeptowski, tatrzański bajarz,
33) oficer w wojsku kozackim,
37) określona ilość leku, dawka,
38) z dumą noszone przez jelenia,
39) Andrzej, zagrał w filmie „Dług",
40) dłoń zaciśnięta w pięść,
41) lokal w piosence Ireny Jarockiej.

Pionowo:
1) śnieżny pojazd sportowy,
2) Szuwarek z bajki dla dzieci,
3) szczelina między deskami,
4) formacja piłkarska Kamila Glika,
5) piwo z angielskiego pubu,
6) duże, metalowe naczynie na płyny,
7) starogreckie naczynie na oliwę,
8) subtelna wzmianka, przymówka,
9) męski płaszcz dwurzędowy,
13) ciągle walczy z dobrem,
17) góry w Ameryce Południowej,
18) efektowna akcja koszykarza,
20) elektroda o dodatnim potencjale,
21) ptak łowny z rodziny chruścieli,
22) dawne urządzenie do mielenia ziarna,
24) finansowa plajta,
25) najdłuższa rzeka Europy,
26) dodatnia – to zaleta, walor,
30) ubezpiecza kolumnę wojska,
31) ptak podobny do mewy,
32) nikczemny i niegodziwy osobnik,
34) dbałość o dzieci, opiekuńcze skrzydła,
35) nowa lepiej zamiata (w przysłowiu),
36) podłużne obniżenie terenu.

Gazeta WROCŁAWSKA
w prenumeracie z Tele Magazynem
71 727 62 37

ROZWIĄZANIE NR 48

C	■	G	■	G	R	O	S	■	■	S	W	Ó	J	■	A	■	B
Z	O	R	R	O	■	B	E	C	Z	K	A	■	A	D	R	I	A
A	■	A	■	R	O	S	A	■	■	A	G	O	N	■	N	■	M
R	E	B	U	S	■	Z	N	I	Ż	K	A	■	T	R	O	J	A
K	■	I	■	E	T	A	P	■	■	A	N	N	A	■	L	■	K
A	G	E	N	T	■	R	E	M	O	N	T	■	R	A	D	Ł	O
■	M	■	I	■	O	■	N	■	■	I	■	Ć	■	N	■	O	■
B	I	C	E	P	S	■	N	I	K	E	■	W	Y	K	O	P	Y
■	N	■	U	■	P							I	■	R	■	O	■
J	A	S	K	R	A							K	W	A	R	T	A
E	■	Z	■	E	■							■	A	■	E	■	L
S	Z	P	U	N	T							S	T	U	K	O	T
I	■	I	■	E	■							■	A	■	O	■	A
E	L	E	K	T	■							■	H	U	R	O	N
N	■	G	■	A	L	E	K	S	A	N	D	R	A	■	D	■	A

HOROSKOP

Wodnik (20.01 - 18.02)
Horoskop dzienny zapowiada, że komuś z grona znajomych będzie dzisiaj potrzebne Twoje wsparcie. Staraj się nie odmawiać tej prośbie...

Ryby (19.02 - 20.03)
Będziesz przez cały dzień w doskonałym nastroju. Horoskop na dziś wróży, że Twój stan udzieli się innym. „Zarazisz" ich uśmiechem.

Baran (21.03 - 19.04)
Horoskop dzienny na wtorek wyraźnie mówi, że będziesz dzisiaj aktywnym inicjatorem przedsięwzięć realizowanych przez inne osoby.

Byk (20.04 - 20.05)
Nie unikaj trudnych tematów. Udawanie, że problemy nie istnieją, może okazać się drogą donikąd. Horoskop dzienny radzi większą otwartość.

Bliźnięta (21.05 - 21.06)
Horoskop na dziś to wskazówka, by planując cokolwiek, uwzględniać również potrzeby, możliwości oraz oczekiwania innych osób.

Rak (22.06 - 22.07)
Nie wyolbrzymiaj problemów i nie szukaj dziury w całym. Horoskop dzienny na wtorek radzi, by nabrać do życia więcej dystansu...

Lew (23.07 - 22.08)
Ktoś będzie próbował sterować Twoimi poczynaniami i wpływać na podejmowane decyzje. Horoskop dzienny radzi szybko dać temu odpór.

Panna (23.08 - 22.09)
Wyróżniać Cię będzie dzisiaj duża spontaniczność w działaniu. Horoskop na dziś wróży, że ta improwizacja przyniesie bardzo dobre efekty.

Waga (23.09 - 22.10)
Wystąpisz w roli rozjemcy. Horoskop dzienny na wtorek zapowiada, że będzie ciężko, ale Twoja misja zakończy się ostatecznie powodzeniem.

Skorpion (23.10 - 21.11)
Przed Tobą trudny dzień. Horoskop dzienny ostrzega, że „pod górkę" będzie nawet tam, gdzie zazwyczaj jest gładko. Musisz to przeżyć...

Strzelec (22.11 - 21.12)
Będziesz osobą ugodową i skorą do poszukiwania kompromisowych rozwiązań. Horoskop na dziś wróży dzień w miłej atmosferze.

Koziorożec (22.12 - 19.01)
Nie odkładaj dzisiaj niczego na później. Horoskop dzienny na wtorek zapowiada, że kumulacja zadań może przerosnąć Twoje możliwości.

Gazeta WROCŁAWSKA
www.gazetawroclawska.pl
www.prenumerata.ruch.com.pl

Redaktor naczelny **Artur Matyszczyk**
Z-ca redaktora naczelnego **Mateusz Różański,** Prezes oddziału **Grzegorz Widenka,** Dyrektor biura reklamy oddziału **Karolina Michalak,** Dyrektor marketingu oddziału **Anna Bijak-Bednarska**

Redakcja ul. św. Antoniego 2/4 (wejście C, I p.) 50-073 Wrocław, **tel. 71 37 48 151, 71 37 48 100**
redakcja@gazeta.wroc.pl
Druk Polska Press Oddział Poligrafia 41-203 Sosnowiec Milowice, ul. Baczyńskiego 25a

POLSKA PRESS GRUPA
Wydawca **Polska Press Sp. z o.o.**
ul. Domaniewska 45, 02-672 Warszawa,
tel. 22 201 44 00, fax: 22 201 44 10

Prezes zarządu **Tomasz Przybek**
Członek zarządu **Dorota Kania**
Członek zarządu **Miłosz Szulc**

Dyrektor artystyczny **Tomasz Bocheński**
Dyrektor marketingu **Wojciech Paczyński**
Dyrektor kolportażu **Karol Wlazło**
Agencja AIP **kontakt@aip24.pl**
Rzecznik prasowy **Adrian Majchrzak**
adrian.majchrzak@polskapress.pl

©℗ - umieszczenie takich dwóch znaków przy Artykule, w szczególności przy Aktualnym Artykule, oznacza możliwość jego dalszego rozpowszechniania tylko i wyłącznie po uiszczeniu opłaty zgodnie z cennikiem zamieszczonym na stronie www.gazetawroclawska.pl/tresci i w zgodzie z postanowieniami niniejszego regulaminu.

eprasa.pl 492a80af19

Śląski i Szwecja źle się kojarzą, ale dziś faworytem jest Polska

Tomasz Biliński
tomasz.bilinski@polskapress.pl

Mecz na Stadionie Śląskim zadecyduje, kto awansuje do finałów MŚ – Polska czy Szwecja. Nieznacznym faworytem są gospodarze, mimo że z tym rywalem o stawkę wygraliśmy tylko raz.

Czesław Michniewicz selekcjonerem reprezentacji Polski został 31 stycznia. Zastąpił na stanowisku Paulo Sousę. Portugalczyk tuż przed świętami Bożego Narodzenia porzucił projekt, o którym dużo i kwieciście opowiadał. Udał się do Brazylii, by trenować Flamengo Rio de Janeiro. Polski Związek Piłki Nożnej z Cezarym Kuleszą na czele długo zastanawiał się nad nowym szkoleniowcem, aż wybrał byłego trenera m.in. Legii Warszawa i kadry do lat 21.

Z jednej strony Michniewicz miał miesiąc mniej na przygotowania do barażów. Z drugiej – podczas konferencji na PGE Narodowym – nie narzekał na brak czasu. Tak czy inaczej, część planów wywróciła agresja Federacji Rosyjskiej na Ukrainę. W efekcie drużyna narodowa agresora została wykluczona z rozgrywek FIFA, więc analiza tego rywala mogła iść do kosza. Pozostaje mieć nadzieję, że ponadtrzymiesięczne zamieszanie – a nawet dłuższe, biorąc pod uwagę wpadkę z Węgrami na finiszu eliminacji mundialu i konieczność gry w barażach właśnie – nie będzie miało fatalnych skutków.

W czwartek biało-czerwonym udało się zmierzyć ze Szkocją, która tego dnia powinna grać baraż z Ukrainą. Z wiadomych przyczyn ta rywalizacja została przełożona, choć na razie nie ma nowej daty. W Glasgow było 1:1, a drużyna Michniewicza zremisowała po golu z rzutu karnego w doliczonym czasie. Jednak grą nie porwała, a – co więcej – okupiła mecz kontuzjami.

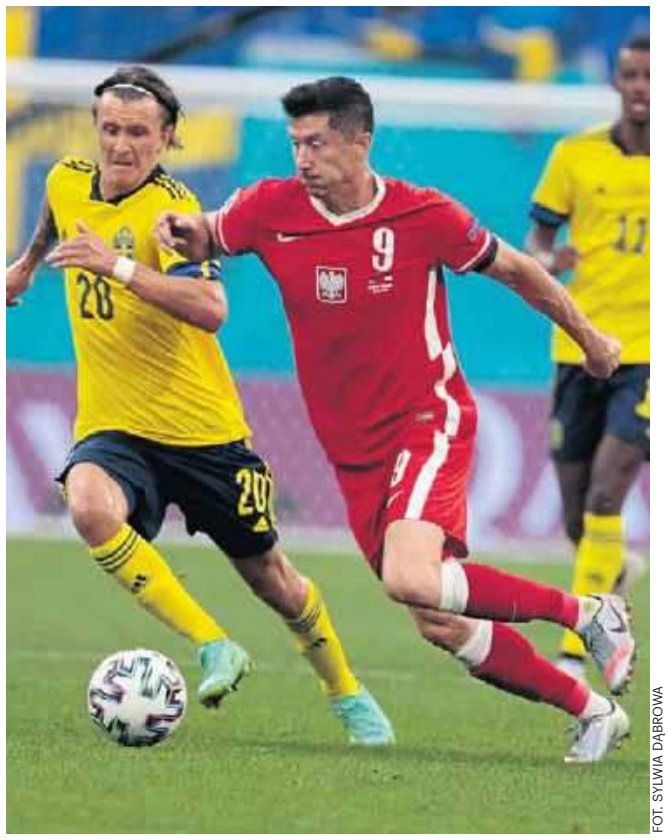
FOT. SYLWIA DĄBROWA

Podczas fazy grupowej Euro 2020 Polska przegrała ze Szwecją 2:3. Dwa gole strzelił Robert Lewandowski

Jeszcze w pierwszej połowie z powodu urazów boisko opuścili Arkadiusz Milik i Bartosz Salamon, a po spotkaniu aż siedem szwów trzeba była założyć Piątkowi na piętę. Napastnik Olympique Marsylia ma naderwany mięsień dwugłowy uda. – Wyklucza on Arka z meczu ze Szwecją. Zawodnik pozostanie na zgrupowaniu i będzie poddany zabiegom rehabilitacyjnym. Przerwa w grze potrwa około dwóch tygodni – poinformował rzecznik prasowy i menedżer drużyny Jakub Kwiatkowski, który wyjaśnił też sytuację obrońcy Lecha Poznań oraz gracza Fiorentiny.

– Bartek opuścił zgrupowanie i wyjechał do Włoch na konsultację medyczną uszkodzonego mięśnia przywodziciela. W przypadku Krzyśka trwa walka z czasem – uzupełnił Kwiatkowski.

Co prawda trudno wyobrazić sobie, by w pierwszym składzie wtorkowego barażu ze Szwecją (godz. 20.45, transmisja TVP 1) zabrakło Roberta Lewandowskiego, to w odwodzie selekcjonerowi z napastników pozostał tylko Adam Buksa. Kapitan kadry przy okazji starcia w Glasgow odpoczywał, od tamtego czasu trenuje normalnie i jego występ nie jest zagrożony (wcześniej narzekał na uraz kolana). Natomiast Buksa za kadencji Sousy udowodnił, że można mu zaufać (pięć goli w pięciu eliminacyjnych występach).

Niewykluczone, że dziś przydałby się Karol Świderski. Napastnik Charlotte FC tydzień temu doznał kontuzji. Jego klub przysłał do PZPN pismo, w którym przekazał, że leczenie potrwa od jednego do dwóch tygodni. Nie było więc sensu, by piłkarz przylatywał z USA do Polski. Tyle że w minioną niedzielę zagrał w ligowym meczu i zdobył dwie bramki. Jak tłumaczył klubowy trener Polaka, ten chciał wystąpić na własne życzenie.

Wracając na zgrupowanie w Katowicach, do zajęć powrócili Kamil Glik i Mateusz Wieteska. Szef defensywy zgłaszał po meczu w Szkocji drobny uraz. Z kolei obrońca Legii również opuścił trening dzień po spotkaniu, ponieważ cierpiał na zawroty głowy będące pokłosiem zderzenia podczas ostatniego meczu w PKO Ekstraklasie.

Polska w starciu na Śląskim jest – według bukmacherów – nieznacznym faworytem, nie tylko przez kłopoty kadrowe Szwedów w defensywie. Nasz rywal, który w pierwszym etapie barażów wygrał u siebie z Czechami 1:0 po dogrywce, na wyjazdach radzi sobie gorzej. W eliminacjach przegrał z Grecją i z Gruzją. Inna sprawa, że w meczach o stawkę biało-czerwoni ze Szwecją grali osiem razy i tylko raz wygrali (MŚ 1974). W eliminacjach Euro 2000 i Euro 2004 byli z nimi w grupie. Oba domowe mecze na Śląskim zakończyły się przegranymi – 0:1 i 0:2. W ostatnim – na Euro 2022 – biało-czerwoni przegrali 2:3.

PRZEWIDYWANE SKŁADY

Polska: Szczęsny – Bielik, Glik, Bednarek – Cash, Krychowiak, Moder, Puchacz – Zieliński, Szymański – Lewandowski.

Szwecja: Olsen – Krafth, Lindelof, Helander, Bengtsson – Kulusevski, K. Olsson, Ekdal, Forsberg – Quaison, Isak.

W Kotle Czarownic biało-czerwoni świętowali już awans na mundial

Tomasz Biliński
tomasz.bilinski@polskapress.pl

Stadion Śląski przez dziesięciolecia był domem reprezentacji Polski. Przedstawiamy pamiętne mecze rozegrane w Kotle Czarownic.

Skąd wziął się „Kocioł Czarownic"? Tak nazwali go będący pod wrażeniem wielkości stadionu i kibiców angielscy dziennikarze, gdy przyjechali tu 6 czerwca 1973 r. na mecz eliminacji mundialu. Goście byli pewni swego, ale po golach Roberta Gadochy i Włodzimierza Lubańskiego przegrali 0:2. Jak dotąd to nasze jedyne zwycięstwo nad Anglikami.

W eliminacjach Euro 1976 r. na Śląskim rozłożeni na łopatki zostali wicemistrzowie świata – Holendrzy. 10 września 1975 r. Polska wygrała aż 4:1 (gole Grzegorza Laty, Roberta Gadochy i dwie Andrzej Szarmacha). Jeśli istnieje mecz idealny w wykonaniu jednej drużyny, to ten mógłby go przypominać. Johan Cruyff, który był wtedy na boisku, był pod wrażeniem Polaków i niespotykanej wcześniej atmosfery. O ile dziś na Śląskim będzie 55 tys. kibiców, o tyle wtedy do Kotła Czarownic weszło 85 tys.!

Rekord padł jednak 20 października 1957 r., gdy reprezentacja Polski wygrała z ZSRR 2:1 po dwóch golach Gerarda Cieślika. Krótko po wojnie zwycięstwo smakowało wyjątkowo i na trybunach cieszyło się z niego 100 tys. kibiców.

Magiczny wieczór zdarzył się też 11 października 2006 r. W kwalifikacjach Euro 2008 Polacy ograli 2:1 Portugalię z Cristiano Ronaldo w składzie. Bohaterem został strzelec obu goli Euzebiusz Smolarek. Niewykluczone też, że CR7 do dziś budzi się zlany potem, gdy przyśni mu się Grzegorz Bronowicki.

1 września 2001 r. Polska pokonała Norwegię 3:0 (Paweł Kryszałowicz, Emmanuel Olisadebe i Marcin Żewłakow). Po meczu nikt nie opuszczał swoich miejsc, czekając na wieści z Mińska. Tam Ukraina ograła Białoruś, dzięki czemu biało-czerwoni po 16 latach awansowali na mundial.

FOT. MIKOŁAJ SUCHAN

W październiku 2006 r. Euzebiusz Smolarek był lepszy od Cristiano Ronaldo, a Polska pokonała Portugalię

Szwedzi mają problemy, ale też katów reprezentacji Polski w składzie

Tomasz Dębek
Twitter: @T_Debek

W meczu EURO 2020 Polskę rozmontował duet Forsberg-Kulusevski. Czy i tym razem to właśnie na nich trzeba będzie najmocniej uważać?

Przed wtorkowym barażem o awans na mistrzostwa świata statystyki nie przemawiają za reprezentacją Polski. Od prawie 23 lat Szwedzi wygrywają z nami wszystkie mecze. Ostatnio, podczas zeszłorocznych mistrzostw Europy, wybili Biało-Czerwonym z głów wyjście z grupy. Już po dwóch minutach przegrywaliśmy po bramce Emila Forsberga, który po przerwie dołożył kolejne trafienie. Robert Lewandowski doprowadził do remisu, w doliczonym czasie wynik na 3:2 ustalił jednak Viktor Claesson po asyście (drugiej w meczu) Dejana Kulusevskiego.

Czy i tym razem duet Forsberg-Kulusevski może się okazać najtrudniejszy do zatrzymania? Bardzo możliwe, zwłaszcza biorąc pod uwagę problemy Czesława Michniewicza na lewej obronie. Po tej stronie operuje Kulusevski, który rok temu wszedł z ławki na ostatnie 35 minut. Tym razem powinien wybiec w podstawowym składzie. Pytanie tylko, czy jako prawoskrzydłowy, czy cofnięty napastnik (tak zagrał choćby w półfinałowym barażu z Czechami).

O jego formę Janne Andersson może być spokojny. 21-latek, który w Juventusie pełnił najczęściej rolę jokera, po zimowym transferze ma w Tottenhamie wejście smoka. Dwa gole i cztery asysty w dziewięciu meczach to lepszy wynik niż przez pięć miesięcy gry w Juve (gol i trzy asysty).

Nieźle wyglądają też statystyki Forsberga, który w tym sezonie zdobył dla RB Lipsk dziewięć bramek i zaliczył cztery asysty. Po kontuzji uda, odniesionej na początku roku, nieco obniżył jednak loty. Lewoskrzydłowy pokazał już jednak na EURO, że nie można go lekceważyć.

Poza skrzydłowymi najwięcej krzywdy mogą zrobić Polakom napastnicy. Dobra wiadomość jest taka, że Alexander Isak zatracił skuteczność z poprzedniego sezonu. W 2022 r. strzelił tylko jednego gola, w Pucharze Króla z drugoligowym Leganes. Mniej straszy też 40-letni Zlatan Ibrahimović, który ostatnio borykał się z kontuzją i od początku lutego rozegrał w Milanie zaledwie 11 minut. Jokerem w szwedzkiej talii może być Robin Quaison, napastnik Al-Ettifaq z Arabii Saudyjskiej, który zdobył decydującą bramkę w barażu z Czechami.

Reprezentacja Trzech Koron przed wtorkowym meczem z Polską ma pewne problemy. Zgrupowanie opuścił lewy obrońca Martin Olsson, który nie dokończył spotkania z Czechami przez kontuzję. W niedzielę nie trenowali też pomocnik Albin Ekdal i stoper Joakim Nilsson (obaj byli podstawowymi zawodnikami w półfinałowym barażu).

– Spodziewamy się gorącej atmosfery na stadionie. Polacy będą głodni rewanżu za EURO. Dać im kolejnego prztyczka w nos będzie czymś wspaniałym – podkreśla Forsberg, nawiązując do tego, że Szwedów z powodu błędu systemu biletowego będzie w Chorzowie wspierać tylko 250 kibiców (zamiast 2500). Szwedzi mają o to duże pretensje do PZPN. Sugerują, że Polacy chcą w ten sposób zwiększyć własne szanse na wygraną. ©℗

eprasa.pl 492a80af19

SPORT

www.sportowy24.pl

WYNIKI LOSOWAŃ LOTTO

NIEDZIELA, 27.03
Multi Multi – godz. 21.50
4, 7, 14, 17, 18, [20], 22, 23, 25, 29, 38, 42, 47, 50, 53, 60, 62, 66, 69, 70
Mini Lotto
9, 18, 21, 25, 39
Lotto
2, 12, 30, 32, 40, 48
Lotto Plus
24, 26, 32, 34, 43, 45
Kaskada – godz. 21.50
3, 5, 7, 9, 12, 13, 14, 15, 17, 18, 22, 24
Ekstra Pensja
2, 8, 17, 30, 34 + 1
Super Szansa – godz. 21.50
5, 5, 7, 8, 2, 7, 2
PONIEDZIAŁEK, 28.03
Multi Multi – godz. 14.00
2, 5, 9, 13, 14, 16, 21, 26, 38, 39, 42, 44, 53, 56, 59, 63, 66, 75, 77, [78]
Kaskada – godz. 14.00
1, 2, 4, 5, 12, 13, 15, 17, 18, 20, 22, 23
Super Szansa – godz. 14.00
8, 5, 7, 1, 0, 3, 6

KRÓTKO

ŻUŻEL

Grand Prix w Eurosport Player

Discovery Sports Events, promotor cyklu FIM Speedway Grand Prix, ogłosił plany transmisyjne rund Indywidualnych Mistrzostw Świata, które odbędą się w Polsce. Turnieje w naszym kraju będą transmitowane na otwartym kanale TTV. Pozostałe eliminacje żużlowych mistrzostw świata kibice zobaczą w serwisie streamingowym Eurosport Player. Usługa kosztować będzie 15 zł miesięcznie.

Jak poinformowało Discovery Sports Events, żużel ma stanowić podstawę bogatej oferty sportowej serwisów streamingowych Eurosportu i Player.pl. Materiały poświęcone SGP będzie można zobaczyć w innych kanałach grupy TVN, która należy do Discovery. Za promocję speedwaya odpowiadać mają nie tylko Eurosport, ale też TVN, TVN24 i TVN Turbo.

Z każdej rundy w kanałach Eurosportu będą emitowane 40-minutowe skróty z turniejów SGP, zawierające najważniejsze biegi oraz wypowiedzi zawodników.
AIP

PIŁKA NOŻNA

Ukraińcy w akademii WKS-u

FOT. AKADEMIA PIŁKARSKA WKS ŚLĄSK WROCŁAW

Piotr Velychko (z lewej) oraz Oleksander Kushch-Vasylyshyn, dwaj młodzi piłkarzy z Ukrainy, będą trenować w Akademii Śląska Wrocław. Klub zadbał o ich transport i noclegi. WKS na wielu płaszczyznach anagażuje się w pomoc Ukrainie przekazując m.in. część dochodów z dnia meczowego. (JG) ©℗

SIATKÓWKA

Gwardia Wrocław na finiszu ligi

Jutro Chemeko-System Gwardia Wrocław zagra pierwsze z dwóch ostatatnich spotkań fazy zasadniczej siatkarskiej TAURON 1. Ligi mężczyzn. Rywalem wrocławian będzie Olimpia Sulęcin. Mecz odbędzie się w Hali Sportowej Uniwersytetu Przyrodniczego we Wrocławiu (ul. Chełmońskiego 43, godz. 16). Wrocławianie walczą o jak najlepsze miejsce przed play-off. W tej chwili zajmują piątą lokatę i mają tyle samo punktów (55) co czwarty KPS Siedlce, z tym że rywale mają za sobą jeden mecz więcej. W ostatniej kolejce drużyna Andrzeja Stelmacha podejmować będzie 10. w tej chwili AZS AGH Kraków (2.04, godz. 17). Jest więc duża szansa na pierwszą czwórkę. (JG) ©℗

Arcytrudne zadanie Śląska – starcie z liderem z Badalony

Dawid Foltyniewicz
dawid.foltyniewicz@gazeta.wroc.pl

Dziś o godz. 21 koszykarze Śląska Wrocław w ramach 17. kolejki 7DAYS EuroCupu zmierzą się na wyjeździe z Joventutem Badalona. Hiszpański zespół to lider tabeli grupy A.

Śląsk zapewnił sobie miejsce w play-offach 7DAYS EuroCupu po meczu 16. kolejki z Partizanem Belgrad. WKS-owi nie przeszkodziła nawet porażka z serbską drużyną (71:93). „Trójkolorowi" skorzystali na wykluczeniu rosyjskich ekip z europejskich pucharów. Dzięki usunięciu z rozgrywek Lokomotiwu Kubań Kransodar wrocławianie przesunęli się o jedną pozycję w górę tabeli.

Podopieczni Andreja Urlepa w sobotę bez większych problemów uporali się na wyjeździe z GTK Gliwice (89:61) w 27. kolejce Energa Basket Ligi. Śląsk zajmuje piąte miejsce w tabeli, ale jego strata do ścisłej czołówki jest niewielka. WKS dzieli od prowadzącej Grupy Sierleccy Czarnych Słupsk dzielą tylko trzy punkty.

Krótko po powrocie do Wrocławia „Trójkolorowi" musieli szykować się do kolejnego - tym razem znacznie dłuższego - wyjazdu. Dziś o godz. 21 wrocławski zespół czeka nie lada wyzwanie - potyczka z prowadzącym w tabeli grupy A 7DAYS EuroCupu Joventutem Badalona. Śląsk po raz pierwszy w tym sezonie mierzył się z Hiszpanami pod koniec grudnia. Wrocławianie przegrali wówczas w Hali Stulecia 73:87.

FOT. KOSZYKARSKI ŚLĄSK WROCŁAW

Andrej Urlep po meczu z Partizanem narzekał na brak czasu na treningi. Jego zespół cały czas jest w rozjazdach

Drużyna prowadzona przez Urlepa w ostatnich miesiącach sporo czasu spędza w podróży. Szkoleniowiec Śląska podkreśla więc, że jego ekipa ma zwykle bardzo mało czasu na doszlifowanie poszczególnych elementów gry podczas treningów. - W jednym tygodniu wyjechaliśmy do Hamburga. Wróciliśmy do Wrocławia o 5.30, a kolejnego dnia musieliśmy już zmierzać do Torunia. Przez to, że nie mamy dużo czasu na trening, jest tyle niecelnych rzutów - mówił Urlep podczas konferencji po spotkaniu z Partizanem.

64-letni trener podkreślił jednocześnie, że nie chciałby rezygnować z występów w europejskich pucharach. - Uważam, że jeśli tylko jest taka szansa, powinno się z niej skorzystać. Grając w EuroCupie, należy się jednak liczyć z tym, że aby odnieść sukces, trzeba mieć odpowiednio wysoki budżet i droższych zawodników. Nie mówię, że mieliśmy słabą obronę, ale np. Kevin Punter z Partizana zrobił to, co do niego należało. Za takie umiejętności po prostu trzeba dobrze płacić - tłumaczył Urlep.

Po starciu w Badalonie „Trójkolorowi" będą mieli na szczęście kilka dni na regenerację sił przed kolejnym meczem. W niedzielę Śląsk uda się do Stargardu na ligowe spotkanie z miejscową PGE Spójnią. Początek konfrontacji o godz. 19.30.©℗

17. KOLEJKA 7DAYS EUROCUPU
Joventut Badalona - WKS Śląsk Wrocław (dziś, godz. 21, Polsat Sport News)

Pozostałe mecze grupy A: MoraBanc Andorra - Boulogne Metropolitans 92 (dziś, godz. 20), Lietkabelis Panevėžys - Türk Telekom Ankara (jutro, godz. 18), Hamburg Towers - Dolomiti Energia Trento (jutro, godz. 19.30), Partizan Belgrad - Lokomotiw Kubań Krasnodar (Lokomotiw został wykluczony z rozgrywek).

1. Joventut Badalona	15	26	+149
2. Partizan Belgrad	15	26	+133
3. Boulogne Metropolitans	14	23	+42
4. MoraBanc Andorra	14	23	+38
5. Lietkabelis Panevėžys	13	21	+76
6. Türk Telekom Ankara	14	20	-68
7. Hamburg Towers	13	18	-77
8. WKS Śląsk Wrocław	**14**	**17**	**-108**
9. Dolomiti Trento	14	15	-185

Następna kolejka (5-6.04): Lokomotiw - Joventut (Lokomotiw został wykluczony z rozgrywek), Śląsk - MoraBanc (6.04, godz. 18.45, Polsat Sport), Türk Telekom - Towers, Dolomiti - Partizan, Boulogne - Lietkabelis.

Worek medali dla pingpongistek z Wrocławia

Jakub Guder
jakub.guder@gazeta.wroc.pl

Wrocławski finał pań mieliśmy podczas zakończonych właśnie mistrzostw Polski w tenisie stołowym. Niespodziewanie Katarzyna Węgrzyn pokonała swoją klubową koleżankę Natalię Bajor.

Obie pingpongistki są na co dzień filarami KU AZS-u UE Wrocław. 25-letnia Bajor broniła tytułu. Tym razem musiała jednak uznać wyższość młodszej koleżanki (11:9, 11:5, 11:4, 6:11, 11:6), dla której jest to pierwsze indywidualne złoto MP w karierze.

- Uważam, że zagrałam bardzo dobre spotkanie. Dążyłam do tego, aby mieć inicjatywę w grze. Mimo, że jesteśmy koleżankami z jednego klubu, to nie mamy zbyt często okazji do rywalizacji w oficjalnych zawodach. Po raz ostatni zmierzyłyśmy się dwa lata temu podczas turnieju TOP 16 w Gdańsku. Wówczas też udało mi się zwyciężyć - powiedziała Węgrzyn.

Węgrzyn wyjechała z Częstochowy nie z jednym, a aż z trzema złotymi medalami!

FOT. AZS UE WROCŁAW (FACEBOOK)

Siostry Węgrzyn na MP: trzy złota Kasi (zdj.), trzy brązy Ani

W deblu grała razem z siostrą Anną. W decydującym meczu wrocławianki pokonały 3:2 (11:9, 5:11, 11:7, 8:11, 11:7) Paulinę Krzysiek i Katarzynę Ślifirczyk z Nadarzyna. Jeden z brązowych medali powędrował także do zawodniczki z wrocławskiego klubu Julii Szymczyk (w parze z Natalią Bogdanowicz). Trzecie złoto Katarzyna Węgrzyn dołożyła w grze mieszanej w parze z Maciejem Kubikiem (Dekorglass Działdowo). Tu po drugiej stronie stołu znów stała Natalia Bajor (i Marek Badowski, Bogoria Grodzisk Mazowiecki). ©℗

eprasa.pl 492a80af19