Śmierć 24-latka na quadzie

s.5

55-lecie matury

Uwaga absolwenci rocznika 1969 roku LO im. Jana III Sobieskiego w Oławie - spotykamy się 9 maja 2024 (czwartek) w Winnej Górze. Prosimy o przekazywanie tej informacji koleżankom i kolegom. Ze względów organizacyjnych powinniśmy się skrzyknąć do 20 kwietnia br. Więcej informacji udzieli Ela Bugajna (Masio) z klasy B, tel. 888 855 545, adres mailowy e-bugajna@wp.pl. Do zobaczenia!

REKLAMA

NIEDZIELIMY

powiatowa

tuOlawa.pl

GAZETA POWIATOWA-WIADOMOŚCI OŁAWSKIE WWW.TUOLAWA.PL INDEX 324280 ISSN 1509-0809 18 KWIETNIA 2024, NR 16 (1614), CENA 4,50 ZŁ 5% VAT

Ostateczne starcie

s.11

Już w najbliższą niedzielę 21 kwietnia zarówno w Oławie jak i w Jelczu-Laskowicach druga tura wyborów. Jak wygląda kampania na ostatniej prostej?

Tomasz Frischmann

Piotr Soroczyński

Bogdan Szczęśniak

Piotr Stajszczyk

Trzy pytania do kandydatów s.16-17

OGŁOSZENIE WYBORCZE

OGŁOSZENIE WYBORCZE

POMOC OSOBOM POSZKODOWANYM W WYPADKACH

BEZPŁATNA ANALIZA SPRAWY

Kancelaria Odszkodowawcza Wojciech Pawłowski

Oława, ul. 11 Listopada 23a, tel. 731 97 97 97

www.odszkodowania.pl

REKLAMA

9 771509 080008 16

eprasa.pl 49eff6f57b

Drodzy Mieszkańcy Miasta i Gminy Jelcz-Laskowice

*Chciałbym serdecznie podziękować za **1090 głosów**, które otrzymałem w ostatnich wyborach do Rady Powiatu. Jestem głęboko wdzięczny za każdy z nich i za okazane mi zaufanie.*

To dla mnie ogromna motywacja do pracy na rzecz naszej wspólnoty.
Otrzymany mandat będę wypełniać odpowiedzialnie, z troską o wszystkich mieszkańców.
Mając świadomość, że za każdym z tych głosów stoi osoba oczekująca zmian i rozwoju naszego miasta oraz gminy, obiecuję nieustannie pracować, aby sprostać tym oczekiwaniom.

Z szacunkiem,
Marek Szponar

Koalicja Obywatelska

OGŁOSZENIE PŁATNE

Sybiracy popierają Pana Tomasza Frischmanna

*W imieniu Związku Sybiraków – Koła Terenowego w Oławie - zachęcam do głosowania w drugiej turze wyborów na burmistrza Oławy w dniu 21 kwietnia 2024 roku i oddanie swojego głosu na Pana **Tomasza Frischmanna**. Pan Tomasz zna i szanuje historię, przyczynia się do jej propagowania, zarówno wśród dorosłych, jak i wśród młodzieży. Jest z nami zawsze, gdy pragniemy upamiętnić pomordowanych i zaginionych na „Nieludzkiej Ziemi". Jak pisał poeta Adam Asnyk „Każda epoka ma swe własne cele", ale Pan Burmistrz Tomasz Frischmann pomaga nam, by oławianie nie zapomnieli o „wczorajszych snach" i by pamięć o historii była w nich wiecznie żywa. Sam jest prawym człowiekiem, który szanuje przeszłość, szanuje teraźniejszość, dba o spokojny, harmonijny rozwój naszej Małej Ojczyzny i zapewni jej dobrą przyszłość.*

Prezes Aleksander Maciejewicz

OGŁOSZENIE PŁATNE

SZANOWNI OŁAWIANIE

KWW Witolda Niemirowskiego-OŁAWA 2050 DZIĘKUJĘ wszystkim, mieszkańcom Oławy, którzy oddali głos na naszą drużynę i Witolda Niemirowskiego jako kandydata na burmistrza.

Prosimy 21 kwietnia idźcie do wyborów, szczególnie Wy młodzi Oławianie i zmienijmy naszą Oławę na jeszcze lepszą i przyjazną,
oddając swój głos na

PIOTRA SOROCZYŃSKIEGO.

Kandydata młodego, ambitnego, który może nam zapewnić zdobycie środków finansowych z KPO dla Oławy.
MŁODZI GŁOSUJCIE NA MŁODEGO - PIOTRA SOROCZYŃSKIEGO

Pozdrawiam
Witold Niemirowski

OGŁOSZENIE PŁATNE

Szanowni Państwo!

Wybory to święto demokracji. Wybory samorządowe, to szczególny czas, w którym możemy zdecydować losach naszych małych Ojczyzn. Dlatego też zachęcam wszystkich mieszkańców Oławy do pójścia na wybory 21.04.24. Każdy Państwa głos jest bardzo ważny dla naszego miasta.

W imieniu Prawa i Sprawiedliwości
Krzysztof Mazurek

Szanowni Mieszkańcy

Bardzo dziękuję za każdy oddany głos na moją osobę w wyborach samorządowych do Rady Miejskiej w Oławie. Wasze zaufanie i poparcie są dla mnie ogromną motywacją do dalszego działania. Dziękuję również za wszystkie oddane głosy na kandydatów z Komitetu Prawa i Sprawiedliwości.

PiS

Z poważaniem
Krzysztof Mazurek

OGŁOSZENIE PŁATNE

Szanowni Państwo,

Dziękuję uprzejmie za głosy oddane na moją osobę. Dzięki Wam otrzymałem mandant radnego Powiatu Oławskiego, co jest dla mnie zaszczytem, ogromnym wyróżnieniem oraz mobilizacją do dalszej pracy na rzecz naszej lokalnej społeczności.

Koalicja Obywatelska

Z poważaniem
Marek Drabiński

OGŁOSZENIE PŁATNE

KASACJA POJAZDÓW

STAL-FOX

- OFERUJEMY NAJLEPSZE CENY - GOTÓWKA
- WYSTAWIAMY WSZYSTKIE ZAŚWIADCZENIA
- ZAPEWNIAMY DARMOWY TRANSPORT

Oława, ul. Zielna 26, tel. 510 148 426

REKLAMA

PRZEKAŻ SWOJE 1,5% na rehabilitację

Katarzyna Kirchner 24/K
nr KRS 0000186434
tel. 71 318 24 34, 725 383 149
e-mail:zofkir@wp.pl

Konto nr 89 8944 0003 0000 2088 2000 0010
z dopiskiem na leczenie i rehabilitację Katarzyna Kirchner 24/K

„Moje serce jest pełne wdzięczności"

REKLAMA

Stowarzyszenie Miłośników Kresów Wschodnich w Oławie popiera Tomasza Frischmanna

*Stowarzyszenie Miłośników Kresów Wschodnich w Oławie w drugiej turze wyborów na burmistrza Miasta Oława udziela poparcia **Panu Tomaszowi Frischmannowi.** Darzymy Pana zaufaniem i chcemy, by nadal był Pan Gospodarzem naszego miasta, ponieważ wiele razy udowodnił Pan, że budując nowoczesną i piękną Oławę, nie zaniedbuje Pan dziedzictwa narodowego. Ono dla nas, przybyłych tu z Kresów Wschodnich, jest szczególnie ważne i bliskie sercu. Towarzyszy nam Pan w spotkaniach, gdy kultywujemy zapamiętane z dzieciństwa tradycje, możemy na Pana liczyć, gdy potrzebujemy wsparcia w trosce o to, by nasze dzieje nie poszły w zapomnienie, tak powstał nasz Słownik biograficzny oławskich Kresowian, do którego napisał Pan wstęp. Ufamy, że po naszej rekomendacji mieszkańcy Oławy, zwłaszcza ci związani z Kresami, 21 kwietnia 2024 zmobilizują się i wyjdą z domów, by oddać głos na Pana Tomasza Frischmanna*

Prezes Stowarzyszenia
Tadeusz Kułakowski

OGŁOSZENIE PŁATNE

Szanowni Państwo

Za nami wybory samorządowe. Zdecydowaliśmy kto będzie pracował i stanowił przez najbliższe 5 lat w radach naszych samorządów, w jakim kierunku będą się rozwijać. Dziękuję Wszystkim, którzy podjęli trud i wzięli udział w głosowaniu. Dziękuję tym, którzy głosowali na kandydatów Prawa i Sprawiedliwości, a w szczególności na mnie osobiście. To wielka satysfakcja być wybranym po raz piąty do Rady powiatu oławskiego.

Zapraszam i zachęcam jednocześnie do udziału w II turze wyborów, która wyłoni burmistrzów w naszym powiecie. Warto mieć na to wpływ.

Zdzisław Brezdeń
Radny Rady Powiatu w Oławie

PiS

OGŁOSZENIE PŁATNE

eprasa.pl 49eff6f57b

BBS Koalicja Samorządowa Ziemi Oławskiej

tomaszfrischmann.pl

weź udział w wyborach **21 kwietnia**, to Twoje demokratyczne prawo

wybierz niezależność, doświadczenie, dialog

zagłosuj na kandydata, którego znasz

zagłosuj na **Tomasza Frischmanna**, gwarantującego bezpieczny rozwój miasta

DZIEJE SIĘ
PRZYSZŁOŚĆ

Sfinansowano przez KWW BBS Koalicja Samorządowa Ziemi Oławskiej

eprasa.pl 49eff6f57b

Oświadczenie Zarządu Powiatowego PO RP w sprawie współpracy z burmistrzem Bogdanem Szczęśniakiem

Platforma Obywatelska

Na sesji Rady Miejskiej Jelcza-Laskowic w dniu 22 marca 2024 roku burmistrz Bogdan Szczęśniak wygłosił oświadczenie o odwołaniu swoich dwóch zastępców: wiceburmistrza Marka Szponara i wiceburmistrza Romualda Piórki. Niczym tego odwołania nie uzasadnił.

Stanowisko, określone tym oświadczeniem, oznacza jednostronne zerwanie długoletniej współpracy pomiędzy Platformą Obywatelską w powiecie oławskim a burmistrzem Bogdanem Szczęśniakiem. Jest to również gwałtowne, jednostronne zerwanie ustaleń poczynionych między nami na rzecz kampanii wyborczej do samorządów w roku 2024. Należy tutaj przypomnieć, że Platforma Obywatelska od samego początku współtworzyła tę długoletnią polityczną koalicję. Ta współpraca datowała się od września 2002 roku i skutkowała intensywnym rozwojem Miasta i Gminy Jelcz-Laskowice.

Wyrażamy nasze ubolewanie, że do tego zerwania doszło w tak radykalny, niespodziewany i nieprzemyślany sposób. Jednostronne decyzje burmistrza Bogdana Szczęśniaka podejmowane po I turze wyborów samorządowych, a dotyczące dalszego funkcjonowania naszej koalicji, są dla naszych członków Platformy Obywatelskiej niezrozumiałe i nie mogą być przez nas akceptowane.

Zatem od tej pory wszelkie działania polityczne burmistrza Bogdana Szczęśniaka czynione są przez niego wyłącznie na jego rachunek i nie można ich łączyć z działaniami Platformy Obywatelskiej. Aktywność polityczną burmistrza Bogdana Szczęśniaka należy rozumieć jako niezależną i w żaden sposób niepowiązaną z programem i działalnością Platformy Obywatelskiej w Mieście i Gminie Jelcz-Laskowice.

Roman Kaczor
Przewodniczący Zarządu PO RP w Powiecie Oławskim
Oława, 15 kwietnia 2024 r.

Poczta Polska
AGENCJA POCZTOWA
OŁAWA ul. 3 MAJA 4H
(ciąg sklepów pomiędzy wieżowcem a PKS-em)
- LISTY POLECONE: WYSYŁKA i ODBIÓR
- PACZKI krajowe i zagraniczne: WYSYŁKA i ODBIÓR
- REALIZACJA PRZELEWÓW (OPŁATY, RACHUNKI)
- SPRZEDAŻ: ZNACZKÓW, KOPERT, POCZTOWYCH, WIDOKÓWEK

Czynne: pon – pt 9:00-17:00
sobota 9:00-12:00
REKLAMA

Wystawcy z ASORTYMENTEM dla dzieci poszukiwani

1 czerwca 2024 Centrum Kultury w Jelczu-Laskowicach organizuje w parku przy Urzędzie Miasta i Gminy imprezę z okazji Dnia Dziecka pt. „Odpłyń w marzeniach..." Z związku z tym, instytucja poszukuje wystawców różnych produktów dla dzieci, np. lodów, gofrów, zdrowych przekąsek itd. Osoby zainteresowane współpracą są proszone o nadsyłanie swojej oferty na adres: imprezy@mgck-jl.pl. Szczegóły dostępne także pod numerem tel. 509-618-511.

Dyrektorowi Andrzejowi Dronsejko, lekarzom i pielęgniarkom SOR i OIOM Szpitala w Oławie za walkę o moje życie i opiekę, dziękuję pacjentka Jolanta Myśków

OGŁOSZENIE PŁATNE

eprasa.pl 49eff6f57b

Śmierć 24-latka na quadzie. TRAGEDIA na leśnej drodze

POWIAT

Ze wstępnych ustaleń policjantów pracujących na miejscu zdarzenia wynika, że kierujący quadem Yamaha Gytr, jadąc drogą leśną, z nieustalonej obecnie przyczyny stracił panowanie nad kierowanym pojazdem, a następnie prawa stroną uderzył w pobliskie drzewo. Mężczyzna kierujący quadem miał na głowie kask.

Policjanci pod nadzorem prokuratury wyjaśniają okoliczności i przyczyny tragicznego wypadku, do którego doszło na drodze leśnej w gminie Jelcz Laskowice.

Policjanci pod nadzorem prokuratury wyjaśniają okoliczności i przyczyny tragicznego wypadku, do którego doszło w gminie Jelcz Laskowice 14 kwietnia ok. godz. 14.20. Do tragedii doszło na drodze leśnej pomiędzy Wójcicami w gminie Jelcz Laskowice a Borucicami w gminie Lubsza (powiat brzeski).

Na miejscu lądował zespół Lotniczego Pogotowia Ratunkowego. Pomimo podjętej reanimacji życia 24-letniego mieszkańca powiatu brzeskiego nie udało się uratować. Pojazd zabezpieczono do dalszych badań.

Czynności procesowe z udziałem prokuratora oraz biegłego z zakresu wypadków drogowych trwały kilka godzin. Mundurowi ustalają wszystkie okoliczności zdarzenia, które doprowadziły do tak poważnego w skutkach wypadku.

Po ukazaniu się na portalu TuOlawa.pl tekstu o tej tragedii, zgłosiła się do nas pani, która twierdzi, że w sprawie quadowców, jeżdżących w dniu tragedii niebezpiecznie po okolicznych lasach, próbowała się dodzwonić do brzeskiej policji, ale mimo kilkukrotnych prób połączenia się w sobotę z numerem KP w Brzegu (czynne całą dobę - jak informuje notka na oficjalnej stronie w internecie) nie udało się.

- Oczywiście szkoda chłopaka, bo mogło to się inaczej skończyć - mówi. - Niech to jednak będzie przestrogą dla innych. Bo las to nie jest miejsce na jazdę quadami, na dodatek z ogromną prędkością. Od tego są odpowiednie tory czy stare piaskownie. Owszem, ludzie u nas na wsi też mają quady, ale nikt nimi nie szarżuje, tymczasem ta grupa quadowców zrobiła sobie z naszej wioski miejsce, gdzie można w weekend przyjechać i trzy godziny jeździć na quadach zakłócają nam spokój. Powtarzam, szkoda życia chłopaka, ale coś trzeba z tym zrobić, aby taka sytuacja się nie powtarzała.

*

Kolejny raz Policja apeluje do wszystkich użytkowników dróg o ostrożność i rozwagę.

Przypominamy, że quady to czterokołowe pojazdy, które najczęściej wykorzystywane są do jazdy sportowej, rekreacyjnej czy też przeprawowej. Ze względu na ich konstrukcję, tj. niewielki rozstaw kół, stosunkowo niewielką masę, a przy tym osiągane znaczne prędkości, należy pamiętać, że łatwo może dojść do wywrócenia pojazdu. Dlatego też należy zachować rozwagę i nie zapominać o stosowaniu przepisów ruchu drogowego.

Ustawodawca, w zależności od masy własnej pojazdu, podzielił je na czterokołowce i czterokołowce lekkie.

Czterokołowiec przeznaczony jest do przewozu osób lub ładunków, a jego masa własna nie przekracza w przypadku przewozu: rzeczy 550 kilogramów, a osób 400 kilogramów. Czterokołowcem może poruszać się osoba, która ukończyła 16 lat i posiada uprawnienie w zakresie kategorii B1 lub B. Kategorie C, D, T nie uprawniają do prowadzenia czterokołowca, z wyjątkiem czterokołowca lekkiego.

Czterokołowiec lekki to pojazd, którego masa własna nie przekracza 350 kilogramów, a konstrukcja ogranicza prędkość jazdy do 45 km/h. Czterokołowcem lekkim może kierować osoba, która ma ukończone 14 lat i uzyskała prawo jazdy kategorii AM. Może prowadzić go również osoba, która posiada uprawnienie kat. A1, A2, A, B1, B,C1, C, D1, D, T.

Należy pamiętać o tym, że:

* zarejestrowane i ubezpieczone czterokołowce i czterokołowce lekkie mogą jeździć po drogach publicznych, w strefach ruchu i zamieszkania, ale nie mogą poruszać się po drogach ekspresowych i autostradach;

* kierujący czterokołowcem oraz osoba przewożona są obowiązani używać w czasie jazdy kasków ochronnych odpowiadających właściwym warunkom technicznym. Przepisu tego nie stosuje się do czterokołowców fabrycznie wyposażonych w nadwozie zamknięte i pasy bezpieczeństwa;

* przewożąc dziecko w wieku do 7 lat czterokołowcem, kierujący nie można przekraczać 40 km/h, co ważne w strefie zamieszkania prędkość dopuszczalna pojazdu i zespołu pojazdów wynosi 20 km/h.

(CK)

Szanowni Mieszkańcy Gminy Oława!

Z całego serca dziękuję za kredyt zaufania, jakiego udzielili mi Państwo w tegorocznych wyborach samorządowych oraz za wszelkie wyrazy życzliwości podczas kampanii wyborczej.

Dziękuję tym wszystkim, którzy byli obecni przy urnach, ponieważ aktywnym udziałem w głosowaniu udowodniliście jak ważne jest dla Was dobro naszej lokalnej społeczności.

To dla mnie zaszczyt być wybranym na Wójta Gminy Oława już w pierwszej turze, a jednocześnie zobowiązanie i motywacja do dalszej wytężonej pracy na rzecz naszej gminy.

Słowa wdzięczności kieruję także do kandydatów naszego komitetu KWW WSPÓLNIE DLA ZIEMI OŁAWSKIEJ za podjętą inicjatywę i aktywny udział w kampanii wyborczej, niezależnie od osiągniętego wyniku.

Jednocześnie gratuluję wszystkim nowo wybranym radnym Rady Gminy Oława, z którymi będę mógł bezpośrednio współpracować przez najbliższe pięć lat. Mam nadzieję na dobrą komunikację oraz konstruktywny dialog, który pozwoli nam znaleźć jak najlepszą ścieżkę do rozwoju naszego terenu i polepszenia jakości życia mieszkańców.

WSPÓLNIE dla Ziemi Oławskiej

Artur Piotrowski
WÓJT GMINY OŁAWA

OGŁOSZENIE PŁATNE

eprasa.pl 49eff6f57b

Wstępniak, czyli...

...o wynik jestem spokojny

Chodzi mi o wybory samorządowe i dogrywki w Oławie oraz Jelczu-Laskowicach. O wynik jestem spokojny, bo wszyscy ci kandydaci, którzy mogli najwięcej popsuć w naszej lokalnej samorządności, na szczęście odpadli już w pierwszej turze. A teraz po prostu wygra... Nie, niekoniecznie lepszy, bo być może ten, kto miał lepszą kampanię, zebrał na nią więcej pieniędzy, trafił w punkt z hasłami, potrafił odpowiednio wykorzystać swoją pozycję, udanie podpiął się pod ogólnopolskie wiatry czy po prostu miał więcej szczęścia, bo to ostateczny argument.

Nie wiem, czy zwróciliście uwagę, że w Oławie wszyscy kandydaci idący pod hasłem „czas na zmiany" poparli w drugiej turze jedynego, który im te zmiany gwarantował, czyli tego, który nie jest dotychczasowym burmistrzem. Logiczne. Za to w Jelczu-Laskowicach odwrotnie - wszyscy, którzy chcieli zmian, i to czasem radykalnych, popierają teraz burmistrza, który jest przy władzy od kiedy sięgam pamięcią. Owszem, mówi o zmianach, pokazuje nowsze modele zastępców, ale to jednak on wciąż będzie twarzą i mózgiem jelczańskiego samorządu. Podobno jednak jest na tę dziwną logikę wytłumaczenie. Jedna z teorii mówi, że niektórzy boją się, że gdyby burmistrzem został Piotr Stajszczyk, to może „zabetonować" urząd na całe dwie kadencje, co w przypadku dotychczasowego burmistrza nie jest możliwe, bo on za 5 lat musi kończyć przygodę na fotelu burmistrza. Zatem gdyby to on wygrał - „okienko transferowe" ponownie otworzy się już za te 5 lat, a nie za 10, a wtedy kandydaci, którym się w tym roku nie udało, ponownie mieliby szansę. Oczywiście w teorii mieliby ją również, gdyby to Stajszczyk wygrał w najbliższą niedzielę. Wtedy jednak za 5 lat, jako urzędujący burmistrz, walczący o reelekcję, byłby faworytem. Cóż, to akurat jest logiczne.

Natomiast zupełnie nie rozumiem zamieszania z debatami. Zarówno w Oławie jak i w Jelczu-Laskowicach. Jedną, moim zdaniem całkiem udaną, zorganizowały wspólnie lokalne portale TuOlawa.pl i Olawa24.pl. Czy będą inne - nie wiem. Jedno za to wiem na pewno - gdy wszyscy kandydaci chcą debaty, to się ona odbywa. Gdy któryś nie chce - a jest ich tylko dwóch - debata nie wyjdzie właśnie z tego powodu, choć oficjalne tłumaczenia zawsze będą inne - przecież nikt nie przyzna się oficjalnie, że unika debaty, bo jest mu ona nie na rękę. Natomiast wzywanie do debaty organizowanej przez jeden czy drug sztab wyborczy jest nieporozumieniem, bo to zawsze będzie tylko i wyłącznie okazja do zaatakowania przeciwnika. Podobnie jak wynajmowanie za pieniądze jednego ze sztabów kogoś, kto taką debatę zorganizuje. Niechby to nawet był ktoś uczciwy z niezależnych mediów, ale zawsze skończy się zarzutami drugiej strony, że to była ustawka, bo kto płaci, ten wymaga. Owszem, coś takiego teoretycznie jest do zrobienia, ale tylko wtedy, gdy oba sztaby **faktycznie** chcą otwartej debaty, bo oba wierzą, że da ona zwycięstwo ich kandydatowi, że zrzucą się po połowie na opłacenie wszystkiego i dogadają w szczegółikach co do organizacji, czyli pytań, tego, kto i jak poprowadzi debatę i tym podobnych drobiazgów. Jak napisałem wyżej, teoretycznie to jest możliwe, ale słowo „dogadają się" mówi wiele. Gdyby kandydaci potrafili się dogadać, raczej w wyborach nie występowaliby przeciwko sobie.

JERZY KAMIŃSKI

Tu będzie SKWEREK na Brzeskiej, ale nie tylko...

OŁAWA

Ulicą Brzeską już można jeździć, ale na poboczu koło sklepu rybnego trwają prace nad skwerkiem, gdzie będzie parę drzewek i...

Tu będzie skwerek na Brzeskiej, ale nie tylko...

Od tygodnia Brzeska jest przejezdna

Jerzy Kamiński

Podczas prac remontowych na Brzeskiej odkryto w tym miejscu starą studnię. Na razie jest zabezpieczana i przez jakiś czas będzie przykryta, ale...

- Na podstawie starych rycin chcemy zrobić odpowiedni projekt i odtworzyć górę tej studni - powiedział nam Marek Kawiński z Wydziału Rozwoju Gospodarczego, Inwestycji i Zamówień Publicznych w Urzędzie Miejskim w Oławie. Oczywiście wszystko odbywa się pod nadzorem konserwatora zabytków.

Wygląda więc na to, że będziemy mieli w centrum Oławy kolejną studnię, wyglądającą jak stara i w miejscu starej - czyli coś takiego jak już jest w Rynku. Kiedy? Tego jeszcze nie wiadomo. Swoją drogą trochę zieleni na Brzeskiej na pewno się przyda.

(CK)

Nasze Wilkowyje. Rozmowy o zmierzchu.

Judaszniki

Dziś na ławeczkę szedłem z ciężkim sercem. Sprawę niełatwą miałem. Bo jakem w Londynie w budowlance robił, to niby u Angoli, ale jednak u Niemca. To znaczy nie od razu, bo najpierw u Polaka, na czarno. Ale potem mię Hermann podkupił, bo mu się spodobało, że wykończeniówka u mnie naprawdę wykończona i poprawiać nie trzeba. I daję słowo - gites szef był. Płacił dobrze i w terminie, przerwy na obiad robił, nie krzyczał, a jak się kto pomylił, to mówił, twoja pomyłka, ale moja wina, bo najwidoczniej zadanie było niejasne. No, szef ideał. I teraz ten Hermann do mnie pisze, że ekipę starą zbiera na odbudowę Ukrainy i że stanowisko majstra-brygadzisty dla mnie trzymie, bo zaufanie ma, a poza tym pomoc Ukrainie święta rzecz i międzynarodowy task fors robi.

Z jednej strony mnie się miło zrobiło, że po tylu latach o mnie pamięta, a z drugiej strony, przecie ja teraz robię w prawdziwie męskiej grze o śmierć i życie, czyli w szołbiznesie, a nie w budowlance, co dla wrażliwych jest i na umyśle delikatnych. No ale odmówić, jak on mię od tej ukraińskiej mańki zajeżdża, to też jakoś nie teges. No więc poradzić się muszę Japycza jak odmówić, żeby nie było, że ja tchórz, albo nie daj Boże putlerowska menda.

Dyskusja była poważna, tak na trzy Mamroty. No bo Japycz od geopolityki zaczął, że jak Polak pomocy Niemcowi odmówi przeciw Putlerowi, to się z tego większa sprawa zrobi i najpierw my musieli przedyskutować, czy to aby przypadkiem pułapka jakaś nie jest. Teoretycznie mógł Hermann jakoś się dowiedzieć, że ja już piosenkarz uznany w powiecie i celowo propozycję składa, żeby ja odrzucił, a potem w świat puści, że Wilkowyje Ukrainy odbudowywać nie chcą i zrobi się z tego skandal na pół świata, jak z tym ambasadorem izraelskim, któren Polaków od antysemitów zwyzywał, bo przeprosin chcieli za zabicie rodaka, co w konwoju humanitarnym jechał, a oni ten konwój przez pomyłkę ostrzelali, więc winy jakiejkolwiek nie ma, choć strzelali trzykrotnie. Znaczy pomyłka potrójna, a im większa pomyłka, tym mniejsza wina, więc domaganie się przeprosin to cuś niesłychanego, zajadły antysemityzm znamionującego. I teraz my ich mamy przepraszać, choć nie jest jasne, czy za to, że zginął tylko jeden, a strzelali trzy razy, czy też, że w ogóle tam pojechał, cywilom pomagać.

No więc Hermannowi odmówić strach, co by imienia Wilkowyj nie skompromitować. A z drugiej strony przecie ja nie pojadę, bo już nie umiem i nie chcę. Uradzili my, że się zaproszenie Więcławskiemu przekaże, bo odkąd ministrem być przestał, straśnie narzeka na brak zamówień. A to by było duże i w sam raz. Poszli my po kolejnego Mamrota i przy okazji do Więcławskiej, co by męża wydzwoniła. Więcławski przybiegł wzruszony, że ławeczka o interesy jego dba. Hermanna nie zna, ale dużo słyszał, bo koledzy-lewusy na niego straśnie narzekali, że najlepszych majstrów podkupuje, a taka praca - powiada - w międzynarodowym korpusie odbudowy, to i splendor, i pieniądze, i robota na lata.

Wszyscy szczęśliwi. Ale na krótko. Bo ja z geografii nie za mocny i nie wiedział, gdzie Mariupol leży. Że bombardowany tom słyszał, ale że on teraz w łapskach ruskich, tom pojęcia nie miał, a Więcławski z pyskiem, że go wrabiam i jaja sobie robię. Trudno uwierzyć, Hermann niby taki porządny, a dla Putlera robi. Mariupol mu odbudowuje za rubelki judaszniki. I nie robotą, a wstydem chciał się podzielić. Za głupiego mię musiał mieć i poniekąd słusznie, bom się nie kapnął, gdzie ta robota. Ale nie na tyle głupi, żeby to bez odpowiedzi zostawić.

„Drogi Hermanie" - napisali my - „bardzo dziękujemy za miłą propozycję, ale ja już w budowlance nie robię. Teraz my robiom w produkcji amunicji dla Ukrainy, żeby ich armaty mogły tę twoją odbudowę w driebiezgi rozpierdzielić".

Po prawdzie w produkcję amunicji my zaangażowane jeszcze nie są, ale trzeba będzie u nas jaką fabryczkę postawić, żeby było jak obiecane. Bo u nas w Wilkowyjach - wiadomo! Słowo się rzekło, to nie ma to tamto, nawet jak kobyłek nikt już do płota nie wiąże.

PIETREK

eprasa.pl 49eff6f57b

KOALICJA DLA JELCZA-LASKOWIC

KWW

Nowa siła dla rozwoju lokalnego

Szanowni Mieszkańcy gminy Jelcz-Laskowice!

Po pierwszej turze wyborów postanowiliśmy połączyć siły Koalicji dla Jelcza-Laskowic z Niezależną Inicjatywą Społeczną oraz Nową Generacją, pod przewodnictwem kandydata na Burmistrza, Bogdana Szczęśniaka. To zjednoczenie oznacza nową erę współpracy, która ma na celu skoordynowane działania wszystkich członków koalicji na rzecz rozwoju naszego miasta i gminy. Ten sojusz jest wyrazem wspólnego pragnienia wprowadzenia istotnych zmian w zarządzaniu Gminą, korzystając z bogatego doświadczenia samorządowego Bogdana Szczęśniaka. Jednym z kluczowych elementów tego połączenia jest zamiar ustanowienia Anny Witkowskiej oraz Dariusza Koprowskiego, obecnego sekretarza miasta i gminy Jelcz-Laskowice, zastępcami kandydata na Burmistrza Jelcza-Laskowic Bogdana Szczęśniaka. Ta decyzja podkreśla zaufanie i chęć współpracy w dążeniu do wspólnego dobra dla mieszkańców.

Priorytety, które łączą tę niezwykłą koalicję, są jasne i wyraziste. Po pierwsze, skupiają się one na dalszym rozwoju infrastruktury gminnej i poprawie jakości życia mieszkańców, między innymi poprzez naprawę i rozwój sieci dróg, zarówno gminnych, jak i powiatowych. Drugim istotnym celem jest wspieranie przedsiębiorczości lokalnej. Ponadto, planowane są działania mające na celu zwiększenie budownictwa wielorodzinnego w formie TBS-ów, wprowadzenie rozwiązań związanych z polepszeniem opieki zdrowotnej, w tym przywrócenie całodobowej opieki medycznej. Jednym z głównych zamierzeń będzie realizacja Parku Europejskiego i Miejsko-Gminnego Centrum Kultury z salą widowisko-kinową i biblioteką. Pragniemy również, w zgodzie z podpisanym porozumieniem pomiędzy Koalicją dla Jelcza-Laskowic a Nową Generacją, utworzyć w najbliższym czasie gminne przytulisko dla zwierząt, a także międzygminne schronisko w miejscowości Gać, gmina Oława. Zapewniamy współfinansowanie budowy i utrzymania.

Połączenie różnych perspektyw i doświadczeń przyniesie nowe pomysły i innowacyjne podejście do rozwiązywania problemów społecznych i ekonomicznych. Bogdan Szczęśniak jest gwarantem dalszego, zrównoważonego rozwoju Gminy. Dotychczasowo przeprowadzone inwestycje tj. rozbudowa Szkoły Podstawowej w Miłoszycach, Szkoły Podstawowej nr 1, budowa żłobka i przedszkola przy ul. Świętochowskiego, budowa kolejnych bloków TBS, budowa kanalizacji w Minkowicach Oławskich, budowa parkingów park & ride, chodników i ścieżek rowerowych, i wiele innych zrealizowanych zadań, są dowodem na gospodarność i rzetelne zarządzanie Gminą. Warto przy tym wspomnieć, że Burmistrz Bogdan Szczęśniak wspiera kluby sportowe oraz organizacje pozarządowe, stowarzyszenia, a także realizuje zadania z Budżetu Obywatelskiego. Na dzień dzisiejszy nasza Gmina nie posiada żadnego zadłużenia.

Oboje kandydaci na zastępców: Anna Witkowska i Dariusz Koprowski, wnoszą do tej koalicji unikalne umiejętności, doświadczenie i perspektywy. Ich różnorodne kompetencje,od społecznych po gospodarcze, stanowią solidną podstawę dla skutecznego zarządzania miastem i gminą, przy jednoczesnym uwzględnieniu różnorodnych potrzeb i aspiracji mieszkańców.

Dariusz Koprowski, absolwent Politechniki Wrocławskiej na Wydziale Budownictwa, od 20 lat pracuje w samorządzie, obecnie jako sekretarz Miasta i Gminy Jelcz-Laskowice, odpowiedzialny jest m.in. za pozyskiwanie funduszy unijnych. Jest pomysłodawcą i koordynatorem Budżetu Obywatelskiego w naszej Gminie, był koordynatorem pomocy uchodźcom z Ukrainy. Jego umiejętności analityczne i zdolność do podejmowania strategicznych decyzji mogą okazać się nieocenione w procesie opracowywania strategii gospodarczych i inwestycyjnych dla miasta i gminy. Jako zastępca kandydata na Burmistrza, może przyczynić się do tworzenia sprzyjającego środowiska dla przedsiębiorczości lokalnej, promując innowacje i nowe możliwości rozwoju gospodarczego. Jego zdolność do budowania relacji i negocjacji może również przynieść korzyści w kontekście współpracy z różnymi partnerami zewnętrznymi, w tym z sektorem prywatnym i organizacjami pozarządowymi, a także reprezentantami sołectw.

Anna Witkowska, absolwentka dwóch kierunków pedagogicznych - wrocławskiego AWF i germanistyki. Wyróżnia się umiejętnościami przywódczymi, kierując założonym przedszkolem. Wielokrotnie brała udział w różnych akcjach na rzecz dzieci, kobiet i osób z niepełnosprawnościami, czego przykładem jest fakt, iż jest współtwórcą Białego Pikniku. Jej doświadczenie w pracy z różnymi grupami społecznymi sprawia, że potrafi skutecznie budować mosty między ludźmi, co jest kluczowe dla sukcesu naszego rozwoju. Jej umiejętności komunikacyjne i empatia sprawiają, że jest cenioną postacią wśród mieszkańców, którzy dostrzegają w niej osobę gotową do słuchania i reprezentowania ich interesów.

Wspólnymi siłami budujemy przyszłość, opartą na innowacyjności, odpowiedzialności społecznej i trosce o dobro naszej małej ojczyzny. Łączą nas wspólne priorytety. 21 kwietnia idź na wybory. Twój głos się liczy!

Sfinansowano ze środków KWW KOALICJA DLA JELCZA-LASKOWIC

eprasa.pl 49eff6f57b

Na kradzieże chodził w przebraniu

Policjanci z Brzegu zatrzymali 28-letniego mieszkańca Oławy, podejrzanego o liczne kradzieże w drogeriach. Kradł przede wszystkim perfumy i szczoteczki elektryczne

Mężczyzna odpowie również za kradzież 7 kurtek ze sklepu odzieżowego. Podejrzewany do wybranych sklepów wchodził zawsze inaczej ubrany, między innymi zakładał różne czapki i okulary korekcyjne, których na co dzień nie nosił. Mieszkaniec Oławy działał w warunkach recydywy, w związku z tym grozi mu teraz do 7,5 roku więzienia.

*

Na początku marca kryminalni z Brzegu otrzymali informację o kradzieżach sklepowych. Z ich ustaleń wynikało, że do takich zdarzeń miało dochodzić od stycznia tego roku w różnych drogeriach w mieście. Podejrzany ze sklepowych półek zabierał przede wszystkim perfumy i elektryczne szczoteczki do zębów. W trakcie policyjnych ustaleń okazało się również, że ta sama osoba może być odpowiedzialna za kradzież 7 kurtek z jednego ze sklepów odzieżowych w mieście. Poszkodowani straty oszacowali na ponad 10 000 złotych.

- Śledczy w tej sprawie zebrali szereg materiałów dowodowych - informuje oficer prasowa Komendy Powiatowej Policji w Brzegu starszy aspirant Patrycja Kaszuba. - Zabezpieczyli monitoring i przesłuchali pracowników sklepów. Na tej podstawie ustalili rysopis podejrzewanego i wytypowali mężczyznę mogącego mieć związek z kradzieżami. Na początku kwietnia kryminalni zapukali do mieszkania 28-latka. Mieszkaniec Oławy w chwili zatrzymania był nietrzeźwy, w organizmie miał blisko promil alkoholu. Został przewieziony do brzeskiej komendy, gdzie po wytrzeźwieniu usłyszał zarzuty.

Zebrany materiał dowodowy pozwolił na przedstawienie mężczyźnie łącznie 6 zarzutów kradzieży. Do wszystkich się przyznał. Działał w warunkach recydywy, dlatego musi się teraz liczyć z karą do 7,5 roku więzienia.

(CK)

Wiktoria Zorij z CKZiU na podium konkursu fryzjerskiego

SukcesĘWiktoriiĘ w Dolnośląskim Konkursie Fryzjerskim „Młody Kreator. Kwiatowe Inspiracje"

12 kwietnia 2024 roku w Galerii Viktoria w Wałbrzychu odbył się Dolnośląski Konkurs Fryzjerski „Młody Kreator" pod patronatem marki REVLON Professional. Organizatorem Konkursu był Cech Rzemiosł Różnych i Małej Przedsiębiorczości w Wałbrzychu.

Wiktoria Zorij, uczennica Centrum Kształcenia Zawodowego i Ustawicznego w Oławie, zajęła III miejsce tym konkursie. Gratulujemy i życzymy dalszych sukcesów zawodowych.

CKZiU

Wiktoria Zorij z nagrodą

Tematem fryzjerskich potyczek w Wałbrzychu były w tym roku „Kwiatowe inspiracje", a wzięli w nich udział młodzi kreatorzy głównie z dolnośląskich szkół. Poziom prac był bardzo zróżnicowany - młodzi zaprezentowali swoją kreatywności oraz umiejętności zawodowe, mogli też sprawdzić, jak wygląda praca pod presją czasu i obserwacji.

(CK)

„Ludzie żyją tak długo,
jak długo inni pielęgnują pamięć o nich
myśląc i kochając"

Ze smutkiem i poczuciem straty przyjęliśmy wiadomość o śmierci

śp. Floriana Karga

działacza MGULKS „Boks Team Oława",
aktywnego członka Klubu Poszukiwaczy Zaginionej Historii Oławy,
społecznika.
Składamy wyrazy głębokiego współczucia rodzinie, przyjaciołom, znajomym oraz wszystkim tym, których ta śmierć dotknęła.

Burmistrz Oławy Tomasz Frischmann
Pracownicy Urzędu Miejskiego w Oławie

REKLAMA

Na kiermasz sadzonek... do Bystrzycy

Koło Gospodyń Wiejskich w Bystrzycy zaprasza na niedzielny kiermasz sadzonek. To już druga taka impreza w tej wsi

Sadzonki można będzie kupić 28 kwietnia 2024 r. Start o godzinie 15.00 na placu przy Świetlicy Wiejskiej (ul. Kościuszki 2). W ofercie znajdą się sadzonki od Gospodyń oraz kwiaty od lokalnych sprzedawców.

- Mieszkańców Bystrzycy zachęcamy do udziału i odsprzedaży nadmiaru własnych rozsad - czytamy na profilu w mediach społecznościowych KGW z Bystrzycy. - Chęć wystawienia się trzeba zgłosić Kołu Gospodyń z wyprzedzeniem.

(CK)

ODESZLI

OŁAWA

10 IV	- Krzysztof Nowosielski	- ur. 1989
10 IV	- Halina Rudnicka	- ur. 1940
11 IV	- Mirosław Jędrzejczyk	- ur. 1961
12 IV	- Oksana Halesa	- ur. 1978
12 IV	- Henryk Dziębowski	- ur. 1958
12 IV	- Józef Jabłoński	- ur. 1959
12 IV	- Tadeusz Wojtowicz	- ur. 1952
13 IV	- Monika Masalska	- ur. 1984
14 IV	- Witold Szyler	- ur. 1951
14 IV	- Stanisława Fuks	- ur. 1922
14 IV	- Władysław Grabarczyk	- ur. 1942

Dnia 12 kwietnia 2024 roku wieczorem, odszedł mój ukochany Brat cioteczny

śp. FLORIAN KARG

Były radny miasta Oława, wieloletni pracownik JZS.
Instruktor pływania i narciarstwa młodego pokolenia naszej rodziny oraz organizator ich wakacyjnego wypoczynku, Dobry Duch Rodziny.

Świat zrobił się szary. Żegnaj Braciszku.
Cześć Twojej pamięci.

Zygmunt Piskozub z rodziną

REKLAMA

„Ból i samotność po stracie tak bliskiej osoby
niech złagodzi prawda, że nie umiera ten,
kto pozostaje w sercach bliskich"

Pani Agnieszce Kotwicy

rodzinie, przyjaciołom, znajomym
oraz wszystkim tym, których dotknęła śmierć
syna Krzysztofa
składamy wyrazy głębokiego współczucia i przekazujemy słowa otuchy w trudnych chwilach żałoby.

Burmistrz Oławy Tomasz Frischmann
oraz pracownicy Urzędu Miejskiego w Oławie

REKLAMA

NOWA SIEDZIBA

GODNIE SOLIDNIE TANIO
USŁUGI POGRZEBOWE
HENRYK FIGIEL
Teraz możesz wybrać
Oława, ul. Kutrowskiego 6
Tel. 71 303 27 21
Tel. całodobowy 605 964 664
Czynne pon. - pt.: 8.00 - 15.00,
sob.: 8.00 - 12.00

REKLAMA

Dolnośląski Zakład Pogrzebowy
Firma Jaśnikowski Sp. z o.o.
Oława, ul. Zwierzyniecka 5 (przy starym cmentarzu) Zwierzyniecka
Filia w Siechnicach, ul.Prawocińska (CMENTARZ), tel. 601 735 671, Filia w Jelczu-Laskowicach, ul.Witosa 19, tel. 71 318 33 21
Teraz możesz wybrać! Tradycja 35-letnia na Ziemi Oławskiej
CAŁODOBOWA BEZPŁATNA INFOLINIA: 800-501-616
71 313 27 66, 71 313 20 28, 71 313 94 99, kom. 601 735 671, 692 432 354, 511 716 666, 601 916 66
e-mail: biuro@jasnikowski.com.pl • www.jasnikowski.com.pl
Niskie ceny

REKLAMA

eprasa.pl 49eff6f57b

Bernardyna Turek-Plajzer (uśmiechnięta, czwarta od lewej w najwyższym rzędzie) z uczniami Szkoły Podstawowej w Jaczkowicach, czerwiec 1972

Rok 1984

Wspomnienie Bernardyny Turek-Plajzer

Wszyscy nazywali ją Beatą. Urodziła się 17 września 1941 roku w Typinie, małej wsi kilkanaście kilometrów na wschód od Tomaszowa Lubelskiego. W rodzinnych stronach rozpoczęła swoją pierwszą pracę jako nauczyciel i wychowawca

Do powiatu oławskiego przyjechała pod koniec lat sześćdziesiątych. Zamieszkała w Jaczkowicach, gdzie kontynuowała pracę jako nauczyciel języka polskiego oraz wychowawca kilku klas w szkole podstawowej. Przez pewien czas była także dyrektorem tej placówki. Praca w oświacie była jej pasją, spełniała się w tym zawodzie. Na emeryturę przeszła w 1995 roku.

Była osobą nietuzinkową, niezwykle inteligentną i charyzmatyczną, lubiącą kontakt z ludźmi. Potrafiła rozmawiać z każdym, chętnie służyła radą. Nigdy nie odmawiała nikomu pomocy. Miała świetną pamięć do osób, nazwisk, dat oraz różnych historii - pamiętała niemal wszystkich swoich wychowanków, zawsze ciepło ich wspominając. Była prawdziwą skarbnicą wiedzy i anegdot. Posiadała ogromne poczucie humoru, ciągle żartowała, również z samej siebie, lubiła śpiewać. Oprócz tego była też realistką i twardo stąpała po ziemi. Śledziła na bieżąco wszelkie wydarzenia w kraju i na świecie. Miała szeroki wachlarz zainteresowań. Kochała przyrodę. Z lubością czytała książki i pisała wiersze dla najbliższych. Zawsze była elegancka, elokwentna i towarzyska.

Najważniejsza dla Niej zawsze była rodzina. Nigdy nie zapominała o świętach i rocznicach ważnych dla najbliższych. Szczególnie mocno kochała prawnuczkę Zuzię, której sama wybrała imię. Troszczyła się o rodzinę i żyła jej sprawami.

Odeszła nagle 26 marca 2024 roku, kilka dni przed świętami wielkanocnymi. Pożegnano Ją 3 kwietnia. Spoczęła na cmentarzu przy ul. Ofiar Katynia w Oławie.

*

Dziękujemy wszystkim, którzy towarzyszyli naszej kochanej Mamie, Babci i Prababci w tej ostatniej drodze.

RODZINA

Ze swoją ukochaną prawnuczką

Maj 2023 r.

eprasa.pl 49eff6f57b

790 LAT OŁAWY 1234-2024
OŁAWA Dobry kierunek
URZĄD MIEJSKI W OŁAWIE
Biuletyn Informacji Publicznej www.bip.um.olawa.pl
strona dofinansowana z budżetu miasta Oławy
W INTERNECIE:
miasto.olawa.pl
poczta elektroniczna:
olawa@um.olawa.pl

Plany inwestycyjne

Parkuj i Jedź (P&R)

„Parkuj i Jedź" (P&R) Przy budowanym przystanku kolejowym „Oława Zachodnia", powstanie nowy parking „Parkuj i Jedź". Miasto Oława partycypuje w kosztach budowy parkingu, dróg dojazdowych oraz pokrywa część wydatków związanych z wykonaniem przejścia podziemnego. Przystanek „Oława Zachodnia" zlokalizowany będzie w sąsiedztwie Osiedla Sobieskiego, będzie miał dwa perony, na których zamontowane będzie oświetlenie, ustawione zostaną wiaty i ławki. Obok zaplanowano wspomniane przejście podziemne, które ułatwi komunikację między peronami oraz umożliwi przejście pieszych i rowerzystów z Osiedla Sobieskiego w kierunku Nowego Otoku.

Tężnia solankowa

W Parku Miejskim przy stawach, w pobliżu sceny plenerowej powstanie tężnia solankowa. Obecnie trwają prace projektowe i uzgodnienia techniczne. Na zdjęciu przedstawiamy wizualizację tej inwestycji. Przypominamy, że to już kolejna inwestycja w bazę rekreacyjną w naszym mieście m.in. powstała strefa relaksu na ul. Chrobrego.

Altana rekreacyjna

Na ścieżce pieszo-rowerowej „OD RZEKI DO RZEKI" - od ul. Sportowej do mostu na rzece Oława przy ul. Lipowej, usytuowanej w atrakcyjnym przyrodniczo i uczęszczanym przez mieszkańców obszarze, wybudowana zostanie altana rekreacyjna. Na tę inwestycję pozyskano dofinansowanie w ramach „Dolnośląskiego Funduszu Odrzańskiego 2024", w wysokości 150 tys. zł. Całkowita wartość zadania wynosi ok. 200 tys. zł, jego realizację zaplanowano na czerwiec - grudzień 2024 r.

Hala z boiskiem przy "piątce"

Przy oławskiej Szkole Podstawowej nr 5 planowana jest budowa hali zadaszonej konstrukcją lekką wraz z boiskiem o powierzchni 800 m2. Inwestycja wykonana będzie zgodnie z założeniami projektu Ministerstwa Sportu i Turystyki, w ubiegłym roku pozyskano na nią dofinansowanie, w ramach programu „Olimpia".

Modernizacja boisk

Przy ulicach Cichej i Bażantowej zmodernizowane zostaną boiska sportowe. Powstaną nowe trybuny oraz zaplecze socjalne. Aktualnie trwają prace projektowe oraz uzgodnienia administracyjne z Państwowym Gospodarstwem Wodnym „Wody Polskie" w związku z tym, że oba boiska znajdują się w pobliżu wałów przeciwpowodziowych. Jednocześnie przypominamy, że w tym roku zakończyła się budowa kompleksu sportowego przy Szkole Podstawowej nr 4.

Boisko ze sztuczną nawierzchnią

W tym roku przystąpimy do realizacji inwestycji „Przebudowa boiska piłkarskiego o nawierzchni trawiastej na Stadionie Miejskim w Oławie na boisko ze sztuczną nawierzchnią". Na ten cel pozyskaliśmy dofinansowanie z programu „Dolnośląski Fundusz Rozwoju Bazy Sportowej" w wysokości 1 900 000 zł.

#RobisięwOławie

Centrum Edukacji Historycznej

W piwnicach oławskiego ratusza trwa budowa Centrum Edukacji Historycznej. W nowym miejscu powstanie m.in. część muzealna, widowiskowa z podnoszoną sceną, profesjonalnym nagłośnieniem i oświetleniem oraz kawiarnia. Przypominamy, że na ten projekt uzyskaliśmy dofinansowanie w wysokości 8 mln zł. Prace remontowe prowadzone są pod ścisłym nadzorem archeologa i Wojewódzkiego Urzędu Ochrony Zabytków we Wrocławiu.

Hala dla ciężarowców

Trwa remont małej hali sportowej Oławskiego Centrum Kultury Fizycznej. Obiekt zostanie w pełni przystosowany na potrzeby treningowe i zawody sportowe w podnoszeniu ciężarów. Zakończenie prac planowane jest w grudniu 2024 r.

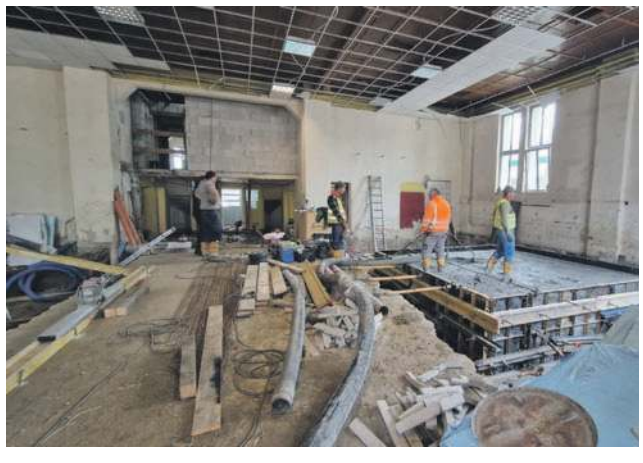

Rewitalizacja

Trwa przebudowa nawierzchni śródmieścia wraz z oświetleniem, odwodnieniem oraz elementami małej architektury dla zapewnienia zrównoważonej mobilności miejskiej.

eprasa.pl 49eff6f57b

Ostatnia prosta i... WSZYSTKO będzie jasne

OŁAWA/
JELCZ-LASKOWICE
Analiza

Tomasz Frischmann czy Piotr Soroczyński, Piotr Stajszczyk czy Bogdan Szczęśniak? 21 kwietnia odbędzie się druga tura wyborów samorządowych. Jak przed dogrywką wygląda kampania w Oławie i w Jelczu-Laskowicach?

Tomasz Frischmann

Piotr Soroczyński

Piotr Stajszczyk

Bogdan Szczęśniak

OŁAWA

Zacznijmy od stolicy powiatu i tego, co wydarzyło się w pierwszej turze. Urzędujący burmistrz Tomasz Frischmann (KWW BBS Koalicja Samorządowa Ziemi Oławskiej) uzyskał 41,23% głosów, co oznacza, że poparły go 4892 osoby. Jego rywal - Piotr Soroczyński (Koalicja Obywatelska) mógł liczyć na poparcie 2836 osób, czyli 23,90% głosujących oławian.

To oznacza, że obaj mogą ogłosić sukces. Tomasz Frischmann, ponieważ osiągnął najlepszy wynik wśród wszystkich sześciu kandydatów, a Piotr Soroczyński, bo wszedł do drugiej tury, mimo że był kandydatem mało rozpoznawalnym, którego w kampanii szersza publika dopiero poznawała.

Gdy popatrzymy jednak na liczby, to w 2018 roku na Tomasza Frischmanna zagłosowało 7713 osób, co stanowiło 58,19% i zwycięstwo w pierwszej turze. Nawet biorąc pod uwagę, że pięć lat temu kandydatów było czterech, faktem jest, że poparcie dla burmistrza słabnie i choć przed drugą turą będzie faworytem, to na pewno nie może jeszcze czuć się zwycięzcą. Rozczarowaniem z pewnością należy nazwać wynik jego listy. BBS zdobył 21,14% głosów i w nowej kadencji będzie miał tylko 5 radnych (w 2018 roku wywalczył 9 mandatów), mniej niż Prawo i Sprawiedliwość (6 radnych) i Koalicja Obywatelska (8 radnych). Do większości w Radzie Miejskiej może być więc potrzebna, podobnie jak w mijającej kadencji, koalicja z PiS-em. Chyba, że dogada się z KO...

W przypadku Piotra Soroczyńskiego należy pamiętać, że jest kandydatem Koalicji Obywatelskiej. Jako przedstawiciel partii, w tym przypadku współrządzącej krajem, z pewnością otrzymał bonus za szyld. Najgorętsi zwolennicy często szukają na listach przedstawicieli ugrupowań, z którymi sympatyzują. Wejście do drugiej tury jest więc indywidualnie dobrym rezultatem, ale to, co 7 kwietnia pomogło, 21 kwietnia może przeszkodzić. 14% głosów zdobył bowiem Piotr Regiec, który startował z Prawa i Sprawiedliwości. Jego wyborcy to grupa, którą najtrudniej będzie przekonać Piotrowi Soroczyńskiemu. Na pewno szansą jest mobilizacja wyborców strony liberalnej i poparcie prawie wszystkich kandydatów, którzy odpadli w pierwszej turze. Jeśli Tomasz Frischmann nie zmobilizuje wystarczająco swojego elektoratu i nie poprze go większość głosujących w pierwszej turze na kandydata PiS, wynik drugiej tury może być na styku. Soroczyński z pewnością jest zadowolony z tego, że Koalicja Obywatelska będzie miała aż 8 radnych. Naturalna wydaje się powyborcza współpraca z „Wszystko dla Oławy" (2 radnych), ale to wciąż za mało do większości. Gdyby udało się wygrać wybory na burmistrza, konieczne byłoby przekonanie jeszcze jednej osoby - prawdopodobnie z BBS - by zmieniła polityczne barwy.

Patrząc na kampanię obu panów, trzeba przyznać, że Tomasz Frischmann ruszył do ofensywy. Niektórzy twierdzą, że liczył na zwycięstwo w pierwszej turze, choć wiedział, że będzie o to trudniej niż pięć lat temu. Przed 7 kwietnia jego kampania skupiała się przede wszystkim na przekazie za pośrednictwem billboardów i mediów społecznościowych. W ostatnim czasie to się jednak zmieniło. Konferencje prasowe, spotkania na ulicach z mieszkańcami, piknik w Rynku czy wykorzystywanie braku jednoznacznej deklaracji Piotra Soroczyńskiego w sprawie udziału w debacie - to wszystko może sugerować, że urzędujący burmistrz nie jest pewny wygranej i poczuł, że o głosy mieszkańców musi postarać się mocniej. Chyba, że od początku plan zakładał większe zaangażowanie przed drugą turą...

Jak to wygląda u Piotra Soroczyńskiego? Kandydat KO konsekwentnie powtarzał, że stawia na kampanię pozytywną i bezpośrednią. Do tego dołożył trochę reklam w prasie i sporo w mediach społecznościowych. Po pierwszej turze taktyki nie zmienił. Wciąż regularnie spotyka się z mieszkańcami na ulicach, do tego zorganizował piknik pt. „Postaw na bezpieczeństwo". Odbyło się także kilka konferencji prasowych, podczas których politycy Koalicji Obywatelskiej, a także Bartosz Gawlas i Witold Niemirowski, którzy odpadli w pierwszej turze, ogłosili poparcie dla Piotra Soroczyńskiego. Niekorzystnie wizerunkowo może za to zostać odebrany brak jednoznacznej deklaracji udziału w debacie, co jego rywal stara się wykorzystywać w swoich przekazach.

Co z tą debatą?

Przed pierwszą turą, w porozumieniu z portalem Olawa24.pl zorganizowaliśmy debatę kandydatów na burmistrza miasta i gminy Jelcz-Laskowice. Od początku założyliśmy, że jeśli uda się w Jelczu-Laskowicach, to kolejną debatę zorganizujemy w Oławie przed drugą turą. Dlaczego dopiero wtedy? Po pierwsze - przy sześciu kandydatach mieliśmy przekonanie, że do niej dojdzie, po drugie debata to wyzwanie organizacyjne, więc oba wydarzenia chcieliśmy rozłożyć w czasie.

W środę 10 kwietnia do sztabów obu kandydatów wysłaliśmy zaproszenie do debaty, która miała być organizowana przez portale tuOlawa.pl i Olawa24.pl. Planowaliśmy wynająć salę w Ośrodku Kultury i transmitować wydarzenie za pośrednictwem mediów społecznościowych. Mieliśmy krótki czas na potwierdzenie terminu wynajmu sali, więc poprosiliśmy sztaby o potwierdzenie udziału kandydata w debacie do 11 kwietnia do godz. 18.00. Tego dnia przed południem otrzymaliśmy informację, że Tomasz Frischmann weźmie udział. Oficjalnej odpowiedzi od Piotra Soroczyńskiego nie było, ale przedstawiciel jego sztabu powiedział nam, że będzie ona negatywa. O powodach mieliśmy przeczytać w planowanym oświadczeniu. Do wieczora żadne pismo do nas nie dotarło, ale przyszło esemesowe potwierdzenie, że stanowisko się nie zmieniło wraz z zapowiedzią, że oświadczenie pojawi się rano.

Kolejnego dnia - 12 kwietnia - sztab Tomasza Frischmanna dopytywał nas, czy debata się odbędzie. My wciąż czekaliśmy na oświadczenie drugiej strony, którego do południa nie było. Aby być uczciwym w stosunku do obu kandydatów, za pośrednictwem naszych portali poinformowaliśmy, że debata się nie odbędzie ze względu na odmowę uczestnictwa ze strony Piotra Soroczyńskiego. Kilka godzin później otrzymaliśmy oświadczenie, w którym przeczytaliśmy, że kandydat KO weźmie udział w debacie, ale tylko pod warunkiem, że burmistrz Tomasz Frischmann zorganizuje spotkanie ze związkami zawodowymi oławskiego MOPS. Nie chcieliśmy uczestniczyć w grach kampanijnych, nie mieliśmy również czasu, by czekać, aż spełnione zostaną narzucone warunki, więc zdecydowaliśmy o odwołaniu debaty.

JELCZ-LASKOWICE

Najwięcej głosów w pierwszej turze zebrał Piotr Stajszczyk (Wspólnota Samorządowa Lokalnych Patriotów). Poparło go 3 999 osób, co przełożyło się na wynik rzędu 43,87%. Urzędujący burmistrz Bogdan Szczęśniak (Koalicja dla Jelcza-Laskowic) zebrał 2 469 głosów, co stanowiło 27,09%.

Stajszczyk może mówić o sukcesie. Jak sam przyznaje, liczył na wejście do drugiej tury, ale spodziewał się, że to on będzie tym drugim, który dopiero w dogrywce postara się wyprzedzić swojego rywala. Swietny wynik osiągnął też cały komitet WSLP, który będzie miał aż 11 radnych. Jeśli burmistrzem zostanie Piotr Stajszczyk, nie będzie musiał zawierać oficjalnych koalicji, bo 11 osób stanowi większość - minimalną, ale jednak większość. Na pewno nie powinien jednak jeszcze otwierać szampana. Kandydat „Lokalnych" musi liczyć na maksymalną mobilizację swojego elektoratu i mieć nadzieję, że część wyborców Anny Witkowskiej i Krzysztofa Skrzydłowskiego zagłosuje na niego w drugiej turze. Nie jest to oczywiste, po tym jak oboje publicznie poparli Bogdana Szczęśniaka.

Wynik urzędującego burmistrza z pewnością dla niego samego jest rozczarowaniem. Różnica między nim a głównym rywalem w pierwszej turze sięgnęła prawie 17%, więc trudno Szczęśniaka na tym etapie określać mianem faworyta do zwycięstwa. Wiemy jednak, że faworyci nie zawsze wygrywają. Urzędujący burmistrz liczy na to, że poprze go zdecydowana większość wyborców Anny Witkowskiej i Krzysztofa Skrzydłowskiego. Zwłaszcza tej pierwszej, którą już ogłosił kandydatką na zastępczynię ds. oświaty. Jeśli chodzi o wynik komitetu Koalicja dla Jelcza-Laskowic, jest on bardzo dobry. W poprzedniej kadencji Bogdan Szczęśniak wprowadził do RM 8 radnych, w tej zbliżającej się będzie miał jednego mniej. W przypadku wygranej w drugiej turze, koalicję prawdopodobnie stworzy z Nową Generacją, ale żeby mieć pewną większość, będzie musiał przekonać do zmiany barw jednego radnego Wspólnoty Samorządowej Lokalnych Patriotów.

Kampania przed dogrywką wystartowała w Jelczu-Laskowicach już rankiem 8 kwietnia. Co ciekawe, w jej pierwszych dniach najwięcej mówiło się o Annie Witkowskiej. Gdy zadzwoniliśmy do niej z prośbą o powyborczy komentarz i zapytaliśmy, czy poprze któregoś z pozostałych kandydatów, odpowiedziała tak: - Nie chcę się jeszcze wypowiadać konkretnie, ale myślę, że to jest oczywiste, że kandydaci próbują ze sobą w jakiś sposób rozmawiać i przedstawiają swoje propozycje oraz wizję. Marzę o tym, żeby została przeprowadzona reforma oświaty, MOPS-u, opieki medycznej. Te tematy są mi bardzo bliskie, napracowałam się bardzo w tej kampanii fizycznie oraz emocjonalnie, szkoda byłoby to zaprzepaścić. Mam też świadomość, że są ludzie, którzy czekają na zmiany, więc ten tydzień może być ciekawy... Na razie odpoczywam, ale mogę powiedzieć, że odezwali się do mnie obaj kandydaci z drugiej tury, więc zakładam, że mają konkretne propozycje.

Szybko okazało się, że konkretną miał tylko Bogdan Szczęśniak, który postanowił zaproponować Annie Witkowskiej stanowisko wiceburmistrza. Zacytowane wcześniej słowa kandydatki Niezależnej Inicjatywy Społecznej ostatecznie nie zostały opublikowanie, bo kolejnego dnia otrzymaliśmy od niej całkowicie zmieniony powyborczy komentarz. Zawierał on jednoznaczne poparcie dla Bogdana Szczęśniaka i informację o „połączeniu sił" z burmistrzem, starającym się o reelekcję. Piotr Stajszczyk, komentując wynik pierwszej tury podkreślił, że żadnemu z kontrkandydatów nie zamierza proponować stanowisk i przypomniał, że już na początku kampanii wyborczej ogłosił potencjalnych zastępców - Michała Wolskiego i Mariusza Hassa.

W kolejnych dniach Bogdana Szczęśniaka oficjalnie poparła także „Nowa Generacja". Podpisano porozumienie o realizacji kilku inwestycji, ważnych z perspektywy komitetu Krzysztofa Skrzydłowskiego. Przed pierwszą turą kampania urzędującego burmistrza była skromna - ograniczyła się do billboardów, banerów, konwencji wyborczej, niewielkich działań w mediach społecznościowych i w prasie. Po 7 kwietnia Bogdan Szczęśniak przeszedł do ofensywy. Zaczął organizować spotkania w sołectwach, na które przyjeżdżał wraz z potencjalnymi zastępcami - Dariuszem Koprowskim i Anną Witkowską. W niedzielę odbył się piknik rodzinny. W tzw. międzyczasie sondowano także, czy nasza redakcja nie chciałaby zorganizować kolejnej debaty. Odmówiliśmy, ponieważ przygotowaliśmy debatę przed pierwszą turą, zaprosiliśmy na nią wszystkich czterech kandydatów i od początku założyliśmy, że nie planujemy kolejnej przed drugą turą. Poza tym uważamy, że debata ma sens tylko wtedy, gdy jest inicjowana przez niezależne media, jak to miało miejsce w środę 3 kwietnia. Każdego dnia na Facebooku Koalicji dla Jelcza-Laskowic ogłaszano spotkania w kolejnych miejscowościach. We wtorek wieczorem w serwisie YouTube pojawił się wywiad z kandydatem. Nie znamy kampanijnego planu Bogdana Szczęśniaka na ostatnie dni przed ciszą wyborczą, ale podejrzewamy, że będą dominowały spotkania bezpośrednie.

Jeśli chodzi o kampanię Piotra Stajszczyka, to sztab wykonał dużą robotę przed pierwszą turą. Były spotkania bezpośrednie, regularne reklamy w mediach, przejrzysta strona internetowa z programem wyborczym, odpowiednio szybko stworzone i rozwinięte profile w mediach społecznościowych, zmobilizowani sympatycy i kandydaci na radnych, którzy udostępniali i komentowali wszystkie kampanijne posty. Nie bez znaczenia były też spotkania otwarte w sołectwach i w Jelczu-Laskowicach. To wszystko zapracowało na niespełna 44% poparcie w pierwszej turze.

A co po 8 kwietnia? Przez długi czas spokój. Kampania wyhamowała i nie działo się zbyt wiele. Sobotę targową wykorzystano, by agitować między ludźmi, pojawiło się też kilka postów w mediach społecznościowych oraz reklamy w gazecie, a w tygodniu poprzedzającym drugą turę sympatycy i kandydaci „Lokalnych" za pośrednictwem Facebooka zaczęli przypominać, że 21 kwietnia głosują na Piotra Stajszczyka. Na środę i czwartek zaplanowano akcje pod hasłem „Espresso z Piotrem Stajszczykiem", które mają być luźniejszą wersją spotkań wyborczych.

Były też... oświadczenia. Najpierw Wspólnota Samorządowa Lokalnych Patriotów apelowała o to, by nie obrażać żadnego z kandydatów, a potem Koalicja dla Jelcza-Laskowic kontrowała, że to przedstawiciele „Lokalnych" mają być tymi, którzy hejtują. Pismo przygotował też zarząd powiatowy Platformy Obywatelskiej, który postanowił odciąć się od działań Bogdana Szczęśniaka, związanych z nagłym odwołaniem zastępców, w tym członka PO - Marka Szponara.

Wartą odnotowania ciekawostką tej kampanii jest fakt, że przed drugą turą wyborcy mają jasność, co do zastępców obu kandydatów na burmistrza. Piotr Stajszczyk już dawno ogłosił, że będą nimi Michał Wolski i Mariusz Hass, Bogdan Szczęśniak na konwencji wyborczej „mianował" obecnego sekretarza Dariusza Koprowskiego, a po pierwszej turze do współpracy zaprosił jeszcze Annę Witkowską. Wyborcy głosują więc nie tylko na szefa miasta, ale na cały team, który ma zarządzać gminą po 21 kwietnia.

***

Przypominamy, że druga tura wyborów samorządowych już w najbliższą niedzielę - 21 kwietnia. Głosowanie potrwa od 7.00 do 21.00. Zachęcamy wszystkich, by poszli do urn. Historia zna przypadki, w których o zwycięstwie zdecydował jeden głos. Nie ma więc lepszego potwierdzenia tezy, że naprawdę KAŻDY głos ma znaczenie.

KAMIL TYSA
ktysa@gazeta.olawa.pl

eprasa.pl 49eff6f57b

informacje

Biuletyn Informacji Publicznej
http://www.um.jelcz-laskowice.finn.pl/

URZĄD MIASTA I GMINY
JELCZ-LASKOWICE

strona dofinansowana z budżetu miasta i gminy Jelcz-Laskowice

W INTERNECIE:
www.jelcz-laskowice.pl
poczta elektroniczna:
um.info@jelcz-laskowice.pl

Maraton - utrudnienia w ruchu

1 maja br. odbędzie się XX Toyota Maraton Jelcz-Laskowice, Memoriał Barbary Szlachetki wraz z biegami towarzyszącymi: półmaratonem, biegiem na 10 km, biegami dla dzieci. W związku z tym w godz. 9.00 - 15.00 można spodziewać się utrudnień w ruchu drogowym.

Start planowany jest na godz. 9.00. Biegacze na dystansie maratonu i półmaratonu rozpoczynają bieg na skrzyżowaniu ul. Liliowej i Tańskiego (przy PSP nr 2), natomiast uczestnicy biegu i marszu Nordic Walking na 10 km startują przy budynku starej Masarni BiZ. Trasa biegnie Aleją Młodych, następnie ul. Zachodnią do nawrotki i z powrotem w kierunku Miłoszyc. Po pokonaniu wiaduktu trasa biegnie w Miłoszycach ul. Ogrodową, następnie ul. Wrocławską do Jelcza-Laskowic.

Po wbiegnięciu do Jelcza-Laskowic kierujemy się na ul. Polną, którą biegniemy aż do ul. Oławskiej (pomijamy ul. Witosa) i dalej wiaduktem w stronę ronda. Za rondem biegniemy ul. Chabrową i skręcamy w ul. Bożka, następnie w ul. Liliową i kierujemy się w stronę startu/mety przy PSP nr 2. Dystans 10km - uczestnicy pokonują jedną pętlę, 21,097km - dwie pętle, natomiast zawodnicy startujący na dystansie 42,195km pętlę pokonują czterokrotnie. Trasy posiadają atest PZLA.

Organizatorzy zwracają się z uprzejmą prośbą do mieszkańców ul. Polnej, Bożka i Liliowej w Jelczu-Laskowicach oraz ul. Ogrodowej w Miłoszycach, a także do wszystkich, którzy będą znajdować się na trasie, o wyrozumiałość dla zawodników i zachowanie bezpieczeństwa na drodze. Bieg będzie trwał w godz. 09:00 - 15:00, a największe natężenie biegaczy na trasie wystąpi między 09:00 a 11:00 na wyżej wymienionych ulicach.

(UM)

Dojazd do lokali wyborczych

21 kwietnia br. odbędzie się II tura wyborów na Burmistrza Jelcza-Laskowic. W związku z tym zorganizowano bezpłatny dowóz do lokali wyborczych w Jelczu-Laskowicach oraz w sołectwach. Rozkłady jazdy na https://bip.jelcz-laskowice.pl/ , w zakładce transport na wybory samorządowe 2024.

(UM)

Wykaz nieruchomości

Burmistrz Jelcza-Laskowic działając na podstawie art. 35, ust. 1 ustawy z dnia 21.08.1997 r. o gospodarce nieruchomościami podaje do publicznej wiadomości, że na tablicy ogłoszeń „Geodezja i Gospodarka Gruntami" w siedzibie Urzędu Miasta i Gminy w Jelczu-Laskowicach przy ul. Witosa 24, został wywieszony na okres od dnia 10.04.2024 r. do dnia 01.05.2024 r. wykaz nieruchomości przeznaczonej do wniesienia jako aport do spółki ZGM TBS Sp. z o.o. w Jelczu-Laskowicach. Wykaz został opublikowany również na stronie BIP http://bip.jelcz-laskowice.pl

**ZŁUP. BURMISTRZA
ROMUALD PIÓRKO
ZASTĘPCA BURMISTRZA**

100 lat Józefa Kozieła

Mieszkaniec Miłocic, Józef Kozieł, świętował swoje setne urodziny. Z tej okazji, 15 kwietnia, dostojnego Jubilata odwiedzili burmistrz Bogdan Szczęśniak oraz kierownik USC Danuta Zapotoczna

Burmistrz Szczęśniak odczytał list gratulacyjny i wręczył panu Koziełowi kwiaty i koc. Jubilatowi towarzyszyli córka Jadwiga, na co dzień opiekująca się ojcem, wnuczkowie i prawnuczek. Pan Kozieł po dziś dzień zachował pogodę ducha, rozmawia z najbliższymi, przywołuje w pamięci szczegóły ze swojego życia.

Urodził się na ziemi częstochowskiej. W czasie wojny był więźniem hitlerowskiego obozu pracy, ciężko pracował w kopalni, gdzie doznał wypadku. Żonę poznał w niemieckiej niewoli. Do Miłocic rodzina Koziełów sprowadziła się w latach 60. Pan Józef był jednym z pierwszych członków Banku Spółdzielczego w Oławie. Pracował w PGR, a potem prowadził własne gospodarstwo.

Pochodzi z patriotycznej rodziny. Jego ojciec i stryj byli żołnierzami. Ojciec uczestniczył w wojnie polsko-bolszewickiej.

Józef Kozieł należy do nielicznej grupy mężczyzn, mieszkańców gminy Jelcz-Laskowice, którzy przekroczyli 100 lat. Poprzednio taki przypadek miał miejsce w 2010 roku.

(UM)

Komedia improwizowana

26 kwietnia o godz. 19.00 Centrum Kultury zaprasza na ciekawy spektakl. Jego oryginalność polega na tym, iż jest w pełni improwizowany. Aktorzy Wrocławskiego Teatru Improwizacji „Pięterko" zagrają komediowy spektakl według sugestii publiczności. Teatr tworzy niezapomniane, jedyne w swoim rodzaju przedstawienia, charakteryzujące się dużym poczuciem humoru, sporą wyjątkowością oraz tym, że nigdy się nie powtarzają. Każdy występ, to podróż w nieznane, nie tylko dla widzów, ale także i dla aktorów. Bez scenariusza, bez wyuczonych na pamięć kwestii, za to z otwartymi umysłami i sporym dystansem do samych siebie. Bilety w cenie 20 zł do nabycia w sekretariacie MGCK lub przez stronę mgck-jl.pl/bilety

(AR)

Posprzątajmy nasze otoczenie

Co roku obchodzony jest Międzynarodowy Dzień Ziemi. Ma on przypominać wszystkim, jak ważne jest promowanie postaw proekologicznych i ochrona środowiska

Z tej okazji w gminie Jelcz-Laskowice odbędzie się **20 kwietnia 2024 r. (sobota)** społeczna akcja sprzątania. Za największą ilość zebranych odpadów przewidywane są nagrody, zarówno dla sołectw jak i dla osiedli. W ubiegłym roku mieszkańcy naszej gminy zebrali ponad 2,5 tysięcy worków odpadów i około 237 opon, co dało łącznie 11 ton odpadów. Wszystkich zainteresowanych proszę o zgłaszanie chęci udziału w akcji do swoich sołtysów lub przewodniczących osiedli. Zapraszam do wspólnego sprzątania wszystkich, którym leży na sercu piękno i czystość naszej gminy.

**BURMISTRZ JELCZA-LASKOWIC
BOGDAN SZCZĘŚNIAK**

eprasa.pl 49eff6f57b

W poniedziałek Piotra Soroczyńskiego poparli posłowie i radni KO

We wtorek do głosowania na kandydata KO zachęcali szef Regionu Dolnośląskiego KO Michał Jaros i wicemarszałek Sejmu Monika Wielichowska oraz koleżanki i koledzy radni

OŁAWA

Konferencje prasowe

Konferencja za konferencją i zachęty do GŁOSOWANIA na Soroczyńskiego

Młody, ambitny z wizją na rozwój Oławy, z gwarancją na decyzje, których oczekują mieszkańcy. My jako Koalicja Obywatelska powierzyliśmy mu swoje zaufanie, będziemy go wspierać i wierzymy, że państwo też mu zaufacie...

To jedne z wielu słów poparcia dla Piotra Soroczyńskiego - kandydata Koalicji Obywatelskiej na burmistrza Oławy, jakie padły podczas konferencji prasowych zorganizowanych przez KO w ostatnim tygodniu kampanii wyborczej. Konferencji, podczas których kolejni członkowie Platformy Obywatelskiej i Lewicy deklarowali swoje osobiste oraz partyjne poparcie dla Soroczyńskiego, zachęcając mieszkańców, by poszli na wybory 21 kwietnia i oddali głos na Piotra Soroczyńskiego w decydującym starciu o stanowisko burmistrza Oławy.

- Poznałam Piotra jako pogodnego człowieka - mówiła wicemarszałek Sejmu Monika Wielichowska na oławskim Rynku 16 kwietnia. - Jest młody, aktywny, ma ambicję i wizje na rozwój Oławy. Jeżeli dacie mu szanse w drugiej turze, na pewno będzie gwarancją tego, że będzie podejmował mądre, odważne i odpowiedzialne decyzje, których oczekują mieszkańcy Oławy. I nie będzie tego robił poza mieszkańcami, tylko wspólnie z nimi rozwijał miasto.

Wicemarszałek przypomniała, że po prawie trzech latach oczekiwań, zwłaszcza przez samorządy, Polska otrzymała pierwszą transzę pieniędzy z Krajowego Planu Odbudowy i dodała, że jeżeli Piotr zostanie burmistrzem, na pewno umiejętnie będzie po nie sięgał, bo będzie współpracował z powiatem, regionem, z rządem, a m.in. jej obecność na konferencji i poparcie dla Piotra Soroczyńskiego jest tego gwarancją.

Szef Regionu Dolnośląskiego KO, poseł na Sejm Michał Jaros, który też uczestniczył w tym spotkaniu, przypomniał, że wybory samorządowe są bardzo ważne, bo to podczas nich mieszkańcy decydują, kto będzie zarządzał ich miastem i gminą. Gratulował wszystkim kandydatom z list KO, którzy zdobyli mandaty radnych w pierwszej turze wyborów, a nawiązując do drugiej zapewniał, że Piotr Soroczyński to kandydat na burmistrza, który ma pomysł na zmianę w Oławie, a ta niewątpliwie jest potrzebna. Tak jak pani wicemarszałek, zapewnił również, że Koalicja Obywatelska jest gotowa budować Oławę razem z Piotrem Soroczyńskim.

- Ta współpraca musi być na każdym poziomie i z każdego poziomu, także parlamentarnego - mówił Jaros. - Myśmy powierzyli mu swoje zaufanie jako Platforma Obywatelska oraz Lewica i wierzę, że państwo też mu zaufacie. Jesteśmy tutaj, by jasno powiedzieć, że Piotr Soroczyński ma nasze wsparcie, jest dobrą alternatywą dla urzędującego burmistrza, alternatywą, która jest w stanie pokazać, jak ma się zmieniać i rozwijać Oława. Ma na Oławę pomysł i dlatego go wspieramy. To społecznik, który ma Oławę w swoim biało-czerwonym sercu, i który zna administrację publiczną, bo przez lata pracuje w Komisji Nadzoru Finansowego. To osoba godna zaufania i proszę państwa o głos na Piotra.

Do oddania głosu na niego zachęcał też sam kandydat. - Jeżeli chcecie, by Oława była bezpieczna, zielona i rozwijało się tu dużo inwestycji, to proszę iść w niedzielę 21 kwietnia na wybory i oddać głos na mnie, bo to głos na nową Oławę - przekonywał i dziękował, ale też gratulował całemu zespołowi Koalicji Obywatelskiej świetnego wynik w pierwszej turze, który - jak stwierdził - jest efektem ciężkiej pracy. Teraz ta praca przekłada się na drugą turę, aby - jak mówił - w poniedziałek obudzić się w lepszej Oławie.

Dwa dni wcześniej swoje poparcie dla kandydata na burmistrza Oławy z ramienia KO również podczas konferencji prasowej na oławskim rynku wyraziły także posłanki KO Alicja Chybicka i Anna Sobolak, a także burmistrz Siechnic oraz miejscy i powiatowi radni KO z powiatu oławskiego. Do głosowania na Piotra Soroczyńskiego zachęcają również Witold Niemirowski i Bartosz Gawlas, kandydaci na burmistrza, którzy odpadli w pierwszej turze.

WIOLETTA KAMIŃSKA
wkaminska@gazeta.olawa.pl

OŁAWA

Kampania

Frischmann: - Będę ROZMAWIAŁ z każdym

16 kwietnia odbyła się konferencja prasowa Tomasza Frischmanna, kandydata na burmistrza Oławy komitetu BBS Koalicja Samorządowa Ziemi Oławskiej

Kamil Tysa

Tomasz Frischmann wraz z drużyną, która wspiera go przed drugą turą wyborów

- O mieście trzeba rozmawiać, wskazywać możliwości dalszego rozwoju i pokazywać, w którym kierunku powinno iść - mówił urzędujący burmistrz, który stara się o reelekcję. - Tego oczekują od nas mieszkańcy. Chcą rozmowy o Oławie. Oczekują, by każdy z kandydatów przedstawił swoją wizję rozwoju i spróbował do niej przekonać. Przykro mi, że nie mogliśmy spotkać się na debacie, przykro mi, że kontrkandydat się na nią nie zdecydował. Cieszę się, że do Oławy przyjeżdżają goście z różnych stron. To piękne miejsce, które warto odwiedzać. Rynek jeszcze niedawno był parkingiem, ale stał się miejscem spotkań, zieleni, miejscem, gdzie mieszkańcy chętnie odpoczywają, rozmawiają na temat problemów, ale także na temat swojego miasta. Najistotniejsza jest niezależność, lokalność i dalszy rozwój. Dużo mówi się o środkach z KPO i z nowej transzy Unii Europejskiej. Wiemy, jak te pieniądze wykorzystać, mamy wspaniały zespół, który wie, jak to zrobić. Przez ostatnie 9 lat pozyskiwaliśmy środki zarówno krajowe, jak i unijne - nigdy nie straciliśmy przyznanych nam funduszy. Oława stoi przed ogromną szansą rozwojową.

Tomasz Frischmann podkreślił, że część środków z Krajowego Planu Odbudowy jest już zakontraktowanych na poszczególne zadania. Dla przykładu wspomniał o programie „Czyste powietrze", rozbudowie żłobka przy ul. Chrobrego i zakupie autobusów elektrycznych na potrzeby „Oławskich Przewozów Gminno-Powiatowych".

- Od kilku lat jesteśmy w tak zwanych Zintegrowanych Inwestycjach Terytorialnych - kontynuował Frischmann. - To instrument finansowy, dzięki któremu możemy pozyskiwać środki. I już mamy je przyznane w przypadku kilku ważnych przedsięwzięć. Mówię tu o przystanku kolejowym Oława Zachodnia, a konkretnie o budowie park&ride (7,5 mln zł), a także o rozbudowie infrastruktury przy dworcu kolejowym - tu mam bardzo dobrą informację, ponieważ rozstrzygnięto przetarg na remont naszego dworca, jest już wyłoniony wykonawca, pozostaje podpisać umowę i będziemy mieli nowoczesny obiekt, zawierający elementy historyczne. (...) Oprócz funkcji pasażerskiej, będzie też miejsce dla Stowarzyszenia Pomocy Dzieciom „Tęcza", które otworzy tam Bistro. Wiemy, że ta organizacja prężnie się rozwija, daje zatrudnienie osobom z niepełnosprawnościami, te osoby szukają pracy i będą mogły ją znaleźć właśnie m.in. w nowym Bistro.

Burmistrz mówił, że w ramach ZIT powstanie kolejny parking „park&ride", tym razem pod wiaduktem w pobliżu dworca kolejowego, gdzie dziś samochody parkują w sposób niezorganizowany. Kolejny wniosek na ponad 5 mln złotych dotyczy rozwoju zrównoważonego transportu miejskiego, a konkretnie budowy ścieżek rowerowych w Nowym Otoku oraz wymiany wiat przystankowych. Z programów regionalnych i środków krajowych miasto otrzymało prawie 2 mln złotych na budowę boiska ze sztuczną nawierzchnią przy stadionie miejskim.

- Stoję w Rynku, który jest miejscem spotkań, a jeszcze 4 lata temu nie można było się tu napić kawy - przekonywał Tomasz Frischmann. - Kontynuujemy rewitalizację centrum miasta. Nie chodzi tylko o ulice, chodniki i skwery, a także o przygotowanie lokalnego muzeum, które będzie pokazywać oławską historię w piwnicach ratusza. W tym miejscu powstanie też kawiarnia. Ostatnio sporo się mówi o tym, że przed wyborami ruszają inwestycję. Są to jednak zadania, o których konsekwentnie mówiliśmy od dawna, przygotowując się do nich. Trwa modernizacja hali dla ciężarowców w OCKF, za chwilę rozpocznie się budowa hali sportowej przy SP nr 5. (...) Wiemy, jak pozyskiwać fundusze. Czas, który pozostał, by wykorzystać nową perspektywę i środki z KPO, jest bardzo napięty. Od 9 lat pokazujemy, że jesteśmy gwarancją dobrego wykorzystania środków zewnętrznych.

Burmistrz prosił także, by wesprzeć jego kandydaturę 21 kwietnia. Zapytaliśmy go, czy jeśli wygra wybory, to będzie gotowy do rozmowy o koalicji w Radzie Miejskiej z ugrupowaniem swojego dzisiejszego rywala Piotra Soroczyńskiego. Odpowiedział tak: - Jestem człowiekiem, który rozmawia z każdym dla dobra miasta. Trudno dziś rozmawiać o potencjalnych koalicjach, bo najpierw trzeba wygrać wybory. Natomiast deklaruję, że będę rozmawiał z każdym. Moją kontrkandydatką była kiedyś Maria Domaradzka, a dziś świetnie współpracujemy. Nasza wizja miasta się różniła, teraz mamy wspólną, choć są problemy, na które patrzymy w różny sposób. Otwieramy się na każdego i to jest nasza siła. Najistotniejszy jest mieszkaniec. To oławianin jest pracodawcą, który wymaga. Podziały i znaczki nie mają znaczenia, najważniejsze jest dobro Oławy.

KAMIL TYSA
ktysa@gazeta.olawa.pl

eprasa.pl 49eff6f57b

GMINA J-L

„Byki mają immunitet”, CZYLI Interwencja Polsatu w Grędzinie

O tym, że ten problem magicznie nie zniknie, wiedzą wszyscy wokół. Chętnych, by go rozwiązać, wciąż jednak nie ma. Co dalej w sprawie wolnego stada bydła w Grędzinie?

O tej sprawie, która ciągnie się od lat, pisały media w całym kraju. Właściciel stada nie jest w stanie zapewnić mu odpowiedniej opieki. Zwierzęta cierpią, zwłaszcza zimą, a przy okazji uprzykrzają życie okolicznych mieszkańców. Opuszczają gospodarstwo wychodząc w poszukiwaniu wody. Latem piją ją z pobliskiej rzeki, ale zimą woda zamarza i problem się pogłębia. Zdarza się też, że krowy opuszczają stado, pojawiając się np. na ulicy. To zagraża bezpieczeństwu poruszających się tamtędy kierowców, ale też spacerujących seniorów czy dzieci.

W czerwcu 2023 roku tak o sprawie pisała „Gazeta Wrocławska”: - Od co najmniej 2015 roku mieszkańcy Grędziny zgłaszają różnym instytucjom problem z krowami, zachowującymi się jak wolne stado. Podczas nieobecności właściciela zwierzęta samowolnie chodzą po miejscowości. Sąsiedzi wielokrotnie musieli przepędzać krowy, byki i cielaki ze swoich posesji oraz pól. Najprawdopodobniej zwierzęta zachowują się w ten sposób, ponieważ nie mają zapewnionej odpowiedniej opieki przez właściciela. Jak opowiadają nam przedstawicielki wrocławskiego oddziału Towarzystwa Opieki nad Zwierzętami, stado jest przechowywane w niewielkim, rozpadającym się budynku gospodarczym. Niestety, ze względu na liczbę osobników już kilka razy doszło do zadeptania mniejszych krów, co odkrywano dopiero po kilku dniach. Zwierzęta nie mają stałego dostępu do wody pitnej (w szczególności zimą, gdy zamarza rzeka), ani bezpiecznego miejsca, w którym wszystkie zdołałyby się pomieścić.

W grudniu 2022 roku, gdy temperatury na dworze były podobne jak obecnie, Towarzystwo Opieki nad Zwierzętami (TOZ Wrocław) pisało tak: - Po raz kolejny dostajemy prośbę o pomoc od mieszkańców Grędziny, bo zwierzęta nie mają zadaszenia, w zimie stałego dostępu do wody, właściciel nie otrzymuje dopłat, ma ponad 70 lat i za całą swoją pensję kupuje siano. Od mieszkańców wiemy też, że Urząd Miasta i Gminy Jelcz-Laskowice udaje od dawna, że problemu nie ma. Apelujemy o pomoc tym zwierzętom. Za chwilę mrozy będą dochodziły do kilkunastu stopniu. Mokre siano zamarznie... Naszym zdaniem właściciel potrzebuje pomocy, jak i jego zwierzęta. Kocha swoje krowy, dlatego ich nie sprzedaje. Jest coraz starszy, a zwierząt ma coraz więcej. Krowy cały rok spędzają na łące. Gdy zamarza woda w rzece, to właściciel wozi tę wodę przez kilka godzin dla kilkudziesięciu krów. W stodole wiszą dywany zamiast ścian, krowy przez cały rok nie mają zadaszenia, gdy stoją na łące. A z drugiej strony żyją naturalnie, nikt ich nie doi, nie odbiera cieląt, nie sprzedaje. Wystarczyłoby kilka prostych rozwiązań ze strony gminy...

W kwietniu 2023 wystosowaliśmy do Urzędu Miasta i Gminy Jelcz-Laskowice kilka pytań w tej sprawie. Informowaliśmy wtedy władze gminy J-L, że przedstawiciele organizacji działających na rzecz praw zwierząt oraz lekarz weterynarii stwierdzili zagrożenie życia, brak stałego dostępu do wody, duże stężenie CO2, co może świadczyć o braku prawidłowej wentylacji, w stadzie występują urazy, uszkodzenia ciała, niedożywienia, krowy są powiązane łańcuchem od snopowiązałki, pomieszczenia są nieprzystosowane do utrzymywania zwierząt (stodoły, rozpadające się szopy).

Pytaliśmy wtedy, czy gmina Jelcz-Laskowice zamierza podjąć działanie przewidziane w ustawie? Jeśli tak, to kiedy można się spodziewać konkretnych ruchów w tym zakresie? Jeśli nie, to dlaczego? Prosiliśmy też o odpowiedź na pytanie, czy od czasu zaznajomienia się sprawą (czyli co najmniej od grudnia), zrobiono cokolwiek w tym temacie i czy konsultowano się z Powiatowym Lekarzem Weterynarii?

Krótką odpowiedź wystosował wówczas wiceburmistrz Romuald Piórko: - Burmistrz wszczął postępowanie w sprawie czasowego odbioru zwierząt.

To zdjęcie zrobiliśmy zimą, w trakcie rekordowych mrozów. W takich sytuacjach problem się pogłębia

Kamil Tysa

Mieszkańcy w telewizji: - Próbowaliśmy już wszędzie

Od tamtego czasu sytuacja nie uległa poprawie ani jakiejkolwiek zmianie. Sprawą znów zainteresowały się ogólnopolskie media, tym razem materiał przygotowała „Interwencja” Polsatu. Dominika Bachońska, która przygotowywała reportaż, dotarła do mieszkańców Grędziny. Pani Halina powiedziała jej tak: - Ma stado krów, byków, jałówek... Łącznie dwa lata temu było ich 45, w tej chwili około setki. I to bydło chodzi po prostu luzem, niszczy budynki, pola, uprawy, wszystko. Moje ogrodzenie jest zniszczone przez byki pana Ryszarda. Do tego drzewka, trawnik, z tyłu jeszcze taras.

Inni mieszkańcy również potwierdzili, że krowy chodzą po całej wsi, więc oni sami musieli zamontować przy swoich posesjach elektryczne pastuchy. Te relacje potwierdziła też oficer prasowa Wioletta Polerowicz z Komendy Powiatowej Policji w Oławie, która w rozmowie z dziennikarką Polsatu przyznała, że funkcjonariusze odnotowali 43 interwencje, dotyczące bydła, uciekającego z pastwiska.

Mieszkańcy prosili, by ktoś im w końcu pomógł: - Wypadek samochodowy tu był. Całe szczęście, że nikomu nic się nie stało, ale samochód do kasacji. A co, jak będą dzieci szły? Byki mają immunitet. Kolczyków nie mają, ale immunitet mają. To wszystko jest w pół dzikie. Zgłaszaliśmy to już wszędzie, od policji, przez powiatowego weterynarza, po województwo. Właściciel tego nie ogarnia. Tam jest tyle obornika, że on się nie zmieści. Drabinkę by trzeba było mieć, żeby wejść do środa. 40 metrów stodoły na 100 sztuk bydła. (...) Cały czas też przybywa nowych cielaków, krowy rozmnażają się w sposób niekontrolowany.

W „Interwencji” usłyszeliśmy także wypowiedzi powiatowego lekarza weterynarii Pawła Wiercińskiego i wiceburmistrza Romualda Piórki.

- My jesteśmy zobowiązani, żeby wyegzekwować spełnienie wymagań, żeby były zgodne z prawem, tak jak to mówią przepisy - powiedział Wierciński. - W tym gospodarstwie nic na lepsze się nie zmieniło, ostatnia kontrola była 16 marca. Generalnie jest tam bez zmian. Ja nie mogę się wypowiadać, bo to nie należy do moich kompetencji, to są kompetencje wyłącznie burmistrza.

- Ja wiem, że telewizja szuka sensacji - odrzekł wiceburmistrz Romuald Piórko. - To nie burmistrz ocenia, czy zwierzę jest w dobrej kondycji, złej kondycji, takiej czy innej. To powiatowy lekarz weterynarii. Część tych zwierząt nie ma kolczyków, więc nie można ich ani przemieścić, ani sprzedać, ani komuś dać.

Dziennikarka w obecności sołtysa Grędziny Łukasza Gnadkiewicza próbowała także porozmawiać z właścicielem bydła. Wygonił ją, grożąc widłami. Materiał zakończył się informacją, że prokurator zarzucił mężczyźnie znęcanie się nad zwierzętami, co stanowi przestępstwo zagrożone karą do 3 lat pozbawienia wolności. Sprawę będzie musiał rozstrzygnąć Sąd Okręgowy we Wrocławiu.

Czy doczekamy się finału?

Na pewno nie tak prędko. Organizacje prozwierzęce uważają, że odpowiedzialność za dopuszczenie do tego stanu rzeczy ponosi także Urząd Miasta i Gminy Jelcz-Laskowice, a konkretnie reprezentujący ją burmistrz.

Na początku kwietnia Ośrodek Terapii Dla Zwierząt Skrzywdzonych „Okiem Wilka” złożył w Prokuraturze Rejonowej w Oławie zawiadomienie o podejrzeniu popełniania przestępstwa, którego zdaniem tej organizacji miał się dopuścić burmistrz miasta i gminy Jelcz-Laskowice.

Wśród zarzutów jest dopuszczenie do cierpienia zwierząt oraz niedopełnienie obowiązków, a tym samym działanie na szkodę interesu publicznego, stworzenie zagrożenia epizootycznego i epidemiologicznego, stworzenia zagrożenia kolizji drogowej, ponieważ zwierzęta przemieszczają się po drogach publicznych i zagrożenia prywatnego poprzez dopuszczenie do niszczenia upraw mieszkańców wsi Grędzina.

Dlaczego za problemy stwarzane przez prywatne stado miałby odpowiadać burmistrz? W uzasadnieniu pisma do prokuratury czytamy: - Zagrożenie, jakie stwarzają zwierzęta należące do pana Ryszarda K., opisywane jest w przestrzeni medialnej od 2015 roku. Urząd Miasta i Gminy Jelcz-Laskowice do dziś nie wykonał żadnych działań, by pomóc w rozwiązaniu problemu. Zwierzęta nie tylko niszczą uprawy od przynajmniej 9 lat, lecz również przemieszczają się po drogach publicznych, wchodząc ludziom do ogródków. Problem był nagłaśniany nie tylko w mediach ogólnopolskich, ale również lokalnych. Przedstawiciel gminy - wiceburmistrz Romuald Piórko wielokrotnie wypowiadał się w sprawie, co świadczy o tym, że bardzo dobrze znał problem. (...) Zgodnie z art. 6 ust. 2 ustawy o ochronie zwierząt, przez znęcanie się nad zwierzętami, należy rozumieć zadawanie albo świadome dopuszczanie do zadawania bólu lub cierpień. Burmistrz, wydając decyzję odmowną (w sprawie odebrania zwierząt - red.), naraził zwierzęta na ból i cierpienie. W stadzie pana Ryszarda są zwierzęta chore, wychudzone bez stałego dostępu do wody, nieleczone. Zwierzęta zamknięte w budynkach nie mają stałego dostępu do wody - woda jest niezbędna do życia, wszystkie procesy życiowe zachodzą przy udziale wody, a zapewnienie stałego dostępu to fundamentalny obowiązek każdego właściciela zwierzęta. Bez stałego dostępu do wody, zwierzęta są narażone na cierpienie, spowodowane pragnieniem. Burmistrz Jelcza-Laskowic, w ramach prowadzonego postępowania administracyjnego powołał biegłą, która w sporządzonej opinii wprost wskazała, że gospodarstwo nie spełnia wymagań weterynaryjnych, określonych, przepisami prawa, a zwierzęta nie są utrzymywane w prawidłowych warunkach. Ponadto bydło pojone jest przez właściciela przy pomocy wiader, nie ma stałego dostępu do wody. Biegła wskazała również, że krowy i byki nie posiadają kolczyków, a zatem stwarzają zagrożenie epizootyczne i epidemiologiczne. O zagrożeniu zdrowia i życia zwierząt burmistrza wielokrotnie informował Powiatowy Lekarz Weterynarii.

***

Bez względu na to, jak do sprawy podejdzie Sąd Okręgowy, a do opisywanego zawiadomienia Prokuratura Rejonowa, wydaje się, że bez aktywnego działania gminy J-L problemu nie uda się jej rozwiązać.

Jeśli burmistrz Bogdan Szczęśniak wygra wybory, to będzie się tym musiał zająć wraz ze swoimi nowymi zastępcami - Dariuszem Koprowskim i Anną Witkowską. Jeśli zaś 21 kwietnia tryumfował będzie Piotr Stajszczyk, to otrzyma ten temat „w spadku”. Jedno jest pewne - sprawa krów będzie wracać, bo na tym etapie nie da się od niej ani uciec, ani przeczekać w nadziei, że rozwiąże się sama.

KAMIL TYSA
ktysa@gazeta.olawa.pl

eprasa.pl 49eff6f57b

KTO w radach miast i gmin? KTO będzie rządził SAMODZIELNIE, a KTO MUSI się dogadywać?

PO WYBORACH

Mandaty rozdane

Już wiemy, kto będzie zasiadał w radach miast, gmin i powiatu. Kto ile szabel będzie miał w nowej radzie i czy musi szukać koalicjanta, by stworzyć większość, która pozwoli mu rządzić przez kolejne 5 lat?

Rady Miejskie, zarówno w Oławie, jak i w Jelczu-Laskowicach tworzy 21 radnych.

BBS traci większość

W 2018 w Oławie najwięcej mandatów, bo aż 9 - zdobyli kandydaci na radnych KWW Bezpartyjny Blok Samorządowy. Tylko dwa mandaty mniej, czyli 7, wywalczyli startujący z listy KWW Platforma. Nowoczesna Koalicja Obywatelska. Trzecią siłę w radzie, biorąc pod uwagę liczbę mandatów, tworzyło Prawo i Sprawiedliwość - 5 mandatów. W rzeczywistości to jednak PiS i BBS sprawowały władzę w mieście w kadencji 2018-2024 (upływa z końcem kwietnia). Po wyborach w 2018 komitety te zawarły bowiem koalicję, co dało im wspólnie 14 głosów i pozwoliło sprawować władzę przez całą kadencję. Tymczasem radni KWW Platforma. Nowoczesna Koalicja Obywatelska niedługo po rozpoczęciu kadencji podzielili się i utworzyli w Radzie Miejskiej dwa Kluby Radnych „Platforma" i „Obywatelska", które z czasem zmieniły nazwę na „Wszystko dla Oławy" oraz „Platforma Obywatelska" i do końca pozostały w wyraźnej opozycji do obecnego burmistrza i koalicji rządzącej miastem.

Kto będzie rządził Oławą w nadchodzącej kadencji 2024-29? Na razie nie wiadomo. W wyborach samorządowych 7 kwietnia mandaty radnych zdobyli kandydaci z czterech komitetów wyborczych - KO, PiS, BBS-KSZO i WdO, ale żaden nie ma tylu, by rządzić samodzielnie. Trzeba się więc będzie dogadać. Kto z nim? Odpowiedzi na to pytanie poznamy dopiero po drugiej turze wyborów na burmistrza, czyli po 21 kwietnia, gdy odbędzie się dogrywka między ubiegającym się o reelekcję Tomaszem Frischmannem z BBS-KSZO a Piotrem Soroczyńskim z KO.

Już jednak wiadomo, że w nowej Radzie Miejskiej największą siłę pod względem liczby zdobytych mandatów będą tworzyć radni Koalicji Obywatelskiej. 7 kwietnia startujący z list tego komitetu zdobyli 8 mandatów, czyli o jeden więcej niż w poprzednich wyborach samorządowych. Radnymi z tego ugrupowania zostali: Krzysztof Rydzoń, Piotr Łuciw, Magdalena Ziółkowska, Piotr Soroczyński (jeżeli zostanie burmistrzem. jego mandat otrzyma Leszek Sudoł), Karolina Kaczor-Hanuszewicz, Grzegorz Mierzwiak oraz Joanna Kruk-Gręziak i Agnieszka Mikołajek - członkinie Lewicy.

O jeden mandat więcej niż przed pięcioma laty zdobyło też Prawo i Sprawiedliwość. Zyskując 6 mandatów stali się drugą pod względem liczby radnych siłą w RM. Mandaty z ramienia PiS będą sprawować Paweł Gwiazdowicz, Elżbieta Brezdeń, Ewa Polanowska, Piotr Regiec oraz Krzysztof Mazurek i Józef Urbańczyk.

O porażce wyborczej może natomiast mówić BBS. Tym razem ma o 4 mandaty mniej niż w poprzednich wyborach, przez co spada z pierwszego na trzecie miejsce w kolejności. W nowej kadencji ten komitet będą reprezentować: Małgorzata Pasierbowicz, Jacek Żydło, Jan Gogola, Tomasz Frischmann (jeżeli zostanie burmistrzem, jego mandat otrzyma Michał Prus) i Maria Domaradzka.

Skład nowej Rady Miejskiej uzupełniają Albert Zieliński i Bartosz Gawlas, którzy startowali na radnych z list KWW Wszystko dla Oławy. Przypominamy, że komitet ten powstał na potrzeby wyborów. Do tej pory pod tą samą nazwą działało w mieście stowarzyszenie, a w RM klub radnych, który liczył trzech radnych. Liczba przedstawicieli tej grupy w nowej Radzie będzie więc mniejsza niż dotychczas.

Tak to wygląda obecnie, ale nic nie jest jeszcze przesądzone. Praktyka pokazuje, że ci, którzy mają najwięcej mandatów na starcie, nie zawsze rządzą.

W Jelczu-Laskowicach rządzą samodzielnie

W Jelczu-Laskowicach w wyborach 2018 roku najwięcej mandatów zdobyli startujący z list KWW „Koalicja 2018-2023" - zrzeszającego osoby przychylne obecnemu burmistrzowi Bogdanowi Szczęśniakowi. Z tego komitetu w dotychczasowej Radzie było 8 osób. Tylko jeden mandat mniej, czyli 7, mieli kandydaci PiS. Na podstawie porozumienia zawartego przez burmistrza Szczęśniaka z Prawem i Sprawiedliwością oba te komitety stworzyły w jelczańskiej Radzie Miejskiej nieformalną koalicję. Nie zawsze się popierali, ale do końca kadencji starali się współpracować. 4 mandaty w dotychczasowej Radzie sprawowali radni KWW Wspólnota Samorządowa Powiatu Oławskiego, a 2 - KWW Lokalni Patrioci. Przed wyborami 7 kwietnia oba te komitety połączyły siły. Stworzyły jeden pod wspólną nazwą - KWW Wspólnota Samorządowa Lokalnych Patriotów i powstały wspólne listy, co okazało się strzałem w dziesiątkę. Chociaż w nowej RM Jelcza-Laskowic zasiądą radni z trzech różnych komitetów, to najprawdopodobniej rajcy KWW WSLP będą rządzić miastem i gminą. Startujący z list tego komitetu, skupieni wokół Piotra Stajszczyka, który w drugiej turze powalczy o fotel burmistrza MiG J-L z ubiegającym się o reelekcje Bogdanem Szczęśniakiem z KWW „Koalicja dla Jelcza-Laskowic" - uzyskali aż 11 mandatów. To stanowi większość członków Rady i pozwala samodzielnie rządzić miastem i gminą bez konieczności zawierania koalicji z innym komitetem. Radnymi z ramienia WSLP zostali: - Krzysztof Nowakowicz, Łukasz Gnadkiewicz, Bartosz Roskosz, Julia Oprzędek, Michał Wolski (jeżeli Piotr Stajszczyk zostanie burmistrzem, to Wolski będzie jego zastępcą, więc radnym zostanie Marek Starczewski), Weronika Kuszyk, Witold Deryło, Piotr Stajszczyk (jeżeli zostanie burmistrzem, jego mandat otrzyma Jakub Krent), Jacek Załubski, Jacek Mikołajczyk, Damian Chartuniewicz.

Drugą siłę w Radzie stworzyli kandydaci startujący z list komitetu Bogdana Szczęśniaka, czyli „KdJ-L". Mają 7 mandatów, a będą je sprawować: Robert Jadczak, Mariusz Pawlaczek, Krzysztof Woźniak, Karolina Kolado, Władysława Lech, Tadeusz Babski i Bogdan Szczęśniak (jeżeli zostanie burmistrzem, jego mandat przejmie Wincenty Marchewski).

W Radzie zasiądą też kandydaci KWW Nowa Generacja. Mandaty radnych z list tego komitetu uzyskali Tomasz Rygielski, Krzysztof Skrzydłowski i Błażej Telążka.

Sala MA większość, a Piotrowski - NIE

W gminach wiejskich drugiej tury wyborów nie będzie. Zarówno Oława jak i Domaniów wybrały już swoich wójtów i radnych.

W komfortowej sytuacji wydaje się być nowa wójt gminy Domaniów Dorota Sala. Dotychczasowa sekretarz tej gminy wygrała ze sprawującym funkcję wójta przez dwie kadencje Wojciechem Głogulskim. Sala w pierwszej turze wyborów zdobyła 64,54% głosów wyborców, tj. o 719 głosów więcej niż dotychczasowy wójt, co dało jej bezdyskusyjne zwycięstwo. Potwierdzeniem jej poparcia mieszkańców jest wynik wyborów na radnych. Na 15 radnych, którzy tworzą Radę Gminy Domaniów, 9 mandatów otrzymali kandydaci z KWW Doroty Sali. Są to: Andrzej Kawałko, Elżbieta Chudzik, Piotr Kożak, Edyta Mielczarek, Arkadiusz Falkowski, Marta Krzysiek, Kinga Zajączkowska, Marek Kosowski, Bożena Czyżowicz. To oznacza, że nowa wójt ma w Radzie Gminy większość swoich radnych, co niewątpliwie ułatwi jej rządzenie.

Dotychczas całą Radę Gminy tworzyli radni, którzy w 2018 roku uzyskali mandaty startując z listy KWW Obywatelska Gmina Domaniów - jej liderem był dotychczasowy wójt. W nowej Radzie radni tego komitetu uzyskali tylko pięć mandatów. Będą je sprawować Tomasz Pach, Ireneusz Gołąb, Grażyna Głogulska, Janik Jarosław i Radosław Frytz. Całości dopełnia Bożena Oleszek, która uzyskała mandat radnej z listy KWW Wspólnota Samorządowa Powiatu Oławskiego.

W 2018 bezdyskusyjną większość w Radzie Gminy Oława tworzyli radni KW „LZS - gmina Oława", którego liderem był ówczesny wójt Jan Kownacki. Mandaty z ramienia tego komitetu w dotychczasowej Radzie Gminy sprawowało 11 radnych. Dwa mandaty sprawowali radni PiS, jeden z KWW „Nasza Gmina" i jeden z KWW „Wspólnota Samorządowa Powiatu Oławskiego".

Radę Gminy kadencji 2024-2029 będą tworzyć radni dwóch komitetów wyborczych. Najwięcej mandatów, bo 8, uzyskali startujący z listy KWW „Niezależna Inicjatywa Społeczna". Są to Jakub Turański, Mariusz Olender, Bożena Biela, Paweł Kotwica, Marcin Ziobrowski, Daniel Cholewicki, Marzena Jałoszyńska, Joanna Zdrzałka. Większość w Radzie tworzą więc radni, którzy startowali w wyborach z komitetu kontrkandydatki Artura Piotrowskiego, wybranego na wójta gminy Oława. KWW „Wspólnie dla Ziemi Oławskiej". Komitet, którego liderem jest Piotrowski, uzyskał o jeden mandat mniej. To oznacza, że w Radzie zasiądzie siedmiu radnych z tego ugrupowania - Mariusz Michałowski, Monika Załęska, Marek Sokołowski, Tomasz Solnica, Jacek Łągiewczyk, Marta Turowska oraz Anna Leżańska-Karkoszka.

Tu wygrała KO, ale...

Kończąca się kadencja Rady Powiatu Oławskiego to rządy większość koalicyjnej Bezpartyjnych Samorządowców Ziemi Oławskiej oraz Prawa i Sprawiedliwości (koalicję na początku kadencji zawarli burmistrz Oławy Tomasz Frischmann i ówczesny szef powiatowych struktur PiS Zdzisław Brezdeń, który w wyniku tej koalicji został starostą oławskim). W 2018 roku mandaty radnych powiatowych z listy BSZO uzyskały 4 osoby, a z listy PiS 7 osób. To pozwoliło stworzyć w Radzie większość. W opozycji znaleźli się radni KWW PO.Nowoczesna. KO - 5 mandatów i KWW Wspólnota Samorządowa Powiatu Oławskiego - 3 mandaty.

W nowej Radzie Powiatu oławskiego, która składa się z 19 radnych, najwięcej mandatów - 6, czyli jeden więcej niż przed pięcioma laty, uzyskał KWW Koalicja Obywatelska. Radnymi z tego komitetu zostali Anna Leszczyńska, Roman Kaczor, Marek Drabiński, Marek Szponar, Małgorzata Engel i Artur Szpineta. Drugą siłę w Radzie będzie tworzyć PiS. W wyborach 7 kwietnia uzyskali 5 mandatów radnych, czyli o dwa mniej niż w poprzednich wyborach. Radnymi powiatowymi z tego komitetu zostali: Zdzisław Brezdeń, Maciej Gwiazdowicz, Łukasz Dudkowski, Wawrzyniec Wlazło i Mariusz Łuczkiewicz. Poza tym Radę Powiatu stworzą cztery inne komitety. Wspólnotę Samorządową Powiatu Oławskiego reprezentują Józef Hołyński i Maria Bożena Polakowska (komitet stracił jednego radnego w stosunku do poprzednich wyborów), KWW Wspólnie dla Ziemi Oławskiej - Dominika Bator-Wróbel i Piotr Krótki, BBS-Koalicja Samorządowa Ziemi Oławskiej - Wiesława Pohoriło i Magdalena Wiżgała, KWW Niezależna Inicjatywa Społeczna - Szymon Kościelak i Szczepan Szafran.

Kto będzie rządził w powiecie? Jak się dowidzieliśmy nieoficjalnie, rozmowy trwają, a z wciąż nieoficjalnych informacji wynika, że dogaduje się dotychczasowa opozycja, czyli KO i WSPO, co łącznie daje im 8 mandatów. Jeżeli dołączy do nich WdZO, którego liderem jest wójt gminy Oława Artur Piotrowski, a takie głosy krążą w kuluarach, uzyskają w Radzie większość.

Nasz w Sejmiku

Po raz pierwszy od lat powiat oławski ma radnego w Sejmiku Województwa Dolnośląskiego. Wygrała Koalicja Obywatelska, ale wśród radnych Bezpartyjnych Samorządowców jest Michał Rado, mieszkaniec Bystrzycy, który uzyskał 13 989 głosów i otrzymał mandat radnego województwa dolnośląskiego.

W całym województwie zwyciężyła Koalicja Obywatelska uzyskując 33,52 procent głosów. Drugie miejsce ma Prawo i Sprawiedliwość - 27,48 proc. głosów. Kolejne miejsca: Trzecia Droga - 11,43 procent, Stowarzyszenie Bezpartyjni Samorządowcy - 10,55 proc., Lewica -7,05 proc., Konfederacja i Bezpartyjni Samorządowcy - 6,19 proc.

WIOLETTA KAMIŃSKA
wkaminska@gazeta.olawa.pl

REKLAMA

eprasa.pl 49eff6f57b

Trzy pytania do **Piotra Stajszczyka**

Kandydat Wspólnoty Samorządowej Lokalnych Patriotów w pierwszej turze zdobył 43,87% głosów

Pytania do obu kandydatów przesłaliśmy mailem. Wybraliśmy je z tych, które czytelnicy proponowali na debatę, organizowaną m.in. przez naszą redakcję przed pierwszą turą wyborów.

***

- Jakie są pana zdaniem trzy najważniejsze problemy miasta i gminy Jelcz-Laskowice? W jaki sposób zamierza je pan rozwiązać?

- Pierwszy to dostępność do opieki zdrowotnej. Ponad 20% mieszkańców gminy to osoby starsze. Priorytetem jest przywrócenie weekendowej i świątecznej pomocy medycznej oraz budowa domu dziennej opieki dla osób starszych i z niepełnosprawnościami. Ważne będzie większe zaangażowanie gminy i wspieranie inicjatyw proponowanych przez organizacje i stowarzyszenia, działające na rzecz osób potrzebujących w każdym wieku.

Jako drugi wskażę edukację i rozwój młodzieży, ale także rozwój i motywację nauczycieli. Chcemy m.in. wprowadzać innowacyjne metody nauczania oraz wizyty studyjne dla najstarszych klas szkół podstawowych. Ponadto planujemy dokształcanie i systematyczne szkolenia dla kadry pedagogicznej.

Trzeci istotny problem to drogi i infrastruktura techniczna. W celu realizacji zakładanych celów rozwojowych gminy kluczowym aspektem jest stworzenie warunków dla nowych inwestycji, zarówno przemysłowych jak i mieszkaniowych, co pozwoli na zwiększenie wpływów do budżetu i kolejne inwestycje. Przy okazji zaznaczę, że moim zdaniem inwestycje przemysłowe powinny być realizowane na terenach wyznaczonych dla tego celu.

Oczywiście ważne też jest zrealizowanie zadań, o których jest mowa od wielu lat, a które nie zostały zrealizowane. Dotyczy to m.in. od lat obiecywanego Parku Europejskiego. Projekt ten nie tylko poprawi estetykę miasta oraz dostępność terenów zielonych, ale również stworzy przestrzeń do rekreacji i integracji społecznej.

- Czy powróci nocna i świąteczna pomoc medyczna w Przychodni Rejonowo-Specjalistycznej w J-L? Co należy zmienić na lepsze w ochronie zdrowia na terenie gminy i co z punktem lekarskim w Wójcicach, który został zlikwidowany? Czy podejmie pan tu działania?

- Przywrócenie pomocy medycznej w weekendy i święta jest jednym z kluczowych zadań na najbliższy czas. Co prawda realizacja tego celu wiąże się z rozmowami i negocjacjami zarówno ze szpitalem powiatowym, jak i gminną Przychodnią Rejonowo-Specjalistyczną, ale wierzę, że znajdziemy argumenty dla realizacji tego zadania.

W najbliższej kadencji pragniemy uruchomić dom dziennej opieki dla seniorów oraz osób z niepełnosprawnościami. Mamy propozycję lokalizacji takiej inwestycji, którą będziemy chcieli szerzej skonsultować z zainteresowanymi. Planujemy również zmniejszenie kosztów odpłatności za usługi opiekuńcze, oraz poprawę systemu powiadamiania dla osób starszych i samotnych. Program ten był wdrażany w gminie, jednak seniorzy niechętnie z niego korzystali - chcemy to zmienić i wiemy jak.

Planujemy wyremontować i rozwijać ośrodek zdrowia w Minkowicach Oławskich, który będzie zapewniał podstawową opiekę medyczną dla tej części gminy. Nie chcemy powtórki sytuacji z przychodnią w Wójcicach, która została zamknięta. Dostrzegamy również problem liczby psychologów i pedagogów szkolnych. Zaproponujemy w tym zakresie m.in. zwiększenie liczby godzin, co powinno wpłynąć na większą atrakcyjność oferty, a w rezultacie zainteresowanie podjęciem zatrudnienia.

Piotr Stajszczyk

- W jaki sposób chce pan usprawnić działanie komunikacji miejskiej na terenie całej gminy? Czy zaczniemy mocniej współpracować z gminą Czernica i z Wrocławiem, chociażby w kwestii autobusów z Jelcza-Laskowic do Wrocławia?

- Rozumiem wyzwania komunikacyjne, przed którymi stoją mieszkańcy gminy Jelcz-Laskowice. Od pierwszych dni nowej kadencji, skoncentrujemy się na stworzeniu efektywnego systemu transportu publicznego. Zweryfikujemy istniejącą infrastrukturę przystanków - tu zaznaczę, że na naszych spotkaniach z mieszkańcami zgłaszano w tym zakresie wiele uwag - oraz zweryfikujemy rozkłady jazdy autobusów komunikacji miejskiej. Te informacje będą fundamentem do przemyślanych zmian, które wprowadzimy. Skorelujemy połączenia komunikacji miejskiej z rozkładem jazdy pociągów.

Bez wątpienia, nasza przyszłość i rozwój gminy, są ściśle powiązane z budowaniem silnych, funkcjonalnych relacji z naszymi sąsiadami zarówno w powiecie, jak i z gminą Czernica czy miastem Wrocław. Już teraz, dzięki moim kontaktom, jesteśmy na dobrej drodze do zacieśnienia współpracy w obszarze transportu publicznego, zarówno kolejowego jak i autobusowego. W tym zakresie planuję powrót do Aglomeracji Wrocławskiej, z której gmina wystąpiła w 2019 roku. Co to da naszym mieszkańcom? Gmina Czernica należy do Stowarzyszenia Aglomeracja Wrocławska i po pozytywnym rozstrzygnięciu przetargu od nowego roku planowane jest uruchomienie komunikacji miejskiej z Wrocławia do trzech punktów w gminie Czernica. Dlatego planujemy intensyfikację współpracy z Wrocławiem i Czernicą.

Realizacja podanych wyżej zadań i celów wymaga nakładów finansowych. Dlatego tak ważna jest umiejętność pozyskania środków zewnętrznych, w tym środków z funduszy europejskich i środków w ramach KPO - warto pamiętać, że to dwa odrębne budżety europejskie. Ważne jest również pozyskanie nowych inwestorów i inwestycji - zwiększone wpływy z podatków od nieruchomości oraz podatków z CIT. A także prowadzenie intensywnych działań w celu zwiększenia osadnictwa na terenie gminy i rozliczania lokalnie podatków z PIT. Mamy wizję przyszłości naszej gminy i pomysł, jak wprowadzić ją w życie.

KAMIL TYSA
ktysa@gazeta.olawa.pl

Trzy pytania do **Bogdana Szczęśniaka**

Kandydat Koalicji dla Jelcza-Laskowic w pierwszej turze wyborów zdobył 27,09% głosów

Pytania do obu kandydatów przesłaliśmy mailem. Wybraliśmy je z tych, które czytelnicy proponowali na debatę, organizowaną m.in. przez naszą redakcję przed pierwszą turą wyborów.

***

- Jakie są pana zdaniem trzy najważniejsze problemy miasta i gminy Jelcz-Laskowice? W jaki sposób zamierza je pan rozwiązać?

- Po pierwsze - niewystarczająca dostępność mieszkań na terenie Jelcza-Laskowic. Konieczny jest rozwój budownictwa wielorodzinnego. Zamierzamy przeznaczyć nowe tereny w Planie Ogólnym pod budowę kolejnych budynków wielorodzinnych w systemie Towarzystwa Budownictwa Społecznego. Chodzi o kolejne inwestycje przy ul. Oławskiej oraz na Osiedlu Fabrycznym.

Po drugie - zły stan dróg gminnych i powiatowych, za czym idzie konieczność przeprowadzenia remontów. Jeśli chodzi o drogi gminne - corocznie zwiększamy środki w budżecie miasta i gminy Jelcz-Laskowice na naprawę lokalnych dróg. W 2023 roku było na to 9,7 mln zł, a na 2024 zaplanowaliśmy 12,6 mln. To 30% przyrost. Jeśli chodzi o drogi powiatowe, konieczne jest dalsze współfinansowanie remontów w modelu finansowym 50% powiat oławski, 50% gmina Jelcz-Laskowice.

Po trzecie - bariery architektoniczne oraz niewystarczające wsparcie osób starszych, z niepełnosprawnościami oraz ich opiekunów. Konieczna jest likwidacja barier architektonicznych w budynkach publicznych oraz w ciągach komunikacyjnych. Mam tu na myśli np. przejścia dla pieszych. Ponadto w planach jest budowa dziennego domu opieki dla seniorów oraz osób z niepełnosprawnościami, na który mamy już proponowaną lokalizację przy ul. Kasztanowej. Będziemy także rozwijać program asystenta osób z niepełnosprawnościami.

- Czy powróci nocna i świąteczna pomoc medyczna w Przychodni Rejonowo-Specjalistycznej w J-L? Co należy zmienić na lepsze w ochronie zdrowia na terenie gminy i co z punktem lekarskim w Wójcicach, który został zlikwidowany? Czy podejmie pan tu jakieś działania?

- Dołożymy wszystkich starań, aby przywrócić funkcjonowanie nocnej i świątecznej opieki medycznej, dzięki której pomoc medyczną można by było otrzymać po godzinie 18.00, do godziny 8.00 w dni powszednie i całodobowo w weekendy oraz dni ustawowo wolne od pracy. Z takiej opieki bezpłatnie będzie mógł skorzystać każdy ubezpieczony i nie będzie wymagane skierowanie. Pomoc medyczna będzie działać na podobnych zasadach jak podstawowa opieka zdrowotna. Pacjentom w ramach tej opieki będzie przysługiwać: porada lekarska, zabiegi pielęgniarskie: opatrunki, iniekcje, zwolnienie lekarskie czy recepty. Pacjent będzie mógł skorzystać ze stacjonarnej wizyty lub teleporady. Jesteśmy przekonani, że pomoc ta bardzo przysłuży mieszkańcom i równocześnie odciąży szpital w Oławie. Z nocnej i świątecznej pomocy medycznej będzie mógł skorzystać pacjent w sytuacji nagłego zachorowania, gdy nie będzie bezpośredniego zagrożenia życia, np: zaostrzenia choroby przewlekłej, infekcji dróg oddechowych przebiegających z gorączką, bólów brzucha nieustępujących po środkach rozkurczowych, bólów głowy, wymiotów czy biegunki. Jesteśmy pewni, że zadbamy tym samym w szczególności o dzieci i ludzi starszych.

Bogdan Szczęśniak

fot. Arch. Prywatne

Inwestujemy w ochronę zdrowia przeznaczając rok do roku coraz więcej środków na ten cel. Ostatnia inwestycja to nowy rentgen w Przychodni Rejonowo-Specjalistycznej. Na pewno też ważny jest lepszy dostęp do specjalistów i nad tym pracujemy z obecnym prezesem przychodni.

Przywrócenie działalności punktu w Wójcicach jest dużym problemem, głównie ze względu na brak lekarzy, dlatego skupiliśmy się nad utrzymaniem punktu w Minkowicach Oławskich, który służy też mieszkańcom Wójcic.

- W jaki sposób chce pan usprawnić działanie komunikacji miejskiej na terenie całej gminy? Czy zaczniemy mocniej współpracować z gminą Czernica i z Wrocławiem, chociażby w kwestii autobusów z Jelcza-Laskowic do Wrocławia?

- W 2020 roku wraz z czterema innymi samorządami powiatu oławskiego utworzyliśmy Związek Powiatowo-Gminny „Oławskie Przewozy Gminno-Powiatowe", dzięki któremu nasze dzieci i seniorzy mają darmową komunikację. Prowadzimy już zaawansowane rozmowy z Kolejami Dolnośląskimi nad utworzeniem zintegrowanego biletu kolejowo-autobusowego, który będzie tańszy od biletu kolejowego. Pozyskaliśmy 16,5 mln złotych na zakup 10 autobusów elektrycznych, zamierzamy rozwinąć częstotliwość połączeń między sołectwami a naszym miastem i Oławą, dzięki zakupowi mniejszych 20-osobowych autobusów. To fakty, a nie obietnice. Do związku wciąż przystępują nowe gminy. Mamy już Jelcz-Laskowice, Domaniów, miasto i gminę Oława, Siechnice i Żórawinę. Podpisaliśmy jako Związek porozumienie z gminą Wrocław w sprawie korzystania przez naszą flotę autobusów z przystanków wrocławskich . Cieszy mnie, że jeden z kandydatów na wójta gminy Czernicy zadeklarował wstąpienie gminy do naszego związku komunikacyjnego, będzie to na pewno gwarancją objęcia komunikacją tej części aglomeracji, w tym zwiększenie połączeń z Wrocławiem.

KAMIL TYSA
ktysa@gazeta.olawa.pl

eprasa.pl 49eff6f57b

Trzy pytania do **Tomasza Frischmanna**

Ubiegający się o reelekcję kandydat BBS - Koalicja Samorządowa Ziemi Oławskiej na stanowisko burmistrza Oławy w pierwszej turze wyborów zdobył 41, 23 % głosów

** obu kandydatom zadaliśmy mailem te same pytania*

Jakie są Pana zdaniem trzy najważniejsze problemy miasta Oława? W jaki sposób zamierza je Pan rozwiązać?

- Szkoda, że tematu tych pytań nie mogłem poruszyć podczas debaty kandydatów na burmistrza, organizowanej przez oławskie media. Niestety, mój kontrkandydat nie był nią zainteresowany. Przykro mi, że nie mogliśmy podyskutować o naszej wizji rozwoju miasta, więc pokrótce przedstawię ją tutaj.

Trzy najważniejsze problemy miasta:

1. Niewystarczająca ilość mieszkań „na wynajem". Rozwój budownictwa mieszkaniowego to dla mnie priorytet, bo nasi mieszkańcy, przede wszystkim młodzi, chcą mieszkać w Oławie. Wiemy, jak ciężko w obecnych czasach uzyskać kredyt i kupić własne mieszkanie. To spore wyzwanie. Od czasu, kiedy jestem burmistrzem, prowadzę intensywne działania w kierunku rozwoju budownictwa mieszkaniowego TBS, mieszkań na najem oraz remontów zasobów komunalnych. Pomimo że mieszkań w ostatnim czasie powstało sporo, potrzeby są dużo większe. Doskonale znam ten temat i zapewniam, że mieszkań na wynajem powstanie jeszcze więcej.

2. Ulepszenie komunikacji w mieście. Układ głównych dróg, linii kolejowej oraz rzek - Odry i Oławy to jest to, co „odziedziczyliśmy po przodkach". Nie mamy możliwości zmiany biegu rzeki Oławy, która dzieli miasto na dwie części, czy układu linii kolejowej, aby szybko usprawnić komunikację w kierunku Nowego Otoku. Ale zapoczątkowaliśmy wiele działań, które w najbliższej przyszłości z pewnością poprawią komunikację w naszym mieście:

- Budowa przystanku PKP Oława Zachodnia.

- Remont najstarszego dworca PKP. Wiem, że mieszkańcy czekają na tą inwestycję z niecierpliwością, ja również. Dlatego bardzo się cieszę, że wreszcie udało się. Na terenie dworca powstaną m.in. mieszkania treningowe, bistro SPD „Tęcza".

- Wsparcie budowy nowego ronda przy ul. Wiejskiej, Kilińskiego, Broniewskiego, Lipowej. Przy ul. Lipowej już powstało nowe rondo, które upłynniło ruch w tym miejscu i mieszkańcy bardzo chwalą to rozwiązanie.

- Wsparcie działań zmierzających do budowy wiaduktu typu „rogal" na ul. Wiejskiej, z oczywistych względów tunel czy inne rozwiązanie jest w tym miejscu mało realne.

- Wsparcie działań w kierunku budowy przeprawy mostowej - czekamy na pozwolenia na budowę, zarząd województwa zabezpieczył w budżecie 9 mln złotych na poczet odszkodowań dla prywatnych właścicieli gruntów, miasto i powiat rozpoczęły procedurę zrzeczenia się odszkodowania.

- Budowa obwodnicy - ta inwestycja jest na liście obwodnic do realizacji, wierzę gorąco, że rząd nie zmieni zdania i wesprze te działania. To, co miasto mogło zrobić w tej kwestii, to już zrobiło. Reszta nie zależy od nas.

- Budowa trasy średnicowej, która ma na celu usprawnienie ruchu od strony osiedla Nowy Otok i Sobieskiego.

- Dalszy rozwój dróg, ścieżek rowerowych.

3. Dalsze inwestowanie w poprawę jakości życia mieszkańców. Nasze działania zawierają się w zakresie zrównoważonego rozwoju miasta - działania proekologiczne, geotermia, wykorzystania wody deszczowej, zwiększania ilości stref zieleni, stref relaksu, rewitalizacja Piasków z zachowaniem bioróżnorodności, rozbudowa saunarium w Termach Jakuba, rozwój sportu dzieci i młodzieży, rozbudowa infrastruktury sportowej, oświatowej i drogowej. Miasto się intensywnie rozwija, szczególnie od strony Wrocławia. Wiem, że potrzebna jest nowa szkoła, żłobek, przedszkole oraz multifunkcyjna hala widowiskowo-sportowa w tej części miasta. Mam w planach taką inwestycję, zlokalizowaną przy restauracji McDonald`s. Niektóre komitety obiecywały szkołę na Osiedlu Nowy Otok, ale problem jest taki, że miasto nie ma tam żadnego terenu pod taką inwestycję, wszystko jest w rękach prywatnych. Więc to podstawowy problem. Nikt również nie wyobraża sobie, aby w powiecie nie funkcjonował szpital. Wsparcie działalności tej placówki to nasz obowiązek.

Tomasz Frischmann

Czy na osiedlu Sobieskiego powstanie park lub las. Jak zamierza Pan rozwiązać problem braku zieleni na tym osiedlu?

- Dla mnie jest oczywiste, że teren rekreacyjny z parkiem powinien w tym miejscu powstać. Nasze rozmowy z KOWR na temat przekazania miastu terenu są w końcowej fazie. Bardzo mi zależy, aby każda część miasta miała swoją własną strefę zieleni, dlatego bardzo bliskie mi osiedle Sobieskiego będzie również taką niebiesko-zieloną infrastrukturę posiadało.

Jaki ma Pan pomysł na większe zaangażowanie mieszkańców w życie miasta. Jak np. usprawnić działanie „Oławskiego Budżetu Obywatelskiego"?

- Budżet obywatelski należy usprawnić, ponieważ każdy zgłoszony do budżetu pomysł może mieć swoich zwolenników, ale i przeciwników. W tym systemie nie ma możliwości wyrażenia negatywnej opinii odnośnie danego pomysłu, więc mieszkańcy zgłaszają nam swoje uwagi i obawy mailem lub ustnie. Dlatego zastanawiam się nad wprowadzeniem możliwości głosowania „za" jak i „przeciw". Problemem są jeszcze koszty realizacji danego rozwiązania, które bardzo często przewyższają dostępny budżet.

Pomysły na większe zaangażowanie mieszkańców w życie miasta? Moim zdaniem jest ono bardzo duże! Nasi mieszkańcy mają otwarte serca, wszystkie akcje pomocowe są organizowane oddolnie, nie trzeba nikogo do niczego namawiać. Niektóre działania charytatywne znane są w całej Polsce, np. Rajd Koguta. Mamy wiele cyklicznych imprez oraz wiele organizacji pozarządowych czy grup nieformalnych, których działania wspieramy. Bardzo im za to dziękuję! Nasi mieszkańcy są sercem tego miasta i jestem z nich bardzo dumny.

WIOLETTA KAMIŃSKA
wkaminska@gazeta.olawa.pl

Trzy pytania do **Piotra Soroczyńskiego**

Kandydat Koalicji Obywatelskiej na burmistrza Oławy w pierwszej turze wyborów zdobył 23,90% głosów wyborców

** obu kandydatom zadaliśmy mailem te same pytania*

Jakie są Pana zdaniem trzy najważniejsze problemy miasta Oława ? W jaki sposób zamierza je Pan rozwiązać ?

- Jest ich sporo... na pewno mała liczba inwestycji. Kluczowe jest pozyskiwanie środków zewnętrznych. 21 kwietnia w drugiej turze wyborów zdecydujemy, jak będzie wyglądała Oława w najbliższych latach. Przed nami do wydania gigantyczne środki europejskiego z KPO i funduszy spójności. Burmistrz nie wykorzystał ostatnich lat, kiedy tworzył koalicje z PIS. Będę aktywnie pozyskiwał fundusze zewnętrzne i granty. Kluczowa jest dobra współpraca z Urzędem Marszałkowskim - wygrała KO i agencjami rządowymi w tym zakresie. Brak obwodnicy i kompleksowy plan na korki w Oławie - następny problem. Kluczowa jest współpraca z rządem i GDDKiA w zakresie kontynuowania działań zmierzających do budowy obwodnicy oraz działań zmierzających do budowy obwodnicy mostowej. Następny problem to mała liczba miejsc w żłobkach i przedszkolach miejskich. Dofinansowanie na tworzenie miejsc można pozyskać z KPO. Jak zaznaczyłem na początku problemów jest sporo i ciężko wybrać trzy.

Czy na osiedlu Sobieskiego powstanie park lub las. Jak zamierza Pan rozwiązać problem braku zieleni na tym osiedlu ?

- Jeden z punktów naszego programu wyborczego - to stworzenie właśnie parku lub lasu na osiedlu Sobieskiego. W tej części miasta - największym oławskim osiedlu, brakuje terenów zielonych. Jak wiemy teren obok gdzie planujemy park / las należy do Krajowego Ośrodka Wsparcia Rolnictwa. Przepisy o KOWR, nie przewidują możliwości przekazania gruntów pod teren rekreacyjny czy park, ale już pod las tak. Taki obszar leśny, zwany Parkiem Wolności powstał wiele lat temu w Brzegu. Podobnie zadziało się niedawno na wrocławskim Ołtaszynie. Osiedle Sobieskiego w tej „nowej" części jest „zabetonowane". Aktualne władze Oławy nic z tym do tej pory nie zrobiły - wręcz przyczyniły się do tego. Naszym głównym celem jest ochrona istniejących drzew przed wycinką, inwentaryzacja, przegląd oraz sadzenie nowych drzew tam, gdzie jest to oczywiście możliwe. Im szybciej to zrobimy tym lepiej, ponieważ jak wiemy, aby drzewo było duże upływają lata. Współpraca ze wspólnotami mieszkaniowymi i spółdzielniami jest kluczowa. Będziemy również słuchać Mieszkańców w tej sprawie. Wszyscy zdajemy sobie sprawę, jak ważne jest środowisko.

Jaki ma Pan pomysł na większe zaangażowanie mieszkańców w życie miasta. Jak np. usprawnić działanie „Oławskiego Budżetu Obywatelskiego"

- Mój projekt wygrał w pierwszej edycji BO (Skwer im. Praw Kobiet). Więc w praktyce przeszedłem całą procedurę - no prawię całą, ponieważ w styczniu 2023 r. wygrałem i do dziś nic się nie dzieje - skwer jak wyglądał, tak wygląda. Podobnie z projektem Agnieszki Mikołajek - Grill Miejski. Nasz program przewiduje poprawę budżetu obywatelskiego w tym konsultacje, ponieważ różne środowiska, Mieszkańcy mają różne propozycje. Na pewno każdy zgodzi się ze mną, że kwota, która jest przeznaczana na ten cel jest za mała do wielkości Naszego miasta i powinna być co roku waloryzowana. Zasadniczym celem budżetu obywatelskiego jest większe zaangażowanie mieszkańców w ustalaniu priorytetów społeczności lokalnej. Cel ten ma prowadzić do budowania więzi w lokalnej społeczności oraz przedstawienia Mieszkańcom mechanizmów funkcjonowania Miasta. Uważam, że tą piękną ideę nie udźwignął aktualny Burmistrz - nie chciał, albo nie interesował się - nie wiem co jest gorszę. Natomiast darmową reklamą budżetu obywatelskiego będzie realizacja projektów Mieszkańców, częste informowanie w mediach społecznościowych oraz w lokalnych mediach.

Piotr Soroczyński

WIOLETTA KAMIŃSKA
wkaminska@gazeta.olawa.pl

eprasa.pl 49eff6f57b

Moje wspomnienie siostry Marii

Brat o zmarłej siostrze

Maria Waleria urodziła się 18 marca 1946 roku, jako pierwsze dziecko w rodzinie Jana i Anny Słupskich, w miejscowości Łopatyn, oddalonej 89 km od Lwowa w kierunku północno-wschodnim. Łopatyn dziś leży na terenie Ukrainy i zamieszkuje tam ok. 3,3 tys. mieszkańców. Rodziny ojca i mamy od wielu pokoleń zamieszkiwały w tej części ówczesnej Polski. Gdy II wojna światowa zbliżała się ku końcowi, jak wiadomo, na tych terenach zaczęły nasilać się i uaktywniać ukraińskie ruchy nacjonalistyczne. Polacy byli poddani presji i groźbie utraty życia. Dotyczyło to także niedawno powstałej nowej rodziny Jana i Anny.

Jan i Anna oraz mama ojca Ewa Słupska (nasza babcia) podjęli trudną decyzję porzucenia dotychczasowego miejsca pobytu, pozostawienia posiadanego mienia i wyjazdu w kierunku Polski Zachodniej. Podróż była długa i ryzykowna, a najlepiej zobrazował to reżyser Sylwester Chęciński w niezapomnianej komedii filmowej „Sami Swoi".

Wraz z zakończeniem wojny rozpoczęła się akcja masowego przesiedlania ludności polskiego pochodzenia na tereny tzw. Ziem Zachodnich i Północnych (Ziem Odzyskanych). Aby dostać się do transportu, należało zgłosić władzy chęć wyjazdu z ojczystych stron. Z karty przesiedleńczej, która zachowała się w rodzinnym archiwum, wynika, że Maria Waleria jako trzymiesięczne dziecko przyjechała z rodzicami do Oławy w wagonie nr 23. Dokładnie było to 26 czerwca 1946 roku. Tym transportem przybyła do Oławy. Od tego momentu zaczął się zupełnie inny etap życia małej Marii Walerii.

Podstawy normalnego życia dopiero tworzyły się. Dzięki pomysłowości i przedsiębiorczości mieszkańców możliwe było pokonanie najprostszych i bardziej skomplikowanych problemów egzystencjalnych. Nie będę ich opisywał, bo każdy zdaje sobie z tego sprawę, patrząc choćby na relacje telewizyjne z toczącej się wojny z Rosją w Ukrainie. Wczesne dzieciństwo dla Marii Walerii w warunkach powojennych było bardzo trudne, tak jak i dla całej rodziny. Wokół było „morze" ruin, a w prowizorycznych sklepach brakowało podstawowych artykułów żywnościowych. Zaopatrzenie docierało najczęściej od zaprzyjaźnionych mieszkańców pobliskich wsi. Pamiętam, że sery, śmietana, masło, jajka, mięso itp. dostarczała bezpośrednio do naszego domu rodzina Kinalów ze wsi Bolechów k. Niwnika, także inne osoby z Jaczkowic i Starego Górnika.

Nieoceniona babcia Ewa Słupska zadbała o to, żeby dzieci miały mleko i w tym celu hodowała kozę. Łąka, na której pasła się koza, to były tereny nad pobliską rzeką Oławą. Dziś w tym miejscu są tereny rekreacyjne dawnego „Miasteczka Ruchu Drogowego".

Babcia Ewa mieszkała wraz z dwiema córkami Marią i Zofią, czyli siostrami ojca, które dotarły do Oławy ze swoimi rodzinami wcześniejszym transportem. Ten budynek, w którym mieszkały przy ul. 11 Listopada 25 (kiedyś Ogrodowa, później przemianowana na ul. P. Lumumby), istnieje do dziś. W ich rodzinach też były małe dzieci, więc nigdy nie brakowało zajęcia. Jan i Anna z małą Marią Walerią mieszkali krótko w budynku przy ul. 11 Listopada, który był położony przy samym wale rzeki Oława i moście prowadzącym do ówczesnego Baumgarten (Sadek). Dziś w tym miejscu stoi nowy budynek pod adresem ul. 11 Listopada 24B i 24C. Potem trafili do mieszkania w budynku istniejącym do dziś przy ul. 1 Maja 27.

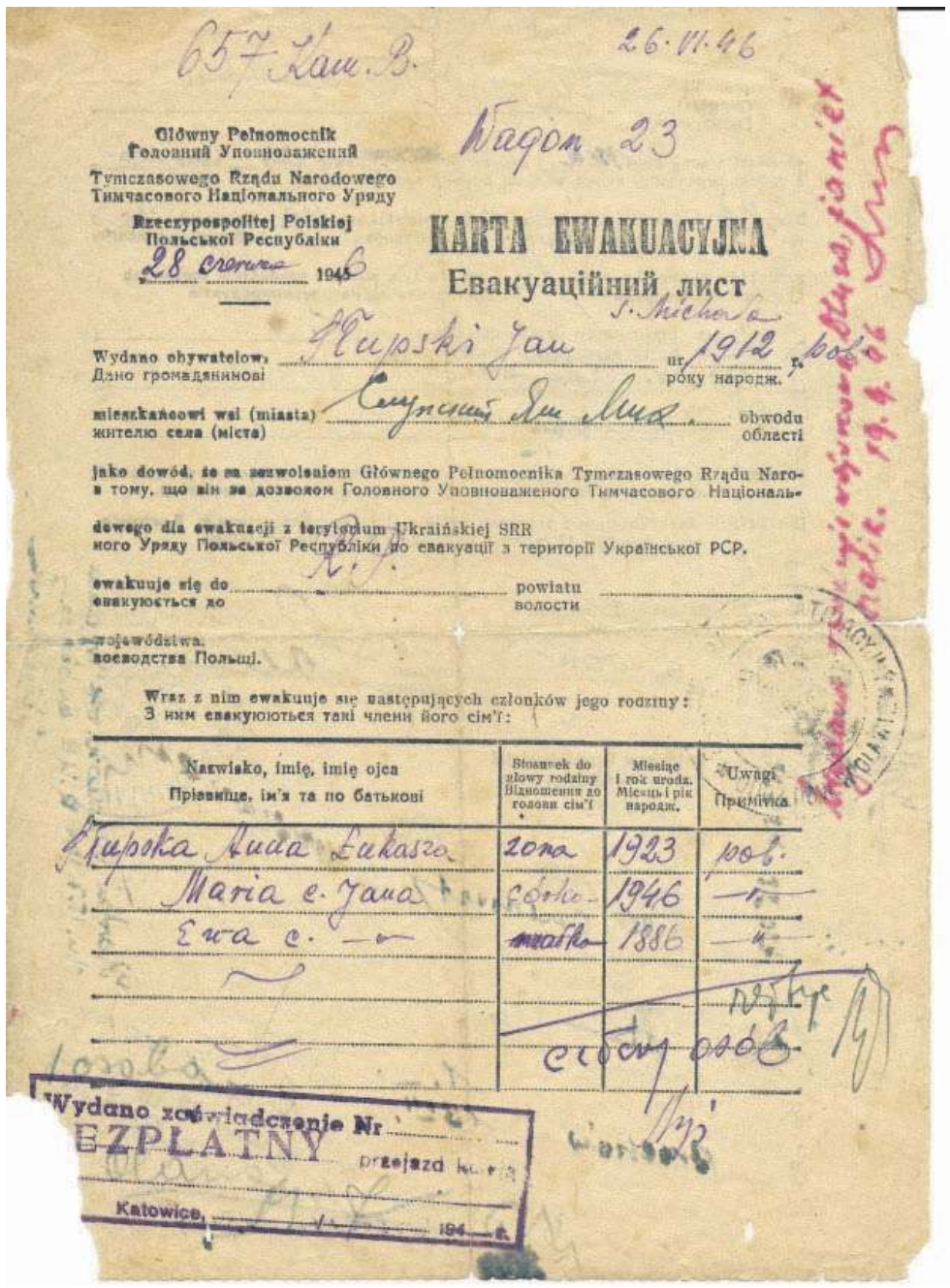
657 Ław. B. 26.VI.46

Wagon 23

Główny Pełnomocnik
Головний Уповноважений
Tymczasowego Rządu Narodowego
Тимчасового Національного Уряду
Rzeczypospolitej Polskiej
Польської Республіки
28 czerwca 1946

KARTA EWAKUACYJNA
Евакуаційний лист

Wydano obywatelowi Słupski Jan ur. 1912 r. kol.
Дано громадянинові року народж.

mieszkańcowi wsi (miasta) Słupski Jan Łuc obwodu
жителю села (міста) області

jako dowód, że za zezwoleniem Głównego Pełnomocnika Tymczasowego Rządu Narodowego
в тому, що він за дозволом Головного Уповноваженого Тимчасового Національного

dla ewakuacji z terytorium Ukraińskiej SRR
Уряду Польської Республіки по евакуації з території Української РСР.

ewakuuje się do N.P. powiatu
евакуюється до волости

województwa.
воєводства Польщі.

Wraz z nim ewakuuje się następujących członków jego rodziny:
З ним евакуюються такі члени його сім'ї:

Nazwisko, imię, imię ojca Прізвище, ім'я та по батькові	Stosunek do głowy rodziny Відношення до голови сім'ї	Miesiąc i rok urodz. Місяць і рік народж.	Uwagi Примітка
Słupska Anna Łukasza	żona	1923	kol.
Maria c. Jana	córka	1946	—
Ewa c. —	matka	1886	—

Wydano zaświadczenie Nr
BEZPŁATNY przejazd
Katowice, 194

Oryginał karty ewakuacyjnej

Po kilku latach rodzina Jana i Anny powiększyła się i pojawiło się rodzeństwo Marii Walerii w następującej kolejności: brat Zygmunt (niestety, przeżył tylko 10 miesięcy), brat Marian, ja i brat Bogdan. Ten etap życia w Oławie znam tylko z opowieści rodzinnych. Gdy pojawiłem się na tym świecie, miałem już dwoje rodzeństwa. Maria Waleria zawsze wykazywała dużą sympatię do mojej osoby. W dużej mierze wspomagała mamę w opiece i wychowywaniu nas.

Ojciec już w tym czasie pracował zawodowo. Najpierw w PZU Inspektorat w Oławie, w Izbie Skarbowej we Wrocławiu i oddelegowany został do Urzędu Skarbowego w Oławie, następnie w Powiatowym Prezydium Rady Narodowej w Wydziale Finansowym w Oławie, a od 1952 roku przez kolejne 18 lat w Jelczańskich Zakładach Samochodowych.

Tutaj chcę przytoczyć krótką opowieść o naszej Kochanej Siostrze Werce, którą zawsze powtarzali rodzice. 6 grudnia około 1954 roku, czyli wtedy, gdy przychodzi do dzieci Św. Mikołaj, 8-letnia Werka wraz z 5-letnim bratem Marianem byli w odwiedzinach u babci Ewy Słupskiej w jej mieszkaniu przy ul. Ogrodowej (dziś 11. Listopada). Wracając do domu przechodzili koło pobliskiego Domu Kultury, w którym pracownicy ówczesnej Huty Marta zorganizowali dla swoich dzieci spotkanie ze Św. Mikołajem. Werka weszła z bratem Marianem do budynku na salę, gdzie trwała impreza i Św. Mikołaj kolejnym dzieciom rozdawał przygotowane paczki. Każde dziecko musiało odwdzięczyć się recytacją wierszyka lub zaśpiewaniem piosenki. Werka zgłosiła się na ochotniczkę, że także zaśpiewa piosenkę, a gdy otrzymała w zamian paczkę, po zakończeniu swojego występu głośno oznajmiła, że jej brat Marian też może zaśpiewać! Oczywiście przy aprobacie Św. Mikołaja i zgromadzonych rodziców tak się stało i Marian także zainkasował paczkę. W ten sposób szczęśliwi i zadowoleni wrócili do domu, a zaskoczenie naszych rodziców było zupełne. To zdarzenie dobrze charakteryzuje osobowość Werki. Zawsze miała w sobie otwartość, autentyczność i bardzo dbała o swoich braci.

Kolejny etap to rozpoczęcie przez Marię Walerię nauki w szkole podstawowej. Siedem lat nauki w Szkole Podstawowej nr 1 przy ul. Ogrodowej (dziś 11 Listopada) to czas, w którym edukacja przebiegała bardzo pomyślnie. Maria Waleria zaczęła powoli stawać się Werką. Wykazywała się różnymi zdolnościami. Zawsze chętnie czytała książki, uczestniczyła w teatrzyku szkolnym. Nie rozstawała się z ołówkami i kredkami. Bardzo lubiłem oglądać podręczniki szkolne Werki i brata Mariana. Przyglądałem się zawsze, jak We-

fot. z pracowni Bronisława Żydy

1962 rok. Krzysiek, czyli ja we własnej osobie, Werka, Bogusław i Marian Słupscy

eprasa.pl 49eff6f57b

Walerii Słupskiej

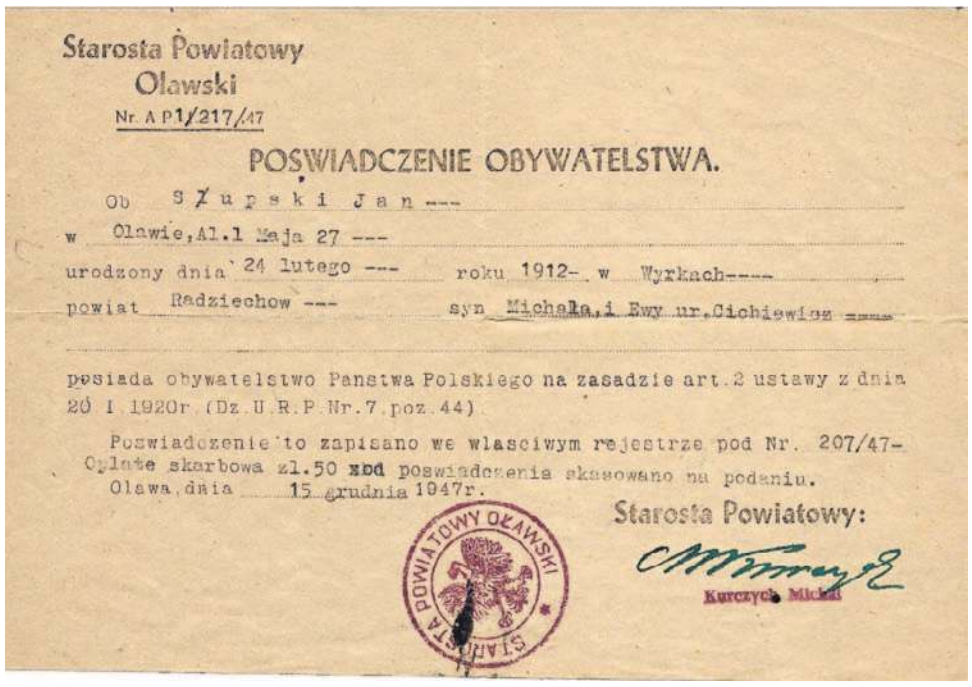

Starosta Powiatowy
Oławski
Nr. A P1/217/47

POŚWIADCZENIE OBYWATELSTWA.

Ob. Słupski Jan ---
w Oławie, Al. 1 Maja 27 ---
urodzony dnia 24 lutego --- roku 1912- w Wyrkach----
powiat Radziechow --- syn Michała i Ewy ur. Cichiewicz ----

posiada obywatelstwo Panstwa Polskiego na zasadzie art. 2 ustawy z dnia 20 I 1920r. (Dz. U. R. P. Nr. 7, poz. 44)

Poswiadczenie to zapisano we wlasciwym rejestrze pod Nr. 207/47-
Oplate skarbowa zl. 50 xxd poswiadczenia skasowano na podaniu.
Olawa, dnia 15 grudnia 1947r.

Starosta Powiatowy:
Kurczych Michał

STAROSTA POWIATOWY OŁAWSKI

1947. Poświadczenie obywatelstwa polskiego Jana Słupskiego

Werka (1946-2024)

rka szkicuje ołówkiem swoje koleżanki, a później pojawiły się w jej rękach akwarele i węgiel do szkicowania. To zawsze było inspiracją dla młodszych braci.

W okresie letnim przy kamienicy sąsiadującej z naszą Werka wraz z rówieśniczkami i rówieśnikami organizowała przedstawienia podwórkowego teatrzyku. Na sznurku do suszenia bielizny dzieci wieszały koce przyniesione z domu i tak powstawały kulisy oraz scena. Wystąpić mógł każdy chętny. Na widowni były wszystkie dzieci z trzech sąsiadujących ze sobą kamienic. Werka miała rozległe zainteresowania. Uprawiała sport, szczególnie gimnastykę - chętnie prezentowała przed nami swoje umiejętności. Na drewnianej podłodze w dużym pokoju rozkładała koc i następowała seria szpagatów, stania na głowie i rękach, mostek do tyłu ze stania itp. To natychmiast dopingowało nas do naśladowania.

Wiem, że pisała pamiętnik, ale nigdy nie dała go do poczytania. Choć bardzo chcieliśmy poznać jej tajemnice, nigdy nie złamaliśmy zasady i nie ingerowaliśmy w jej notatki. Do innego tajnego zeszytu wklejała wycięte z gazet zdjęcia aktorek i aktorów oraz piosenkarek i piosenkarzy. Zapamiętałem zdjęcia Giny Lollobrigidy, Sophii Loren, Brigitte Bardot, Claudii Cardinale i innych. Jej idolami męskimi byli Alain Delon i Salvatore Adamo. Ich zdjęcia wisiały na ścianie przypięte do słomianej maty w pokoju.

Muzyka była zawsze w naszym domu obecna. Rodzice i ich krewni mieli we krwi muzykę i śpiew. Ojciec Jan był przed wojną w wojsku, w orkiestrze konnej polskiej kawalerii 14. Pułku Ułanów Jazłowieckich. Grał na waltorni, instrumencie dętym blaszanym czyli rogu. Pułk stacjonował we Lwowie. W czasie rodzinnych spotkań i uroczystości oraz świąt regułą było wspólne śpiewanie. Rodzice zawsze zachęcali nas do śpiewu i nauki gry na instrumencie. Werka chętnie włączała się do śpiewu w grupie. Śpiewała w ciągu swojego życia w wielu chórach szkolnych, a przez kilka ostatnich lat życia w chórze Uniwersytetu Trzeciego Wieku. W latach 60. XX w. bardzo popularne w Oławie były tzw. „Koniczynki" i „Fajfy", bo zaczynały się o godz. 17:00 (Five o`clock). Tak nazywały się wtedy potańcówki dla młodzieży. Te imprezy odbywały się w Domu Kultury, świetlicy tartaku przy ul. Sikorskiego (dziś po przebudowie stanowi część Hotelu „Oławian"). Potańcówki były też w LO nr 1 im. Jana III Sobieskiego. W grupie inicjatywnej była oczywiście także Werka. Z grupą koleżanek i kolegów powołali do życia tzw. „DIR", czyli Dział Imprez Rozrywkowych. Dzięki Werce kilkakrotnie byłem na takiej imprezie, ale tylko jako widz, bo byłem jeszcze zbyt mały.

W domu słuchaliśmy muzyki nadawanej przez polskie rozgłośnie radiowe, a hitem było słuchanie Radia Luksemburg. Sygnał radiowy był bardzo słaby. Palec przytknięty do gniazdka antenowego w odbiorniku radiowym „Pionier" trochę wzmacniał i poprawiał jakość odbioru. Gdy w domu pojawił się adapter „Bambino" i nagrania przebojów na kartce pocztowej, można było być na bieżąco z muzycznymi przebojami. Wtedy pierwszy raz w moim życiu tańczyłem z dziewczyną, oczywiście moją siostrą, która najpierw przeprowadziła krótki instruktaż, a potem trzeba było się wykazać dużym zapałem, żeby dotrzymać kroku naszej instruktorce i jurorce. Gdy na świecie pojawił się nowy taniec - twist - a wcześniej rock and roll - miałem okazję zobaczyć moją żywiołową siostrę w akcji na terenie tzw. Wesołego Miasteczka. Na pustym, oczyszczonym z ruin placu między ulicami T. Kościuszki i Rzeźniczej była karuzela, strzelnica sportowa i tzw. „Ściana Emocji", wewnątrz której po drewnianych ścianach rotundy jeździł motocyklista, a czasem dwóch jednocześnie. Z głośników rozbrzmiewała muzyka, a to momentalnie ściągało młodzież spragnioną takich atrakcji. Wtedy królowały angielskie i amerykańskie przeboje gwiazd estrady: Chubby Checker „Let`s Twist Again", a zaraz potem Paul Anka i jego „Diana" i Neil Sedaka w „Oh, Carol". Werka z kilkoma kolegami i koleżankami tworzyli kółko i tańczyli twista dosłownie na ulicy. Byli to oławscy prekursorzy „Street Dance". Szczególnie zapamiętałem Tereskę Dromontt i jej siostrę Elwirę, Witka, Jerzyka i Romka Witkowskich, Floriana Karga, Marka Nowackiego, Jolę, Janusza i Marka Kowalskich.

Werki koleżanki i koledzy byli moimi znajomymi, a z czasem moimi koleżankami i kolegami. Na tym etapie chcę zakończyć wspomnienia. Teraz, gdy Werka odeszła od nas, trudno jest wyrazić wszystkie myśli i uczucia, jakie mi towarzyszą. Czas układa po nowemu każde uczucie i retrospekcje. Zostaje żal.

Żegnaj, Kochana Siostro!

KRZYSZTOF SŁUPSKI

Uprawnia do przejazdów kolejami państwowymi według ulg taryfowych dla funkcjonariuszów państwowych

Podpis własnoręczny
Ważna na rok wystawienia
Ważność legitymacji przedłuża się na rok
31 maja m. p.
m. p. 1950 r. 1951 r. 1952 r. 1953 r.

Izba Skarbowa we Wrocławiu
pieczęć podłużna wystawcy
Legitymacja Nr 2270
Słupski
nazwisko
Jan
imię (imiona)
kontr. sekretarz rachunkowy
stanowisko (tytuł służbowy)
w Urzędzie Skarbowym w Oławie
Wrocław, dn. 19 lipca 1949
wz. NACZELNIKA WYDZIAŁU
m. p. 1949 r.
podpis
Kierownik Oddziału Osobowego

1949. Legitymacja Jana Słupskiego z Izby Skarbowej

eprasa.pl 49eff6f57b

Z wizytą w Szkole Podstawowej nr 14 im. gen. broni Stanisława Maczka w Lubinie

Miałem okazję gościć w 15 lutego br. jako przedstawiciel Grupy Rekonstrukcji Historycznej „Breda" przy Beskidzkim Stowarzyszeniu Maczkowców w Bielsku -Białej i 24. Pułku Ułanów w Kraśniku

Uroczystość rozpoczął barwny program artystyczny w wykonaniu trzecioklasistów. Po nim prezes Federacji Organizacji Polskich Pancerniaków - gen. brygady w stanie spoczynku Zbigniew Szura przedstawił zgromadzonym na sali siódmo - i ósmoklasistom oraz zaproszonym gościom zarys historii 1. Dywizji Pancernej gen. Stanisława Maczka oraz misję FOPP, która realizując autorski projekt edukacyjny dociera do szkół noszących imię gen. broni Stanisława Maczka. Jak się okazało, lubińska „czternastka" pośród dziewiętnastu innych szkół w Polsce, którym patronuje gen. Maczek, stała się czternastą w kolejności szkołą odwiedzoną przez „pancerniaków". W dalszej części spotkania major dr Wiesław Chłopek i starszy chorąży Tomasz Szczur zaprezentowali zarys historii 11. Lubuskiej Dywizji Kawalerii Pancernej im. Króla Jana III Sobieskiego z Żaganiu, w tym proces przyjęcia tradycji 1. Dywizji Pancernej, charakterystyczne cechy umundurowania, obecną strukturę i służbę w dywizji. Małgorzata Kaczyńska z Częstochowy - wiceprezes FOPP z niezwykłą pasją ukazała postać swojego taty plutonowego Wacława Musiała (1911-1994), który był jednym z żołnierzy 1. Dywizji Pancernej. Opowiedziała także o roli i umundurowaniu Pomocniczej Służby Kobiet. Z kolei ja, jako syn kaprala Józefa Jakubowicza (1918-1973), opowiedziałem o jego szlaku bojowym, żołnierza 24. Pułku Ułanów 1. Dywizji Pancernej gen. Stanisława Maczka. Przybliżyłem też zgromadzonym historię powstania i działalność Beskidzkiego Stowarzyszenia Maczkowców i Grupy Rekonstrukcji Historycznej „Breda". Zaprezentowałem również umundurowanie i pochodzące z własnej kolekcji hełmy, używane podczas II wojny światowej przez żołnierzy Polskich Sił Zbrojnych na Zachodzie. Na ręce pani dyrektor Barbary Kureń przekazałem zaś trzeci tom książki, wydanej w 2020 roku przez naszą redakcję „INNI ludzie powiatu oławskiego" z zamieszczonym w niej biogramem „Trzech maczkowców z Oławy"- Witolda Ostiadela (1913-1994), Józefa Jakubowicza (1918-1973) i Jana Jaworskiego (1919-1963).

Podczas spotkania do szkolnej Izby Pamięci wraz z odpowiednim certyfikatem przekazana została ziemia z pól bitewnych dywizji, książka Małgorzaty Kaczyńskiej o swoim ojcu „Wojna na falach eteru. Ze wspomnień Wacława Musiała łącznościowca generała Maczka" oraz gazety, płyty DVD, plakaty i kalendarze. Szkoła została również uhonorowana medalem 15-lecia FOPP „Na Straży Pamięci".

Na zakończenie prezes FOPP otrzymał portret generała Maczka namalowany przez ucznia lubińskiej „czternastki", a pozostali uczestnicy czekoladki „maczki".

fot. Z. Jakubowicz

ZBIGNIEW JAKUBOWICZ

fot. arch. M. Kaczyńska

Do szkolnej Izby Pamięci trafił m.in. III tom książki „INNI ludzie powiatu oławskiego". Pani dyrektor zapewniła, że podczas lekcji historii przypominana będzie postać gen. Stanisława Maczka i jego żołnierzy

fot. arch. prywatne

Podczas odwiedzin „czternastki". Od lewej: Zbigniew Jakubowicz, major dr Wiesław Chłopek, starszy chorąży Tomasz Szczur, dyr. Barbara Kureń, Małgorzata Kaczyńska i gen. brygady w stanie spoczynku Zbigniew Szura

POWIAT

Ważna idea

Wrażliwi, świadomi i nagrodzeni

W piątek 12 kwietnia rozdano nagrody w konkursie plastycznym i literackim, organizowanym w ramach 14. edycji Pól Nadziei

Akcja ma na celu promowanie idei bezinteresownej pomocy podopiecznym hospicjów oraz aktywnego zaangażowania na rzecz osób potrzebujących wsparcia w trudnych chwilach walki z chorobą. Już po raz czternasty Hospicjum Domowe „Caritas" Archidiecezji Wrocławskiej pragnie zwrócić uwagę dzieci i młodzieży na osoby zmagające się z przewlekłymi i nieuleczalnymi chorobami.

Uroczystość otworzyli przedstawiciele organizatorów - Marta Możejko i Sławomir Graczyk. Powitali zebranych i zaprosili na scenę podopieczne Studia Wokalnego Izabeli Smoleń.

Głos zabrał dyrektor „Caritas" Archidiecezji Wrocławskiej ks. Dariusz Amrogowicz: - Na pewno nie jest łatwe brać udział w konkursach, w których trzeba wyrazić swoje wnętrze. Tym bardziej jesteśmy szczęśliwi, że takie grono wrażliwych dzieci i młodzieży jest tutaj obecnych. Dostrzegacie świat nie tylko przez pryzmat własnych oczekiwań i potrzeb, ale także zauważacie problemy innych ludzi. Za to, że macie tak wspaniałych pedagogów, wychowawców i rodziców, którzy uczą was inaczej patrzeć na ten świat, za to, że bierzecie udział w akcji Pola Nadziei, należą wam się duże brawa. Pokazujecie, że człowiek nie jest tylko zapatrzony w swoje życie, swój świat i swoje potrzeby, ale dostrzega wszelkie radości, smutki i trudności. Serdecznie dziękuję wam za to, że wspieracie tych, doświadczonych problemami.

Kilka słów dodał także burmistrz Tomasz Frischmann: - Chciałbym wam serdecznie podziękować za udział w tym konkursie. Żeby brać udział, trzeba było spełnić następujące założenia. Po pierwsze - należało chcieć, po drugie - mieć pomysł. Ten pomysł wychodził z wrażliwości, o której mówił ksiądz dyrektor. Kolejnym elementem były umiejętności, czyli przekazanie swojego pomysłu, wrażliwości i emocji w formie artystycznej. Inspiracje stanowiły działalność Caritasu, ale też wasi rodzice, nauczyciele i organizatorzy konkursu. Wielkie brawa dla was wszystkich!

W kategorii klas I-V zwyciężyła Iga Mąkowska ze Szkoły Podstawowej nr 5 w Oławie, drugie miejsce zajęła Inga Wałcerz z SP nr 6 w Oławie, a trzecie Daria Zabłocka z SP nr 3 w Oławie. Wyróżnienie otrzymała Natalia Jurek z SP nr 3.

W kategorii klas V-VIII wygrała Zofia Zaręba z SP w Marcinkowicach, drugie miejsce przyznano ex aequo Wioletcie Stańko z SP w Marcinkowicach i Agacie Gwizdalskiej z SP nr 3 w Oławie. Trzecie zajęły Gabriela Połchowska z SP nr 5 w Oławie oraz Antonina Szuturma z SP nr 3.

W kategorii szkół średnich tryumfowała Ewa Kłosowska z LO nr 1 w Oławie. Na podium stanęły również Jagoda Rogowska z Zespołu Szkół im. Zjednoczonej Europy w Oławie oraz Weronika Giza z ZS im. Zjednoczonej Europy w Oławie.

Wszyscy uczestnicy zostali obdarowani dyplomami.

(KT)

Kamil Tysa

Nagrodzeni uczestnicy konkursu

eprasa.pl 49eff6f57b

Co na OŁAWSKIEJ MAJÓWCE?

OŁAWA
Kultura

W tym roku czas na imprezę plenerowych Centrum Sztuki rozpoczyna pod piknikowego szaleństwa, pełnego nowej energii i artystycznych odkryć

W zapowiedzi organizatorów czytamy: - Jak co roku dajemy szansę młodym talentom, aby zaistnieli na scenie, dzieląc się swoją pasją z publicznością. To ich czas i miejsce do wspaniałego tworzenia i dzielenia się swoją muzyką! Ale to nie koniec! Plenerowe granie osiągnie kulminację w sobotni wieczór, gdy na scenie pojawi się legenda rocka - Wojciech Hoffman! Jego dźwięki, które przemierzają pokolenia, zaprowadzą nas w podróż do korzeni polskiego rocka. Przygotujcie się na niezapomniane doświadczenia muzyczne oraz piknikowe smaki. Bardzo liczymy na wiosenną atmosferę!

Warto zapamiętać te daty. Od 27 kwietnia do 5 maja na „Miasteczku" działać będzie Park Rozrywki Madness. Wśród atrakcji: autodrom, kolejka typu rollercoaster, koło młyńskie, karuzela bajkowa, karuzela typu ławka „Miami Surf", trampoliny, euro-bungy i wodne rollery. Od 1 maja działalność zaczyna Momo Chillout Bar, a koncerty odbędą się 3 i 4 maja.

Organizatorem imprezy jest Centrum Sztuki w Oławie i Urząd Miejski.

(KT)

eprasa.pl 49eff6f57b

OGŁOSZENIA DROBNE

Cennik

- słowo w kolorze czarnym - **0,95 zł brutto**
- słowo w kolorze czerwonym - **dopłata 6 zł brutto**
- ramka do ogłoszenia - **12 zł brutto**
- ramka do ogłoszenia na żółtym tle - **25 zł brutto**
- nekrolog prasowy - **29 zł brutto**

Cennik - życzenia i podziękowania

- od osób fizycznych - 10 słów bezpłatnie, za każde następne słowo - **0,95 zł brutto**
- od instytucji społecznych - 30 słów bezpłatnie, za każde następne 30 słów - **7 zł brutto**

powiatowa

OGŁOSZENIA DO CZWARTKOWEGO WYDANIA GAZETY PRZYJMUJEMY DO WTORKU, DO GODZ. 12.00

Biuro ogłoszeń i redakcja: 55-200 Oława, Chrobrego 19 (wejście od strony podwórka), tel. 71 313 35 57, email: ogloszenia@gazeta.olawa.pl

SIL-PRO Bloczki Silikatowe

Firma SIL-PRO Bloczki Silikatowe Sp. z o.o. poszukuje pracowników na stanowiska:

- **OPERATOR MASZYN**
- **OPERATOR WÓZKA WIDŁOWEGO**
- **BRYGADZISTA**

Miejsce pracy: **Godzikowice 50M**

Oferujemy: zatrudnienie na podstawie umowy o pracę, atrakcyjne wynagrodzenie, stabilne warunki zatrudnienia

Adres: Godzikowice 50M, 55-200 Oława, e-mail: praca@sil-pro.pl

PRACA

Dam pracę

► Zatrudnię murarza. Tel. 502 411 884

KUPNO

► Kupię palety, Możliwy transport Tel. 661-515-308

► Kupię: starocie, szable, bagnety, zegarki, odznaki, Tel. 502-627-675

► Kupie zabytkową krajalnicę wędlin Tel. 57 694 88 27

SPRZEDAŻ

► Producent rolet wewnętrznych w kasecie – 1 zł za cm szer. kasety, Gaj Oławski 11, Tel. 537-509-599

KURKI NIOSKI OD 10 TYG.
OD 22 ZŁ SZCZEPIONE,
RÓŻNE KOLORY
STANOWICE 89D;
SMARCHOWICE ŚLĄSKIE
TEL. 603058754, 534535954

► Sprzedam słomę, siano, mała kostka, ziemniaki paszowe. Tel. 504 923 819

► 2 rowery damskie młodzieżowe, stan bardzo dobry Tel. 607 108 081

► Sprzedam tanio elektryczny kocił grzewczy Kospel, 24 KW. Tel. 607 108 081

ZDROWIEE

Lekarskie

► SPECJALISTA LARYNGOLOG B. BORTNIK przyjmuje w środy i w piątki „Laser Dent", ul. Wiejska 34/2, rejestracja telefoniczna od 14:30 pod numerem Tel. 71 313 88 16

► ESPERAL Tel. 603 606 121

► STOMATOLOG DR N. MED. KATARZYNA ŁAGOWSKA, EasyDent Dental Clinic, Tel. 71 301 66 66 www.easydent.pl

► LEKARZ DENTYSTA ANDŻELIKA PŁOŃSKA, EasyDent Dental Clinic, Tel. 71 301 66 66 www.easydent.pl

► LEKARZ DENTYSTA LESZEK BURY, EasyDent Dental Clinic, Tel. 71 301 66 66 www.easydent.pl

► STOMATOLOG DR N. MED. AGNIESZKA SZULGAN-MĄDRZAK, EasyDent Dental Clinic, Tel. 71 301 66 66 www.easydent.pl

► LEKARZ DENTYSTA JUSTYNA LEWANDOWSKA, EasyDent Dental Clinic, Tel. 71 301 66 66 www.easydent.pl

► LEKARZ DENTYSTA Alicja Grzybowska, EasyDent Dental Clinic, Tel. 71-301-66-66 www.easydent.pl

► GASTROSKOPIA - Gabinet chirurgiczny: specjalista - chirurg JACEK RUTKIEWICZ, rejestracja, fax, Tel. 71 302 86 66

UROLOG
LEK. MED. JACEK JASTRZĘBSKI
- SPECJALISTA UROLOG.
PRYWATNA PRAKTYKA
UROLOGICZNA, USG:
UL. ŻEROMSKIEGO 12,
NZOZ NOMED;
WTOREK OD 16.00 DO 18.00,
REJESTRACJA TELEFONICZNA
PN.-PT.8.00-16.00
TEL. 71 303 43 24

DERMATOLOG
DR HAB. NAUK MEDYCZNYCH
RAFAŁ BIAŁYNICKI - BIRULA
ADIUNKT KLINIKI DERMATOLOGII
LECZENIE CHORÓB SKÓRY:
ŁUSZCZYCY, TRĄDZIKÓW, GRZYBIC,
ŁYSIENIA, BRODAWEK, ALERGII,
OCENA ZNAMION
OŁAWA, UL. SIENKIEWICZA 8
(NZOZ MEDAN).
GABINET CZYNNY
W PONIEDZIAŁKI I CZWARTKI
W GODZINACH 16.00-19.00.
KONIECZNA REJESTRACJA
TELEFONICZNA: 601-990-167
www.dermatologolawa.pl

► LEKARZ WETERYNARII JERZY GIGOŁŁA, Oława Janowskiego 4, wizyty domowe, Tel. 604 177 146

► SPECJALISTA ORTOPEDA Prywatny Gabinet Lekarski dr n. med. LESZEK MORASIEWICZ przyjmuje w Oławskim Centrum Rehabilitacyjnym Oława, ul. Zaciszna 17, środa godz 16-18. Tel. 601 702 263

► USG serca, Holter EKG, Holter ciśnieniowy, konsultacje kardiologiczne Katarzyna i Daniel Błaszczyk specjaliści kardiolodzy. Gabinet Prywatny ul. Sienkiewicza 8, Oława (NZOZ MEDAN) rejestracja wyłącznie telefoniczna. Tel. 698 808 606

► Psycholog, Oława. 530-000-673

NIERUCHOMOŚCI

Sprzedam

► CAPRI – NIERUCHOMOŚCI Leszek Żyto, Oława, ul. Osadnicza 41, tel. 601-990-187. Pośrednictwo w sprzedaży i kupnie mieszkań, domów. Cała oferta na stronie www.capri-nieruchomosci.gratka.pl

► Mieszkanie Jelcz-Laskowice, 3 pokoje, 62 mkw, Ip, po generalnym remoncie - 350tys, BN 506540120

► Sprzedam dom w Oławie Tel. 508 445 693

► Sprzedam działki budowlane w miejscowości Milejowice Tel. 508 803 237

► Sprzedam działkę na ogrodach „PIAST" Tel. 607 668 864

Kupię

► Kupię grunt, Tel. 692-471-877

► Kupię lokal usługowy Tel. 666-855-484

► Kupię każde mieszkanie lub dom z dowolnym stanem prawnym. Szybka wypłata gotówki. Tel. 608 014 450

KUPIĘ KAŻDĄ NIERUCHOMOŚĆ,
DOM, MIESZKANIE, DZIAŁKĘ, ITP.
GOTÓWKA OD RĘKI
TEL. 781 306 420

Posiadam do wynajęcia

► Wynajmę halę 150 m kw, po remoncie, naprzeciw Tesco, na usługi, magazyn Tel. 507 804 231

► Lokal do wynajęcia przy ul. B.Chrobrego 23 Tel. 603 437 232 603097232, 661333257

► Do wynajęcia mieszkanie ok. dworca PKP, 37 m.kw, umeblowane, wyposażone. Tel. 501 533 193, 502 665 587

Biuro Nieruchomości

► Kancelaria Nieruchomości z siedzibą we Wrocławiu Rynek 60 poszukuje i przyjmie do sprzedaży nieruchomości: działki, domy, mieszkania i inne. Tel. 53 003 22 21

USŁUGI

Usługi różne

► GEODEZJA, klasyfikacja gruntów, Marcinkowice, ul. Sokola Tel. 606-929-582 www.mptgeo.pl

► Usługi elektryczne, automatyka do bram, 603-076-223

► Usługi elektryczne, Tel. 604-613-483

► Alarmy i monitoring, Tel. 604-613-483

► Klimatyzacja 604-613-483

► Profesjonalne Mediacje. Tel. 605 335 511

BHP

► BHP szkolenia, nadzór, doradztwo, dokumentacja wypadkowa, ocena ryzyka, tel./fax 71-313-74-45 Tel. 603 127 445, www.bhpolawa.pl

Stolarstwo

► Meble Mix Marcin Zanin, kuchenne, szafy, garderoby, łazienkowe oraz inne. Fachowe doradztwo, bezpłatne pomiary i solidne wykonanie. Jelcz-Laskowice, Tel. 609-034-113 Email: meblemix@wp.pl

► Meble na wymiar, schody, drzwi Tel. 695 139 294

AGD

NAPRAWA SPRZEDAŻ SPRZĘTU
AGD, LODÓWKI I PRALKI,
PL. ZAMKOWY 19
TEL. 508-267-478, 71-301-42-71

► Zakład naprawy sprzętu AGD. Pralki, lodówki, zmywarki, zamrażarki, maszyny do szycia i inne sprzęty AGD. Oława - ul. Grota-Roweckiego 4, Tel. 71 313 26 73, 502-868-817

Elektronika RTV

► Montaż i serwis anten satelitarnych, www.satix.net.pl, Tel. 602 495 749

► Serwis RTV – SAT, Tel. 602 495 749

WYWÓZ SZAMBA 601-873-290

► Montaż anten i tunerów, Tel. 604 613 483

Czyszczenie

► Karcher - profesjonalne czyszczenie dywanów, tapicerki meblowej oraz samochodowej, Tel. 504 163 100

► Pranie tapicerki meblowej i samochodowej, dywanów Atrakcyjne ceny, dojazd. Tel. 692 057 141

► Bardzo skuteczne czyszczenie dywanów i kanap z dojazdem do klienta Tel. 789 588 802

Transport

TRANSPORT KONTENEROWY,
PODSTAWIANIE KONTENERÓW
POD GRUZ, ZŁOM I ŚMIECI
TEL. 501 278 422

► Przeprowadzki - transport Tel. 604 332 147

► Przewóz osób Tel. 604 332 147

► Transport HDS, Tel. 724 768 466

Hydrauliczne

► Usługi Hydrauliczne, Pompy Ciepła Tel. 604 613 483

Budowlane

► Cyklinowanie bezpyłowe i renowacja schodów, Tel. 600 170 178

► Kostka brukowa HurtBruk.pl, Tel. 724 768 466

► Cyklinowanie bezpyłowe, układanie parkietów i paneli, renowacja schodów, Tel. 507 194 548

► Remonty mieszkań, łazienek, regipsy, kafle, gładzie, panele, tapetowanie, malowanie: wnętrz. Tel. 889 312 688

► Malowanie, tapetowanie gładź, regipsy, kafelki, panele, ogrodzenia Tel. 729 677 185

► Remonty - wykończenia. Łazienki kompleksowo, wymiana kabin, baterii, regipsy, malowanie, panele. Krótkie terminy. Duże doświadczenie Tel. 73 146 70 49

► Malowanie, przeróbki hydrauliczne Tel. 698 623 537

► Usługi ogólnobudowlane. Tel. 602 136 464

KOMPLEKSOWE WYKAŃCZANIE
WNĘTRZ, REMONTY, MEBLE NA
WYMIAR PROJEKT-MONTAŻ
TEL. 884 306 732

UROCZYSTOŚCI

► Chłodnia na wesela + stół wiejski gratis, Tel. 604-421-959

Videofilmowanie

► Zgrywanie z kaset VHS na DVD. 3 Maja 8u/2a. Tel. 792-502-051

Zespoły

► Dj Robi - wesela, integracje, plenery, scena - doświadczenie - ponad 20 lat, Tel. 507 053 028 www.djrobi.pl

► For You, Tel. 604-421-959

TŁUMACZENIA

► Mgr EWA JÓŹKÓW – tłumacz przysięgły j. niemieckiego. Tłumaczenia przysięgłe i zwykłe Tel. 605-292-921

TELEFONY

TELEFONY ALARMOWE

Pogotowie Ratunkowe	- 999
Straż Pożarna	- 998
Straż Miejska	- 986
Komenda Powiatowa Policji	- 997
Pogotowie Wod.-Kan.	- 994
Pogotowie Gazowe	- 992
Sanepid	- 71-313-38-21
Zagrożenie epidemią	-600-779-259

TELEFONY OLAWSKIE

Szpital Powiatowy	- 71-301-13-11
Straż Miejska	- 71-301-12-22
Straż Miejska Patrol zmotoryzowany	- 601-146-905
Straż Gminna	- 71-313-25-83
Kom. Powiatowa PSP	- 71-313-40-45
Pogotowie Energet.	- 71-313-29-06
Zakł. Wod. i Kan.	- 71-303-95-21
Zakład Gazownictwa	- 71-313-23-61
Dom Pomocy Społecz.	- 71-313-01-10
Dzienny Dom Pobytu	- 71-313-29-91
Polski Czerwony Krzyż	- 71-313-23-25
Dworzec PKS Oława	- 71 381 32 29
Ośrodek Kultury	- 71-313-28-29
Kąpielisko OCKF	- 71-313-21-89
Dom Dziecka	- 71-313-20-51
Punkt Konsultacyjny Przeciwdziałania Przemocy w Rodzinie	- 71-313-25-17
Miejski Zespół Ekonomiczno -Administracyjny Szkół	- 71-313-25-70
Inf. LOT	- 801-703-703

URZĘDY POCZTOWE

UP nr 1, ul. 1 Maja	- 71-318-71-21
UP nr 3, ul. Wrocławska	- 71-318-71-17
UP nr 4, ul. B. Chrobrego	- 71-318-71-18
UP nr 5, ul. Iwaszkiewicza	- 71-318-71-19

PARAFIE

MB Pocieszenia	- 71-313-22-41
MB Różańcowej	- 695-630-418
Miłosierdzia Bożego	- 71-313-86-88
Św. Ap. Piotra i Pawła	- 71-313-27-23

URZĘDY W OŁAWIE

Starostwo Powiatowe	- 71-301-15-22
Powiatowy Urząd Pracy	- 71-313-90-33
Prokuratura	- 71-313-40-11
Sąd Rejonowy	- 71-313-24-44
Urząd Skarbowy	- 71-303-94-39
Informacja podatkowa	- 71-303-94-33
Urząd Miejski Oława	- 71-303-55-01/02
Urząd Stanu Cywilnego	- 71-313-38-58
Powiatowy Zarząd Drogowy	- 71-303-30-19
Sanepid	- 71-313-38-21
ZUS	- 71-303-98-00

TELEFONY WEJ-L

Jednostka Ratowniczo - Gaśnicza PSP	- 71-318-81-62
Komisariat Policji	- 71-318-15-97

URZĘDY

Urząd Miasta i Gminy	- 71-381-71-22
Urząd Stanu Cywilnego	- 71-381-71-12
Powiatowy Urząd Pracy	-71-318-33-46
Zakład Gospodarki Komunalnej	- 71-303-52-31
Zakład Gospodarki Mieszkaniowej TBS	- 71-318-81-47
Zespół Ekonomiczno-Administracyjny Szkół	- 71-712-09-88

PARAFIE

NMP Królowej Polski	- 71-318-81-03
Stanisława Biskupa	- 71-318-15-55
Maksymiliana Kolbego	- 71-318-13-74

URZĘDY POCZTOWE

UP ul. Folwarczna	- 71-318-71-07
UP ul. Liliowa	- 71-318-71-08
UP ul. Wrocławska	- 71-318-71-09
UP ul. Techników	- 71-318-71-10

INNE

TOWARZYSTWO OPIEKI NAD ZWIERZĘTAMI	
- Jelcz-Laskowice	- 71-318-22-89
- Oława	- 71-313-51-11

SKŁAD OPAŁU
JELCZ-LASKOWICE, ul. Wrocławska 10
Teren POLMOZBYTU (za stacją Lotos)
Tel. 607-566-802 • Tel. 607-566-803

PROMOCJA WIOSENNA!
DRUGA I NASTĘPNA TONA 100 ZŁ TANIEJ!

- **WĘGIEL KOSTKA** 26 Mj/kg - **1350 zł/t** max. 3% popiołu - MEGA JAKOŚĆ
- **WĘGIEL ORZECH** 26 Mj/kg - **1290 zł/t** max. 3% popiołu - MEGA JAKOŚĆ
- **WĘGIEL ORZECH** 24 Mj/kg - **1100 zł/t** 6% popiołu
- **EKOGROSZEK JARET** 23 Mj/kg - **1350 zł/t** (worki 30 kg)
- **EKOGROSZEK KAZACH** 26 Mj/kg - **1290 zł/t** max. 3% popiołu
- **EKOGROSZEK KAZACH WORKOWANY** 26 Mj/kg - **1440 zł/t** - max. 3% popiołu
- **KOKS ZDZIESZOWICE** 28 Mj/kg - **2200 zł/t**
- **PELLET PRZEMYSŁOWY ZALECANY DO PIECA NA EKOGROSZEK** - **1100 zł/t** (worki 25 kg)
- **PELLET DO PIECA Z PALNIKIEM NA PELLET** - **1200 zł/t** (worki 25 kg)
- **PELLET OPTIMA A1** - **1300 zł/t** (worki 15 kg)
- **MIAŁ** 23 Mj/kg - **750 zł/t**
- **DREWNO OPAŁOWE POCIĘTE W KLOCKI** BRZOZA, OLCHA, SOSNA - **250 zł m^3**

SPRZEDAŻ RATALNA, TRANSPORT GRATIS DO 15 KM OD 1 TONY

OGŁOSZENIE

Wójt Gminy Oława działając na podstawie art. 35 ust 1 ustawy z dnia 21 sierpnia 1997 r. o gospodarce nieruchomościami (j.t. Dz.U. z 2023 r., poz. 344) informuje, że na tablicy ogłoszeń Urzędu Gminy w Oławie oraz w Biuletynie Informacji Publicznej Gminy Oława został wywieszony **na okres od 18.04.2024 r. do 09.05.2024 r. wykaz nieruchomości przeznaczonych do dzierżawy w trybie bezprzetargowym**.

Wójt Gminy Oława - Artur Piotrowski

OGŁOSZENIE

Działając na podstawie art. 35 ust. 1 ustawy z dnia 21 sierpnia 1997 r. o gospodarce nieruchomościami (t.j. Dz. U. z 2023 r., poz. 344 z późn. zm.) **informuję, że na tablicy ogłoszeń Urzędu Miejskiego w Oławie wywieszony został:**

- **na okres od 3 do 24.04.2024 r. wykaz nieruchomości przeznaczonych do dzierżawy w trybie bezprzetargowym** (załącznik do Zarządzenia Burmistrza Miasta Oława nr 40/0050/2024 z dnia 3.04.2024 r.),
- **na okres od 11.04.2024 r. do 02.05.2024 r. wykaz nieruchomości przeznaczonych do najmu** (załącznik do Zarządzenia Burmistrza Miasta Oława nr 44/0050/2024 z dnia 11 kwietnia 2024 r.).

Burmistrz Miasta Oława -Tomasz Frischmann

eprasa.pl 49eff6f57b

TELEFONY

TELEFONY WEDOMANIOWIE

Urząd Gminy	- 71-301-77-35
Urząd Stanu Cywilnego	- 71-301-77-23
Parafia Nawiedzenia NMP	- 71-301-77-42
Gminne Centrum Kultury	- 71-301-78-79

TELEFONY WEGMINIEOŁAWA

Urząd Gminy	- 71-313-30-44
Gminny Zespół Oświaty	- 71-313-46-57

TELEFONY ZAUFANIA

Telefon Zaufania Anonimowych Alkoholików i Grup Rodzinnych	- 71-321-84-03
Policyjny Telefon Zaufania	- 800-120-226
Telefon Zaufania Młodzieżowy	- 71-998
Telefon Zaufania dla Uczennicy i Ucznia	- 71-372-04-86
Niebieska linia - dla ofiar przemocy w rodzinie	- 801 120 002
Pomarańczowa linia - pomoc rodzinom, których dzieci piją	- 801 14 00 68
Zielona linia - porady i informacje na temat HIV i AIDS	- 22 621 33 67

TELEFONY DO SZPITALA

dyrektor	- 71-301-13-13
zastępca dyrektora	- 71-301-13-14
sekretariat dyrektora	- 71-301-13-11
	- fax: - 71-301-13-12
naczelna pielęgniarka	- 71-301-13-91

ODDZIAŁ DZIECIĘCY

ordynator	- 71-301-13-40
izba przyjęć	- 71-301-13-96
dyżurka lekarska	- 71-301-13-39 lub 58
dyżurka pielęgniarska	- 71-301-13-37
gabinet zabiegowy	- 71-301-13-97

ODDZIAŁ WEWNĘTRZNY

ordynator	- 71-301-13-22
sekretariat	- 71-301-13-54
izba przyjęć	- 71-301-13-35
dyżurka lekarska	- 71-301-13-34
USG:	- 71-301-13-84
EKG	- 71-301-13-85
sala "R"	- 71-301-13-32

ODDZIAŁ CHIRURGICZNY

ordynator	- 71-301-13-20
sekretariat	- 71-301-13-55
izba przyjęć:	- 71-301-13-47
dyżurka lekarska	- 71-301-13-44 lub 45
dyżurka pielęgniarska	- 71-301-13-42 lub 43
sala "R"	- 71-301-13-46

ODDZIAŁ GINEKOLOGICZNO-POŁOŻNICZY

ordynator	- 71-301-13-21
sekretariat	- 71-301-13-53
izba przyjęć	- 71-301-13-89
dyżurka lekarska - ginekologiczno-położnicza	- 71-301-1351
dyżurka lekarska - porodówka	- 71-301-13-52
dyżurka pielęgniarska - ginekologiczno-położnicza	- 71-301-13-49
dyżurka pielęgniarska - porodówka	- 71-301-13-50

ODDZIAŁ NEONATOLOGICZNY

ordynator	- 71-301-13-56
dyżurka pielęgniarska	- 71-301-13-57

ODDZIAŁ LARYNGOLOGICZNY

ordynator	- 71-301-13-23
dyżurka lekarska	- 71-301-13-61
dyżurka pielęgniarska	- 71-301-13-60
sala operacyjna	- 71-301-13-62

RÓŻNE

laboratorium	- 71-301-13-64
blok operacyjny	- 71-301-13-24
POZ	- 71-301-13-26

PORADNIE SPECJALISTYCZNE

pogotowie-dyspozytor	- 71-301-13-92
rehabilitacja	- 71-301-13-68
RTG - pracownia	- 71-301-13-87
ruch chorych	- 71-301-13-78
centrala	- 71-301-13-00

centralna rejestracja do poradni specjalistycznych
- 71-301-13-00
- 71-301-13-75
- 71-301-13-76

► Vision jobs - tłumaczenia przysięgłe i zwykłe wszystkie języki. Oława, ul. Magazynowa 3/9, Tel. 71 758 48 40 www.visionjobs.com

KOMPUTERY

► Pogotowie i serwis komputerowy, rozwiążę każdy problem, dojazd do klienta, 10-letnie doświadczenie, tanio, szybko, solidnie Tel. 603 715 185

► S-Computers komputery, kasy fiskalne, serwis, NC+, 3 Maja 8u/2a, Tel. 792 502 051

► Romicom: komputery, telefony komórkowe, E-papierosy, serwis telefonów, drukarek, komputerów. Regeneracja tuszy i tonerów, ul. B. Chrobrego 20f Tel. 503 149 152

ODDAM

► Oddam za darmo kartony suche i czyste. Możliwość stałego cotygodniowego odbioru w Oławie i w Jelczu-Laskowicach. Do spalenia, pakowania. Odbiór własnym środkiem transportu. Informacja pod numerami telefonów: 660 618 206, 535 989 435

RÓŻNE

► PITY 604441548

MOTORYZACYJNE

KUPIĘ KAŻDE AUTO DO 10.000 ZŁ, PŁACIMY NAJWIĘCEJ TEL. 504-004-956

SKUP AUT ZA GOTÓWKĘ, NAJLEPSZE CENY TEL. 781 306 420

AKUMULATORY
ROWERY
Części rowerowe i motorowerowe
AKU-MOTO-BIKE
ul. ks. Janowskiego 27
Tel. 71 313 29 93, 516 195 330
www.akuolawa.pl
ROWERY, AKUMULATORY
ul. Lipowa 13, tel. 501 775 746
www.rowerylipowa.pl

GUZ CAR SERVICE
USŁUGI MOTORYZACYJNE KOMPLEKSOWO
MARCINKOWICE k. Oławy, ul. Wrocławska 8 tel. (71) 302 85 44, 500 110 300

powiatowa
Nie wychodź z domu!
Zamów ogłoszenie drobne przez Internet!
Wyślij treść ogłoszenia na adres e-mail: gosia@gazeta.olawa.pl
lub ogloszenia@gazeta.olawa.pl
albo wejdź na stronę:
http://tuolawa.pl (zakładka ogłoszenia)
tuOlawa.pl
Infolinia:
tel. 71 313 35 57

tuOlawa.pl

P.H.U. FOSPOL
OŁAWA "KWADRACIAK"
ul. Chrobrego 23a (I piętro)
71 313 59 70
601 583 669
www.fospol.eu
ŻALUZJE ROLETY
SIATKI PRZECIW OWADOM OKNA I DRZWI PCV
czynne: pon.-pt. 10-18, sob. 10-14

REDAKCJA

„Gazeta Powiatowa - Wiadomości Oławskie"
tel. i fax 71-313-70-78
internet: www.gazeta.olawa.pl;
e-mail: redakcja@gazeta.olawa.pl
55-200 Oława, ul. Chrobrego 19;
tel. 71 313 70 78,

REDAGUJĄ

Kamil Tysa (red. naczelny), Jerzy Kamiński, Zbigniew Bachul, Wioletta Kamińska, Agnieszka Herba i Jacek Polasz.
Redakcja zastrzega sobie prawo skracania, adiustacji materiałów i zmiany tytułów.
Za treść ogłoszeń redakcja nie ponosi odpowiedzialności i nie zwraca materiałów niezamówionych.

Ogłoszenia płatne mogą być oznaczone następująco: Reklama, Ogłoszenie płatne, Strona dofinansowana przez..., (TS) - tekst sponsorowany, (TR) - tekst reklamowy, Partner strony: ...

DZIAŁ REKLAM

tel. i fax 71-313 70 78
Bogusław Szymański - reklama, przetargi
e-mail: reklama@gazeta.olawa.pl

Biuro ogłoszeń w Oławie,
ul. Chrobrego 19, tel. i fax 71 313 35 57,

czynne: poniedziałek, wtorek 8-16
środa 9-17, czwartek, piątek 8-15,
sobota nieczynne.

Plakaty publikujemy bezpłatnie jedynie wtedy, gdy gazeta jest patronem medialnym wydarzenia.

WYDAWCA

RYZA Sp. z o.o.,
55-200 Oława, ul. B. Chrobrego 19,
NIP: 912-184-21-80, KRS 0000321273,
tel. 71 313 35 57
Druk: POLSKA PRESS Sp. z o.o.
Oddział Poligrafia
Drukarnia Sosnowiec

Stowarzyszenie Gazet Lokalnych

DOLNOŚLĄSKI KLUCZ SUKCESU 2012

eprasa.pl 49eff6f57b

KRZYŻÓWKA Z AFORYZMEM

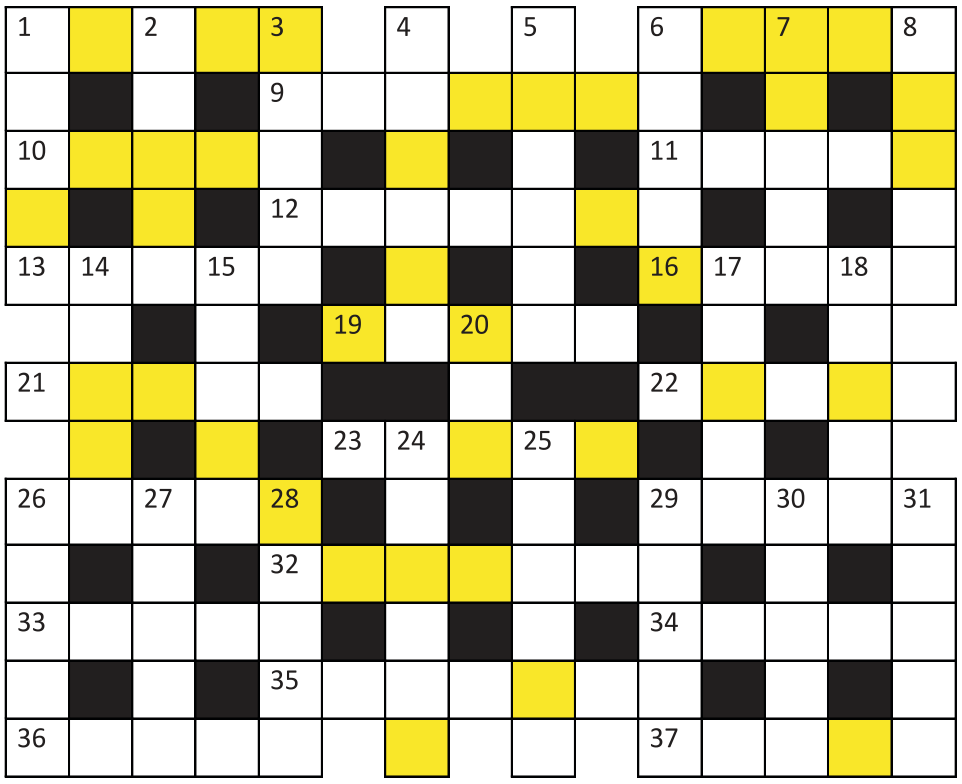

Litery z zaznaczonych kratek, czytane rzędami poziomymi, utworzą aforyzm Paulo Coelho, który stanowi końcowe rozwiązanie krzyżówki.

Poziomo: 1) farba wodna z kredą i bielą cynkową, także technika malarska; 6) torbiel na ciele lub organach wewnętrznych; 9) specyficzny rodzaj uczesania; 10) mama prosiątek; 11) jadowity żmijogad; 12) „towarzysz" odbiornika TV; 13) przekręt na dużą skalę; 16) zwieńczy słup w pobliżu wigwamu; 19) niebezpieczny atak serca; 21) zwykle ma rozwiązanie w dziewiątym miesiącu; 22) pospolity ptak, zmora sadowników; 23) ukrywa swoje prawdziwe oblicze; 26) pierwsze miasto olimpijskie; 29) uliczne badanie preferencji wyborczych; 32) celowa przeszkoda drogowa, ale też złośliwe nękanie; 33) ostrzeżenie przed zagrożeniem; 34) potocznie o sensacyjnej wiadomości; 35) trujący surowiec do wyrobu materiałów wybuchowych; 36) wojskowy patrol rozpoznawczy; 37) … Jakuba, oławski zespół basenów.

Pionowo: 1) łuska naboju; 2) zorganizowane działanie; 3) zalążek kłótni; 4) zdarzenie z udziałem pojazdów; 5) zapewnia nocne ciepełko; 6) diabeł, kusy, bies; 7) ma najbardziej znane polskie molo; 8) starożytne imperium w północnej Etiopii, gdzie podobno jest ukryta legendarna Arka Przymierza; 14) rodzaj szkła do wyrobów optycznych; 15) weekendowy opiekacz; 17) znaczące mrugnięcie; 18) udomowiona afrykańska antylopa; 20) gwiazdozbiór – Wielki i Mały; 24) towarzyskość, umiejętność dobrego zachowania; 25) popularna powłoka garnków; 26) wódka kminkówka; 27) polska piosenkarka z greckim rodowodem; 28) docelowy dla promu ze Świnoujścia szwedzki port; 29) tajemny zlot czarownic; 30) oznaczenie „przypisane" do posesji; 31) Janos, XIX-wieczny poeta węgierski.

(kram)

Klasa „A" seniorów

Wyniki XVIII kolejki, z 13/14 kwietnia

Grupa III

Widawa Kiełczów - Czarni J-L 0:1
Bramka dla jelczan: Bartłomiej Pawłowski.
WKS Wilczyce - Polonia Miłoszyce 0:2
Gole: Jacek Zdun i Szymon Stelczyk.
Widawa Bierutów - Czarni Chrząstawa 5:2
Pogoń Oleśnica - WKS Kątna 8:0
Lotnik Twardogóra - Perła Węgrów 2:2
KS Łozina - Dąb Dobroszyce 5:1
Długołęka 2000 - Skra Wojnowice 1:0
Zenit II Międzybórz - Pogoń Syców 2:1

TABELA PO XVIII KOLEJCE

1. CZARNI J-L	18	49	68:20
2. KS ŁOZINA	19	44	58:19
3. WIDAWA BIERUTÓW	18	44	50:24
4. POGOŃ OLEŚNICA	18	41	54:20
5. DĄB DOBROSZYCE	18	35	45:25
6. CZARNI CHRZĄSTAWA	19	31	50:33
7. POLONIA MIŁOSZYCE	19	30	31:24
8. DŁUGOŁĘKA 2000	19	24	33:39
9. ZENIT II MIĘDZYBÓRZ	18	24	26:38
10. SKRA WOJNOWICE	19	22	43:40
11. WIDAWA KIEŁCZÓW	18	20	36:33
12. LOTNIK TWARDOGÓRA	18	20	22:60
13. PERŁA WĘGRÓW	18	19	23:29
14. POGOŃ SYCÓW	19	11	18:45
15. WKS WILCZYCE	18	8	20:60
16. WKS KĄTNA	18	3	18:86

*

W następnej kolejce, w sobotę 20 kwietnia o godzinie 16.00, „Czarni" Jelcz-Laskowice zagrają u siebie z WKS Wilczyce, a w niedzielę 21 kwietnia o godzinie 13.00, „Polonia" Miłoszyce gościć będzie „Lotnika" Twardogóra.

Grupa IV

Rapid Domaniów - Polonia Jaszowice 0:4
KS Żórawina - Korona Osiek 2:1
Bramka dla Korony: Michał Kwiatkowski.
Strzelinianka - Sokół Marcinkowice 3:1
Gol dla Sokoła: Tomasz Chrzanowski.
Błękitni Pustków W. - Energetyk S. 2:2
Kwarcyt Jegłowa - Semafor Brochów 3:0
LKS Brożec - GKS Kobierzyce 2:2
Nefryt Jordanów Śl. - Esthetic Ludów Śl. 0:3
Pauzował Kolektyw Radwanice

TABELA PO XVIII KOLEJCE

1. ENERGETYK SIECHNICE	17	40	61:25
2. KOLEKTYW RADWANICE	16	38	49:17
3. POLONIA JASZOWICE	17	37	60:27
4. STRZELINIANKA STRZELIN	17	34	60:21
5. KORONA OSIEK	17	30	35:28
6. KS ŻÓRAWINA	16	28	27:16
7. BŁĘKITNI PUSTKÓW WILCZ.	17	28	38:33
8. ESTHETIC LUDÓW ŚL.	17	28	36:40
9. LKS BROŻEC	16	22	29:33
10. RAPID DOMANIÓW	17	19	28:30
11. SOKÓŁ MARCINKOWIC	17	15	18:23
12. NEFRYT JORDANÓW ŚL.	17	11	24:48
13. SEMAFOR BROCHÓW	17	10	22:51
14. GKS KOBIERZYCE	17	10	17:50
15. KWARCYT JEGŁOWA	17	3	18:80

*

W następnej kolejce, w sobotę 20 kwietnia o godzinie 16.00, „Korona" Osiek zagra u siebie z LKS Brożec. W niedzielę 21 kwietnia o godz.11.00, „Sokół" Marcinkowice gościć będzie „Kwarcyta" Jegłowa, a o godz.14.00 „Rapid" Domaniów wystąpi na wyjeździe z „Esthetic" Ludów Śląski.

(POL)

REKLAMA

eprasa.pl 49eff6f57b

BARAN

(21.03-20.04)

Osłabienie, senność i złe samopoczucie sprawią, że ten tydzień będzie szczególnie ciężki. Czas najwyższy zaplanować wspólny wyjazd z bliskimi. Weź mapę i opracuj program wycieczki, to na pewno sprawi satysfakcję i pozwoli przebrnąć przez trudny tydzień.

BLIŹNIĘTA

(22.05-21.06)

Tydzień bardzo pracowity aż do piątku. Poradzisz sobie ze wszystkim, choć nie będzie łatwo. Nowa sytuacja w domu ucieszy i pozwoli spojrzeć na świat przez różowe okulary. W uczuciach wszystko po staremu. Finanse nieznacznie się poprawią. Będzie lepiej, ale nie rewelacyjnie.

LEW

(23.07-22.08)

Będziesz się wahał, rozważał i próbował rozwiązać wiele pilnych, skomplikowanych spraw. Zajmie to prawie cały tydzień. Atmosfera w domu nie najlepsza - drobne kłótnie i sprzeczki. Może warto zastanowić się nad samym sobą.

WAGA

(23.09-23.10)

Wiele miłych spotkań, chwil i interesujących przeżyć. Zaufaj oddanej osobie w sprawie, która od dawna cię męczy. Nie chowaj żalu i pretensji, to rujnuje życie zarówno tobie, jak i bliskim. Naucz się wybaczać i zapominać, spróbuj od zaraz, a przekonasz się, że warto.

STRZELEC

(23.11-21.12)

Lato jeszcze nie nadeszło, więc nie chowaj kurtki do szafy. Nie jesteś niezniszczalny - choroba może i ciebie dopaść. Już niedługo spotka cię wyjątkowa przyjemność. Na twojej drodze nie zabraknie ludzi życzliwych.

WODNIK

(21.01-20.02)

Nerwowa atmosfera w domu i chłodniejsze kontakty z przyjaciółmi. Zechcesz, żeby ten tydzień jak najszybciej się skończył. Najlepiej spakuj torbę i wyjedź na kilka dni. Przemyśl i przeanalizuj wszystko na spokojnie, to na pewno przyniesie pomyślny rezultat.

Twórzmy wspólnie FOTOGRAFICZNĄ historię Oławy

(142)

Zdjęcie nr 1 pochodzi z albumu Teresy Kmieć, a zrobione było w 1953 w parku, popularnie nazywanym kiedyś „Małpim Gajem" - u zbiegu ulic 3 Maja i Żołnierza Polskiego (nazwy dzisiejsze). Na zdjęciu widzimy małą Tereskę Dromont w przedwojennym samochodziku-zabawce. Za dziewczynką w tle budynek gospodarczy z wysoką ścianą, na którym dziś mamy wymalowany mural z Adamem Wójcikiem - znanym koszykarzem z Oławy. Za budynkiem gospodarczym widzimy dach budynku mieszkalnego przy ulicy 3 Maja 3. Dalej w głębi ruiny budynku, w którym przed wojną mieściło się Kasyno Oficerskie stacjonujących wojsk w Oławie (dziś nie istnieje). Całkiem po lewej widać krawędź budynku mieszkalnego przy ulicy 3 Maja 10.

Zdjęcie nr 2 zrobiłem w 2024 roku stojąc mniej więcej w miejscu, gdzie stał fotograf robiący zdjęcie nr 1 - dziś na pierwszym planie widzimy skwer Adama Wójcika.

Zdjęcie nr 3 to przedwojenna widokówka, na której widzimy nieistniejące dziś Kasyno Oficerskie. Widokówka z kolekcji Izby Muzealnej Ziemi Oławskiej przy bibliotece Koronka.

Zdjęcie nr 4 to fragment Skweru Adama Wójcika - w głębi ulica 3 Maja, zdjęcie zrobiłem w 2024 r.

LESŁAW MAZUR
autor albumu „Oława w latach 60. i 70. ubiegłego wieku na fotografiach Lesława Mazura"

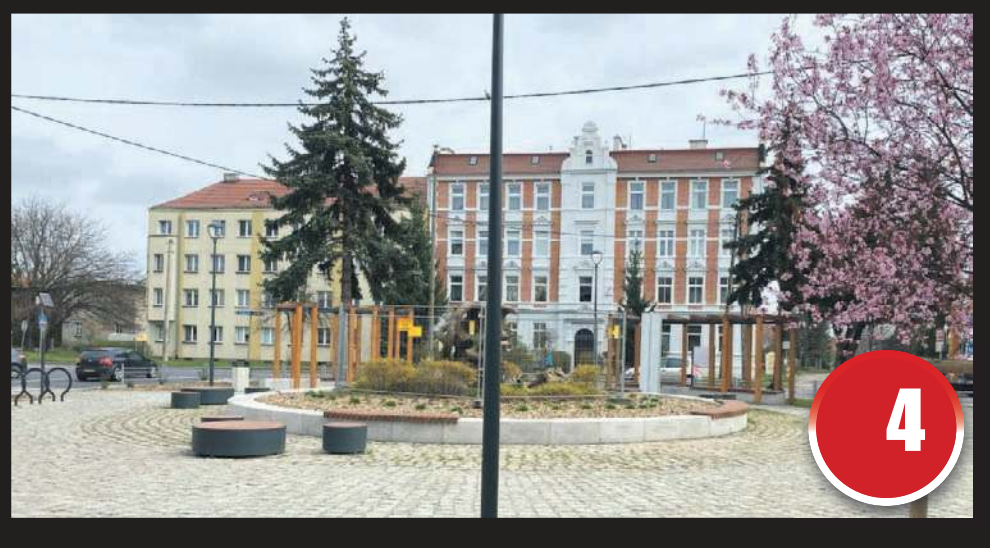

BYK

(21.04-21.05)

Zapragniesz zmiany, wyrwania się z codziennego wiru obowiązków i kłopotów sercowych. Nie będzie to jednak możliwe, przynajmniej na razie. Bardzo przyjemny okaże się weekend z rodziną na łonie natury. Jest szansa na poprawę finansów, wykorzystaj ją.

RAK

(22.06-22.07)

Pomyśl poważnie o możliwości zainwestowania w pewne przedsięwzięcie. Rodzina wspomoże w każdym działaniu, nie martw się. Małe nieporozumienia z partnerem zepsują nastrój w sobotę. Przemyśl dobrze wszystkie ważne sprawy.

PANNA

(23.08-22.09)

Mnóstwo pracy i obowiązków domowych. Z trudnością znajdziesz czas na odpoczynek i relaks. Zrekompensuje to bliska osoba, okazując wiele miłości i zrozumienia. Polepszą się także finanse. Spraw swoim bliskim miły prezent, nie zapominając o sobie. Zdrowie dobre.

SKORPION

(24.10-22.11)

W tym tygodniu masz szanse odpocząć, pod warunkiem, że wszystko dobrze zorganizujesz. Odnowisz kontakty ze starymi przyjaciółmi. Nie przejmuj się pomówieniami i plotkami na swój temat. Bądź ponad to. Nie zapominaj, że jeśli o tobie mówią, to znaczy, że istniejesz.

KOZIOROŻEC

(22.12-20.01)

Pierwsze dni tygodnia okażą się tymi, które można zaliczyć do najlepszych w roku. W pracy zostaniesz wyróżniony i doceniony tak, jak na to zasługujesz. Nagły przypływ gotówki sprawi, że wreszcie będziesz mógł zaopatrzyć swoją szafę w nowe ubrania.

RYBY

(21.02-20.03)

W miłości, podobnie jak w pracy, pojawią się burze. Początkowo niewielkie, choć przy braku kontroli mogą przerodzić się w huragan. Nie obarczaj za wszystko innych, zastanów się nad sobą i wyciągnij wnioski. Uczucia poświęć tym, którzy na nie czekają, a wtedy będzie dobrze.

eprasa.pl 49eff6f57b

PIŁKA NOŻNA

IV liga

MGKS „Moto-Jelcz” Oława - ZKS „Górnik” Złotoryja 7:3

Dezaprobata wobec władz klubu

Narasta konflikt między kibicami a zarządem „Moto-Jelcza”. Oławskich fanów wsparli piłkarze oraz już były ich trener

0:1 - DANIEL ZIÓŁKOWSKI (W 14 MIN. - Z KARNEGO)
1:1, 2:1 - KAROL DANIELIK (22, 27)
2:2 - MATEUSZ POPARDA (38)
3:2 - ŁUKASZ SKOLIMOWSKI (39)
4:2 - KAROL DANIELIK (43)
5:2 - ŁUKASZ SKOLIMOWSKI (53)
6:2 - MATEUSZ GANCARCZYK (56)
6:3 - JAKUB TYCEL (64)
7:3 - KRZYSZTOF GANCARCZYK (88)

OŁAWA
13 KWIETNIA 2024. STADION OCKF PRZY UL. SPORTOWEJ. WIDZÓW OK. 100.

SĘDZIOWALI
MACIEJ KWIECIEŃ - ARBITER GŁÓWNY, A WSPOMAGALI GO ASYSTENCI - TOMASZ SOBOL I KACPER KŁOBUT (WSZYSCY KS JELENIA GÓRA).

ŻÓŁTE KARTKI
KRZYSZTOF GANCARCZYK (W 13 MIN.), KAROL DANIELIK (45), MYKOLA MALIUTIN (45), TYMOTEUSZ WĄSIEWSKI (55).

MGKS „MOTO-JELCZ” OŁAWA
LUBECKI - KOHUT, ŁUCZKIEWICZ, WALIŚ - M.GANCARCZYK, W.GANCARCZYK (83 BLICHAR), K.GANCARCZYK, DANIELIK, BABUNADZE (70 SKORŁUTOWSKI), MAKOWSKI (70 PRUSAK) - SKOLIMOWSKI (89 BACA).

ZKS „GÓRNIK” ZŁOTORYJA
PIOTROWSKI - POPARDA, MAŁECKI, GONTAREK (70 KUŁAKOWSKI), DYR - ZIÓŁKOWSKI, FIRLEJ, MALIUTIN (83 KARNASIEWICZ), CHODYGA (46 TYCEL), SZEWCZYK - WĄSIEWSKI.

JacekPolasz

Piłkarze „Moto-Jelcza” przyłączyli się do protestu wobec zarządu klubu, stojąc po stronie kibiców, co wyrazili na swoich przedmeczowych koszulkach.

Tydzień przedmeczowy przyniósł wiele wydarzeń w drużynie „Moto-Jelcza”. We wtorek na stronie internetowej oławskich kibiców podano informację, że trener Zbigniew Smółka zrezygnował z prowadzenia oławian. Był to szok dla samych zawodników, a szczególnie dla kibiców. To, że znany i doświadczony szkoleniowiec, prowadził prawie przez dwa lata seniorów „Moto-Jelcza” i dwukrotnie uchronił zespół przed spadkiem do klasy okręgowej, a w tym roku zrobił świetny wynik (oławianie nadal się liczą w walce o awans do III ligi) i nagle opuszcza „ten statek”. Trener Smółka pojawił się na sobotnim meczu z „Górnikiem” Złotoryja, ale zasiadł na trybunie. Zapytany o powód rezygnacji stwierdził, że ma już dość braku zainteresowania władz klubu i w pełni solidaryzuje się z piłkarzami, którzy wyszli na mecz w wymownych koszulkach z napisem: „zarząd out!”.

W poniedziałek 15 kwietnia ukazała się informacja na stronie internetowej „Karkonoszy” Jelenia Góra, że Zbigniew Smółka został trenerem tego klubu, zajmującego obecnie jedenaste miejsce w III lidze. Z nieoficjalnych informacji dowiedzieliśmy się, że propozycję pracy w tym klubie otrzymał zaraz po ogłoszeniu swojej rezygnacji w „Moto-Jelczu”, ale wstrzymał się z podjęciem decyzji do niedzieli, bo liczył, że może coś się zmieni w Oławie. Trener Smółka nie ukrywał wcześniej, że przyszedł trenować do „Moto-Jelcza” z sentymentu, a nie dla pieniędzy. Jednak jak każdy ambitny szkoleniowiec chciał coś osiągnąć więcej niż minimum. Po rundzie jesiennej realna stała się sprawa walki o awans do III ligi i do tego dążył, ale nie po drodze to było zarządowi „Moto-Jelcza”, który w przerwie zimowej nie wzmocnił drużyny, choć byli testowani wartościowi zawodnicy. Dodatkowo kadra została osłabiona, bo odszedł Radosław Krzyśków do „Sparty” Katowice.

W trakcie meczu również kibice dołączyli się do protestowania swojej dezaprobaty, szczególnie skandując wulgarne epitety wobec prezesa klubu Jarosława Fliśnika.

Mecz poprowadził duet trenerski: Mateusz Biegański (dotychczasowy asystent trenera Smółki) oraz Józef Szczepaniak. A rozpoczął się on pechowo dla gospodarzy, którzy stracili gola w 14 minucie z rzutu karnego. Stało się to po faulu Krzysztofa Gancarczyka na Tymoteuszu Wąsiewskim. Oławianie chcieli szybko odpowiedzieć celnym trafieniem, ale brakowało precyzji w wykończeniu akcji Tamazi Babunadze, Damiana Makowskiego i Mateusza Gancarczyka. Udało się wyrównać w 22 minucie, gdy Karol Danielik główką pokonał bramkarza gości po rogu Waldemara Gancarczyka. Pięć minut później „Moto-Jelcz” prowadził 2:1 po strzale Mateusza Gancarczyka z rzutu wolnego, ale piłka odbiła się od przebiegającego Karola Danielika i wpadła do bramki. Sędziowie zapisali tego gola Danielikowi, ale strzał najmłodszego z braci Gancarczyków był w światło bramki. Po chwili Mateusz Gancarczyk przegrał pojedynek z golkiperem „Górnika”.

W 38 minucie Mateusz Poparda zaskakująco uderzył z pierwszej piłki i pokonał Bartosza Lubeckiego. Podrażniło to gospodarzy, którzy ruszyli z masowanymi atakami. Zaraz po wznowieniu gry Krzysztof Gancarczyk dośrodkował na pole karne, a Łukasz Skolimowski główką umieścił piłkę w siatce. Kilka minut później Karol Danielik również głową zdobył gola po rzucie rożnym. Przed przerwą Karol Danielik padł na murawę po starciu z Mykolą Maliutinem. Nasi zawodnicy sygnalizowali uderzenie głową w twarz naszego zawodnika, ale sędzia po chwili ukarał obu piłkarzy żółtymi kartkami.

Po przerwie oławianie ruszyli do ataku. W 49 minucie Łukasz Skolimowski dośrodkował do Tamazi Babunadze, ale jego piłka po jego główce trafiła w słupek. Kilka minut później główka Łukasz Skolimowskiego podwyższyła wynik na 5:2. Po chwili świetną indywidualną akcją i celnym trafieniem popisał się Mateusz Gancarczyk. Goście rzadko udawali się pod nasze pole karne. Jedna z nielicznych kontr zakończyła się golem Jakuba Tycla w 64 minucie. Wynik ustalił w końcówce Krzysztof Gancarczyk, z bliska wbijając piłkę do siatki.

*

W najbliższą sobotę 20 kwietnia oławianie zagrają na wyjeździe z „Lechią” Dzierżoniów, z którą jesienią w Oławie wysoko wygrali 6:1. Zapewne gospodarze będą chcieli się zrewanżować za tę porażkę, a „Moto-Jelcz” nie może tracić punktów, jeżeli nadal chce się liczyć w walce o awans.

JACEK POLASZ
sport@gazeta.olawa.pl

Tabela IV ligi

Wyniki XXIV kolejki, rozgrywanej 13/14 kwietnia

MOTO-JELCZ OŁAWA - GÓRNIK ZŁOTORYJA	**7:3**
ZENIT MIĘDZYBÓRZ - PIAST ŻMIGRÓD	1:2
GÓRNIK NOWE MIASTO WAŁBRZYCH - BOBRZANIE BOLESŁAWIEC	3:1
POLONIA ŚRODA ŚLĄSKA - PIAST NOWA RUDA	4:0
PROCHOWICZANKA PROCHOWICE - KS ŁOMNICA	5:0
POLONIA-STAL ŚWIDNICA - LECHIA DZIERŻONIÓW	1:2
ISKRA KSIĘGINICE - BARYCZ SUŁÓW	1:2
CHROBRY II GŁOGÓW - ŁUŻYCE LUBAŃ	3:2
MIEDŹ II LEGNICA - SŁOWIANIN WOLIBÓRZ	4:0

MIEJSCE DRUŻYNA	ZWYCIĘSTWA	REMISY	PORAŻKI	PUNKTY	BRAMKI
1. MIEDŹ II LEGNICA	19	2	3	59	73:10
2. SŁOWIANIN WOLIBÓRZ	18	3	3	57	69:25
3. MOTO-JELCZ OŁAWA	**17**	**3**	**4**	**54**	**63:21**
4. BARYCZ SUŁÓW	16	4	4	52	70:22
5. PIAST ŻMIGRÓD	13	6	5	45	38:26
6. POLONIA ŚRODA ŚLĄSKA	12	2	10	38	42:26
7. CHROBRY II GŁOGÓW	11	3	10	36	47:47
8. LECHIA DZIERŻONIÓW	11	2	11	35	49:48
9. POLONIA-STAL ŚWIDNICA	10	5	9	35	42:36
10. GÓRNIK ZŁOTORYJA	9	5	10	32	40:43
11. ŁUŻYCE LUBAŃ	8	7	9	31	38:36
12. PIAST NOWA RUDA	8	6	10	30	31:39
13. ISKRA KSIĘGINICE	8	3	13	27	36:55
14. ZENIT MIĘDZYBÓRZ	7	6	11	27	41:48
15. PROCHOWICZANKA PROCHOWICE	8	1	15	25	36:55
16. GÓRNIK NOWE MIASTO WAŁBRZYCH	4	2	18	14	20:76
17. BOBRZANIE BOLESŁAWIEC	2	4	18	10	21:71
18. KS ŁOMNICA	2	2	20	8	16:88

*

W następnej kolejce, w sobotę 20 kwietnia o godzinie 17.00, Moto-Jelcz Oława zagra na wyjeździe z Lechią Dzierżoniów. **(POL)**

„Sobieski” powalczy o II ligę

SIATKÓWKA KOBIET

Turniej finałowy o awans do II ligi Oławskie siatkarki stają przed najważniejszym wyzwaniem tego sezonu

Od piątku 19 kwietnia do niedzieli 21 kwietnia rozgrywany będzie w Łańcucie finałowy turniej o awans do II ligi. Wystąpią w nim cztery zespoły, które przeszły turnieje półfinałowe. Spośród nich tylko zwycięzca całego turnieju w przyszłym sezonie zagra w II lidze.

Pierwszego dnia podopieczne Jarosława Gębarzewskiego zmierzą się z gospodyniami - MKS „Paradiso” Łańcut. W sobotę zagrają z Akademią Piłki Siatkowej Rumia, a na koniec rywalizować będą z KS „Stomil” Olsztyn.

Siatkarkom „Sobieskiego” życzymy powodzenia. W ubiegłym roku wystąpiły w podobnym turnieju w Policach koło Szczecina. Teraz zagrają na Podkarpaciu i mamy nadzieję, że ta część Polski okaże się szczęśliwa dla naszych zawodniczek.

(POL)

Mecze „Sobieskiego”

Tabela III ligi kobiet

Wyniki z 6/7 kwietnia

MUKS KOSTRZYN - MOTO-JELCZ OŁAWA 2:6

Bramki dla oławianek: Oliwia Józefczyk - 4, Kamila Stachera i Anna Jąkalska.

LKS GOCZAŁKOWICE-ZDRÓJ - MITECH ŻYWIEC 2:2
GÓRNIK ZABRZE - GKS TYCHY 3:0
UNIA OPOLE - MTS KNURÓW 3:1
PAUZOWAŁ ULKS BOGDAŃCZOWICE

Wyniki z 13/14 kwietnia

GKS TYCHY - MUKS KOSTRZYN 1:2
MTS KNURÓW - GÓRNIK ZABRZE 2:4
UNIA OPOLE - LKS GOCZAŁKOWICE-ZDRÓJ 1:2
ULKS BOGDAŃCZOWICE - MITECH ŻYWIEC 1:4
PAUZOWAŁ MOTO-JELCZ OŁAWA

TABELA PO XI KOLEJCE

1. MITECH ŻYWIEC	10	23	29:10
2. GÓRNIK ZABRZE	10	21	25:13
3. LKS GOCZAŁKOWICE-ZD.	10	18	21:15
4. MOTO-JELCZ OŁ.	**9**	**17**	**28:15**
5. UNIA OPOLE	10	13	16:17
6. MTS KNURÓW	10	13	21:26
7. MUKS KOSTRZYN	10	12	14:25
8. GKS TYCHY	10	10	21:25
9. ULKS BOGDAŃCZOWICE	9	0	3:32

*

Następny mecz piłkarki Moto-Jelcza zagrają na wyjeździe, w sobotę 20 kwietnia o godz.15.00, z Mitech Żywiec. **(POL)**

Tabela II ligi mężczyzn w tenisie stołowym - gr. dolnośląsko-lubuska

Grupa II
(WALKA O UTRZYMANIE SIĘ W II LIDZE)

Mecze z 6 kwietnia

ŻSTS ŻAGAŃ - MKS WOLAVIA WOŁÓW 3:7
KU AZS UZ ZIELONA GÓRA - KU AZS UE II WROCŁAW 7:3
PAUZOWAŁ LKS ORZEŁ LIZAWICE

Mecz z 13 kwietnia

ŻSTS ŻAGAŃ - KU AZS UZ ZIELONA GÓRA 2:8
MECZ ZALEGŁY
KU AZS UE II WROCŁAW - LZS SKS RASZÓWKA 4:6

TABELA PO XVI KOLEJCE

7. KU AZS UZ ZIELONA GÓRA	14	15	75:65
8. MKS WOLAVIA WOŁÓW	13	14	61:69
9. LKS ORZEŁ LIZAWICE	**14**	**13**	**72:68**
10. LZS SKS RASZÓWKA	14	12	50:80
11. KU AZS UE II WROCŁAW	15	4	47:103
12. ŻSTS ŻAGAŃ	16	2	24:136

*

UKSTS KIEŁCZÓW WYCOFAŁ SIĘ Z ROZGRYWEK PO RUNDZIE ZASADNICZEJ.

*

Następny mecz Orzeł Lizawice rozegra dopiero 27 kwietnia, na wyjeździe z KU AZS UZ Zielona Góra. **(POL)**

Klasa okręgowa

Wyniki XIX kolejki, rozgrywanej 6/7 kwietnia

BURZA BYSTRZYCA - POLONIA BIELANY WR. 1:2

Gol dla Burzy: Michał Gałaszewski.

ORZEŁ MARSZOWICE - WIWA GOSZCZ 3:0

Bramki dla Orła: Oleksandr Laptsai - 2 oraz Damian Szaciło.

BRESNA BRZEŹNO - BŁYSKAWICA GAĆ 1:4

Gole dla Błyskawicy: Grzegorz Zygadło - 2, Bartosz Łukawiecki i Piotr Ficoń.

GKS MIRKÓW - ROKITA BRZEG DOLNY 2:1
POLONIA TRZEBNICA - BŁYSK KUŹNICZYSKO 4:0
GALAKTICOS SOLNA - ORZEŁ PAWŁOWICE 3:0
PLON GĄDKOWICE - WRATISLAVIA 1:5
MKP WOŁÓW - WKS WIERZBICE 4:3

Wyniki XX kolejki, rozgrywanej 13 kwietnia

BŁYSKAWICA GAĆ - GALAKTICOS SOLNA 6:0

Gole: Rafał Woźniak - 2, Damian Draczyński, Jegor Tarnov (z karnego), Bartosz Łukawiecki (z karnego) oraz samobójczy.

BŁYSK KUŹNICZYSKO - BURZA BYSTRZYCA 3:1

Gol dla Burzy: Michał Gałaszewski.

WKS WIERZBICE - ORZEŁ MARSZOWICE 2:0
ORZEŁ PAWŁOWICE - MKP WOŁÓW 0:3
WRATISLAVIA - BRESNA BRZEŹNO 2:1
WIWA GOSZCZ - GKS MIRKÓW 2:3
ROKITA BRZEG DOLNY - POLONIA TRZEBNICA 2:1
POLONIA BIELANY WR. - PLON GĄDKOWICE 6:0

TABELA PO XX KOLEJCE

1. MKP WOŁÓW	20	51	56:21
2. BŁYSKAWICA GAĆ	**20Ę**	**50Ę**	**84:23**
3. GKS MIRKÓW	20	47	59:29
4. WKS WIERZBICE	20	40	62:30
5. POLONIA TRZEBNICA	20	34	55:33
6. POLONIA BIELANY WR.	20	32	51:38
7. WRATISLAVIA WROCŁAW	20	31	43:33
8. ORZEŁ PAWŁOWICE	20	27	27:38
9. ROKITA BRZEG DOLNY	20	26	37:36
10. BŁYSK KUŹNICZYSKO	20	26	41:49
11. ORZEŁ MARSZOW.	**20Ę**	**21Ę**	**22:38**
12. GALAKTICOS SOLNA	20	20	36:46
13. WIWA GOSZCZ	20	19	38:75
14. BURZA BYSTRZYCA	**20Ę**	**16Ę**	**31:50**
15. BRESNA BRZEŹNO	20	11	32:77
16. PLON GĄDKOWICE	20	11	25:83

*

W następnej XXI kolejce, w sobotę 20 kwietnia o godzinie 15.00, zagrają: „Burza” Bystrzyca z „Rokitą” Brzeg Dolny, MKP Wołów z „Błyskawicą” Gać oraz GKS Mirków z „Orłem” Marszowice.

(POL)

eprasa.pl 49eff6f57b

„Czarni” Sobocisko depczą po piętach liderowi

PIŁKA NOŻNA

Klasa „B”

W najlepszej sytuacji spośród wszystkich drużyn z powiatu oławskiego jest zespół z Sobociska, który traci tylko jeden punkt do lidera

Przegrały dwie czołowe drużyny w grupie IV. „Pogoń” Kopalina nie wykorzystała potknięcia lidera i nadal traci pięć punktów do KS Gręboszyce. Cenne trzy punkty wywalczył „Piast” Miłocice w Dziadowej Kłodzie. W lokalnych derbach łatwe zwycięstwo odniosło „Zalesie” Wójcice nad outsiderem z Dębiny.

Niespodzianki były w grupie V. Przegrał chwalibożycki „Burza-Dombud” z „Zorzą” Zabardowice, a remisem zakończył się pojedynek „Błękitnych” Siedlce z „Lotosem” Gaj Oławski. Na drugie miejsce w tabeli awansowali „Czarni” Sobocisko po zwycięstwie nad „Jankowianką” Wierzbno.

W grupie VI nasz jedynak - „Zorza” Niemil zmierzył się w poprzedniej kolejce z mistrzem jesieni, a teraz grał z wiceliderem. Oba mecze zakończyły się porażkami niemilan. W kolejnym spotkaniu podejmą czwarty zespół w tabeli.

Grupa IV

Zalesie Wójcice - Burza Dębina 4:0

Gole: Przemysław Krzesiński, Tomasz Tarasewicz, Krzysztof Nowakowicz i Marek Kłodziński.

KS Zbytowa - Pogoń Kopalina 5:2

Bramki dla Pogoni: Oleksandr Kashytskyi i Jarosław Lach.

Dziadowa Kłoda - Piast Miłocice 2:3

Gole dla Piasta: Serhij Nykolushenko - 2 oraz Mykhailo Konanchuk.

Błękitni Krzeczyn - LZS Solniki M. 1:3

KP 99 Śliwice - Piast Nadolice 1:2

Sokół Sokołowice - KS Gręboszyce 2:0

TABELA PO XIII KOLEJCE

1. KS GRĘBOSZYCE	33	53:15
2. POGOŃ KOPALINA	**28**	**52:27**
3. LZS SOLNIKI MAŁE	25	39:30
4. PIAST MIŁOCICE	**23**	**36:32**
5. ZALESIE WÓJCICE	**20**	**37:22**
6. KS ZBYTOWA	20	43:34
7. PIAST NADOLICE	19	33:40
8. GKS DZIADOWA KŁODA	16	36:43
9. SOKÓŁ SOKOŁOWICE	14	23:42
10. BŁĘKITNI KRZECZYN	13	34:40
11. KP 99 ŚLIWICE	7	29:51
12. BURZA DĘBINA	**6**	**18:57**

*

W niedzielę 21 kwietnia o godz.11.00 zagrają: „Pogoń” - „Sokół”, „Burza” - „Błękitni”, „Piast” Nadolice - „Zalesie”, a o godz.14.00 - „Piast” Miłocice - KS Zbytowa.

Grupa V

Burza-Dombud - Zorza Zabardowice 1:2

Strzelcy: Mateusz Kuś - dla gospodarzy, a dla gości - Vitalij Rakutskyi - 2.

Błękitni Siedlce - Lotos Gaj Oł. 3:3

Bramki: Marcin Mazur, Marcin Żydło i Bartłomiej Modliborski - dla Błękitnych, a dla Lotosu - Kamil Rybiałek - 2 oraz Michał Kamiekiewicz.

Czarni Sobocisko - Jankowianka W. 3:0

Gole: Marcel Chajdziony, Hubert Sobótka oraz Łukasz Demski.

Odra Kotowice - Polonia Godzik. 4:1

Strzelcy: Damian Dziadowicz - 2, Michał Zdziebło i Marcin Zdęba - dla Kotowic, a dla Godzikowic - Grzegorz Wodziński.

Sparta Wrocław - UKS Kiełczów 3:0 (vo)

Rzemieślnik - Orzeł Św.Katarzyna 0:3 (vo)

TABELA PO XIII KOLEJCE

1. SPARTA WROCŁAW	33	85:15
2. CZARNI SOBOCISKO	**32**	**48:20**
3. BURZA-DOMBUD CHWALIB.	**30**	**57:23**
4. JANKOWIANKA WIERZBNO	**24**	**41:34**
5. BŁĘKITNI SIEDLCE	**24**	**50:28**
6. ZORZA ZABARDOWICE	**21**	**31:28**
7. ORZEŁ ŚWIĘTA KATARZYNA	19	29:33
8. ODRA KOTOWICE	14	24:46
9. UKS ACADEMY KIEŁCZÓW	9	30:60
10. RZEMIEŚLNIK OŁAWA	**9**	**14:50**
11. POLONIA GODZIKOWICE	**4**	**17:54**
12. LOTOS GAJ OŁAWSKI	**3**	**23:58**

*

W niedzielę 21 kwietnia o godz.11.00 zagrają: „Jankowianka” - „Sparta”, „Orzeł” - „Burza-Dombud”, a o godz.14.00: „Lotos” - „Czarni” oraz „Zorza” - „Błękitni”.

Grupa VI

LZS St. Śleszów - Zorza Niemil 2:1

Gol dla Zorzy: Dominik Galasiński.

Czarni Kondrat. - KP-86 Borek 12:1

Feniks Pławna - Ognisko Przeworno 1:1

Zryw Chociwel - Orzeł B. Kościół 3:1

Gromnik K. - Polonia Jaksonów 4:3

KS Kurów - Lider Borów 0:7

TABELA PO XIII KOLEJCEĘ

1. CZARNI KONDRATOWICE	37	97:18
2. LZS STARY ŚLESZÓW	35	83:17
3. LIDER BORÓW	31	55:19
4. GROMNIK KUROPATNIK	20	43:33
5. STARTER/ORZEŁ B.KOŚCIÓŁ	19	45:37
6. ZRYW CHOCIWEL	16	32:45
7. ZORZA NIEMIL	**15**	**22:27**
8. POLONIA JAKSONÓW	15	39:47
9. KP-86 BOREK STRZEL.	15	31:60
10. OGNISKO PRZEWORNO	12	30:42
11. FENIKS PŁAWNA	7	16:77
12. KS KURÓW	6	26:97

*

W niedzielę 21 kwietnia o godz.11.00, „Zorza” Niemil zagra u siebie z „Gromnikiem” Kuropatnik. **(POL)**

Piłkarskie nadzieje

I liga wojewódzka juniorów

KARKONOSZE JG - MOTO-JELCZ OŁAWA 3:1
GOL DLA OŁAWIAN: JAKUB BLICHAR.
PARASOL WROCŁAW - GÓRNIK POLKOWICE 2:0
AP BRZEG DOLNY - FC W-W ACADEMY 0:5
WKS ŚLĄSK W-W - BOBRZANIE B. 3:2
CHROBRY GŁOGÓW - BIELAWIANKA 12:0
MIEDŹ LEGNICA - GÓRNIK WAŁBRZYCH 14:0
PAUZOWALI: PIAST NOWA RUDA ORAZ POLONIA-STAL ŚWIDNICA

TABELA PO XXII KOLEJCE

1. CHROBRY GŁOGÓW	55	86:20
2. MIEDŹ LEGNICA	51	144:19
3. FC WROCŁAW ACADEMY	46	66:25
4. WKS ŚLĄSK WROCŁAW	45	74:29
5. PARASOL WROCŁAW	42	58:29
6. POLONIA-STAL ŚWIDNICA	40	46:47
7. GÓRNIK POLKOWICE	32	52:52
8. KARKONOSZE JELENIA GÓRA	32	40:49
9. BOBRZANIE BOLESŁAWIEC	24	36:82
10. MOTO-JELCZ OŁAWA	**23**	**31:47**
11. GÓRNIK WAŁBRZYCH	21	34:68
12. AP BRZEG DOLNY	12	18:110
13. BIELAWIANK BIELAWA	10	19:101
14. PIAST NOWA RUDA	8	9:98

II liga okręgowa juniorów

KORONA OSIEK - SILESIA-GAJ W-W 3:6
GOLE DLA KORONY: PIOTR KOSTRZYCKI, KACPER KONIECZNY I ROBERT PIETKIEWICZ.
BARYCZ SUŁÓW - RAPID DOMANIÓW 3:0
PLON GĄDKOWICE - ORZEŁ PRUSICE 0:8
WKS ŚLĄSK II - ŚLĘŻA SOBÓTKA 2:2
FMS STRZELIN - POLONIA ŚRODA ŚL. 3:0 (VO)

TABELA PO XXIII KOLEJCE

1. MKP WOŁÓW	57	90:16
2. SILESIA-GAJ WROCŁAW	52	121:36
3. SOKÓŁ MARCINKOWICE	52	63:17
4. BARYCZ SUŁÓW	50	65:30
5. POLONIA ŚRODA ŚLĄSKA	39	84:39
6. POLONIA WROCŁAW	37	72:49
7. ORZEŁ PRUSICE	35	50:47
8. STRZELINIANKA	30	61:56
9. FMS STRZELIN	30	48:48
10. WKS ŚLĄSK II WROCŁAW	28	67:75
11. UNIA WROCŁAW	24	57:62
12. PLON GĄDKOWICE	15	37:138
13. RAPID DOMANIÓW	**11**	**30:91**
14. ŚLĘŻA SOBÓTKA	10	32:86
15. KORONA OSIEK	**6**	**30:74**
16. UKS ACADEMY KIEŁCZÓW	21	43:86*

*

UKS ACADEMY KIEŁCZÓW WYCOFAŁ SIĘ Z ROZGRYWEK. WYNIKI TEJ DRUŻYNY Z RUNDY WIOSENNEJ ZWERYFIKOWANO JAKO WALKOWERY.

III liga okręgowa juniorów młodszych

MOTO-JELCZ OŁAWA - SILESIA-GAJ 4:1
BRAMKI DLA OŁAWIAN: NIKITA LYTVYNCHUK, MARCUS VILCANS, ALEKSANDER PIOTROWSKI I GRZEGORZ BŁASZCZYK.
OLYMPIC JUNIOR - POLONIA WROCŁAW 1:4
PARASOL W-W - UKS GM. MIĘKINIA 5:1
PIAST ŻERNIKI - POLONIA TRZEBNICA 10:0

TABELA PO XVI KOLEJCE

1. MOTO-JELCZ OŁAWA	37	62:15
2. BARYCZ MILICZ	35	59:13
3. OLYMPIC JUNIOR	33	74:26
4. PARASOL WROCŁAW	33	41:14
5. PIAST W-W ŻERNIKI	32	60:23
6. POLONIA WROCŁAW	31	60:32
7. POLONIA TRZEBNICA	22	54:56
8. SILESIA-GAJ WROCŁAW	22	46:59
9. UNIA WROCŁAW	15	25:44
10. UKS GMINY MIĘKINIA	13	28:63
11. SOLNA	6	13:85*
12. AP SYCÓW	0	9:113*

*

SOLNA ORAZ AP SYCÓW WYCOFAŁY SIĘ Z ROZGRYWEK. WYNIKI TYCH DRUŻYNY Z RUNDY WIOSENNEJ ZWERYFIKOWANO JAKO WALKOWERY.

IV liga okręgowa juniorów młodszych

OLYMPIC II JUNIOR - AKADEMIA ORZEŁ 0:3
GOLE: MARCEL ZALEWSKI, EDWARD WOLEWICZ-GRCZIU I MACIEJ SKÓRSKI.
MOTO-JELCZ II - ZENIT MIĘDZYBÓRZ 0:3
POLONIA BIELANY WR. - WRATISLAVIA 1:3
LZS SOLNIKI MAŁE - AP OLEŚNICA 1:20

MECZ ZALEGŁY
WRATISLAVIA - LZS SOLNIKI MAŁE 3:0 (VO)

TABELA PO XIII KOLEJCE

1. AP OLEŚNICA	37	85:22
2. MOTO-JELCZ II OŁAWA	31	73:25
3. MKP WRATISLAVIA	31	65:25
4. SOKÓŁ SMOLEC	31	65:27
5. POLONIA BIELANY WR.	23	36:31
6. MKS SIECHNICE	21	46:31
7. AKADEMIA ORZEŁ J-L	**18**	**43:36**
8.OLYMPIC II JUNIOR	18	39:32
9. ZENIT MIĘDZYBÓRZ	17	42:45
10. WIWA GOSZCZ	16	34:40
11. LZS SOLNIKI MAŁE	6	28:92
12. ŚWITEŹ WIĄZÓW	0	4:160*

*

ŚWITEŹ WIĄZÓW WYCOFAŁ SIĘ Z ROZGRYWEK. WYNIKI TEJ DRUŻYNY Z RUNDY WIOSENNEJ ZWERYFIKOWANO JAKO WALKOWERY.

V liga okręgowa juniorów młodszych

KS ŁOZINA - CZARNI J-L 2:1
BRAMKI DLA CZARNYCH: DAWID KIC.
DZIADOWA KŁODA - PŁOMIEŃ KROŚNICE 3:4
KS ZBYTOWA - LIDER BORÓW 0:6

TABELA PO XIII KOLEJCE

1. PIAST ŻMIGRÓD	28	70:12
2. GKS DZIADOWA KŁODA	28	52:25
3. KS ŁOZINA	27	62:15
4. CZARNI JELCZ-LASK.	22	60:29
5. LIDER BORÓW	22	43:19
6. KOLEKTYW RADWANICE	19	39:21
7. PŁOMIEŃ KROŚNICE	18	41:47
8. LOTNIK TWARDOGÓRA	15	34:42
9. TALENT TRZEBNICA	12	31:52
10. KS ZBYTOWA	3	13:166
11. PRESTIGE FOOTBALL	14	38:61*

*

PRESTIGE FOOTBALL ACADEMY WYCOFAŁ SIĘ Z ROZGRYWEK. WYNIKI TEJ DRUŻYNY Z RUNDY WIOSENNEJ ZWERYFIKOWANO JAKO WALKOWERY.

II liga wojewódzka trampkarzy

MOTO-JELCZ - ORZEŁ ZĄBKOWICE ŚL. 0:1
ŚLĘZA WROCŁAW - LECHIA DZIERŻONIÓW 3:1
POLONIA-STAL ŚWIDNICA - OLYMPIC II 2:1
FC II ACADEMY - GÓRNIK NM W. 2:2

TABELA PO VI KOLEJCE

1. ŚLĘZA WROCŁAW	12	18:1
2. POLONIA-STAL ŚWIDNICA	10	8:3
3. FC II W-W ACADEMY	7	8:9
4. ORZEŁ ZĄBKOWICE ŚLĄSKIE	7	5:10
5. GÓRNIK NM WAŁBRZYCH	4	14:9
6. OLYMPIC II JUNIOR	3	7:12
7. LECHIA DZIERŻONIÓW	3	8:17
8. MOTO-JELCZ OŁAWA	0	0:7

IV liga okręgowa trampkarzy

AKADEMIA ORZEŁ - AP BRZEG DOLNY 1:2
GOL DLA JELCZAN: IGOR OLEKSY.
STRZELINIANKA - AS KIEŁCZÓW 1:1
PIAST W-W ŻERNIKI - ZENIT M. 3:0
AP JEDENASTKA - PARASOL WROCŁAW 5:2
BARYCZ MILICZ - SOKÓŁ SMOLEC 6:1
UNIA WROCŁAW - FORZA WROCŁAW 3:0

MECZE ZALEGŁE
UNIA WROCŁAW - ZENIT MIĘDZYBÓRZ 10:4
ZENIT M. - AP JEDENASTKA KĄTY WR. 1:12

TABELA PO III KOLEJCE

1. AP JEDENASTKA KĄTY WR.	9	27:3
2. AP BRZEG DOLNY	9	12:6
3. UNIA WROCŁAW	7	15:6
4. BARYCZ SUŁÓW	4	10:4
5. BARYCZ MILICZ	4	9:5
6. AS KIEŁCZÓW	4	5:2
7. STRZELINIANKA	4	4:8
8. FORZA WROCŁAW	3	6:4
9. AKADEMIA ORZEŁ J-L	3	3:6
10. PIAST W-W ŻERNIKI	3	7:12
11. SOKÓŁ SMOLEC	3	4:17
12. PARASOL WROCŁAW	1	5:9
13. WKS ŚLĄSK II W-W	0	3:8
14. ZENIT MIĘDZYBÓRZ	0	5:22

V liga okręgowa trampkarzy

UKS GM. MIĘKINIA - BŁYSKAWICA GAĆ 3:1
GOL DLA BŁYSKAWICY: KAMIL PĘKALSKI.
POGOŃ OLEŚNICA - SOKÓŁ MARCINK. 5:1
BRAMKA DLA SOKOŁA: WIKTOR KĘDRA.
PARASOL WROCŁAW - MKP WOŁÓW 0:5
SPORTING WROCŁAW - WKS WIERZBICE 3:4
MKS SIECHNICE - WRATISLAVIA 1:1
GOKIS KĄTY WR. - TALENT TRZEBNICA 2:3

MECZ ZALEGŁY
TALENT TRZEBNICA - PRESTIGE FOOTBALL 4:4

TABELA PO III KOLEJCE

1. POGOŃ OLEŚNICA	9	22:5
2. WKS WIERZBICE	9	15:10
3. PRESTIGE FOOTBALL ACADEMY	7	15:4
4. MKP WOŁÓW	6	14:5
5. SOKÓŁ MARCINKOWICE	6	14:9
6. MKP WRATISLAVIA	4	13:8
7. MKS SIECHNICE	4	7:4
8. TALENT TRZEBNICA	4	8:16
9. FC W-W ACADEMY	3	9:8
10. UKS GMINY MIĘKINIA	3	11:11
11. PARASOL WROCŁAW	3	2:12
12. BŁYSKAWICA GAĆ	**0**	**4:11**
13. GOKIS KĄTY WR.	0	5:18
14. SPORTING WROCŁAW	0	3:21

VI liga okręgowa trampkarzy

CZARNI J-L - LIDER BORÓW 1:2
PIAST NADOLICE - BURZA BYSTRZYCA 1:10
BRAMKI DLA BURZY: KACPER STEC - 4, MARCEL BANASZCZYK - 2, ALAN MUSIAŁ, IGOR JANA, FILIP ŻYGADŁO I DOMINIK MORGAN.
MKS III SIECHNICE - LKS CIECHÓW 2:2
KS ŻÓRAWINA - MŁODZIK PRZEWORNO 8:0

TABELA PO III KOLEJCE

1. LIDER BORÓW	6	18:1
2. BURZA BYSTRZYCA	6	16:3
3. KS ŻÓRAWINA	6	9:0
4. LKS CIECHÓW	1	2:2
5. ŚWITEŹ WIĄZÓW	1	2:2
6. CZARNI JELCZ-LASK.	1	3:4
7. MKS III SIECHNICE	1	4:8
8. FMS STRZELIN	0	0:1
9. PIAST NADOLICE	0	1:10
10. MŁODZIK PRZEWORNO	0	0:24

II LIGA WOJEWÓDZKA MŁODZIKÓW

ŚLĄSK II WROCŁAW - MOTO-JELCZ 8:0
LECHIA DZIERŻONIÓW - ŚLĘZA W-W 2:7
POLONIA/STAL ŚWIDNICA - PARASOL II 0:2
AP DZIERŻONIÓW - ŚLĄSK III W-W 1:4

TABELA PO VI KOLEJCE

1. ŚLĄSK II WROCŁAW	12	32:2
2. ŚLĄSK III WROCŁAW	12	15:6
3. POLONIA/STAL ŚWIDNICA	6	13:9
4. MOTO-JELCZ OŁAWA	6	11:16
5. ŚLĘZA WROCŁAW	4	12:14
6. PARASOL II W-W	4	8:10
7. AP DZIERŻONIÓW	3	10:17
8. LECHIA DZIERŻONIÓW	0	4:31

V liga okręgowa młodzików

AP PROFI SPORT - AP ORZEŁ J-L 3:2
AP OLEŚNICA - PRESTIGE FOOTBALL 4:3
SPORTING W-W - ZENIT MIĘDZYBÓRZ 2:4
AP SYCÓW - MKP WOŁÓW 4:4
OLYMPIC JUNIOR - UKS AS MILICZ 4:3
SP MILICZ - BARYCZ SUŁÓW 8:2
ŚLĘZA IV WROCŁAW - ATHLETIC W-W 0:11

MECZ ZALEGŁY
MKP WOŁÓW - ŚLĘZA IV WROCŁAW 5:0

TABELA PO III KOLEJCE

1. ATHLETIC WROCŁAW	9	22:2
2. AP PROFI SPORT DUDA	9	18:2
3. AP SYCÓW	7	21:7
4. MKP WOŁÓW	7	18:5
5. AP OLEŚNICA	6	14:5
6. SP MILICZ	6	17:11
7. ZENIT MIĘDZYBÓRZ	6	12:13
8. OLYMPIC III JUNIOR	6	8:14
9. SPORTING WROCŁAW	3	5:7
10. UKS AS MILICZ	3	5:13
11. PRESTIGE FOOTBALL ACADEMY	0	6:9
12. AP ORZEŁ J-L	0	3:16
13. BARYCZ SUŁÓW	0	6:26
14. ŚLĘZA IV WROCŁAW	0	0:25

VI liga okręgowa młodzików

FOOTBALL STARS - WKS ŚLĄSK W-W 0:4
BIANCONERI W-W - OLYMPIC II 3:0
PKS ŁANY - MKS III SIECHNICE 5:3
MKS II SIECHNICE - SOKÓŁ SMOLEC 15:0

MECZE ZALEGŁE
OLYMPIC II - FOOTBALL STARS 2:7
MKS II SIECHNICE - OLYMPIC II 8:4
MKS III SIECHNICE - BIANCONERI W-W 0:1

TABELA PO III KOLEJCE

1. BIANCONERI W-W	9	18:2
2. WKS ŚLĄSK W-W	9	14:7
3. MKS II SIECHNICE	6	23:6
4. PKS ŁANY	6	18:8
5. MKS III SIECHNICE	3	11:10
6. FOOTBALL STARS POLW.	3	8:10
7. OLYMPIC II JUNIOR	0	6:18
8. SOKÓŁ SMOLEC	0	2:39

VII liga okręgowa młodzików

CZARNI II J-L - STRZELINIANKA 1:3
SOKÓŁ MARCINK. - KS ŻÓRAWINA 4:10
CZARNI J-L - FMS STRZELIN 5:2
ŚWITEŹ WIĄZÓW - MOTO-JELCZ II 3:4
LIDER BORÓW - AP GALACTICOS 0:8
GOLE: BARTOSZ PAJKERT - 3, MICHAŁ ZUBOWSKI - 2, HUBERT BOBULA, KAROL SIWULA I KACPER ŻYCHLIŃSKI.
MKS IV S. - AP GALACTICOS II 22:0
ŚWITEŹ WIĄZÓW - KOLEKTYW R. 13:0

MECZ ZALEGŁY
MOTO-JELCZ II - LIDER BORÓW 5:3

TABELA PO III KOLEJCE

1. KS ŻÓRAWINA	9	33:8
2. ŚWITEŹ WIĄZÓW	9	26:1
3. AP GALACTICOS OŁAWA	9	20:4
4. MKS IV SIECHNICE	6	40:6
5. STRZELINIANKA	6	8:7
6. CZARNI JELCZ-LASK.	**6**	**11:15**
7. MOTO-JELCZ II OŁAWA	**6**	**9:21**
8. SOKÓŁ MARCINKOWICE	**3**	**17:16**
9. LIDER BORÓW	3	16:16
10. KOLEKTYW RADWANICE	3	9:27
11. AP GALACTICOS II	**3**	**3:34**
12. FMS STRZELIN	0	4:14
13. CZARNI II JELCZ-LASK.	**0**	**4:16**
14. ŚWITEŹ II WIĄZÓW	0	4:19

(POL)

eprasa.pl 49eff6f57b

Materiał wyborczy sfinansowany przez KWW Wspólnota Samorządowa Lokalnych Patriotów

eprasa.pl 49eff6f57b