NOWY Głos GARWOLINA
KURIER GARWOLIŃSKI.pl
Dwa tytuły w jednym
NR 38 (108) WTOREK 23 WRZEŚNIA 2025 R. CENA 3,90 ZŁ (W TYM VAT 5%)

S. 5

Helena Majek z Wróbli-Wargocin świętowała 100. urodziny!

Nagrody dla urzędników: w Garwolinie sowite, w starostwie - zero

6 STRONA

W UM w Garwolinie na nagrody uznaniowe w 2024-25 wydano ponad 440 tys. zł

Janina Ewa Orzełowska: „Powiat garwoliński to dla nas, jako samorządu województwa, idealny partner”

Rozmowa z Janiną Ewa Orzełowską, członkiem Zarządu Województwa Mazowieckiego

S. 4

Orkiestra OSP Pilawa wywalczyła drugie miejsce na Mazowszu

Od początku 2015 roku do dziś kapelmistrzem jest Krzysztof Czajka
S. 9

Brazylijski gigant wyprzedaje działalność Avonu.

Pracownicy z Garwolina otrzymali pismo

S. 10

GARWOLIN

Przyzwoite majątki sędziów wydziału cywilnego

S. 7

Tragiczny wypadek w Kaleniu Drugim. Nie żyje kobieta

S. 13

20 września 42-letni mężczyzna kierujący samochodem marki Opel uderzył w bok pojazdu marki Seat, którym kierowała 50-latka

R E K L A M A
AUTO KASACJA
SKUP AUT
SZYBKA WYCENA I DOJAZD DO KLIENTA
GWARANCJA WYSOKIEJ JAKOŚCI OBSŁUGI
TEL. 500 644 661

R E K L A M A
GARWOLIŃSKIE CENTRUM KOMINIARSTWA
Czyszczenie, Przeglądy Ceeb, Odbiory.
Frezowanie (rozwiercanie),
wkłady kominowe ceramiczne, nierdzewne, stalowe.
Uszczelnianie kominów, szlamowanie.
Budowa całych kominów i remonty ponad dachem.
Kominy Izolowane Kwasoodporne.
Tel. 781-495-997, 578-143-582

AUTO KASACJA
SKUP AUT
■ Wycena przez telefon.
■ Zaświadczenie o demontażu.
■ Zwrot OC.
■ Odbiór lawetą.
■ Gotówka od ręki.
515 595 795

N 1195
ISSN 2956-7920
9 772956 792506
GAR

eprasa.pl 4ff2798c4a

NOWY Głos GARWOLINA
GAZETA POWIATOWA

Szukaj nas na Instagramie „glosgarwolina"

tel. 780 029 981
mail: redakcja@glosgarwolina.pl

Redaktor naczelny:
Mateusz Orzechowski

REDAKTOR PROWADZĄCA:
Ewelina Dubińska

Sport
Filip Ogórek

Mateusz Połynka
tel. 516 019 184
mateuszpolynka162@gmail.com

Historia
Michał Kurach
784 650 726

Reklama i marketing:
Monika Antoniuk-Szymańska
514 608 805

Łukasz Szymański
502 987 109

Korekta:
Agnieszka Gołębiowska
Skład graficzny:
Jarek Pałys
Wydawca:
Wydawnictwo Wspólnota
Mateusz Orzechowski
Druk:
Polska Press
Drukarnia Białystok
- ul. Ignatki 40/2

Należymy do Stowarzyszenia Mediów Lokalnych
Jesteśmy członkiem Izby Wydawców Prasy

Regionalne Święto Hodowców Koni i odpust parafialny w Górkach już za chwilę!

27–28 września czeka nas wyjątkowy weekend pełen tradycji, emocji i dobrej zabawy dla całej rodziny. Gwiazdą wydarzenia będzie zespół MIG.

Impreza w tym roku odbędzie się w dniach 27–28 września

Wydarzenie co roku cieszy się ogromną popularnością i zainteresowaniem mieszkańców naszego powiatu oraz powiatów ościennych. W ciągu dwóch dni można będzie podziwiać piękne konie, porozmawiać z pasjonatami tych zwierząt i obejrzeć pokazy z udziałem koni różnych ras zimnokrwistych.Co w programie? Sobota (27 września) – dzień dla najmłodszych! 11 - 15 – Piknik dla dzieci z darmowymi atrakcjami: dmuchańce, malowanie twarzy, przejażdżki na kucykach. Niedziela (28 września) – święto pełne wrażeń: 12 – Msza Święta w intencji hodowców koni 13.30 – Prezentacja bryczek i widowiskowy przejazd 14.30 – Wyścig o Puchar Wójta Gminy Garwolin 15.15 – Pokaz konny TREH „Kolorowe Wzgórze" 15:45 – Występ Mateusza NIEŁATOWSKIEGO 16.15 – Pokaz koni zimnokrwistych Łącki 16.45 – Koncert Igor Gałązka Band 17.15 – Wielki finał – zespół MIG

ok

Co, gdzie, kiedy?

WRZESIEŃ 27 SOB.
Mistrzostwa Polski w maratonie w jeździe szybkiej na rolkach Łaskarzew 2025
Start: Łaskarzew, Rynek Duży

PAŹDZIER. 2 CZW.
Godz. 19
Spektakl „Ambasador"
sala widowiskowa CSiK w Garwolinie

PAŹDZIER. 3 PT.
Godz. 17.00
Spotkanie autorskie z Wojciechem Sumlińskim
Miejsko-Powiatowa Biblioteka Publiczna w Garwolinie

PAŹDZIER. 27 NIEDZ.
Pilawski trial
Miasteczko biegowe na targu miejskim w Pilawie

PAŹDZIER. 9 CZW.
Godz. 19.30
Spektakl „Najsłodszy owoc"
Sala widowiskowa CSiK w Garwolinie

„Ambasador" Sławomira Mrożka w Garwolinie. Absurdalny humor połączony z poważną refleksją nad kondycją współczesnego świata

Już 2 października w Garwolinie absurdalny humor połączony z poważną refleksją nad kondycją współczesnego świata. Artyści z Teatru Klasyki Polskiej wystawią „Ambasadora" – sztukę, w której bohater, traci wszystko, co nadawało sens jego uporządkowanemu światu.

„Ambasador" Sławomira Mrożka w reżyserii Jarosława Gajewskiego nawiązuje do realiów zimnej wojny, ale porusza również tematy bolesne i ważne w każdej rzeczywistości. To opowieść o tym, jak nagłe zmiany polityczne wpływają na jednostkę oraz o roli humoru jako mechanizmu obronnego wobec absurdu. W spektaklu Teatru Klasyki Polskiej aktorzy wydobywają całą złożoność tej groteskowej, a zarazem głęboko ludzkiej historii. „Ambasador" – to dramat łączący absurdalny humor z poważną refleksją nad losem człowieka w świecie politycznych napięć i niepewności. Mrożek doskonale trafia w to, co śmieszne, bolesne i prawdziwe. Wydarzenie odbędzie się 2 października o godz. 19 w Centrum Sportu i Kultury w Garwolinie.

Klasyka to nie przeszłość, lecz lustro współczesności Od 2023 roku jako narodowa instytucja Kultury przemierzamy Polskę – od scen narodowych po lokalne domy kultury. W ciągu zaledwie dwóch lat zagrano na ponad 80 scenach, prezentując spektakle, które łączą najwybitniejsze dzieła polskiej dramaturgii z żywym, współczesnym doświadczeniem widzów. Od Fredry po Witkacego, inscenizacje przyciągają tłumy, poruszają serca i przypominają, że klasyka to nie przeszłość, lecz lustro współczesności – przestrzeń rozmowy o tym, co uniwersalne, piękne i ważne.

ok

Spotkanie autorskie z Wojciechem Sumlińskim

Miejsko-Powiatowa Biblioteka Publiczna w Garwolinie zaprasza na spotkanie autorskie z Wojciechem Sumlińskim – dziennikarzem śledczym, publicystą i autorem wielu głośnych książek poświęconych tematom, o których inni milczą.

Spotkanie odbędzie się 3 października o godzinie 17.

To niepowtarzalna okazja, by poznać autora, posłuchać o kulisach jego pracy, porozmawiać o książkach oraz zdobyć autograf.

Organizator zaprasza wszystkich zainteresowanych literaturą faktu i tematyką dziennikarstwa śledczego.

ok

Strażacy z OSP w Trzciance dziękują za nowy sprzęt

- Z radością informujemy, że nasza jednostka wzbogaciła się o nową lekką przyczepkę produkcji firmy Rydwan. Przyczepka będzie służyć do transportu sprzętu podczas akcji ratowniczo-gaśniczych oraz zabezpieczenia różnych wydarzeń - ogłosili w mediach społecznościowych druhowie z OSP w Trzciance.

Fot.OSP w Trzciance

Strażacy z OSP w Trzciance pochwalili się w mediach społecznościowych nowym sprzętem

Strażacy z OSP w Trzciance pochwalili się w mediach społecznościowych nowym sprzętem. Dzięki hojności i pomocy licznych sponsorów udało im się zakupić nową lekką przyczepkę produkcji firmy Rydwan.

- Ten zakup nie byłby możliwy bez wsparcia naszych wspaniałych sponsorów, którzy zawsze są z nami i wspierają naszą działalność. Dzięki Wam możemy jeszcze lepiej dbać o bezpieczeństwo mieszkańców naszej gminy - czytamy w poście.

Zakup przyczepki był możliwy dzięki wsparciu:
- FUH Budmar
- Rendaszka - Salon Jubilerski
- CDM - Centrum Dokumentacji Motoryzacyjnej
- Dom Weselny Nad Wilgą
- BRAMKAR ogrodzenia
- Spawmax Ogrodzenia Trzcianka
- Zakład Usługowo Handlowy Janusz Grzegrzółka - Drewno Kominkowe
- Moje malutkie rękodzieło-Agata Denisiuk
- MB Bartek
- Drogeria Wilga
- OSK OLAF
- Kacek-systemy osłon okiennych
- PLAST-BET Wola Rębkowska
- Net-ARN Sp. z o.o.

Strażacy z Trzcianki dziękujemy za okazane serce i zaufanie.

ok

Garwolin: Strażacy musieli wyważyć drzwi, by dostać się do 85-latki

W czwartek, 18 września po południu, strażacy przy asyście policjantów musieli wyważyć drzwi do jednego z mieszkań na osiedlu Stacyjna w Garwolinie, by dostać się do 85-letniej kobiety.

- Otrzymaliśmy zgłoszenie, że pod podanym adresem przebywa 85-letnia kobieta, która jest zamknięta w mieszkaniu od środka. Nie otwiera drzwi, ponieważ się przewróciła i nie może wstać. Policjanci udzielili asysty straży pożarnej przy siłowym otwarciu mieszkania. Starszej kobiecie została udzielona pomoc medyczna. Na szczęście nie wymagała hospitalizacji - poinformowała podkom. Małgorzata Pychner, rzecznik prasowy Komendy Powiatowej Policji w Garwolinie.

Seniorka była zamknięta od środka

Na szczęście 85-latka nie wymagała hospitalizacji.

ok
GAR

eprasa.pl 4ff2798c4a

Janusz Wołoszka uhonorowany wyjątkowym wyróżnieniem. „Wzór lokalnego zaangażowania i partnerstwa”

fot.mat. prasowe

Podczas tegorocznych Gminno-Parafialnych Dożynek Janusz Wołoszka otrzymał tytuł „Zasłużony dla Gminy Miastków Kościelny”

Podczas tegorocznych Gminno-Parafialnych Dożynek Janusz Wołoszka otrzymał tytuł „Zasłużony dla Gminy Miastków Kościelny” – jeden z najwyższych lokalnych tytułów uznania, wręczany po raz czwarty w historii gminy.

Janusz Wołoszka, właściciel firmy Wołoszka, która od pierwszej edycji wspiera wydarzenie charytatywne Spotkajmy się w Miastkowie, został uhonorowany wyjątkowym wyróżnieniem. Podczas tegorocznych Gminno-Parafialnych Dożynek otrzymał tytuł „Zasłużony dla Gminy Miastków Kościelny”.

- To dla nas ogromny powód do dumy. Doceniamy nie tylko jego zaangażowanie, ale też konsekwencję, solidność i gotowość do działania zawsze, gdy trzeba. Jesteśmy dumni z działalności Pana Janusza oraz firmy, którą od lat prowadzi wspólnie z rodziną – to wzór lokalnego zaangażowania i partnerstwa - napisali organizatorzy Spotkajmy się w Miastkowie.

Podziękowania i gratulacje skierowano także do pozostałych tegorocznych laureatów: Małgorzaty Żak i Stanisława Frączyka.

ok

Strażacy przez trzy godziny gasili pożar budynku w Woli Koryckiej Górnej

Aż sześć zastępów straży pożarnej walczyło z pożarem, który wybuchł w niedzielę nad ranem w Woli Koryckiej Górnej (gm. Trojanów).

Fot.OSP Wola Korycka

Aż sześć zastępów straży pożarnej walczyło żywiołem

Pożar wybuchł w niedzielę przed godz. 1. - Do Stanowiska Kierowania KP PSP w Garwolinie wpłynęła informacja o pożarze pustostanu w miejscowości Wola Korycka Górna. Działania straży pożarnej polegały na zabezpieczeniu, oświetleniu miejsca zdarzenia, odłączeniu zasilania elektrycznego oraz ugaszeniu pożaru – poinformował st. kpt. Piotr Filipek, oficer prasowy Komendanta Powiatowego Państwowej Straży Pożarnej w Garwolinie.

W akcji trwającej ponad trzy godziny udział brało sześć zastępów straży pożarnej: OSP Wola Korycka, OSP Trojanów, OSP Sokół, OSP Korytnica i JRG Garwolin x2.

ok

Nabrał urzędników i dostał 40 tysięcy na firmę, której nigdy nie było

33-latek z powiatu garwolińskiego wyłudził blisko 40 tys. zł z funduszy europejskich na firmę, której tak naprawdę nie otworzył.

Aby oszukać instytucję dysponującą środkami publicznymi, przedłożył nierzetelne faktury oraz podrobione zaświadczenie o ukończeniu branżowego szkolenia.

33-letni mieszkaniec powiatu garwolińskiego złożył w urzędzie wniosek o dofinansowanie na rozpoczęcie własnej działalności gospodarczej.

Okazało się jednak, że mężczyzna w ogóle nie prowadził deklarowanej działalności, a urzędnikom przedłożył nierzetelne faktury, potwierdzające wydatki związane z jej uruchomieniem i działalnością. W trakcie postępowania ujawniono również podrobiony przez niego dokument, zaświadczający o ukończeniu szkolenia branżowego.

Śledczy przedstawili 33-latkowi zarzuty popełnienia przestępstw wyłudzenia i oszustwa, do których się przyznał. Za zarzucane czyny grozi do 8 lat pozbawienia wolności. Może zostać obciążony także obowiązkiem naprawienia szkody wyrządzonej na szkodę budżetu państwa.

ok

Strzelnica w Górznie oficjalnie otwarta

Fot.Gmina Górzno

Strzelnica ma pięć stanowisk o zasięgu do 100 m

13 września miało miejsce uroczyste otwarcie strzelnicy Dragunov Sniper Rilfe Krzysztof Gendek w miejscowości Górzno. Wójt Waldemar Sabak nie kryje radości z tego faktu.

Fot.Gmina Górzno

Jest to pierwszy tego typu obiekt w gminie Górzno

W uroczystości udział wzięli: radny gminy Górzno Radosław Błażejczyk, sołtys sołectwa Górzno Kolonia Kazimiera Trzmiel, Kierownik GOPS Katarzyna Kurach, Dyrektor Przedszkola w Górznie Monika Błażejczyk, członkowie klubu Snajper oraz sąsiedzi.

Jest to pierwszy tego typu obiekt w naszej gminie. Strzelnica ma pięć stanowisk o zasięgu do 100 m.

Wójt gminy Waldemar Sabak nie kryje radości i podkreśla korzyści płynące z otwarcia strzelnicy, a mianowicie:

- rozwój sportu i rekreacji,
- nowe możliwości dla miłośników strzelnictwa.

Jednocześnie wyraża gotowość do współpracy w rozwoju strzelectwa wśród mieszkańców gminy Górzno.

Po uroczystym otwarciu odbył się trening strzelecki, w którym uczestniczyli zaproszeni goście.

ok

GAR

PRZYCHODNIE OPIEKI ZDROWOTNEJ

Przychodnie Opieki Zdrowotnej sp. z o.o.

- cukrzycowy obrzęk plamki
- zwyrodnienie plamki żółtej

kwalifikacja do programów lekowych

- diagnostyka i leczenie jaskry
- diagnostyka i leczenie nużeńca
- badania przesiewowe dzieci od 2 do 6 lat /wady wzroku/
- spirometria
- testy skórne wziewne i pokarmowe
- dermatoskopia
- elektrokoagulacja, kryoterapia
- bad histopatologiczne pobranego materiału
- leczenie nietrzymania moczu
- płynna cytologia
- bad USG 3-4 D
- bad USG /preluksacyjne u dzieci/
- badania okulistyczne kierowców kat A+B+C+D+E

zabiegi elektrostymulacji

NOWOŚĆ
- BADANIA USG DOPPLER

NFZ oraz WIZYTY KOMERCYJNE

tel. (81) 865 23 67
505 428 927

08-500 Ryki, ul. Kirkora 12

WWW.PRZYCHODNIARYKI.COM.PL

eprasa.pl 4ff2798c4a

Janina Ewa Orzełowska: „Powiat garwoliński to dla nas, jako samorządu województwa, idealny partner”

Fot.mat. prasowe

Pani marszałek nigdy nie zjawia się z pustymi rękoma!

Fot.mat. prasowe

Od 10 czerwca 2024 r. Janina Ewa Orzełowska została ponownie wybrana na członka Zarządu Województwa Mazowieckiego

- W wielu miejscach to samorząd „ciągnie” rozwój, a tutaj bardzo silny jest też trzeci sektor – organizacje pozarządowe, OSP, koła gospodyń wiejskich. To daje ogromną energię. Dla nas, jako samorządu województwa, to idealny partner – bo kiedy spotyka się dobre pomysły z dobrym finansowaniem, efekty są znakomite. - mówi o powiecie garwolińskim członek Zarządu Województwa Mazowieckiego Janina Ewa Orzełowska, z którą mieliśmy przyjemność porozmawiać.

Jest Pani częstym gościem w powiecie garwolińskim. Można Panią spotkać na dożynkach, festynach charytatywnych, uroczystościach rocznicowych czy dniach miasta i nigdy nie zjawia się Pani „z pustymi rękami”. Strażacy np. mówią o Pani „dobry duch, który nad nami czuwa”. Jak Pani to robi, że zawsze znajduje czas i środki?

Rzeczywiście, staram się być obecna w powiecie garwolińskim jak najczęściej, bo to miejsce pełne aktywnych i zaangażowanych ludzi. Każde spotkanie – czy to z druhami strażakami, z mieszkańcami podczas dożynek, czy z organizatorami wydarzeń kulturalnych, charytatywnych czy sportowych – jest dla mnie ogromnie ważne. Zawsze przyświeca mi zasada, że samorząd nie powinien być „od święta”, ale na co dzień wspierać lokalne społeczności. A jeśli ktoś mówi, że jestem „dobrym duchem”, to traktuję to jako największy komplement i motywację, by dalej działać.

Powiat garwoliński w ostatnich latach prężnie się rozwija. Widać to chociażby po stanach dróg, nowych żłobkach, przedszkolach czy rozwoju infrastruktury w miastach. Wiele z tych inwestycji nie miałoby szans na realizację, gdyby nie dofinansowanie z Samorządu Mazowsza. Jak duże środki przeznaczacie rocznie na wsparcie powiatu garwolińskiego?

Samorząd Województwa Mazowieckiego co roku przeznacza setki milionów złotych na programy wsparcia dla wszystkich powiatów i gmin Mazowsza. W bieżącym roku przeznaczyliśmy ponad 912 mln zł na 23 programy i zadania. Te środki trafiają też do powiatu garwolińskiego – zarówno na drogi wojewódzkie i lokalne, jak i na kulturę, edukację, ochronę zdrowia czy sport. W ostatnich latach mówimy o setkach zrealizowanych projektów. To ogromny strumień pieniędzy, który sprawia, że inwestycje, które dawniej wydawały się niemożliwe, dziś stają się faktem.

Czy może Pani wymienić najważniejsze inwestycje realizowane obecnie w powiecie garwolińskim i wspierane przez Samorząd Mazowsza? A może jest Pani z czegoś szczególnie dumna?

Lista inwestycji jest bardzo długa, ale do najważniejszych należy zaliczyć modernizację dróg wojewódzkich i lokalnych – to zadania, które bezpośrednio wpływają na bezpieczeństwo i komfort mieszkańców. Tylko w tym roku przeznaczyliśmy na nie około 20 mln zł. Równocześnie duże znaczenie mają inwestycje w infrastrukturę edukacyjną – żłobki, przedszkola i szkoły. Niedawno w Gocławiu uroczyście otwarto nowoczesną salę gimnastyczną z obserwatorium astronomicznym, którą Samorząd Mazowsza wsparł kwotą 8 mln zł. W Borowiu oddano do użytku pierwszy w gminie żłobek z placem zabaw, na który przeznaczyliśmy 4 mln zł. W Garwolinie z naszym wsparciem powstaje żłobek i przedszkole o wartości blisko 9 mln zł. W Sobolewie realizowane będą termomodernizacje szkół dzięki funduszom europejskim i takich przykładów można mnożyć w każdej gminie. Ogromnie ważną inwestycją jest również rozwój Szpitala Mazowieckiego w Garwolinie, gdzie powstaje nowoczesne centrum rehabilitacji, które pozwoli pacjentom na szybki powrót do zdrowia w komfortowych warunkach, blisko domu. To przedsięwzięcie, wspierane w tym roku przez Samorząd Mazowsza kwotą ponad 31 mln zł, wpisuje się w nasze priorytety w zakresie ochrony zdrowia i dostępności świadczeń. Jeśli miałabym wskazać coś, z czego jestem szczególnie dumna – to fakt, że każda z tych inwestycji powstaje „dla ludzi i z ludźmi”, w odpowiedzi na rzeczywiste potrzeby mieszkańców.

Czy w Pani opinii powiat garwoliński czymś się wyróżnia – spośród innych powiatów województwa?

Tak, przede wszystkim niezwykłą aktywnością społeczną. W wielu miejscach to samorząd „ciągnie” rozwój, a tutaj bardzo silny jest też trzeci sektor – organizacje pozarządowe, OSP, koła gospodyń wiejskich. To daje ogromną energię. Dla nas, jako samorządu województwa, to idealny partner – bo kiedy spotyka się dobre pomysły z dobrym finansowaniem, efekty są znakomite.

Inwestycje w których obszarach najbardziej Panią cieszą?

Każda inwestycja ma swoją wagę, ale szczególnie cieszą mnie te, które wprost przekładają się na codzienne życie mieszkańców. Drogi, które skracają czas dojazdu do pracy i poprawiają bezpieczeństwo, obiekty sportowe i kulturalne, które tworzą przestrzeń do integracji i rozwoju – to są rzeczy, które realnie zmieniają rzeczywistość. Z ogromną satysfakcją obserwuję także systematyczne wsparcie dla straży pożarnych, które otrzymują nowe samochody ratownicze, sprzęt oraz środki na remonty remiz. Wśród inwestycji, które napawają mnie szczególną dumą, znajdują się inwestycje w edukację – bo to inwestycje w przyszłość, w młode pokolenia, które będą budować rozwój Mazowsza w kolejnych dekadach.

Fot.mat. prasowe

„Wśród inwestycji, które napawają mnie szczególną dumą, znajdują się inwestycje w edukację”

Przeglądając Pani media społecznościowe, ma się wrażenie, że ma Pani jakąś cudowną maszynę do przenoszenia w czasie – jednego dnia potrafi Pani wziąć udział w uroczystościach w kilku różnych miejscowościach! Jak Pani to robi? Czy dla Pani praca to misja? Do czego Pani w niej dąży?

To kwestia dobrej organizacji i priorytetów. Staram się być tam, gdzie mieszkańcy mnie potrzebują i nigdy nie postrzegałam tej pracy tylko jako urzędu czy stanowiska. Dla mnie to misja – służba społecznościom lokalnym i rozwój naszego województwa. Chcę, żeby Mazowsze – także powiat garwoliński – było miejscem, gdzie młodzi ludzie chcą zostać, gdzie rodziny czują się bezpieczne, a seniorzy mają zapewnioną opiekę. Tego się nie da zrobić zza biurka w Siedlcach czy Warszawie – dlatego jeżdżę, spotykam się z ludźmi i działam. Dziękuję za rozmowę.

ok

GAR

eprasa.pl 4ff2798c4a

Piękny jubileusz w gminie Maciejowice. Helena Majek z Wróbli-Wargocin świętowała 100. urodziny!

Pani Helena Majek z Wróbli-Wargocin 15 września ukończyła 100 lat. Z tej okazji Jubilatkę odwiedzili przedstawiciele władz gminy oraz lokalnych instytucji.

Burmistrz Maciejowic Tomasz Kwiatkowski oraz zastępca burmistrza Beata Rulak-Fryc wraz delegacją: dyrektorem MGOPS, kierownikiem USC, sołtysem wsi Wróble-Wargocin, kierownikiem Placówki Terenowej KRUS w Garwolinie udali się z wizytą do Jubilatki.

Pani Helena od wszystkich gości otrzymała kwiaty, gratulacje oraz życzenia świętowania kolejnych urodzin w dobrym zdrowiu, spokoju oraz w otoczeniu najbliższej rodziny.

ok

Fot. UMG Maciejowice

Jubilatka w otoczeniu gości

Helena Majek z Wróbli-Wargocin świętowała 100. urodziny!

Nad S17 latał dron. Kierowcy nie mieli o tym pojęcia!

Policjanci z Wydziału Ruchu Drogowego Komendy Powiatowej Policji w Garwolinie, wspierani przez Sztab Policji Komendy Wojewódzkiej, ruszyli do akcji z nowoczesnym sprzętem – policyjnym dronem. Głównym celem działań było sprawdzenie, czy kierowcy ciężarówek stosują się do zakazu wyprzedzania.

Fot. KPP Garwolin

Policjanci prowadzili działania wzdłuż drogi ekspresowej S17

W piątek (12 września) policjanci z garwolińskiej drogówki wspierani przez funkcjonariuszy Sztabu Policji Komendy Wojewódzkiej Policji zs. w Radomiu prowadzili działania wzdłuż drogi ekspresowej S17. Ich cel był prosty, ale kluczowy: sprawdzić, czy kierowcy ciężarówek przestrzegają zakazu wyprzedzania na dwupasmowych drogach ekspresowych. Od 1 lipca 2023 roku obowiązuje nowe prawo, które ma poprawić płynność i bezpieczeństwo ruchu – ale nie wszyscy zdają się o nim pamiętać.

Dron patrolował z góry, rejestrując każdy manewr. Gdy tylko zauważył naruszenie przepisów, patrol na ziemi natychmiast zatrzymywał kierowcę do kontroli. W ciągu zaledwie godziny ujawniono cztery wykroczenia. Trzech kierowców otrzymało mandaty po 1000 zł i 15 punktów karnych. W jednym przypadku sprawa trafi do sądu.

To nie pierwsza taka akcja w powiecie garwolińskim

To nie pierwsza taka akcja w powiecie garwolińskim. Drony stają się coraz skuteczniejszym narzędziem w walce z nieodpowiedzialnymi zachowaniami na drogach. Technologia idzie w parze z bezpieczeństwem, a kierowcy muszą mieć się na baczności – nie tylko przed radiowozem, ale i przed okiem z powietrza.

ok

Łoś zderzył się z osobówką

Na drodze krajowej nr 76 w Niecieplinie (gm. Garwolin) doszło do niebezpiecznego zderzenia samochodu osobowego z łosiem.

Do zdarzenia doszło w środę, 17 września. Zwierzę nagle wtargnęło na jezdnię.- Kierujący citroenem 54-latek, jadąc w kierunku Garwolina, zderzył się z dzikim zwierzęciem - łosiem - które wbiegło na jezdnię. Po zdarzeniu zwierzę uciekło do lasu. Z uwagi na uszkodzenia pojazdu zatrzymano dowód rejestracyjny - poinformowała podkom. Małgorzata Pychner, rzecznik prasowy Komendy Powiatowej Policji w Garwolinie.

ok

GAR

Trwa budowa wodociągu pomiędzy miejscowościami Stefanów – Władysławów

Urząd Gminy Żelechów poinformował na swojej stronie internetowej, że trwa budowa wodociągu pomiędzy miejscowościami Stefanów – Władysławów. Termin realizacji zadania upływa 15 października.

Trwa budowa wodociągu pomiędzy miejscowościami Stefanów – Władysławów.

Wykonawcą robót jest Zakład Gospodarki Komunalnej w Żelechowie.

Termin realizacji zadania upływa 15 października.

Koszt inwestycji wraz z opracowaniem dokumentacji projektowej to **336 774 zł.**

ok

eprasa.pl 4ff2798c4a

Burmistrz Garwolina przyznała nagrody urzędnikom. W tym roku na bogato. Pracownicy starostwa nie dostali nic

Burmistrz Garwolina Marzena Świeczak nagrodziła urzędników Urzędu Miejskiego w Garwolinie.

W ciągu ostatnich dwóch lat z budżetu miasta wydano na ten cel ponad 600 tysięcy złotych. To całkiem pokaźna suma, szczególnie gdy zestawimy to z wysokością nagród przyznanych w latach 2024-2025 pracownikom Starostwa Powiatowego w Garwolinie, którzy za swoją pracę nie otrzymali dodatkowo ani złotówki.

Burmistrz Garwolina Marzena Świeczak nie szczędzi na pracownikach, nagradzając ich dodatkowymi pieniędzmi. Z informacji, które udało nam się uzyskać, wynika, że 2024 r. pracownikom Urzędu Miasta Garwolina przyznano nagrody uznaniowe pieniężne w łącznej wysokości 192.380,92 zł, zaś nagrody jubileuszowe w kwocie 119.012,12 zł.

Rok 2025 natomiast jeszcze się nie skończył, ale urzędnicy otrzymali do tej pory nagrody uznaniowe w wysokości 248.187,62 zł oraz jubileuszowe w kwocie 52.310,50 zł.

Łącznie daje to sumę ponad 611 tys. zł - około 311 tys. zł za rok 2024 i 300 tys. za osiem miesięcy br.

W tym roku na bogato

Sama burmistrz nie otrzymała żadnych nagród pieniężnych uznaniowych, gdyż zgodnie z obowiązującymi przepisami prawa burmistrzom nie mogą być przyznawane takie świadczenia pieniężne.

Fot.ok

Budynek Urzędu Miasta Garwolin

Zastępca burmistrza, sekretarz i skarbnik otrzymali natomiast nagrody w łącznej wysokości:

- zastępca burmistrza Albert Baran: 3.000 zł (2024 r.) i 10.963,60 zł (2025 r.)
- sekretarz Cezary Tudek: 3.000 zł (2024 r.) i 11.131,28 zł (2025 r.)
- skarbnik Katarzyna Nozdryn-Płotnicka: 5.935 zł (2024 r.) i 15.117,86 zł (2025 r.)

Analizując te dane, widać wyraźnie, że kwoty wydane na nagrody dla urzędników z budżetu miasta w roku 2024 były ponad trzykrotnie niższe, niż te w roku 2025, który, jak wiemy, jeszcze się nie skończył i możemy zakładać wzrost tych wartości.

Z dodatkowych pieniędzy za pracę mogą się cieszyć także pracownicy posiadający upoważnienie do wydawania decyzji administracyjnych w imieniu burmistrza, wypłacono im bowiem nagrody w wysokości od 900 zł do 2.000 zł.

Urząd nie udostępnił informacji o nagrodach przyznanych pozostałym pracownikom, którzy nie pełnią funkcji publicznych i w związku z tym korzystają z ochrony prywatności wynikającej z art. 5 ust. 2 ustawy z dnia 6 września 2001 r. o dostępie do informacji publicznej oraz z przepisów o ochronie danych osobowych (RODO).

Starostwo nie przyznało nagród

Z zapytaniem o nagrody przyznane pracownikom zwróciliśmy się także do Starostwa Powiatowego w Garwolinie, które jak się okazuje, w latach 2024 - 2025 nie wydało na ten cel ani złotówki.

ok

„Od ćwierć wieku tworzycie przestrzeń, w której spotyka się pasja, talent i wspólnota". 25 lat Teatru Rękawiczka

Fot.garwolin.pl

Samorząd Miasta Garwolina w dowód uznania przyznał Teatrowi bon okolicznościowy o wartości 5 000,00 zł

Fot.garwolin.pl

Młodzi artyści na scenie

Fot.garwolin.pl

25 lat temu powstało miejsce pełne pasji, twórczego fermentu i spełniania marzeń

25 lat temu powstało miejsce pełne pasji, twórczego fermentu i spełniania marzeń.

Podczas uroczystego rozpoczęcia festiwalu Saturator, Marzena Świeczak – burmistrz Miasta Garwolina oraz Jarosław Kargol – dyrektor Centrum Sportu i Kultury w Garwolinie, na ręce założycielki Teatru Rękawiczka – Izabeli Rękawek złożyli gratulacje i życzenia.

– Od ćwierć wieku tworzycie przestrzeń, w której spotyka się pasja, talent i wspólnota. Dziękuję za dotychczasową współpracę, za Waszą obecność w życiu kulturalnym i społecznym miasta Garwolina. Na kolejne lata życzę niesłabnącej energii twórczej, owacji na stojąco i wielu kolejnych premier – powiedziała burmistrz Marzena Świeczak.

– Jesteśmy ogromnie wdzięczni za ich nieustanne wsparcie, dzięki któremu możemy bezpiecznie rozwijać nasze pasje. Dziękujemy pani burmistrz, dyrektorowi Centrum Sportu i Kultury. Szczególne podziękowania kierujemy także do Magdy Chabros z Mazowieckiego Instytutu Kultury w Warszawie za inspiracje, miłość i wiarę w talent „Rękawiczek". Dziękujemy wspaniałym artystom, którzy od lat wskazują nam drogę do świata teatru – przede wszystkim Bartłomiejowi Ostapczukowi, który dzielił się z nami swoją wiedzą i doświadczeniem. Dziękujemy także aktorom i reżyserom Teatru Polskiego w Warszawie za piękny festiwal i docenienie naszej twórczości, zaprzyjaźnionym teatrom młodzieżowym, naszym widzom i przyjaciołom, którzy towarzyszą nam w tej niezwykłej podróży – mówiła twórczyni Teatru. – Teatr Rękawiczka to nie tylko spektakle – to przestrzeń, w której odkrywamy siebie, szukamy prawdy i dobrze się bawimy. Robimy to już od ćwierć wieku i nie mamy zamiaru zwalniać tempa! Zapraszamy do „Rękawiczki" – mamy ich różne rozmiary, więc znajdzie się miejsce dla każdego.

> „Robimy to już od ćwierć wieku i nie mamy zamiaru zwalniać tempa!"

Teatr Rękawiczka to marka, znana na Mazowszu i poza jego granicami

Samorząd Miasta Garwolina w dowód uznania przyznał Teatrowi bon okolicznościowy o wartości 5 000,00 zł.

Garwoliński Teatr Rękawiczka to marka, znana na Mazowszu i poza jego granicami od lat. Jego założycielka – Izabela Rękawek została doceniona przez Marszałka Województwa Mazowieckiego, który w 2022 roku uhonorował ją nagrodą.

- Całemu środowisku teatralnemu skupionego wokół Rękawiczki dziękujemy za wszystkie emocje, które przekazujecie ze sceny, za odwagę w poszukiwaniu prawdy i piękna, a przede wszystkim za to, że od lat wzbogacacie życie kulturalne naszego miasta. Życzymy niegasnącej energii twórczej, wielu wiernych widzów i kolejnych pięknych jubileuszy. Niech Teatr Rękawiczka wciąż pozostaje miejscem, w którym każdy znajdzie coś dla siebie – przestrzenią radości, refleksji i wspólnoty - życzą władze miasta.

ok

GAR

eprasa.pl 4ff2798c4a

Przyzwoite majątki sędziów wydziału cywilnego

Większość zgromadziła przyzwoite majątki, ale nie mają gigantycznych oszczędności. Oto oświadczenia majątkowe za 2024 rok sędziów wydziałów cywilnego oraz wydziału rodzinnego i nieletnich garwolińskiego sądu.

Grzegorz Rekiel

IMIĘ I NAZWISKO	OSZCZĘDNOŚCI	ZOBOWIĄZANIA o wartości ponad 10 tys. zł	NIERUCHOMOŚCI	POJAZDY i inne mienie o wartości pow. 10 tys. zł
Monika Babik-Zajaczkowska 54 lata	**40 tys. zł** oraz **800 euro**	1. kredyt budowlano-hipoteczny - **125.519 zł,** 2. kredyt budowlano-hipoteczny - **249,4 tys. zł**	dom 291 mkw położony na działce o powierzchni: 1.270 mkw, działka gruntu niezabudowana 0,5 ha	Skoda Superb 2005 r., Honda Jazz 2007 r., Skoda Superb 2016 r., motocykl Yamaha 2006 r.
Agnieszka Basek 49 lat	**23 329 zł**	kredyt budowlano-hipoteczny - **178 815 zł**	mieszkanie 62 mkw, mieszkanie 73,91 mkw wraz z pomieszczeniem przynależnym komórką lokatorską, garaż 60 mkw - 1/2 udziału	Toyota Rav 4 z 2017 r., samochód dostawczy marki Mercedes Benz 2018 r.
Łukasz Ciemiecki 36 lat	**21 006 zł** oraz **1600 euro** oraz **1600 dolarów** amerykańskich, obligacje o wartości **20 tys. zł**, IKZE - **10,6 tys. zł**	1. kredyt hipoteczny - **373,5 tys. zł,** 2. kredyt samochodowy w Volkswagen Bank - **112,4 tys. zł**	udział w mieszkaniu 45,5 mkw, 1/2 udziału w mieszkaniu 67 mkw, działka 18 arów	Skoda Octavia 2023 r., sztabka złota
Aleksandra Karpińska 31 lat Asesor	**38 990 zł**	Kredyt na samochód - **60,9 tys. zł**	nie dotyczy	Kia Sportage 2024 r.
Grzegorz Zajączkowski 54 lat prezes sądu	**40 tys. zł** oraz **800 euro**	1. kredyt budowlano-hipoteczny - **125.519 zł,** 2. kredyt budowlano-hipoteczny - **249,4 tys. zł**	dom 291 mkw położony na działce o powierzchni 1.270 mkw, nieruchomości rolne	Skoda Superb 2005 r., Honda Jazz 2007 r., Skoda Superb 2016 r., motocykl Yamaha 2006 r.

Dachowanie na S17. 44-letni pasażer w szpitalu

Policjanci z Trojanowa szczegółowo wyjaśniają okoliczności zdarzenia drogowego, do którego doszło na trasie S17 w Żabiance (gm. Trojanów).

W wyniku zdarzenia poszkodowany został 44-letni pasażer Daihatsu.15 września po godz. 17 na trasie S17 w kierunku Lublina w miejscowości Żabianka gm. Trojanów doszło do poważnego zdarzenia drogowego. Policjanci otrzymali zgłoszenie o dachowaniu osobowego auta.

Fot. KPP Garwolin

44-letni pasażer został przetransportowany do szpitala

Na miejscu funkcjonariusze wstępnie ustalili, że 54-letni kierowca pojazdu Daihatsu zjechał na pobocze i dachował. W wyniku zdarzenia 44-letni pasażer został przetransportowany do szpitala. Kierowca był trzeźwy.

Na miejscu przez kilka godzin policjanci prowadzili działania, polegające na zbieraniu i zabezpieczaniu śladów, ustalano świadków zdarzenia. W miejscu tym występowały utrudnienia. Ruch odbywał się jednym pasem. Policjanci wyjaśniają przyczyny i okoliczności tego zdarzenia.

ok

Czołowe zderzenie w Starym Pilczynie

Do czołowego zderzenia dwóch aut osobowych doszło w Starym Pilczynie (gm. Łaskarzew). Na drodze panowały wtedy niesprzyjające warunki.

Do wypadku doszło w niedzielę, 14 września ok. godz. 17.25 w Starym Pilczynie. Warunki były wtedy wyjątkowo niekorzystne - padał ulewny deszcz. Co się stało?

- Kierujący pojazdem Volvo nie dostosował prędkości do panujących warunków ruchu, na łuku drogi zjechał na przeciwległy pas, gdzie czołowo zderzył się z kierowcą Opla - poinformowała podkom. Małgorzata Pychner, oficer prasowy Komendy Powiatowej Policji w Garwolinie.

Fot. OSP Stary Pilczyn

Uczestnicy zdarzenia byli trzeźwi

Uczestnicy zdarzenia byli trzeźwi. Nikt nie odniósł obrażeń. Na sprawce policjanci nałożyli mandat.

ok

GAR

Żelechów: Znęcał się nad rodziną. Spędzi rok w więzieniu

16 września policjanci z Posterunku Policji w Żelechowie zatrzymali 58-letniego mężczyznę, poszukiwanego przez sąd w celu doprowadzenia do zakładu karnego. Zatrzymany najbliższy rok spędzi w więzieniu.

Policjanci z Posterunku Policji w Żelechowie zatrzymali mężczyznę poszukiwanego przez sąd w celu doprowadzenia do najbliższego zakładu karnego. Do zatrzymania 58-latka doszło wczoraj (16 września) około godz.15 w czasie codziennej służby patrolowo-interwencyjnej. Sąd skazał mężczyznę na rok bezwzględnego więzienia za przestępstwo znęcania się nad najbliższymi.

58-latek został doprowadzony do garwolińskiej komendy, a następnie zgodnie z poleceniem sądu przewieziony do zakładu karnego.

Zatrzymania osób poszukiwanych są realizacją postanowień sądu. Policjanci mają obowiązek doprowadzić wskazane osoby do aresztu.

ok

eprasa.pl 4ff2798c4a

Kadeci awansowali. Awanse klas mundurowych w LO im. J. Lelewela w Żelechowie

12 września w Liceum Ogólnokształcącym im. J. Lelewela w Żelechowie odbyła się uroczystość nadania awansów kadetom innowacji mundurowych. Świętowano w wyjątkowo uroczystej atmosferze.

Od 2008 r., odkąd pojawiły się w liceum tzw. klasy mundurowe, dwa razy do roku, kadeci mogą uzyskać awans na kolejne stopnie po spełnieniu wymagań określonych regulaminem szkolnym.

W uroczystości 12 września wzięli udział zaproszeni goście: poseł Grzegorz Woźniak, starosta Iwona Kurowska, mł.insp. Michał Sputo - I zastępca komendanta Powiatowej Policji w Garwolinie, mjr Bartosz Pawlik, szef Wojskowego Centrum Rekrutacji w Garwolinie, por. Bartłomiej Kawiński, zastępca dyrektora Aresztu Śledczego w Warszawie - Służewcu oraz ppor. Jakub Michalik - reprezentujący 6. Mazowiecką Brygadę Obrony Terytorialnej.

Kadetom zostały wręczone awanse na wyższe stopnie zgodnie z regulaminem klas mundurowych.

Fot.Starosta Iwona Kurowska/facebook.com

12 września w Liceum Ogólnokształcącym im. J. Lelewela w Żelechowie odbyła się uroczystość nadania awansów kadetom innowacji mundurowych

Odznakę wzorowego kadeta otrzymali: Aleksandra Kowalczyk, Dominika Michalik, Bartosz Konopka i Jakub Konopka.

Dowódcą uroczystości był aspirant szkolny Hubert Bogusz. Całość uroczystości prowadził aspirant szkolny Bartosz Jałocha.

Uroczystość przygotował st. asp. Marcin Cichecki przy współpracy z panem podinsp. Stanisławem Madejskim.

Przybyli Goście podkreślili ważną obecność kadetów „Lelewela" w środowisku lokalnym, życzyli rozwoju dalszej ścieżki zawodowej związanej właśnie ze służbami mundurowymi oraz pogratulowali kadetom osiągniętych stopni awansu. Pani dyrektor przyłączyła się do gratulacji i podziękowała gościom za obecność i dotychczasową współpracę.

Na zakończenie uroczystości odbyła się uroczysta defilada.

ok

Fot.Starosta Iwona Kurowska/facebook.com

Uroczystość swoją obecnością uświetniło wielu znamienitych gości

Fot.Starosta Iwona Kurowska/facebook.com

Klasy mundurowe pojawiły się w liceum w 2008 r.

Boisko Sępa Żelechów gotowe na jesienną rundę Ligi Okręgowej

Jesienną rundę Ligi Okręgowej piłki nożnej poprzedziła renowacja płyty boiska głównego Klubu Sportowego Sęp Żelechów. W ramach zadania wykonano: wertykulację pasywną, zbiór szczotek przeciwwłókniną, nawożenie nawozami wieloskładnikowymi w formule NPK z mikroelementami, aerację kolcami pełnymi, oprysk przeciwko chwastom, ponowną wertykulację, dosiew wgłębny 150 kg mieszanki traw sportowych, piaskowanie 50 ton piasku płukanego, dwukrotne nawożenie.

Wykonawcą prac była firma Marwell z Wiązownej.

Łączny koszt realizacji zadania wyniósł **29 000 zł.**

ok

Dachowanie w gminie Górzno. Kierująca volvo miała wyjątkowe szczęście

Fot.OSP Kobyla Wola

Samochód wylądował na dachu

Do groźnie wyglądającego wypadku doszło w niedzielę, 14 września ok. godz. 15 na drodze w miejscowości Józefów (gm. Górzno).

- Kierująca pojazdem volvo nie dostosowała prędkości do warunków ruchu, wpadła w poślizg, zjechała z drogi, uderzyła w bariery i dachowała - poinformowała podkom. Małgorzata Pychner, oficer prasowy KPP w Garwolinie.

Pani rzecznik dodała, że kierującej kobiecie na szczęście nic się nie stało. Podróżowała sama. Była trzeźwa.

W akcji ratunkowej brały udział zespół ratownictwa medycznego, Policja, OSP Kobyla Wola oraz PSP Garwolin.

ok

Plac miejski przy dworcu PKP w Pilawie gotowy

Zakończyła się rewitalizacja terenu przy dworcu PKP w Pilawie. Głównym celem zadania było stworzenie miejsca reprezentacyjnego dla miasta, służącego mieszkańcom do celów rekreacyjnych.

Fot.

Zadanie zostało dofinansowane z Samorządu Województwa Mazowieckiego oraz programu Polski Ład

Zakończono prace budowlane II etapu polegające na wykonaniu nawierzchni utwardzonych - ciągów komunikacyjnych, nasadzeń roślin, wyposażeniu terenu w elementy małej architektury, takie jak ławki, kosze na śmieci, trejaż oraz urządzenia zabawowe dla dzieci wraz z nawierzchnią bezpieczną. Wykonano także odwodnienie działki.

Nawierzchnia wykonana została z płyt granitowych, pomiędzy którymi zasadzono rabaty z zielenią. Na placu znajdują się też trampoliny ziemne oraz urządzenie do gry i karuzela dla najmłodszych.

- Głównym celem zadania było zagospodarowanie terenu publicznego będącego kontynuacją zagospodarowania terenu przed Dworcem PKP w Pilawie, gdzie stworzono miejsce reprezentacyjne dla miasta, służące mieszkańcom do celów rekreacyjnych, jak również podniesiona została estetyka tego miejsca - informuje Urząd Miasta i Gminy Pilawa.

Zadanie zostało dofinansowane z Samorządu Województwa Mazowieckiego oraz programu Polski Ład.

ok

Fot.

Głównym celem zadania było zagospodarowanie terenu publicznego będącego kontynuacją zagospodarowania terenu przed Dworcem PKP w Pilawie

GAR

eprasa.pl 4ff2798c4a

Orkiestra OSP Pilawa wywalczyła drugie miejsce na Mazowszu: „Mamy to!”

Orkiestra OSP Pilawa wraz z towarzyszącym jej zespołem mażoretek zajęła drugie miejsce w IX Wojewódzkim Przeglądzie Orkiestr OSP. „Bardzo się cieszymy. To jeden z większych sukcesów w ostatnich latach działalności orkiestry” - mówi Krzysztof Czajka, kapelmistrz i główny „dowodzący” pilawskich muzyków.

W niedzielę, 14 września w Wawerskim Centrum Kultury - Filia Falenica odbył się IX Wojewódzkim Przeglądzie Orkiestr OSP. Orkiestra OSP Pilawa pod batutą Krzysztofa Czajki i z towarzyszeniem zespołu mażoretek dała piękny występ i wywalczyła 2. miejsce na Mazowszu.

- Bardzo się cieszymy. To jeden z większych sukcesów w ostatnich latach działalności orkiestry. Zagraliśmy dwa utwory polskiego kompozytora (Marsz „Szlakiem Brdy” O. Bebenow i „O mnie się nie martw” Józef Krzeczek) oraz jeden utwór w kategorii muzyka filmowa z bajek („Jak wytresować smoka”).

Do zajęcia tak dobrego miejsca przyczyniły się także pilawskie mażoretki, które zaprezentowały specjalnie przygotowany na tę okazję przemarsz.

Pierwsze miejsce w konkursie zajęła Młodzieżowa Orkiestra Dęta przy OSP w Gozdowie.

ok

Fot.mat. prasowe

Od początku 2015 roku, do chwili obecnej kapelmistrzem jest Krzysztof Czajka

Fot.mat. prasowe

W Wawerskim Centrum Kultury - Filia Falenica odbył się IX Wojewódzkim Przeglądzie Orkiestr OSP

Fot.mat. prasowe

To duży sukces dla muzyków z Pilawy

Odeszli

15 września zmarła
Henryka Załęcka
z Rudy Talubskiej
przeżyła 89 lat

14 września zmarła
Danuta Maria Dziubak
z Żelechowa
przeżyła 72 lata

13 września zmarł
Andrzej Wojciech Czyż
z Bramki
przeżył 52 lata

8 września zmarła
Krystyna Makagon
z Warszawy
przeżyła 71 lat

10 września zmarła
Halina Zawadka
z Pilawy
przeżyła 70 lat

13 września zmarła
Genowefa Mączyńska
z Życzyna
przeżyła 88 lat

9 września zmarł
Henryk Zawada
z Jaźwin
przeżył 95 lat

11 września zmarł
Zbigniew Krasnodębski
z Łaskarzewa
przeżył 79 lat

10 września zmarła
Krystyna Parzyszek
z Borucichy
przeżyła 95 lat

10 września zmarła
Kazimiera Piszczek
z Kłoczewa
przeżyła 92 lata

8 września zmarł
Jerzy Przybysz
z Garwolina
przeżył 72 lata

7 września zmarł
Ludwik Zając
z Parysowa
przeżył 77 lat

5 września zmarł
Andrzej Kowalski
z Żelechowa
przeżył 72 lata

GAR

Kondolencje w Nowym Głosie Garwolina

Chcecie Państwo poinformować mieszkańców powiatu o uroczystościach pogrzebowych kogoś ze swoich bliskich?

A może czujecie potrzebę złożenia wyrazów współczucia rodzinie zmarłego znajomego?

W tych sytuacjach, jak i przy publikacji podziękowań za udział pogrzebie, pomoże gazeta Nowy Głos Garwolina.

Za symboliczną kwotę opracujemy zarówno szatę graficzną, jak i treść ww. ogłoszeń, które następnie opublikujemy na łamach Głosu Garwolina na stronach z nekrologami.

Jeśli zaistnieje kiedyś potrzeba takich publikacji, prosimy o kontakt telefoniczny pod numerem telefonu: **502 987 109**

eprasa.pl 4ff2798c4a

Brazylijski gigant wyprzedaje działalność Avonu.

Pracownicy z Garwolina otrzymali pismo

- Wspólnie wierzymy, te Regent zapewni Avon jak najlepszą przyszłość. Liczymy na to, że wszyscy będziecie częścią kolejnego rozdziału w barwnej historii Avon, który pozwoli nam stać się zrównoważonym i dochodowym przedsiębiorstwem - brzmi fragment maila, który otrzymali pracownicy garwolińskiej fabryki Avon od dyrektora generalnego marki.

Kristof Neirynck informuje w nim o sprzedaży przez brazylijskiego giganta Natura&Co działalności Avon International w Europie, Azji i Afryce na rzecz Regent LP - globalnej spółki holdingowej z siedzibą w Beverly Hills w Kalifornii.

W 2020 roku Avon został przejęty przez brazylijską firmę Natura & Co, tworząc czwartą co do wielkości firmę kosmetyczną na świecie. W 2024 roku Avon International w Stanach Zjednoczonych i Kanadzie ogłosił upadłość, jednak Natura nadal jest właścicielem Avonu poza tymi regionami, a proces upadłościowy ma pozwolić na utrzymanie marki na rynku.

Jak wówczas zapewniało biuro prasowe Avon Polska, działalność Avon poza Stanami Zjednoczonymi miała nie być objęta postępowaniem i dla klientów, współpracowników, konsultantek oraz innych interesariuszy w Polsce miało się nic nie zmienić. Tak się jednak nie stało.

Na początku kwietnia podaliśmy informację o zwolnieniach grupowych w firmie Avon w Garwolinie. Na bruk trafiło wówczas 178 osób - głównie zatrudnionych na stanowiskach produkcyjnych, ale również pomocniczych, a także biurowych.

- W Avon skupiamy się na działaniach zmierzających do rozwoju naszego biznesu, realizując strategiczne inicjatywy, rozwijając sprzedaż bezpośrednią, otwierając się na nowe kanały sprzedaży oraz zwiększając rozpoznawalność naszej marki. W ramach tych działań dokonaliśmy kompleksowej analizy operacyjnej i kosztowej we wszystkich obszarach działalności Avon na całym świecie, obejmując fabrykę oraz centrum dystrybucyjne w Garwolinie. W jej wyniku niezbędna okazała się optymalizacja struktur organizacyjnych, w tym potencjalne ograniczenie zatrudnienia. Wszelkie zmiany zostaną przeprowadzone w zgodzie z naszymi wartościami oraz regulacjami prawnymi. Osobom, których będzie dotyczył ten proces zapewnimy odpowiednie wsparcie w planowaniu dalszej kariery zawodowej - brzmiało uzasadnienie, które przesłało nam wówczas biuro prasowe Avon Polska.

Fot. mat. prasowe

Pracownicy garwolińskiej fabryki Avon martwią się o przyszłość

Okazuje się, że na tym nie koniec zmian, a pracownicy garwolińskiej fabryki mają prawo być zaniepokojeni. Od jednego z nich otrzymaliśmy informację o piśmie, które wysłał do zatrudnionych w Garwolinie Kristof Neirynck, Avon CEO. Poinformował w nim o sprzedaży przez Natura&Co działalności Avon International w Europie, Azji i Afryce globalnej spółce holdingowej Regent.

Kolejny rozdział?

- Z przyjemnością dzielę się dziś ważnymi informacjami na temat kolejnego rozdziału w historii Avon. Jak wiecie, w lutym 2024 roku Natura ogłosiła możliwość oddzielenia Natury i Avon, co ma na celu wykorzystanie potencjału obu marek. Od tego czasu Natura prowadzi strategiczny przegląd międzynarodowej działalności Avon, rozważając jej sprzedaż, wydzielenie lub separację - czytamy w piśmie od Kristofa Neiryncka, który patrzy w przyszłość z optymizmem i zapewnia, że „Regent wnosi cenne doświadczenie w tworzeniu długoterminowej wartości dla firm, w które inwestuje". W portfolio globalnej spółki znajdują się takie marki jak: Bally, DIM Paris, Escada, Sassoon i Playtex oraz firmy medialne i technologiczne, takie jak TechCrunch, Foundry, CrossKnowledge i Boundless Learning. Prezes Regent Michael Reinstein dostrzega ponoć wielki potencjał marki Avon i jej „wyjątkowość", a jego spółka jest zaszczycona, mogąc wspierać miliony konsultantek na całym świecie.

Będą kolejne zwolnienia?

W fabryce Avon w Garwolinie od jakiegoś czasu nie dzieje się dobrze, nic więc dziwnego, że mail wzbudził zaniepokojenie wśród pracowników, którzy martwią się o swoje stanowiska. Dyrektor generalny jednak uspokaja.

- Wiemy, że zmiany mogą rodzić pytania i jesteśmy tu, aby na nie odpowiedzieć, kiedy tylko będziemy mogli. Dopracowanie wszystkich szczegółów zajmie trochę czasu i będziemy Cię informować na bieżąco o postępach - pisze do pracowników Kristof Neirynck i zapewnia, że w tej chwili dla nich nic się nie zmienia, a fabryka pracuje jak dotychczas.

Przyznaje także, że transformacja Avon trwa i wciąż jest wiele do zrobienia.

To nie wszystko

W ostatnich dniach w mediach pojawiła się informacja o tym, że Natura&Co ogłosiła sprzedaż działalności Avon także w Ameryce Środkowej i na Dominikanie (tzw. Avon CARD) na rzecz Grupo PDC. Transakcja obejmuje rynki Gwatemali, Nikaragui, Panamy, Hondurasu, Salwadoru oraz Dominikany. Cena sprzedaży została ustalona na symbolicznego 1 dolara, a dodatkowo Avon Guatemala dokona płatności wierzytelnościowej w wysokości 22 milionów dolarów. Decyzja o sprzedaży działalności Avonu w Ameryce Środkowej i na Dominikanie miała być podyktowana koniecznością dalszej restrukturyzacji i uproszczenia portfela Natury. Grupa od kilku lat zmaga się z wysokimi kosztami operacyjnymi oraz spadkiem rentowności, dlatego konsekwentnie pozbywa się aktywów uznanych za mniej strategiczne.

ok

MKS Garwolin: Mamy mistrzynię świata! Maria Brzeźnicka nie miała sobie równych!

- W rozgrywanych w Tajlandii Mistrzostwach Świata Seniorów w badmintonie rewelacyjnie zagrała trenerka naszej młodzieży - Maria Brzeźnicka.

W kategorii WS 65+ nie miała sobie równych przeciwniczek, wygrała wszystkie mecze zostając Mistrzynią Świata - ogłosił dumny MKS Garwolin. Brzeźnicka zdobyła złoty i srebrny medal.

Mieszkanka Garwolina w finale pokonała rozstawioną z numerem 1 zawodniczkę z Niemiec 2:0.

W grze mieszanej Maria wystąpiła w parze z reprezentantem Danii Birgerem Steendbergem. Ta dwójka dotarła do finału, gdzie musiała uznać wyższość rozstawianej z nr 1 pary ze Szkocji, przegrywając w setach 1:2.

Maria Brzeźnicka zdobyła jedyny złoty medal dla Polski na tych mistrzostwach

Należy tu nadmienić, że Maria zdobyła jedyny złoty medal dla Polski na tych mistrzostwach. Łączny dorobek medalowy naszej reprezentacji to: jeden złoty, dwa srebrne i jeden brązowy.

ok

Maria Brzeźnicka z MKS Garwolin wywalczyła złoto oraz srebro

Gmina Żelechów zaciąga pożyczkę. W planie zielona transformacja

Gmina Żelechów zaciągnie pożyczkę długoterminową w Banku Gospodarstwa Krajowego wspierającą zieloną transformację. Uchwałę w tej sprawie podjęli radni.

Chodzi o realizację zadania „Zagospodarowanie terenu przy oczyszczalni ścieków w Żelechowie wraz z infrastrukturą towarzyszącą". Gmina Żelechów postanowiła ubiegać się o pożyczkę wspierającą zieloną transformację oferowaną przez Bank Gospodarstwa Krajowego ze środków Krajowego Planu Odbudowy.

Spłata rat kapitałowych pożyczki następować będzie w latach 2026-2035, a szczegółowe warunki udzielonej pożyczki określi umowa zawarta z Bankiem Gospodarstwa Krajowego.

Wysokość pożyczki wyniesie 2 859 668 zł, okres kredytowania to 10 lat, karencja w spłacie do 24 miesięcy, oprocentowanie 1 proc.

Grzegorz Rekiel

GAR

eprasa.pl 4ff2798c4a

Okrężne po wykopkach – w Jaźwinach przywrócono kolejną znikającą tradycję

13 września w Jaźwinach odbyło się wyjątkowe wydarzenie – Okrężne, czyli dawna odmiana dożynek, które w przeszłości kończyło czas ciężkich prac polowych.

Fot.mat. prasowe

W Jaźwinach przywrócono kolejną znikającą tradycję

Tradycyjnie, po zakończeniu wykopków, gospodarze i mieszkańcy spotykali się, aby dziękować za plony, przekazać symboliczny wieniec i wspólnie biesiadować do późnych godzin. Teraz, z inicjatywy grupy Jaźwiny dla Tradycji oraz Koła Gospodyń Wiejskich „Urzekające" ten zapomniany już zwyczaj powrócił w nowej formie – jako święto integrujące całą społeczność.

W Jaźwinach Okrężne rozpoczęło się od zakończenia zbiorów ziemniaków przez członków KGW oraz mieszkańców i przekazania gospodarzowi wieńca. Nie zabrakło także lokalnego zwyczaju tzw. oborania, czyli ciągnięcia gospodarza po polu za nogi. W jaźwińskie okrężne w wyjątkowy sposób włączyło się KGW z Wilchty, które przyjechało na pole wozem konnym prowadzonym przez Pana Marcina Jaronia, przywożąc w koszyczku podarunki na okrężne.

KGW „Urzekające" zadbało, by na uczestników pikniku czekały liczne atrakcje: przejażdżki wozem konnym po wsi, animacje i zabawy dla dzieci, malowanie buziek, dmuchana zjeżdżalnia. Wszystko w duchu przysłowia „Czym chata bogata, tym rada". Ważnym elementem była także część edukacyjna – stoisko przygotowane przez myśliwych z WKŁ nr 305 „Szarak", którzy dzielili się wiedzą o lesie i częstowali gości pieczonym dzikiem.

Rzucanie ziemniakiem do kosza i potańcówka

W czasie Okrężnego kontynuowano także działania związane z finansowanym z programu Mazowsze Lokalnie projektem pt. „Śladami dawnego rzemiosła", którego celem jest przywrócenie tradycji plecionkarskiej poprzez międzypokoleniowe warsztaty. Grupa Jaźwiny dla Tradycji przygotowała stoisko edukacyjne z wyrobami wiklinowymi, na którym pokazano dzieciom, skąd się bierze wiklina i omówiono jej ekologiczne aspekty. Ponadto najmłodsi uczestnicy pikniku mogli wziąć udział w konkursie rzutem ziemniakiem do kosza wiklinowego. Na najlepszych czekały nagrody, a na wszystkich uczestników Okrężnego ognisko z kiełbaskami i pieczonymi ziemniakami. Całość zwieńczyła potańcówka w dawnym stylu do późnych godzin wieczornych.

Okrężne w Jaźwinach było nie tylko okazją do wspólnej zabawy, ale również do przypomnienia dawnych tradycji, pokazania efektów warsztatów rękodzielniczych i zachęcenia kolejnych osób do zainteresowania się sztuką wikliniarstwa. W tym roku celem „Urzekających" jest przywracanie dawnych obrzędów i zwyczajów, które coraz częściej odchodzą w zapomnienie. To właśnie one stanowią inspirację do działań KGW i są sposobem na ożywienie lokalnej tożsamości oraz integrację mieszkańców.

ok

Fot.mat. prasowe

KGW „Urzekające" zadbało, by na uczestników pikniku czekały liczne atrakcje

Fot.mat. prasowe

W tym roku celem „Urzekających" jest przywracanie dawnych obrzędów i zwyczajów, które coraz częściej odchodzą w zapomnienie

Koła gospodyń rozwiną skrzydła

Dzięki pozyskanym środkom kupią to, czego najbardziej potrzebują do organizowania imprez, zwłaszcza w zakresie kulinariów. Dwa koła gospodyń wiejskich z gminy Żelechów otrzymały czeki o wartości 10 tys. zł każdy.

Fot.UM Żelechów

Dla koła w Goniwiku pozyskane środki są jednymi z pierwszych, jakie uzyskało się mu uzyskać. Zaledwie w ubiegłym roku miejscowe panie wraz z sołtysem zawiązały organizację, którą z powodzeniem rozwijają

Spotkanie z marszałkiem województwa mazowieckiego Adamem Struzikiem i wicemarszałek Janiną Ewą Orzełowską w Uścieńcu koło Łaskarzewa przyniosło dobre nowiny dla mieszkańców części gminy Żelechów.

- Nasze dwa koła, w Starym Goniwilku i Starym Kębłowie, otrzymały środki na swoją działalność. Są to pieniądze z przeznaczeniem na aktywizację tego typu organizacji. W obu przypadkach posłużą na doposażenie świetlic – informuje burmistrz Żelechowa Krystyna Wieczorkiewicz.

Nowe koło, „nowa" świetlica

Dla koła w Goniwiku pozyskane środki są jednymi z pierwszych, jakie uzyskało się mu uzyskać. Zaledwie w ubiegłym roku miejscowe panie, wraz z sołtysem zawiązały organizację, którą z powodzeniem rozwijają. Z nowo powstałego koła dumy nie kryje włodarz gminy.

– Jest to kolejne KGW na naszym terenie, a mamy tych kół sześć. Aktualnie w Goniwilku przeprowadzamy remont budynku świetlicy. Część została wyremontowana w ubiegłym roku. W bardzo dużym zakresie włączyli się w te prace mieszkańcy wsi. To spowodowało, że można było zrobić zdecydowanie więcej, niż wstępnie zakładaliśmy – tłumaczy burmistrz.

W tym roku przyszła pora na remont zaplecza kuchennego. Kilka miesięcy temu koło dostało na ten cel kilkanaście tysięcy złotych od marszałka województwa, a część dołożyła gmina.

– W ten sposób wyremontujemy budynek w pełni i świetlica będzie mogła być z pełną mocą wykorzystywana. Bo do tej pory spotkania odbywały się w niej rzadko – oznajmia Wieczorkiewicz.

Jesienią pojawi się sprzęt

Najnowsze dofinansowanie, panie ze Starego Goniwilka zamierzają wykorzystać na zakup kilku niezbędnych mebli i urządzeń. Na liście zakupów są dwa stoły metalowe robocze. Do tego duża patelnia wolnostojąca, kwadratowa do smażenia i lodówka-witryna z przeszklonymi drzwiami.

Jak przyznaje przewodnicząca koła, to dopiero początek planów rozwojowych.

– Lista na pewno byłaby dużo dłuższa. Dla stały, które chcemy teraz kupić, i tak nam nie wystarczą. Potrzebujemy kolejnego, bo brakuje nam miejsca podczas przygotowań do wydarzeń i wtedy musimy pracować w naszych domach. Z innych, potrzebnych rzeczy, przydałaby się zmywarko-wyparzarka – zauważa przewodnicząca KGW w Starym Goniwilku Katarzyna Tkaczyk.

O ile ziszczanie marzeń potrwa dłużej, to zakupy dzięki dofinansowaniu od marszałka dotrą już za kilka tygodni.

– Jak tylko pieniądze pojawią się na naszym koncie, ruszymy po zakupy. Jesienią na pewno nowy sprzęt pojawi się w naszej świetlicy. I wykorzystamy go przy najbliższej okazji – mówi przewodnicząca. A okazji nie zabraknie, bo koło często organizuje wydarzenia razem ze szkołą podstawową w Goniwilku.

Już korzystają z urządzeń

Z kolei dofinansowanie dla drugiego koła – w Starym Kębłowie już dotarło na konto gospody. Mało tego, panie dokonały nawet zakupu tego, czego potrzebowały. Stan posiadania świetlicy wzbogacił się w ten sposób o dodatkową zastawę stołową i naczynia do ekspedycji potraw. Chodzi o termosy, w których można przewozić napoje, razem z boksami ze styropianu, zapewniającymi utrzymanie właściwej temperatury, a także podgrzewacz kateringowy oraz drobny sprzęt kuchenny, typu: noże i obieracz do warzyw. Zdaniem przewodniczącej KGW, te artykuły są najpotrzebniejsze.

– Po 12 latach, a tyle minęło od ostatniego dużego zakupu, zastawa stołowa już się nam zużyła. Choć zwykle staramy się na bieżąco przeznaczać na takie rzeczy pieniądze z nagród czy jarmarków. Zawsze znajdzie się coś, co trzeba dokupić lub uzupełnić – mówi Agnieszka Sztelmach.

Kupione urządzenia już są wykorzystywane. Przydają się w imprezach organizowanych w świetlicy, jak i na zewnątrz. I takie właśnie zewnętrzne wydarzenie miało miejsce w ostatnią sobotę (20 września).

– Brałyśmy udział w pikniku charytatywnym na stadionie „Sępa" w Żelechowie. Termosy przydały nam się do przewożenia napojów, a w podgrzewaczach miałyśmy stale gorące pierogi i bigos – przyznaje przewodnicząca KGW.

PL

GAR

eprasa.pl 4ff2798c4a

Piratki drogowe na celowniku policji

Utrata prawa jazdy na trzy miesiące oraz wysokie mandaty - to konsekwencje dla nieodpowiedzialnych kierowców, którym brawurową jazdę przerwali policjanci z garwolińskiej grupy SPEED.

Każdego dnia policjanci z mazowieckiej grupy SPEED kontrolują stan bezpieczeństwa na drogach. Policjanci intensywnie pracują, aby kierowcy zachowywali się odpowiedzialnie, a ci, którzy tego nie robią, ponieśli adekwatne konsekwencje.

W piątek (12 września) w Celejowie na celowniku funkcjonariuszy znalazła się kierująca audi. 33-latka w obszarze zabudowanym pędziła z prędkością 124 km/h, gdzie obowiązywało ograniczenie do 50 km/h. We wtorek (16 września) w Maciejowicach na ulicy Kościelnej 22-letnia kierująca volvo przekroczyła prędkość w obszarze zabudowanym o 70 km/h.

Za rażące przekroczenie dopuszczalnej prędkości obie kobiety na trzy miesiące straciły prawo jazdy. Zostały ponadto ukarane mandatami. W pierwszym przypadku w wysokości 2,5 tys. złotych oraz 15 punktami karnymi, w drugim - 2 tys. złotych i 14 punktami karnymi.

ok

Kierujące zostały także ukarane mandatami i punktami karnymi

Każdego dnia policjanci z mazowieckiej grupy SPEED kontrolują stan bezpieczeństwa na drogach

Pilawa przystąpi do spółdzielni energetycznej. W planie rozwój OZE

Radni z Pilawy zgodzili się na przystąpienie gminy Pilawa do spółdzielni energetycznej o nazwie „Spółdzielnia Energetyczna w Mieście i Gminie Pilawa".

Przedmiotem działalności spółdzielni energetycznej jest wytwarzanie prądu lub biogazu, biogazu rolniczego, biometanu, lub ciepła w instalacjach odnawialnego źródła energii, obrót nimi lub ich magazynowanie, dokonywane w ramach działalności prowadzonej wyłącznie na rzecz tych spółdzielni oraz ich członków.

Radni ocenili, że „biorąc pod uwagę rosnące koszty zakupu energii elektrycznej i jej dystrybucji, zasadne jest poszukiwanie rozwiązań zwiększających bezpieczeństwo energetyczne gminy, w tym zapewnienie dostaw energii dla jednostek gminnych, takich jak szkoły, świetlice, urządzenia wodne i kanalizacyjne, instalacje oświetlenia ulicznego". Rajcy zgodzili się zatem na przystąpienie gminy do spółdzielni energetycznej o nazwie „Spółdzielnia Energetyczna w Mieście i Gminie Pilawa".

Fot.ok

Budynek Urzędu Miasta i Gminy Pilawa

Spółdzielnia rozpocznie działalność po przyjęciu jej statutu oraz dokonaniu zgłoszenia do wykazu spółdzielni energetycznych, prowadzonego przez Krajowy Ośrodek Wsparcia Rolnictwa. Jej funkcjonowanie umożliwi rozwój odnawialnych źródeł energii na terenie gminy i zapewni większą stabilność energetyczną.

Celem działania spółdzielni będzie między innymi produkcja prądu na potrzeby własne, członków, co przełoży się na ograniczenie zakupów energii z zewnętrznych źródeł oraz stopniowe osiąganie samowystarczalności energetycznej. Wpłynie to również pozytywnie na jakość środowiska naturalnego.

- Miasto i Gmina Pilawa, jako członek - założyciel będzie miała realny wpływ na decyzje podejmowane w ramach spółdzielni oraz na jej kierunki rozwoju. Spółdzielnia będzie mogła ubiegać się o środki zewnętrzne na dalszą rozbudowę instalacji odnawialnych źródeł energii - czytamy w uzasadnieniu uchwały.

Grzegorz Rekiel

Policjanci sprawdzili prędkość – by chociaż jednego dnia na drogach nie było ofiar śmiertelnych

W czwartek, 18 września funkcjonariusze mazowieckiej policji przeprowadzili wzmożone działania kontrolne pod nazwą „Prędkość".

Akcja wpisuje się w międzynarodową kampanię ROADPOL Safety Days, organizowaną w ramach Europejskiego Tygodnia Mobilności, który trwa od 16 do 22 września. Celem inicjatywy jest promowanie bezpiecznych zachowań na drogach oraz dążenie do całkowitego wyeliminowania ofiar śmiertelnych w wypadkach drogowych.

W ramach działań „Prędkość" oczy funkcjonariuszy ruchu drogowego były skierowane przede wszystkim na kierowców łamiących ograniczenia prędkości. Policjanci wykorzystywali laserowe mierniki prędkości oraz nieoznakowane radiowozy wyposażone w wideorejestratory. Kontrole zostały przeprowadzone w miejscach szczególnie narażonych na niebezpieczne zdarzenia drogowe, w tym w rejonach przejść dla pieszych, skrzyżowań oraz na odcinkach dróg, gdzie najczęściej dochodzi do przekraczania dozwolonej prędkości.

Fot.KPP Garwolin

Działania prowadzone są w duchu „wizji ZERO" – idei zakładającej, że możliwe jest osiągnięcie dnia bez ofiar śmiertelnych na drogach

Działania prowadzone są w duchu „wizji ZERO" – idei zakładającej, że możliwe jest osiągnięcie dnia bez ofiar śmiertelnych na drogach. Mazowiecka policja podkreśla, że nadmierna prędkość pozostaje jedną z głównych przyczyn tragicznych wypadków, dlatego tak ważne jest konsekwentne egzekwowanie przepisów oraz edukacja kierowców.

ROADPOL Safety Days to inicjatywa Europejskiej Organizacji Policji Ruchu Drogowego, wspierana przez Komisję Europejską oraz Europejską Radę Bezpieczeństwa Ruchu Drogowego (ETSC). Kampania ma na celu nie tylko kontrolę, ale także budowanie świadomości społecznej na temat odpowiedzialności za bezpieczeństwo na drogach.

ok

GAR

eprasa.pl 4ff2798c4a

Tragiczny wypadek w Kaleniu Drugim. Nie żyje kobieta

Do tragicznego wypadku doszło w sobotę w miejscowości Kaleń Drugi w gminie Sobolew. Niestety śmierć poniosła 50-latka kierująca jednym z pojazdów.

Fot.OSP Korytnica

W wypadku śmierć poniosła 50-latka

Tragiczny wypadek miał miejsce w sobotę, 20 września przed godziną 15.

Jak poinformował Zespół Prasowy Komendy Wojewódzkiej Policji zs. w Radomiu, 42-letni mężczyzna kierujący samochodem marki opel uderzył w bok pojazdu marki seat, którym kierowała 50-latka. W wyniku odniesionym obrażeń kobieta zmarła. Mężczyzna był trzeźwy, trafił do szpitala.

Na miejscu działania prowadziły zastępy JRG Garwolin, jednostki OSP z Korytnicy, Sobolewa i Kalenia-Grabniaka oraz dwa ZRM oraz dwie jednostki policji. Lądował także śmigłowiec LPR.

ok

Strażacy udowodnili, że niestraszna im żadna pogoda! Odbyły się zawody OSP w Goździku

W niedzielę, 14 września w Goździku odbyły się Gminne Zawody Sportowo-Pożarnicze Ochotniczych Straży Pożarnych oraz Młodzieżowych Drużyn Pożarniczych z terenu Gminy Górzno.

W rywalizacji wzięło udział osiem jednostek Ochotniczych Straży Pożarnych oraz sześć jednostek Młodzieżowych Drużyn Pożarniczych

W rywalizacji wzięło udział osiem jednostek Ochotniczych Straży Pożarnych oraz sześć jednostek Młodzieżowych Drużyn Pożarniczych.

Zawody rozpoczęły się meldunkiem złożonym przez Komendanta Gminnego ZOSP RP Roberta Gładysza o gotowości jednostek do zawodów. Następnie strażacy przystąpili do konkurencji sprawnościowych, takich jak sztafeta pożarnicza 7x50 m oraz ćwiczenia bojowego, wymagającego szybkości, precyzji oraz współpracy zespołowej. Rywalizacja MDP składała się tylko z rozwinięcia bojowego. Poczynaniom strażaków przyglądała się komisja sędziowska powołana przez Komendanta Powiatowego PSP w Garwolinie, w składzie – sędzia główny mł. kpt. Krystian Błażejczyk wspomagany przez mł. kpt. Pawła Bryzka.

Publiczność pod parasolami dopingowała zawodników, a dodatkową atrakcją był pokaz przygotowany przez dzieci z Dziecięcej Drużyny Pożarniczej w Goździku.

Fot.mat. prasowe

Rywalizacja przebiegała na bardzo wysokim poziomie

KLASYFIKACJA GENERALNA ZAWODÓW PRZEDSTAWIA SIĘ NASTĘPUJĄCO:

Drużyny seniorskie:
I miejsce OSP Samorządki
II miejsce OSP Chęciny
III miejsce OSP Goździk
IV miejsce OSP Kobyla Wola
V miejsce OSP Górzno
VI miejsce OSP Wólka Ostrożeńska
VII miejsce OSP Łąki
VIII miejsce OSP Unin

Drużyny MDP:
I miejsce MDP Goździk
II miejsce MDP Chęciny
III miejsce MDP Samorządki
IV miejsce MDP Unin
V miejsce MDP Chęciny
VI miejsce MDP Kobyla Wola

Na zakończenie wszystkie drużyny OSP oraz MDP otrzymały pamiątkowe dyplomy i nagrody pieniężne, które w imieniu Wójta Gminy Górzno – wręczyła Skarbnik Gminy Grażyna Szewczyk. Dzieci z Dziecięcej Drużyny Pożarniczej w Goździku otrzymały dyplomy oraz pamiątkowe nagrody za udział w zawodach.

ok

Fot.mat. prasowe

Mali strażacy pokazali, że nie straszna im żadna pogoda

GAR

Skwer w gminie Pilawa ma nową nazwę. „Wkład w rozwój miejscowości”

Skwerowi położonemu w Trąbkach na działce, na którym znajduje się obelisk na kopcu poświęcony założycielowi Huty Szkła Ignacemu Hordliczce, została nadana nazwa „Skwer im. Hordliczków”. Taką decyzję podjęli radni z Pilawy.

- Rodzina Hordliczków miała niewątpliwie wielki wkład w rozwój miejscowości Trąbki. W 1835 roku czeski przemysłowiec Ignacy Hordliczka zakupił część dóbr ziemskich wsi Trąbki. Przedsiębiorca po zakupie gruntu przystąpił do wybudowania huty szkła – dużej hali produkcyjnej, pieców, budynków fabrycznych, gospodarczych oraz domów mieszkalnych dla pracowników. Obok hali produkcyjnej powstała osada fabryczna. Po śmierci właściciela w 1854 roku hutę przejęli jego bratankowie Wilhelm i Edward, którzy rozwinęli działalność. W szybkim czasie huta stawała się największą wytwórnią najwyższej jakości szkła i kryształów na terenie guberni lubelskiej - czytamy w uzasadnieniu uchwały podjętej przez radnych.

Wyroby odnosiły sukcesy na targach w Paryżu, Wiedniu i Petersburgu, były znane w całym Imperium Rosyjskim - w galanterię stołową zaopatrywano także dwór carski. Huta Szkła, Kryształów i Szyb do Okien Hordliczków była uhonorowana licznymi nagrodami i medalami nie tylko za piękne wyroby, ale również za wprowadzany postęp technologiczny i dbałość o załogę. Troska Hordliczków o mieszkańców, a zwłaszcza pracowników i ich rodziny przejawiała się na różnych płaszczyznach, poczynając od zapewnienia bezpłatnych mieszkań, przydzielenia ogródków działkowych, założenia szkoły dla dzieci i niedzielnej szkoły dla pracowników huty.

W pobudowanym kantorze zorganizowano salę gier i czytelnię

Przy hucie funkcjonowała również łaźnia oraz szpital z apteką. Działała także kasa zapomogowa dla chorych i wdów. Potomkowie Ignacego również byli filantropami i czuwali nad losem mieszkańców. W 1923 roku rodzina Hordliczków przekazała teren przy głównej drodze w Trąbkach pod budowę kościoła, plebanii oraz cmentarza. Stanisław Hordliczka założył drużynę harcerską, którą sponsorował. Ponadto uczył nieodpłatnie gry na fortepianie i mandolinie.

W okresie II wojny światowej czuwał nad bezpieczeństwem pracowników zakładu oraz mieszkańców osady. Był tłumaczem w kontaktach z okupantem, pomagając ludziom i chroniąc ich przed wywiezieniem na przymusowe roboty. Ku czci Ignacego Hordliczki, jego bratanek i jednocześnie spadkobierca posiadłości i fabryki w Trąbkach, Edward Hordliczka wybudował pomnik na kopcu otoczonym wodą. W 1970 roku Wojewódzki Konserwator Zabytków wpisał pomnik do ewidencji zabytków.

Gmina Pilawa przeprowadziła prace mające na celu odrestaurowanie obelisku i zagospodarowanie otaczającego go terenu. Wykonany został taras widokowy, plac i ścieżki wyłożono kostką, wykonano tablice informacyjne, na których umieszczono informacje o historii miejscowości oraz dokonano nasadzeń zieleni. Teren został ogrodzony i oświetlony, zamontowano elementy małej architektury. Oczyszczono fosę wokół pomnika i wykonano mostek wraz ze schodami, którymi można przejść na kopiec.

Grzegorz Rekiel

eprasa.pl 4ff2798c4a

Dożynki w Garwolinie – wdzięczność i tradycja

W niedzielę, 14 września mieszkańcy Garwolina i okolicznych miejscowości wspólnie świętowali Dożynki – tradycyjne podziękowanie za plony ziemi i trud pracy tych, którzy z oddaniem ją pielęgnują.

Fot.garwolin.pl

Tegorocznymi starostami dożynek byli Agnieszka Suchecka i Artur Ziomek z Niecieplina

Fot.garwolin.pl

Wieniec reprezentujący Miasto Garwolin przygotował najstarszy rolnik naszego miasta – pan Antoni Garwoliński

W tym roku rolę gospodarza uroczystości pełnili mieszkańcy Niecieplina – miejscowości należącej do garwolińskiej parafii. Zaś tegoroczny wieniec dożynkowy Miasta Garwolin miał wyjątkowy charakter – nawiązywał nie tylko do wdzięczności za plony, lecz także do jubileuszu 150-lecia garwolińskiej Ochotniczej Straży Pożarnej.

Na uroczystości mieszkańców zaprosili wspólnie Kolegiata Garwolin, Burmistrz Miasta Garwolina oraz Spółka dla Zagospodarowania Wspólnoty Gruntowej w Garwolinie. Centralnym punktem obchodów była Msza Święta dziękczynna odprawiona w kościele parafialnym pw. Przemienienia Pańskiego. Liturgii przewodniczył proboszcz ks. Stanisław Szymuś, który w kazaniu podkreślił znaczenie pracy rolników, ogrodników i wszystkich osób związanych z uprawą ziemi, a także potrzebę budowania wspólnoty opartej na wdzięczności i wzajemnym szacunku. Przypomniał także, że troska o ziemię i wdzięczność za jej plony to obowiązek każdego z nas.

Wyjątkowy wieniec

Jak co roku, wieniec reprezentujący Miasto Garwolin przygotował najstarszy rolnik naszego miasta – pan Antoni Garwoliński, członek Spółki dla Zagospodarowania Wspólnoty Gruntowej, a zarazem najstarszy druh Ochotniczej Straży Pożarnej w Garwolinie. W tym roku jego dzieło miało wyjątkowy charakter – wieniec dożynkowy nawiązywał nie tylko do wdzięczności za plony, lecz także do jubileuszu 150-lecia garwolińskiej Ochotniczej Straży Pożarnej. To powiązanie nie jest przypadkowe – od pokoleń to właśnie rolnicy stanowili fundament straży pożarnej, łącząc pracę na roli z ofiarną służbą na rzecz wspólnoty. Wieniec symbolicznie podkreślał zarówno ciężką pracę rolników, jak i wieloletnią służbę strażaków, którzy od pokoleń wspierają mieszkańców, niosąc pomoc w czasie klęsk żywiołowych, katastrof czy awarii, tak często dotykających ludzi pracujących na roli.

Podzielili się chlebem

Tegorocznymi starostami dożynek byli Agnieszka Suchecka i Artur Ziomek z Niecieplina. To właśnie ta miejscowość pełniła rolę gospodarza uroczystości i zadbała o oprawę liturgii Mszy Świętej. Dzięki zaangażowaniu mieszkańców Niecieplina uroczystości nabrały szczególnego, wspólnotowego charakteru. Przygotowali także piękny wieniec. Swoje dzieła zaprezentowały także sołectwa Nowego i Starego Puznowa oraz Jagodnego. Symboliczne dary – owoce, warzywa i kwiaty – do świątyni przynieśli przedstawiciele Rodzinnych Ogrodów Działkowych „Zefirek" z Garwolina. Delegacje złożyły także chleby dożynkowe, które zostały uroczyście podzielone wśród parafian i mieszkańców. W uroczystościach uczestniczyli m.in. zastępca burmistrza miasta Garwolina Albert Baran, przewodniczący Rady Miasta Marek Mikulski, radni Barbara Wilczek i Jan Paziewski, prezes Spółki dla Zagospodarowania Wspólnoty Gruntowej w Garwolinie Ryszard Ekiert.

Wspólne świętowanie

Tegoroczne dożynki były nie tylko okazją do podziękowania za plony, ale także do wspólnego świętowania i kultywowania lokalnych tradycji.

– Z ogromną wdzięcznością

Wieniec reprezentujący Miasto Garwolin przygotował najstarszy rolnik naszego miasta - Antoni Garwoliński

składamy podziękowania za udział w tegorocznych uroczystościach dożynkowych oraz za przygotowanie wieńców i darów, będących pięknym świadectwem przywiązania do kultury i wartości, które od pokoleń stanowią fundament naszej tożsamości – podkreślił proboszcz, prosząc jednocześnie delegacje z Puznowa Starego i Nowego o przewodnictwo w przyszłorocznych uroczystościach. – Cieszymy się, że są wśród nas ludzie, którzy z sercem i bezinteresownie podejmują wysiłek na rzecz wspólnego dobra, a swoją postawą inspirują innych do działania. Niech dzisiejsze święto będzie dla nas wszystkich okazją do radości, jedności i wdzięczności wobec Pana Boga i siebie nawzajem, a także zachętą do dalszej współpracy na rzecz naszej ojczyzny – czytamy w podziękowaniach, jakie otrzymały delegacje od współorganizatorów.

ok

Nadmorski klimat w Galerii Kotłownia

Trzy artystki, trzy różne spojrzenia i jeden temat – krajobraz nadmorski. To zapowiedź nowej wystawy w ramach cyklu „Ściany dla lokalsów", której uroczysta inauguracja odbędzie się w piątek, 19 września o godzinie 18:00 w Galerii Kotłownia. Przyjdźcie i sprawdźcie malarski szum fal i wzburzone morze. Wstęp wolny.

„Marynistycznie" to nowy tytuł ekspozycji, którą od piątku, 19 września będzie można oglądać w Galerii Kotłownia. Takiej wystawy jeszcze tu nie było. Wyróżnia ją zarówno temat, jak i artystki.

Sceny marynistyczne to takie, które przedstawiają krajobraz morski: z łodziami, okrętami, widokiem portu lub wybrzeża. Tematyczne wystawy kilku artystów podczas jednej prezentacji to nie jest częsta formuła prezentacji w galerii działającej przy CSiK. Podobnie rzadko zdarza się, by prezentowały się „grupy" twórcze. Trzy malarki: Kamila Izdebska, Violetta Izdebska oraz Małgorzata Tomkiewicz należą do pomorskiego oddziału Stowarzyszenia Marynistów Polskich w Malborku oddział w Żuławach. Obrazy prezentowane na wystawie są efektem wspólnych nadmorskich plenerów.

Kamila Izdebska ur. 1978 r. w Puławach. Ukończyła Liceum Ogólnokształcące w Mińsku Mazowieckim. Absolwentka Architektury Krajobrazu SGGW w Warszawie oraz katedry Roślin Ozdobnych Wydziału Ogrodnictwa Uniwersytetu Przyrodniczego w Lublinie. Pracowała jako architekt krajobrazu w Łasku.

Violetta Izdebska ur. 1956 r. w Radomiu. Absolwentka Państwowego Liceum Sztuk Plastycznych w Lublinie. Studiowała w Instytucie Wychowania Artystycznego UMCS w Lublinie. Dyplom z grafiki obroniła u profesora M. Snocha, a dyplom z projektu produktu u profesor B. Suszczyńskiej-Rąpalskiej na Wydziale Form Przemysłowych ASP w Krakowie. Należy do Polskiego Związku Artystów i Grafików. Uprawia malarstwo i grafikę. Jej prace wystawiane były w Polsce i za granicą. W latach 1999-2020 pracowała jako nauczycielka przedmiotów artystycznych w Liceum Sztuk Plastycznych w Mińsku Mazowieckim.

Małgorzata Tomkiewicz ur. 1967 r. w Mińsku Mazowieckim. Jest wieloletnim nauczycielem plastyki, techniki i informatyki w szkole podstawowej. Należy do Związku Artystów Marynistów Polskich. W wolnym czasie zajmuje się oprawą artystyczną albumów fotograficznych, dekoracją wnętrz, a przede wszystkim malarstwem. Jej ulubioną techniką malarską jest akwarela, a także pastele i akryle.

ok

Nasyceni sztuką! Trzy dni Festiwalu Saturator Teatralny

Teatr na ulicach, spektakle w salach i w plenerze, warsztaty dla najmłodszych, a także widowiska pełne emocji dla dorosłych.

Na scenie obok lokalnych grup wystąpili artyści niejednokrotnie oklaskiwani przez międzynarodową widownię. Miniony weekend w Garwolinie upłynął pod znakiem sztuk teatralnych. Siódma edycja Saturatora przyciągnęła widzów w każdym wieku.

Zabawnie, z przymrużeniem oka, wzruszająco, refleksyjnie – po prostu różnorodnie. Festiwal Saturator Teatralny to coroczna okazja do tego, by zobaczyć teatr w wielu odsłonach, poczuć różne emocje, bawić się i uronić łzy wzruszenia. To, jak ważny to element w kalendarzu wydarzeń kulturalnych w Garwolinie, podkreślali podczas oficjalnego otwarcia festiwalu burmistrz Garwolina Marzena Świeczak, wiceprzewodniczący rady miasta Marek Łagowski, Magda Chabros z Mazowieckiego Instytutu Kultury oraz dyrektor Centrum Sportu i Kultury w Garwolinie Jarosław Kargol.

Prologiem tegorocznej edycji festiwalu były dwa spotkania z publicznością na garwolińskich osiedlach. Już w środę Teatr Warszawskiego Centrum Pantomimy wystąpił w Koszarach, a dzień później zaprezentował się publiczności na osiedlu Romanówka. W piątek na Skwerze Solidarności teatr przygotował „Fiestę" – barwne, muzyczne, interaktywne widowisko, zapraszające do wspólnej trzydniowej podróży teatralnymi szlakami.

Emocje i refleksja

Dla starszej widowni organizatorzy przygotowali bogaty wybór spektakli o głębszej tematyce. Publiczność poruszyła „Walizka" Teatru Rękawiczka – opowieść o pamięci, wojnie i tożsamości. Sporą dawkę napięcia i ironii przyniosły „Dziewczynki" Teatru O!Mamy, czyli przewrotna historia o kobiecej solidarności. Nie zabrakło także widowisk eksperymentalnych i refleksyjnych: „Luxurious Hobby" Filipa Szatarskiego zaskoczyło formalną różnorodnością i dialogiem ze sztuką współczesną, a „Klub kobiet: słuchaj, czuj, żyj" oraz „Dotyk" Kieleckiego Teatru Tańca zachwycił siłą kobiecego doświadczenia opowiedzianego poprzez ruch. Teatr Akt natomiast rozbawił Garwolin swoim plenerowym spektaklem sportowym pt. „Kalos kaghatos". Sobotni wieczór zakończył się klimatycznym przestawieniem „Don Kichot" z muzyką flamenco na żywo oraz zachwycającą scenografią, która pod koniec stanęła w ogniu – kontrolowanie, zgodnie ze scenariuszem. Wrażenie na widzach wywarł kostiumowy spektakl „Fin Amor" Teatru Ewolucji Cienia – opowieść o sile miłości. Z kolei „Bal" Teatru KTO przeniósł widzów w podróż przez dekady – od swingowych lat 30., przez namiętne tanga, aż po współczesne rytmy – opowiadając historię ludzkich losów zapisanych w tańcu.

ok

GAR

eprasa.pl 4ff2798c4a

Naczelnik Kamil Pluta wziął ślub!
Strażaków z OSP w Trzciance nie mogło tego dnia zabraknąć

W sobotę, 20 września, rodzina strażacka OSP w Trzciance miała ogromny zaszczyt uczestniczyć w wyjątkowym wydarzeniu – ślubie Naczelnika Kamila Pluty oraz jego wybranki, druhny Karoliny, która niedawno zasila szeregi jednostki w Trzciance, a na co dzień ratuje życie jako ratownik medyczny.

Fot.OSP w Trzciance

To był piękny dzień dla „strażackiej rodziny" w Trzciance

- To dla nas szczególna chwila – widzieć, jak nasz Naczelnik rozpoczyna nowy, piękny etap życia, mając u boku wspaniałą towarzyszkę, od dziś Żonę Naczelnika. - w mediach społecznościowych druhowie z OSP w Trzciance, których nie mogło zabraknąć podczas tak wyjątkowego dnia dla Naczelnika ich jednostki.

Po uroczystości zaślubin strażacy utworzyli pod kościołem szpaler, po którym Młoda Para wkroczyła na nową drogę wspólnego życia.

- Życzymy Kamilowi i Karolinie mnóstwa miłości, radości i pomyślności. Niech każdy dzień Ich wspólnego życia będzie pełen szczęścia i wsparcia – tak w codzienności, jak i w strażacko-ratowniczej służbie. - życzą nowożeńcom strażacy z OSP w Trzciance, a nasza redakcja przyłącza się do tych życzeń. Dużo szczęścia i miłości!!!

ok

Fot.OSP w Trzciance

Po uroczystości zaślubin strażacy utworzyli pod kościołem szpaler

PIĄTEK • 26 września

TVP 1

05:25 Wichrowe wzgórze - serial obycz., Turcja, 2024
06:15 Akacjowa 38 - serial 2017
07:00 Transmisja Mszy Świętej
07:30 Agape Blisko Ciebie - magazyn
08:00 Serwis Info
08:10 Pogoda Info
08:20 Okrasa łamie przepisy - magazyn kulinarny
09:00 Ranczo - serial obycz., 2013
10:00 Komisarz Alex - serial krym.
11:00 Ojciec Mateusz - serial
12:00 Serwis Info
12:10 Agrobiznes
12:30 Agropogoda - magazyn
12:40 Magazyn Rolniczy
12:55 Natura w Jedynce - Kerkini - grecka przystań ptaków - dok., Franc., 2022
14:00 Wichrowe wzgórze - serial obycz., Turcja, 2024
15:00 Serwis Info
15:15 Reporterzy - magazyn

15:35 Gra słów. Krzyżówka - teleturniej
16:05 Dziedzictwo - serial, Turcja
17:00 Teleexpress
17:20 Pogoda
17:30 Jaka to melodia?
18:10 Klan - telenowela TVP
18:45 Akacjowa 38 - serial, 2017
19:30 Program inform. 19.30
19:55 Pytanie dnia
20:10 Sport
20:15 Pogoda
20:30 Zaraz wracam - serial, 2025
21:10 Komisarz Alex - serial krym.
22:10 Sekielski wieczorową porą - talk-show
23:15 Galimatias czyli Kogel-Mogel II - kom., Polska, 1989
00:55 Wykrywacz kłamstw
01:20 Drelich - serial, 2025
02:20 Rocky 4 - fab., USA, 1985

TVP 2

04:35 Na dobre i na złe - serial
05:30 M jak miłość - serial, 2021
06:25 Anna Dymna - spotkajmy się
06:55 Dla niesłyszących - Barwy szczęścia - serial
07:30 Pytanie na śniadanie
11:50 Jedzenie ma znaczenie
12:25 Koło fortuny - teleturniej
13:15 Miłość i nadzieja - serial obycz., Turcja, 2022
14:05 Va Banque - teleturniej
14:35 Na sygnale - serial fabularyzowany
15:05 La Promesa - pałac tajemnic - serial, Hiszp., 2023
15:50 Eko na serio - felieton
16:00 Koło fortuny - teleturniej
16:35 Familiada - teleturniej
17:20 Miłość i nadzieja - serial obycz., Turcja, 2022
18:15 Va Banque - teleturniej
18:50 Jeden z dziesięciu - telet.

19:25 Barwy szczęścia - serial obycz., 2025
19:55 Eko na serio - felieton
20:05 Barwy szczęścia - serial obycz., 2025
20:45 Postaw na milion - teleturniej
21:45 Tak to leciało - teleturniej muzyczny
22:45 To jest grane - magazyn muzyczny
23:20 50. Festiwal Polskich Filmów Fabularnych w Gdyni - studio
23:50 Kino relaks - Operacja Piorun - sens., Wlk. Bryt., 1966
02:10 Ciasteczko dla księcia - film fabularny, USA, Knada, 2023
03:55 Rodzinka.pl - serial komediowy

TVN

05:40 Uwaga! - program interwencyjny
05:55 Ukryta prawda - program obyczajowy
06:50 Kuchenne rewolucje - program kulinarno-rozrywkowy. Dzisiaj zajrzymy do restauracji „Tasty" w Piekarach Śląskich.
07:45 Dzień Dobry TVN - magazyn poranny
11:40 Kuchenne rewolucje - program kulinarno-rozrywkowy. Czechowice-Dziedzice, Magda Gessler zaprasza do restauracji „Irlandia", a potem do „Kuźni Smaków" w Sokołowie.
13:55 The Floor - teleturniej
14:35 Ukryta prawda - program obyczajowy
16:50 Szpital św. Anny - serial obycz., Polska
17:55 Detektywi - program kryminalny

19:00 Fakty
19:30 Sport, Pogoda
19:50 Uwaga! - program interw.
20:00 John Wick III - sens., USA, Ukraina, Włochy, 2019
22:55 Wdowy - sens., USA, Wlk. Bryt., 2018. Historia czterech kobiet, których nie łączy nic z wyjątkiem długu, pozostawionego im w spadku przez zmarłych mężów, uwikłanych w działalność przestępczą.
01:25 Kuba Wojewódzki - talk-show
02:25 Kuchenne rewolucje - program kulinarno-rozrywkowy
03:25 CSI: Kryminalne zagadki Las Vegas - serial, USA
04:10 Uwaga! - program interw.
04:25 Łowcy staroci

POLSAT

06:00 Nowy Dzień z Polsat News
08:00 Halo tu Polsat - program informacyjno-rozrywkowy
11:30 Gliniarze - Zgwałcono młodą kobietę. Trop wiedzie do kierowcy z aplikacji przewozowej, z której ofiara korzystała przed napadem.
14:40 Dlaczego ja? - Była żona Jana Olejniczka zostaje zaatakowana. Jan znajduje ją nieprzytomną przed ich wiejskim domem.
15:50 Wydarzenia - program informacyjny
16:15 Interwencja - magazyn reporterów
16:15 Pogoda
16:30 Na Ratunek 112 - 38-letnia Agata Borsiak mieszka z mężem Robertem i ich córką, Igą. Pewnego dnia Iga nie wraca na noc do domu i ma wyłączony telefon...

17:00 Gliniarze - serial paradokumentalny
18:00 Pierwsza miłość - serial obyczajowy
18:50 Wydarzenia - program informacyjny
19:20 Gość Wydarzeń - rozmowa dnia
19:30 Sport
19:40 Pogoda
19:55 Twoja Twarz Brzmi Znajomo - program muzyczno-rozrywkowy
22:00 Krew - serial obyczajowy
23:05 Mumia - sens., USA, Chiny, Jap., 2017
01:35 Underworld: Wojny krwi - sens., USA, 2016
03:30 Kabaretowa Ekstraklasa
04:40 Disco Gramy - program muzyczny
05:25 Telezakupy T V Okazje

TVP Kultura

06:05 Afisz kulturalny ekstra
06:10 Muzyczne poranki
06:30 50. Festiwal Polskich Filmów Fabularnych w Gdyni - studio
06:50 Tamte lata, tamte dni - Jerzy Bończak - magazyn
07:25 Zwykła historia niezwykłych nazw - dokument
08:05 50. Festiwal Polskich Filmów Fabularnych w Gdyni - studio
08:35 Którędy po sztukę - Nikita Kadan - magazyn
08:45 Arystoteles. Nieruchomy poruszyciel - felieton
09:05 Przez Atlantyk - dramat, Nor., 2020
10:15 Ludwig van Beethoven - IX Symfonia - koncert
11:40 Na Hożej, Jasnej i Słonecznej - dok., Polska, 1994
12:45 Jak to się mówi, czyli Kasia u Bralczyka - mag.
13:25 Na kredyt - obycz., Polska, 2008

14:10 Cartouche - zbójca - fab., Franc., Wł., Niderl., 1962
16:15 Odrobina mężczyzny - program rozrywkowy
18:10 Kolekcja - Tadeusz Kantor - felieton
18:35 Legendy opery - Kiri Te Kanawa - dok., 2018
19:30 50. Festiwal PFF w Gdyni
20:00 Godland - fab., Franc., Szwec., Island., Dania, 2022
22:35 50. Festiwal PFFw Gdyni
23:15 Szczególny dzień - dram., Włochy, 1977
01:20 Noc krótkich filmów - Restart
01:55 To wspaniałe życie - obycz., USA, 1946
04:15 Jak to się mówi - mag.
04:50 Zwykła historia niezwykłych nazw - dok.
05:25 Teledyski

TV Puls

06:00 Policjanci z Miami - serial kryminalny
08:00 Kobra - oddział specjalny - Semir i Alex stają się ofiarą ataku hakera. Wkrótce okazuje się, że w sprawę zamieszany jest biologiczny ojciec Aleksa.
10:00 Zaklinaczka duchów - Grupa studentek jest prześladowana przez swoją zmarłą koleżankę. Melinda postanawia im pomóc
10:55 Zbuntowany anioł - serial obyczajowy
12:50 Zaklinaczka duchów - serial fabularny
13:50 Lombard. Życie pod zastaw - paradokument fabularny
15:50 Ranczo - serial kom., Polska
18:00 Lombard. Życie pod zastaw - paradokument fabularny

20:00 Pasażer - akcja, USA, Wlk. Bryt., Franc., Chiny, Kan., 2018. Dla agenta ubezpieczeniowego Michaela Woolricha każdy dzień wygląda tak samo - praca i powrót pociągiem do domu. Wszystko zmienia się, gdy w czasie jednej z podróży poznaje tajemniczą kobietę.
22:05 John Rambo - akcja, USA, Niemcy, 2008
23:55 Komando - akcja, USA, 1985
01:55 Lombard. Życie pod zastaw - paradokument
02:55 Dzielnica strachu - serial kryminalny
04:00 Menu na miarę - program kulinarny
05:00 Dyżur - serial medyczny

TVN 7

05:30 Szkoła - Licealista Tomek Matusik marzy, by zostać modelem. Radek Pestka, który prowadzi w szkole warsztaty z modelingu uważa, że chłopak...
08:20 Ukryta prawda - program obyczajowy
11:25 W-11 Wydział Śledczy - W akademiku podczas imprezy ktoś podał studentowi śmiertelną dawkę atropiny. W trakcie śledztwa okazuje się, że chłopak zostawił swoją dziewczynę, która...
12:55 Detektywi - Detektyw Maciej Dębosz znajduje w parku noworodka, którego mógł zostawić tam młody chłopak, ponieważ uciekł na widok detektywa.
14:55 Szpital św. Anny - program obyczajowy
15:55 Sąd rodzinny - program sądowy

16:55 Zapisane w gwiazdach - program paradokumentalny
17:55 Zagadki losu - program obyczajowy
19:00 Ukryta prawda - program obyczajowy
20:00 Noce w Rodanthe - obycz., USA, Australia, 2008
22:10 Ślub od pierwszego wejrzenia - reality show
23:15 Gladiator - przyg., Wlk. Bryt., USA, 2000
02:25 Hotel Paradise - reality show
03:20 Osadzone. Blok F - program obyczajowy
03:50 Fachowcy - program paradokumentalny
04:25 Druga strona medalu - talk-show

TV 4

06:00 Łowcy skarbów. Kto da więcej **07:55** Bogaty Dom - Biedny Dom - program paradok. **08:55** Policjantki i Policjanci **10:55** Na Ratunek 112 - serial obyczajowy **11:55** Trudne sprawy - program obycz. **14:55** Ktoś tu kłamie? **16:55** Policjantki i Policjanci - serial paradok. **18:00** Łowcy skarbów. Kto da więcej **19:00** Policjantki i Policjanci - serial paradok. **20:00** Gwiazdy Kabaretu **22:05** Ultimatum Bourne'a - sens., USA, Niemcy, Franc., 2007 **00:25** STOP Drogówka - serial policyjny **01:25** Hardkorowy lombard **02:25** Interwencja - magazyn reporterów **02:50** Śmierć na 1000 sposobów **03:10** Gwiazdy Kabaretu - program rozrywkowy **03:30** Lubię disco! **04:30** Top 10 - Lista Przebojów **05:30** Telezakupy TV Okazje

TV Trwam

09:35 Św. na każdy dzień **09:45** Jestem mamą **10:00** Inf. dnia **10:15** Rozmowy niedok. **11:25** Współpracownicy prawdy **11:35** Natura et Homo **12:00** Anioł Pański **12:03** Inf. dnia **12:20** Głos serca **13:05** Tam Ktoś jest! **13:30** Msza św. **14:30** Drzwi do lasu **14:55** Słowo życia **15:00** Modlitwa do Bożego Miłosierdzia **15:20** Mocni w Wierze **15:50** Ma się rozumieć **16:00** Inf. dnia **16:10** Natura Obiektywnie **16:40** Katolicy a tożsamość Europy **17:00** Ukryci w łonie Matki **17:30** Geopolityka **17:55** Poczet Wlk. Polaków **18:00** Anioł Pański **18:05** Inf. dnia **18:15** Westerplatte Młodych **19:00** Warto zauważyć... **19:30** Brat Franciszek **20:00** Inf. dnia **20:20** Różaniec **20:50** Współpracownicy prawdy **21:00** Apel Jasnog. **21:20** Inf. dnia **21:40** Polski Punkt Widzenia **22:00** Katownie Praskie

GAR

eprasa.pl 4ff2798c4a

SOBOTA • 27 września

TVP 1

04:05 Republika Dzieci - film familijny, Polska, 2021
06:20 Balans bieli - magazyn
07:00 Transmisja Mszy Świętej
07:40 Rok w ogrodzie
08:05 Rok w ogrodzie Extra - magazyn
08:20 Pełnosprawni - magazyn dla niepełnosprawnych
08:55 Ranczo - serial obycz., 2013
09:55 Komisarz Alex - serial krym.
10:50 Ojciec Mateusz - serial
11:50 Angelika wśród piratów - przyg., Franc., 1967
13:20 Podróż pelikanów - tajemnica australijskiego outbacku - dok., Niem., 2021
14:10 Przed ekranem
14:25 Okrasa łamie przepisy - magazyn kulinarny
15:00 Rolnik szuka żony - reality show
16:05 Dziedzictwo - serial, Turcja

17:00 Teleexpress
17:20 Pogoda
17:35 Pan Mama - serial kom.
18:40 Jaka to melodia? - teleturniej muzyczny
19:30 Program inform. 19.30
19:55 Pytanie dnia
20:05 Sport
20:15 Pogoda
20:25 Profilerka Jastrë - serial, 2025
21:25 Hit na sobotę - Tyle co nic - dram., krym., Polska, 2023
23:15 Człowiek w ogniu - sens., USA, Wlk. Bryt., Szwajc., 2004 ●
01:40 Sprawdzamy
02:10 Miłość w Nowym Jorku - dram., USA, 2000
04:05 Jaka to melodia? - teleturniej muzyczny

TVP 2

04:35 Dla niesłyszących - Barwy szczęścia - serial obyczajowy, Polska, 2025
06:25 Dla niesłyszących - M jak miłość - serial obyczajowy, 2025
07:30 Pytanie na śniadanie - w tym: Serwis Info i Pogoda Flesz - magazyn poranny
11:30 Górna półka smaku - cykl kulinarno-detektywistyczny
12:10 Postaw na milion - teleturniej
13:05 Miłość i nadzieja - serial obyczajowy, Turcja, 2022
14:00 Familiada - teleturniej
14:35 Koło fortuny - teleturniej
15:15 Szansa na sukces. Opole 2026 - widowisko muzyczne

16:20 Na dobre i na złe - serial
17:20 Miłość i nadzieja - serial obycz., Turcja, 2022
18:15 Va Banque - teleturniej
18:45 Słowo na niedzielę
19:00 Informacje kulturalne - magazyn
19:25 Rodzinka.pl - serial komediowy
20:30 The Voice of Poland - Przesłuchania w ciemno - widowisko muzyczne
23:05 Gala wręczenia nagród 50. Festiwalu Polskich Filmów Fabularnych w Gdyni - skrót - widowisko
00:55 Morderstwa na Cote Bleue - krym., Fra., 2024
02:40 Akacjowa 38 - serial kostiumowy, 2015

TVN

05:35 Uwaga! - program interw.
05:50 Ukryta prawda - program obyczajowy
06:45 Kobieta na krańcu świata - program Martyny Wojciechowskiej
07:45 Dzień Dobry TVN - magazyn poranny
12:00 Na Wspólnej Omnibus - serial obycz., Polska, 2025
14:05 MasterChef - program kulinarno-rozrywkowy
15:45 Wredne dziewczyny II - komedia, USA, 2011
17:55 Ugotowani - reality show, program kulinarny. W każdym odcinku czwórka nieznajomych spędzi ze sobą cztery wyjątkowe wieczory. Każdy z nich przygotuje popisowe menu, które zaskoczy i zachwyci gości. Osoba, której uda się zdobyć najwięcej punktów, zgarnie tacę pełną banknotów.

19:00 Fakty
19:30 Sport
19:40 Pogoda
19:45 Afryka Express - reality show
21:40 Kac Vegas III - kom., USA, 2013. Alan za namową przyjaciół i pod ich czujną eskortą zamierza wyjechać do ośrodka leczenia uzależnień. Niestety okazuje się, że ich podróż odbiega daleko od normy...
23:40 Blade: Mroczna trójca - horror, USA, 2004
02:05 Szpital - program obycz.
03:00 Co za kabaret!
03:50 Uwaga! - program interw.
04:05 Celnicy na straży Europy - program edukacyjny
04:55 Jak to jest zrobione - serial popularnonaukowy

POLSAT

06:00 Nowy Dzień z Polsat News
08:00 Halo tu Polsat - poranny program informacyjno-rozrywkowy
11:00 Ewa gotuje - Wczesną jesienią warto sięgać po warzywa, które o tej porze roku są najsmaczniejsze, jak chociażby bakłażany. Można je przyrządzić na wiele sposobów...
11:25 Awantura o kasę - teleturniej
12:40 Epoka lodowcowa: Wędrówka kontynentów - anim., USA, 2012. Ziemia ulega kolejnym przeobrażeniom. Tym razem światu zagraża wędrówka kontynentów, którą jak zwykle wywołuje Scrat...
14:20 Niesamowity Spider-Man 2 - sens., USA, 2014
17:30 Awantura o kasę - teleturniej

18:50 Wydarzenia - program informacyjny
19:15 Prezydenci i Premierzy - rozmowy Jarosława Gugały
19:41 Sport
19:48 Pogoda
19:55 Roztańczony PGE Narodowy
23:35 Niezniszczalni 3 - sens., USA, Franc., 2014. W Afryce niezniszczalni atakują ze śmigłowca pociąg, pędzący do więzienia wojskowego. Unicestwiają strażników, aby wydostać z więziennego transportu byłego członka swojej grupy.
02:15 Patriota - sens., USA, Niemcy, 2000
05:25 Telezakupy T V Okazje

TVP Kultura

06:00 Czarny Tulipan - film kostiumowy, Francja, Hiszp., 1964. W 1789 roku, bandyta o pseudonimie Czarny Tulipan grasował w okolicy wsi Roussillon, rabując bogatych i oddając łupy biednym mieszkańcom wioski.
08:05 Ludwig van Beethoven - IX Symfonia - koncert, Francja, 2015
09:30 Lino Ventura. Portret intymny - dok., Franc., 2018
10:35 Yuku i magiczny kwiat - anim., Franc., Belgia, 2022
11:50 Legendy opery - Kiri Te Kanawa - dok., Wlk. Bryt., 2018
12:50 Wratislavia Cantans jubileusz
13:25 Kingsajz - kom., Polska, 1988
15:25 Tamte lata, tamte dni - Magda Umer - magazyn

16:10 Retro kino - Cartouche - zbójca - fab., Franc., Włochy, Niderl., 1962
18:15 50. Festiwal PFF w Gdyni - studio festiwalowe
18:55 Gala wręczenia nagród 50. Festiwalu Polskich Filmów Fabularnych w Gdyni - widowisko
21:45 Bilet do kina - Azyl - dram., Wlk. Bryt., Czechy, USA, 2017
24:00 Poznań 56 - dram., Polska, 1996
02:05 Wieczór kinomana - Godland - fab., Franc., Szwecja, Islandia, Dania, 2022
04:40 Nocny dokument - Arthur Miller, człowiek swojego stulecia - dok., Niemcy, 2015

TV Puls

06:00 Kobra - oddział specjalny - Na autostradzie grasuje seryjny morderca, który porywa młode kobiety. Siostra jednej z ofiar próbuje wymierzyć sprawiedliwość na własną rękę i staje się celem psychopaty. Policjanci muszą zapobiec tragedii, zanim będzie za późno.
09:00 Taki jest świat - przegląd wydarzeń z całego globu. Wiadomości polityczne i gospodarcze, informacje z życia gwiazd i naukowe ciekawostki.
10:00 Lombard. Życie pod zastaw - 12-letnia Laura Szymczak jest pasjonatką subkultury furries. Dziewczynka mieszka sama z matką Agnieszką, która uważa zainteresowania córki za niemądre...

20:00 Olimp w ogniu - akcja, USA, 2013. Biały Dom zostaje zaatakowany przez koreańskich terrorystów. W wyniku tego wydarzenia prezydent i jego najbliżsi zostają zakładnikami.
22:10 Uprowadzona 3 - akcja, Franc., USA, Hiszp., 2014
00:20 Szeregowiec Ryan - przyg., USA, 1998. Historia oglądana oczami kilku amerykańskich żołnierzy, zaczyna się w decydującym dniu inwazji na Normandię. Kapitan John Miller otrzymuje rozkaz przedarcia się za linię wroga...
04:00 Taki jest świat - przegląd wydarzeń z całego globu.
04:55 Dyżur - serial medyczny

TVN 7

05:15 Szkoła - Jakub Kraska wstydzi się, że pomimo zbliżających się osiemnastych urodzin, wciąż jest prawiczkiem. Chłopak postanawia to zmienić i zaprasza na randkę przyjaciółkę, która od dawna się w nim kocha.
06:10 Wiza na miłość - serial paradokumentalny
07:10 New Looney Tunes II - animacja
07:25 Kto tu mieszka? - program rozrywkowy
08:10 Chata - obycz., USA, Kan., Hong Kong, 2017. Mack jest szczęśliwym mężem i ojcem trojga wspaniałych dzieci. Pewnego dnia jego rodzinę dotyka tragedia...
10:55 Ukryta prawda - program obyczajowy
11:55 Mówię Wam - talk-show
13:00 W-11 Wydział Śledczy - program kryminalny

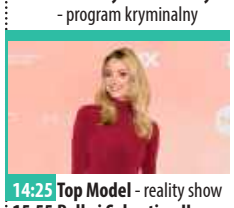

14:25 Top Model - reality show
15:55 Bella i Sebastian II - przygodowy, Francja, 2015
18:00 Anatomia piękna - program rozrywkowy
19:00 Idź na całość - program rozrywkowy
20:00 Harry Potter i czara ognia - przyg., USA, Wlk. Bryt., 2005
23:25 Zabójcza broń III - sens., USA, 1992
01:55 Oszukać przeznaczenie IV - horror, USA, 2009
03:20 Osadzone. Blok F - program obyczajowy
03:50 Usterka - program poradnikowy
04:15 Druga strona medalu - talk-show

TV 4

06:00 Łowcy skarbów. Kto da więcej - reality show **07:00** Galileo - ciekawostki popularnonaukowe, intrygujące zagadki ze świata nauki i techniki **11:05** JesteśmyDlaDzieci - program edukacyjny **11:30** Miodowe Lata - serial komediowy **12:55** Brice 3 - bo drugiego skasowałem - kom., Franc., 2016 **14:55** Policjantki i Policjanci - serial paradok. **20:00** Sprawiedliwi - Wydział Kryminalny - serial policyjny **00:00** Gwiazdy Kabaretu - program rozrywkowy **02:00** STOP Drogówka - serial policyjny **02:55** Cudownych rodziców mam **03:10** Interwencja - magazyn reporterów **03:30** Lubię disco! - magazyn muzyczny **04:30** Top 10 - Lista Przebojów - magazyn muzyczny **05:30** Telezakupy TV Okazje

TV Trwam

09:00 Pamięć Sybiru **10:00** Inf. dnia **10:15** Retrospekcja **10:35** Słowo życia **10:40** Polski Punkt Widzenia **11:00** Kropelka radości **12:00** Anioł Pański **12:03** Inf. dnia **12:20** Warto zauważyć... **12:50** Natura Obiektywnie **13:20** Ocalić od zapomnienia **13:30** Msza św. **14:30** Przegląd Tyg. „Niedziela" **14:35** Słowo życia **14:40** Św. na każdy dzień **14:45** Jak wygrać małżeństwo? **15:00** Dzielna niewiasta **15:15** Mateczniki Polskości **15:30** Wierzę w Boga **16:00** Inf. dnia **16:10** Historia PL **17:00** Cudowny Krucyfiks Baryczkowski **17:30** Przełamując bariery **17:55** Poczet Wlk. Polaków **18:00** Anioł Pański **18:05** Inf. dnia **18:15** Rozmowy niedok. **19:25** Św. na każdy dzień **19:30** Manna z Nieba **19:45** Modlitwa z udziałem dzieci **20:00** Inf. dnia **20:20** Różaniec **20:50** Współpracownicy prawdy **21:00** Apel Jasnog. **21:20** Inf. dnia

NIEDZIELA • 28 września

TVP 1

05:25 Sprawa dla reportera
06:20 Słownik polsko@polski - talk-show prof. J. Miodka
06:50 Słowo na niedzielę
07:00 Transmisja Mszy Świętej
08:00 Tydzień
08:30 Przed ekranem
08:45 Kariera Nikodema Dyzmy - serial, 1979
09:50 Pan Mama - serial komediowy, 2025
10:55 Komisarz Alex - serial krym.
11:55 Między ziemią a niebem
12:00 Anioł Pański, Watykan
12:15 Między ziemią a niebem
12:55 Natura w Jedynce - Kultowe wyspy Oceanu Indyjskiego - dok., Niemcy, 2025
14:00 Scena Młodego Widza - Człowiek jaki jest, każdy widzi - 2025
16:05 Dziedzictwo - serial, Turcja
17:00 Teleexpress, Pogoda

17:35 Daję słowo - Maciej Orłoś - Michał Wiśniewski - talk-show
18:40 Jaka to melodia? - teleturniej muzyczny
19:30 Program inform. 19.30
19:55 Pytanie dnia
20:05 Sport
20:10 Pogoda
20:25 Drelich - serial, 2025
21:25 Rolnik szuka żony - reality show
22:30 Zakochana Jedynka - Smaki miłości - obycz., USA, 2007
00:25 Tyle co nic - dram., krym., Polska, 2023
02:05 Sprawdzamy
02:30 Angelika wśród piratów - przyg., Franc., 1967
04:05 Jaka to melodia? - teleturniej muzyczny

TVP 2

04:35 Dla niesłyszących - Barwy szczęścia - serial obyczajowy, 2025
05:45 Dla niesłyszących - M jak miłość - serial obyczajowy, 2025
06:45 Operacja zdrowie - magazyn medyczny
07:30 Pytanie na śniadanie - w tym: Serwis Info i Pogoda Flesz
11:00 Jak to się mówi, czyli Kasia u Bralczyka - magazyn
11:35 The Voice of Poland - Przesłuchania w ciemno - widowisko muzyczne
13:35 The Voice Comeback Stage Powered by Orange - widowisko muzyczne
14:00 Familiada - teleturniej
14:35 Koło fortuny - teleturniej

15:10 Szansa na sukces. Opole 2026 - widowisko muzyczne
16:15 Tak to leciało - teleturniej muzyczny
17:15 Harry Wild - serial obycz., Wlk. Bryt., 2022
18:20 Rodzinka.pl - serial kom.
19:05 Operacja Piorun - sens., Wlk. Bryt., 1966
21:20 Natalia Kukulska na dobry wieczór - widowisko muzyczne
22:30 Uciekinier - dram., USA, 2013
00:50 Kamerdyner - serial, 2021
01:45 Daleko od Reykjaviku - komediodramat, Niemcy, Dania, Franc., Islandia, 2019
03:20 Akacjowa 38 - serial kostiumowy, 2015

TVN

05:30 Uwaga! - program interw.
05:45 Batwheels I - animacja
05:55 Ukryta prawda - program obyczajowy
06:50 Bitwa o gości - program rozrywkowy
07:45 Dzień Dobry TVN - magazyn poranny
12:00 Kobieta na krańcu świata - program Martyny Wojciechowskiej
13:10 Co za tydzień - magazyn rozrywkowy
13:55 Afryka Express - reality show
15:45 Za duży na bajki II - kom., Polska, 2024. Podczas wycieczki Waldek przypadkowo dowiaduje się, że w okolicy mieszka jego ojciec, o którym od mamy słyszał tylko tyle, że dawno temu porzucił ich rodzinę. Chłopiec postanawia za wszelką cenę go odnaleźć

17:55 Pogromcy Chaosu - program rozrywkowy
19:00 Fakty
19:30 Sport
19:40 Pogoda
19:45 MasterChef - program kulinarno-rozrywkowy
21:25 Kogel mogel - kom., Polska, 1988
23:35 John Wick III - sens., USA, Ukraina, Włochy, 2019
02:15 Superwizjer - magazyn reporterów
02:50 Szpital - program obyczajowy
03:40 Uwaga! - program interwencyjny
04:00 Celnicy na straży Europy - program edukacyjny
04:55 Jak to jest zrobione - serial popularnonaukowy, Kanada

POLSAT

06:00 Nowy Dzień z Polsat News
08:00 Halo tu Polsat - poranny program informacyjno-rozrywkowy
11:00 Mała syrenka - obycz., USA, 2023. Film opowiada To popularna historię pięknej, odważnej i żądnej przygód syreniej księżniczki o imieniu Ariel - najmłodszej i najbardziej niepokornej córki Trytona.
14:00 Twoja Twarz Brzmi Znajomo - program muzyczno-rozrywkowy
16:15 Nasz Nowy Dom - program rozrywkowy
17:30 Awantura o kasę - teleturniej
18:50 Wydarzenia - program informacyjny
19:15 Sport
19:22 Pogoda
19:35 Państwo w Państwie - program interwencyjny

19:55 Dancing with the Stars. Taniec z Gwiazdami - program taneczno-rozrywkowy
22:55 Teściowie - serial obycz.
23:30 Wystrzałowe wesele - kom., USA, 2022. Akcja filmu rozgrywa się w luksusowym kurorcie na Filipinach, gdzie para młoda z USA - Darcy i Tom zebrali swoje bardzo uparte rodziny oraz przyjaciół na uroczystości ślubne.
01:40 Szkoła uwodzenia 2 - kom., USA, 2000
03:30 Świat według Kiepskich - serial komediowy
04:10 Kabaretowa Ekstraklasa
04:40 Disco Gramy - program muzyczny
05:25 Telezakupy T V Okazje

TVP Kultura

06:00 Wesołe jest życie staruszka - recital W. Michnikowskiego, 2002
06:50 Rozmowy (nie)wygodne - Alicja Majewska
07:45 Proszę słonia - Wycieczka za miasto - anim., 1969
08:00 Msza Kościoła Polskokatolickiego w Bukowie Morskim
09:00 Niepojęte - Plotyn. Skąd to wszystko wyemanowało? - felieton
09:20 Wspólny dom
10:05 Wielcy mistrzowie malarstwa - Delacroix - serial dok., Franc., 2015
11:10 Wstęp Wolny - felieton
11:30 Przez Atlantyk - dramat, Nor., 2020
12:35 Cesaria Evora - dok., 2022
13:45 Dobre strony - Miuosh i Krzysztof Zanussi - rep.
14:05 50. Festiwal PFF w Gdyni
14:45 Królowe Dzikiego Zachodu - western, Franc., 1971

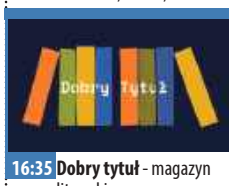

16:35 Dobry tytuł - magazyn literacki
17:15 Niedziela z... Juliuszem Machulskim
18:10 Seksmisja - kom., Polska, 1983
20:20 Stary gringo - western, USA, 1989
22:30 Więcej niż fikcja - Volker Schlöndorff: W rytmie bębna - dok., Franc., 2019
23:40 Noc krótkich filmów - To nie będzie film festiwalowy • Jestem tutaj
00:20 10 lat Lado ABC - koncert, 2014
01:50 Kino nocne - Azyl - dram., Wlk. Bryt., Cz., USA, 2017
04:10 Lino Ventura. Portret intymny - dokument, Franc., 2018
05:20 Teledyski

TV Puls

06:00 Taki jest świat - przegląd wydarzeń z całego globu.
06:50 Kobra - oddział specjalny - Semir i Alex stają się ofiarą ataku hakera. Wkrótce okazuje się, że w sprawę zamieszany jest biologiczny ojciec Aleksa. Policjant musi uporać się z przeszłością i podjąć szereg dramatycznych decyzji.
08:55 Ranczo - serial kom., Polska
13:55 Sześć dni, siedem nocy - kom., USA, 1998 ●
16:00 Zakonnica w przebraniu 2 - kom., USA, 1993. Deloris zyskała sławę, o której zawsze marzyła. Pewnego dnia odwiedzają ją jednak zaprzyjaźnione zakonnice ze zgromadzenia świętej Katarzyny i proszą o pomoc...

18:25 Taxi 3 - kom., Franc., 2003. Miasto zaatakowane zostaje przez gang jeżdżących na rolkach Świętych Mikołajów, którzy obrabiają kolejne banki. Do akcji znowu musi wkroczyć taksówka Daniela, aby ratować honor francuskiej policji.
20:00 John Wick 4 - akcja, USA, 2023
23:10 Czas zemsty - akcja, USA, Aruba, 2003
01:00 Pomścić córkę - akcja, USA, 2022
03:00 Menu na miarę - program kulinarny
03:30 Dyżur - serial medyczny
04:05 Taki jest świat - przegląd wydarzeń z całego globu.
05:00 Dzielnica strachu - serial kryminalny

TVN 7

05:10 Szkoła - Licealistka Marta Dobrowolska chce powiedzieć Adrianowi Kubackiemu, że jest w nim zakochana. Zmienia zdanie, gdy do szkoły wraca jego dziewczyna...
06:05 Wiza na miłość - serial paradokumentalny
07:00 New Looney Tunes II - animacja
07:45 Bella i Sebastian III - przygodowy, Francja, 2017
09:35 Pogromcy Chaosu - program rozrywkowy
10:40 Ukryta prawda - program obyczajowy
14:40 Detektywi - program kryminalny. Przerażone małżeństwo prosi detektywów o ustalenie, kto i dlaczego włamał się do ich domu i próbował porwać ich synka. Pierwsze podejrzenie pada na...

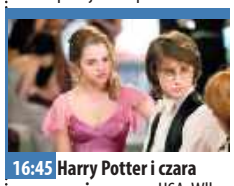

16:45 Harry Potter i czara ognia - przyg., USA, Wlk. Bryt., 2005. Harry będzie musiał wziąć udział w międzynarodowym turnieju magicznym. Będzie musiał także zmierzyć się ze złym Lordem Voldemortem, który zrobi wszystko, by powrócić do władzy
20:00 Tenet - przyg., USA, Wlk. Bryt., Kan., 2020
23:15 13 minut - katastrof., Kan., USA, 2021
01:35 Żużel - obycz., Polska, 2020
03:20 Usterka - program poradnikowy
03:50 Fachowcy - program paradokumentalny
04:25 Druga strona medalu - talk-show

TV 4

06:00 Łowcy skarbów. Kto da więcej - reality show **07:00** The Americas - serial dokumentalny **09:00** Galileo - ciekawostki popularnonaukowe, intrygujące zagadki ze świata nauki i techniki **11:00** Ewa gotuje - program kulinarny **11:30** Uroczysko - serial krym. **13:40** Holmes i Watson - kom., USA, Kan., 2018 **15:35** Linia ryzyka - sens., USA, 2007 **17:35** Drużyna A - sens., USA, 2010 **20:00** Sprawiedliwi. Trójmiasto **00:00** STOP Drogówka - serial policyjny **00:55** The Americas - serial dokumentalny **02:50** Gwiazdy Kabaretu - program rozrywkowy **03:10** Interwencja - magazyn reporterów **03:30** Lubię disco! **04:30** Top 10 - Lista Przebojów **05:30** Telezakupy TV Okazje

TV Trwam

09:15 Manna z Nieba **09:25** Przegląd Tyg. „Niedziela" **09:30** Republika Pawłowska **10:00** Msza św. **12:00** Anioł Pański z Ojcem Św. Leonem XIV **12:15** Papież Polak do Rodaków **12:40** Zostaliśmy z Bogiem, Panie Pułkowniku **13:10** Brat Anatol apostoł Maryi **14:30** Cioteczka **15:00** Wieś - to też Polska **16:00** Inf. dnia **16:10** Koncert życzeń **16:50** Mateczniki Polskości **17:00** Natura et Homo **17:30** Sól ziemi **17:55** Poczet Wlk. Polaków **18:00** Anioł Pański **18:05** Inf. dnia **18:15** Rozmowy niedok. **19:25** Św. na każdy dzień **19:30** Moja katolicka rodzina **20:00** Inf. dnia **20:20** Różaniec **20:50** Credo: Wiara Kościoła **21:00** Apel Jasnog. **21:20** Inf. dnia **21:40** Retrospekcja **21:45** Stan Bezp. Państwa **21:55** Św. na każdy dzień **22:00** Mocni Jego mocą **22:45** Jak wygrać małżeństwo? **23:00** Jak my to widzimy

GAR

eprasa.pl 4ff2798c4a

PONIEDZIAŁEK • 29 września

TVP 1

05:20 Wichrowe wzgórze - serial
06:10 Akacjowa 38 - serial, 2017
07:00 Transmisja Mszy Świętej
07:30 Studio Raban - magazyn
08:00 Serwis Info
08:05 Pogoda Info
08:20 Zaraz wracam - serial, 2025
09:00 Ranczo - serial obycz., 2013
10:00 Komisarz Alex - serial krym.
11:00 Ojciec Mateusz - serial kryminalny
12:00 Serwis Info
12:10 Agrobiznes
12:30 Agropogoda - magazyn
12:40 To się opłaca - magazyn
12:55 Kultowe wyspy Oceanu Indyjskiego - dok., Niemcy, 2025
14:00 Wichrowe wzgórze - serial obycz., Turcja, 2024
15:00 Serwis Info
15:15 Reporterzy - magazyn
15:35 Gra słów. Krzyżówka - teleturniej

16:05 Dziedzictwo - serial, Turcja
17:00 Teleexpress
17:20 Pogoda
17:30 Jaka to melodia? - teleturniej muzyczny
18:10 Klan - telenowela TVP
18:45 Akacjowa 38 - serial kostiumowy, 2017
19:30 Program inform. 19.30
19:55 Pytanie dnia
20:10 Sport
20:15 Pogoda
20:30 Teatr Telewizji - Fryzjer - spektakl teatralny, 2003 ●
22:05 Świat bez fikcji - Rysopis znaleziony po latach - dokument, Polska, 2023
23:20 Balans bieli - magazyn
00:20 Hubal - wojenny, 1973
02:40 Człowiek w ogniu - sens., USA, Wlk. Bryt., Szwajc., 2004 ●

TVP 2

04:35 Na dobre i na złe - serial
05:30 M jak miłość - serial, 2021
06:25 Rodzina (nie od) święta - Jak wspierać dziecko w podejmowaniu decyzji? - magazyn
06:55 Dla niesłyszących - Barwy szczęścia - serial
07:30 Pytanie na śniadanie
11:45 Dla niesłyszących - Okrasa łamie przepisy - magazyn kulinarny
12:25 Koło fortuny - teleturniej
13:15 Miłość i nadzieja - serial obycz., Turcja, 2022
14:05 Va Banque - teleturniej
14:35 Na sygnale - serial fabularyzowany
15:00 Koło Fortuny - extra - teleturniej
15:05 La Promesa - pałac tajemnic - serial, Hiszp., 2023
15:50 Eko na serio - felieton

16:00 Koło fortuny - teleturniej
16:35 Familiada - teleturniej
17:20 Miłość i nadzieja - serial obycz., Turcja, 2022
18:15 Va Banque - teleturniej
18:50 Jeden z dziesięciu - teleturniej
19:25 Barwy szczęścia - serial obycz., 2025
20:40 Kulisy serialu „M jak miłość"
20:55 M jak miłość - serial, 2025
21:55 Na sygnale - serial fabularyzowany
22:55 W cieniu śmierci - serial, Fin., 2018
23:55 Kafarnaum - dram., Liban, 2018
02:10 Stulecie Winnych - serial, 2021
03:15 Akacjowa 38 - serial kostiumowy, 2015

TVN

05:40 Uwaga! - program interwencyjny
05:55 Ukryta prawda - program obyczajowy
06:50 Kuchenne rewolucje - program kulinarno-rozrywkowy
07:45 Dzień Dobry TVN - magazyn poranny
11:40 Kuchenne rewolucje - program kulinarno-rozrywkowy
13:55 The Floor - teleturniej
14:35 Ukryta prawda - program obyczajowy
16:50 Szpital św. Anny - serial obycz., Polska
17:55 Detektywi - program kryminalny
19:00 Fakty
19:35 Sport
19:45 Pogoda
19:55 Uwaga! - program interwencyjny
20:10 Doradca smaku - program kulinarny

20:15 Na Wspólnej - serial obycz., Polska
20:55 The Floor - teleturniej
21:35 Bitwa o gości - program rozrywkowy
22:45 Oszukać przeznaczenie V - horror, USA, Kan., 2011
00:30 Co za tydzień - magazyn rozrywkowy
01:15 Ślepnąc od świateł - miniserial, Polska
02:25 CSI: Kryminalne zagadki Las Vegas - serial, USA
03:15 Szpital - program obyczajowy
04:05 Uwaga! - program interwencyjny
04:20 Łowcy staroci - program poradnikowy
05:10 Jak to jest zrobione - serial popularnonaukowy, Kanada

POLSAT

06:00 Nowy Dzień z Polsat News
08:30 Malanowski i Partnerzy - Klientką Malanowskiego jest osiemnastoletnia Paulina Dębicka, która chce dowiedzieć się, kto jest jej biologicznym ojcem.
09:30 48H Zaginieni - serial kryminalny
10:30 Trudne sprawy - program obyczajowy
11:30 Gliniarze - Zamordowany zostaje gangster bułgarskiego pochodzenia. Detektywi szybko odkrywają, że mężczyzna miał wielu wrogów...
14:40 Dlaczego ja? - serial paradokumentalny
15:50 Wydarzenia - program informacyjny
16:15 Pogoda
16:20 Interwencja - magazyn reporterów
16:30 Na Ratunek 112 - serial obyczajowy

17:00 Gliniarze - serial paradokumentalny
18:00 Pierwsza miłość - serial obyczajowy
18:50 Wydarzenia - program informacyjny
19:15 Gość Wydarzeń - rozmowa dnia
19:30 Sport
19:40 Pogoda
19:55 Milionerzy - teleturniej
20:30 Mega hit - Bez pamięci - obycz., USA, 2022
23:00 Mumia - sens., USA, Chiny, Jap., 2017
01:30 Kokainowy Rick - obycz., USA, 2018
03:55 Ewa gotuje - program kulinarny
04:40 Disco Gramy - program muzyczny
05:25 Telezakupy T V Okazje

TVP Kultura

06:05 Afisz kulturalny ekstra
06:10 Muzyczne poranki
06:45 Od ucha do ucha - Siostra • Czarne czy białe - anim.
07:15 Tamte lata, tamte dni - Wojciech Mann - mag.
07:50 Podróże z historią - Winne tajemnice - dok., Polska, 2015
08:30 Informacje kulturalne
08:55 NIKE 2025 - sylwetki
09:00 Chłopi - serial, 1972
10:05 Czarny Tulipan - kostium., Franc., Hiszp., 1964
12:10 Wielcy mistrzowie malarstwa - Delacroix - serial dok., Franc., 2015
13:10 Wstęp Wolny - felieton
13:30 Tamte lata, tamte dni - magazyn
14:00 NIKE 2025 - sylwetki
14:10 Awatar, czyli zamiana dusz - film TVP, 1964
15:20 Perły i dukaty - serial, 1965
16:20 NIKE 2025 - sylwetki
16:25 Perły i dukaty - serial, 1965

17:05 Chłopi - serial, 1972
18:15 50. Festiwal PFF w Gdyni
18:50 Cesaria Evora - dok., Portugalia, 2022
19:50 NIKE 2025 - sylwetki
20:00 Kafarnaum - dram., Liban, 2018
22:15 50. Festiwal Polskich Filmów Fabularnych - studio festiwalowe
22:50 Stary gringo - western, USA, 1989
01:05 Punkt wrzenia - obycz., Wlk. Bryt., 2021
02:50 Więcej niż fikcja - Volker Schlöndorff: W rytmie bębna - dok., Franc., 2019
04:00 50. Festiwal PFF w Gdyni - studio
04:35 Winne tajemnice - dokument, Polska, 2015
05:05 Teledyski

TV Puls

06:00 Policjanci z Miami - serial kryminalny
08:00 Kobra - oddział specjalny - Nieznany sprawca wkrada się na profile społecznościowe Jenny Dorn. Po atakach hakerskich niespodziewanie dochodzi do morderstwa.
10:00 Zaklinaczka duchów - serial fabularny
10:55 Zbuntowany anioł - serial obyczajowy
12:50 Zaklinaczka duchów - Tym razem Melinda musi pomóc duchowi, który nie może przejść na drugą stronę...
13:50 Lombard. Życie pod zastaw - paradokument fabularny
15:50 Ranczo - serial kom., Polska
18:00 Lombard. Życie pod zastaw - paradokument

20:00 W potrzasku - akcja, USA, 2019. Były agent sił specjalnych powraca do gry, aby uratować swojego syna. Zegar tyka, a najmniejszy błąd może wiele kosztować.
21:50 Pasażer - akcja, USA, Wlk. Bryt., Franc., Chiny, Kan., 2018
23:55 Tajna broń - akcja, USA, 1996
02:05 Dzielnica strachu - serial kryminalny
03:00 Lombard. Życie pod zastaw - paradokument fabularny
03:55 Menu na miarę - program kulinarny
04:30 Dyżur - serial medyczny
05:00 Dzielnica strachu - serial kryminalny

TVN 7

05:30 Szkoła - Uczennica pierwszej klasy gimnazjum, Zuza Machnicka, bierze udział w konkursie na królową hardkoru, w którym nagrodą jest tysiąc złotych. Dziewczyna chce przeznaczyć pieniądze na zabieg medycyny estetycznej...
08:20 Ukryta prawda - program obyczajowy
11:25 W-11 Wydział Śledczy - Na obrzeżach miasta policja znalazła zwłoki kobiety. Siostra ofiary rzuca podejrzenie na jej syna...
12:55 Detektywi - program kryminalny
14:55 Szpital św. Anny - program obyczajowy
15:55 Sąd rodzinny - program sądowy
16:55 Zapisane w gwiazdach - program paradokumentalny

17:55 Zagadki losu - program obyczajowy
19:00 Ukryta prawda - program obyczajowy
20:00 Hotel Paradise - reality show
21:05 13 minut - katastrof., Kanada, USA, 2021
23:25 Zanim odejdą wody - kom., USA, 2010. Peter Highman za pięć dni ma po raz pierwszy zostać ojcem. Spieszy się na samolot z Atlanty do domu, gdyż
01:30 Mówię Wam - talk-show
02:30 Historie o duchach - serial paradokumentalny
03:25 Osadzone. Blok F - program obyczajowy
03:50 Fachowcy - paradokument
04:25 Druga strona medalu - talk-show

TV 4

06:00 Łowcy skarbów. Kto da więcej **07:55** Bogaty Dom - Biedny Dom - program paradok. **08:55** Policjantki i Policjanci - serial paradok. **10:55** Na Ratunek 112 - serial obyczajowy **11:55** Trudne sprawy - program obyczajowy **14:55** Ktoś tu kłamie? **16:55** Policjantki i Policjanci **18:00** Łowcy skarbów. Kto da więcej **19:00** Policjantki i Policjanci - serial paradok. **20:00** Uroczysko - serial krym. **20:30** Sprawiedliwi - Wydział Kryminalny - serial policyjny **21:30** Sprawiedliwi. Trójmiasto **22:40** Ostra jazda - sens., Franc., Belgia, 2017 **00:45** Love Island. Wyspa miłości - reality show **02:40** Interwencja - magazyn reporterów **02:50** SuperLudzie - serial o osobach z niepełnosprawnościami **05:30** Telezakupy TV Okazje

TV Trwam

09:30 Moja katolicka rodzina **09:55** Św. na każdy dzień **10:00** Inf. dnia **10:15** Rozmowy niedok. **11:20** Stan Bezp. Państwa **11:30** Warto być ojcem **12:00** Anioł Pański **12:03** Inf. dnia **12:20** Nabieja - kawałek Polski w Ugandzie **12:55** Ojcu Św. się nie odmawia... **13:30** Msza św. **14:30** Żółw błotny. Osobliwy relikt polskiej przyrody **15:30** Bazylika Bożego Ciała w Krakowie **15:50** Ma się rozumieć **16:00** Inf. dnia **16:10** Sanktuaria polskie **16:30** Porady Medyczne Bonifratrów **17:00** Świadkowie **17:30** Moja parafia **17:55** Poczet Wlk. Polaków **18:00** Anioł Pański **18:05** Inf. dnia **18:15** Rozmowy niedok. **19:25** Św. na każdy dzień **19:30** Poznajemy Polskę **19:45** Modlitwa z udziałem dzieci **20:00** Inf. dnia **20:20** Różaniec **20:50** Myśląc Ojczyzna **21:00** Apel Jasnog. **21:20** Inf. dnia **21:40** Polski Punkt Widzenia **22:00** Z wędką nad wodę

WTOREK • 30 września

TVP 1

05:20 Wichrowe wzgórze - serial
06:10 Akacjowa 38 - serial, 2017
07:00 Transmisja Mszy Świętej
07:30 Kościół z bliska
08:00 Serwis Info
08:05 Pogoda Info
08:20 Zaraz wracam - serial, 2025
09:00 Ranczo - serial obycz., 2013
10:00 Komisarz Alex - serial krym.
11:00 Ojciec Mateusz - serial
12:00 Serwis Info
12:10 Agrobiznes
12:30 Agropogoda - magazyn
12:35 Magazyn Rolniczy
12:55 Ningaloo - oceaniczny cud Australii - dokument, Australia, 2024
14:00 Wichrowe wzgórze - serial obycz., Turcja, 2024
15:00 Serwis Info
15:15 Reporterzy - magazyn
15:35 Gra słów. Krzyżówka - teleturniej
16:05 Dziedzictwo - serial, Turcja

17:00 Teleexpress
17:20 Pogoda
17:30 Jaka to melodia? - teleturniej muzyczny
18:10 Klan - telenowela TVP
18:45 Akacjowa 38 - serial, 2017
19:30 Program inform. 19.30
19:55 Pytanie dnia
20:10 Sport
20:15 Pogoda
20:30 Zaraz wracam - serial, 2025
21:10 Fighter - biograficzny, USA, 2010
23:10 Młode strzelby - western, USA, 1988
01:00 Wykrywacz kłamstw
01:25 Smaki miłości - obycz., USA, 2007
03:00 Rajska jabłoń - obyczajowy, Polska, 1985
05:05 Notacje;

TVP 2

05:00 Rodzinka.pl - serial kom.
05:35 M jak miłość - serial, 2021
06:25 Miejsce w sercu, miejsce na ziemi - reportaż
06:55 Dla niesłyszących - Barwy szczęścia - serial obycz., 2025
07:30 Pytanie na śniadanie
11:45 Rosół polski - magazyn kulinarny
12:25 Koło fortuny - teleturniej
13:15 Miłość i nadzieja - serial obycz., Turcja, 2022
14:05 Va Banque - teleturniej
14:35 Na sygnale - serial fabularyzowany
15:05 La Promesa - pałac tajemnic - serial, Hiszp., 2023
16:00 Koło fortuny - teleturniej
16:35 Familiada - teleturniej
17:20 Miłość i nadzieja - serial obycz., Turcja, 2022
18:15 Va Banque - teleturniej

18:50 Jeden z dziesięciu - telet.
19:25 Barwy szczęścia - serial obycz., 2025
20:40 Kulisy serialu „M jak miłość"
20:55 M jak miłość - serial, 2025
21:45 Magazyn Ekspresu Reporterów - zapowiedź, 2025
21:55 Na sygnale - serial fabularyzowany
22:25 Magazyn Ekspresu Reporterów
23:30 Dzień, w którym znalazłem w śmieciach dziewczynę - fab., Polska, 2021
01:20 Uciekinier - dram., USA, 2013
03:40 Cała nadzieja w atomie - dok., Franc., Irlandia, 2022

TVN

05:40 Uwaga! - program interwencyjny
05:55 Ukryta prawda - program obyczajowy
06:50 Kuchenne rewolucje - program kulinarno-rozrywkowy
07:45 Dzień Dobry TVN - magazyn poranny
11:40 Kuchenne rewolucje - program kulinarno-rozrywkowy
13:55 The Floor - teleturniej
14:35 Ukryta prawda - program obyczajowy
16:50 Szpital św. Anny - serial obyczajowy, Polska, 2025
17:55 Detektywi - program kryminalny
19:00 Fakty - program informacyjny
19:35 Sport
19:45 Pogoda
19:55 Uwaga! - program interwencyjny

20:10 Doradca smaku - program kulinarny
20:15 Na Wspólnej - serial obycz., Polska
20:55 The Floor - teleturniej
21:35 Ślub od pierwszego wejrzenia - reality show
22:40 Kuba Wojewódzki - talk-show
23:45 Superwizjer - magazyn reporterów
00:25 Król Richard: Zwycięska rodzina - obycz., USA, 2021
03:00 CSI: Kryminalne zagadki Las Vegas - serial, USA
03:55 Szpital - program obyczajowy
04:40 Uwaga! - program interwencyjny
04:55 Jak to jest zrobione - serial popularnonaukowy

POLSAT

06:00 Nowy Dzień z Polsat News
08:30 Malanowski i Partnerzy - Ewa Borecka, która wraz z córką Dagmarą uciekła od męża narkomana, obawia się, że mężczyzna od pewnego czasu ją śledzi...
09:30 48H Zaginieni - 25-letnia rehabilitantka zostaje napadnięta przez dwóch zamaskowanych mężczyzn we własnym domu. Z garażu skradziono luksusową limuzynę...
10:30 Trudne sprawy - program obyczajowy
11:35 Gliniarze - serial paradokumentalny
14:40 Dlaczego ja? - serial paradokumentalny
15:50 Wydarzenia - program informacyjny
16:15 Pogoda
16:20 Interwencja - magazyn reporterów

16:30 Na Ratunek 112 - serial obyczajowy
17:00 Gliniarze - serial paradokumentalny
18:00 Pierwsza miłość - serial obyczajowy
18:50 Wydarzenia -
19:20 Gość Wydarzeń - rozmowa dnia
19:30 Sport
19:40 Pogoda
19:55 Milionerzy - teleturniej
20:30 Ninja vs Ninja - program rozrywkowy
22:25 Piąty element - sens., Franc., Wlk. Bryt., 1997
01:15 Ucieczka z piekła - sens., USA, 2015
03:35 Nasz Nowy Dom - program rozrywkowy
04:40 Disco Gramy
05:25 Telezakupy T V Okazje

TVP Kultura

06:05 Afisz kulturalny ekstra
06:15 Muzyczne poranki - teledyski
07:00 Tamte lata, tamte dni - Grażyna Barszczewska - magazyn
07:40 Podróże z historią - Latarnie polskiego wybrzeża - dok., Polska, 2015
08:15 NIKE 2025 - sylwetki
08:20 Wydarzenie aktualne
09:00 Chłopi - serial, 1972
10:05 Cwał - komediodramat, Polska, 1995
11:55 NIKE 2025 - sylwetki
12:05 Chick Corea - w służbie muzyki - dok., USA, 2011
13:50 Wydarzenie aktualne - program informacyjny
14:30 Hydrozagadka - film TVP, 1970
16:00 Gangsterzy i filantropi - kom., Polska, 1963
17:35 Chłopi - serial, 1972
18:45 Wydarzenie aktualne

19:10 NIKE 2025 - sylwetki
19:20 Jadwiga Jankowska-Cieślak. Dotknięcie - reportaż
20:00 Carmen - dram., Hiszp., 1983
21:45 Koncert Artura Rojka - Składam się z ciągłych powtórzeń - 2014
23:05 Teatr Telewizji - Nowy Pan Tadeusz, tylko że rapowy - 2025
00:35 Zona limite - Borderland - dokument, Włochy, 2021
01:50 Na wschód od Hollywood - Kafarnaum - dram., Liban, 2018
04:10 Którędy po sztukę - Nikita Kadan - magazyn
04:20 NIKE 2025 - sylwetki
04:30 Co tak naprawdę znaczy istnieć - reportaż
05:00 Teledyski

TV Puls

06:00 Policjanci z Miami - serial kryminalny
08:00 Kobra - oddział specjalny - Ojciec, a zarazem trener młodej bokserki ginie w napadzie. Jenny rozpoczyna prywatne śledztwo, a Semir i Alex odkrywają prawdziwe motywy druzgocącej zbrodni.
10:00 Zaklinaczka duchów - serial fabularny
10:55 Zbuntowany anioł - serial obyczajowy
12:50 Zaklinaczka duchów - U Melindy pojawia się jej przyrodni brat Gabriel, który próbuje ją namówić, aby odnalazła ich ojca.
13:50 Lombard. Życie pod zastaw - Rodzice Piotrusia są alkoholikami. Chłopiec ucieka z meliny rodziców, żeby ratować świat jako superbohater...

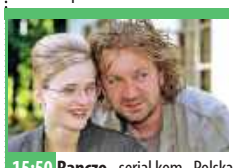

15:50 Ranczo - serial kom., Polska
18:00 Lombard. Życie pod zastaw - paradokument
20:00 Furioza - akcja, Polska, 2021. Wydarzenie z przeszłości rozdziela losy trójki przyjaciół. Niespodziewanie w życiu Dawida znowu pojawia się ona, Dzika, kiedyś miłość jego życia... ●
22:50 Bez twarzy - akcja, USA, 1997
01:20 Lombard. Życie pod zastaw - paradokument
02:20 Dzielnica strachu - serial kryminalny
03:25 Menu na miarę - program kulinarny
04:20 Dyżur - serial medyczny
05:05 Dzielnica strachu - serial kryminalny

TVN 7

05:30 Szkoła - Rafał Przybylski z 3d liceum potrąca na parkingu dwie gimnazjalistki. Zgadza się na randkę z jedną z nich, bo ma nadzieję, że dzięki temu dziewczyny zachowają milczenie.
08:20 Ukryta prawda - program obyczajowy
11:25 W-11 Wydział Śledczy - Na osiedlowym parkingu policja znajduje ciało lekarza. Z zeznań świadków wynika, że napadli go chuligani i ukradli samochód...
12:55 Detektywi - Nieznany sprawca porwał 36-letnią nauczycielkę i wytatuował jej na twarzy wulgarny napis. Kobieta prosi detektywów o ustalenie, kim jest napastnik.
14:55 Szpital św. Anny - program obyczajowy

15:55 Sąd rodzinny - program sądowy
16:55 Zapisane w gwiazdach - program paradokumentalny
17:55 Zagadki losu - program obyczajowy
19:00 Ukryta prawda - program obyczajowy
20:00 Hotel Paradise - reality show
21:05 Zabójcza broń IV - sens., USA, 1998
23:40 Anatomia piękna - program rozrywkowy
00:40 Tenet - przyg., USA, Wlk. Bryt., Kan., 2020
03:20 Hotel Paradise - reality show
04:05 Usterka - program poradnikowy
04:30 Druga strona medalu

TV 4

06:00 Łowcy skarbów. Kto da więcej **07:55** Bogaty Dom - Biedny Dom **08:55** Policjantki i Policjanci **10:55** Na Ratunek 112 - serial obyczajowy **11:55** Trudne sprawy - program obyczajowy **14:55** Ktoś tu kłamie? **16:55** Policjantki i Policjanci **18:00** Łowcy skarbów. Kto da więcej **19:00** Policjantki i Policjanci - serial paradok. **20:00** Uroczysko - serial krym. **20:30** Sprawiedliwi - Wydział Kryminalny - serial policyjny **21:30** Sprawiedliwi. Trójmiasto **22:40** Zanosi się na burzę - sens., Kan., 2017 **00:25** Love Island. Wyspa miłości - reality show **01:25** Hardkorowy lombard **02:30** Interwencja - magazyn reporterów **02:50** SuperLudzie - serial o osobach z niepełnosprawnościami **05:30** Telezakupy TV Okazje

TV Trwam

09:35 Św. na każdy dzień **09:40** Sanktuarium Cudu Eucharyst. w Sokółce **10:00** Inf. dnia **10:15** Jak my to widzimy **10:45** Zew natury **11:00** Mocni w Wierze **11:35** Słowo życia **11:40** Ma się rozumieć **11:50** Św. na każdy dzień **12:00** Anioł Pański **12:03** Inf. dnia **12:20** Leśne rzeki **13:00** Ulmowie **13:30** Msza św. **14:30** Użycz mi pogody ducha **15:00** Błogosławiona, która zaufała **15:50** Ma się rozumieć **16:00** Inf. dnia **16:10** Jestem mamą **16:25** Przyroda w Obiektywie **16:40** Zdrowie z Bożej Apteki **17:00** Wierzę w Boga **17:30** Rajd Katyński **17:55** Poczet Wlk. Polaków **18:00** Anioł Pański **18:05** Inf. dnia **18:15** Rozmowy niedok. **19:25** Św. na każdy dzień **19:30** Każdy maluch to potrafi **19:45** Modlitwa z udziałem dzieci **20:00** Inf. dnia **20:20** Różaniec **20:50** Myśląc Ojczyzna **21:00** Apel Jasnog. **21:20** Inf. dnia

eprasa.pl 4ff2798c4a

ŚRODA • 1 października

TVP 1

05:25 Wichrowe wzgórze - serial
06:10 Akacjowa 38 - serial, 2017
07:00 Transmisja Mszy Świętej
07:30 Rodzina (nie od) święta - Jak wspierać dziecko w podejmowaniu decyzji? - magazyn
08:00 Serwis Info
08:05 Pogoda Info
08:20 Zaraz wracam - serial, 2025
09:00 Ranczo - serial obycz., 2013
10:00 Komisarz Alex - serial krym.
11:00 Ojciec Mateusz - serial
12:00 Serwis Info
12:10 Agrobiznes
12:30 Agropogoda - magazyn
12:40 Rok w ogrodzie Extra - magazyn
12:50 Zagadkowe ważki - dokument, Francja, 2024
14:00 Wichrowe wzgórze - serial obycz., Turcja, 2024
15:00 Serwis Info

15:15 Reporterzy - magazyn
15:35 Gra słów. Krzyżówka
16:05 Dziedzictwo - serial, Turcja
17:00 Teleexpress
17:20 Pogoda
17:30 Jaka to melodia? - teleturniej muzyczny
18:10 Klan - telenowela TVP
18:45 Akacjowa 38 - serial, 2017
19:30 Program inform. 19.30
19:55 Pytanie dnia
20:10 Sport; Pogoda
20:30 Zaraz wracam - serial, 2025
21:10 Poradnik pozytywnego myślenia - kom. romant., USA, 2013 ●
23:20 Rocky 5 - fab., USA, 1990
01:10 Wykrywacz kłamstw - magazyn
01:35 Fighter - obycz., USA, 2010
03:40 Magazyn Ekspresu Reporterów

TVP 2

05:00 Rodzinka.pl - serial kom.
05:30 M jak miłość - serial, 2021
06:25 Pożyteczni.pl - magazyn
06:55 Dla niesłyszących - Barwy szczęścia - serial
07:30 Pytanie na śniadanie
11:50 Gwiazdorska kuchnia Ani - magazyn kulinarny, 2025
12:30 Koło fortuny - teleturniej
13:15 Miłość i nadzieja - serial obycz., Turcja, 2022
14:05 Va Banque - teleturniej
14:35 Na sygnale - serial fabularyzowany
15:05 La Promesa - pałac tajemnic - serial, Hiszp., 2023
16:00 Koło fortuny - teleturniej
16:35 Familiada - teleturniej
17:20 Miłość i nadzieja - serial obycz., Turcja, 2022
18:05 The Voice Comeback Stage Powered by Orange - mini audycja, 2025

18:15 Va Banque - teleturniej
18:50 Jeden z dziesięciu - teleturniej
19:25 Barwy szczęścia - serial obycz., 2025
20:40 Przepis dnia
20:55 Na dobre i na złe - serial
21:55 Na sygnale - serial fabularyzowany
22:55 Peaky Blinders - serial, Wlk. Bryt., 2016
00:10 Książę z innej bajki - obycz., USA., 2023
01:50 W cieniu śmierci - serial, Fin., 2018
02:35 Akacjowa 38 - serial kostiumowy, 2015
03:25 Sztuczna inteligencja - dwie strony medalu - dok., Australia, 2023
03:45 Rodzinka.pl - serial komediowy

TVN

05:40 Uwaga! - program interwencyjny
05:55 Ukryta prawda - program obyczajowy
06:50 Kuchenne rewolucje - program kulinarno-rozrywkowy
07:45 Dzień Dobry TVN - magazyn poranny
11:40 Kuchenne rewolucje - program kulinarno-rozrywkowy. Jeśli raczysz skorzystać z zaproszenia Magdy Gessler, będziesz mógł odwiedzić restaurację „Smaczne...go!" w Tomaszowie Mazowieckim oraz „Kurę domową" w Zamościu.
13:55 The Floor - teleturniej
14:35 Ukryta prawda - program obyczajowy
16:50 Szpital św. Anny - serial obycz., Polska
17:55 Detektywi - program kryminalny

19:00 Fakty
19:35 Sport
19:45 Pogoda
19:55 Uwaga! - program interwencyjny
20:10 Doradca smaku - program kulinarny
20:15 Na Wspólnej - serial obycz.
20:55 The Floor - teleturniej
21:35 Top Model - reality show
23:10 Sztuka kochania: Historia Michaliny Wisłockiej - obycz., Polska, 2017
01:40 Wdowy - sens., USA, Wlk. Bryt., 2018
03:50 Szpital - program obyczajowy
04:40 Uwaga! - program interwencyjny
04:55 Łowcy staroci - program poradnikowy

POLSAT

06:00 Nowy Dzień z Polsat News
08:30 Malanowski i Partnerzy - Klient Malanowskiego - Adam Kołodziej prosi, by detektywi pomogli mu odzyskać nagranie z imprezy, na której mężczyzna parodiuje własnego szefa.
09:30 48H Zaginieni - serial kryminalny
10:30 Trudne sprawy - program obyczajowy
11:35 Gliniarze - serial paradokumentalny
14:40 Dlaczego ja? - serial paradokumentalny
15:50 Wydarzenia - program informacyjny
16:10 Pogoda
16:20 Interwencja - magazyn reporterów
16:30 Na Ratunek 112 - serial obyczajowy
17:00 Gliniarze - serial paradokumentalny

18:00 Pierwsza miłość - serial obyczajowy
18:50 Wydarzenia - program informacyjny
19:20 Gość Wydarzeń - rozmowa dnia
19:30 Sport
19:40 Pogoda
19:55 Milionerzy - teleturniej
20:30 K2. Jedziemy po bandzie - program rozrywkowy
22:00 New York Taxi - sens., USA, Franc., 2004
00:05 Kolejny film o Boracie - kom., USA, Wlk. Bryt., Rum., 2020
02:20 Nasz Nowy Dom - program rozrywkowy
04:40 Disco Gramy - program muzyczny
05:25 Telezakupy T V Okazje

TVP Kultura

06:05 Afisz kulturalny ekstra
06:15 Teledyski
06:55 Tamte lata, tamte dni - Stanisława Celińska - magazyn
07:35 Podróże z historią - Jak zostać husarzem? - dok., Polska, 2015
08:20 W poszukiwaniu dobrego filmu - magazyn
09:00 Chłopi - serial, 1972
10:05 Gangsterzy i filantropi - kom., Polska, 1963
11:40 Atonalny blask - dok., Niderl., 2022
13:20 Ada, to nie wypada! - komedia, Polska, 1936
15:00 Kontrakt - obycz., Polska, 1980
17:00 Chłopi - serial, 1972
18:10 Którędy po sztukę - Mariela Scafati - magazyn
18:30 Informacje kulturalne
18:50 Reżyserzy - John Huston. Na własnych zasadach - dok., Franc., 2021

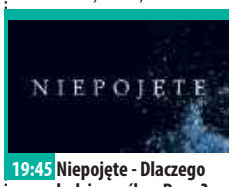

19:45 Niepojęte - Dlaczego ludzie myślą o Bogu? - felieton
20:00 Panorama kina polskiego - Wielki Szu - sens., Polska, 1982
21:55 Profesor T - DNA mordercy - serial, Niemcy, Wlk. Bryt., Belgia, 2016
22:55 Niedziela z... Juliuszem Machulskim
23:50 Enter Enea Festival 2020 - Kamil Piotrowicz Sextet - koncert
00:40 Lekkie obyczaje - Carmen - dramat, Hiszpania, 1983
02:30 Informacje kulturalne - magazyn
03:00 Chick Corea - w służbie muzyki - dok., USA, 2011
04:50 Teledyski

TV Puls

06:00 Policjanci z Miami - serial kryminalny
08:00 Kobra - oddział specjalny - Semir obchodzi 20. rocznicę pracy w policji. Z tej okazji zostaje mu przydzielony nowy partner. Okazuje się, że życie Semira wisi na włosku...
10:00 Zaklinaczka duchów - serial fabularny
10:55 Zbuntowany anioł - serial obyczajowy
12:50 Zaklinaczka duchów - Melinda i profesor Payne spotykają się z profesor z Uniwersytetu Rockland. Wkrótce wychodzi na jaw, że kobieta miała romans z jednym ze swoich studentów.
13:50 Lombard. Życie pod zastaw - paradokument fabularny
15:50 Ranczo - serial kom., Polska

18:00 Lombard. Życie pod zastaw - paradokument
20:00 Zjawa - thriller, USA, Kan., Argentyna, 2015. Lata dwudzieste XIX wieku. Na dzikich terenach Stanów Zjednoczonych myśliwy Hugh Glass zostaje zaatakowany przez niedźwiedzia grizzly. Kompani pozostawiają rannego towarzysza w bezlitosnych zimowych warunkach...
23:05 Wyspa tajemnic - thriller, USA, 2010
01:55 Dzielnica strachu - serial kryminalny
02:55 Lombard. Życie pod zastaw - paradokument
05:00 Dzielnica strachu - serial kryminalny

TVN 7

05:30 Szkoła - Daria Lewicka z gimnazjalnej klasy 3b zrywa ze swoim chłopakiem Borysem, ponieważ uważa go za egoistę. Jej przyjaciel Patryk Głowiński próbuje ją pocieszyć i nieoczekiwanie...
08:20 Ukryta prawda - program obyczajowy
11:25 W-11 Wydział Śledczy - Do szpitala trafił ciężko poparzony komornik sądowy, ofiara podpalenia w jednej z kamienic. Świadkowie kierują podejrzenie na...
12:55 Detektywi - Detektywi Anna Potaczek i Maciej Dębosz szukają sprawcy wypadku, który śmiertelnie potrącił autem rowerzystę...
14:55 Szpital św. Anny - program obyczajowy
15:55 Sąd rodzinny - program sądowy

16:55 Zapisane w gwiazdach - paradokument
17:55 Zagadki losu - program obyczajowy
19:00 Ukryta prawda - program obyczajowy
20:00 Hotel Paradise - reality show
21:05 Gotowi na wszystko. Exterminator - kom., Polska, 2017
23:30 Kac Vegas III - kom., USA, 2013
01:45 Hotel Paradise - reality show
02:35 Historie o duchach - serial paradokumentalny
03:25 Osadzone. Blok F - program obyczajowy
03:55 SOS Ekipy w akcji
04:40 Druga strona medalu - talk-show

TV 4

06:00 Łowcy skarbów. Kto da więcej **07:55** Bogaty Dom - Biedny Dom - program paradok. **08:55** Policjantki i Policjanci **10:55** Na Ratunek 112 - serial obyczajowy **11:55** Trudne sprawy - program obycz. **14:55** Ktoś tu kłamie? **16:55** Policjantki i Policjanci - serial paradok. **18:00** Łowcy skarbów. Kto da więcej **19:00** Policjantki i Policjanci - serial paradok. **20:00** Uroczysko - serial krym. **20:30** Sprawiedliwi - Wydział Kryminalny **21:30** Sprawiedliwi. Trójmiasto **22:40** Ultimatum Bourne'a - sens., USA, Niemcy, Franc., 2007 **01:00** Love Island. Wyspa miłości **02:00** Hardkorowy lombard **02:30** Interwencja **02:40** Cudownych rodziców mam **02:55** Śmierć na 1000 sposobów **03:25** Lubię disco! **04:25** Top 10 - Lista Przebojów **05:30** Telezakupy TV Okazje

TV Trwam

09:30 Sanktuaria polskie **09:50** Św. na każdy dzień **10:00** Audiencja Generalna Ojca Św. Leona XIV z Watykanu **11:10** Mateczniki Polskości **11:25** Jestem mamą **11:40** Myśląc Historia **11:50** Krótka Historia Zbawienia - Bóg spotyka się z człowiekiem **12:00** Anioł Pański **12:03** Inf. dnia **12:20** Pragnienie Boga **13:00** 900 lat Zakonu Premonstrateńskiego **13:30** Msza św. **14:30** Wszystkim i wszędzie **15:00** Zadziwiający świat chrząszczy **15:50** Ma się rozumieć **16:00** Inf. dnia **16:10** Na zdrowie **16:30** GRH Żandarmeria **17:00** Po stronie prawdy **17:55** Poczet Wlk. Polaków **18:00** Anioł Pański **18:05** Inf. dnia **18:15** Rozmowy niedok. **19:25** Św. na każdy dzień **19:30** Historie animowane z Nowego Testamentu **20:00** Inf. dnia **20:20** Różaniec **20:50** Myśląc Ojczyzna **21:00** Apel Jasnog. **21:20** Inf. dnia

CZWARTEK • 2 października

TVP 1

05:25 Wichrowe wzgórze - serial
06:15 Akacjowa 38 - serial, 2017
07:00 Transmisja Mszy Świętej
07:30 Dobre historie - magazyn
08:00 Serwis Info
08:05 Pogoda Info
08:20 Zaraz wracam - serial, 2025
09:00 Ranczo - serial obycz., 2013
10:00 Komisarz Alex - serial krym.
11:00 Ojciec Mateusz - serial
12:00 Serwis Info
12:10 Agrobiznes
12:30 Agropogoda - magazyn
12:35 To się opłaca - magazyn
12:50 Dzika Praga - dokument, Niemcy, 2022
14:00 Wichrowe wzgórze - serial
15:00 Serwis Info
15:15 Reporterzy - magazyn
15:35 Gra słów. Krzyżówka - teleturniej
16:05 Dziedzictwo - serial, Turcja
17:00 Teleexpress
17:20 Pogoda

17:30 Jaka to melodia? - teleturniej muzyczny
18:10 Klan - telenowela TVP
18:45 Akacjowa 38 - serial, 2017
19:30 Program inform. 19.30
19:55 Pytanie dnia
20:10 Sport; Pogoda
20:30 Zaraz wracam - serial, 2025
21:10 Ojciec Mateusz - serial krym.
22:10 Sprawa dla reportera
23:10 Dzieci wroga - dokument, Szwecja, 2021 ●
00:10 Wykrywacz kłamstw - magazyn
00:35 Profilerka Jastrë - serial, 2025
01:35 Poradnik pozytywnego myślenia - kom. romant., USA, 2013 ●
03:40 Młode strzelby - western, USA, 1988

TVP 2

04:35 Na dobre i na złe - serial obyczajowy, Polska
05:30 M jak miłość - serial obyczajowy, Polska, 2021
06:20 Operacja zdrowie - magazyn medyczny
06:55 Dla niesłyszących - Barwy szczęścia - serial obycz., 2025
07:30 Pytanie na śniadanie - w tym: Serwis Info i Pogoda Flesz
11:50 Podróż po jeden uśmiech - reportaż
12:30 Koło fortuny - teleturniej
13:15 Miłość i nadzieja - serial obyczajowy, Turcja, 2022
14:05 Va Banque - teleturniej
14:35 Na sygnale - serial fabularyzowany
15:05 La Promesa - pałac tajemnic - serial, Hiszp., 2023

16:00 Koło fortuny - teleturniej
16:35 Familiada - teleturniej
17:20 Miłość i nadzieja - serial obycz., Turcja, 2022
18:15 Va Banque - teleturniej
18:50 Jeden z dziesięciu - teleturniej
19:25 Barwy szczęścia - serial obycz., 2025
20:45 Berlin Ku'damm 56 - serial, Niemcy, 2016
21:50 Morderstwa w Arbois - krym., Francja, 2024
23:30 Rodzinka.pl - serial komediowy
00:10 Zawsze zostaje ślad - dramat, Niemcy, 2017
01:55 Mała doboszka - serial sensacyjny, Wlk. Bryt., USA, 2018
02:45 Akacjowa 38 - serial kostiumowy, 2015

TVN

05:40 Uwaga! - program interwencyjny
05:55 Ukryta prawda - program obyczajowy
06:50 Kuchenne rewolucje - program kulinarno-rozrywkowy
07:45 Dzień Dobry TVN - magazyn poranny
11:40 Kuchenne rewolucje - program kulinarno-rozrywkowy. Dzisiaj odwiedzimy restaurację „Cudnie" w Puławach oraz bistro „Kawiarnia Marysieńka" w Miastku.
13:55 The Floor - teleturniej
14:35 Ukryta prawda - program obyczajowy
16:50 Szpital św. Anny - serial obycz., Polska
17:55 Detektywi - program kryminalny
19:00 Fakty
19:35 Sport
19:45 Pogoda

19:55 Uwaga! - program interwencyjny
20:10 Doradca smaku - program kulinarny
20:15 Na Wspólnej - serial obycz., Polska
20:55 The Floor - teleturniej
21:35 Kuchenne rewolucje - program kulinarno-rozrywkowy
22:45 Fanfik - obycz., Polska, 2023
00:50 CSI: Kryminalne zagadki Las Vegas - serial, USA
02:50 Ślepnąc od świateł - miniserial, Polska
03:50 Szpital - program obyczajowy
04:35 Uwaga! - program interwencyjny
04:50 Łowcy staroci - program poradnikowy

POLSAT

06:00 Nowy Dzień z Polsat News
08:30 Malanowski i Partnerzy - serial kryminalny
09:30 48H Zaginieni - serial kryminalny
10:30 Trudne sprawy - program obyczajowy
11:30 Gliniarze - Uprowadzona zostaje córka pielęgniarki. Matka porwanej od razu podejrzewa swojego brata, który chciał wymusić od niej pieniądze.
14:40 Dlaczego ja? - serial paradokumentalny
15:50 Wydarzenia - program informacyjny
16:10 Pogoda
16:20 Interwencja - magazyn reporterów
16:30 Na Ratunek 112 - Gdy Artur Mróz dowiedział się, że jego żona pracuje ze swoim byłym narzeczonym, zaczął podejrzewać ją o romans.

17:00 Gliniarze - serial paradokumentalny
18:00 Pierwsza miłość - serial obyczajowy
18:50 Wydarzenia - program informacyjny
19:20 Gość Wydarzeń - rozmowa dnia
19:30 Sport
19:40 Pogoda
19:55 Milionerzy - teleturniej
20:30 Nasz Nowy Dom - program rozrywkowy
21:40 Przyjaciółki - serial obycz.
22:55 Last Christmas - kom., Wlk. Bryt., USA, Chiny, 2019
01:05 New York Taxi - sens., USA, Franc., 2004
03:20 Nasz Nowy Dom - program rozrywkowy
04:40 Disco Gramy
05:25 Telezakupy T V Okazje

TVP Kultura

06:05 Afisz kulturalny ekstra
06:15 Muzyczne poranki
06:55 Tamte lata, tamte dni - Janusz Olejniczak - magazyn
07:35 Podróże z historią - Na straży Gdańska - dok., Polska, 2015
08:15 Dobry tytuł - magazyn literacki
09:00 Chłopi - serial, 1972
10:05 Kontrakt - obycz., Polska, 1980
12:05 Reżyserzy - John Huston. Na własnych zasadach - dok., Franc., 2021
13:10 Kolekcja - Tadeusz Kantor - felieton
13:35 Fredek uszczęśliwia świat - kom., Polska, 1936
15:15 Film dla kosmitów - fab., Polska, 2022
16:40 Parada oszustów - serial, 1977
17:45 Wydarzenie aktualne - magazyn informacyjny

18:15 Wstęp Wolny - felieton
18:35 Atonalny blask - dok., Niderlandy, 2022
19:45 XIX Międzynarodowy Konkurs Pianistyczny im. Fryderyka Chopina - koncert inauguracyjny
22:40 Ronin - sens., USA, 1998
00:55 Sierpniowe niebo. 63 dni chwały - dramat, wojenny, Polska, 2013. Pracownicy budowy znajdują w ruinach przedwojennej kamienicy ludzkie szczątki i pamiętnik z czasów Powstania Warszawskiego.
02:25 Wielki Szu - sensacyjny, Polska, 1982
04:15 Profesor T - DNA mordercy - serial, Niemcy, Wlk. Bryt., Belgia, 2016
05:15 Teledyski

TV Puls

06:00 Policjanci z Miami - serial kryminalny
08:00 Kobra - oddział specjalny - serial kryminalny
10:00 Zaklinaczka duchów - serial fabularny
10:55 Zbuntowany anioł - serial obyczajowy
12:50 Zaklinaczka duchów - Melinda spotyka mężczyznę, który podaje się za medium. Kobieta jest do niego sceptycznie nastawiona, jednak okazuje się, że może jej pomóc w rozwiązaniu pewnej sprawy.
13:50 Lombard. Życie pod zastaw - 30-letnia Katarzyna Solecka jest właścicielką gabinetu kosmetycznego. Niestety, od jakiegoś czasu jej klientki odstrasza smród wydobywający się z wentylacji.

15:55 Ranczo - serial kom., Polska
18:00 Lombard. Życie pod zastaw - paradokument fabularny
20:00 Taxi 4 - kom., Franc., 2007
21:55 Córka prezydenta - kom., USA, Wlk. Bryt., 2004
00:00 Hotelowa miłość - kom., USA, 2008
02:00 Dzielnica strachu - serial kryminalny
03:00 Lombard. Życie pod zastaw - paradokument
04:00 Taki jest świat - przegląd wydarzeń z całego globu. Wiadomości polityczne i gospodarcze, informacje z życia gwiazd i naukowe ciekawostki.
05:00 Dzielnica strachu - serial kryminalny

TVN 7

05:30 Szkoła - 18-letni Tymon Skrzypek sprzedaje na targach żywności dżemy własnej produkcji. Kiedy udaje mu się zarobić pierwsze pieniądze, jest pewien, że odniesie wkrótce wielki sukces.
08:20 Ukryta prawda - program obyczajowy
11:25 W-11 Wydział Śledczy - W pustostanie na peryferiach miasta policja znajduje spalone ciała dwójki młodych ludzi. Jedną z ofiar jest córka wpływowego prawnika...
12:55 Detektywi - program kryminalny
14:55 Szpital św. Anny - program obyczajowy
15:55 Sąd rodzinny - program sądowy
16:55 Zapisane w gwiazdach - program paradokumentalny

17:55 Zagadki losu - program obyczajowy
19:00 Ukryta prawda - program obyczajowy
20:00 Hotel Paradise - reality show
21:05 8 rzeczy, których nie wiecie o facetach - kom., Polska, 2022
23:10 Noce w Rodanthe - obycz., USA, Australia, 2008
01:20 Hotel Paradise - reality show
02:10 Historie o duchach - serial paradokumentalny
03:00 SOS Ekipy w akcji - program
03:50 Fachowcy - program paradokumentalny
04:25 Druga strona medalu - talk-show

TV 4

06:00 Łowcy skarbów. Kto da więcej **07:55** Bogaty Dom - Biedny Dom - program paradok. **08:55** Policjantki i Policjanci **10:55** Na Ratunek 112 - serial obyczajowy **11:55** Trudne sprawy **14:55** Ktoś tu kłamie? **16:55** Policjantki i Policjanci - serial paradok. **18:00** Łowcy skarbów. Kto da więcej **19:00** Policjantki i Policjanci - serial paradok. **20:00** Uroczysko - serial krym. **20:30** Sprawiedliwi - Wydział Kryminalny - serial policyjny **21:30** Sprawiedliwi. Trójmiasto **22:40** Historia zemsty - sens., USA, 2017 **00:45** Interwencja - magazyn reporterów **00:55** Love Island. Wyspa miłości - reality show **01:55** Hardkorowy lombard **02:55** Śmierć na 1000 sposobów **03:25** Lubię disco! **04:25** Top 10 - Lista Przebojów **05:30** Telezakupy TV Okazje

TV Trwam

08:35 Słowo życia **08:40** Dzielna niewiasta **08:55** Św. na każdy dzień **09:00** Na zdrowie **09:20** Historie anim. z Nowego Testamentu **09:45** Oświadczenie Fundacji Lux Veritatis **10:00** Inf. dnia **10:15** Rozmowy niedok. **11:25** Myśląc Ojczyzna **11:35** Przyroda i ludzie **12:00** Anioł Pański **12:03** Inf. dnia **12:20** Katolicy a tożsamość Europy **13:05** Mateczniki Polskości **13:20** Przegląd Tyg. „Niedziela" **13:30** Msza św. **14:35** Podhalański Ogień **15:00** Po stronie prawdy **15:50** Ma się rozumieć **16:00** Inf. dnia **16:10** Z wędką nad wodę **16:35** Sól ziemi **17:00** Modlitwa w Sanktuarium św. Józefa w Kaliszu **19:25** Św. na każdy dzień **19:30** Każdy maluch to potrafi **19:45** Modlitwa z udziałem dzieci **20:00** Inf. dnia **20:20** Różaniec **20:50** Głos Polski **21:00** Apel Jasnog. **21:20** Inf. dnia **21:40** Polski Punkt Widzenia

GAR

eprasa.pl 4ff2798c4a

86. rocznica obrony i spalenia Łaskarzewa

Odsłonięto tablice upamiętniające poległych w obronie miasta

Uczestnicy uroczystości przeszli sprzed remizy Ochotniczej Straży Pożarnej do kościoła parafialnego pw. Podwyższenia Krzyża Świętego

We mszy świętej odprawionej o godzinie 18 udział wzięli strażacy i poczty sztandarowe

W środę, 17 września w Łaskarzewie odbyły się uroczystości upamiętniające bohaterską obronę miasta i tragiczne wydarzenia Września 1939 roku.

O godzinie 17.30 rozpoczęła się zbiórka uczestników przy remizie Ochotniczej Straży Pożarnej na ulicy Alejowej 13. Pół godziny później w miejscowym kościele parafialnym pw. Podwyższenia Krzyża Świętego odbyła się uroczysta msza święta z udziałem pocztów sztandarowych oraz Strażackiej Orkiestry Dętej przy ZGM ZOSP RP w Łaskarzewie. Eucharystii przewodniczył i homilię wygłosił proboszcz miejscowej parafii ksiądz prałat **Sławomir Niewęgłowski**. Podczas kazania mówił:

- Kiedy myślimy o tych wydarzeniach sprzed 86 lat, kiedy czytamy relacje z II Wojny Światowej, wielu ludzi w tym czasie straciło wiarę w Boga i krzyczało, gdzie jest Bóg, który pozwala, by ludzi mordowano w obozach, by pogardzało sobą. I patrzę na mieszkańców Łaskarzewa czasów wojny - zniszczone domy, dobytek, nie mają gdzie mieszkać, a kiedy przychodzi pomysł, aby wybudować kościół, w pierwszej kolejności był to kościół na Bogu. To świadczy o ich duchu, tu są dzieci mądrości, które wiedzą, że bez Boga nic się nie da. A jeśli Pan Bóg będzie miał miejsce w naszych sercach, to będzie nam błogosławił i oni nam to przypominają.

O godzinie 19 nastąpił przemarsz pod Pomnik Obrońców Łaskarzewa. Mieszkańcy i przybyli goście odśpiewali Hymn Narodowy. Przedstawiciele władz wygłosili okolicznościowe przemówienia. Głos zabrał burmistrz miasta Łaskarzewa **Armin Tomala**, który mówił: To właśnie tego dnia, 17 września 1939 roku, nasze miasto doświadczyło jednej z najtragiczniejszych kart w swojej historii. Łaskarzew został spalony, a jego mieszkańcy, zarówno cywile, jak i żołnierze broniący wolności, stali się ofiarami niemieckiej agresji. Dziś odsłaniamy tablice upamiętniające tamtych bohaterów, aby ich ofiara nigdy nie została zapomniana. Pamięć o ich męczeństwie jest naszym obowiązkiem, a zarazem drogowskazem.

Eucharystii przewodniczył i homilię wygłosił proboszcz miejscowej parafii ksiądz prałat Sławomir Niewęgłowski

Poseł na Sejm RP **Grzegorz Woźniak**: Gratuluję państwu, że państwo pamiętacie, że dodajecie elementy, które mają młodemu pokoleniu, nam również, przypominać o bohaterach tamtych dni. Dziękuję państwu za obecność, że przyszliście państwo uczcić pamięć tych, którzy walczyli o Ziemię Łaskarzewską. Jeszcze Polska nie zginęła. Cześć i chwała naszym bohaterom.

Starosta powiatu garwolińskiego **Iwona Kurowska**: Państwa rocznica, 17 września, wpisuje się pięknie w dzisiejszą ogólnopolską rocznicę, niezwykle tragiczną, jaką była agresja Związku Sowieckiego na Polskę w czasie gdy nasz kraj walczył z agresją niemiecką. Tajne porozumienie, tajny pakt Ribbentrop-Mołotow, zdrada Polski przez jednych i drugich sąsiadów. I o tej historii zapomnieć nie wolno, zwłaszcza gdy patrzymy na to, co się dzieje za naszymi granicami, na naszych granicach i także wewnątrz Polski. Wtedy daliśmy radę, przetrwaliśmy pięć ciężkich lat wojny, okupacji, zwyciężyliśmy. Potrafiliśmy się zjednoczyć i tego samego wymaga od nas historia dzisiaj.

Nastąpiło odsłonięcie tablic upamiętniających poległych w obronie Łaskarzewa oraz złożenie przez delegacje kwiatów.

O godzinie 20 w Zespole Szkół nr 2 Łaskarzewie rozpoczął się spektakl przygotowany przez lokalną społeczność „Miasto Chwały i Nadziei".

Więcej zdjęć na naszym portalu

M. Kurach

O godzinie 19 nastąpił przemarsz pod Pomnik Obrońców Łaskarzewa. Mieszkańcy i przybyli goście odśpiewali Hymn Narodowy

Przed Pomnikiem Obrońców Łaskarzewa nastąpiło odsłonięcie tablic upamiętniających poległych w obronie miasta oraz złożenie przez delegacje kwiatów

GAR

eprasa.pl 4ff2798c4a

KALENDARIUM

Rosjanie dokonali kolejnej zbrodni

23 września, 1944. Wilga. Żołnierze Armii Czerwonej zamordowali **Piotra** (lat 37) i **Franciszka** (44) **Przewoźnych**. Rodzinę tą Niemcy wysiedlili z Wielkopolski pod koniec 1939 roku.

Zyskał aprobatę delegatów

24 września, 1933. Powiat. Naczelnik Ochotniczej Straży Pożarnej w Garwolinie, **Jan Sztromajer**, otrzymał przydział do Rady Związku Wojewódzkiego. Decyzja zapadła na zjeździe straży ogniowych województwa lubelskiego. Naczelnik objął funkcję II wiceprezesa organizacji.

Była żoną organizatora OKW Wilga

25 września, 1908. Na świat przyszła **Irena Lorentowicz**. Pobierała nauki w Szkole Sztuk Pięknych w Warszawie. Była silnie związana ze środowiskiem artystycznym Kazimierza Dolnego, gdzie posiadała własne atelier. Współpracowała przy realizacji scenografii baletu-pantomimy „Harnasie" **Karola Szymanowskiego** w Operze Paryskiej. Była uznaną postacią rodzimego malarstwa, grafiki oraz scenografii teatralnej. Występowała w nowojorskiej Metropolitan Opera. Była żoną **Jana Karwowskiego**, dyrektora w Towarzystwie Eksploatacji Terenów oraz organizatora Ośrodka Klimatyczno-Wypoczynkowego w Wildze. OKW Wilga odwiedzała wielokrotnie. Parostatek płynący ze stolicy do Kazimierza zatrzymywał się na przystani na wysokości obecnego skansenu Wojska Polskiego w Skurczy.

Został namierzony i stracony

27 września, 1943. Garwolin. Członkowie oddziału dywersyjnego Armii Krajowej zlikwidowali komendanta miejscowego karnego obozu pracy, kolaborującego z Niemcami, sierż. **Jakuba Gmerka**. Wyrok został wykonany wieczorem nad rzeką Wilgą.

Pracował w organizacjach spółdzielczych i społecznych

28 września, 1896. Urodził się **Stanisław Roszczyk**. Jako student wstąpił do Polskiej Organizacji Wojskowej. Brał udział w rozbrajaniu okupantów w Łaskarzewie. Uczestniczył w rozbrojeniu Niemców w Sobolewie. Jako ochotnik wstąpił w szeregi Wojska Polskiego. Podczas wojny polsko-bolszewickiej służył w 35 p. p., gdzie przebył całą kampanię wojenną. Był prezesem Ochotniczej Straży Pożarnej w Łaskarzewie i wiceprezesem Oddziału Powiatowego w Garwolinie. Pracował w organizacjach spółdzielczych i społecznych. Położył podwaliny pod rozwój pożarnictwa na Pomorzu, gdzie objął stanowisko zastępcy Inspektora Wojewódzkiego Okręgu Pomorskiego oraz Inspektora Okręgu Wojewódzkiego.

Rozpętała się strzelanina

28 września, 1943. Garwolin. W godzinach popołudniowych doszło do „incydentu" przy niemieckim patrolu. Polski samochód ciężarowy z przyczepą nie zatrzymał się na wezwanie okupacyjnych żandarmów. Jadący autem żołnierze otworzyli do mundurowych ogień.

Przeszła szlak bojowy w Śródmieściu Północ

29 września, 1918. Urodziła się **Maria Jadwiga Ignatowicz**. Była lekarką, w czasie kampanii wrześniowej służyła jako p.o. asystentki przychodni przyszpitalnej w Szpitalu Dzieciątka Jezus. Prowadziła nauczanie na tajnych kompletach. Podczas okupacji otrzymała przydział do IV Zgrupowania „Gurt" Sanitariatu Okręgu Warszawskiego Armii Krajowej „Bakcyl". Brała udział w Powstaniu Warszawskim od pierwszego do ostatniego dnia. Posługiwała w Szpitalu Polowym przy ulicy Złotej 22. Przeszła szlak bojowy w Śródmieściu Północ. Miała działkę na Osiedlu Turystyczno-Klimatycznym Wilga, na której chętnie odpoczywała.

Przetransportowano ich do stolicy

30 września, 1943. Garwolin. Niemiecki areszt w mieście został opróżniony. Część więźniów wywieziono do okupacyjnego więzienia na warszawskim Pawiaku. Kilku zatrzymanych odzyskało wolność.

Nieprzyjaciel wzmógł represje

30 września, 1943. Garwolin. Okupacyjny starosta naszego powiatowego miasta wprowadził godzinę policyjną. Miała ona obowiązywać przez sześć miesięcy, od 1 października do 1 kwietnia, w godzinach od 8 wieczorem do 5 rano.

M. Kurach

Wizytacja kanoniczna biskupa sufragana siedleckiego – cz. II

Stowarzyszenia i bra
i wiele pracowały na

Biskup sufragan siedlecki Czesław Sokołowski w 1936 roku przybył z wizytacją kanoniczną do parafii powiatu garwolińskiego. Inspekcję duszpasterską relacjonował na swoich łamach „Głos Podlaski".

Kościół parafialny pw. Świętego Jana Chrzciciela w Górznie („Głos Podlaski", numer 20., 17 maja 1936 rok)

Pierwszą parafią, do której przybył dostojnik kościelny 20 maja, była parafia w Osiecku. W czasie swojej wizytacji duchowny odwiedził także parafie w: Warszawicach, Ostrówku, Sobieniach-Jeziorach, Goźlinie – Mariańskim Porzeczu, Wildze, Marianowie, Górznie, Garwolinie i Trąbkach.

Z Trąbek biskup sufragan Sokołowski 2 czerwca powrócił do Siedlec. 6 czerwca o godzinie 17 stawił się w Parysowie, skąd 8 dnia miesiąca ponownie powróci do swojej diecezjalnej siedziby.

Na łamach „Głosu Podlaskiego" ukazane zostały krótka historia każdej z wizytowanych parafii, a także rozwój życia katolickiego w tychże wspólnotach. Podano nazwiska duchownych posługujących w parafiach oraz przedstawiono fotografie świątyń i księży.

„Głos Podlaski", numer 20. z 17 maja 1936 roku, o wizytacji parafii Górzno (pisownia oryginalna): „Spotykamy wzmiankę w starych aktach, że kościół w Górznie uposażony został w r. 1485. Proboszcz miejscowy ks. **Benedykt Strzałkowski** w roku 1787 wzniósł nowy kościół, który przetrwał do roku 1907. W tym roku rozpoczęta była budowa obecnego kościoła murowanego, poczem roboty przerwano; i dopiero 1919—1921 dokończył budowy ks. **Stefan Kiebasiński**".

Pobudowano piękne budynki gospodarskie, założono ładny ogród owocowy i wiele innych rzeczy

W parafii Górzno w 1936 roku istniały: Katolickie Stowarzyszenie Mężów, Katolickie Stowarzyszenie Kobiet, dwa Oddziały Katolickiego Stowarzyszenia Młodzieży Żeńskiej, Trzeci Zakon Świętego Franciszka, Bractwo Najświętszego Sakramentu, Bractwo Nauki Chrześcijańskiej, Bractwo Różańca Świętego, Żywy Różaniec 118 Róż oraz Apostolstwo Modlitwy. Stowarzyszenia i Bractwa posiadały znaczną liczbę członków, rozwijały się doskonale i wiele pracowały nad podniesieniem parafii w duchu Chrystusowym.

W zakrystii ładne komody, kilka chorągwi, feretronów, dużo ornatów i niektóre bardzo cenne

Fragment tekstu: „Wogóle parafja została uporządkowana; w przeciągu kilku lat kupiono wielki ołtarz, ambonę, ławki koło wielkiego ołtarza, ławki do nawy kościoła; w zakrystji ładne komody, kilka chorągwi, feretronów, dużo ornatów i niektóre bardzo cenne, pobudowano żelazną dzwonnicę, kupiono dzwony, na placu przed kościołem postawiono wspaniały pomnik Serca P. Jezusa, ogrodzono kościół murem z kamieni i kupiono żelazne bramy i furtki. Parafjanie górzyńscy chętnie składali ofiary na te rzeczy, tak że w przeciągu kilku lat zrobili bardzo dużo i mogą się pochwalić znacznym dorobkiem w parafji. Również pobudowano piękne budynki gospodarskie, założono ładny ogród owocowy i wiele innych rzeczy".

Proboszczem w parafii Górzno w 1936 roku był ksiądz **Henryk Przesmycki**. Posługę wikariusza pełnił ksiądz **Jan Dziedzic**. Parafia w tamtym okresie liczyła 5 235 wiernych.

Kolejnym punktem wizytacji biskupa sufragana Czesława Sokołowskiego była parafia w Marianowie. Czytamy w tym miejscu: „Przy parcelacji majątku Hordliczków nabyto działkę ziemi, i tu, staraniem ś.p. ks. **Michała Turskiego**, dziekana łaskarzewskiego, wzniesiono kościół drewniany p. tyt. św. Izydora Oracza; parafja erygowana 17. XII. 1925 r. W parafji istnieją bractwa Najśw. Sakramentu, Nauki Chrześcijańskiej, Różańcowe, Żywy Różaniec, Papieskie Dzieło Rozkrzewiania Wiary, Organizacje Akcji Kat".

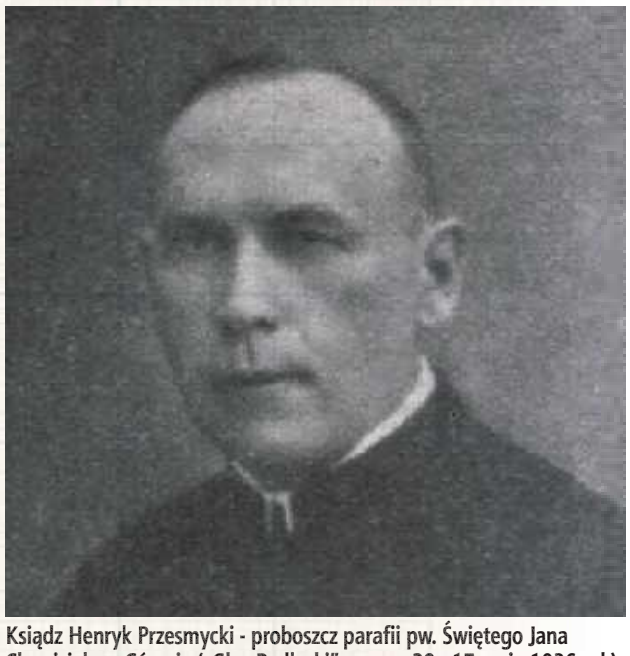

Ksiądz Henryk Przesmycki - proboszcz parafii pw. Świętego Jana Chrzciciela w Górznie („Głos Podlaski", numer 20., 17 maja 1936 rok)

Proboszczem parafii w Marianowie w roku 1936 był ksiądz **Antoni Wielgosz**. Parafia liczyła 1 933 wiernych.

Pierwszy proboszcz, ksiądz Stefan Nazarewicz, zorganizował parafię i przygotował materiał do budowy kościoła

Dostojnik kościelny odwiedził także parafię w Parysowie. „Głos Podlaski": „Kościół istniał tu już w r. 1318 we wsi Sieczcza koło Parysowa, a gdy uległ zniszczeniu, zbudowany został nowy przez **Florjana Parysa** w r. 1539. Po pożarze tego kościoła, następny stanął w Parysowie w r. 1750 i przetrwał do r. 1914, w którym, kosztem parafjan a staraniem miejscowego proboszcza ks. **Michała Beneta**, rozpoczęto budowę obecnego murowanego, dokończonego przez ks. **Franciszka Dąbrowskiego** w r. 1925, który w czasie wizyty kanonicznej w r. 1926 konsekrował p. t. Wniebowzięcia N. M. P. Czesław Sokołowski, sufragan podlaski. Najdawniejsze metryki są z r. 1636".

W parafii Parysów w 1936 roku istniały następujące bractwa: Tercjarstwo, Najświętszego Sakramentu, Nauki Chrześcijańskiej, Różańcowe, Żywy

GAR

eprasa.pl 4ff2798c4a

actwa rozwijały się doskonale
ad podniesieniem parafii

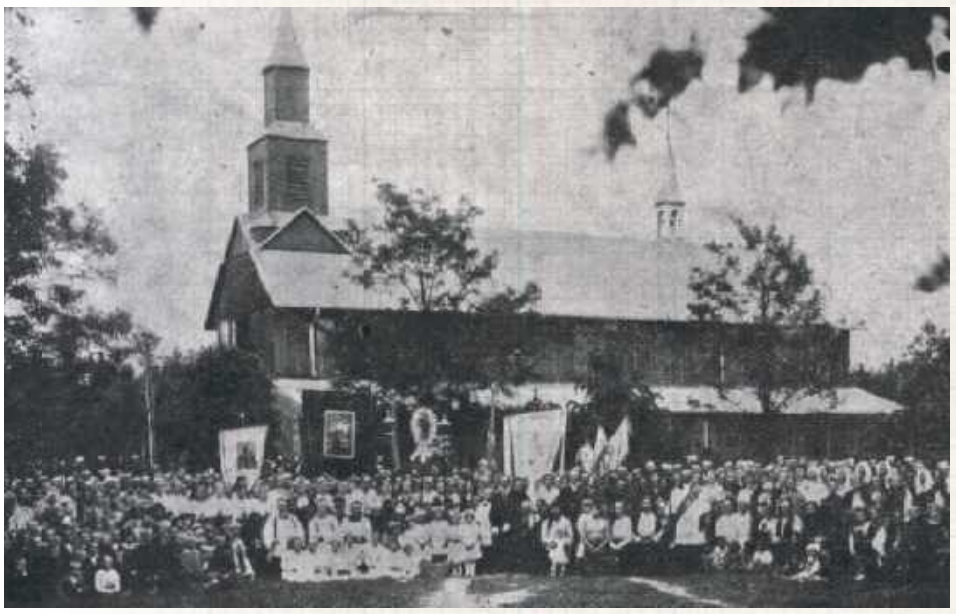

Kościół parafialny pw. Świętego Izydora Oracza w Marianowie („Głos Podlaski", numer 20., 17 maja 1936 rok)

Kościół parafialny pw. Świętego Józefa w Trąbkach („Głos Podlaski", numer 20., 17 maja 1936 rok)

Ksiądz Antoni Wielgosz - proboszcz parafii pw. Świętego Izydora Oracza w Marianowie („Głos Podlaski", numer 20., 17 maja 1936 rok)

Ksiądz Czesław Rubaszek - proboszcz parafii pw. Świętego Józefa w Trąbkach („Głos Podlaski", numer 20., 17 maja 1936 rok)

Ksiądz Michał Rogala - Turski - proboszcz parafii Łaskarzew, dziekan łaskarzewski („Gmina Łaskarzew - dawnej i dziś"; Karolina Jamnicka-Kondej, Aldona Woźniak, Agnieszka Korycka, Sebastian Paśnicki, Mariusz Paziewski; Gmina Łaskarzew 2023)

Różaniec oraz Papieskie Dzieło Rozkrzewiania Wiary. We wspólnocie działały Oddziały Katolickich Stowarzyszeń.

Proboszczem parafii Parysów w tamtym okresie był ksiądz **Stefan Lipowski**. Posługę wikarego pełnił ksiądz **Jan Gawino**. Parafia liczyła 7 941 wiernych.

Kolejnym punktem na mapie biskupiej wizytacji była parafia Trąbki. Fragment tekstu: „Parafja Trąbki została utworzona w roku 1924 przez Najdostojniejszego naszego Arcypasterza J. E. Ks. Biskupa Dr. **Henryka Przeździeckiego**. Ziemię pod kościół ofiarowali p. p. Hordliczkowie. Pierwszy ks. prob. **Stefan Nazarewicz** organizuje parafję i przygotowuje materjał do budowy kościoła, ks. prob. **Stanisław Filipowicz** wznosi mury świątyni, obecny ks. prob. **Czesław Rubaszek** — przy pomocy zorganizowanego przez siebie Komitetu Budowy Kościoła oraz ofiarnych serc parafian - kończy budowę kościoła, który zostaje poświęcony i oddany do użytku 14. X. 1934 r. Pobudowano też w tym czasie budynki gospodarcze oraz wzniesiono mury plebanii do połowy".

Proboszczem parafii Wilga w roku 1936 był ksiądz Stanisław Szczepański

W parafii Trąbki istniały bractwa przewidziane Synodem Diecezjalnym. Rozwijała się Akcja Katolicka, funkcjonował Oddział Katolickiego Stowarzyszenia Kobiet oraz kilka Oddziałów Katolickiego Stowarzyszenia Młodzieży Męskiej i Żeńskiej. Dzielnie pracowały w Akcji Katolickiej panie: **Wanda Henneberg, Zofia Joczowa** i **Paulina Lipińska**. Towarzystwo „Caritas" rozwijało się i pracowało, niosąc pomoc miejscowym bezrobotnym oraz biednym parafianom. Miejscowa wspólnota liczyła 2 357 dusz.

Proboszcz, ksiądz Czesław Rubaszek, przy pomocy zorganizowanego przez siebie Komitetu Budowy Kościoła oraz ofiarnych serc parafian ukończył budowę świątyni

Biskup sufragan Sokołowski nawiedził także parafię w Wildze. „Głos Podlaski": „Kościół uposażony został w r. 1407; nowy drewniany, zbudowany w roku 1771 przez **Bogusława Zajączka**, podczas wojny w r. 1915 zgorzał. Obecny murowany p. tyt. Wniebowzięcia N. M. P. wzniesiony został 1910 – 1914 r. kosztem parafjan, staraniem ks. **Jana Bednarka**. Najdawniejsze metryki są od r. 1633".

W parafii Wilga swoją działalność pełniły następujące bractwa: Tercjarstwo, Nauki Chrześcijańskiej, Najświętszego Sakramentu, Różańcowe, Żywy Różaniec, Papieskie Dzieło Rozkrzewiania Wiary oraz Dziecięctwo Jezusowe. Istniały także Oddziały Katolickich Stowarzyszeń. Proboszczem parafii Wilga w roku 1936 był ksiądz **Stanisław Szczepański**. Parafia liczyła 2 400 wiernych.

M. Kurach

GAR

Ksiądz Jan Bednarek, którego staraniem kosztem parafian w latach 1910-1914 wzniesiono obecny murowany kościół parafialny pod tytułem Wniebowzięcia Najświętszej Maryi Panny w Wildze (PSS „Społem" Garwolin)

eprasa.pl 4ff2798c4a

Powiatowo-Gminne Święto Plonów w Miętnem

W barwnym korowodzie przeszli na plac przy Zespole Szkół

W niedzielę, 21 września w Miętnem odbyło się Powiatowo-Gminne Święto Plonów. Gwiazdami wydarzenia byli: Julia Żugaj, Maciej Smoliński i zespół Łzy.

Dożynki rozpoczęła uroczysta msza święta sprawowana o godzinie 11 w kościele parafialnym pw. Podwyższenia Krzyża Świętego w Miętnem. Eucharystii przewodniczył ksiądz prałat **Ryszard Andruszczak**. Homilię wygłosił o. OFMConv **Łukasz Gora**.

Po nabożeństwie, około godziny 12:30, uczestnicy obchodów w barwnym korowodzie przeszli na plac przy Zespole Szkół im. Stanisława Staszica w Miętnem, gdzie odbył się ceremoniał dożynkowy i dalsza część uroczystości.

Gospodarzami Powiatowo-Gminnego Święta Plonów byli: starosta powiatu garwolińskiego **Iwona Kurowska** i wójt gminy Garwolin **Marcin Kołodziejczyk**.

O godzinie 13 nastąpiło oficjalne otwarcie dożynek. W programie obchodów znalazły się m.in. ceremoniał dożynkowy, wręczenie wyróżnień dla najlepszych producentów mleka oraz występy uczniów i zespołów ludowych. Wręczono odznaki „Zasłużony dla Rolnictwa". Rozstrzygnięto konkurs na najpiękniejszy wieniec dożynkowy.

Starostami dożynek byli **Anna** i **Grzegorz Miętusowie** z Nowego Puznowa – właściciele 40-hektarowego gospodarstwa rolnego.

W godzinach popołudniowych na scenie wystąpił zespół NoName Garwolin. Muzycznymi gwiazdami wydarzenia byli: Julia Żugaj, Maciej Smoliński i zespół Łzy.

Dla przybyłych gości przygotowano: stoiska Kół Gospodyń Wiejskich, stoiska przedsiębiorców z terenu powiatu garwolińskiego, wystawy tematyczne służb mundurowych i instytucji, prezentacje szkół oraz bezpłatną strefę zabaw dla dzieci. Impreza trwała do godziny 22.

Więcej zdjęć na naszym portalu

M. Kurach

Po nabożeństwie, około godziny 12.30, uczestnicy obchodów w barwnym korowodzie przeszli na plac przy Zespole Szkół im. Stanisława Staszica w Miętnem

Wójt gminy Górzno Waldemar Sabak podczas dzielenia dożynkowego chleba

Panie z Koła Gospodyń Wiejskich „Sulbinianki" z Sulbin przygotowały suto zastawione lokalnymi specjałami stoisko

Gospodarzami Powiatowo-Gminnego Święta Plonów byli starosta powiatu garwolińskiego Iwona Kurowska i wójt gminy Garwolin Marcin Kołodziejczyk (z lewej) - obowiązki starostów dożynek pełnili Anna i Grzegorz Miętusowie z Nowego Puznowa – właściciele 40-hektarowego gospodarstwa rolnego (z prawej)

O godzinie 13 nastąpiło oficjalne otwarcie dożynek. W programie obchodów znalazł się m.in. ceremoniał dożynkowy

Dożynki rozpoczęła uroczysta msza święta sprawowana o godzinie 11 w kościele parafialnym pw. Podwyższenia Krzyża Świętego w Miętnem. Eucharystii przewodniczył ksiądz prałat Ryszard Andruszczak (w środku) - homilię wygłosił o. OFMConv Łukasz Gora (z lewej)

GAR

eprasa.pl 4ff2798c4a

KURIER GARWOLIŃSKI.pl

Specjalna oferta dla mieszkańców Garwolina

- opublikuj ogłoszenie w najbardziej rozpowszechnionej gazecie w Garwolinie!

DZIAŁKA, POLE, ŁĄKA SPRZEDAM

SPRZEDAM DZIAŁKĘ BUDOWLANĄ 3,5 00 m2 (146 x 25 m) położoną w Gończycach przy drodze do Kownacicy, media przy drodze. Cena do uzgodnienia. Garwolin tel 607 670 483

DZIAŁKA rekreacyjna w Cyganówce; w lesie, z drogą gminną i doprowadzonym prądem; Tel. 530 101 386

SPRZEDAM DZIAŁKĘ BUDOWLANĄ o powierzchni 10 ary. Zlokalizowaną w malowniczym krajobrazie miejscowości Miętne. Osoby zainteresowane zapraszam do kontaktu ,w uzyskaniu odpowiedzi na wszelkie pytania. Tel 512024383

DZIAŁKA budowlana o pow. 1070 m2; w Garwolinie przy ulicy Sosnowej; więcej informacji pod numerem tel. 693 663 093

DZIAŁKA rolna; Garwolin – za szkołą „zawodówką" Tel. 736 656 986

DZIAŁKA BUDOWLANA 400 m² światło / woda / gaz przy drodze w enklawie willowej, blisko kolej w Łaskarzewie koło Gendunsa w cenie 65 000 tys. zł możliwość dokupienia drugiej działki tel 508532917

SPRZEDAM DZIAŁKĘ budowlaną w Garwolinie powierzchnia 1000m2, ul. Radosna. Dostępne media: gaz, prąd, woda, kanalizacja, światłowód. Cicha i spokojna okolica. Bez pośrednika. Wymiary w przybliżeniu: 22x45 - 420zł/m2. Nr działki 2003/3 TEL. 692483554

SPRZEDAM DWIE DZIAŁKI zlokalizowane w Maciejowicach przy ulicy Kochowskiej. Działki rolne, możliwość uzyskania warunków zabudowy. dwie działki o numerach 402 (wymiary około 171 m x 11 m jedna strona oraz 166 m x 11 m druga strona oraz druga działka o numerze 394 o wymiarach około 80 m x 11 metrów) - łączna powierzchnia działek - 2441 m2. Cena - 99 tyś zł. Bardzo cichy i spokojny teren. Tel 798297737

GAR

DZIAŁKA, POLE, ŁĄKA KUPIĘ

DZIAŁKA leśna z dojazdem od drogi głównej; doprowadzony prąd; 3000 m2; Cyganówka; Tel. 530 101 386

ODKUPIĘ PRAWO DZIERŻAWY działki na ogródkach działkowych przy ul. Moniuszki w Biłgoraju Tel. 609-916-540

KUPIĘ MIESZKANIE/ KAWALERKĘ do remontu w Garwolinie przy ul. Senatorskiej 38 Tel. 723 497 796

KUPIE DZIAŁKĘ rolną gm Sobolew Tel. 601 236 341 Email: rekawekania@gmail.com

DOM, SIEDLISKO SPRZEDAM

DOM WOLNOSTOJĄCY 160 m2 – Ryki ul. Kopernika 11a. Cena 600 tys zł do uzgodnienia. Ryki tel. 663 800 794

GOSPODARSTWO ROLNE o pow. 5,5 ha; z budynkami – dom z 1996 roku ocieplony i kryty blachą; stodoła drewniana, obora murowana i dwa garaże; gaz ziemny i prąd; Ostrożeń Drugi; Tel. 698 969 586

GOSPODARSTWO 5,5 ha; ziemi; z przewagą łąk i 2,5 ha lasu 60-letniego; Sobolew; Tel. 518 510 102

DOMEK LETNI na działce 0,56ha. W dużej części zadzrewionej. Prąd elektryczny, woda, łazienka. Atrakcyjny teren do wypoczynku. Gmina Baranów, pow. puławski Tel. 609 519 100

GOSPODARSTWO rolne; 1,30 hektara; klasa ziemi III i IV; na działce drewniany dom i murowane budynki gospodarcze wraz ze stodołą; woda; prąd; szambo; okolica cicha spokojna, las, pola i łąki; Ryczyska gm. Miastków Kościelny; Tel 577 012 182

WYNAJMĘ LOKAL ul. Nadstawna 45, wszystkie media, dogodna lokalizacja Tel. 731-960-105, (84) 686-15-09

DOM, SIEDLISKO KUPIĘ

ZIEMIĘ rolną / siedlisko w gminie Maciejowice Tel.501 393 762

KUPIĘ MIEJSCE POSTOJOWE W GARAŻU podziemnym na osiedlu przy ul. Dobrej 5, w Garwolinie. Tel. 723 497 796

KUPIĘ GARAŻ MUROWANY, Al. Legionów 83, Garwolin (garaże na przeciwko osiedla Dobra 1). Tel. 723 497 796

MIESZKANIE SPRZEDAM

MIESZKANIE na parterze; 56 m2; Trąbki; 3 pokoje, łazienka i kuchnia plus piwnica; Tel. 728 144 543 **MIESZKANIE** w Trąbkach; parter; 56 m2; do odświeżenia; Tel. 728 144 543

SPRZEDAM ODNOWIONE, PRZESTRONNE GOTOWE DO ZAMIESZKANIA mieszkanie dwupoziomowe o funkcjonalnym układzie położone na osiedlu Cichy Zakątek. Do mieszkania przynależy komórka lokatorska w piwnicy oraz miejsce postojowe garażu. Lokalizacja w spokojnej okolicy z bliskością sklepów oraz parku , sprawia ,że jest to idealne miejsce dla ceniących wygodę i ciszę. Tel 605890950

SPRZEDAM MIESZKANIE 37m za 290tys. Dwa pokoje, kuchnia, łazienka i korytarz. Mieszkanie znajduje się na osiedlu Kościuszki okolice sklepu Stokrotka. blisko przedszkole, szkoła podstawowa i średnia. Zapraszam do kontaktu 692045644

DO WYNAJĘCIA APARTAMENT 45 m2 na osiedlu szkolnym w Miętnem. Tel. 511 062 073

WYNAJMĘ MIESZKANIE - 4 pokojowe plus kuchnia, łazienka, balkon czynsz za wynajem 1500.-zł. plus opłaty 1000.-zł. Tel. 516 980 726

WYNAJMĘ mieszkanie 2 pokojowe, 2200zł Ciche spokojne osiedle Tel. 791 472 904

POSIADAM do wynajęcia w Łaskarzewie wyposażone pokoje dla pracowników. Tel. 665 119 774 Email: pkjws@wp.pl

MIESZKANIE WYNAJMĘ

DO WYNAJĘCIA MIESZKANIE usytuowane na oś Cichy Zakątek ul. Wiejską 57 08-400 Garwolin. Mieszkanie jest w pełni umeblowane , pełny sprzęt AGD ,klimatyzacja w cichym sąsiedztwie. Całość kosztów: czynsz + opłaty licznikowe, TEL 781995468

SZUKAM MIESZKANIA DO WYNAJĘCIA lub domek z małym ogródkiem, na 2-3 pokoje. Interesuje mnie okolicy Trąbek, może być Wygoda lub Lipówki. Tel 516593564

LOKAL USŁUGOWY SPRZEDAM

LOKAL ZNAJDUJE się przy ulicy Senatorskiej w pobliżu Urzędu Skarbowego Powierzchnia lokalu 12 m2 Łazienka tel 696026381

NIERUCHOMOŚĆ pod działalność gospodarczą lokal o powierzchni 79 m2 + działka 1200 m2, Stężyca, ul. Rokicka 2, cena do uzgodnienia. Tel.661 488 814, 661 909 466

LOKAL USŁUGOWY WYNAJMĘ

WYNAJMĘ LOKAL przy ul Kościuszki w Garwolinie. Lokal znajduje się naprzeciwko budynku ZUS. 50m, toaleta. Tel 506294444

DZIAŁKA przy stacji paliw i Biedronce w Maciejowicach; 600 zł/ miesiąc; Tel. 888 302 303

WYNAJMĘ lokal ul. Nadstawna 45, wszystkie media, dogodna lokalizacja Tel. 731-960-105, (84) 686-15-09

WYNAJMĘ w dobrej cenie w centrum Biłgoraja lokal przystosowany pod usługi kosmetyczne lub wizażystka. W lokalu jest już fryzjer znany na rynku biłgorajskim. Możliwość pracy od teraz Tel. 795-432-215

OGŁOSZENIA DROBNE W NOWYM GŁOSIE GARWOLINA

Zachęcamy do przesyłania drobnych ogłoszeń do „Nowego Głosu Garwolina"!

Wystarczy wysłać zdjęcie kuponu wyciętego z gazety na numer **517 070 803 MMS**, a Twoje ogłoszenie pojawi się w najnowszym wydaniu!

JAK TO ZROBIĆ?

1. Wytnij kupon ogłoszeniowy z gazety
2. Zrób zdjęcie kuponu
3. Wyślij MMS ze zdjęciem na numer **517 070 803**

Dzięki tej prostej metodzie Twoje ogłoszenie dotrze do szerokiego grona odbiorców!

WAŻNE!

Ogłoszenia we wszystkich kategoriach przyjmowane są do publikacji na 1 tydzień

- redakcja zastrzega sobie prawo do korekty treści ogłoszenia w przypadku błędów lub powtórzeń
- redakcja zastrzega sobie prawo do odmowy publikacji ogłoszenia jeśli jego treść jego treść jest obraźliwa lub godzi w interesy redakcji
- redakcja nie ponosi odpowiedzialności za ewentualne błędy w zapisach numerów telefonów w przypadku ogłoszeń przesłanych na kuponach
- Koszt wysłania mms wg taryfy operatora

BEZPŁATNE* OGŁOSZENIE
W NOWYM GŁOSIE GARWOLINA
(23 września 2025 r.)

KATEGORIA: .....

TREŚĆ OGŁOSZENIA: .....

.....

.....

.....

CENA: ..... [ ] do uzgodnienia

MIEJSCOWOŚĆ: .....

NUMER TELEFONU: .....

*kupon ważny przez 30 dni od daty wydrukowania.

eprasa.pl 4ff2798c4a

LOKAL USŁUGOWY POSZUKUJĘ

KUPIĘ GARAŻ murowany Al. Legionów 83, Garwolin (garaże na przeciwko osiedla Dobra 1). TEL 723497796

WYNAJMĘ 5000m2 placu utwardzonego i ogrodzonego. Tel 605038565

KUPIĘ GARAŻ murowany Al. Legionów 83, Garwolin (garaże na przeciwko osiedla Dobra 1). Tel. 723497796

LOKAL pod działalność biura na terenie Garwolina wynajmę; najchętniej ok 30 - 40 m2 na parterze lub I piętrze, ale rozważę każdą propozycję. Tel.502 987 109

LOKAL pod działalność biura na terenie Garwolina wynajmę; najchętniej ok 30 - 40 m2 na parterze lub I piętrze, ale rozważę każdą propozycję. Tel.502 987 109

SAMOCHÓD SPRZEDAM

KIA SPORTAGE; 2000 rok; 2.0 B+G; hak holowniczy; cena do uzgodnienia; Kolonia Unin; Tel. 513 058 255

AUDI A3; stan dobry; ważne opłaty i przegląd techniczny; silnik po wymianie na anglika z przebiegiem 150 tys. km; Tel .660 234 240

SUZUKI SWIT 1.0 B + LPG, 2002 r, 144 tys km stan dobry, okolice Garwolina Tel. 510 656 400

AUDI A3; 2010 rok; s-line; czarny metalic; stan ideał; cena 88.000 zł; Garwolin; Tel. 660 122 123

HONDA 2008 rok; 1.4 benzyna; automat; po kompletnym serwisie; okolice Garwolina; Tel. 505 241 271

HONDA JAZZ III; zarejestrowana w Polsce; sprowadzona ze Szwajcarii; 1 właściciel w kraju; 2008 rok; 1.4 B; szklany dach; 4 ES; automat; łopatki i inne; cena 8500 zł; okolice Garwolina; Tel. 505 241 271

TOYOTA COROLLA 1.6 benzyna, hatchback, 2006 r prod., srebrna, przebieg 114 500 kupiona w PL pierwszy w właściciel. Cena 14000 zł. Sulbiny Tel. 601 153 840

SPRZEDAM OPLA AGILE z 2003r. Auto jest w dobrym stanie jak na swój wiek dobrze jeździ rdzy nie widać podłoga zdrowa zdjęcia mogę wysłać na meila cena jest do negocjacji tel. 795621273

SPRZEDAŻ RENAULT MEGANE 3 z 2008 roku. Silnik 1.6 benzyna+LPG 110KM. Auto posiadam od 2 lat , garażowane przez cały okres użytkowania. Tel 503352060

SPRZEDAM RENAULT CLIO RS Line silnik 1.0 benzyna, 100 KM, koła alufelgi 18", czarny, niski przebieg, lampy full led, bez rdzy, 2019 r, wersja V. Cena 53 900, Gąsów tel 511 005 387

AUDI 80 B4; ważne opłaty i przegląd; sedan; granatowy; stan dobry; Garwolin; Tel. 605 232 777

SAMOCHÓD KUPIĘ

FIAT 126P I 125P, polonez lub nowe części do nich; rozważę każdą propozycję. Tel. 606 368 213

SKUP AUT, kupujemy auta osobowe, dostawcze, ciężarówki każdej marki w każdym stanie technicznym. Europejskie, angielskie, motocykle, motorowery z dokumentami i bez. Tel. 511 925 566

KAŻDE AUTO kupię, stan obojętny; Tel. 505 874 162

KUPIĘ każde auto w cenie do 8000 zł. Tel.577 079 999

KUPIĘ AUTO w każdym stanie !! Również Auta do NAPRAW / USZKODZONE/ NA CZĘŚCI. Kontakt: tel: 509690272, email: Aprauto@wp.pl

MOTOCYKL SPRZEDAM

SPRZEDAM SKUTER dla niepełnosprawnej osoby, elektryczny, nowe baterie. Cena 3000 zł, Żelechów Tel. 501 978 787

MOTOCYKL Honda; sprowadzony z Niemiec; stan bdb; cena do uzgodnienia; okolice Garwolina; Tel. 517 598 117

HONDA PC800; cena 5.200 zł; okolice Garwolina; Tel. 501 301 441

ROMET motorower; cena do uzgodnienia; Stary Puznów; Tel. 662 804 156

HONDA CL; 1500; trajka; 1997 rok; 100 tys km; cena 35.000 zł; Tel. 507 054 578

SUZUKI INTRUDER; 1995 rok; 31 tys km; cena 11.000 zł; Tel. 507 054 578

MOTOCYKL KUPIĘ

MOTOCYKLE kupię; WSK; Junak; Simson; Romet; Tel. 721 029 688

YAMAHA DT50; Tel. 608 061 723

MOTOCYKL stary, sprawny, zepsuty, do remontu, w częściach. Rozważę każdą propozycję. Tel.578 895 990

MOTO-CZĘŚCI SPRZEDAM

SPRZEDAM PODNOŚNIK SAMOCHODOWY 4 kolumnowy hydrauliczny. Garwolin. Cena do uzgodnienia Tel. 607 670 483

SPRZEDAM FELGI aluminiowe z oponami letnimi o rozmiarze 15 ,opony prawie jak nowe Tel 602235014

OPONY LETNIE 185/65/R15; 4 sztuki; cena 150 zł; Miętne; Tel. 608 199 991

OPONY ZIMOWE Dębica; 185/70/R14; 4 sztuki; cena 150 zł; Miętne; Tel. 608 199 991

OPONY letnie; 185x60xR15; 4 sztuki; cena 200 zł; Wola Życka; Tel. 663 906 641

SPRZEDAM OPONY Goodyer - 4 szt , 205 x 16, cena - 150 zł Tel. 605 581 125

SPRZEDAM POMPOWTRYSKI szt.4, komplet BOSH, wyjęty z Volkswagen Touran, 1.9 TDI-77KW-105KM przebieg 82 tys.km. Cena do uzgodnienia Tel. 600-992-390

SPRZEDAM NOWE KOŁO, opona + felga+ kołpak z samochodu Seat Cordoba (zapas), 175/70R13, ET46, Michelin ENERGY, koło nie było nigdy zakładane. cena do uzgodnienia Tel. 600-992-390

SPRZEDAM NOWY KLUCZ pneumatyczny z nasadkami 1/2 cala, w walizce. Cena do uzgodnienia Tel. 600-992-390

SPRZEDAM pompowtryski szt.4, komplet BOSH, wyjęty z Volkswagen Touran, 1.9 TDI-77KW-105KM przebieg 82 tys.km. Cena do uzgodnienia Tel. 600-992-390

SPRZEDAM NOWE KOŁO, opona + felga+ kołpak z samochodu Seat Cordoba (zapas), 175/70R13, ET46, Michelin ENERGY, koło nie było nigdy zakładane. cena do uzgodnienia Tel. 600-992-390

MOTO-CZĘŚCI KUPIĘ

SILNIK diesla 7 KM lub 15 KM; do młócenia; rozważę każdą propozycję; okolice Garwolina Tel.690 346 983

SILNIK ES kupię; np. S320 lub części do niego; Tel. 608 061 723

MASZYNY ROLNICZE SPRZEDAM

TAŚMOCIĄG 6 metrów; z regulacją wysokości; na kołach gumowych; napędzany silnikiem elektrycznym 360V; przystosowany do jabłek i ziemniaków; cena do uzgodnienia; okolice Garwolina; Tel. 724 122 237

ŁADOWACZ Troll 350; zawieszany; cena 5.400 zł; okolice Garwolina; Tel. 784 535 373

PŁUGI 4-skibowe; cena 1.200 zł; okolice Garwolina; Tel. 784 535 373

KULTYWATOR grudziądzki; 18 zębów; cena 1.000 zł; okolice Garwolina; Tel. 784 535 373

KOMBAJN zbożowy Class Kosmos; szerokość hedera 2,5 metra; sieczkarnia; Tel. 515 393 555

CIĄGNIK rolniczy T25; stan dobry; cena do uzgodnienia; okolice Garwolina; Tel. 501 301 441

OŚ DO PRZYCZEPY z kołami 11,5 – 15; przyczepa 4 T sztywna. Osiny tel. 501516905

KOPACZKA ciągnikowa; stan dobry; okolice Trojanowa; Tel. 606 218 814

CZĘŚCI do kombajnów Volvo 830 Activ 1100 i John Deere; cena do uzgodnienia; okolice Trojanowa; Tel. 606 218 814

ZGRABIARKA 7-gwiadowa; cena 1.000 zł; Zygmunty; Tel. 511 904 862

KUPIĘ OWIJARKĘ bel tel 513342002

KOMBAJN Class Kosmos; szerokość 2,5 metra; sieczkarnia cena do uzgodnienia; okolice Trojanowa; Tel. 606 218 814

URSUS C-330 plus przyczepka; ciągnik po kapitalnym remoncie; cena do uzgodnienia; Wola Łaskarzewska; Tel. 509 609 847

KOSIARKA rotacyjna Z173; wyrób Zbuczyn; stan bdb; Tel. 695 526 711

ZGRABIARKO-PRZEWRACARKA pasowa; Tel. 695 526 711

KOSIARKA rotacyjna Słupsk; pierwszy właściciel; cena do uzgodnienia; Górzno; Tel. 505 754 309

ZGRABIARKO-PRZEWRACARKA pasowa; stan dobry; cena do uzgodnienia; okolice Garwolina; Tel. 695 526 711

KOSIARKA rotacyjna; 165 cm; Słupsk; Tel. 695 526 711

ZGRABIARKA do siana; pasowa; stan dobry; cena do uzgodnienia; okolice Garwolina; Tel. 695 526 777

TAŚMOCIĄG na łańcuch; 6 metrów; niekompletny; cena do uzgodnienia; okolice Garwolina; Tel. 606 218 814

ROZRZUTNIK obornika 3,5 tony; dwa wałki; stan bdb; Tel. 724 660 475

PRZYCZEPA zbierająca do siana; stan dobry; cena do uzgodnienia; okolice Stoczka; Tel. 881 566 163

BŁOTNIKI tylne do Ursusa C 330; cena do uzgodnienia; okolice Stoczka; Tel. 881 566 163

MASZYNY ROLNICZE KUPIĘ

SPRZEDAM PRASĘ KOSTKUJĄCĄ firmy John Deere 221. Stan dobry. Cena 5800 zł. Sobolew tel. 663 162 392

SADZAKRĘ lubelską i kopaczkę do ziemniaków; sprawne; Tel. 692 290 910

WÓZ KONNY przystosowany do ciągnika; rozważę każdą ofertę; Tel. 504 914 155

KOŁA DO KOSIARKI konnej; z oponami lub same felgi; okolice Garwolina; Tel. 535 393 938

PODNOŚNIK do tura; z widłami; nowy; cena do uzgodnienia; Tel. 606 362 739

BECZKA asenizacyjna; 3000 litrów; na zasuwie hydraulicznej; nowa; Tel. 606 362 739

ŁUPARKA hydrauliczna do drewna; silnik elektryczny 5,5 kw; nacisk tłoka 12 ton, nowa; Tel. 606 362 739

PŁODY ROLNE SPRZEDAM

SPRZEDAM LITEWSKI TORF big bag 1 tona 4 m3, torf do borówek, iglaków, wrzosów. Okolice Garwolina. Tel. 510 656 400

ZBOŻE z tegorocznych żniw; każda ilość i rodzaj; możliwość odbioru wprost z gospodarstwa; Garwolin i okolice; Tel. 510 552 654

SŁOMA w belach; po pasówce; Tel. 606 218 814

SIANO w kostkach; ok. 50-60 sztuk; cena do uzgodnienia; okolice Trojanowa; Tel. 606 218 814

SŁOMA; luzem; sucha – leży pod dachem; większa ilość; Lucin; Tel. 668 607 131

SPRZEDAM SŁOMĘ
w belach 120 × 120
- Owsianka
- Przetrzymywana w stodole, sucha
- Cena 75zł
Zainteresowanych proszę o kontakt telefoniczny 669362595

ZIEMNIAKI paszowe; cena do uzgodnienia; Tel. 502 523 094

ZIEMNIAKI paszowe; większa ilość; cena do uzgodnienia; Tel. 502 523 094

ZIEMNIAKI PASZOWE; większa ilość; Maciejowice; Tel. 512 740 926

ORZECHY włoskie; większa ilość; Tel. 519 648 690

URZĄDZENIA MASZYNY SPRZEDAM

NOWY AGREGAT prądotwórczy produkcja niemiecka 7,1 KW. Cena 2300 zł Garwolin. Tel. 513 574 562

MIGOMAT nowy; w pełni wyposażony; cena do uzgodnienia; Garwolin; Tel. 662 804 156

KOSIARKA elektryczna Honda; stan dobry; kosz na trawę; cena 650 zł (do negocjacji); Wilga; Tel. 888 235 245

GAR

eprasa.pl 4ff2798c4a

PASTUCH elektryczny; w zestawie z transformatorkiem; cena do uzgodnienia; Górzno; Tel. 505 754 309

WIDLAK Linde; 4,5 tony udźwigu; cena 29.000 zł; Maciejowice; Tel. 888 302 303

KOSIARKA spalinowa marki Honda; z napędem; cena 650 zł (do negocjacji); Tel. 606 690 326

AGREGAT 6 kW; siłowy; marki Honda; stan dobry; Tel. 606 690 326

URZĄDZENIA MASZYNY KUPIĘ

MIGOMAT nowy; komplet akcesoriów; cena do uzgodnienia; Garwolin; Tel. 662 804 156

WÓZEK widłowy Linde; 4,5 tony udźwigu; nowy maszt; nowy akumulator; nowe przewody; cena 29.000 zł; Maciejowice; Tel. 888 302 303

WÓZEK NA BUTLE acetylen tlen kupię tel. 784 181 277

FREZARKĘ do metalu; Tel. 505 465 692

WÓZEK paleciak kupię; Tel. 572 410 832

RTV I AGD SPRZEDAM

GOFROWNICA PHILIPS; stan dobry; mało używana; srebrna; cena 250 zł; Gocław; Tel. 660 232 235

BLENDER kielichowy; nowy; nigdy nie używany; cena 200 zł; okolice Garwolina; Tel. 505 778 226

KAMERA monitoringu; solarna; sterowana za pomocą aplikacji; możliwość zainstalowania karty pamięci i Internetu mobilnego; nowa; cena 150 zł; Tel. 502 987 109

BLENDER kielichowy; nowy firmy Electrolux; cena 180 zł; Garwolin; Tel. 786 202 606

TOSTER Philips; nowy; w oryginalnym opakowaniu; cena 150 zł; Garwolin; Tel. 786 202 606

REKLAMA
DOCIEPLANIE BUDYNKÓW
SZYBKO • TANIO • SOLIDNIE
tel. 502 053 214
GAR

CZAJNIK ELEKTRYCZNY Zelmer; nowy, cena 200 zł; Garwolin; Tel. 606 223 224

TELEWIZOR 32 cale Prosonic; nowy; w oryginalnym kartonie; Tel. 606 690 326

TV 32 cale; Prosonic; nowy; Tel. 606 690 326

TOSTER PHILIPS 5000 Series; fabrycznie nowy; oryginalne pudełko, komplet dokumentów; nietrafiony prezent; cena 150 zł; Garwolin; Tel. 786 202 606

BLENDER kielichowy Elektrolux dla sportowców; idealny do przygotowywania koktajli; nowy; w zestawie dodatkowy bidon; cena 250 zł; Garwolin; Tel. 502 987 109

TELEWIZOR Samsung; 55 cali; nowy – wygrany w konkursie; oryginalne opakowanie, gwarancja; cena do uzgodnienia; Górzno; Tel. 504 871 888

RTV I AGD KUPIĘ

PRALKĘ automatyczną; sprawną; w rozsądnej cenie; Garwolin, Ryki i okolice; rozważę każdą ofertę; Tel. 668 607 131

MEBLE SPRZEDAM

STARA szafa 2-drzwiowa; razem z kredensem i drugi zestaw – dwa takie same kredensy; okolice Garwolina; Tel. 572 672 214

ŁÓŻKO młodzieżowe; 220 x 95 cm; stan dobry; cena do uzgodnienia; okolice Garwolina; Tel. 572 672 214

KRZESŁO biurowe Bejot; tapicerka czarno-czerwona; stelaż w białym kolorze; stan bardzo dobry; cena 450 zł; Tel. 502 987 109

SZAFY stare; cztery; więcej informacji telefonicznie; okolice Żelechowa; Tel. 513 249 937

ZESTAW BIAŁYCH MEBLI do pokoju; szafa, witryna, komoda i stolik RTV; wysoki połysk; stan dobry; możliwy transport do 20 km; cena 600 zł; Garwolin; Tel. 786 202 606

PÓŁKA Ikea Trofast; sosnowe drewno plus 6 grafitowych koszyczków; idealna do pokoju dziecięcego na klocki; flamastry lub drobne zabawki; stan idealny; cena 250 zł; Garwolin; Tel. 502 987 109

SZAFKI kuchenne Black Red White; dwie sztuki; o wymiarach 200x60x58 cm; plus jedna pod zlewozmywak; cena do uzgodnienia; okolice Żelechowa; Tel. 513 249 931

MATERIAŁY BUDOWLANE SPRZEDAM

STEMPLE BUDOWLANE; 2,70 metra; około 200 sztuk; cena do uzgodnienia; Pilawa; Tel. 888 545 768

PRĘTY stalowe, żebrowane; pozostałości po zbrojeniu; około 2,5 tony; różne długości; cena do uzgodnienia; Pilawa; Tel. 888 545 768

SPRZEDAM SZTACHETY olchowe, impregnowane, długość 200 cm, szerokość 7 – 15 cm. Garwolin Tanio Tel. 661 881 941

SŁUPKI ocynkowane; 60x40x2 mm; długość 230 cm; cena 23 zł/sztuka; Garwolin; Tel. 600 126 019

KRATKI Wema; różne rozmiary; ocynkowane; 40 % taniej niż na giełdzie; Maciejowice; Tel. 600 126 019

SŁUPY do wiat; 530 cm długości; mam 3 sztuki; Tel. 888 302 303

SŁUPKI ocynkowane; 60 x 40 x 1,3 mm; I gatunek; cena 10 zł/mb; Garwolin; Tel. 600 126 019

RURY 219x6; używane; dobre na słupy do wiat; cena 2,50 zł/kg; Garwolin; Tel. 600 126 019

BLACHA ocynkowana; 0,5x64x100; cena 10 zł/arkusz; Maciejowice; Tel. 888 302 303

KROKWIE 15x8 cm; długość 5,10 m; mam 14 sztuk; cena do uzgodnienia; Górzno; Tel. 505 754 309

KRATKI ocynkowane WEMA; różne wielkości; więcej szczegółów telefonicznie; Tel. 600 126 019

SŁUPY dobre na wiaty; rura 159x5; nowa; możliwość docięcia; cena 78 zł/mb; Maciejowice; Tel. 888 302 303

BLACHA na rozrzutniki; 3x2x6; możliwość docięcia; cena 120 zł/m2; Maciejowice; Tel. 888 302 303

PANELE grafitowe; 4x153x250; cena 78 zł/szt.; Garwolin; Tel. 600 126 019

SIATKI leśne; różne wysokości; od 3,26 zł/mb; Tel. 888 302 303

PROFILE 20x20x1,2; nowe; cena 4 zł/mb; Maciejowice; Tel. 888 302 303

PRZĘSŁA ogrodzeniowe; wyprzedaż w cenie materiału; 70 zł/m2; Garwolin; Tel. 600 126 019

SZTACHETY ocynkowane; grube; 1mm x 135 x 8 cm; cena 8 zł/szt. Maciejowice; Tel. 888 302 303

SŁUPKI ocynkowane; II gatunek; 60x40x2; tanio – 6,50 zł/mb; Garwolin; Tel. 600 126 019

RURA; dobra na słupy do do wiat; 159x5; długość 12 mb; docinamy na wymiar; cena 80 zł/mb; Maciejowice; Tel. 888 302 303

CZTERY OKNA DREWNIANE z drzewa klejone szyby zespolone stan bardzo dobry 110 szerokości 145 wysokość tel 692286150

MATERIAŁY BUDOWLANE KUPIĘ

BATERIA łazienkowa; kolor chrom, niska wylewka, mało używana; stan dobry; cena 100 zł; Tel. 502 987 109

DĘBINĘ, brzozę i osicę; na pniu lub ściętą Tel.607 219 517

ARTYKUŁY DZIECIĘCE SPRZEDAM

WÓZEK dla dziecka oraz kołyska; stan bdb; cena do uzgodnienia; Potaszniki; Tel. 511 904 862

WÓZEK dla bliźniaków; kolor moro; prany; tanio; okolice Żelechowa; Tel. 513 249 937

ŁÓŻECZKO turystyczne, używane, cena do uzgodnienia. Tel.572 672 214

ODZIEŻ SPRZEDAM

KOŻUCH damski z kapturem; nowy; rozmiar L; kolor beżowy; cena 1.300 zł; Żelechów; Tel. 572 832 436

SPRZEDAM KOMPLETNE UBRANIE MOTOCYKLISTY: kurtka z odpinaną podpinką wiatrową oraz z odpinanym ociepla-czem, spodnie w podobnej wersji firmy SHIMA ,kolor czarny ,rozmiar S, rękawice SHIMA rozmiar 11/XL, kask CABERG z simlockiem rozmiar M. Cena 1100 zł . Tel. 518 417 107

TRAMPKI damskie Converse; rozmiar 37,5; białe w różowe i pomarańczowe róże; wysoka cholewka; fabrycznie nowe; cena 120 zł; Garwolin Tel.502 987 109

AKCESORIA ŚLUBNE SPRZEDAM

WYKONAM PINIATE o dowolnej tematyce. Tel. 789 642 646

WELON długi i dodatki do sukni ślubnej; sprzedam za rozsądną cenę; kolor śnieżna biel; stan bdb; okolice Garwolina Tel.666 787 343

SMARTFON, TABLET SPRZEDAM

LENOVO Yoga; tablet w solidnej, metalowej obudowie; 10 cali; bardzo wytrzymała bateria; stan dobry; w zestawie etui i ładowarka; cena 600 zł; Garwolin Tel.502 987 109

SAMSUNG Galaxy Note 10 plus; polska dystrybucja; czarny; cena 1.500 zł; Garwolin; Tel. 697 099 025

SMARTFON, TABLET KUPIĘ

IPHONE 12 z większą ilością RAM-u; w stanie dobrym i z oryginalnym wyświetlaczem; kolor nie ma znaczenia; rozważę każdą propozycję; Garwolin i okolice Tel.888 212 534

ZWIERZĘTA SPRZEDAM

TUCZNIK w wadze 130 kg; cena 8,70/ kg; z możliwością uboju na miejscu; Sobolew; Tel. 504 637 577

JAŁÓWKA 4-miesięczna; limousine; okolice Garwolina; cena do uzgodnienia; Tel. 695 526 711

KROWA 4-miesięczna; więcej informacji telefonicznie; okolice Garwolina; Tel. 695 526 711

OGIER kary; roczny; sprzedam lub zamienię na kucyka lub konika polskiego; Tel. 662 804 156

PROSIĘTA mięsne; 4 sztuki; Wola Korycka; Tel. 509 624 674

KROWA I BYCZEK; LM; 4-miesięczne; więcej informacji telefonicznie; Tel. 695 526 711

PROSIĘTA MIĘSNE; 4 sztuki; cena do uzgodnienia; Wola Korycka; Tel. 509 624 674

ŹREBAK roczny; sprzedam lub zamienię; Tel. 662 804 156

KLACZ PZK; kasztanka; ze źrebakiem; cena do uzgodnienia; Sobolew; Tel. 507 267 507

KROWA mięsna; czerwona; 4-letnia; termin wycielenia na lipiec; Tel. 510 163 083

KROWA 2-letnia; wycielona; z cielęciem; cena 7.300 zł; Sobolew; Tel. 510 163 083

SPRZEDAM PROSIĘTA do dalszego chowu, wyczyszczone waga ok. 15-30 kg. Górzno tel 506 851 599

KRÓLIKI wiedeńskie; samice do rozmnożenia; ok. 4 kg; cena do uzgodnienia; okolice Pilawy; Tel. 516 272 247

ŹREBAK 11-miesięczny; karo-srokaty; łagodny; odrobaczony; posiada paszport; okolice Garwolina; Tel. 506 986 163

ZWIERZĘTA ODDAM

PIES 2-LETNI; mieszanka owczarka niemieckiego i dobermana; agresywny; dobry do pilnowania posesji; okolice Garwolina; Tel. 502 987 109

KOTKI ŚLICZNE; oddam za darmo; okolice Trojanowa; Tel. 606 218 814

SZCZENIACZEK do adopcji; okolice Maciejowic; Tel. 500 874 431

ZWIERZĘTA KUPIĘ

CIELAKI do dalszego chowu; cena do uzgodnienia; Tel. 695 526 711

PRACA OFERTY

ZBROJARZ na budowie; wiązanie belek; Tel. 668 029 769

MURARZ/POMOCNIK MURARZA; oferujemy pracę dla murarza i pomocnika murarza przy stawianiu ścianek działowych; możliwość transportu – przejeżdżamy przez Garwolin; więcej informacji telefonicznie; Tel. 668 029 769

eprasa.pl 4ff2798c4a

POMOCNIK na budowie/pomocnik murarza lub do wiązania belek; nie jest konieczne doświadczenie – możliwość przyuczenia; z transportem; Tel. 668 029 769

POMOCNIK murarza; praca w Garwolinie; Tel. 668 029 769

POSZUKUJĘ BRUKARZA lub pomocnika brukarza tel 519796472

ZAUFANA OPIEKA NAD DZIECKIEM – weekendy i noce! Garwolin i okolice. Doświadczona opiekunka z wykształceniem pedagogicznym. Szukasz kogoś, kto z czułością i odpowiedzialnością zajmie się Twoim dzieckiem w weekend lub w godzinach nocnych? Tel 518839532

POMOCNIK MURARZA; praca na budowie w Garwolinie; Tel. 668 029 769

BUDOWLAŃCÓW POSZUKUJEMY; więcej informacji telefonicznie; Tel. 668 029 769

ZATRUDNIĘ OSOBĘ DO PRAC WYKOŃCZENIOWYCH (KG, malowanie) w Otwocku. Umowa o pracę, stawka godzinowa, możliwość zamieszkania. Kontakt: tel: 602331854

PRACA POSZUKUJĘ

POSZUKUJĘ PRACY JAKO OPIEKUNKA do dzieci lub osoby starszej w Garwolinie, Pilawie lub okolicy Puznówki Tel. 797 364 788

SZUKAM PRACY JAKO KIEROWCA. Posiadam prawo jazdy c+e . Najbardziej interesuje mnie praca z codziennymi powrotami do domu. Proszę o kontakt 500567441

Mam 35 lat **SZUKAM PRACY FIZYCZNEJ NA BUDOWIE LUB PRZY WYKOŃCZENIÓWCE** lub innej fizycznej z dojazdem mieszkam w Lubicach. Kontakt: tel: 789492487 email: agentxx@onet.pl

MECHANIK SAMOCHODOWY samochodów ciężarowych i osobowych; z doświadczeniem; podejmie pracę w okolicach Garwolina; Tel. 515 393 555

POSPRZĄTAM DOM mieszkanie umyje okna dorywczo Tel. 505 920 336

USŁUGI OFERUJĘ

BUDOWLANIEC; pomoc na budowie; wysokie wynagrodzenie; oferujemy dowóz; Tel. 668 029 769

WYKONAM PRACE REMONTOWE takie jak malowanie, gładzie, zabudowy g/k, położenie płytek. Zainteresowanych zapraszam do kontaktu. Tel. 453246772

SOLIDNE malowanie dachów; malowanie elewacji; wymiana orynnowania; Tel. 518 746 036

WYCINKA WYSOKICH i niebezpiecznych drzew; prace wysokościowe i radiokomunikacyjne; Tel. 787 168 260

ZŁOTA RĄCZKA podejmie się napraw – skutery, motocykle, quady, kosiarki, elektronarzędzia i sprzęt RTV/AGD; okolice Garwolina; Tel. 572 531 822

WYKONAM ALTANĘ, drewutnię, garaż, zadaszenie z drewna; materiał własny lub klienta; Tel. 515 758 811

WYCZYSZCZĘ I WYMULCZUJĘ działki; sprzedaż desek „50" dębowych, suchych; Tel. 607 219 517

REMONTY; malowanie, gładzie, zabudowy G-K, panele, listwy, montaż drzwi, układanie płytek, biały montaż; Garwolin i okolice; Tel. 514 062 506

DOCIEPLENIA BUDYNKÓW. SZYBKO-TANIO-SOLIDNIE. Tel. 502 053 214

TOWARZYSKIE MATRYMONIALNE

MĘŻATKĘ poznam; dyskretnie; Tel. 532 524 455

MĘŻCZYZNA po 40-stce pozna Panią w celu dyskretnej relacji; na początek poproszę o SMS; Tel. 504 592 312

Żyjesz samotnie w dni powszednie i święta? Zapraszamy. Posiadamy oferty dla każdego przedziału wiekowego. Biuro CARINA tel. 426870810

ODDAM ZA DARMO

OKNA z demontażu; 4 komplety; stan dobry; Lucin; Tel. 668 607 131

GRUZ z rozbiórki balkonu; więcej informacji telefonicznie; Michałówka Tel.535 595 173

ODDAM POTRZEBUJĄCEJ RODZINIE używany stół rozkładany kolor olcha. Wymiary po złożeniu 160x95. Po całkowitym rozłożeniu ma wymiary 300 cm x 95 cm. Stan dobry. Kontakt: tel: 606631740

POZOSTAŁE ROZMAITOŚCI

ZRĘBKA z drzewa iglastego; workowana; dobra na rozpałkę; cena 10 zł za worek; Tel. 515 758 811

ZBIORNIK GAZU do samochodu osobowego; 50 litrów; nowy; ważność ok. 7 lat; cena 270 zł; Tel. 602 144 196

SIŁOWNIKI (2 sztuki) po regeneracji; długość 110 cm i 60 cm; cena do uzgodnienia; Górzno; Tel. 505 754 309

TRAMPOLINA; mało używana; z siatką; średnica 3 metry; cena do uzgodnienia; okolice Garwolina; Tel. 600 039 408

SPRZEDAM JAJA 1.20 zł możliwość dowozu. Tel 505023190

SZCZOTKA Olivia Garden Fingerbrush; nowa; cena 50 zł; Garwolin; Tel. 786 202 606

SPRZEDAM PIŁĘ SHIT 250 stan dobry. Cena 420 zł Żelechów tel 507 623 157

SPRZEDAM DESKI sosnowe 2.5cm grubość 3m długości sztorcowane budowlane tel. 692002167

KOJEC dla psa; 3 x 2 metry; stan bdb; cena 1.500 zł; Zygmunty; Tel. 511 904 862

SPRZEDAM WORKI big bagi 1t zbożowe po siemieniu lnianym z pełnym dnem. Różne rozmiary tel 794 926 921. Możliwy transport

KAFLE piecowe; więcej informacji telefonicznie; Tel. 509 609 847

SPRZEDAM LADĘ chlodnicza, w pełni sprawna więcej informacji pod numerem telefonu 505437533 Cena do negocjacji

SPRZEDAM GARNITUR roz.176 do tego biała koszula. cena 300 zł 518236372

SPRZEDAM MEBLE Mamut dla dzieci używane. Odbiór osobisty Tel. 661718440

MAM DO SPRZEDANIA DWA FOTELIKI samochodowe po bliźniakach sprzedam razem lub osobno cena za sztukę 300 zł do negocjacji. Tel 661718440

FOTELIK do roweru Elibas; niebieski; mocowany do ramy; Garwolin; Tel. 502 438 054

ZRZYNY tartaczne z trocinami; około 8 m2; cena do uzgodnienia; okolice Maciejowic; Tel. 505 445 834

ZRĘBKA workowana; z drzew iglastych; dobra na rozpałkę lub do ogrody; 10 zł za worek; Tel. 515 758 811

KIOSK drewniany; 5x6 metrów; powierzchnia 30 m2; klimatyzacja, instalacja elektryczna i inne; może być na działkę letniskową; cena 5.000 zł (do negocjacji); okolice Pilawy; Tel. 506 029 436

ROWER elektryczny; Romet; cena do uzgodnienia; Garwolin; Tel. 502 438 054

ROWERY różne; cena ok 500 zł; okolice Garwolina; Tel. 501 301 441

SKRZYPCE 4x4; nowe; cena 300 zł; okolice Garwolina; Tel. 501 301 441

AKOREDON Pado Soprani; 120 basów; cena 2.900 zł; okolice Garwolina; Tel. 501 301 441

AKOREDON Weldmaister; 120 basów; cena 1.300 zł; okolice Garwolina; Tel. 501 301 441

ZRĘBKA workowana; z drzew iglastych; dobra na rozpałkę; 10 zł za worek; Tel. 515 758 811

ŁYŻWY HOKEJOWE nowe; regulowane; 38-39; cena do uzgodnienia; Garwolin; Tel. 502 438 054

ALBA KOMUNIJNA dla chłopca; na 140 cm; cena 100 zł; dzwonić po 15:00; Tel. 505 837 245

CHOINKA SZTUCZNA; duża; jodła kaukaska; ze stojakiem; Leokadia; Tel. 453 577 673

BECZKI plastikowe z obejmą metalową; plastikowy dekiel; czyste; jak nowe; 200, 150, 120 i 60 litrów; okolice Garwolina; Tel. 600 039 408

AKOREDON Weldmaister; 120 basów; cena do uzgodnienia; okolice Pilawy; Tel. 513 817 871

ZLEW przemysłowy; rozważę każdą propozycję; Tel. 608 061 723

ROWER KROSS LEA 2.0; rama XS; koła 26 cali; praktycznie nowy; cena 1.000 zł; Dudki; Tel. 511 904 862

DREWNO opałowe; olszyna i brzoza; cena do uzgodnienia; Tel. 661 622 173

MOTOCYKLE z czasów PRL kupię ; WSK i Jawa; rozważę każdą propozycję; Tel. 572 410 832

ROWER GÓRSKI; koła 26 cali; amortyzator przód i tył; stan dobry; cena 450 zł; okolice Trojanowa; Tel. 532 441 321

DREWNO, stare rozbiórkowe, kupię i oferuję rozbiórkę stodoły, wymianę desek na nowe. Działamy na terenie całej Polski. Tel. 787 459 267 Email: dobrodrew@wp.pl

HOROSKOP

BARAN
Będziesz w doskonałej formie fizycznej i psychicznej. Znajdziesz wyjście z każdej sytuacji, a przy okazji pchniesz do przodu sprawę, na której Ci szczególnie zależy. Wypowiesz też walkę uprzedzeniom i uwolnisz się od krępujących Twoją kreatywność schematów.

BLIŹNIĘTA
Poczujesz się odpowiedzialny za bliskie osoby, chętnie zapytasz o ich potrzeby i zabierzesz się do działania. Nie będziesz oszczędzać sił i środków, aby komuś szybko pomóc. Przy okazji załatwisz także swoją sprawę i wszyscy odetchną z ulgą.

LEW
Mimo weekendu skupisz się na ważnych sprawach. Zainteresujesz się przyszłością, zaczniesz marzyć o awansie lub lepszym stanowisku. Merkury w twoim znaku wspiera te plany i chętnie przyniesie ci dobre wiadomości.

WAGA
Będziesz trochę nadgorliwy w wykonywaniu obowiązków, ale dzięki temu unikniesz przyszłych błędów. W sprawach towarzyskich możliwe małe zamieszanie. Nie doradzaj przyjaciołom w miłosnych rozterkach, bo ktoś uzna, że jednak nie jesteś po jego stronie..

STRZELEC
Będziesz nieco bardziej niż zwykle uczuciowy i wrażliwy. Pod koniec tygodnia warto zadbać o dom i jego otoczenie, Księżyc w kwadraturze sprzyja planowaniu potrzebnych zakupów.

WODNIK
Poczujesz, że nabierasz więcej odwagi i chętnie opowiesz komuś o swoich planach na przyszłość. Tylko nie daj się zbić z tropu. Ktoś złośliwymi uwagami będzie chciał wpędzić cię w kompleksy. Nie zwracaj zbyt wielkiej uwagi na opinie osób, których nie lubisz.

BYK
Poczujesz przypływ energii i odwagi. Księżyc w nowiu pomoże ci zadbać o szczęście bliskich ci osób. Udadzą się zakupy, narady, a nawet wspólne wyjazdy. Najlepiej zabierz się za nowatorskie projekty, bo stare zadania mogą cię nużyć i nie przyniosą aż takich korzyści.

RAK
Księżyc w nowiu doda ci energii i zajmiesz się układaniem zupełnie nowych planów. Byle dalej od nudy i schematów. Zadbasz też o swoją kondycję – chętnie zmienisz dietę, zapiszesz się na ćwiczenia czy zaopatrzysz w niezbędne suplementy.

PANNA
Księżyc w nowiu w twoim znaku sprawi, że będziesz w doskonałym nastroju i będziesz miał kontrolę nad sytuacją. Wiele zyskasz dzięki umiejętności trafnego przewidywania tego, co zrobią inni. To dobry czas, aby uporać się z rodzinnymi sprawami.

SKORPION
Przed tobą udany okres,. Będziesz towarzyski, uprzejmy i wyjątkowo zgodny, a to sprzyja spotkaniom z przyjaciółmi czy rodziną. Wybaczysz dawne urazy i dojdziesz do porozumienia z kimś, kto krytykował twoje plany.

KOZIOROŻEC
Czeka cię pracowity, ale udany tydzień. Na początku ktoś zmusi cię do wywiązywania się z umów i dotrzymywania zobowiązań. W miłości spokojniej, a partner będzie cię dzisiaj wspierać w ważniejszych zadaniach.

RYBY
Postanowisz wyjaśnić drobne nieporozumienie, jakie ostatnio zaszło między tobą, a bliską osobą. Ostrożnie, bo jeśli zaczniesz zadawać pytania, to możesz spowodować jeszcze większe zamieszanie. Nie psuj sobie weekendu, ważne rozmowy lepiej przełożyć na inny dzień.

GAR

eprasa.pl 4ff2798c4a

Rekolekcje „Oddanie 33” w Łaskarzewie

Wykracza poza osobiste inicjatywy duszpasterskie oraz ewangelizacyjne

W najbliższych tygodniach w parafii pw. Podwyższenia Krzyża Świętego w Łaskarzewie odbędą się rekolekcje „Oddanie 33” - 33-dniowy akt oddania życia Matce Bożej.

Program rekolekcji przedstawia się następująco:

- 28 września - msze święte ze świadectwem twórcy rekolekcji „Oddanie 33” **Adrianem Pakułą,**
- 18 października - msza święta o godzinie 18. Konferencja: wyzbycie się ducha tego świata i przyjęcie Jezusa jako Pana i Zbawiciela,
- 29 października - msza święta o godzinie 18. Konferencja: pokuta, do jakiej wzywa nas Bóg. Nabożeństwo pokutne,
- 12 lutego 2026 - msza święta o godzinie 17. Różaniec,
- 21 lutego 2026 - uroczysta msza święta o godzinie 17 z aktem zawierzenia Matce Bożej i agapa.

Dzieło przygotowania wiernych do aktu całkowitego oddania się Matce Bożej jest obecnie prowadzone za zgodą księży biskupów (Parafia pw. Podwyższenia Krzyża Świętego w Łaskarzewie)

Dzieło przygotowania wiernych do aktu całkowitego oddania się Matce Bożej jest obecnie prowadzone za zgodą księży biskupów w wielu miejscach Polski i wykracza ono poza jakiekolwiek osobiste inicjatywy duszpasterskie oraz ewangelizacyjne.

Parafia Podwyższenia Krzyża Świętego w Łaskarzewie: Duchowość całkowitego oddania się Matce Bożej to sprawdzona i pewna droga duchowa. Jej celem jest zjednoczenie nas z Jezusem poprzez doskonałą realizację łaski i wypełnienie zobowiązań przymierza Chrztu Świętego. Droga to otrzymała pełne błogosławieństwo Kościoła. Praktykę tę polecali i osobiście praktykowali wszyscy papieże XX wieku.

Najwyżsi pasterze zalecali tę drogę i udzielali niejednokrotnie apostolskiego błogosławieństwa tym, którzy na tę drogę wkroczą lub chociażby przeczytają traktat świętego Ludwika Marii Grignion de Montfort.

Źródło: Parafia pw. Podwyższenia Krzyża Świętego w Łaskarzewie

M. Kurach

Wspólna modlitwa, czas słowa i refleksji

27 września o godzinie 19 w kościele parafialnym pw. Podwyższenia Krzyża Świętego w Łaskarzewie odbędzie się spotkanie młodych „Siła Nadziei w Krzyżu”.

Katolickie Stowarzyszenie Młodzieży w Łaskarzewie: Przyjdź, by razem odkrywać moc płynącą z Krzyża: wspólna modlitwa, czas słowa i refleksji, spotkanie z Bogiem i drugim człowiekiem. „Co do mnie, nie daj Boże, bym się miał chlubić z czego innego, jak tylko z krzyża Pana naszego Jezusa Chrystusa, dzięki któremu świat stał się ukrzyżowany dla mnie, a ja dla świata (Ga 6,14)”.

Chętni do udziału w spotkaniu proszeni są o chwilę i uzupełnienie formularza zgłoszeniowego. Pomoże on zapewnić odpowiednią organizację.

Program uroczystości przedstawia się następująco:

- godzina 18 - eucharystia,
- godzina 19 - zawiązanie wspólnoty,
- godzina 19.30 - konferencja prowadzona przez księdza **Jakuba Przygrodzkiego,**
- godzina 20 - adoracja Najświętszego Sakramentu,
- godzina 21 - Apel Jasnogórski i agapa.

Do udziału zaproszone są oddziały Katolickiego Stowarzyszenia Młodzieży oraz wszyscy młodzi – niech będzie to czas jedności, radości i umocnienia w wierze (Parafia pw. Podwyższenia Krzyża Świętego w Łaskarzewie)

Do udziału zaproszone są oddziały Katolickiego Stowarzyszenia Młodzieży oraz wszyscy młodzi – niech będzie to czas jedności, radości i umocnienia w wierze.

Źródło: Parafia pw. Podwyższenia Krzyża Świętego w Łaskarzewie

M. Kurach

Po nabożeństwie nastąpiło indywidualne błogosławieństwo relikwiami

W sobotę, 20 września o godzinie 7.30 z parafii pw. Matki Bożej Bolesnej w Goźlinie - Mariańskim Porzeczu wyruszyła, jak co roku, pielgrzymka do grobu Świętego Ojca Stanisława Papczyńskiego w Górze Kalwarii. Msza święta u grobu świętego rozpoczęła się o godzinie 15.

Przypomnijmy: 17 września 1701 roku Święty Ojciec Stanisław od Jezusa i Maryi Papczyński, założyciel Zgromadzenia Księży Marianów, odszedł do Domu Ojca, pozostawiając nam wzór życia w całkowitym zaufaniu Bożej Opatrzności.

Uroczystość ku czci Opatrzności Bożej i Świętego Ojca Stanisława Papczyńskiego, tak silnie związanego z Sanktuarium w Goźlinie - Mariańskim Porzeczu, miała miejsce w niedzielę, 21 września, w Sanktuarium na Mariankach w Górze Kalwarii.

17 września 1701 roku Święty Ojciec Stanisław od Jezusa i Maryi Papczyński, założyciel Zgromadzenia Księży Marianów, odszedł do Domu Ojca, pozostawiając nam wzór życia w całkowitym zaufaniu Bożej Opatrzności (Parafia WNMP w Wildze)

O godzinie 11 odbyła się wygłoszona przez księdza **Jana Kosmowskiego** MIC konferencja duchowa pt. „Opatrzność Boża w życiu Świętego Ojca Stanisława Papczyńskiego i w jego dziełach”. W samo południe odprawiona została uroczysta msza święta przy ołtarzu polowym. Po nabożeństwie nastąpiło indywidualne błogosławieństwo relikwiami Świętego Ojca Stanisława. Istniała możliwość modlitwy indywidualnej przy grobie świętego i odwiedzenia muzeum. Kolejnym punktem programu była tradycyjna agapa – poczęstunek dla osób przybyłych na uroczystości, który stał się okazją do przedłużenia świętowania we wspólnocie czcicieli Świętego Stanisława.

Źródło: Parafia WNMP w Wildze

M. Kurach

Pozwoli przeżyć czas w miejscach kultu religijnego

Wadowice, Łagiewniki i Kraków to cel wycieczki-pielgrzymki, gdzie znajdują się relikwie Ojca Świętego Jana Pawła II oraz Świętej Siostry Faustyny (Parafia pw. Świętego Jana Chrzciciela w Górznie)

W dniach 27-28 września (sobota, niedziela) z parafii pw. Świętego Jana Chrzciciela w Górznie organizowana jest wycieczka-pielgrzymka śladami świętych - Jana Pawła II i siostry Faustyny Kowalskiej.

Program wyjazdu jest urozmaicony, pozwalający przeżyć ten czas w miejscach kultu religijnego oraz cieszyć się pięknem przyrody. Wadowice, Łagiewniki i Kraków to cele licznych wycieczek i pielgrzymek, gdzie znajdują się relikwie Ojca Świętego Jana Pawła II oraz Świętej Siostry Faustyny.

Uczestnictwo w nabożeństwie Koronki do Miłosierdzia Bożego o godzinie 15, udział we mszy świętej w kościele, gdzie został ochrzczony Jan Paweł II, zwiedzanie Muzeum Domu Rodzinnego Ojca Świętego, spacer po urokliwych Ogrodach Papieskich, a także zwiedzanie Krakowa to ciekawe punkty programu.

Nocleg zaplanowany jest w 4-gwiazdkowym hotelu Łysoń w Inwałdzie. Zgłoszenia należy kierować do pani **Marzeny Skrajnej** pod numer telefonu: 668 465 139 lub składać bezpośrednio w parafialnej zakrystii.

Źródło: Parafia pw. Świętego Jana Chrzciciela w Górznie

M. Kurach

GAR

eprasa.pl 4ff2798c4a

Zimny prysznic.

Dotkliwa porażka w Legionowie

To nie było udane sobotnie popołudnie dla Wilgi. Legionovia okazała się lepsza aż o pięć trafień.

Ostatni bardzo udany występ Wilgi w starciu z Ożarowianką Ożarów Mazowiecki rozbudziło apetyty garwolińskich kibiców. Oczywiście, siła Legionovii jest zdecydowanie większa niż beniaminka, a ponadto podopiecznym Karola Zawadki nie sprzyjał w tym spotkaniu atut własnego boiska. Pomimo tego, jak to w stylu Wilgi, można było spodziewać się wyrównanej rywalizacji z faworyzowanym rywalem. Boiskowe wydarzenia szybko zweryfikowały te plany.

Będący w świetnej dyspozycji w obecnym sezonie zespół z Legionowa, mający przed tym spotkaniem na koncie aż trzynaście „oczek" po siedmiu kolejkach szybko wziął się do roboty. Już w dziewiątej minucie zrobiło się 1:0. Instynktem snajpera nie wykazał się jeszcze Dariusz Zjawiński, bo świetnym zagraniem znalazł Jakuba Karabina, a ten pewnym uderzeniem po raz pierwszy zmusił Marcina Makulca do kapitulacji. Na tym 39-letni napastnik nie poprzestał i w doliczonym czasie dołożył swoje trafienie po błędzie defensywy GKS-u.

Druga połowa nie odmieniła wiele, bo rywale dalej kontrolowali boiskowe wydarzenia. Przypieczętowali to w 53. minucie trafieniem, które już zamknęło emocje w tym spotkanie. Trener Zawadka próbował jeszcze, wykonując aż sześć zmian od 62. do 70. minuty, ale nie zdały się one na wiele i ostatecznie gospodarze wygrali aż 5:0.

Ten zimny prysznic z pewnością podziała motywująco na Wilgę, która kolejną szansę na punkty otrzyma w starciu z KS Łomianki przed własną publicznością już 27 września o godz. 16.

L.p	Nazwa zespołu	M	Pkt	Bramki
1	Hutnik Warszawa	8	20	20:6
2	Victoria Sulejówek	8	18	19:13
3	Legionovia	8	16	24:10
4	KTS Weszło	8	16	18:10
5	MKS Piaseczno	8	16	22:12
6	MKS Przasnysz	8	16	14:11
7	KS Łomianki	8	13	8:8
8	Ożarowianka	8	13	17:18
9	Mazovia	8	12	13:10
10	Błonianka Błonie	8	12	15:16
11	Makowianka	8	10	14:15
12	Oskar Przysucha	8	9	14:14
13	Mazur Karczew	8	7	6:15
14	Wilga Garwolin	8	7	11:17
15	Ursus Warszawa	8	6	9:12
16	Marcovia Marki	8	5	15:23
17	Mszczonowianka	7	4	10:22
18	Talent Warszawa	7	3	5:22

LEGIONOVIA LEGIONOWO - WILGA GARWOLIN 5:0 (2:0)

Skład Wilgi: Makulec - Papiernik, Lewkowski (68` Ihnatov), Gimel, Shakurau (62` Morawski), Wieczorek, Falecki (62` Bućko), Piesio (68` Kowalczyk), Turbungoev (70` Buda), Rudzki, Obi (62` Novais de Brito)

Żółte kartki: Bunyod Turbungoev

Filip Ogórek

Polubili zwycięstwa! Promnik lepszy w derbach

Zespół Promnika zostawia słaby okres w tyle. To już drugie zwycięstwo z rzędu i drugie wynikiem 1:0

Po fatalnym początku sezonu Promnik wraca na właściwe tory. Podopieczni Huberta Świdra odprawili rezerwy Wilgi w derbach.

Początek sezonu był niezwykle trudny dla zespołu Promnika Łaskarzew. Trzy mecze i trzy porażki sprawiły, że zespół znalazł się na ostatnim miejscu w ligowej tabeli. Nie mogło napawać to optymizmem, zwłaszcza że wydawało się, iż ruchy przedsezonowe są niezwykle przemyślane i powinny pozwolić bić się o czołowe lokaty. O te chęć walki zaczęły zgłaszać rezerwy Wilgi, wygrywając swoje dwa pierwsze spotkania. W szóstej kolejce obydwie ekipy spotkały się w starciu derbowym, bez wyraźnego faworyta. Pierwsza odsłona przebiegła bardzo spokojnie i widać było, że żadna z drużyn nie chce popełnić błędu kosztującego gola. Przełom nastąpił w ostatnich dwudziestu minutach. Jakub Piecek znalazł się w świetnej sytuacji „obsłużony" przez Przemysława Alota i zdobył jedyne tego dnia trafienie. Ta wygrana pozwoliła łaskarzewianom wydostać się ze strefy spadkowej, z kolei Wilga po niepełnej szóstej serii gier zajmuje czwartą lokatę.

PROMNIK ŁASKARZEW - WILGA II GARWOLIN 1:0 (0:0)

Bramka: Jakub Piecek 69`

Skład Promnika: Gałkowski - Bogucki, Jankowski, Kozikowski, Ihnatowicz (71` Kondej) - Świder H. (85` Szczypek), Sadowski M., Paszkowski (90` Sobieska) - Alot (79` Kisiel), Piecek (85` Grzela), Migas (90` Grabowiec)**Skład Wilgi:** W. Mikulski - Tracz, Pyra, Michalczyk, Pilarski (75` Sierański), Makaruk, Poszytek (76` T. Mikulski), Szynal, Wągrodzki (73` Grędzik), Jasiński, Pudło (57` Szwed)

Filip Ogórek

Maria Brzeźnicka mistrzynią i wicemistrzynią świata w badmintonie!

Trenerka młodzieży z MKS-u Garwolin Maria Brzeźnicka osiągnęła wielki sukces podczas mistrzostw świata seniorów w badmintonie, które odbyły się w Tajlandii

Trenerka młodzieży z MKS -u Garwolin Maria Brzeźnicka osiągnęła wielki sukces podczas mistrzostw świata seniorów w badmintonie, które odbyły się w Tajlandii.

W kategorii WS 65+ Maria nie miała sobie równych. Wygrała wszystkie mecze i sięgnęła po złoty medal, zostając mistrzynią świata. W wielkim finale pokonała rozstawioną z numerem 1 zawodniczkę z Niemiec wynikiem 2:0.

To jednak nie koniec sukcesów! W grze mieszanej, w parze z reprezentantem Danii Birgerem Steendbergem, Maria dotarła aż do finału. Po zaciętej walce nasza para musiała uznać wyższość rozstawionej z nr 1 dwójki ze Szkocji, kończąc spotkanie wynikiem 1:2 i zdobywając srebrny medal.

Warto podkreślić, że Maria Brzeźnicka wywalczyła jedyny złoty medal dla Polski na tych mistrzostwach. Łącznie polska reprezentacja zakończyła turniej z dorobkiem: 1 złoty medal, 2 srebrne, 1 brązowy.

- Serdecznie gratuluję pani Marii Brzeźnickiej zdobycia tytułu Mistrzyni Świata w badmintonie. To niezwykłe osiągnięcie, które napawa dumą nie tylko środowisko sportowe, ale i całą naszą lokalną społeczność. Pani sukces jest dowodem pasji, wytrwałości i ogromnego talentu. Życzę dalszych zwycięstw oraz satysfakcji z pracy trenerskiej z naszą młodzieżą - mówi burmistrz Garwolina Marzena Świeczak.

mp

Emocje najmłodszych zawodników Wilgi

Chłopcy z roczników 2018/19 Akademii Piłkarskiej Wilga Garwolin mają za sobą pracowity weekend. Rozegrali dwa spotkania ligowe z FC Lesznowola i Snajperem Sośninka

Chłopcy z roczników 2018/19 Akademii Piłkarskiej Wilga Garwolin mają za sobą pracowity weekend. Rozegrali dwa spotkania ligowe z FC Lesznowola i Snajperem Sośninka.

Jedni z najmłodszych adeptów akademii Wilgi mają za sobą kolejne dwa ciekawe spotkania. Zmierzyli się ze Snajperem Sośninka oraz FC Lesznowola. Weekend rozpoczął się od starcia z tymi drugimi, podczas którego rywalizowano „ligowo" na jednym z boisk oraz sparingowo na drugim. W podobnym schemacie odbyła się także gra ze Snajperem.

Szczególnie udane było starcie z chłopcami z Lesznowoli.

- Grupa A rozegrała kolejny bardzo dobry mecz, od początku do końca realizując złożenia przedmeczowe, zawodnicy, grając na różnych pozycjach, pokazali dużą wartość piłkarską - czytamy na Facebookowej stronie Akademii.

Po tym wyjazdowym pojedynku przyszedł czas na domowe granie z rówieśnikami z Sośninki. W nim udział wzięli młodzi piłkarze z rocznika 2018 oraz rocznika 2019.

Filip Ogórek

GAR

eprasa.pl 4ff2798c4a

„Nowi zawodnicy zawsze się u nas dobrze aklimatyzują”

Rozmowa z Damianem Papiernikiem. Jednym z liderów garwolińskiej defensywy. Między innymi o nowych zawodnikach, bieżącym sezonie i piłkarskich marzeniach.

Śmiało można powiedzieć, że jesteś zawodnikiem, który legitymuje się niemal największym stażem w Wildze. Co sezon w klubie pojawia się kilku nowych zawodników. Czujesz odpowiedzialność za wprowadzenie ich do zespołu?
Zawsze ciężko jest wejść do nowego środowiska, jednak czego nie można nam zabrać, to tego, że nowi zawodnicy zawsze dobrze się u nas aklimatyzują.

Te rozgrywki nie rozpoczęły się w wymarzony sposób, teraz wasza gra wygląda znacznie lepiej, co udało się wypracować przez ostatnie tygodnie? Czy ten chwilowy „kryzys” już za wami?
Tak, jak napisałeś wcześniej, znowu doszło do wielu zmian w naszym zespole, zawsze potrzeba czasu, żeby się zgrać i poznać swoje mocne strony. Okres letni jest zwykle krótki i brakuje tego czasu na zgarnie. Niektóre mecze mogły pójść na naszą korzyść, ale czegoś zabrakło.

Trener Zawadka od wielu lat jest trenerem zespołu. Czy praca z jednym szkoleniowcem daje Wam dużą przewagę względem tych ekip, które zmieniają jak rękawiczki?
Ciężko powiedzieć, ale myślę, że tak, każdy trener ma swoją wizję i swoich zawodników. Plusem na pewno jest to, że od wielu sezonów trzon naszego zespołu się nie zmienia, wiemy, jaki pomysł na grę ma trener i na czym budować zespół.

Przed wami trzy naprawdę trudne spotkania. Dwa wyjazdowe z Weszło i Legionovią oraz domowe z KS Łomianki. Stawialiście jakieś cele przed tą serią spotkań? Ile punktów osobiście zadowoliłoby Ciebie (wywiad został przeprowadzony przed spotkaniem z Legionovią)?
Zawsze zadowala mnie pełna pula i zawsze gramy o trzy punkty. Dostaliśmy srogą lekcję od Legionovii po naszych fatalnych błędach. W kolejnych dwóch meczach celujemy w sześć punktów, jeśli poprawimy nasze fatalne błędy w obronie, jesteśmy w stanie rywalizować z tymi drużynami jak równy z równym.

Fot. Damian Papiernik

Damian Papiernik jest jednym z liderów defensywy Wilgi. Rozmawiamy z nim o futbolu i nie tylko

Jak oceniasz tegoroczny poziom czwartej ligi? Jest mocniejsza niż przed rokiem?
Myślę, że jest dużo bardziej wyrównana bez wyraźnego faworyta.

Po sześciu kolejkach wiemy więcej. Kogo upatrujesz jako kandydata do awansu?
Jeszcze jest dużo kolejek do końca, ale Hutnik piłkarsko wygląda bardzo dobrze.

W ostatnich latach wielokrotnie karciliście faworytów. Czy jest zespół, który szczególnie Tobie i chłopakom „leży”?
W ostatnim czasie bardzo leżały nam mecze z Ursusem Warszawa.

A taki, z którym gra się naprawdę ciężko?
Odkąd trafiła do czwartej ligi naszym, katem jest właśnie Legionovia.

Masz ulubionego kolegę z boiska? Kogoś, z kim czujesz, że na murawie rozumiecie się bez słów?
Myślę, że jest ich dwóch. Najlepiej dogaduję się z Sebastianem Grzegorczykiem i Grzegorzem Piesio.

Jaki moment związany z Wilgą będziesz zawsze wspominał? Drużynowo, jak i indywidualnie?
W mojej przygodzie z Wilgą jest ich wiele. Ostatnią, którą bardzo dobrze wspominam, jest spotkanie z Ząbkovią Ząbki wygrane przez nas 3:2. Dodajmy, że to obecny rywal trzeciej ligi.

Czym zajmujesz się poza piłką nożną?
Pracą biurową w Warszawie.

Ciężko pracę zawodową łączyć z uprawianiem sportu na takim poziomie? W końcu trenujecie trzy-cztery razy w tygodniu...
Na pewno kosztuje to dużo czasu, ale to sama przyjemność dla nas.

Jak określiłbyś siebie jako zawodnika? Co zaliczysz do swoich najmocniejszych stron?
Tutaj już muszą się wypowiedzieć koledzy, ale myślę, że moimi mocnymi stornami jest gra w obronie, waleczność i tworzenia przewagi w akacjach ofensywnych.

Masz jakieś piłkarskie marzenie, a może już je spełniłeś?
Jak każde dziecko chciałem zostać piłkarzem, ale - jak widać - czegoś mi zabrakło (śmiech).

Ulubiony klub, zawodnik?
FC Barcelona, Leo Messi, a z obecnych gwiazd gra Pedriego robi na mnie wrażenie

Czego życzyć Tobie i Wildze?
Jak najwyższego miejsca, a na pewno utrzymania.

Filip Ogórek

Promnik przybił Olimpii „piątkę”

Promnik Gończyce nie zwalnia tempa. Po ubiegłorocznej walce o utrzymanie zespół z Gończyc stanowi o sile siedleckiej klasy „A”.

Ostatnia kolejka w wykonaniu Promnika Gończyce została mocno storpedowana przez deszcz. Już w przerwie skład sędziowski spotkania z Kosovią Kosów Lacki zdecydował się na przerwanie tego meczu z powodu obfitych opadów. Tym razem piękna pogoda nad Gończycami zwiastowała, że zgromadzeni na obiekcie kibice mogą spodziewać się prawdziwego widowiska. Pierwsza odsłona stała pod znakiem dominacji gospodarzy. Goście starali się odpowiadać w kontratakach, ale nie zdawało się to na zbyt wiele. Wreszcie Dawid Kasperczyk w 23. minucie zdobył otwierające trafienie, które sprawiły, że plan Olimpii na to spotkanie legł w gruzach. W drugiej części gry przyjezdni starali się odrobić straty, ale na to doskonale byli przygotowani gracze gospodarzy. Już w 51. minucie Przemysław Galbarczyk podwyższył prowadzenie. Niezwykle dużo dały także zmiany przeprowadzone przez grającego trenera Kasperczyka. Wprowadzeni w 55. minucie Ignacy Rusak i Jakub Jończyk dołożyli jeszcze trzy trafienia, a dublet padł łupem drugiego z nich. Promnik niezwykle pewnie wygrał 5:0 i zajmuje obecnie czwartą lokatę w ligowej tabeli. Kolejna szansa na ligowe punkty już na wyjeździe. Rywalem Victoria Kałuszyn w najbliższą sobotę o godz. 16.

GAR

Fot. Promnik Gończyce

Co za koncert! Promnik Gończyce rozbił Olimpię Latowicz aż 5:0

PROMNIK GOŃCZYCE - OLIMPIA LATOWICZ 5:0 (1:0)

Bramki: Dawid Kasperczyk 23`, Przemysław Galbarczyk 51`, Ignacy Rusak 60`, Jakub Jończyk 64`, 66`

Skład Promnika: Michał Goliszewski - Eryk Radziej (46` Paweł Michalik), Jakub Krzyśpiak (75` Nikodem Tywanek), Wojciech Zackiewicz, Bartosz Zackiewicz, Dominik Kiliszek (46` Radosław Szewczyk), Krzysztof Szewczyk, Paweł Król (70` Adam Michalczyk), Eryk Kisiel (55` Jakub Jończyk), Dawid Kasperczyk (83` Mateusz Michalec), Przemysław Galbarczyk (55` Ignacy Rusak)

Filip Ogórek

eprasa.pl 4ff2798c4a

Brąz dla młodych „Sępek”

Młodziczki Sępa przywiozły z Radomia brązowy medal. Na mocno obsadzonym turnieju przygotowywały się do turnieju, który zdecyduje o rozstawieniu w Mistrzostwach Mazowsza Młodziczek.

Młodziczki Sępa Żelechów wzięły udział w mocno obsadzonym turnieju rozgrywanym w Radomiu, którego organizatorem była lokalna akademia siatkówki - APS. Pod siatką spotkało się sześć ekip - gospodynie, MOS Wola Warszawa, Volley Iłża, GKS Radziejowice, SPS Konstancin oraz, rzecz jasna, siatkarki Sępa. Początek zmagań nie należał do najłatwiejszych. Zawodniczki z powiatu garwolińskiego starały się nawiązać walkę, ale musiały uznać wyższość zawodniczek z Woli, przegrywając 0:2. Co ciekawe w meczach grano dwa sety, co za tym idzie, nie rozgrywano tie-breaka. Kolejne spotkanie było już znacznie lepsze i „Sępki” odprawiły z kwitkiem gospodynie, pewnie wygrywając 2:0. Idąc tym tropem, przegrały kolejne spotkanie 0:2 z rywalkami z Volley Iłża, by w czwartej serii gier pokonać GKS Radziejowice. W ostatnim spotkaniu dnia zespół z Żelechowa spotkał się pod siatką z akademią SPS Konstancin. Tym razem padł remis 1:1, który zagwarantował „niebiesko-białym” brązowy medal. To bardzo dobry rezultat szczególnie przed kluczowymi dla zespołu rozstrzygnięciami w turnieju rozstawiającym. O jego początku piszemy w kolejnym artykule na tej samej stronie. Zawodniczki z Żelechowa mają już za sobą pierwszy dzień rywalizacji. **Komplet rezultatów młodziczek Sępa w turnieju:** MOS Wola Warszawa 0:2APS Radom 2:0 Volley Iłża 0:2GKS Radziejowice 2:0SPS Konstancin 1:1

Fot.Siatkarki Sępa Żelechów

Młodziczki Sępa wzięły udział w turnieju przygotowującym do turnieju rozstawiającego do Mistrzostw Mazowsza Młodziczek. Zajęły w nim trzecią lokatę

Klasyfikacja końcowa: 1. MOS Wola Warszawa
2. Volley Iłża
3. Sęp Żelechów
4. SPS Konstancin
5. APS Radom
6. GKS Radziejowice

Filip Ogórek

Świetny początek „Sępek”. Powtórzyły sukces

Fot.Siatkarki Sępa Żelechów

Co za otwarcie! Siatkarki Sępa zagrają o rozstawienie w najwyższych ligach 1-4 Mistrzostw Mazowsza Młodziczek

Co za otwarcie! Siatkarki Sępa zagrają o rozstawienie w najwyższych ligach 1-4 Mistrzostw Mazowsza Młodziczek.

Choroby i kontuzje nie oszczędziły młodziczek Sępa Żelechów tuż przed rozpoczęciem zmagań o udział w jak najwyższej lidze Mistrzostw Mazowsza Młodziczek w siatkówce. Braki kadrowe spowodowały, że sztab trenerski pozostał bez rozgrywającej! To sprawiło, że w ustawieniach musiało dojść do kilku zmian. Od początku nie wszystko na boisku układało się po myśli „Sępek”. W ich poczynaniach było widać sporo chaosu spowodowanego wymienionymi wyżej problemami. To poskutkowało stratą seta z rywalkami z Mrozów w pierwszym spotkaniu. Później już w pojedynkach z GOKiS Celastynów i UKS Dwójką Garwolin nie było mowy o kłopotach. Biało-niebieskie pewnie triumfowały 2:0 i zapewniły sobie możliwość gry o ligi 1-4! Dla skali można przytoczyć, że w ubiegłym sezonie lig było aż osiemnaście. Teraz zawodniczki z Żelechowa powalczą o poprawienie sukcesu z ubiegłego roku.

Komplet rezultatów:
Sęp Żelechów - AMS GOSiR Mrozy - 2:1
Sęp Żelechów - GOKiS Celestynów - 2:0
Sęp Żelechów - UKS Dwójka Garwolin - 2:0

Filip Ogórek

Młodzicy Wilgi „rozstrzelali” rywala

Fot.AP Wilga Garwolin

Chłopcy z Akademii Piłkarskiej Wilgi Garwolin zrobili trenerowi piękny prezent tydzień po ślubie. W ligowym meczu rozbili rywala aż 12:0

Podopieczni Tomasza Paszkowskiego pokazali prawdziwą siłę rażenia. W meczu ligowym rozbili ekipę KS Sobienie Jeziory aż 12:0.

Jeszcze tydzień temu odprowadzili trenera do ślubu, dając mu niespotykane wsparcie i tworząc niepowtarzalną atmosferę, a już w ostatni weekend chłopcy z rocznika 2014 Akademii Piłkarskie Wilga Garwolin wrócili do tego, co lubią najbardziej. Bardzo dobrze grali w piłkę nożną. Dobitnie przekonali się o tym rywale z KS Sobienie Jeziory, którzy do domu wrócili z pokaźnym bagażem bramkowym. Pięć trafień dołożył od siebie Kuba Paziewski. Co ciekawe, to już kolejne spotkanie, kiedy młody adept garwolińskiej szkółki dokłada od siebie aż pięć trafień! Tydzień temu jego ofiarą byli rywale z Otwocka, a tym razem o jego ofensywnych możliwościach przekonali się także chłopcy z KS Sobienie Jeziory. Oprócz Paziewskiego do siatki trafili także Igor Żukowski oraz Piotr Wirtek, obaj kompletując hat-tricki. Jedno z trafień padło także łupem Kacpra Duchny. Czarno-czerwono-niebiescy pokazali się ze świetnej strony, aplikując rywalom aż dwanaście trafień. Co może cieszyć jeszcze mocniej, to świadomość kreowania akcji i to, w jaki sposób padały gole. Śmiało można stwierdzić, że na boisku nie rządził przypadek, a tak wysoka wygrana GKS-u jest pokłosiem tego, jak ciężko cały zespół pracuje na treningach, co widoczne szczególnie w tym, jak wiele akcji padło po zespołowych rozwiązaniach.

WILGA GARWOLIN - KS SOBIENIE JEZIORY 12:0

Bramki: Kuba Paziewski x5, Igor Żukowski x3, Piotr Wirtek x3, Kacper Duchna

Filip Ogórek

GAR

eprasa.pl 4ff2798c4a

Mazowieccy muzykanci w Mierżączce

Spotkali się w scenerii wiejskiego siedliska

Przybyli goście muzykowali, poznawali tradycje i historię wsi Mierżączka

W sobotę, 20 września w podgarwolińskiej Mierżączce odbyło się spotkanie z muzyką i kulturą tradycyjną mazowieckiej wsi.

Uczestnicy wydarzenia zgromadzili się w scenerii wiejskiego siedliska z drewnianą stodołą, aby pomuzykować, poznać tradycje i historię wsi Mierżączka, potańczyć przy żywej muzyce.

W ramach cyklicznego już wydarzenia wspominano postaci słynnych ludowych muzyków pochodzących z Mierzączki: śpiewaczkę **Helenę Staroszową** (1910-2000) oraz Kapelę Braci Trzpilów, którą tworzyli: **Jan Trzpil** (1915-1992) klarnet C, **Bolesław Trzpil** (1917-1995) harmonia trzyrzędowa, **Stefan Trzpil** (1921-2007) bęben oraz **Tadeusz Zygadło** (1933–2005) skrzypce. Ich pieśni i muzyka uchwycone w archiwalnych nagraniach stanowią charakterystyczne i rozpoznawalne brzmienie dawnej mazowieckiej wsi - zabrzmiały ponownie w miejscu, skąd się wywodzą.

Wydarzenie było okazją do spotkania i wspólnego muzykowania muzykantów i muzykantek wykonujących muzykę tradycyjną, w tym wychowanków ognisk muzyki tradycyjnej nie tylko z naszego regionu, ale także z regionów sąsiednich.

Na potańcówce zagrali: Mazowieckie Ognisko Muzyki Tradycyjnej „Spółdzielnia muzykantów" z Garwolina, Orkiestra Podróżniacy (Ognisko Muzyki Tradycyjnej w Zdziłowicach, woj. lubelskie), Kapela Niwińskich, Bracia Laszkowscy i **Olek Wąsik**.

W programie znalazły się: wystawa instrumentów i pamiątek po kapeli braci Trzpilów i ludowej śpiewaczce Helenie Staroszowej, projekcja filmów i nagrań muzykantów z Mierżączki, wystawa starych zdjęć garwolińskich muzykantów i mieszkańców wsi Mierżączka, warsztaty gry na instrumentach, stragan z regionalnym jedzeniem oraz spotkanie ognisk muzyki tradycyjnej i muzykantów.

O godzinie 12.30 odbyły się warsztaty gry na mazowieckim bębnie obręczowym z **Agnieszką Niwińską** oraz warsztaty mazowieckich melodii instrumentalnych z **Mateuszem Niwińskim**. O godzinie 15.30 zorganizowano przejazd wozami z muzyką przez wieś. W godzinach od 16 do 22 trwała potańcówka w stodole i konkurs oberka z nagrodami.

Wydarzenie odbyło się w scenerii prywatnego siedliska w Mierżączce pod numerem 27. Event był bezpłatny, otwarty dla wszystkich zainteresowanych.

Potańcówka została dofinansowana ze środków NIKIDIW oraz przez gminę Górzno. Organizatorami byli: Fundacja Koszary – Przywróćmy Pamięć i Agnieszka Niwińska. Wśród współorganizatorów należy wymienić: NIKIDIW, wójta gminy Górzno **Waldemara Sabaka**, KGW z Mierżączki, Szkołę Tradycji Mazowsza Leśnego, Kapelę Niwińskich, Portal FB Dawny Powiat Garwolin i Okolica oraz **Zbigniewa Kota**, który użyczył swoje siedlisko.

Więcej zdjęć na naszym portalu

M. Kurach

Uczestnicy wydarzenia spotkali się w scenerii wiejskiego siedliska z drewnianą stodołą, aby pomuzykować

W godzinach od 16 do 22 trwała potańcówka w stodole i konkurs oberka z nagrodami

O godzinie 15.30 zorganizowano przejazd wozami z muzyką przez wieś

GAR

Wydarzenie było okazją do spotkania i wspólnego muzykowania muzykantów i muzykantek wykonujących muzykę tradycyjną

eprasa.pl 4ff2798c4a

Wyższa Szkoła Gotowania na Gazie - spotkanie CLXXX

Poczciwa kartoflanka w wersji nowoczesnej

Z każdą biedą i deficytem sobie we wschodniej Polsce poradzimy, ale jak długo mamy kartofle - jesteśmy po prostu bezpieczni. A jak znajdzie się do tego jeszcze trochę cebuli, szklanka mleka albo nawet - kto bogatemu zabroni, to wcale nie nadmiar szczęścia... - trochę twarogu - żyć możemy jak królowie...

Czasem namawiam tu Łaskawych Państwa na jakieś egzotyczne cuda-cudeńka wymyślone przez jakichś poczciwców mieszkających tysiące kilometrów stąd. Uwielbiam nowe, nieodkryte dotychczas smaki, przyprawy, sposoby gotowania oraz nieoczywiste połączenia. Ale największą frajdę dają mi próby zrobienia czegoś szczególnego z dań i receptur, które przywykliśmy traktować jak, czasem przynudnawe dziedzictwo przodków.

Ot, kartoflanka. Zapewne polubiłaby się np. z okrasą ze skwarek, ale my przygotujemy ją w wersji wegetariańskiej, taką, jaką jadali dziadkowie. Najpierw wywar. Będzie w nim **marchewka, pietruszka, seler korzeniowy, przypalona - choćby nad palnikiem gazowym - cebula, ziele angielskie, liść laurowy, parę liści lubczyku,** jeśli tylko mamy go pod ręką, nieco soli (zawsze się zdąży...) oraz najważniejszy składnik każdego porządnego rosołu: **czas.** Kochani, ja wiem, że proszę o wiele. Wiem, że kostka rosołowa czasem się przydaje. Ale, jeśli tylko możecie, pozwólcie temu wywarowi postać na maleńkim ogniu przez noc. Tak, żeby **zredukował się mniej-więcej o połowę**. Ale to naprawdę robi różnicę. Na koniec warzywa oczywiście wyrzucamy, nie ma w nich już nic dobrego.

Na dnie garnka rozsypujemy **pół płaskiej łyżeczki kminku i tyleż grubo potłuczonego czarnego pieprzu. Na sucho** podgrzewamy, aż poczujemy wszystkie aromaty. Dzięki tej procedurze zawsze wyciągniemy z przypraw to, co najlepsze. Teraz dopiero odrobina **oleju.** Na nią wrzucamy sporą garść pokrojonej **w piórka cebuli**. Podsmażamy, mieszając, aż złapie złoty kolor. Jak w jednym czy drugim miejscu nam to złoto wpadnie w brąz - nie ma powodu do zmartwienia. Cebula zrobi się słodka, a nawet nieco orzechowa. Teraz **pokrojone w kostkę kartofle**. Przez chwilę smażymy razem, pozwalamy im okleić się z każdej strony aromatem oleju i cebuli i **zalewamy wywarem**. Tyle, żeby wszystko przykryło i jeszcze trochę. Powolutku gotujemy. Po dziesięciu minutach kolejny krok: nie ma porządnej kartoflanki bez **szklanki mleka** (a jak chcemy, to możemy i trochę słodkiej śmietany dodać, a co...). Teraz jeszcze chwila. Nie chcemy, żeby kartofle nam się zupełnie rozpadły, lubię, kiedy pozostają w zwartych kawałkach. Możemy je jeszcze raz przyprawić - **troszeczkę gałki muszkatołowej, może pieprzu ziołowego... Z solą nadzwyczaj ostrożnie**: na wydaniu możemy dodać trochę dodatków. Zupę wlewamy do talerzy, kartofle układamy na środku, a na nich to, co nam przyjdzie do głowy. Moim ulubionym kartoflankowym „twistem" jest, łatwo dostępny nawet w popularnych dyskontach, **wędzony twaróg**. Jeżeli komuś jeszcze mało doznań, to może spróbować podkręcić smak np. kawałkiem wędzonej ryby.

Zupę ze zdjęcia ugotowaliśmy razem z grupą warsztatową cudownych, kreatywnych młodych ludzi z Radzynia Podlaskiego, razem z którymi, pod opieką Radzyńskiego Ośrodka Kultury, realizujemy program poznawania tutejszej historii i tradycji, także kulinarnych. **Kuchnią dowodził arcymistrz Michał Kiewel**.

Zbigniew Smółko

WYWAR:
2 marchewki,
pietruszka,
przypalona cebula,
pół selera,
liść laurowy,
ziele angielskie, sól,
kminek, czarny pieprz,
lubczyk
dwie cebule
pół kilograma obranych kartofli
szklanka mleka

NA WYDANIU
twaróg, może być wędzony

KRZYŻÓWKA

Ciągnie mamę za suknię
Gatunek filmowy
Płynie zbo-czem wulkanu
Mieszanie kart
Ciągłe podszeptywanie
Klasa jachtów
"Ajudah" Adama Mickiewicza
Alaska w USA
Uczy religii
Pęk zboża
6
Głową w dół na drążku
4
Filmowa klatka
Waha-dłowiec amery-kański
10
Koron-ka do bielizny
13
Miasto, stolica Tybetu
Zła, nigdy się nie spóźnia
1
Austra-lijski kazuar
Nazwa greckiej litery
20
3
19
Kolega Materny
Znawca
Lecze-nie
Czuły w zębie
7
Siła od wyst-rzału
Część trasy
Azjatyc-ki kraj
16
Była przed blizną
Gene-tyczny odmie-niec
... Halleya
Ludzki organizm
Zakłamany pobożniś
Francuski filozof
Postać dramatu
Jerzy z ekranu
9
8
Koń rycerza
Ostry zakręt
11
Metoda walki z bólem
Miara papieru
Morda psa
Łódź na potop
Obwód-ka dookoła czapki
Tryska z szybu
17
2
Wskaże nerkę i płuco
18
Trzos, mieszek
Atrybut Zeusa
Kanał na śmieci
5
Dome-na Norrisa
Pełen map
Azerska stolica
Do przesia-nia mąki
15
Pali się w świecy
12
Dużo większa od aktówki
Szuka męża dla panny
14
21

1	2	3	4	5	6	7	8	9	10	11	12	13	14	15	16	17	18	19	20	21

GAR

eprasa.pl 4ff2798c4a