59. PLEBISCYT NA 10 NAJPOPULARNIEJSZYCH SPORTOWCÓW WOJEWÓDZTWA WARMIŃSKO-MAZURSKIEGO

WYŚLIJ KUPON I WYGRAJ 20 000 zł

SPONSOR NAGRODY GŁÓWNEJ citi citi handlowy

68419otbs-F -K

PIĄTEK |10|01|2020|

# DZIENNIK ELBLĄSKI.pl

cena 4 zł (w tym 8% VAT)

REKLAMA

21119otba-c-G

ISSN 0137-9127 NR INDEKSU 350176 \\\ NAKŁAD 22 903 NR 7 (20127) \\\ NA TERENIE POZOSTAŁYCH POWIATÓW UKAZUJE SIĘ JAKO GAZETA OLSZTYŃSKA

Fot. archiwum prywatne

# ZACZĘŁO SIĘ OD ANDERSENA...

WIOLETTA PIASECKA TO POCHODZĄCA Z ELBLĄGA AUTORKA KSIĄŻEK DLA DZIECI. NAJNOWSZA TO SPISANA SPECJALNIE DLA NAJMŁODSZYCH CZYTELNIKÓW BIOGRAFIA HANSA CHRISTIANA ANDERSENA. \15

**OFIARNI, ODWAŻNI, WYJĄTKOWI** \2

**BLISKI WSCHÓD NA KRAWĘDZI WOJNY** \3

**KIEDYŚ DO ZIMY MIAŁO SIĘ ZAUFANIE** \4

**OLIWIA ZAGRA W NOWYM JORKU!** \5

**JEGO ZDJĘCIA POWSTAJĄ Z FASCYNACJI** \8

**NA RAZIE KAJAKARZ NA CZELE** \24

ISSN 0137-9127

9 770137 912156 02

eprasa.pl 52d0d64117

W niedzielę 12 stycznia rusza 28. Finał Wielkiej Orkiestry Świątecznej Pomocy. Zeszłoroczny zakończył się rekordowym wynikiem: 175 938 717,46 złotych.

www.gazetaolsztynska.pl
www.dziennikelblaski.pl
portal regionalny www.wm.pl

REDAKTOR NACZELNY
Igor Hrywna

ZASTĘPCY REDAKTORA NACZELNEGO
Monika Nowakowska
Bartosz Orliński

MEDIA SPOŁECZNOŚCIOWE
Bartosz Orliński
b.orlinski@gazetaolsztynska.pl

REDAKTORZY WYDANIA
Barbara Barczuk 89 539 74 87
Artur Dryhynycz sport@gazetaolsztynska.pl

WYDANIE ONLINE
Milena Siemiątkowska 89 539 74 83
internet@gazetaolsztynska.pl

GAZETAOLSZTYNSKA.PL
redakcja@gazetaolsztynska.pl
tel. 89 539 74 83

REDAKCJA MIEJSKA W OLSZTYNIE
tel. 89 539 74 87
redakcja@gazetaolsztynska.pl

PRENUMERATA E-WYDAŃ
tel. 89 539 76 65
prenumerata@gazetaolsztynska.pl

PATRONATY 89 539 74 02
patronaty@wm.pl

REKLAMA W OLSZTYNIE
ul. Tracka 5, tel. 89 539 74 53
REKLAMA@GAZETAOLSZTYNSKA.PL

CENTRALNE BIURO OGŁOSZEŃ
ul. Partyzantów 28,
tel. 89 539 74 80, 82
fax 89 539 74 88

REDAKCJA W ELBLĄGU
ul. Rybacka 35, 82-300 Elbląg
tel. 55 611 46 00, fax 55 236 17 51

REDAKCJA INTERNETOWA W ELBLĄGU
tel. 55 611 46 00 wew. 39
GAZETA@DZIENNIKELBLASKI.PL

REKLAMA W ELBLĄGU
ul. Rybacka 35
tel./fax 55 236 16 99
reklamy@dziennikelblaski.pl

WYDAWCA
Grupa WM Sp. z o.o.
ul. Tracka 5, 10-364 Olsztyn

PREZES
Jarosław Tokarczyk

DRUK
Drukarnia Prasowa GRUPY WM Sp. z o.o.
Olsztyn, ul. Tracka 7, tel. 89 539 74 21

Redakcja nie zwraca niezamówionych tekstów oraz zastrzega sobie prawo dokonywania skrótów w publikowanych listach i nadesłanych materiałach. Redakcja nie odpowiada za treść ogłoszeń. Wydawca zastrzega sobie prawo odmowy przyjęcia ogłoszenia sprzecznego z zasadami moralnymi lub prawem.

# OFIARNI, ODWAŻNI, WYJĄTKOWI

Fot. Krzysztof Sitkowski/Kancelaria Prezydenta RP

13-letnia Natalia Kalwińska była najmłodszą odznaczoną tego dnia osobą

Fot. materiały Akademii Rugby Team Olsztyn

Henryk Pach ze swoją odważną podopieczną

NATALIA KALWIŃSKA I HENRYK PACH NIE CZUJĄ SIĘ BOHATERAMI. JEDNAK PREZYDENT RP ANDRZEJ DUDA JEST INNEGO ZDANIA — ODZNACZYŁ DWOJE MIESZKAŃCÓW OLSZTYNA MEDALAMI „ZA OFIARNOŚĆ I ODWAGĘ".

Są ludzie, którzy – gdy zdarza się wypadek – po prostu stoją i patrzą, obserwują — mówił prezydent RP Andrzej Duda uroczyście wręczając odznaczenia państwowe osobom zasłużonym w ratowaniu życia ludzkiego. — Ale generalnie nikt nie ma pretensji, że inni nie biegną, nie rzucają się w ogień, nie ryzykują własnego życia. To właśnie dlatego są medale „Za Ofiarność i Odwagę" i Krzyże Zasługi za Dzielność, by w symboliczny sposób podkreślić wyjątkowość ludzi, którzy inaczej patrzą na otaczającą ich rzeczywistość, mają w sobie impuls, by iść.

Jedną z tych niezwykłych osób była trzynastoletnia Natalia Kalwińska z Olsztyna. O jej bohaterskim czynie pisaliśmy w czerwcu ubiegłego roku.

— To był impuls — mówiła wtedy dzielna nastolatka, która ani przez chwilę nie czuła, że dokonała bohaterskiego czynu. A jednak to ona, pośród wielu wypoczywających nad jeziorem Maróz, rzuciła się na pomoc tonącej Weronice. Dzięki nastolatce dziewczynka była pod wodą tylko parę sekund.

Jak doszło do wypadku?

23 czerwca ubiegłego roku Natalia Kalwińska wypoczywała nad jeziorem ze swoją starszą siostrą Patrycją i jej chłopakiem. Jezioro Maróz

jest „zdradliwe", grunt nie jest w nim równy.

— Dlatego przed wejściem do wody sprawdziliśmy dno — opowiadała Gazecie pani Patrycja. — Powiedzieliśmy Natalii, gdzie jest niebezpiecznie. Przypuszczaliśmy, że każdy opiekun czy rodzic przed wejściem do wody taki krok uczyni. Mam wrażenie, że mama Weroniki tego nie zrobiła. Gdy sama wchodziła do wody, nie spodziewała się tego spadku. Gdy raptownie straciła grunt, córeczka wyślizgnęła się jej z rąk.

Jak opowiadała nam Natalia, mama Weroniki nawet nie zdążyła zawołać o pomoc, a może szok był zbyt duży. Na szczęście reakcja pływającej niedaleko nastolatki była natychmiastowa.

— MIAŁAM SEKUNDY NA REAKCJĘ — WSPOMINAŁA MŁODA BOHATERKA. — GDY WYSZŁAM Z WODY Z WERONIKĄ, CZUŁAM PRZERAŻENIE I JEDNOCZEŚNIE ZADOWOLENIE.

Natalia jest dobrą pływaczką, jest też harcerką i zawodniczką Akademii Rugby Team Olsztyn. Do Pałacu Prezydenckiego pojechała w towarzystwie wicewojewody Sławomira Sadowskiego i swojego trenera, podinspektora policji, Henryka Pacha. On także został uhonorowany medalem „Za Ofiarność i Odwagę". Natalka uratowała życie pięciolatce niemal w rocznicę jego bohaterskiego czynu. To było także w czerwcu ale w roku 2018 na jeziorem Ukiel.

Tego dnia pan Henryk przygotowywał na plaży spotkanie pod hasłem „Bezpieczne wakacje — dzień ojca — sport". Zauważył w wodzie dwie kobiety, które tak jak mama Weroniki, natrafiły na uskok i zaczęły tonąć w głębokiej wodzie. Rzucił się na ratunek. Pomoc była skuteczna.

— ZOSTALIŚMY WSPANIALE PRZYJĘCI — OPOWIADA TRENER. — PAN PREZYDENT I JEGO MAŁŻONKA AGATA KORNHAUSER-DUDA POŚWIĘCILI NAM BARDZO DUŻO CZASU. BYŁEM POD WRAŻENIEM PIERWSZEJ DAMY, KTÓRA CAŁY MIAŁA ZNAKOMITY KONTAKT Z PRZYBYŁYMI NA UROCZYSTOŚĆ LUDŹMI.

Odznaczeni przyjechali ze swoimi rodzinami, były wśród nich małe dzieci. Było widać serdeczny stosunek do nich pani prezydentowej.

Do Warszawy na uroczystości wręczenia odznaczeń Henryk Pach zabrał dwie piłki do rugby. — Nasi rugbiści zostali szczególnie potraktowani — cieszy się pan Henryk. — Para prezydencka złożyła autografy na naszych piłkach. Chyba pierwszy raz w Pałacu Prezydenckim pojawiły się piłki do rugby! To było niezwykłe przeżycie dla mnie, a co dopiero dla trzynastoletniej Natalii! Zwłaszcza, że Natalka była najmłodszą odznaczoną tego dnia osobą. Wszystkie media — prasa, telewizja — się nią interesowały, chciały, żeby udzielała wywiadów. Widziałem jak bardzo to przeżywała. **AR, Ewa Lubińska**

Gazeta Olsztyńska zawsze pod ręką. Zaprenumeruj e-wydanie: kupgazete.pl

eprasa.pl 52d0d64117

# BLISKI WSCHÓD NA KRAWĘDZI WOJNY

ZMASOWANY ATAK IRANU, AMERYKAŃSKA ODPOWIEDŹ MILITARNA OZNACZAŁABY ESKALACJĘ KONFLIKTU, WOJNĘ, A TEGO NIE CHCE ANI IRAN, ANI AMERYKANIE. Z GEN. WALDEMAREM SKRZYPCZAKIEM, KTÓRY BYŁ DOWÓDCĄ WIELO-NARODOWEJ DYWIZJI CENTRUM-POŁUDNIE W IRAKU ROZMAWIAMY O SYTUACJI NA BLISKIM WSCHODZIE.

**— Irańskie rakiety spadły na amerykańską bazę lotniczą Al Asad w środkowym Iraku i lotnisko wojskowe w Irbilu w irackim Kurdystanie. W obu byli też polscy żołnierze. W atakach nikt nie zginął. Cud, czy może Irańczycy nie chcieli wyrządzić Amerykanom krzywdy?**

— Jeżeli chcieliby to zrobić, to wykonaliby zmasowane uderzenie rakietowe, które spowodowałoby naprawdę bolesne straty. Mają ku temu środki. Tego nie zrobili, to świadczy, że nie chcieli, tego zrobić. To były rakiety krótkiego zasięgu. Nie użyto też głowic pełnowymiarowych.

**— Dlaczego?**

—Irańczycy zdawali sobie sprawę, że odpowiedź Amerykanów byłaby dużo bardziej niszczycielska. A Iran podobnie jak Amerykanie nie chce tej wojny. To uderzenie rakietowe miało cel nie militarny, a bardziej propagandowy. Chodziło żeby pokazać Irańczykom, że rząd jest stanowczy, zdeterminowany. To był pokaz siły. Stąd te informacje w irańskich mediach o 80 zabitych Amerykanach, co wywołało euforię wśród Irańczyków. Tyle że tam media są kontrolowane przez rząd. Prawdziwie informacje do ludzi nie dotrą.

**— Zastanawia mnie tylko jak to w ogóle możliwe, że Amerykanie używając języka bokserskiego dali się trafić.**

— Bo Amerykanie nie mieli mieli do tej pory do czynienia z takimi atakami w Iraku. Nie mają w Iraku systemów obrony powietrznej, które byłyby zdolne zwalczać rakiety bliskiego zasięgu, lecące nisko.

TAKI SKUTECZNY SYSTEM MA TYLKO IZRAEL. NAZYWA SIĘ IRON DOME, CZYLI ŻELAZNA KOPUŁA. I PEWNIE TERAZ KUPIĄ OD IZRAELA TAKI SYSTEM, KTÓRY POZWOLI ZWALCZAĆ LECĄCE NISKO RAKIETY.

**— Pani generale to po co kupujemy Patrioty od Amerykanów, skoro te nie poradzą sobie z takimi rakietami, jakich użyli Irańczycy ?**

— Patrioty amerykańskie są nam potrzebne, bo dzięki temu kupujemy sobie od Amerykanów gwarancję bezpieczeństwa. Jak kupimy od nich Patrioty, F-35 to będą gotowi umierać za Warszawę— tak się politykom wydaje. Są już bardziej skuteczne systemy niż Patriot.

**— Dowodził pan polskim kontyngentem w Iraku. Proszę powiedzieć, jak wyglądają takie bazy wojskowe w Iraku?**

— To małe miasteczko kontenerów, magazynów i schronów. Są tam nawet hale sportowe, szpitale. Wszystko to jest otoczone wielkim, wysokim na pięć metrów murem betonowym, co ma zapobiec atakowi na bazę.

**— Wszystko na to wskazuje, że żołnierze zostali uprzedzeni o ataku i zdołali schronić się w schronach**

— Moment wystrzelenia rakiet powinny wykryć satelity. Zatem albo uprzedzono żołnierzy, że będzie atak, albo byli już w schronach, bo tak zdecydowali dowódcy baz w związku z zapowiedziami Iranu o ataku odwetowym.

Fot. Zbigniew Woźniak

Gen. Waldemar Skrzypczak: — Teraz wszyscy skupiają się nie na tym, żeby dobić IS, a na konflikcie irańsko-amerykańskim

**— Jak teraz zachowają Stany Zjednoczone (z gen. Skrzypczakiem rozmawialiśmy jeszcze przed oświadczeniem Donalda Trumpa po irańskim ataku. Już wiemy, że odpowiedzi militarnej nie będzie, a jedynie Stany Zjednoczone nałożą na Iran kolejne sankcje gospodarcze)**

**— Amerykanie, niezależnie od tego jak się zachowa Trump, nie chcą wojny. Ta wojna trwa dla nich od 2003 roku.**

AMERYKANOM ZACZYNA JUŻ WSZYSTKIEGO BRAKOWAĆ, A PRZEDE WSZYSTKIM TEJ WOLI WALKI, BO ILEŻ MOŻNA PROWADZIĆ DZIAŁANIA WOJENNE, KTÓRE PRZYNOSZĄ STRATY. I TO, ŻE JESZCZE NIE MA REAKCJI TRUMPA, TO ZNACZY, ŻE TRWAJĄ KONSULTACJE.

Gdyby to miało zależeć tylko od samego prezydenta Trumpa, to pewnie kazałby wykonać uderzenie na Iran. Ale sądzę, że rozsądek weźmie górę, aby nie doszło do eskalacji konfliktu. Bo to się rozleje i wszyscy będziemy mieli problem, nie tylko nasi żołnierze w Iraku.

Jakakolwiek eskalacja konfliktu może wywołać reakcję, a my tego nie chcemy.

**— Czy może to przerodzić się w wojnę na całym Bliskim Wschodzie?**

— Może, wszystko w ręku Amerykanów. Proszę nie zapominać, że Irak sprzyja Iranowi. Jeden z irackich przywódców religijnych Muktada as-Sadr, który jest teraz liderem radykalnej partii szyickiej w parlamencie, już po zabójstwie irańskiego generała Kasema Sulejmaniego, nawoływał do powstania arabskiego ruchu oporu przeciw Amerykanom. Gdyby udało mu się wywołać takie powstanie, to wszyscy mamy problem.

**— Najwyższy przywódca duchowo-polityczny Iranu ajatollah Ali Chamenei zażądał od USA, aby ich siły zbrojne wyszły z Bliskiego Wschodu. Czy to jest możliwe?**

— Możliwe, ale to leży teraz w rękach rządu irackiego. Iracki parlament podjął uchwałę wzywającą Amerykanów, NATO do opuszczenia Iraku, bo misja szkoleniowa, która miała na celu przygotowanie wojsk irackich do walki z Państwem Islamskim, została już zakończona. Teraz pytanie, co zrobi rząd w Bagdadzie. Jeśli poprze to stanowisko, a wojska amerykańskie i NATO mimo to zostaną, to będą okupantami w Iraku. A to będzie powód do powstania arabskiego, do wojny.

**— Nasi żołnierze już dawno wyszli z Iraku, dlaczego więc tam wróciliśmy?**

— Rząd iracki zwrócił się do NATO z prośbą o przeszkolenie armii irackiej do walki z IS. I to jest misja NATO. Gdyby nie zabójstwo Kasema Sulejmaniego, to pewnie w tym roku państwo IS by zniknęło. Bo teraz wszyscy skupiają się nie na tym, żeby dobić IS, a na konflikcie irańsko-amerykańskim. To pozwoli bandytom z Państwa Islamskiemu złapać oddech. Możemy to zawdzięczać Trumpowi, który kazał zabić irańskiego dowódcę... Mógł z tym poczekać. Zrobili z Kasema Sulejmaniego męczennika. Tyle że na jego miejsce pojawi się inny. To naturalne u nich, to jest jak dziedzictwo, nienawiść do Amerykanów wypijają tam z mlekiem matki i nic tego nie zmieni. Nawet my.

**— Religijny przywódca Iranu w swoim przemówieniu zwrócił też uwagę na antyirański spisek, który miał się zawiązać w Europie. — W europejskim kraju, w bardzo małym, ale złym kraju w Europie Amerykanie i irańscy zdrajcy spotkali się, by spiskować przeciwko irańskiej republice — mówił. Czy chodziło o Polskę, o konferencję w sprawie Iranu, która odbyła się w Warszawie rok temu?**

— Wydaje się, że chodzi o Polskę. Ta konferencja w Warszawie nie przyniosła żadnych efektów. Ale Iran to pamięta i długo będzie pamiętał, że byliśmy gospodarzem takiej konferencji. I Ali Chamenei mówi to wyraźnie, choć źle powiedział mówiąc o nas jako złym kraju, bo takim krajem nie jesteśmy.

**— Nasi politycy cały czas uspokajali, że nasi żołnierze są bezpieczni, a nam nic nie grozi.**

— Słyszałem jednego z naszych polityków, który powiedział, że atak nie był wymierzony w żołnierzy polskich, a w bazy amerykańskie. No tak, a gdzie byli żołnierze polscy? To pomylenie temperatury wrzenia z kątem prostym.

**Andrzej Mielnicki**

Polski kontyngent wojskowy w Iraku liczy

**268** osób

W bazie lotniczej Al Asad, która jest wykorzystywana przez wojska USA do walki z Państwem Islamskim, jest ok.

**100**

naszych żołnierzy i pracowników, natomiast w Irbil kilku. W nocy z wtorku na środę obie bazy zostały ostrzelane pociskami rakietowymi wystrzelonymi przez Iran. Na obie bazy spadły

**22** rakiety

Na szczęście w ataku nikt nie zginął. Ostrzał baz był reakcją odwetową Teheranu za zabicie przez Stany Zjednoczone w ubiegłym tygodniu w Bagdadzie irańskiego generała Kasema Sulejmaniego, dowódcy elitarnej jednostki wojskowej Al-Kuds. Po irańskim ataku prezydent USA Donald Trump w specjalnym oświadczeniu ogłosił, że Stany Zjednoczone nałożą na irański reżim druzgocące sankcje gospodarcze. Oświadczył też, że zamierza poprosić NATO o znacznie większe zaangażowanie na Bliskim Wschodzie.

eprasa.pl 52d0d64117

# DZIŚ ZIMA PŁYNIE W ANEGDOCIE

„HU HU HA, NASZA ZIMA ZŁA" — ŚPIEWAŁY KIEDYŚ DZIECI. DZISIAJ SŁOWA PIOSENKI JEDNAK TRUDNO DOPASOWAĆ DO RZECZYWISTOŚCI. JEST PO PROSTU ZA CIEPŁO. NIE MA ANI ŚNIEGU, ANI MROZU. ALE SĄ ZA TO WSPOMNIENIA TYCH NAJZIMNIEJ-SZYCH Z ZIM.

Takich lekkich zim to nawet najstarsi górale nie pamiętają. A już na pewno Warmiacy czy Mazurzy. Kiedyś jak zaczął padać śnieg, długo nie przestawał. A na pewno nie topniał. Zdarzały się też czasy, że nawet w czerwcu było biało. W Olecku na przykład śnieg spadł 2 czerwca 1928 roku. Dziś śniegu ani widu, ani słuchu. Nawet zimą jest na wagę złota. Jeśli się pojawi, to tylko po to, aby nas zdenerwować i przypomnieć minione czasy. Tak, to były czasy... Śnieg po pas i mróz po dziurki w nosie.

— Pamiętam zimy, kiedy zamarzały mi nawet łzy. Miałem oszronione rzęsy i nawet w nosie wszystko zamarzało — opowiada Krzysztof Zawistowski z Olsztyna. — Gdy byłem mały, zimą zawsze był śnieg. Lepiłem bałwany z kolegami i zjeżdżałem z górki, która kiedyś wydawała mi się ogromna. Dziś, gdy na nią patrzę, sięga mi ledwo ponad głowę. Ale kiedyś, gdy miałem zaledwie metr, wszystko wydawało mi się ogromne. Może więc i śniegu widziałem więcej? Ale nie sądzę. Było go dużo. Dlatego miałem porządne, metalowe sanki, żeby rozbijać się o zaspy. Nie było kiedyś plastikowych „łoży do zjeżdżania", które w takich warunkach, jakie kiedyś panowały, szybko by pękały. Wtedy wzięcie miała mosiężna produkcja ZSRR. Ale srogie zimy były też w latach dziewięćdziesiątych. W 1995 roku, w grudniu, urodziła mi się córka. Pamiętam, że było wtedy tyle śniegu, że aż trudno było poruszać się po mieście. A gdy zabierałem ją ze szpitala, było prawie trzydzieści stopni mrozu. Panie na oddziale zastanawiały się, w co nam tę dziecinę zawinąć, aby nie zmarzła. Bo do szpitala przyszliśmy z jednym kocykiem i kilkoma ubrankami. A to i tak było z mało. Oczywiście wcześniej musiałem odpalić malucha, który żył swoim życiem w takich temperaturach. Musiałem rozgrzewać go z dziesięć minut, bo nie wchodziły biegi jak należy. Olej w skrzyni biegów tak stężał od mrozu, że nie mógłbym ruszyć. Teraz można tylko wspominać...

— KIEDYŚ BYWAŁY ŚNIEGI CUDOWNE I WIELKIE. BRAŁEM ŚLUB W GRUDNIU 1977 ROKU I ŚNIEGU TEŻ BYŁO MNÓSTWO. ŚLUB MIAŁEM W KĘTRZYNIE I WŁAŚNIE Z POWODU ŚNIEŻYCY NIE DOJECHAŁA WIĄZANKA ŚLUBNA.

Nie pojawiło się też kilku gości, bo śnieg spowodował zator. Z powody zimy nie było nawet prądu w kościele! — wspomina Stefan Brzozowski z Olsztyna, lider Czerwonego Tulipana. — Dziś, gdy to wspominam, uśmiecham się, ale wtedy nie było mi do śmiechu. Było tragicznie! Dla przyszłej żony przygotowałem wtedy specjalną muzykę. Miała rozbrzmieć z głośników w kościele. Ale nic nie wybrzmiało. Dziś płynie ona jedynie w anegdocie... Ślub więc miałem zupełnie inny niż sobie wyobrażałem. Ale nie byłem zły. To, co najważniejsze, miało przecież miejsce. Wziąłem ślub. Wszystkiemu, co się nie udało, winna jest oczywiście zima... Dziś śniegu brakuje mi tylko ze względów estetycznych.

Fot. Zbigniew Woźniak

Stefan Brzozowski: Teraz nie mogę z wnukami lepić bałwana

Pamiętam, że gdy kiedyś patrzyłem na świat przykryty białym puchem, wydawał się on czysty, niewinny i przepiękny. Mało tego, teraz nie mogę z wnukami lepić bałwana, a z wnusią nie mogę jeździć na nartach. Sam ją tego uczyłem... I co z tego, że chodzę suchą stopą, jak jest szaro i smutno?

Jednak dopiero pierwszą rocznicę ślubu Stefan Brzozowski miał „wyjątkowo srogą". Zima na przełomie roku 1978 i 1979 nazywano „zimą stulecia". Mrozy sięgały wtedy nawet czterdziestu stopni. Cały kraj był sparaliżowany. „Tak trudnej sytuacji nie notowano od dawna, zasypaniu uległo ponad 18 tysięcy kilometrów dróg. Na północy kraju zaspy dochodziły do 3,5 metra" — pisano w styczniowej „Trybunie Ludu". Zamarznięte zwrotnice kolejowe i popękane w wyniku mrozów szyny spowodowały, że transporty węgla do elektrociepłowni docierały wyjątkowo rzadko, a rozmrażanie tych, które udało się dowieźć, było bardzo utrudnione. W tysiącach domów były więc zimne kaloryfery i brakowało ciepłej wody. W większości miast komunikacja miejska nie funkcjonowała lub działała w bardzo ograniczonym stopniu. Transport międzymiastowy również kulał. Pociągi spóźniały się nawet 800 minut. Prawie tysiąc połączeń odwołano.

— MÓJ WNUCZEK OLEK PRZYJECHAŁ DO MNIE SPECJALNIE Z LIZBONY. ZAMIAST NA SANKACH, POMYKA NA ROWERKU BIEGOWYM. TAKI MAMY STYCZEŃ... NIE MOGĘ Z NIM LEPIĆ NAWET BAŁWANA — DODAJE PIOTR PARYS Z OLSZTYNA.

— Rok temu też był i miał szczęście, bo wtedy spadł śnieg. Nie leżał długo, ale wnuczek pamięta, że mógł pohasać. Ma dopiero dwa lata, a naprawdę pamięta! Ja zresztą też doskonale pamiętam zimy z mojego dzieciństwa. Chodziło się tunelami do szkoły, bo tyle było śniegu. W wolnych chwilach natomiast jeździłem na bojerach i sankach. Pochodzę z olsztyńskiego Zatorza. Wtedy cała młodzież szła do wąwozu w Lesie Miejskim. W tej chwili obok przebiega Łynostrada... Kiedyś natomiast dzieciarnia z całej dzielnicy tam właśnie szalała. Dziś jest tam pusto. Nawet, gdy spadnie śnieg, nikt tam nie chodzi. Ale kiedyś karą dla dziecka było siedzenie w domu. Tak go ciągnęło na dwór, że rozpaczał, gdy musiał zostać w domu. Dziś jest zupełnie odwrotnie. Dzieciaki wolą komputery i gry, w których rzucają się wirtualnymi śnieżkami albo bawią się w olimpiadę zimową. Karą jest natomiast, gdy wygania się je na dwór. Ale kiedyś było inaczej. Cóż, klimat nam się zmienia...

— Chodziłam do trzynastki, do podstawówki na Zatorzu. Było to w czasach, kiedy w domu było nudno, a życie toczyło się pod chmurką — wspomina Magdalena Walecka z Olsztyna.

— W CZASACH, KIEDY DO ZIM MIAŁO SIĘ ZAUFANIE, DYREKTOR WYLEWAŁ WODĘ NA BOISKO. W MGNIENIU OKA ROBIŁO SIĘ LODOWISKO. ALEŻ MIELIŚMY FRAJDĘ! CO ROKU TO SIĘ POWTARZAŁO I CO ROKU... LODOWISKO BYŁO KRZYWE.

Nigdy nie mogłam tego pojąć, że woda zamarzała „nierówno", że nie potrafiła się zrobić gładka powierzchnia. Pewnie fizyce pomagały albo przeszkadzały rozbrykane dzieciaki. To lodowisko było jednak dla nas jak przyjazd wesołego miasteczka. I trzymało się długo, do pierwszych dni wiosny. Dziś byłoby to niemożliwe, bo zima jest za ciepła. Ale ja przynajmniej mogę mieć też ciepłe wspomnienia związane z zimą z tamtych lat. Myślę, że przez to, że śniegu teraz brakuje, nabierają one zupełnie innego wymiaru.

Ale być może nie będzie trzeba jedynie sięgać pamięcią do „zim stulecia". Synoptycy zapowiadają, że przed nami jest „zima trzydziestolecia". Zacznie się już w tym roku. Jeszcze w styczniu możemy spodziewać się pierwszych, obfitych opadów śniegu. Będzie też lodowato, a nadchodząca zima będzie najsurowsza od trzydziestu lat.

Temperatury spadną znacznie w momencie, gdy do Polski przywędruje lodowate syberyjskie powietrze. Tak ma być w trzecim tygodniu stycznia. Minimalna temperatura może spadać do -7, a nawet -17 stopni Celsjusza. Prognoza jednak, jak zaznacza IMGW, ma tylko charakter orientacyjny i wskazuje najbardziej prawdopodobne zjawiska. Informacje takie otrzymuje się poprzez odniesienie prognozowanej średniej temperatury powietrza, sumy opadów i liczby dni z opadem w danym miesiącu (o wysokości co najmniej 0,1 mm) do normy z lat 1981-2010. Z kolei prognozy na nadchodzącą zimę amerykańskiego modelu CFS są zupełnie inne. Meteorolodzy z Silver Spring w stanie Maryland uważają, że zima w Polsce będzie krótka i dość ciepła. Na razie się to sprawdza...

**ADA ROMANOWSKA**

Masz pytania do autorki? Pytaj: a.romanowska@gazetaolsztynska.pl

Gazeta Olsztyńska zawsze pod ręką. Zaprenumeruj e-wydanie: kupgazete.pl

eprasa.pl 52d0d64117

# OLIWIA ZAGRA W NOWYM JORKU!

MA ZALEDWIE 13 LAT, A JUŻ WKRÓTCE O NIEJ USŁYSZY CAŁY ŚWIAT. OLIWIA SMYK, UTALENTOWANA OBOISTKA Z RÓŻNOWA, JUŻ W MARCU WYSTĄPI NA PRESTIŻOWYM KONCERCIE W NOWYM JORKU. JEJ RODZICE NIE KRYJĄ RADOŚCI, ALE TEŻ WZRUSZENIA I DUMY.

Marzena Smyk, mama Oliwii, 13-latki z małego Różnowa w gminie Dywity do dziś głowi się, po kim jej córka odziedziczyła talent muzyczny. — Raczej nie po rodzicach — śmieje się.

Dziewczynka od najmłodszych lat sobie podśpiewywała. Była muzykalna, miała dobry słuch. Swego czasu chodziła na zajęcia wokalne do olsztyńskiego Pałacu Młodzieży.

I była... młodą piłkarką. — Miłość do oboju rozpoczęła się w momencie zdawania egzaminów do szkoły muzycznej — opowiada jej mama. — Kiedy zapytaliśmy ją, na jakim instrumencie chce grać, bez wahania wskazała na obój. My na tym się zupełnie nie znaliśmy.

Oliwię zafascynował Arkadiusz Krupa, znany oboista. Młoda artystka oglądała filmiki z jego udziałem. — Padły tam słowa, że albo się kocha ten obój, albo nie — wspomina pani Marzena. — Oliwia to zapamiętała. Dziś nie wyobraża sobie bez tego instrumentu życia. Skupia na nim energię i uwagę.

Mama dziewczynki nie może się nadziwić, że jej córka już wie, co chce robić w dorosłym życiu. — Ja w jej wieku nie wiedziałam — uśmiecha się. — A Oliwia z cała mocą podkreśla, że wiąże życie z obojem.

Już w marcu Oliwia zagra w słynnej Carnegie Hall w Nowym Jorku. Jak to się stało? Wszystko za sprawą konkursu, do którego dziewczynka zgłosiła się w grudniu.

GOLDEN CLASSICAL MUSIC AWARDS TO MIĘDZYNARODOWY KONKURS, KTÓRY STAWIA SOBIE ZA CEL ODKRYWANIE ARTYSTÓW O WYJĄTKOWEJ OSOBOWOŚCI ORAZ PRZYZNAWANIE NAGRÓD, KTÓRE MOGĄ POMÓC W ROZPOCZĘCIU MIĘDZYNARODOWEJ KARIERY.

Konkurs ten jest otwarty dla wszystkich narodowości oraz grup wiekowych i w każdej edycji uczestniczą w nim muzycy niemal z całego świata. Oliwia przesłała nagranie dowolne z następujących okresów: barokowy, klasyczny, romantyczny lub współczesny.

— Szansa, przed jaką dziś stoi Oliwia, grająca na tak trudnym i wymagającym instrumencie jak obój – jest nie do przecenienia w kontekście jej dalszego rozwoju muzycznego – mówi Piotr Smyk, tata Oliwii. — Nowojorska Carnegie Hall to jedna z najbardziej prestiżowych sal koncertowych świata. Grają tam wyłącznie najlepsi z najlepszych. Chciałem przy okazji podziękować Gmina Dywity za udostępnienie sali w USC z fortepianem do nagrania materiału na konkurs.

Dziewczynka zajęła pierwsze miejsce w Golden Classical Music Awards New York. Akompaniowała jej Natalya Klykova! Tym samym Oliwia otrzymała zaproszenie do występu w marcu 2020 roku w sali Weill Recital Hall w słynnej Carnegie Hall w Nowym Jorku.

Fot. archiwum prywatne

Już w marcu Oliwia zagra w Carnegie Hall w Nowym Jorku

Oliwia jest uczennicą Agnieszki Zwolskiej z Powiatowej Szkoły Muzycznej w Dywitach. Jej mama nie ma wątpliwości, że jej córka swój sukces zawdzięcza nie tylko swojej ciężkiej pracy, ale także nauczycielce. — To wspaniała i ciepła osoba — podkreśla. — I cudowny człowiek.

Z kolei Agnieszka Zwolska podkreśla, że na sukces Oliwii składa się wiele czynników. — Obserwowałam Oliwię i dość wcześnie wysnułam refleksję, że może odnieść sukcesy — opowiada w rozmowie z nami. — Ma serducho do grania. Jest kreatywna. Ma niesamowity talent i determinację w sobie. Wspaniale się rozwinęła.

Nauczycielka uważa też, że Oliwia ma po prostu niezwykły dar i predyspozycję do tego, żeby grać na oboju.

— NAZYWAMY JĄ ZWIERZĘCIEM SCENICZNYM. BO W NIEJ PO PROSTU COŚ NIEZWYKŁEGO DRZEMIE!

Jak to możliwe, że dziewczynka z małej miejscowości znajdzie się w Nowym Jorku? Zdaniem Agnieszki Zwolskiej to zasługa szkół powiatowych. — Dawniej małe miejscowości nie dawały dzieciom takich możliwości — opowiada. — Dzięki tego typu szkołom dzieci mogą dobrzeć do nauczycieli czy instrumentów, które przecież nie są tanie. Już na starcie mają pokonanych wiele trudności. U Oliwii pojawiła się miłość do dźwięku, dobry kontakt z nauczycielem. Wszystko to dopełniła ogromna praca rodziców.

I dodaje: — Janusz Ciepliński, dyrektor naszej szkoły wspiera naszych uczniów na różne sposoby. A to wpływa na ich sukcesy.

OLIWIA NIE MOŻE JESZCZE UWIERZYĆ, ŻE POLECI DO AMERYKI. — DLA NIEJ JEST TO ZUPEŁNA ABSTRAKCJA — MÓWI PANI MARZENA. — NIE JEST ŚWIADOMA, JAK WIELKI SUKCES OSIĄGNĘŁA. I OCZYWIŚCIE TROCHĘ SIĘ NIECIERPLIWI.

Mama młodej artystki podkreśla, że ona i jej mąż podchodzą do wyjazdu ze spokojem. — Nie nakręcamy się — mówi. — Przede wszystkim sam wyjazd będzie generował olbrzymie koszty. O tym też myślimy. A na córkę nie naciskamy, nigdy nie naciskaliśmy. Wspieramy ją i nadal tak będzie. Może na nas liczyć.

**Aleksandra Tchórzewska**

Gazeta Olsztyńska zawsze pod ręką. Zaprenumeruj e-wydanie: kupgazete.pl

Fot. wikipedia

**Warto wiedzieć**

Carnegie Hall – nowojorska sala koncertowa, jedna z najbardziej prestiżowych na świecie. Mieści się w przy 57 ulicy i 7 alei w dzielnicy Midtown w okręgu Manhattan. Dokładny adres to Carnegie Hall 881 Seventh Avenue, NY 10019-3210.

Budowa gmachu rozpoczęła się 13 maja 1890 roku. Przedsięwzięcie zainicjował Andrew Carnegie. Oficjalnego otwarcia dokonano 5 maja 1891 roku. Orkiestra pod dyrekcją Piotra Czajkowskiego zagrała m.in. Marsz słowiański.

Pierwotnie salę koncertową nazywano Music Hall i dopiero w 1893 roku po uzyskaniu zgody fundatora zmieniono nazwę na Carnegie Hall. Gmach należał do rodziny Carnegie do roku 1925, kiedy wdowa po Andrew Carnegie sprzedała go Robertowi Simonowi, właścicielowi firm budowlanych. W 1935 roku gmach Carnegie Hall przeszedł w ręce Roberta Simona jr. W połowie lat 50. właściciel sali koncertowej zaoferował jej sprzedaż Filharmonii Nowojorskiej, która od dziesięcioleci rezerwowała tam większość wieczorów koncertowych. Filharmonia jednak odrzuciła tę propozycję, mając w planach przeprowadzkę do Lincoln Center.

Problemy ze sprzedażą budynku spowodowały, że przeznaczono go do rozbiórki, aby uzyskać ziemię pod komercyjny drapacz chmur. Protesty artystów pod przewodnictwem Isaaca Sterna zmusiły miasto do wykupienia za 5 mln dolarów gmachu i utworzenia w maju 1960 roku organizacji non-profit: Carnegie Hall Corporation.

Od początku odbywały się tam koncerty dla młodzieży, które później prowadził Leonard Bernstein. Dziś na scenie Carnegie występują także największe gwiazdy światowej muzyki popularnej, m.in. Céline Dion, Barbra Streisand i inni.

**wikipedia**

eprasa.pl 52d0d64117

FIEGE

zalandolounge

# DOŁĄCZ DO NASZEJ PACZKI!

## Dołącz do naszej paczki i pracuj z nami w nowoczesnym magazynie e-commerce z branży modowej w Ameryce koło Olsztynka.

Grupa Fiege jest jednym z największych kompleksowych operatorów logistycznych w Europie. W Polsce jesteśmy obecni od ponad 20 lat, a z naszych innowacyjnych rozwiązań korzystają znane europejskie i światowe marki z branży modowej, motoryzacyjnej, farmaceutycznej i dóbr konsumenckich.

Co nas łączy z Zalando?

Potrzeba pracy sporej grupy osób, by modne ubrania i dodatki trafiły do klientów największego w Europie klubu zakupowego Zalando Lounge, należącego do platformy Zalando, z którą Fiege współpracuje od wielu lat. To między innymi dzięki naszej codziennej pracy Zalando gwarantuje 27 milionom swoich klientów w Europie obsługę zamówień na najwyższym poziomie.

W zeszłym roku, w Ameryce koło Olsztynka, razem z Zalando Lounge otworzyliśmy kolejne centrum logistyczne, w którym zatrudniamy już ponad 850 osób.

## Aktualnie prowadzone rekrutacje

- Magazynier
- Mentor
- Mistrz ds. Rozwiązywania Problemów
- Specjalista ds. Jakości
- Lider Zespołu
- Kierownik Obszaru
- Serwisant ds. Technicznych
- Specjalista ds. Kadr i Płac
- Fotograf
- Retuszer

## Oferujemy

- Stabilne zatrudnienie w oparciu o umowę o pracę
- Możliwość rozwoju
- Prywatną opiekę medyczną
- Atrakcyjne ubezpieczenie na życie
- Naukę języka angielskiego
- Obiady za złotówkę
- Darmowy transport
- Kartę sportową / kulturalną / dofinansowanie do przedszkola
- Bonus wakacyjny

**www.praca.ameryka30.pl +48 695 440 222**

1220otbr-C -P

eprasa.pl 52d0d64117

# POLSKA I FRANCJA — CIEKAWE ZWIĄZKI

ZWIĄZKI FRANCJI I POLSKI SIĘGAJĄ DAWNYCH CZASÓW I SĄ ŻYWE DO DZISIAJ. DOWODEM NA TO JEST M.IN. OSOBA ROMANA POLAŃSKIEGO, POLSKIEGO REŻYSERA TWORZĄCEGO WE FRANCJI ORAZ PRACA PROF. BRIGITTE GAUTIER UNIWERSYTETU Z LILLE, ZNAWCZYNI I TŁUMACZKI POLSKIEJ LITERATURY.

Ostatnio o Romanie Polańskim było głośno w związku z oskarżeniem o gwałt. O sprawie opowiedziała publicznie Valentine Monnier, aktorka i modelka, na kilka doni przed premierą „Oficera i szpiega", najnowszego filmu Polańskiego. Reżyser odrzucił oskarżenia, ale nie uniknął przypominania mu i wypominania — po raz kolejny — seksu z nieletnią w Stanach Zjednoczonych w 1977 roku. „Oficer i szpieg", mimo zakłóceń kampanii promocyjnej — np. Jean Dujardin, odtwórca roli Picquarta odwołał wywiad we francuskiej telewizji — przyciągnął do kin wielu widzów. Od premiery w połowie listopada do 17 grudnia we Francji obejrzało go prawie 1,4 mln osób. Kiedy ja byłam w kinie na noworocznym popołudniowym seansie widzów można było policzyć na palcach obu rąk. Ale sprawa, o której opowiada w swym filmie Polańskim jest jednym z najważniejszych wydarzeń w historii Francji. Oskarżono wówczas o szpiegostwo na rzecz Niemiec — jak się okazało niesłusznie — oficera żydowskiego pochodzenia Alfreda Dreyfusa. Został zdegradowany i zesłany na Diabelską Wyspę u wybrzeży Gujany Francuskiej. Jednak sposób prowadzenia śledztwa — dowodem były skrawki listu z kosza na śmieci w niemieckiej ambasadzie — wzbudziły podejrzenia pułkownika Picquarta, który został szefem kontrwywiadu. Na szali postawił swoją karierę i życie, bo wrogiem w rozgrywce o prawdę była francuska armia, znaczna część aparatu państwa oraz bardzo wielu Francuzów. Społeczeństwo podzieliło się wówczas na dreyfusistów i antydreyfusistów. W obronie rzekomego szpiega wystąpił w sławnym artykule zatytułowanym „J'acuse" pisarz Emil Zola. Oskarżył rząd i dowództwo armii o ukrywanie fałszerstwa dowodów, za co został skazany na więzienie. Dreyfus w końcu został ułaskawiony przez prezydenta.

Fot. Materiały promocyjne

Jean Dujardin (z lewej) i Louis Garrel w „Oficerze i szpiegu"

Sprawa Dreyfusa ujawniła ogrom i głębokość francuskiego antysemityzmu. Proces obserwował Theodor Herzl, pochodzący z Pesztu, wiedeński dziennikarz. I, jak pisał w swoim dzienniku, poznał wówczas pustkę i jałowość prób walki z antysemityzmem. Herzl jest twórcą i organizatorem nowoczesnego syjonizmu. Tego wątku w filmie Polańskiego nie ma. A co jest? „Oficer" to dla dla mnie hołd reżysera złożony Francji i kulturze francuskiej. Między innymi kulturze życia codziennego, co widać w zrekonstruowanych na filmowym planie ulicach i kawiarniach Paryża oraz salonów i mieszkań z belle epoque. Piękno plastyczne filmu jest zasługą Pawła Edelmana, autora znakomitych zdjęć. „Oficer" to też obraz zaawansowania rozwoju społecznego i cywilizacyjnego Francji przełomu XIX i XX wieku — jej opinii publicznej, sądów i niezależnej prasy, a nawet armii, która musiała się ugiąć pod presją.

Wspaniale, wręcz wzorcowo brzmi w „Oficerze" francuski. Do ról pułkowników i generałów Polański zaangażował aktorów Comedie Francaise.

NAJWAŻNIEJSZĄ POSTACIĄ TEGO DRAMATU JEST PUŁKOWNIK PICQUART.

Jean Dujardin stworzył postać silnego, uczciwego faceta wiernego zasadom, niczym Conrad kodeksowi I oficera Royal Navy. Lubimy go i podziwiamy. To zresztą gwiazda francuskiego kina, zdobywca Oscara za rolę „Artyście".

Dreyfusa, choć to postać jakby ...drugoplanowa, sugestywnie gra Louis Garrel. Jego Dreyfus — pod wpływem fałszywych oskarżeń, upokorzenia i fali nienawiści, która wzbudza — płonie i jednocześnie zamienia w bryłę lodu. W filmie występuję w roli kochanki Picquarta — pani Monnier nomen omen — żona Polańskiego Emmanuelle Seigner.

POLECAM „OFICERA" TYM, KTÓRZY LUBIĄ SOLIDNE, ŚWIETNE WARSZTATOWO, CHOCIAŻ MOŻE TROCHĘ STAROŚWIECKIE, KINO MÓWIĄCE O SPRAWACH WAŻNYCH.

**Ewa Mazgal**

Gazeta Olsztyńska zawsze pod ręką. Zaprenumeruj e-wydanie: kupgazete.pl

## POLSKA MNIE UWIODŁA KULTURĄ, A LUDZIE DETERMINACJĄ

**O prof. Brigitte Gautier wykładowczyni uniwersytetu w Lille, znawczyni twórczości Zbigniewa Herberta i tłumaczce, usłyszałam II Programie Polskiego Radia. Zapytałam ją recepcję polskiej kultury we Francji i jej drogę do Polski i polszczyzny.**

**— Kto jest dzisiaj najbardziej rozpoznawalnym Polakiem we Francji w ogóle, a kto jest najbardziej znanym muzykiem, malarzem a może pisarzem? Czy Olga Tokarczuk na przykład staje się taką osobą?**

— Francja, jak większość krajów, koncentruje się na siebie. Ostatni Polacy którzy byli naprawdę znani i rozpoznawalni jako Polacy to Lech Wałęsa i Jan Paweł II. Zbigniew Herbert jest znany tylko w gronie intelektualistów i estetów.

**— Zajmuje się pani dwoma twórcami. Zbigniew Herbert, o którym napisała pani książkę, jest symbolem niezłomności, natomiast Ksawery Pruszyński w niektórych kręgach uchodzi za zdrajcę.**

— Każdy z nich jest zdolnym pisarzem i to się liczy. Każdy z nich był odważny na miarę swoich czasów. Ocena kontekstu historyczno-politycznego wymaga głębokiej i złożonej wiedzy, a nie pospiesznego szufladkowania. A osądzać ludzi jest sprawą sędziów albo prawych, nieskazitelnych osób, a te na ogół nie sądzą innych.

**— Co panią zafascynowało w Herbercie, a co w Pruszyńskim?**

— Odpowiedź jest prosta w obu przypadkach: uniwersalizm, Ich twórczość literacka, gatunkowo odmienna, przemawia do polskiego i niepolskiego czytelnika, ponieważ niesie wartości kultury, humanizmu i niezależnego myślenia.

**— Teraz przetłumaczyła pani zbiór reportaży Pruszyńskiego „W czerwonej Hiszpanii". IPN wpisał Dąbrowszczaków czyli Polaków walczących w hiszpańskiej wojnie domowej po stronie republiki na listę patronów ulic do dekomunizacji. Jak jest we Francji? Czy ten historyczny interesuje okres czytelników? Pisał o nim m.in. Andre Malraux i George Orwell. Czy Pruszyński opowiada o tej wojnie inaczej? Mówi coś nowego?**

— Wojna w Hiszpanii zostawiła trwały ślad we Francji, z powodu sąsiedztwa geograficznego, ale także przepływu masowej hiszpańskiej imigracji na zakończeniu wojny (w 1939 roku z Hiszpanii przed prześladowaniami uciekło ponad 500 tys. zwolenników republiki — EM) . Temat tej wojny został podjęty przez licznych pisarzy wtedy i przez historyków do dnia dzisiejszego. Niezwykłość i świeżość artykułów i analiz Pruszyńskiego na tle dotychczasowych publikacji polega na tym, że on przyjechał do Hiszpanii bez wyrobionego poglądu ani oceny wydarzeń i bez uprzedzeń. Pruszyński ma otwarty stosunek do świata, co jest rzadką cechą. Ponadto stawia ludzi, a nie ideologie na pierwszym planie, co ożywia narrację, tym bardziej że przekrój społeczny jego rozmówców jest szeroki i miejsca przez niego odwiedzane są zróżnicowane : od frontu do gabinetu prezydenckiego. Oczywiście jego przemyślenia o sytuacji, szczególnie gospodarczej, Hiszpanii, nawiązują do ówczesnej Polski, co jest dodatkowym atutem książki.

**— Czym panią uwiodła Polska, skoro nauczyła się pani polskiego i pomagała pierwszej Solidarności, m.in. wożąc wielkie sumy pieniędzy?**

— Polska mnie uwiodła kulturą, a ludzie mnie uwiedli swoją determinacją w przeciwstawianiu się komunistycznej dyktaturze. Mam to szczęście, że pomimo że lata 80 w Polsce były dość paskudne, poznałam wtedy w Polsce, w Paryżu czy w Brukseli, godnych i wspaniałych ludzi. Mam to dodatkowe szczęście, że doczekałam się radosnego zwycięstwa tej walki o wolność i niepodległość. To było ważne doświadczenie pokoleniowe dla wszystkich Europejczyków, i trochę głupio, że nie potrafimy budować czegoś mocnego i trwałego na tym kamieniu milowym.

**Ewa Mazgal**

eprasa.pl 52d0d64117

# JEGO PIĘKNE ZDJĘCIA POWSTAJĄ

JESTEŚMY CZĘŚCIĄ PRZYRODY I POWINNIŚMY JĄ OTACZAĆ SZACUNKIEM. NISZCZĄC JĄ, NISZCZYMY SIEBIE — MÓWI PAWEŁ ULANIUK, LEŚNICZY, KTÓREGO PASJĄ JEST FOTOGRAFIA.

Przyroda zawsze ze mną — wspomina Paweł Ulaniuk. — Wychowywałem się na kolonii Franknowa. Teraz mało kto wie, co to znaczy kolonia, ale łatwo się domyśleć, że bliżej mi było do świata roślin i zwierząt, niż do cywilizacji. Wiedziałem, że mój zawód będzie związany z biologią, przyrodą i tak się też stało, bo po podstawówce trafiłem do Technikum Leśnego w Białowieży, a później na Wydział Leśny do Szkoły Głównej Gospodarstwa Wiejskiego w Warszawie.

Także od dzieciństwa towarzyszyła mu fotografia.

— W domu zawsze był jakiś aparat fotograficzny — wspomina.

— PAMIĘTAM POCZĄTKI, ROBIŁO SIĘ ZDJĘCIA NA KLISZY, KTÓRE WYWOŁYWAŁEM U FOTOGRAFA, TRUDNO BYŁO O MATERIAŁY. PRÓBOWAŁEM SLAJDÓW, BYŁY WTEDY MODNE. JEDNAK BARDZIEJ ŚWIADOMIE ZACZĄŁEM ROBIĆ ZDJĘCIA, KIEDY ZOSTAŁEM POSIADACZEM PIERWSZEJ LUSTRZANKI CYFROWEJ.

Niebagatelne znaczenie miał mój zawód, bo pojawiła się we mnie chęć obrazowania zjawisk przyrodniczych, z którymi się stykam w pracy.

Warto wspomnieć, że dzisiaj pan Paweł pracuje w leśnictwie „Czarny Las" w Nadleśnictwie Bartoszyce, bo warmińska przyroda jest mu najbliższa.

Fot. Paweł Ulaniuk

Paweł Ulaniuk: — Bardzo chciałem wrócić tutaj, na Warmię i Mazury

— BARDZO CHCIAŁEM WRÓCIĆ TUTAJ, NA WARMIĘ I MAZURY — ZWIERZA SIĘ FOTOGRAF. — I ROBIŁEM WSZYSTKO, ŻEBY SIĘ TAK STAŁO. PRZYRODA NASZEGO REGIONU JEST FASCYNUJĄCA, PEŁNA NATURALNOŚCI, ŚWIEŻOŚCI. JEST PO PROSTU WYJĄTKOWA. WARTO TO POKAZYWAĆ.

Pan Paweł pracuje zawodowo, ale najlepsze światło dla fotografa jest wcześnie rano i wieczorem. Wędrówki z aparatem nie kolidują więc z obowiązkami służbowymi. Po fotografiach widać, że leśnik na te wędrówki poświęca sporo czasu, bo dobre zdjęcie przyrodnicze, to nie tylko szczęście, ale też cierpliwość, praca, wiedza o tym gdzie można spotkać najciekawsze obiekty.

Na ostatniej wystawie, którą autor zatytułował „Ku chwale przyrody" w zachwyt wprawiła uczestników wernisażu między innymi fotografia dzikiej kaczki, w oczach której odbijają się kamienice i lidzbarski zamek. Oglądający wystawę, którą można było zwiedzać w starej kuźni w Galinach pod Bartoszycami oraz w Oranżerii Kultury w Lidzbarku Warmińskim, często zaglądali w oczy sfotografowanym przez Pawła Ulaniuka zwierzętom. Odgadywali uczucia, które im towarzyszyły w uchwyconej chwili. Niezwykły był także przewodnik wydany z okazji wystawy przez Stowarzyszenie Dom Warmiński. Poza miniaturami fotografii znalazły się w nim opisy okoliczności, w których powstały poszczególne zdjęcia oraz uwagi autora do nich samych. Oto fragment jednego z nich: „W tym baśniowym otoczeniu dumnie kroczu młoda klępa. Jej postać, choć wydaje się nieco nieproporcjonalna, wygląda pięknie, a ufne spojrzenie wzbudza sympatię. Osobiście uważam, że łosie to urocze zwierzęta!". Po tym krótkim opisie na pewno nasi czytelnicy szybko rozpoznają zdjęcie, o którym mowa. W fotografiach i słowach przewodnika trudno nie zauważyć miłości ich autora do przyrody. Widz nie może więc przejść obok nich obojętnie.

Warto wspomnieć, że przeglądając przewodnik możemy się także czegoś nauczyć o samej fotografii (można tu znaleźć uwagi techniczne) ale też poznać bliżej faunę i florę Warmii i Mazur, bo Paweł Ulaniuk fotografuje również roślinność. Wśród jego prac można znaleźć pejzaże i niektóre wydarzenia dziejące się w regionie, takie jak „Mazury Air Show" w Giżycku.

Na swojej stronie internetowej pan Paweł ma grafiki komputerowe, które tworzy ze swoich zdjęć przyrodniczych. To zajęcie ostatnio daje mu sporo radości. Jednak żeby stworzyć taką grafikę artystyczną, najpierw trzeba mieć do tego materiał wyjściowy w postaci fotografii, których pan Paweł ma w swojej kolekcji coraz więcej.

Prace Pawła Ulaniuka dwukrotnie znalazły się w gronie wyróżnionych w konkursie „Lasy w obiektywach leśników", ogłaszanym przez Generalną Dyrekcję Lasów Państwowych (2017, 2018 r.). Zdobyły też statuetkę „Brązowego Szkła" w XV edycji Otwartych mistrzostw fotograficznych, organizowanych przez Miejski Ośrodek Kultury w Olsztynie w kategorii „Natura". Jednak najciekawszym do tej pory było wyróżnienie w międzynarodowym konkursie „Unexpected viewing of Nature" w 2014 r. i zaproszenie do udziału w warsztatach fotograficznych w USA, w stanie Teksas.

eprasa.pl 52d0d64117

# Z FASCYNACJI PRZYRODĄ

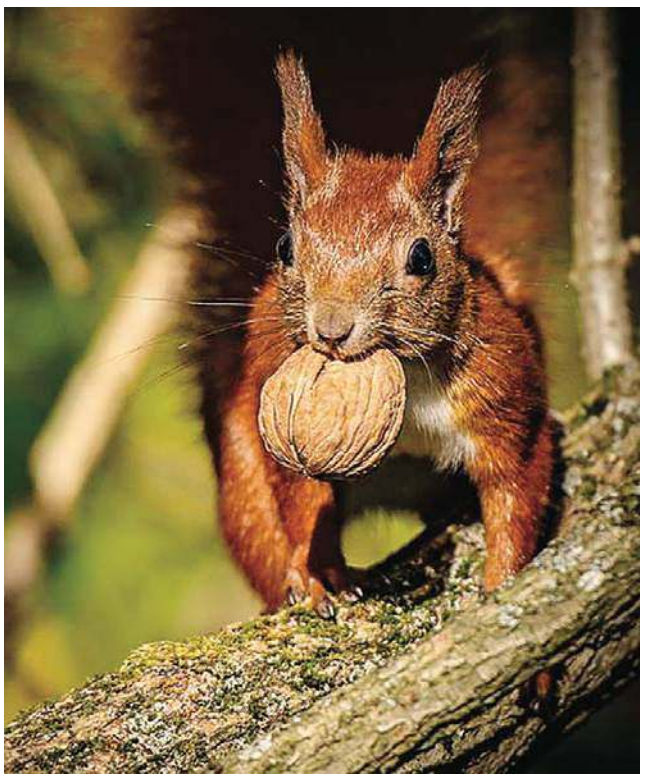

— SPORO SIĘ NAUCZYŁEM, ALE PRZEDE WSZYSTKIM TO BYŁA NIEZWYKŁA PRZYGODA — WSPOMINA Z UŚMIECHEM. — TE KILKA DNI ZAPAMIĘTAM DO KOŃCA ŻYCIA.

Kiedy zwiedzaliśmy w Teksasie sztuczne jeziora, zaskoczyło mnie to, że wyglądają prawie jak te nasze naturalne na Warmii i Mazurach. W zasadzie niczym się nie różniły. Jedynie tym, że tam widziałem sporo ciemnoskórych wędkarzy, także kobiety. Gdyby nie to, można byłoby się pomylić.

Zdjęcie, które Paweł Ulaniuk wysłał na konkurs do USA było skromne.

— PROSTA FOTOGRAFIA — OPOWIADA. — UJĘCIE ZAMARZNIĘTEJ TAFLI WODY. LEŻAŁ NA NIEJ SZRON. MYŚLĘ, ŻE SPODOBAŁA SIĘ DLATEGO, ŻE W TAMTEJ STREFIE KLIMATYCZNEJ NIE MAJĄ ŚNIEGU. STĄD PEWNIE TO ZAINTERESOWANIE

— śmieje się leśnik.

Wyróżnienie i pobyt na warsztatach fotograficznych w USA sprawił, że pan Paweł poczuł się pewniej. Przekonało go to, że jego fotografie mogą się podobać i że warto robić to dalej. Nic więc dziwnego, że zaczął je prezentować na wystawach.

Fotografie dzikich zwierząt i roślin Warmii i Mazur na pewno są piękną promocją regionu. Mogą też służyć do nauki rozpoznawania okazów naszej fauny i flory. Jednak zdjęcia pana Pawła powstały wyłącznie z fascynacji i ciekawości.

— ŚWIAT PRZYRODY JEST NIEZWYKLE INTRYGUJĄCY — MÓWI FOTOGRAF. — WIEŹMY TAKIE ŻWIROWISKA. WYDAWAĆ BY SIĘ MOGŁO, ŻE TO TYLKO MIEJSCE EKSPLOATACJI KRUSZYWA, A JEDNAK MOŻNA NA NIM SPOTKAĆ NP. CIEKAWE GATUNKI PTAKÓW, TAKIE JAK JASKÓŁKA BRZEGÓWKA, CZY ŻOŁNA.

Ale nie tylko ptaki. Podczas jednej z moich wypraw niedaleko Wozławek usłyszałem ropuchę zieloną. Jeśli na zwykłej żwirowni przyroda oferuje nam tyle atrakcji, to można sobie wyobrazić jak bogatym ekosystemem są obszary leśne! Złożony system powiązań między poszczególnymi gatunkami zwierząt, roślin oraz grzybów jest absolutnie zadziwiający! Przyroda jest jedną złożoną całością, o czym nie wszyscy pamiętamy. Często nie zdajemy sobie sprawy, że nasze działania mają skutki globalne. Dlatego też nie możemy zapominać, że niszcząc środowisko naturalne, niszczymy siebie.

Na 2020 rok Paweł Ulaniuk zaplanował dwie kolejne wystawy. Pierwsza już w marcu.

**Ewa Lubińska**

Gazeta Olsztyńska zawsze pod ręką. Zaprenumeruj e-wydanie: kupgazete.pl

eprasa.pl 52d0d64117

# DUŻY AWANS W RANKINGU

— NIE MA TU PRZYPADKU. TO JEST EFEKT DŁUGOFALOWEGO PLANU, KTÓRY KONSEKWENTNIE REALIZUJEMY — MÓWI MARSZAŁEK BRZEZIN. POZIOM KONTRAKTACJI ŚRODKÓW PLASUJE REGIONALNY PROGRAM OPERACYJNY WOJEWÓDZTWA WARMIŃSKO-MAZURSKIEGO NA LATA 2014-2020 NA 8. MIEJSCU.

Województwo warmińsko-mazurskie mocno w górę we wdrażaniu funduszy unijnych. Według najnowszego raportu Ministerstwa Funduszy i Polityki Regionalnej z trzynastego miejsca, które zajmowaliśmy jeszcze w listopadzie, awansowaliśmy na ósme miejsce.

— Ten awans oczywiście bardzo nas cieszy, tym bardziej, że historycznie nigdy jako województwo nie byliśmy tak wysoko — mówi marszałek Gustaw Marek Brzezin. — Od dawna uspakajaliśmy, że nie ma obaw o utratę jakichkolwiek środków. A teraz mamy namacalny dowód na przyspieszenie wdrażania regionalnego programu.

Marszałek podkreśla także, że dla niego i podległych mu służb odpowiedzialnych za realizację programów unijnych ranking ministerstwa nie jest zaskoczeniem.

— Nie ma tu przypadku. To jest efekt długofalowego planu, który konsekwentnie realizujemy — mówi marszałek Brzezin. — To suma wielu czynników: dobrze ułożonego planu naborów projektów w konkursach, dobrej współpracy z naszymi partnerami samorządowymi i gospodarczymi, a także wsłuchiwania się w ich głosy. Dzięki temu ciągle wprowadzamy uproszczenia w ubieganiu się o środki. Doceniam też ciężką, mrówczą pracę wielu ludzi.

Fot. UM

30 grudnia w ramach RPO 2014-2020 została podpisana umowa o wartości 275 mln zł na remont linii kolejowych na trasie Olsztyn – Gutkowo – Dobre Miasto

W stosunku do wszystkich regionalnych programów operacyjnych poziom kontraktacji środków plasuje Regionalny Program Operacyjny Województwa Warmińsko-Mazurskiego na lata 2014-2020 na ósmym miejscu. W porównaniu do poprzedniego miesiąca województwo warmińsko-mazurskie awansowało o sześć pozycji. O 3,8 p.p. zmniejszyła się różnica pomiędzy wynikiem województwa warmińsko-mazurskiego, a średnim poziomem kontraktacji wszystkich RPO.

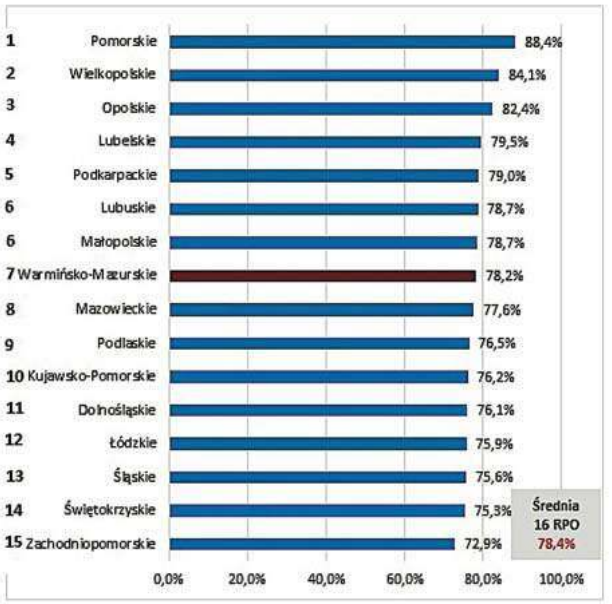


Na koniec grudnia 2019 roku wyniosła 0,2 p.p. Średni poziom kontraktacji dla 16 regionalnych programów operacyjnych wynosi 78,4 proc. ich alokacji.

— Oczywiście nie zwalniamy tempa i w samym grudniu zakontraktowaliśmy blisko pół miliarda złotych, a łącznie 5,8 mld zł, co przekłada się na 79,4 proc. kontraktacji — dodaje marszałek. — Już po kilku pierwszych dniach stycznia jesteśmy więc wyżej i nie jest to nasze ostatnie słowo. Podkreślam – jesteśmy konsekwentni i stawiamy nie na efektowność, lecz efektywność inwestowania funduszy w zrównoważony rozwój regionu.

18200TBS/A

# PREZYDENT GRZYMOWICZ: WIERZĘ W MĄDROŚĆ MIESZKAŃCÓW

— MYŚLĘ, ŻE W TYCH DZIAŁANIACH MNIEJ CHODZI O SAMYCH MIESZKAŃCÓW I ICH POTRZEBY, A BARDZIEJ O STANOWISKO PREZYDENTA, KTÓRE PAN MAŁKOWSKI W WYNIKU REFERENDUM W 2008 ROKU STRACIŁ — MÓWI PIOTR GRZYMOWICZ, PREZYDENT OLSZTYNA

Wiele wskazuje na to, że Olsztyn czeka drugie referendum w sprawie odwołania urzędującego prezydenta miasta. Zwolennicy byłego prezydenta Czesława Jerzego Małkowskiego, który został niedawno uniewinniony od zarzutu gwałtu, na spotkaniu z byłym prezydentem Olsztyna zdecydowali o zorganizowaniu referendum w sprawie odwołania ze stanowiska Piotra Grzymowicza. Jako powód wskazali zarzuty prokuratorskie, które ciążą na prezydencie Olsztyna w związku z nieprawidłowościami w stowarzyszeniu Helper, oraz fatalny budżet miasta w którym brakuje pieniędzy na oświatę, opiekę nad najmłodszymi oraz kulturę.

Wniosek o referendum ma trafić do komisarza wyborczego w najbliższy poniedziałek. Żeby doszło do referendum, jego inicjatorzy muszą zebrać ok. 13 tys. podpisów mieszkańców Olsztyna.

Co o referendum sądzi prezydent Piotr Grzymowicz?

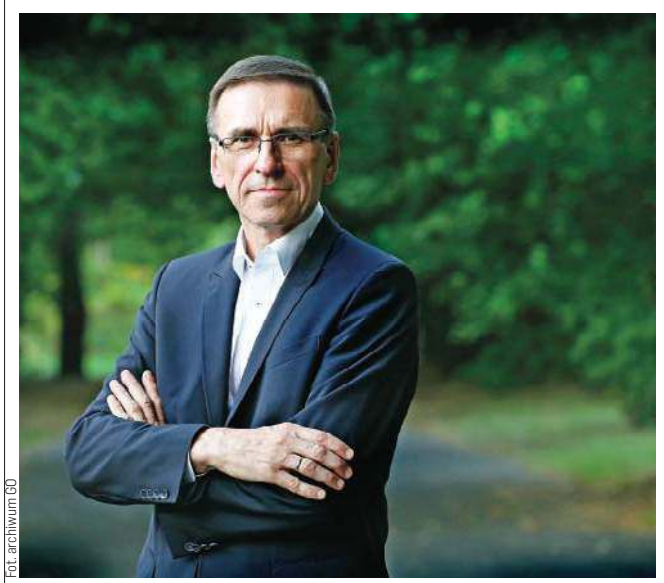
Fot. archiwum GO

Prezydent Olsztyna Piotr Grzymowicz

— Myślę, że w tych działaniach mniej chodzi o samych mieszkańców i ich potrzeby, a bardziej o stanowisko prezydenta, które pan Małkowski w wyniku referendum w 2008 roku stracił — stwierdził Piotr Grzymowicz, prezydent Olsztyna.

— WAŻNE JEST, ŻEBYŚMY W TEJ DYSKUSJI MÓWILI O RZECZYWISTYCH POTRZEBACH MIESZKAŃCÓW, A NIE O CZYICHŚ AMBICJACH,

bo myślę, że w tej sprawie najbardziej chodzi o niezaspokojone ambicje. Podchodzę do tej sprawy ze spokojem i wierzę w mądrość mieszkańców, a na co dzień wykonując swoją pracę, staram się, ażeby była wykonywana jak najlepiej, zgodnie z oczekiwaniami i potrzebami olsztynian.

Odnosząc się do zarzutów, czyli złego stanu budżetu miasta i zarzutów prokuratorskich, które ciążą na obecnym prezydencie miasta, Piotr Grzymowicz powiedział:

— Budżet został przyjęty. Jest zrównoważony. Wynika z realizacji zadań, które nakłada na nas ustawa o samorządzie. W 85 proc. są to wydatki obligatoryjne, które musimy realizować jako zadania własne. Niewielka część tego budżetu to są wydatki fakultatywne i ich dotyczą ograniczenia. Trudna sytuacja finansowa dotyczy nieomal wszystkich samorządów w Polsce, a o niezależnych od nas powodach tej sytuacji informowałem już wielokrotnie.

W sprawie zarzutów stawianych mu w związku z nieprawidłowościami w Helperze prezydent stwierdził, że w tej sprawie nie ma sobie nic do zarzucenia, winnych oczywiście trzeba ukarać — dodał prezydent. — My ze swojej strony robiliśmy zarówno kontrole merytoryczne, finansowe, ale nie mamy takich instrumentów, które pozwoliłyby nam sprawdzać podwykonawców, którzy wykonywali różne usługi. Jestem przekonany, że udowodnię przed sądem, że gmina i prezydent miasta jako szef tej jednostki w tym zakresie działali zgodnie z prawem.

Czy obawia się referendum, jeśli do niego oczywiście dojdzie?

— Nie podchodzę do tego w kategoriach boi się czy nie — podkreśla prezydent Olsztyna. — Muszę stawić czoła każdemu wyzwaniu, w sposób godny. Demokracja ma swoje prawa.

MIESZKAŃCY WYBRALI MNIE CZTEROKROTNIE NA URZĄD PREZYDENTA I TO JEST TAKŻE DOWÓD NA OCENĘ MOJEJ PRACY.

**Andrzej Mielnicki**

eprasa.pl 52d0d64117

**10 - 16 stycznia 2020**

## Piątek

**20:00** TVN
### Człowiek ze stali
film sf, Kanada, Wielka Brytania, USA, 2013

Młody Clark Kent mieszka na farmie w Smallville wraz z rodzicami, Marthą (Diane Lane) i Jonathanem (Kevin Costner). Jego życie zmienia się, gdy chłopak odkrywa, że posiada nadnaturalne zdolności. Potrafi szybować w powietrzu, widzi poprzez ściany i bez trudu podnosi nawet najcięższe przedmioty. W rzeczywistości Clark nie jest zwykłym dzieckiem. Jako niemowlę został odnaleziony przez Kentów, którzy następnie stworzyli mu dom. Naprawdę ma na imię Kal-El i urodził się na odległej planecie Krypton.

## Sobota

**21:30** TVP1
### Pojedynek na pustyni
thriller, USA, 2014

Zamożny biznesmen, kolekcjoner trofeów Horton Madec przyjeżdża do niewielkiego miasta leżącego w stanie Nowy Meksyk. Przekupuje miejscowego szeryfa, by zgodził się zorganizować dla niego polowanie na zagrożonego wyginięciem muflona. Stróż prawa zwraca się w tej sprawie do młodego, ale doświadczonego przewodnika Bena. Ma on poprowadzić przybysza do kanionu za miastem. W trakcie polowania dochodzi do wypadku. Madec celuje w zarys sylwetki ledwie widoczny z oddali.

## Niedziela

**00:10** POLSAT
### Inferno
thriller, USA, Węgry, 2016

Robert Langdon (Tom Hanks) to światowej sławy znawca symboli. Pewnego dnia przerażony profesor budzi się w jednym z florenckich szpitali. Nie wie, jak się tam znalazł, i dopiero po chwili uzmysławia sobie, że cierpi na amnezję. Jednocześnie próbuje rozwiązać zagadkę tajemniczego przedmiotu, który znalazł w swojej marynarce. Ma nadzieję, że zdolna lekarka Sienna Brooks (Felicity Jones) pomoże mu odzyskać pamięć. Razem z nią przemierza całą Europę, starając się powstrzymać szaleńca.

## Poniedziałek

**22:50** POLSAT
### Terminator: Ocalenie
thriller sf, Niemcy, Wielka Brytania, USA, Włochy, 2009

Rok 2018. Światem rządzą zbuntowane maszyny. Ludzie próbują przetrwać w rozproszonych na Ziemi grupkach. Słuchają za pośrednictwem radia przekazu od jednego z dowódców ruchu oporu, Johna Connora. Matka mężczyzny, Sarah, wiele lat temu stoczyła walkę z przysłanymi z przyszłości terminatorami. Nagrała synowi wskazówki. To, co się stanie wkrótce, wciąż pozostaje zagadką. John ustala, że maszyny obrały sobie za główny cel zlikwidowanie jego ojca, Kyle'a Reese'a. Nigdy go nie spotkał.

## Wtorek

**20:05** POLSAT
### Hitman
thriller, Francja, USA, 2007

Agent 47 to przystojny mężczyzna ubrany zawsze w czarny garnitur i białą koszulę z czerwonym krawatem. Wyróżnia go też gładko ogolona głowa i kod kreskowy wytatuowany nad karkiem. Od wczesnego dzieciństwa ćwiczył posługiwanie się nożem, strzelanie z broni palnej różnego kalibru i bezszelestne podkradanie się do ofiary. Potem trafił do międzynarodowej agencji ICA kształcącej płatnych zabójców. Precyzyjny, szybki i lojalny agent jest jednym z najlepszych w swoim fachu.

## Środa

**21:30** TVN
### Nocny pościg
dramat sensacyjny, USA, 2015

Jimmy Conlon (Liam Neeson) to pochodzący z Bostonu gangster i płatny zabójca, który nigdy nie odrzucił zlecenia. Dawniej znany był jako Grabarz, najlepszy przyjaciel bossa mafii, Shawna Maguire'a (Ed Harris). Obecnie lata świetności w przestępczym świecie ma już za sobą. Osiągnął wiek pięćdziesięciu pięciu lat, prześladują go dawne grzechy. W dodatku od trzydziestu lat śladem Jimmy'ego podąża nieustępliwy stróż prawa, detektyw Harding (Vincent D'Onofrio).

## Czwartek

**20:45** TVP2
### Boska Florence
film biograficzny, Francja, Wielka Brytania, 2016

Florence Jenkins jest spadkobierczynią ogromnej fortuny i miłośniczką kultury wysokiej. Dzięki odziedziczonemu po ojcu spadkowi może na wszystko sobie pozwolić. Niespełniona pianistka wiąże się ze światem sztuki i zaczyna odgrywać rolę mecenasa. Finansuje artystów, wspiera teatry. Ma jednak znacznie większe ambicje. Jenkins często odwiedza operę, w której nie tylko zasiada na widowni, lecz także występuje jako aktorka. Na scenie oraz w życiu osobistym towarzyszy jej ukochany mąż, St. Clair Bayfield.

# piątek — 10 stycznia

## TVP 1
**05:40** **Jaka to melodia?** - teleturniej muzyczny
**06:15** **Przysięga** - serial obyczajowy, prod. Turcja, 2019
**07:10** **Elif** - serial, prod. Turcja
**08:00** **Wiadomości**
**08:10** **Pogoda poranna**
**08:15** **Kwadrans polityczny**
**08:40** **Korona królów** - telenowela historyczna TVP
**09:15** **Magazyn śledczy Anity Gargas** - magazyn
**09:45** **Okrasa łamie przepisy** - magazyn kulinarny
**10:15** **Komisarz Alex** - serial kryminalny TVP
**11:10** **Ojciec Mateusz** - serial kryminalny TVP
**12:00** **Wiadomości**
**12:15** **Agrobiznes**
**12:35** **Agropogoda** - magazyn
**12:40** **Magazyn Rolniczy**
**12:55** **Natura w Jedynce** - Pierwszy rok życia zwierzęcych maluchów - serial dokumentalny

SERIAL OBYCZAJOWY

**14:00** **Elif** - serial, prod. Turcja, 2014
**15:00** **Wiadomości**
**15:15** **Alarm!** - magazyn
**15:35** **Gra słów. Krzyżówka**
**16:05** **Przysięga** - serial
**17:00** **Teleexpress**
**17:25** **Jaka to melodia?**
**18:00** **Klan** - telenowela TVP
**18:30** **Korona królów**
**18:55** **Jeden z dziesięciu**
**19:30** **Wiadomości**
**20:10** **Alarm!** - magazyn
**20:35** **Blondynka** - serial TVP
**21:30** **Archiwista** - serial TVP
**22:30** **Jack Hunter** - serial przygodowy
**00:20** **SEAL Team - komando Foki** - serial
**01:05** **Kompania X** - serial
**01:55** **Magazyn kryminalny**

## TVP 2
**04:35** **Koło fortuny**
**05:15** **Doktor Kleist** - serial
**06:05** **Planeta lasów**
**06:40** **Familiada** - teleturniej
**07:15** **Pytanie na śniadanie**
**11:00** **Panorama**
**11:05** **Pogoda**
**11:10** **Pytanie na śniadanie Extra**
**11:25** **Rodzinka.pl** - serial komediowy TVP
**11:55** **Barwy szczęścia** - serial obyczajowy TVP
**12:30** **Koło fortuny**
**13:05** **Va Banque** - teleturniej
**13:35** **Na sygnale** - serial
**14:10** **Czterdziestolatek** - serial TVP
**15:10** **Doktor Kleist** - serial
**16:00** **Koło fortuny**
**16:35** **Familiada** - teleturniej
**17:10** **Więzień miłości**
**18:00** **Panorama**
**18:20** **Pogoda**
**18:30** **Va Banque** - teleturniej
**18:55** **Rodzinka.pl** - serial

SERIAL OBYCZAJOWY

**19:35** **Barwy szczęścia** - serial obyczajowy prod. TVP
**20:40** **Wrota Bohaterów** - film fabularny, prod. Kanada, 2016, reż. Matthias Hoene, wyk. Mark Chao
**22:40** **Muzyka na weekend** - magazyn muzyczny
**23:45** **Córka prezydenta** - komedia romantyczna, prod. USA, 2004, reż. Forest Whitaker, wyk. Katie Holmes, Marc Blucas, Michael Keaton
**01:40** **Do zakochania jeden krok** - film obyczajowy, prod. Wielka Brytania
**03:35** **Zakończenie dnia**

## TVN
**04:50** **Uwaga!** - magazyn
**05:15** **Mango** - telezakupy
**06:20** **Kuchenne rewolucje** - program kulinarny
**07:20** **Doradca smaku**
**07:30** **Dzień Dobry TVN** - magazyn
**11:00** **Ukryta prawda** - program obyczajowy
**12:00** **Szkoła**
**13:00** **19 +** - obyczajowy
**14:00** **Ugotowani** - program kulinarno-rozrywkowy
**15:00** **Szpital** - program obyczajowy
**16:00** **Szkoła**
**17:00** **Kuchenne rewolucje** - program kulinarno-rozrywkowy
**18:00** **Ukryta prawda** - program obyczajowy
**19:00** **Fakty**
**19:35** **Sport**
**19:45** **Pogoda**
**19:49** **Raport smogowy**
**19:50** **Uwaga!** - magazyn

FILM PRZYGODOWY

**20:00** **Człowiek ze stali** - film przygodowy, USA, Kanada, Wielka Brytania, 2013, reż. Zack Snyder, wyk. Henry Cavill, Amy Adams, Michael Shannon, Diane Lane, Russell Crowe, Laurence Fishburne, Kevin Costner
**23:00** **Uniwersalny żołnierz** - film S-F, USA, 1992, reż. Roland Emmerich, wyk. Jean-Claude Van Damme, Dolph Lundgren, Ally Walker, Ed O'Ross, Jerry Orbach
**01:15** **Kuba Wojewódzki** - talk show
**02:15** **Kuchenne rewolucje**
**03:15** **Noc magii**

## POLSAT
**06:00** **Nowy dzień z Polsat News**
**09:00** **Malanowski i Partnerzy** - serial kryminalny
**10:00** **Dzień, który zmienił moje życie** - serial obyczajowy, prod. Polska
**11:00** **Dlaczego ja?**
**12:00** **Gliniarze**
**13:00** **Trudne sprawy**
**14:00** **Pierwsza miłość** - serial obyczajowy, prod. Polska
**14:45** **Dlaczego ja?**
**15:50** **Wydarzenia**
**16:10** **Pogoda**
**16:15** **Interwencja** - magazyn reporterów
**16:30** **Na ratunek 112**
**17:00** **Gliniarze**
**18:00** **Pierwsza miłość** - serial obyczajowy, prod. Polska
**18:50** **Wydarzenia**
**19:20** **Sport**
**19:25** **Pogoda**
**19:30** **Świat według Kiepskich** - serial

FILM PRZYGODOWY

**20:00** **Thor** Arogancki wojownik Thor zostaje wygnany z Asgardu przez swojego ojca Odyna na Ziemię, gdzie musi walczyć, by odzyskać honor i utracone moce.
**22:25** **Resident Evil: Zaświaty** Po jednoosobowym ataku na korporację Umbrella, nadludzkie zdolności Alice zostają zneutralizowane.
**00:45** **Zmowa**
**02:40** **Tajemnice losu**
**04:55** **Disco gramy** - program rozrywkowy prod. Polska
**05:40** **Telezakupy TV Okazje**

## TVN 7
**05:10** **Szkoła**
**06:10** **Mango** - telezakupy
**07:30** **Sędzia Anna Maria Wesołowska** - program sądowy
**08:30** **Ukryta prawda** - program obyczajowy
**10:30** **Mango telezakupy**
**10:50** **Idealna niania** - program rozrywkowy
**12:20** **Sąd rodzinny** - program sądowy
**13:20** **Szpital** - program obyczajowy
**14:20** **Sędzia Anna Maria Wesołowska** - program sądowy
**15:20** **Ukryta prawda** - program obyczajowy
**16:20** **Sąd rodzinny** - program sądowy
**17:20** **SOS Ekipy w akcji**
**18:25** **Brzydula** - serial obyczajowy, Polska
**19:00** **Ukryta prawda** - program obyczajowy

FILM SENSACYJNY

**20:00** **W cieniu chwały** - film sensacyjny, USA, Niemcy, 2008, reż. Gavin O'Connor, wyk. Colin Farrell, Edward Norton, Jon Voight, Noah Emmerich, Jennifer Ehle, John Ortiz
**22:45** **Tożsamość Bourne'a** - film sensacyjny, USA, Niemcy, Czechy, 2002, reż. Doug Liman, wyk. Matt Damon, Franka Potente, Chris Cooper, Clive Owen, Brian Cox, Adewale Akinnuoye -Agbaje, Gabriel Mann, Julia Stiles
**01:10** **Druga strona medalu** - talk show
**02:40** **Noc magii**

## TV 4
**06:00** Anatomia głupoty według Richarda Hammonda **08:00** Nasz Nowy Dom **09:00** Strażnik Teksasu Cordell Walker walczy ze wszystkimi formami przestępczości w stanie Teksas. Pomagają mu w tym inni agenci na czele z Jimmym Trivettem oraz pani prokurator Alex Cahill Walker. **12:00** Septagon - serial **14:00** STOP Drogówka - magazyn **15:00** Policjantki i Policjanci - serial obyczajowy prod. Polska **16:00** Sekrety Sąsiadów **18:00** Septagon - serial kryminalny prod. Polska **19:00** Policjantki i Policjanci - serial obyczajowy, prod. Polska **20:00** Gwiazdy Kabaretu **21:00** Sprawiedliwi - Wydział Kryminalny **23:05** Wolni strzelcy **01:10** STOP Drogówka **02:15** Interwencja **02:30** Graffiti

## TTV
**08:20** Damy i wieśniaczki. Ukraina **09:30** Królowe życia **10:20** Gogglebox. Przed Telewizorem **11:20** Sędzia Anna Maria Wesołowska **13:20** Włoskie zdrady **13:50** Przyłapani na zdradzie **14:55** Królowe życia - serial, Polska **15:45** Express **16:00** Pogoda **16:05** Sędzia Anna Maria Wesołowska **17:05** Patent na kasę **17:45** Express **18:00** Pogoda **18:03** Raport smogowy **18:05** Damy i wieśniaczki. Ukraina **19:05** 10 zadań specjalnych Michela Morana **19:45** Express **19:58** Pogoda **20:00** Gogglebox. Przed Telewizorem **21:45** Express **21:58** Pogoda **22:00** Królowe życia **23:30** Piękne i odważne **00:10** Pierwszy raz za granicą... **00:55** Gogglebox. Przed telewizorem **01:40** Vlogbox. W necie **02:25** Wojny przewoźników

## TV Puls
**06:00** Nash Bridges Serial sensacyjny opowiadający o walce z przestępczością na ulicach San Francisco. Głównym bohaterem jest sprytny policjant Nash Bridges (Don Johnson), który w raz ze swoim partnerem Joe Dominguez (Cheech Marin) walczy z przestępczością w mieście. **08:00** Lombard. Życie pod zastaw - serial obyczajowy **09:00** Rodzinny interes **10:00** Zaklinaczka duchów **12:00** Kobra - oddział specjalny - fabularny **14:00** Agenci NCIS: Los Angeles - fabularny **15:00** Lombard. Życie pod zastaw - serial **16:00** Rodzinny interes **18:00** Lombard. Życie pod zastaw **20:00** Akt odwagi **22:05** Ocalony **00:40** Bitwa o Long Tan **03:05** Tajemnice medyczne - film

## TVP INFO
**08:00** Serwis Info Poranek **08:10** Minęła 8 **09:00** Serwis Info Poranek **09:11** Minęła 9 **10:59** Serwis Info Dzień **11:50** Pogoda Info **11:59** Serwis Info Dzień **12:50** Pogoda Info **12:59** Serwis Info Dzień **13:50** Pogoda Info **13:59** Serwis Info Dzień **14:49** Pogoda Info **14:59** Dla niesłyszących - Serwis Info Dzień **15:29** Info Dzień **15:54** Pogoda Info **15:59** Info Dzień **17:00** Teleexpress **17:15** Teleexpress Extra **17:32** O co chodzi **18:00** Panorama **18:20** Panorama opinii - magazyn **18:37** O tym się mówi - magazyn **19:30** Wiadomości **19:58** Gość Wiadomości **20:13** Forum **21:00** Nie da się ukryć - magazyn **21:28** Flesz Info Wieczór **21:40** Studio Lotto **21:49** W tyle wizji **22:31** W tyle wizji Extra **23:00** INFO Wieczór **23:30** W akcji **23:55** Serwis Info Wieczór

## POLSAT Sport News
**08:00** Polsat Sport News **08:07** Magazyn: KOTV Classics - retransmisja **09:00** Polsat Sport News: flesh - serwis informacyjny - premiera **09:07** Magazyn: Trans World Sport - retransmisja **10:00** Polsat Sport News **10:07** Siatkówka **11:00** Polsat Sport News **11:07** Siatkówka **12:00** Polsat Sport News **12:07** Siatkówka **14:00** Skeleton: BMW IBSF World Cup - skeleton mężczyzn - live **15:50** Skeleton: BMW IBSF World Cup - skeleton mężczyzn - live **17:30** Magazyn: Trans World Sport - retransmisja **18:45** Łyżwiarstwo szybkie: ISU World Cup Speed Skating, Heerenveen - live **19:30** Łyżwiarstwo szybkie **20:45** Koszykówk **23:00** Łyżwiarstwo szybkie **01:00** MMA: FEN - FEN 25 Ostróda Fight Exclusive Night

## Stopklatka TV
**06:00** Wygrać, przegrać albo polec - rozrywkowy **06:20** Wojny kontenerowe - serial dokumentalny **07:20** Złotopolscy - komedia obyczajowa **07:50** Plebania - serial fabularny **08:50** Stawka większa niż życie - wojenny **11:15** Niszczycielskie żywioły - serial dokumentalny **12:15** Katastrofy w przestworzach - film dokumentalny **14:25** Chicago Fire - serial fabularny **16:05** Castle - serial fabularny **17:00** Scena Śmiechu - rozrywkowy **17:55** Wojny kontenerowe - serial dokumentalny **18:55** Allo, Allo - serial fabularny **20:00** Wampir w Brooklynie - fabularny **22:05** Nie oddychaj - fabularny **00:00** Rec - fabularny **01:40** W imię... - fabularny **03:35** MiłośćKropka.pl - program rozrywkowy **05:40** Sade - etiuda fabularna

eprasa.pl 52d0d64117

# sobota 11 stycznia

## TVP 1

**05:35 Klan** - telenowela TVP
**06:25 Sprawa dla reportera**
**07:20 Rok w ogrodzie**
**07:45 Rok w ogrodzie Extra** - magazyn
**08:00 Pełnosprawni**
**08:25 Wojsko - polskie.pl**
**08:55 Studio Raban**
**09:20 Rodzinny ekspres**
**09:50 Wilki morskie** - film wojenny, prod. Wielka Brytania, Szwajcaria, USA, 1980, reż. Andrew L. McLaglen, wyk. Gregory Peck, Roger Moore, David Niven, Trevor Howard
**12:00 Polskie Ślady** - reportaż
**12:40 Fascynujący świat** - Góry i ich mieszkańcy - film dokumentalny, prod. Wielka Brytania, 2017
**13:45 Okrasa łamie przepisy** - Ryby z Zalewu Wiślanego - magazyn kulinarny
**14:15 Z pamięci** - felieton
**14:20 Przyrodnik na tropie**

REALITY SHOW

**15:00 Sanatorium miłości** - reality show
**15:50 Skoki Narciarskie** - Puchar Świata, Val di Fiemme - konkurs
**17:00 Teleexpress**
**17:10 Skoki Narciarskie** - Puchar Świata, Val di Fiemme - konkurs
**18:30 Młody Piłsudski** - serial historyczny TVP
**19:30 Wiadomości**
**20:10 Alarm!** - magazyn
**20:35 Komisarz Alex** - serial
**21:30 Hit na sobotę - Pojedynek na pustyni** - thriller
**23:15 Sunset Park: Gra o wszystko**
**00:55 Jack Hunter - Jack Hunter i zaginiony skarb Ugarítu** - serial

## TVP 2

**04:35 Koło fortuny** - teleturniej
**05:10 Barwy szczęścia** - serial obyczajowy TVP
**06:20 Dla niesłyszących** - M jak miłość - serial TVP
**07:15 Pytanie na śniadanie**
**10:50 Pogoda**
**10:55 Pytanie na śniadanie Extra9**
**11:20 To je Borowicz. Podróże ze smakiem**
**11:55 Pasjonaci** - dokument
**13:00 Kabaret**
**14:00 Familiada** - teleturniej
**14:35 Koło fortuny**
**15:15 Szansa na sukces. Eurowizja Junior 2019** - widowisko muzyczne
**16:25 Rodzinka.pl** - serial komediowy TVP
**16:55 The Wall. Wygraj marzenia** - teleturniej
**17:45 Dla niesłyszących** - Słowo na niedzielę
**18:00 Panorama**
**18:20 Pogoda**

SERIAL OBYCZAJOWY

**18:35 Lepsza połowa** - serial TVP, reż. Kristoffer Rus
**19:35 Lajk!**
**20:05 The Voice Kids Przesłuchania w ciemno**
**22:15 Do zakochania jeden krok** - film obyczajowy, prod. Wielka Brytania, 2017, reż. Richard Locraine, wyk. Imelda Staunton, Timothy Spall, Celia Imrie
**00:15 Wrota Bohaterów** - film fabularny
**02:10 Na karuzeli życia** - film fabularny, prod. USA, 2017, reż. Woody Allen, wyk. Kate Winslet, Juno Temple
**03:55 Zakończenie dnia**

## TVN

**04:50 Uwaga!** - magazyn
**05:15 Mango** - telezakupy
**07:30 Dzień Dobry TVN** - magazyn
**11:00 Na Wspólnej** - serial obyczajowy, Polska
**12:55 Top Model** - program rozrywkowy
**14:40 Akademia policyjna II: Pierwsze zadanie** - film komedia, USA, 1985, reż. Jerry Paris, wyk. Steve Guttenberg, Bubba Smith
**16:25 Kobieta na krańcu świata**
**17:00 Starsza pani musi fiknąć**
**18:00 Kuchenne rewolucje** - program kulinarno-rozrywkowy
**19:00 Fakty**
**19:25 Sport**
**19:35 Pogoda**
**19:44 Raport smogowy** - poznaj kolory powietrza
**19:45 Uwaga!** - magazyn

KOMEDIA

**20:00 Na pewno, być może** - film komedia USA, Francja, Niemcy, Wielka Brytania, 2008, reż. Adam Brooks, wyk. Ryan Reynolds, Isla Fisher, Abigail Breslin, Elizabeth Banks, Rachel Weisz, Kevin Kline
**22:20 Okrucieństwo nie do przyjęcia** - film komedia USA, 2003, reż. Joel Coen, wyk. George Clooney, Catherine Zeta-Jones, Geoffrey Rush, Cedric the Entertainer, Edward Herrmann
**00:25 MasterChef**
**01:55 Uwaga!** - magazyn
**02:15 Noc magii**

## POLSAT

**06:00 Nowy dzień z Polsat News**
**08:40 Scooby-Doo: Maska Błękitnego Sokoła**
**10:15 Ewa gotuje**
**10:45 Faceci w czerni** Bohaterowie tej, jednej z najbardziej kasowych komedii w dziejach kina: agent J i agent K to przedstawiciele tajnej organizacji rządowej, tropiącej przybyszów z Kosmosu.
**12:50 Jak rozpętałem II wojnę światową cz. 1 - Ucieczka**
**14:45 Cztery wesela**
**15:45 Sopocki Hit Kabaretowy**
**17:45 Chłopaki do wzięcia**
**18:50 Wydarzenia**
**19:20 Sport**
**19:25 Pogoda**
**19:30 Świat według Kiepskich** - serial komediowy

FILM PRZYGODOWY

**20:10 Księga dżungli** - film przygodowy Film oparty na motywach ponadczasowych opowiadań Rudyarda Kiplinga. Powstał w wyniku inspiracji klasyczną animacją Disneya o tym samym tytule. Mowgli, chłopiec wychowany w dżungli przez watahę wilków, musi opuścić jedyny znany mu dom.
**22:30 X-Men: Przeszłość która nadejdzie**
**01:20 Czarny motyl**
**03:20 Tajemnice losu** - program ezoteryczny
**04:55 Disco gramy** - program rozrywkowy prod. Polska
**05:40 Telezakupy TV Okazje**

## TVN 7

**04:55 Ukryta prawda** - program obyczajowy
**05:55 Mango** - telezakupy
**08:00 Ukryta prawda** - program obyczajowy
**11:00 My Way**
**11:35 Brzydula** - serial obyczajowy, Polska
**13:55 Strachy na psiaki** - film rodzinny, USA, Kanada, 2011, reż. Robert Vince, wyk. Harland Williams, Elisa Donovan, Jennifer Elise Cox, Sierra McCormick
**15:45 Mała księżniczka** - film rodzinny, USA, 1995, reż. Alfonso Cuarón, wyk. Eleanor Bron, Liam Cunningham, Liesel Matthews, Rusty Schwimmer, Arthur Malet
**17:50 Miłość jak narkotyk** - film komedia, USA, 1997, reż. Griffin Dunne, wyk. Meg Ryan

FILM SENSACYJNY

**20:00 Krucjata Bourne'a** - film sensacyjny, USA, Niemcy, 2004, reż. Paul Greengrass, wyk. Matt Damon, Brian Cox, Julia Stiles, Franka Potente, Joan Allen, Karl Urban, Gabriel Mann
**22:20 Dzika rzeka** - film sensacyjny, USA, 1994, reż. Curtis Hanson, wyk. Meryl Streep, Kevin Bacon, David Strathairn, John C. Reilly, Joseph Mazzello
**00:40 Geneza nienawiści** - dokument
**01:40 Druga strona medalu** - talk show
**02:15 Noc magii**

## TV 4

**06:00** Pan Peabody i Sherman Show **07:05** Kacze opowieści **09:00** Galileo **11:05** Policjantki i Policjanci - serial obyczajowy
**14:05** STOP Drogówka **15:05** Zabójcze tornado Obcy atakują ziemię używając sztucznie wywoływanych elektromagnetycznych tornad. **17:00** Drużyna A **19:00** Galileo **20:00** Policjantki i Policjanci **22:00** Sprawiedliwi - Wydział Kryminalny - serial kryminalny prod. Polska
**00:05** Grzesznicy i święci Detektyw Sean Riley z Nowego Orleanu próbuje się podnieść po śmierci syna i nieudanym małżeństwie. Jego sytuacji nie ułatwia fakt, że grozi mu zawieszenie w pracy. Willem Ganzem ma przeprowadzić śledztwo dotyczące serii brutalnych morderstw **02:20** Interwencja

## TV Puls

**05:55** Pan wzywał, Milordzie? Akcja tej przezabawnej komedii rozgrywa sie w rezydencji Lorda Meldeuma w Londynie, w 1927 roku. **07:00** Taki jest świat - program informacyjny **07:50** Przygody Merlina **08:50** 13 Posterunek 2 **10:10** Rodzinny interes - serial obyczajowy prod. Polska **15:00** Lombard. Życie pod zastaw - serial obyczajowy **20:00** John Stratton Agent brytyjskich sił specjalnych dostaje zadanie wytropienia globalnej organizacji.
**21:55** Renegaci **23:55** Siła taktyczna **01:50** Taki jest świat - program informacyjny prod. Polska **02:50** Biesiada na cztery pory roku - serial obyczajowy prod. Polska **03:25** Menu na miarę - fabularny **04:35** Z archiwum policji - fabularny

## POLSAT Sport News

**07:00** Polsat Sport News **07:07** Łyżwiarstwo szybkie **08:00** Polsat Sport News **08:07** Koszykówka **09:00** Polsat Sport News **09:07** Koszykówka **10:00** Polsat Sport News: flesh - serwis informacyjny - premiera
**10:00** Bobsleje: BMW IBSF World Cup - bobsleje 2 osobowe kobiet - live **11:30** Bobsleje **12:00** Polsat Sport News **12:07** Magazyn: Trans World Sport - retransmisja **13:30** Bobsleje: BMW IBSF World Cup - bobsleje 2 osobowe mężczyzn - live
**15:00** Bobsleje **16:10** Łyżwiarstwo szybkie **18:30** Narciarstwo dowolne **20:30** Siatkówka: Liga Siatkówki kobiet - Wisła Warszawa - Bank Pocztowy Pałac Bydgoszcz - retransmisja **23:00** Siatkówka: Puchar Świata, Oberhof - sztafeta

## TTV

**06:55** Defacto **07:55** Vlogbox. W necie **08:35** Gogglebox. Przed Telewizorem **09:45** Express **10:00** Pogoda **10:05** Najbrzydsze zwierzaki świata - dokument **11:05** 10 zadań specjalnych Michela Morana
**11:45** Defacto **12:10** Defacto - Flesz **12:25** Patent na... edukacyjny **13:00** Pierwszy raz za granicą... **13:50** Piękne i odważne **14:35** Damy i wieśniaczki. Za granicą **15:45** Express **16:05** Ostre cięcie **16:50** Gogglebox. Przed Telewizorem **17:45** Express **17:58** Pogoda **18:00** Usterka poradnikowy **19:15** Patent na kasę **19:45** Express **20:00** Pogoda **20:05** Druga twarz
**21:10** Królowe życia - serial, Polska **22:35** Gogglebox. Przed Telewizorem - program rozrywkowy **00:25** Ostre cięcie **01:05** Włoskie zdrady **02:05** Mój pierwszy... - magazyn **02:40** Fachowcy **04:45** Wezwij Dominika

## TVP INFO

**07:59** Serwis Info Poranek **08:21** Pogoda Info **08:29** Serwis Info Poranek **09:15** Salon dziennikarski **09:59** Serwis Info Dzień weekend **10:23** Pogoda Info
**10:29** Serwis Info Dzień weekend **10:53** Pogoda Info **10:59** Serwis Info Dzień weekend **13:29** Serwis Info Dzień **14:29** Dla niesłyszących - Serwis Info Dzień weekend **14:53** Pogoda Info **15:00** Debata TVP INFO **15:29** Info Dzień **15:54** Pogoda Info **15:59** Info Dzień **17:00** Teleexpress **17:04** Teleexpress Extra **17:21** Serwis Info Dzień weekend **17:32** Studio Wschód
**18:00** Panorama **18:18** Serwis Info Wieczór weekend **18:30** Kobiecym okiem **18:52** Serwis Info Wieczór weekend **19:30** Wiadomości **19:58** Gość Wiadomości **20:13** Minęła 20ta **21:00** Nie da się ukryć **21:28** Flesz Info

## Stopklatka TV

**06:05** Stulatek - etiuda dokumentalna **06:10** Ciemne strony sławy - serial dokumentalny **07:10** Scena Śmiechu - rozrywkowy **08:15** Komisarz Rex - sensacyjny **11:25** Przygody Merlina - serial fabularny **12:25** Stawka większa niż życie - wojenny
**15:00** Polowanie na hitlerowskiego u-boota - dokumentalny **16:00** Książę i ja - komedia romantyczna. Znany w kraju z hulaszczego trybu życia duński książę wyjeżdża na studia do USA. Przekonany, że Amerykanki są bardziej wyzwolone od Europejek, próbuje uwieść pewną studentkę.
**18:25** Napad - fabularny **20:05** Taśmy Watykanu - fabularny **22:00** Narcos - serial fabularny **00:15** Święci z Bostonu - fabularny **02:40** Nie ma zmiłuj - fabularny **04:50** MiłośćKropka.pl - program rozrywkowy

# niedziela 12 stycznia

## TVP 1

**05:15 Klan** - telenowela TVP
**06:05 Słownik polsko@polski** - talk - show
**06:35 Wojsko - polskie.pl**
**07:00 Transmisja Mszy Świętej z Sanktuarium Bożego Miłosierdzia w Łagiewnikach**
**08:00 Tydzień**
**08:30 Zakochaj się w Polsce** - Częstochowa - magazyn
**09:05 Ziarno** - Piękny świat - Pan Bóg stworzył wszystko! - magazyn
**09:40 Las bliżej nas**
**10:10 Lalka** - Widziadło - serial
**11:45 Między ziemią a niebem** - magazyn
**12:00 Anioł Pański**
**12:15 Między ziemią a niebem** - magazyn
**12:50 Misja Bangladesz** - Kościół w stawie
**13:15 BBC w Jedynce** - Ziemia widziana z kosmosu
**14:15 Z pamięci** - felieton

SERIAL KRYMINALNY

**14:25 Ojciec Mateusz** - serial kryminalny TVP
**15:25 Komisarz Alex** - serial kryminalny TVP
**16:20 Skoki Narciarskie** - Puchar Świata, Val di Fiemme - konkurs
**17:30 Teleexpress**
**17:40 Skoki Narciarskie** - Puchar Świata
**18:45 Jaka to melodia?**
**19:30 Wiadomości**
**20:15 Młody Piłsudski** - serial
**21:15 Sanatorium miłości**
**22:15 Zakochana Jedynka** - Zimowa miłość - film
**23:55 Pojedynek na pustyni** - thriller
**01:35 Jaka to melodia?**
**02:15 Sunset Park: Gra o wszystko**

## TVP 2

**04:30 Dla niesłyszących** - Słowo na niedzielę - Cudowny zamek
**04:40 Barwy szczęścia** - serial obyczajowy TVP
**06:20 Dla niesłyszących** - M jak miłość - serial TVP
**07:15 Pytanie na śniadanie**
**11:50 The Voice Kids Przesłuchania w ciemno**
**14:00 Familiada** - teleturniej
**14:35 Koło fortuny**
**15:15 Szansa na sukces**
**16:25 Rodzinka.pl** - serial komediowy TVP
**16:55 Najgorszy Kucharz**
**18:00 Panorama**
**18:20 Pogoda**
**18:30 Na dobre i na złe** - serial TVP
**19:30 Na sygnale** - serial fabularyzowany TVP
**20:05 Robbie Williams Christmas Present. Gala Piosenek Świątecznych** - koncert

WESTERN

**21:25 3.10 do Yumy** - western, prod. USA, 2007, reż. James Mangold, wyk. Christian Bale, Russell Crowe, Ben Foster
**23:35 Kino bez granic - Wojna Charliego Wilsona** - dramat, prod. USA, 2007, reż. Mike Nichols, wyk. Tom Hanks, Julia Roberts
**01:25 Rollercoaster** - film sensacyjny, prod. USA, 1977, reż. James Goldstone, wyk. Henry Fonda
**03:25 Pograbek** - film obyczajowy, reż. Jan Jakub Kolski, wyk. Grażyna Błęcka -Kolska
**04:40 Zakończenie dnia**

## TVN

**04:50 Uwaga!** - magazyn
**05:15 Mango** - telezakupy
**07:30 Dzień Dobry TVN** - magazyn
**11:00 Projektanci piękna**
**11:30 Co za tydzień** - magazyn
**12:00 28. Finał Wielkiej Orkiestry Świątecznej Pomocy**
**12:30 Naga broń** - film komedia, USA, 1988, reż. David Zucker, wyk. Leslie Nielsen, Priscilla Presley
**14:15 28. Finał Wielkiej Orkiestry Świątecznej Pomocy**
**14:40 Naga broń 2 1/2** - film komedia, USA, 1991, reż. David Zucker, wyk. Leslie Nielsen, Priscilla Presley, George Kennedy
**16:25 28. Finał Wielkiej Orkiestry Świątecznej Pomocy**

KOMEDIA

**16:50 Naga broń 33 1/3** - film komedia, USA, prod. 1994
**18:40 28. Finał Wielkiej Orkiestry Świątecznej Pomocy**
**19:00 Fakty**
**19:44 Raport smogowy**
**19:45 28. Finał Wielkiej Orkiestry Świątecznej Pomocy**
**20:10 Godziny szczytu II** - film sensacyjny
**22:10 28. Finał Wielkiej Orkiestry Świątecznej Pomocy**
**00:00 Nieuchwytny cel** - film sensacyjny, USA, 1993, reż. John Woo
**02:00 MasterChef** - program rozrywkowy
**03:30 Noc magii**

## POLSAT

**06:00 Nowy dzień z Polsat News**
**08:25 Zambezia**
**10:15 Księga dżungli**
**12:30 X-Men: Przeszłość która nadejdzie** W przyszłości mutanci żyją w ciągłym zagrożeniu. Są skutecznie ścigani przez Sentinele, 5,5-metrowe mordercze machiny, które nie tylko wykrywają gen mutacji, ale także przejmują moce i wygląd swoich ofiar. By przetrwać, mutanci muszą wpłynąć sprawić, żeby Sentinele nigdy nie powstały.
**15:15 Thor**
**17:40 Nasz Nowy Dom**
**18:50 Wydarzenia**
**19:30 Państwo w Państwie**
**20:00 Kabarety Rybnik 2017**
**22:10 W rytmie serca**
**23:10 Ślad**

THRILLER

**00:10 Inferno** - thriller Słynny badacz symboli Robert Langdon budzi się z amnezją we włoskim szpitalu i odkrywa, że ktoś na niego poluje. Langdon łączy siły z doktor Sienną Brooks, która, jak sądzi, pomoże mu odzyskać pamięć i wspomnienia. Razem, kierując się wskazówkami z poematu Dantego, przemierzają Europę i ścigają się z czasem pragnąc za wszelką cenę powstrzymać szaleńca, który - za sprawą wirusa - chce zdziesiątkować ludzkość.
**03:00 Tajemnice losu** - program ezoteryczny

## TVN 7

**04:50 Ukryta prawda** - program obyczajowy
**05:50 Mango** - telezakupy
**07:55 My Way**
**08:30 Ukryta prawda** - program obyczajowy
**11:20 ParaNorman** - film przygodowy, USA, 2012, reż. Chris Butler, Sam Fell, wyk. Kodi Smit-McPhee, Tucker Albrizzi, Anna Kendrick, Casey Affleck
**13:20 Nieugięty Luke** - film sensacyjny, USA, 1967, reż. Stuart Rosenberg, wyk. Paul Newman, George Kennedy, Jo Van Fleet, J.D. Cannon, Lou Antonio, Strother Martin
**15:50 Nowy Jork, nowa miłość** - film komedia, USA, 2004, reż. Dennie Gordon, wyk. Ashley Olsen, Mary-Kate Olsen, Eugene Levy, Andy Richter

FILM PRZYGODOWY

**17:45 Mój przyjaciel delfin II: Ocalić Mandy** - film przygodowy, USA, 2014, reż. Charles Martin Smith, wyk. Morgan Freeman, Ashley Judd, Harry Connick Jr.
**20:00 Saga Zmierzch: Przed świtem Część II** - film horror, USA, 2012, reż. Bill Condon, wyk. Kristen Stewart, Robert Pattinson, Taylor Lautner
**22:25 Nad życie** - film obyczajowy, Polska, 2012, reż. Anna Plutecka-Mesjasz, wyk. Michał Żebrowski, Olga Bołądź, Danuta Stenka, Andrzej Mastalerz, Marek Kasprzyk
**00:25 Druga strona medalu**

## TV 4

**06:00** Pan Peabody i Sherman Show **07:05** Kacze opowieści **08:35** Drużyna A **10:30** Galileo **12:30** Gwiazdy Kabaretu **14:35** Ona to on Viola, by zrealizować swoje marzenie, decyduje się udawać własnego brata-bliźniaka.
**16:45** Cuda z nieba Film oparty na prawdziwej historii Annabel Beam, która w niezwykły sposób ozdrowiała z nieuleczalnej choroby.
**19:00** Galileo **20:00** Krwawy sport Frank Dux postanawia wziąć udział w nielegalnym turnieju "kumite" - dopuszczającym wszelkie style i formy walk, nawet śmiertelne. **22:00** Szyfry wojny **00:40** Kobiety i mafia **02:40** Disco Polo Life - program rozrywkowy **03:40** Top 10 lista przebojów **05:45** Telezakupy TV Okazje

## TV Puls

**06:00** Lombard. Życie pod zastaw - serial **08:15** Obłędny rycerz Podszywający się pod rycerza giermek William bierze udział w turnieju rycerskim.
**10:45** Willow Karzeł Willow wyrusza z misją mającą na celu ochronę niemowlęcia przed złą królową. **13:25** Najpiękniejsze baśnie: Nowe szaty cesarza **14:35** W imię króla **17:05** Robin Hood: Książę złodziei Po powrocie do Anglii Robin odkrywa, że stracił rodzinny majątek.
**20:00** Zawrotna prędkość - film akcji **21:55** Leon zawodowiec Płatny morderca ratuje dwunastoletnią dziewczynkę, której rodzina została zabita przez skorumpowanych policjantów. **00:20** Od zmierzchu do świtu **02:30** Skorpion - fabularny **03:35** Taki jest świat

## POLSAT Sport News

**08:00** Polsat Sport News **08:07** Siatkówka **09:00** Polsat Sport News **09:07** Siatkówka **10:00** Polsat Sport News **10:07** Magazyn: KOTV Weekly - retransmisja
**11:00** Bobsleje: BMW IBSF World Cup - bobsleje 4 osobowe mężczyzn - live **12:30** Tenis: ATP CUP - finał - live **14:15** Łyżwiarstwo szybkie: ISU World Cup Speed Skating, Heerenveen - live
**17:05** Łyżwiarstwo szybkie: ISU World Cup Speed Skating, Heerenveen - live **18:30** Bobsleje: BMW IBSF World Cup - bobsleje 4 osobowe mężczyzn - premiera **20:10** Magazyn: Magazyn Atleci - premiera **20:40** Siatkówka **23:00** Siatkówka: Puchar Świata, Oberhof - wyścig ze startu wspólnego kobiet - retransmisja **01:00** MMA: FEN - retransmisja

## TTV

**08:35** Niszczycielskie żywioły **09:45** Express **10:00** Pogoda **10:10** 28. Finał Wielkiej Orkiestry Świątecznej Pomocy **10:40** Defacto **11:10** Królowe życia Extra **11:55** Dżentelmeni i wieśniacy
**13:00** 28. Finał Wielkiej Orkiestry Świątecznej Pomocy **13:35** Orzeł czy Reszka **14:35** Gogglebox. Przed Telewizorem **15:45** Express **15:58** Pogoda **16:00** 28. Finał Wielkiej Orkiestry Świątecznej Pomocy
**16:15** Damy i wieśniaczki. PL **17:15** Patent na... **17:45** Express **18:05** 28. Finał Wielkiej Orkiestry Świątecznej Pomocy **18:35** Królowe życia **19:25** O tym się nie mówi **19:45** 28. Finał Wielkiej Orkiestry Świątecznej Pomocy **20:10** Express **20:30** 28. Finał Wielkiej Orkiestry Świątecznej Pomocy **21:30** Gogglebox. Przed Telewizorem

## TVP INFO

**07:59** Serwis Info Poranek **08:21** Pogoda Info **08:29** Serwis Info Poranek **09:50** Woronicza 17 **10:59** Pogoda Info **11:02** Serwis Info Dzień weekend **11:52** Pogoda Info
**11:59** Serwis Info Dzień weekend **12:52** Pogoda Info **12:59** Serwis Info Dzień weekend **13:52** Pogoda Info **13:59** Serwis Info Dzień weekend **14:29** Serwis Info **14:59** Serwis Info Dzień weekend **15:30** Okiem Wiary **15:59** Info Dzień **16:52** Pogoda Info **17:00** Serwis Info Dzień weekend **17:30** Teleexpress **17:34** Teleexpress Extra **17:49** Teleexpress na deser **18:00** Panorama **18:18** Serwis Info Wieczór weekend
**18:30** Studio Zachód - magazyn **19:00** Głębia ostrości **19:25** Serwis Info Wieczór weekend **19:30** Wiadomości **19:58** Gość Wiadomości **20:13** Minęła 20ta **21:00** W pełnym świetle - magazyn

## Stopklatka TV

**06:00** Wygrać, przegrać albo polec - rozrywkowy **06:20** Scena Śmiechu - rozrywkowy **07:10** Komisarz Rex - sensacyjny **10:20** Przygody Merlina - serial fabularny
**13:00** Nieustraszeni bracia Grimm - fabularny. Początek XIX wieku. Kiedy bracia Grimm zostają zdemaskowani jako oszuści podający się za pogromców upiorów, zostają zmuszeni do rozwiązania zagadki znikających w zaczarowanym lesie dziewczynek. **15:30** Człowiek przyszłości - fabularny **18:00** Poirot: Dwanaście prac Herkulesa - kryminalny **20:00** Sherlock - serial fabularny
**22:00** Filadelfia - dramat. Chorujący na AIDS prawnik zostaje zwolniony z pracy. Walcząc o godność, podaje do sądu byłych pracodawców. **00:40** Taśmy Watykanu - fabularny **02:30** Imagine - fabularny **04:40** TV Okazje - magazyn

eprasa.pl 52d0d64117

# poniedziałek 13 stycznia

## TVP 1

**05:40 Jaka to melodia?** - teleturniej muzyczny
**06:20 Przysięga** - serial obyczajowy, prod. Turcja
**07:10 Elif** - serial, prod. Turcja
**08:00 Wiadomości**
**08:10 Pogoda poranna**
**08:15 Kwadrans polityczny**
**08:40 Korona królów**
**09:20 Ranczo** - serial obyczajowy TVP
**10:15 Komisarz Alex** - serial kryminalny TVP
**11:10 Ojciec Mateusz** - serial kryminalny TVP, reż. Filip Żylber, wyk. Artur Żmijewski, Kinga Preis, Piotr Polk, Michał Piela, Rafał Cieszyński, Bartłomiej Firlet
**12:00 Wiadomości**
**12:15 Agrobiznes**
**12:35 Agropogoda** - magazyn
**12:40 Magazyn Rolniczy**
**12:55 BBC w Jedynce** - Ziemia widziana z kosmosu

SERIAL OBYCZAJOWY

**14:00 Elif** - serial, prod. Turcja, 2014
**15:00 Wiadomości**
**15:15 Alarm!** - magazyn
**15:35 Gra słów. Krzyżówka**
**16:05 Przysięga** - serial
**17:00 Teleexpress**
**17:25 Jaka to melodia?**
**18:00 Klan** - telenowela TVP
**18:30 Korona królów**
**18:55 Jeden z dziesięciu**
**19:30 Wiadomości**
**20:00 „Radio, kamera, akcja!"**
**20:10 Alarm!** - magazyn
**20:30 Leśniczówka**
**21:00 Teatr Telewizji - Igraszki z diabłem**
**22:50 Helenka** - film
**23:50 Archiwista** - serial TVP
**00:45 Sanatorium miłości**

## TVP 2

**05:20 Doktor Kleist** - serial
**06:15 Coś dla Ciebie**
**06:40 Familiada**
**07:15 Pytanie na śniadanie**
**11:00 Panorama**
**11:05 Pogoda**
**11:10 Pytanie na śniadanie Extra**
**11:25 Rodzinka.pl** - serial komediowy TVP
**11:55 Barwy szczęścia** - serial
**12:30 Koło fortuny**
**13:05 Va Banque** - teleturniej
**13:35 Na sygnale** - serial fabularyzowany TVP
**14:05 Coś dla Ciebie**
**14:30 Operacja Zdrowie!**
**15:05 Doktor Kleist** - serial
**15:50 Zainwestuj w marzenia**
**16:00 Koło fortuny**
**16:35 Familiada** - teleturniej
**17:10 Więzień miłości**
**18:00 Panorama**
**18:30 Va Banque** - teleturniej
**18:55 Rodzinka.pl** - serial

SERIAL OBYCZAJOWY

**19:35 Barwy szczęścia** - serial obyczajowy TVP
**20:55 M jak miłość** - serial TVP
**21:50 Lepsza połowa** - serial
**22:30 Młodzi lekarze** - telenowela dokumentalna TVP
**23:30 Walc w alejkach** - film obyczajowy, prod. Niemcy, 2018, reż. Thomas Stuber, wyk. Franz Rogowski, Sandra Hüller, Peter Kurth
**01:40 Głęboka woda** - serial TVP
**02:35 3.10 do Yumy** - western, prod. USA, 2007, reż. James Mangold, wyk. Christian Bale, Russell Crowe, Ben Foster
**04:35 Zakończenie**

## TVN

**05:45 Mango** - telezakupy
**06:50 Nowa Maja w ogrodzie**
**07:20 Akademia ogrodnika**
**07:30 Dzień Dobry TVN**
**11:00 Ukryta prawda** - program obyczajowy
**12:00 Szkoła**
**13:00 19 +** - obyczajowy
**14:00 Ugotowani** - program kulinarno-rozrywkowy
**15:00 Szpital** - program obyczajowy
**16:00 Szkoła**
**17:00 Kuchenne rewolucje** - program kulinarno-rozrywkowy
**18:00 Ukryta prawda** - program obyczajowy
**19:00 Fakty**
**19:35 Sport**
**19:45 Pogoda**
**19:49 Raport smogowy - poznaj kolory powietrza**
**19:50 Uwaga!** - magazyn
**20:10 Doradca smaku**

SERIAL OBYCZAJOWY

**20:15 Na Wspólnej** - serial obyczajowy, Polska
**20:55 Milionerzy**
**21:30 Klinika bez tajemnic**
**22:30 Piekielna głębia** - film sensacyjny, USA, 1999, reż. Renny Harlin, wyk. Saffron Burrows, Thomas Jane, LL Cool J, Samuel L. Jackson, Michael Rapaport, Stellan Skarsgard, Jacqueline McKenzie, Aida Turturro
**00:40 Co za tydzień** - magazyn
**01:10 Stylowy projekt**
**01:45 MasterChef** - program rozrywkowy
**03:15 Uwaga!** - magazyn
**03:35 Noc magii**

## POLSAT

**06:00 Nowy dzień z Polsat News**
**09:00 Malanowski i Partnerzy** - serial kryminalny
**10:00 Dzień, który zmienił moje życie** - serial obyczajowy, prod. Polska
**11:00 Dlaczego ja?**
**12:00 Gliniarze**
**13:00 Trudne sprawy**
**14:00 Pierwsza miłość** - serial obyczajowy, prod. Polska
**14:45 Dlaczego ja?**
**15:50 Wydarzenia**
**16:10 Pogoda**
**16:15 Interwencja** - magazyn reporterów
**16:30 Na ratunek 112**
**17:00 Gliniarze**
**18:00 Pierwsza miłość** - serial obyczajowy, prod. Polska
**18:50 Wydarzenia**
**19:20 Sport**
**19:25 Pogoda**
**19:30 Świat według Kiepskich** - serial

FILM SENSACYJNY

**20:10 MEGA HIT - Inferno** Słynny badacz symboli Robert Langdon budzi się z amnezją we włoskim szpitalu i odkrywa, że ktoś na niego poluje.
**22:50 Terminator: Ocalenie** Akcja filmu osadzona jest w post-apokaliptycznym 2018 roku. John Connor to człowiek, którego przeznaczeniem jest prowadzić opór przeciwko Skynet i armii Terminatorów.
**01:25 Hitman** - film akcji prod. 2007
**02:25 Tajemnice losu**
**04:55 Disco gramy**
**05:40 Telezakupy TV Okazje**

## TVN 7

**05:10 Szkoła**
**06:10 Mango** - telezakupy
**07:30 Sędzia Anna Maria Wesołowska**
**08:35 Ukryta prawda** - program obyczajowy
**10:30 Mango telezakupy**
**10:50 Idealna niania** - program rozrywkowy-obyczajowy
**12:20 Sąd rodzinny** - program sądowy
**13:20 Szpital** - program obyczajowy
**14:20 Sędzia Anna Maria Wesołowska** - program sądowy
**15:20 Ukryta prawda** - program obyczajowy
**16:20 Sąd rodzinny** - program sądowy
**17:20 SOS Ekipy w akcji**
**18:20 Brzydula** - serial obyczajowy, Polska
**19:30 Zakochani po uszy** - serial, Polska

FILM OBYCZAJOWY

**20:00 Oszukane** - film obyczajowy, Polska, 2013, reż. Marcin Solarz, wyk. Katarzyna Herman, Karolina Chapko, Paulina Chapko, Ewa Skibińska, Artur Żmijewski
**22:05 Zaklęte piętro** - film horror, USA, 2008, reż. Stephen Cragg, wyk. John Bishop, Kirk Bovill, Ryan Doom, Austin Highsmith
**23:50 W cieniu chwały** - film sensacyjny, USA, Niemcy, 2008, reż. Gavin O'Connor, wyk. Colin Farrell, Edward Norton, Jon Voight, Noah Emmerich, Jennifer Ehle, John Ortiz
**02:35 Noc magii**

## TV 4

**06:00** Anatomia głupoty według Richarda Hammonda **08:00** Nasz Nowy Dom - magazyn prod. Polska **09:00** Strażnik Teksasu **12:00** Septagon - serial kryminalny **14:00** STOP Drogówka - magazyn
**15:00** Policjantki i Policjanci - serial obyczajowy, prod. Polska **16:00** Sekrety Sąsiadów **18:00** Septagon - serial kryminalny
**19:00** Policjantki i Policjanci - serial obyczajowy, prod. Polska **20:00** Sprawiedliwi - Wydział Kryminalny - serial kryminalny **21:05** Gwiazdy Kabaretu **22:10** Śmierć na 1000 sposobów **23:00** Diabeł Gdy ktoś rzuca się z okna filadelfijskiego drapacza chmur, na miejsce przybywa detektyw Bowden, by przeprowadzić śledztwo. **00:45** Galileo **01:45** Kobiety i mafia **02:50** Interwencja

## TV Puls

**06:00** Nash Bridges **08:00** Lombard. Życie pod zastaw - serial obyczajowy **09:00** Rodzinny interes **10:00** Zaklinaczka duchów **12:00** Kobra - oddział specjalny - fabularny **14:00** Agenci NCIS: Los Angeles - fabularny **15:00** Lombard. Życie pod zastaw - serial obyczajowy
**16:00** Rodzinny interes - serial obyczajowy **18:00** Lombard. Życie pod zastaw - serial obyczajowy **20:00** Zabójcze polowanie - thriller By ratować córkę, Jim Rhodes decyduje się pomóc grupie przestępców przemierzyć las. **22:00** Ochroniarz
**00:00** Wyścig śmierci: Frankenstein żyje **02:00** Taki jest świat - program informacyjny **02:50** Tajemnice medyczne - film akcji **03:50** Na jedwabnym szlaku **04:35** Z archiwum policji

## POLSAT Sport News

**08:00** Polsat Sport News **08:07** Siatkówka **09:00** Polsat Sport News **09:07** Siatkówka **10:00** Polsat Sport News **10:07** Łyżwiarstwo szybkie **11:00** Polsat Sport News
**11:07** Łyżwiarstwo szybkie: ISU World Cup Speed Skating, Heerenveen - retransmisja **12:00** Polsat Sport News: flesh - serwis informacyjny - premiera **12:07** Tenis: ATP CUP - półfinał - retransmisja
**14:30** Koszykówka: Energa Basket Liga - HydroTruck Radom - WKS Śląsk Wrocław - retransmisja **17:00** Tenis: ATP CUP - finał - retransmisja **19:30** Magazyn **20:00** Łyżwiarstwo szybkie **22:30** Łyżwiarstwo szybkie **01:00** MMA: FEN - FEN 24 Warszawa Fight Exclusive Night 24 Arkadiusz Wrzosek - Patrick Schmid 16.03.2019 - retransmisja

## TTV

**07:20** Ukryta prawda **08:20** Damy i wieśniaczki. Ukraina **09:30** Królowe życia - serial, Polska **10:20** Gogglebox. Przed Telewizorem **11:20** Sędzia Anna Maria Wesołowska **13:20** Włoskie zdrady **13:50** Przyłapani na zdradzie **14:55** Królowe życia - serial, Polska **15:45** Express **16:00** Pogoda **16:05** Uwaga! - magazyn
**16:30** Dżentelmeni i wieśniacy **17:30** DeFacto - Flesz **17:45** Express **18:00** Pogoda **18:03** Raport smogowy **18:05** Damy i wieśniaczki. Ukraina **19:05** Gogglebox. Przed telewizorem **19:45** Express **20:00** Pogoda
**20:05** Orzeł czy Reszka **21:10** Królowe życia. Extra - serial, Polska **21:45** Express **21:58** Pogoda **22:00** Gogglebox. Przed Telewizorem **23:45** Defacto **00:40** Zagrożenie pod stopami **01:40** Uwaga! po Uwadze **02:40** Remontowy biznes braci Scott

## TVP INFO

**08:00** Jedziemy dalej **08:15** Serwis Info Poranek **08:18** Minęła 8 **09:00** Serwis Info Poranek **09:11** Minęła 9 **10:00** Serwis Info Poranek **10:20** Pogoda Info **10:29** Serwis Info Dzień **10:59** Serwis Info Dzień
**11:59** Serwis Info **13:59** Serwis Info Dzień **14:49** Pogoda Info **14:59** Dla niesłyszących - Serwis Info Dzień **15:29** Info Dzień **15:54** Pogoda Info **15:59** Info Dzień **17:00** Teleexpress **17:15** Teleexpress Extra **17:32** O co chodzi **18:00** Panorama **18:20** Panorama opinii **18:37** O tym się mówi **19:30** Wiadomości **19:58** Gość Wiadomości **20:13** Minęła 20ta **20:50** Warto rozmawiać **21:40** Studio Lotto
**21:49** W tyle wizji **22:31** W tyle wizji Extra **23:00** INFO Wieczór **23:30** W akcji **23:55** Serwis Info Wieczór **00:02** Nie da się ukryć Extra

## Stopklatka TV

**06:00** Wojny kontenerowe - serial dokumentalny **06:20** Złotopolscy - komedia obyczajowa **07:20** Plebania - serial fabularny **08:30** Castle - serial fabularny **09:20** Sekrety luksusowych hoteli - film dokumentalny **10:20** Zaginione światy - serial dokumentalny
**11:15** Niszczycielskie żywioły - serial dokumentalny **12:10** Katastrofy w przestworzach - film dokumentalny
**14:25** Chicago Fire - serial fabularny **16:05** Castle - serial fabularny **17:00** Nowa Scena Śmiechu - rozrywkowy **17:55** Wojny kontenerowe - serial dokumentalny **18:55** Allo, Allo - serial fabularny **20:00** Krwawa rzeka - fabularny **21:55** Psy - dramat sensacyjny **00:25** Nie oddychaj - fabularny **02:04** Przesłuchanie - dramat **04:35** Z powodu małego jabłka - etiuda fabularna

# wtorek 14 stycznia

## TVP 1

**05:40 Jaka to melodia?** - teleturniej muzyczny
**06:15 Przysięga** - serial obyczajowy, prod. Turcja
**07:10 Elif** - serial, prod. Turcja
**08:00 Wiadomości**
**08:10 Pogoda poranna**
**08:15 Kwadrans polityczny**
**08:40 Korona królów** - telenowela historyczna TVP
**09:20 Ranczo** - serial
**10:15 Komisarz Alex** - serial kryminalny TVP
**11:05 Ojciec Mateusz** - serial kryminalny TVP
**12:00 Wiadomości**
**12:15 Agrobiznes**
**12:35 Agropogoda** - magazyn
**12:40 Magazyn Rolniczy**
**12:55 Natura w Jedynce** - Dzieci słońca: motyle
**14:00 Elif** - serial, prod. Turcja
**15:00 Wiadomości**
**15:10 Pogoda**
**15:15 Alarm!** - magazyn
**15:35 Gra słów. Krzyżówka**

SERIAL OBYCZAJOWY

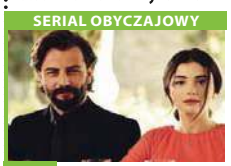

**16:05 Przysięga** - serial obyczajowy, prod. Turcja
**17:00 Teleexpress**
**17:20 Pogoda**
**17:25 Jaka to melodia?** - teleturniej muzyczny
**18:00 Klan** - telenowela TVP
**18:30 Korona królów**
**18:55 Jeden z dziesięciu**
**19:30 Wiadomości**
**20:00 „Radio, kamera, akcja!"**
**20:05 Pogoda**
**20:10 Alarm!** - magazyn
**20:30 Leśniczówka**
**20:55 Zniewolona. Kulisy**
**21:05 Zniewolona** - serial
**21:55 Magazyn Ekspresu Reporterów**
**23:00 Ocaleni** - reality show
**00:05 Głębia ostrości**

## TVP 2

**04:40 Koło fortuny**
**05:20 Doktor Kleist** - serial
**06:15 Plac Pokoju** - reportaż
**06:40 Familiada**
**07:15 Pytanie na śniadanie**
**11:00 Panorama**
**11:05 Pogoda**
**11:10 Pytanie na śniadanie Extra**
**11:20 Radio, kamera, akcja!**
**11:25 Rodzinka.pl** - serial komediowy TVP
**11:55 Barwy szczęścia** - serial obyczajowy TVP
**12:30 Koło fortuny**
**13:05 Va Banque** - teleturniej
**13:35 Na sygnale** - serial
**14:05 Dla niesłyszących** - M jak miłość - serial TVP
**15:10 Doktor Kleist** - serial
**16:00 Koło fortuny**
**16:35 Familiada** - teleturniej
**17:10 Więzień miłości**
**18:00 Panorama**
**18:30 Va Banque** - teleturniej
**18:55 Rodzinka.pl** - serial

SERIAL OBYCZAJOWY

**19:35 Barwy szczęścia** - serial obyczajowy TVP
**20:55 M jak miłość** - serial TVP
**21:50 Lepsza połowa** - serial TVP
**22:20 Zainwestuj w marzenia**
**22:30 Młodzi lekarze** - telenowela dokumentalna TVP
**23:25 Ludzkie historie** - Najbrzydszy samochód świata - film
**00:20 Rodzinka.pl** - serial komediowy TVP
**00:50 Zaginiona** - Okup - serial TVP
**01:50 Walc w alejkach** - film obyczajowy
**04:00 Idealne miasto Auschwitz** - film dokumentalny

## TVN

**04:50 Uwaga!** - magazyn
**05:15 Mango** - telezakupy
**06:20 Kuchenne rewolucje**
**07:20 Doradca smaku**
**07:30 Dzień Dobry TVN**
**11:00 Ukryta prawda**
**12:00 Szkoła**
**13:00 19 +** - obyczajowy
**14:00 Ugotowani** - program kulinarno-rozrywkowy
**15:00 Szpital** - program obyczajowy
**16:00 Szkoła**
**17:00 Kuchenne rewolucje** - program kulinarno-rozrywkowy
**18:00 Ukryta prawda**
**19:00 Fakty**
**19:35 Sport**
**19:45 Pogoda**
**19:49 Raport smogowy – poznaj kolory powietrza**
**19:50 Uwaga!** - magazyn
**20:10 Doradca smaku**
**20:15 Paszporty Polityki**

FILM SENSACYJNY

**22:00 W morzu ognia** - film sensacyjny, USA, 1997, reż. Félix Enriquez Alcalá, wyk. Steven Seagal, Marg Helgenberger, Kris Kristofferson, Harry Dean Stanton, Stephen Lang Agent ochrony środowiska bada sprawę śmierci przyjaciela, powiązanej z firmą nielegalnie składującą toksyczne odpady.
**00:10 Kuba Wojewódzki** - talk show
**01:10 Klinika bez tajemnic**
**02:10 Oszuści** - serial, USA
**03:10 Uwaga!** - magazyn
**03:35 Noc magii**

## POLSAT

**06:00 Nowy dzień z Polsat News**
**09:00 Malanowski i Partnerzy** - serial kryminalny
**10:00 Dzień, który zmienił moje życie** - serial obyczajowy, prod. Polska
**11:00 Dlaczego ja?**
**12:00 Gliniarze**
**13:00 Trudne sprawy**
**14:00 Pierwsza miłość** - serial obyczajowy, prod. Polska
**14:45 Dlaczego ja?**
**15:50 Wydarzenia**
**16:10 Pogoda**
**16:15 Interwencja** - magazyn reporterów
**16:30 Na ratunek 112**
**17:00 Gliniarze**
**18:00 Pierwsza miłość** - serial obyczajowy, prod. Polska
**18:50 Wydarzenia**
**19:20 Sport**
**19:25 Pogoda**
**19:30 Świat według Kiepskich** - serial

FILM AKCJI

**20:05 Hitman** Bohaterem filmu jest genetycznie zaprogramowany wysokiej klasy płatny morderca znany jako Agent 47. Jego znaki szczególne to śmiertelny wdzięk, niczym niezakłócona precyzja i duma z wykonywanej pracy.
**22:00 Stan oblężenia** W Ameryce narasta fala islamskiego terroryzmu. Nad kryzysem próbują zapanować szef sił antyterrorystycznych Anthony Hubbard i specjalistka CIA od spraw Bliskiego Wschodu.
**00:30 Nasz Nowy Dom**
**03:30 Tajemnice losu**

## TVN 7

**05:10 Szkoła**
**06:10 Mango** - telezakupy
**07:30 Sędzia Anna Maria Wesołowska** - program sądowy
**08:35 Ukryta prawda** - program obyczajowy
**10:40 Mango telezakupy**
**11:00 Idealna niania** - program rozrywkowy -obyczajowy
**11:45 Zakochani po uszy** - serial, Polska
**12:20 Sąd rodzinny** - program sądowy
**13:20 Szpital** - program obyczajowy
**14:20 Sędzia Anna Maria Wesołowska** - program sądowy
**15:20 Ukryta prawda** - program obyczajowy
**16:20 Sąd rodzinny** - program sądowy
**17:20 SOS Ekipy w akcji**
**18:20 Brzydula** - serial

SERIAL OBYCZAJOWY

**19:30 Zakochani po uszy** - serial, Polska
**20:00 Pożegnanie z Afryką** - film obyczajowy, USA, 1985, reż. Sydney Pollack, wyk. Meryl Streep, Robert Redford, Klaus Maria Brandauer, Michael Kitchen, Malick Bowens, Joseph Thiaka
**23:30 Zielona strefa** - film sensacyjny, USA, Wielka Brytania, Francja, Hiszpania, 2010, reż. Paul Greengrass, wyk. Matt Damon, Greg Kinnear, Brendan Gleeson, Amy Ryan, Khalid Abdalla, Jason Isaacs
**01:50 Druga strona medalu**
**02:25 Noc magii**

## TV 4

**06:00** Anatomia głupoty według Richarda Hammonda **08:00** Nasz nowy dom **09:00** Strażnik Teksasu - serial kryminalny **12:00** Septagon
**14:00** STOP Drogówka **15:00** Policjantki i Policjanci - serial obyczajowy **16:00** Sekrety Sąsiadów **18:00** Septagon
**19:00** Policjantki i Policjanci - serial obyczajowy, prod. Polska **20:00** Sprawiedliwi - Wydział Kryminalny **21:05** Bitwa o Sewastopol **23:45** Klub śmierci Ray, po wyjściu z więzienia, chce zacząć nowe życie. Zatrudnia się jako ochroniarz w nocnym klubie i stara się przede wszystkim unikać kłopotów. Jednak kiedy klub zostaje obrabowany, a syn właściciela zastrzelony, Ray staje się głównym podejrzanym.
**01:35** Galileo **02:40** Graffiti **03:05** Magazyn Atleci

## TV Puls

**06:00** Nash Bridges **08:00** Lombard. Życie pod zastaw - serial obyczajowy **09:00** Rodzinny interes **10:00** Zaklinaczka duchów **12:00** Kobra - oddział specjalny - fabularny
**14:00** Agenci NCIS: Los Angeles - fabularny **15:00** Lombard. Życie pod zastaw - serial obyczajowy **16:00** Rodzinny interes **18:00** Lombard. Życie pod zastaw - serial obyczajowy prod. Polska
**20:00** Królowa ringu **22:10** Szkoła uwodzenia 3 - dramat Cassidy oraz inni studenci uniwersytetu Preston zamiast nauką zajmują się knuciem kolejnych intryg. **00:00** Lokator **01:55** Tajemnice medyczne - film akcji **02:50** Na jedwabnym szlaku - serial dokumentalny **04:35** Z archiwum policji - fabularny **05:00** Dyżur

## POLSAT Sport News

**08:00** Polsat Sport News **08:07** Siatkówka **09:00** Polsat Sport News **09:07** Siatkówk **10:00** Polsat Sport News **10:07** Łyżwiarstwo szybkie **11:00** Polsat Sport News **11:07** Łyżwiarstwo szybkie: ISU World Cup Speed Skating, Heerenveen - retransmisja
**12:00** Polsat Sport News: flesh - serwis informacyjny - premiera **12:07** Tenis **14:30** Siatkówka: Puchar Świata, Oberhof - retransmisja **17:00** Tenis **19:30** Magazyn: Magazyn alpejski - retransmisja
**20:00** Łyżwiarstwo szybkie: ISU World Cup Speed Skating, Heerenveen - retransmisja **22:00** Magazyn: Magazyn koszykarski - premiera **22:30** Koszykówka **01:00** MMA: Babilon MMA: Babilon MMA 6 Raszyn - Paweł Pawlak - Daniel Skibiński 15.12.2018 - retransmisja

## TTV

**07:20** Ukryta prawda **08:20** Damy i wieśniaczki. Ukraina **09:30** Królowe życia - serial, Polska **10:20** Gogglebox. Przed Telewizorem
**11:20** Sędzia Anna Maria Wesołowska **13:20** Włoskie zdrady **13:50** Przyłapani na zdradzie **14:55** Królowe życia - serial, Polska **15:45** Express **16:00** Pogoda **16:05** Uwaga! - magazyn **16:30** Dżentelmeni i wieśniacy **17:30** DeFacto - Flesz
**17:45** Express **18:00** Pogoda **18:03** Raport smogowy **18:05** Damy i wieśniaczki. Ukraina **19:05** Gogglebox. Przed telewizorem **19:45** Express **20:00** Pogoda **20:05** Usterka **20:55** Królowe życia - serial, Polska **21:45** Express **21:58** Pogoda **22:00** Vlogbox. W necie **23:30** Druga twarz **00:30** Zamiana żon **01:30** Defacto **02:00** Wesele, ale gdzie? **02:30** Uwaga! po Uwadze **03:30** SOS Ekipy

## TVP INFO

**08:00** Jedziemy dalej **08:15** Serwis Info Poranek **08:18** Minęła 8 **09:00** Serwis Info
**09:11** Minęła 9 **10:00** Serwis Info Poranek **10:20** Pogoda Info **10:29** Serwis Info Dzień **10:51** Pogoda Info **10:59** Serwis Info Dzień **11:29** Serwis Info Dzień **11:50** Pogoda Info **11:59** Serwis Info Dzień **12:50** Pogoda Info **12:59** Serwis Info Dzień **13:50** Pogoda Info **13:59** Serwis Info Dzień **14:49** Pogoda Info **14:59** Serwis Info Dzień **15:29** Info Dzień **15:54** Pogoda Info **15:59** Info Dzień **17:00** Teleexpress **17:15** Teleexpress Extra **17:32** O co chodzi **18:00** Panorama **18:20** Panorama opinii **18:37** O tym się mówi **19:30** Wiadomości
**19:58** Gość Wiadomości **20:13** Minęła 20ta **21:00** Nie da się ukryć **21:28** Flesz Info Wieczór **21:40** Studio Lotto **21:50** W tyle wizji

## Stopklatka TV

**06:00** Wojny kontenerowe - serial dokumentalny **06:30** Złotopolscy - komedia obyczajowa **07:25** Plebania - serial fabularny **08:30** Castle - serial fabularny **09:20** Sekrety luksusowych hoteli - film dokumentalny **10:20** Zaginione światy - serial dokumentalny
**11:15** Niszczycielskie żywioły - serial dokumentalny **12:10** Katastrofy w przestworzach - film dokumentalny **14:25** Chicago Fire - serial fabularny **16:05** Castle - serial fabularny **17:00** Nowa Scena Śmiechu - rozrywkowy **17:55** Wojny kontenerowe - serial dokumentalny **18:55** Allo, Allo - serial fabularny **20:00** Kate i Leopold - fabularny **22:20** Wampir w Brooklynie - film fabularny
**00:35** Kuchnia Polska - fabularny **02:50** Wszyscy moi bliscy - fabularny **04:50** TV Okazje - magazyn

eprasa.pl 52d0d64117

# środa 15 stycznia

## TVP 1

**05:35 Jaka to melodia?**
**06:15 Przysięga** - serial
**07:05 Elif** - serial, prod. Turcja
**08:00 Wiadomości**
**08:10 Pogoda poranna**
**08:15 Kwadrans polityczny**
**08:40 Korona królów**
**09:20 Ranczo** - serial
**10:20 Komisarz Alex** - serial
**11:10 Ojciec Mateusz**- serial
**12:00 Wiadomości**
**12:15 Agrobiznes**
**12:35 Agropogoda** - magazyn
**12:40 Rok w ogrodzie Extra** - magazyn
**12:55 Natura w Jedynce** - Dzieci słońca: pszczoły
**14:00 Elif** - serial, prod. Turcja
**15:00 Wiadomości**
**15:10 Pogoda**
**15:15 Alarm!** - magazyn
**15:35 Gra słów. Krzyżówka**
**16:05 Przysięga** - serial
**17:00 Teleexpress**
**17:25 Jaka to melodia?**
**18:00 Klan** - telenowela TVP

TELENOWELA

**18:30 Korona królów** - telenowela historyczna TVP
**18:55 Jeden z dziesięciu** - teleturniej
**19:25 Sport**
**19:30 Wiadomości**
**20:00 „Radio, kamera, akcja!"**
**20:05 Pogoda**
**20:10 Alarm!** - magazyn
**20:30 Leśniczówka**
**21:00 Ocean desperacji** - thriller, prod. USA, 2016
**22:55 Historia bez tajemnic** - Elżbieta Bowes Lyon. Królowa Matka - film dokumentalny
**23:55 SEAL Team - komando Foki** - serial
**00:50 Kompania X** - serial
**01:35 Wojsko - polskie.pl**

## TVP 2

**05:20 Doktor Kleist** - serial
**06:15 Program gminy żydowskiej**
**06:40 Familiada**
**07:15 Pytanie na śniadanie**
**11:00 Panorama**
**11:05 Pogoda**
**11:10 Pytanie na śniadanie Extra**
**11:20 Radio, kamera, akcja!**
**11:25 Rodzinka.pl** - serial komediowy TVP
**11:55 Barwy szczęścia** - serial
**12:30 Koło fortuny**
**13:05 Va Banque** - teleturniej
**13:35 Na sygnale** - serial
**14:05 Dla niesłyszących** - M jak miłość - serial TVP
**15:10 Doktor Kleist** - serial, prod. Niemcy, 2010
**16:00 Koło fortuny**
**16:35 Familiada** - teleturniej
**17:15 Więzień miłości**
**18:00 Panorama**
**18:30 Va Banque** - teleturniej
**18:55 Rodzinka.pl** - serial

SERIAL OBYCZAJOWY

**19:35 Barwy szczęścia** - serial obyczajowy prod. TVP
**20:40 Kulisy** - Postaw na milionsy serialu „Na dobre i na złe", „Na sygnale"
**20:55 Na dobre i na złe** - serial TVP
**21:55 Na sygnale** - serial fabularyzowany TVP
**22:35 Kino relaks - Prada albo nic** - komedia, prod. USA, Meksyk, 2011, reż. Angel Gracia, wyk. Alexa Vega, Camilla Belle, Wilmer Valderrama, Kuno Becker, Nicholas D'Agosto
**00:30 Geniusz** - serial
**01:30 Janis** - film dokumentalny, prod. USA, 2015
**03:20 Oficer - Zakup kontrolowany** - serial TVP

## TVN

**04:50 Uwaga!** - magazyn
**05:15 Mango** - telezakupy
**06:20 Kuchenne rewolucje** - program kulinarny
**07:20 Doradca smaku**
**07:30 Dzień Dobry TVN**
**11:00 Ukryta prawda**
**12:00 Szkoła**
**13:00 19 +** - obyczajowy
**14:00 Ugotowani** - program kulinarno-rozrywkowy
**15:00 Szpital** - program obyczajowy
**16:00 Szkoła**
**17:00 Kuchenne rewolucje** - program kulinarno-rozrywkowy
**18:00 Ukryta prawda** - program obyczajowy
**19:00 Fakty**
**19:35 Sport**
**19:45 Pogoda**
**19:49 Raport smogowy** - poznaj kolory powietrza
**19:50 Uwaga!** - magazyn
**20:10 Doradca smaku**

SERIAL OBYCZAJOWY

**20:15 Na Wspólnej** - serial obyczajowy, Polska
**20:55 Milionerzy**
**21:30 Nocny pościg** - film sensacyjny, USA, 2015, reż. Jaume Collet-Serra, wyk. Liam Neeson, Ed Harris, Joel Kinnaman, Boyd Holbrook, Bruce McGill, Vincent D'Onofrio
**23:55 Ostatnia rola** - film obyczajowy, USA, 2013, reż. Richard Glatzer, Wash Westmoreland, wyk. Susan Sarandon, Kevin Kline, Dakota Fanning, Sean Flynn, Bryan Batt
**01:45 Kości** - serial, USA
**02:45 Uwaga!** - magazyn
**03:10 Noc magii**

## POLSAT

**06:00 Nowy dzień z Polsat News**
**09:00 Malanowski i Partnerzy** - serial kryminalny
**10:00 Dzień, który zmienił moje życie** - serial
**11:00 Dlaczego ja?**
**12:00 Gliniarze**
**13:00 Trudne sprawy**
**14:00 Pierwsza miłość** - serial obyczajowy, prod. Polska
**14:45 Dlaczego ja?**
**15:50 Wydarzenia**
**16:10 Pogoda**
**16:15 Interwencja** - magazyn
**16:30 Na ratunek 112**
**17:00 Gliniarze**
**18:00 Pierwsza miłość** - serial obyczajowy, prod. Polska
**18:50 Wydarzenia**
**19:20 Sport**
**19:25 Pogoda**
**19:30 Świat według Kiepskich**
**20:10 Jak rozpętałem II wojnę światową cz. 2 - Za bronią**

FILM SENSACYJNY

**21:45 Faceci w czerni 2** Akcja filmu rozgrywa się cztery lata po wydarzeniach przedstawionych w pierwszej części. Agent K zrezygnował już z pracy dla facetów w czerni, J natomiast, dalej pełni swoje obowiązki w tej ściśle tajnej organizacji rządowej zajmującej się monitorowaniem przybyłych na Ziemię przybyszy z kosmosu.
**23:25 Święta doskonałe** Nancy jest samotną matką wychowującą trojkę dzieci.
**01:45 Tajemnice losu**
**04:55 Disco gramy**
**05:40 Telezakupy TV Okazje**

## TVN 7

**05:10 Szkoła**
**06:10 Mango** - telezakupy
**07:30 Sędzia Anna Maria Wesołowska** - program sądowy
**08:35 Ukryta prawda** - program obyczajowy
**10:40 Mango telezakupy**
**11:00 Idealna niania** - program rozrywkowy
**11:45 Zakochani po uszy** - serial, Polska
**12:20 Sąd rodzinny** - program sądowy
**13:20 Szpital** - program obyczajowy
**14:20 Sędzia Anna Maria Wesołowska** - program sądowy
**15:20 Ukryta prawda** - program obyczajowy
**16:20 Sąd rodzinny** - program sądowy
**17:20 SOS Ekipy w akcji**
**18:20 Brzydula** - serial obyczajowy, Polska
**19:30 Zakochani po uszy**

KOMEDIA

**20:00 Ave, Cezar!** - film komedia, Wielka Brytania, Japonia, USA, 2016, reż. Joel Coen, Ethan Coen, wyk. Josh Brolin, George Clooney, Alden Ehrenreich, Ralph Fiennes, Scarlett Johansson
**22:25 Tajemnice lasu** - film musical, USA, Wielka Brytania, Kanada, 2014, reż. Rob Marshall, wyk. Meryl Streep, Emily Blunt, James Corden, Anna Kendrick, Chris Pine, Johnny Depp, Tracey Ullman
**00:55 Druga strona medalu** - talk show
**02:30 Noc magii**

## TV 4

**06:00** Anatomia głupoty według Richarda Hammonda **08:00** Nasz nowy dom **09:00** Strażnik Teksasu **12:00** Septagon - serial kryminalny prod. Polska **14:00** STOP Drogówka **15:00** Policjantki i Policjanci - serial obyczajowy, prod. Polska **16:00** Sekrety Sąsiadów **18:00** Septagon - serial kryminalny
**19:00** Policjantki i Policjanci - serial obyczajowy, prod. Polska **20:00** Sprawiedliwi - Wydział Kryminalny **21:05** Diabeł
**22:50** Krwawy sport - film akcji, USA, 1988, reż. Newt Arnold, wyk. Donald Gibb. Frank Dux postanawia wziąć udział w nielegalnym turnieju "kumite" - dopuszczającym wszelkie style i formy walk, nawet śmiertelne. **00:40** Czysta chata - program rozrywkowy prod. Polska

## TV Puls

**06:00** Nash Bridges **08:00** Lombard. Życie pod zastaw - serial **09:00** Rodzinny interes **10:00** Zaklinaczka duchów **12:00** Kobra - oddział specjalny - fabularny **14:00** Agenci NCIS: Los Angeles - fabularny Agenci biura NCIS w Los Angeles działają pod przykrywką, by rozwiązywać trudne i często szokujące sprawy.
**15:00** Lombard. Życie pod zastaw - serial **16:00** Rodzinny interes **18:00** Lombard. Życie pod zastaw - serial **20:00** Ice soldiers - film akcji Naukowiec, odkrywając zamarznięte zwłoki trzech zmodyfikowanych genetycznie Rosjan, postanawia je rozmrozić.
**21:55** Najlepsi z najlepszych **23:55** Zabójcze polowanie **02:00** Tajemnice medyczne **03:00** Taki jest świat

## POLSAT Sport News

**08:00** Polsat Sport News **08:07** Magazyn: 7. strefa - magazyn siatkarski - retransmisja **09:00** Polsat Sport News **09:07** Magazyn: 7. strefa - magazyn siatkarski - retransmisja **10:00** Polsat Sport News
**10:07** Łyżwiarstwo szybkie **11:00** Polsat Sport News **11:07** Łyżwiarstwo szybkie **12:00** Polsat Sport News **12:07** Siatkówka **14:30** Łyżwiarstwo szybkie: ISU World Cup Speed Skating, Heerenveen - retransmisja **17:00** Siatkówka: Puchar Świata, Ruhpolding - retransmisja **19:30** Magazyn: Magazyn alpejski - retransmisja
**20:00** Siatkówka: Puchar Świata, Ruhpolding - sprint kobiet - retransmisja **22:30** Koszykówka **01:00** MMA: Babilon MMA - retransmisja

## TTV

**07:20** Ukryta prawda **08:20** Damy i wieśniaczki. Ukraina **09:30** Królowe życia - serial, Polska **10:20** Gogglebox. Przed Telewizorem **11:20** Sędzia Anna Maria Wesołowska **13:20** Włoskie zdrady **13:50** Przyłapani na zdradzie **14:55** Królowe życia - serial, Polska **15:45** Express **16:00** Pogoda **16:05** Uwaga! **16:30** Dżentelmeni i wieśniacy
**17:30** DeFacto - Flesz **17:45** Express **18:00** Pogoda **18:03** Raport smogowy **18:05** Damy i wieśniaczki. Ukraina **19:05** Gogglebox. Przed telewizorem **19:45** Express **20:00** Pogoda **20:05** Usterka **20:55** Królowe życia - serial, Polska **21:45** Express **21:58** Pogoda **22:00** Zamiana żon **23:00** Gogglebox. Przed Telewizorem
**00:00** Vlogbox. W necie **00:45** Nauka jazdy **01:45** Włoskie zdrady **02:45** Damy i wieśniaczki. Za granicą

## TVP INFO

**08:00** Jedziemy dalej **08:15** Serwis Info Poranek **08:18** Minęła 8 **09:00** Serwis Info Poranek **09:11** Minęła 9 **10:00** Serwis Info Poranek
**11:59** Serwis Info Dzień **12:50** Pogoda Info **12:59** Serwis Info Dzień **13:50** Pogoda Info **13:59** Serwis Info Dzień **14:49** Pogoda Info **14:59** Dla niesłyszących - Serwis Info Dzień **15:29** Info Dzień **15:54** Pogoda Info **15:59** Info Dzień **17:00** Teleexpress **17:15** Teleexpress Extra **17:32** O co chodzi **18:00** Panorama **18:20** Panorama opinii
**18:37** O tym się mówi **19:30** Wiadomości **19:58** Gość Wiadomości **20:13** Minęła 20ta **21:00** Nie da się ukryć **21:28** Flesz Info Wieczór **21:40** Studio Lotto **21:49** W tyle wizji **22:31** W tyle wizji Extra **23:00** INFO Wieczór **23:30** W akcji **23:55** Serwis Info - program informacyjny **00:20** Wiadomości

## Stopklatka TV

**06:00** Wojny kontenerowe - serial dokumentalny **06:30** Złotopolscy - komedia obyczajowa **07:25** Plebania - serial fabularny **08:30** Castle - serial fabularny **09:20** Sekrety luksusowych hoteli - film dokumentalny
**10:20** Zaginione światy - serial dokumentalny **11:20** Niszczycielskie żywioły - serial dokumentalny **12:15** Katastrofy w przestworzach - film dokumentalny **14:25** Chicago Fire - serial fabularny **16:05** Castle - serial fabularny **17:00** Nowa Scena Śmiechu - rozrywkowy
**17:55** Wojny kontenerowe - serial dokumentalny **18:50** Allo, Allo - serial fabularny **20:00** Largo Winch 2: Spisek - fabularny **22:30** Donnie Brasco - fabularny **01:00** Futro - komedia **03:10** MiłośćKropka.pl - rozrywkowy **04:15** Pozdrowienia z San Francisco

# czwartek 16 stycznia

## TVP 1

**05:45 Jaka to melodia?** - teleturniej muzyczny
**06:20 Przysięga** - serial
**07:10 Elif** - serial, prod. Turcja
**08:00 Wiadomości**
**08:10 Pogoda poranna**
**08:15 Kwadrans polityczny**
**08:40 Korona królów** - telenowela historyczna TVP
**09:20 Ranczo** - serial
**10:20 Komisarz Alex** - serial kryminalny TVP
**11:05 Ojciec Mateusz** - serial kryminalny TVP
**12:00 Wiadomości**
**12:15 Agrobiznes**
**12:35 Agropogoda** - magazyn
**12:35 Magazyn Rolniczy**
**12:50 Natura w Jedynce** - Wołanie małej białuchy - film dokumentalny
**14:00 Elif** - serial, prod. Turcja
**15:00 Wiadomości**
**15:10 Pogoda**
**15:15 Alarm!** - magazyn
**15:35 Gra słów. Krzyżówka**

SERIAL OBYCZAJOWY

**16:05 Przysięga** - serial obyczajowy, prod. Turcja
**17:00 Teleexpress**
**17:25 Jaka to melodia?**
**18:00 Klan** - telenowela TVP
**18:30 Korona królów**
**18:55 Jeden z dziesięciu**
**19:30 Wiadomości**
**20:00 „Radio, kamera, akcja!"**
**20:10 Alarm!** - magazyn
**20:35 Ojciec Mateusz** - serial
**21:35 Sprawa dla reportera**
**22:30 Magazyn śledczy Anity Gargas** - magazyn
**23:00 Magazyn kryminalny 997** - magazyn
**23:50 Magazyn Ekspresu Reporterów**
**00:50 Tanie Dranie**
**01:35 Labirynt** - serial

## TVP 2

**05:15 Doktor Kleist** - serial
**06:10 Operacja Zdrowie!**
**06:40 Familiada**
**07:15 Pytanie na śniadanie**
**11:00 Panorama**
**11:05 Pogoda**
**11:10 Pytanie na śniadanie Extra**
**11:20 Radio, kamera, akcja!**
**11:25 Rodzinka.pl** - serial
**11:55 Barwy szczęścia** - serial
**12:30 Koło fortuny**
**13:05 Va Banque** - teleturniej
**13:35 Na sygnale** - serial fabularyzowany TVP
**14:10 Na dobre i na złe**
**15:10 Doktor Kleist** - serial
**16:00 Koło fortuny**
**16:35 Familiada** - teleturniej
**17:10 Więzień miłości**
**18:00 Panorama**
**18:20 Pogoda**
**18:30 Va Banque** - teleturniej
**18:55 Rodzinka.pl** - serial
**19:35 Barwy szczęścia** - serial
**20:40 Filmowe czwartki**

KOMEDIA

**20:45 Filmowe czwartki - Boska Florence** - komedia, prod. Wielka Brytania, USA, 2016, reż. Stephen Frears, wyk. Meryl Streep, Hugh Grant, Simon Helberg, Rebecca Ferguson
**22:50 Sekret niewierności** - thriller, prod. Kanada, 2016, reż. David Winning, wyk. Sarah Butler, Marcus Rosner, Peter Benson
**00:25 Niezapomniany romans** - dramat
**02:25 Zaginiona**
**03:25 Art Noc** - Koncert Noworoczny z Wiednia 2020 - retransmisja - koncert, prod. Austria, 2020
**04:05 Zakończenie dnia**

## TVN

**04:50 Uwaga!** - magazyn
**05:15 Mango** - telezakupy
**06:20 Kuchenne rewolucje** - program kulinarny
**07:20 Doradca smaku**
**07:30 Dzień Dobry TVN** - magazyn
**11:00 Ukryta prawda**
**12:00 Szkoła**
**13:00 19 +** - obyczajowy
**14:00 Ugotowani** - program kulinarno-rozrywkowy
**15:00 Szpital**
**16:00 Szkoła**
**17:00 Kuchenne rewolucje** - program kulinarno-rozrywkowy
**18:00 Ukryta prawda** - program obyczajowy
**19:00 Fakty**
**19:35 Sport**
**19:45 Pogoda**
**19:49 Raport smogowy** - poznaj kolory powietrza
**19:50 Uwaga!** - magazyn
**20:10 Doradca smaku**

SERIAL OBYCZAJOWY

**20:15 Na Wspólnej** - serial obyczajowy, Polska
**20:55 Milionerzy** - program rozrywkowy prod. Polska
**21:30 Kuchenne rewolucje** - program kulinarno-rozrywkowy
**22:30 Truman Show** - film obyczajowy, USA, 1998, reż. Peter Weir, wyk. Jim Carrey, Laura Linney, Noah Emmerich, Natascha McElhone, Ed Harris
**00:40 MasterChef** - program rozrywkowy
**02:10 Uwaga!** - magazyn prod. Polska
**02:35 Noc magii**

## POLSAT

**06:00 Nowy dzień z Polsat News**
**09:00 Malanowski i Partnerzy** - serial kryminalny
**10:00 Dzień, który zmienił moje życie** - serial obyczajowy, prod. Polska
**11:00 Dlaczego ja?**
**12:00 Gliniarze**
**13:00 Trudne sprawy**
**14:00 Pierwsza miłość** - serial obyczajowy, prod. Polska
**14:45 Dlaczego ja?**
**15:50 Wydarzenia**
**16:10 Pogoda**
**16:15 Interwencja** - magazyn
**16:30 Na ratunek 112**
**17:00 Gliniarze**
**18:00 Pierwsza miłość** - serial obyczajowy, prod. Polska
**18:50 Wydarzenia**
**19:20 Sport**
**19:25 Pogoda**
**19:30 Świat według Kiepskich** - serial
**20:05 Cztery wesela**

DRAMAT

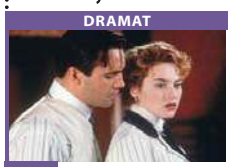

**21:05 Titanic** - dramat Para młodych kochanków poznała się podczas, dziewiczego rejsu „niezatapialnego" transatlantyku Titanic. Nie dane im było jednak zaznać pełni szczęścia i miłosnych uniesień.
**23:25 Mój przyjaciel Hachiko** Profesor Wilson znajduje na stacji kolejowej uroczego, puchatego szczeniaka rasy Akita. Zabiera go do domu, aby udzielić schronienia aż do chwili, kiedy zgłosi się po niego właściciel. Jednak nikt nie poszukuje psiaka.
**01:10 Zakończenie**

## TVN 7

**05:10 Szkoła**
**06:10 Mango** - telezakupy
**07:30 Sędzia Anna Maria Wesołowska**
**08:35 Ukryta prawda** - program obyczajowy
**10:40 Mango telezakupy**
**11:00 Idealna niania** - program rozrywkowy
**11:45 Zakochani po uszy** - serial, Polska
**12:20 Sąd rodzinny** - program sądowy
**13:20 Szpital** - program obyczajowy
**14:20 Sędzia Anna Maria Wesołowska** - program sądowy
**15:20 Ukryta prawda** - program obyczajowy
**16:20 Sąd rodzinny** - program sądowy
**17:20 SOS Ekipy w akcji**
**18:20 Brzydula** - serial obyczajowy, Polska
**19:30 Zakochani po uszy**

FILM SENSACYJNY

**20:00 Ptaszek na uwięzi** - film sensacyjny, prod. USA, 1990, reż. John Badham, wyk. Mel Gibson, Goldie Hawn, David Carradine, Bill Duke, Stephen Tobolowsky, Joan Severance
**22:25 Chłopaki z Jersey** - film obyczajowy, prod. USA, 2014, reż. Clint Eastwood, wyk. John Lloyd Young, Erich Bergen, Michael Lomenda, Vincent Piazza, Christopher Walken, Freya Tingley
**01:05 Druga strona medalu** - talk show
**02:40 Noc magii**

## TV 4

**06:00** Anatomia głupoty według Richarda Hammonda **08:00** Nasz nowy dom **09:00** Strażnik Teksasu **12:00** Septagon **14:00** STOP Drogówka - magazyn **15:00** Policjantki i Policjanci - serial obyczajowy, prod. Polska **16:00** Sekrety Sąsiadów
**18:00** Septagon **19:00** Policjantki i Policjanci - serial obyczajowy **20:00** Sprawiedliwi - Wydział Kryminalny **21:00** Uciekająca panna młoda - komedia Ike Graham jest nowojorskim felietonistą. W poszukiwaniu weny twórczej wybiera się do pobliskiego baru. Tam słyszy historię dziewczyny, która uwielbia stan narzeczeński, ale boi się ślubu.
**23:30** Kobiety i mafia - program dokumentalny **00:35** Śmierć na 1000 sposobów - program dokumentalny

## TV Puls

**06:00** Nash Bridges **08:00** Lombard. Życie pod zastaw - serial obyczajowy **09:00** Rodzinny interes Akcja rozgrywa się w warsztacie samochodowym i salonie kosmetycznym. Oba biznesy prowadzą zaprzyjaźnione ze sobą rodziny - Majewscy i Wrzoskowie. **10:00** Zaklinaczka duchów **12:00** Kobra - oddział specjalny - fabularny **14:00** Agenci NCIS: Los Angeles - fabularny
**15:00** Lombard. Życie pod zastaw - serial obyczajowy **16:00** Rodzinny interes **18:00** Lombard. Życie pod zastaw - serial obyczajowy
**20:00** Taxi **21:45** Wiosła w dłoń - komedia **23:50** Królowa ringu **02:00** Ojciec Ted **03:00** Tajemnice medyczne - film akcji **04:00** Taki jest świat - program informacyjny **04:35** Z archiwum policji

## POLSAT Sport News

**08:00** Polsat Sport News **08:07** Tenis **09:00** Polsat Sport News **09:07** Tenis **10:00** Polsat Sport News **10:07** Siatkówka **11:00** Polsat Sport News **11:07** Siatkówka
**12:00** Polsat Sport News: flesh - serwis informacyjny - premiera **12:07** Tenis: ATP CUP - finał - retransmisja
**14:30** Siatkówka: Liga włoska - retransmisja **17:00** Magazyn: Magazyn Atleci - retransmisja **18:30** Koszykówka: Euroliga - Fenerbahce Beko Stambuł - FC Barcelona - live **21:00** Siatkówka: Puchar Świata, Ruhpolding - sprint mężczyzn - retransmisja **23:00** Siatkówka: Liga włoska - retransmisja **01:00** MMA: FEN - FEN23 Lubin Fight Exclusive Night 23 Mateusz Rębecki - Daguir Imavov 12.01.2019 - retransmisja

## TTV

**07:20** Ukryta prawda **08:20** Damy i wieśniaczki. Ukraina **09:30** Królowe życia - serial, Polska **10:20** Gogglebox. Przed Telewizorem **11:20** Sędzia Anna Maria Wesołowska **13:20** Włoskie zdrady **13:50** Przyłapani na zdradzie
**14:55** Królowe życia - serial, Polska **15:45** Express **16:00** Pogoda **16:05** Uwaga! - magazyn **16:30** Dżentelmeni i wieśniacy **17:30** DeFacto - Flesz **17:45** Express **18:00** Pogoda **18:03** Raport smogowy **18:05** Damy i wieśniaczki. PL **19:05** Gogglebox. Przed telewizorem **19:45** Express **20:00** Pogoda **20:05** Vlogbox. W necie **20:55** Królowe życia - serial, Polska **21:45** Express
**22:00** Usterka poradnikowy **00:00** Fachowcy **00:45** Damy i wieśniaczki. PL **01:45** Kossakowski. Szósty zmysł. Rosja **02:45** Od zera do milionera **03:45** SOS Ekipy w akcji

## TVP INFO

**08:00** Jedziemy dalej **08:15** Serwis Info Poranek **08:18** Minęła 8 **09:00** Serwis Info Poranek **09:11** Minęła 9 **10:00** Serwis Info Poranek **10:22** Pogoda Info **12:59** Serwis Info Dzień **13:50** Pogoda Info **13:59** Serwis Info Dzień **14:49** Pogoda Info **14:59** Dla niesłyszących - Serwis Info Dzień **15:29** Info Dzień **15:54** Pogoda Info **15:59** Info Dzień **17:00** Teleexpress **17:15** Teleexpress Extra
**17:32** O co chodzi - magazyn publicystyczny **18:00** Panorama **18:20** Panorama opinii - magazyn **18:37** O tym się mówi **19:30** Wiadomości
**19:58** Gość Wiadomości **20:13** Minęła 20ta **21:00** Nie da się ukryć - magazyn **21:28** Flesz Info Wieczór **21:40** Studio Lotto **21:50** W tyle wizji **22:31** W tyle wizji Extra **23:00** INFO Wieczór **23:55** Serwis Info

## Stopklatka TV

**06:00** Wojny kontenerowe - serial dokumentalny **06:20** Ślina - etiuda fabularna **06:30** Złotopolscy - komedia obyczajowa **07:30** Plebania - serial fabularny **08:30** Castle - serial fabularny **09:25** Sekrety luksusowych hoteli - film
**10:20** Zaginione światy - serial dokumentalny **11:15** Niszczycielskie żywioły - serial dokumentalny **12:05** Katastrofy w przestworzach - film dokumentalny **14:15** Chicago Fire - serial fabularny **16:00** Castle - serial fabularny
**16:55** Nowa Scena Śmiechu - rozrywkowy **17:50** Wojny kontenerowe - serial dokumentalny **18:45** Allo, Allo - serial fabularny **20:00** Psy - dramat sensacyjny **22:15** Narcos - serial fabularny **00:40** W bagnie Los Angeles - fabularny **02:45** Cisza - fabularny

eprasa.pl 52d0d64117

# ZACZĘŁO SIĘ OD ANDERSENA...

WIOLETTA PIASECKA TO POCHODZĄCA Z ELBLĄGA AUTORKA KSIĄŻEK DLA DZIECI. JEJ PIERWSZA KSIĄŻKA „ZACZAROWANA KRAINA BAJEK" ZOSTAŁA WYDANA W 1999 ROKU. PO NIEJ UKAZAŁY SIĘ KOLEJNE, A DZIECI POKOCHAŁY TWORZONE PRZEZ NIĄ HISTORIE. NAJNOWSZA TO SPISANA SPECJALNIE DLA NAJMŁODSZYCH CZYTELNIKÓW BIOGRAFIA HANSA CHRISTIANA ANDERSENA, KTÓRA POJAWIŁA SIĘ NA PÓŁKACH W 2019.

**— Dlaczego Andersen?**

— To zupełny przypadek. Spóźniłam się, gdy przydzielano studentom seminaria magisterskie. Przypadła mi wudziale praca z gramatyki opisowej, a bardzo chciałam uczęszczać na seminarium z literatury dla dzieci i młodzieży. Powiedziałam więc dziekanowi, że w takim razie napiszę dwie prace. Na szczęście zlitował się nade mną po jakimś czasie i mogłam skupić się tylko na tym temacie, który naprawdę mnie interesował.

Promotorka poinformowała, że ktoś z nas napisze o twórczości Andersena dla dorosłych. Sądziłam wówczas, że tworzył on tylko dla dzieci. Pani profesor stwierdziła, że skoro o tym nie wiem, to właśnie ja mam zająć się tematem o Andersenie. Pierwszy rozdział miał być poświęcony jego biografii.

Zawsze myślałam, że był to bogaty dziadek, który z fajką w ustach przy kominku wymyślał historie dla dzieci. Odkryłam jednak historię chłopca, który urodził się w tak biednej rodzinie, że kradł ze szpitala chleb dla siebie i rodziców. Nikt w jego rodzinie nie potrafił pisać, a ojciec z trudem nauczył się czytać. Nauka dostępna była wówczas tylko dla chłopców z bogatych domów.

Bardzo zaangażowałam się w pracę nad rozdziałem biograficznym. Jeździłam po uczelniach i bibliotekach, by zgromadzić jak najwięcej informacji na temat życia Andersena. Już na piątym roku zaczęłam pisać o nim książkę dla dzieci, ale nie przypuszczałam, że znajdę wydawcę. Pisałam bardziej dla siebie. Książka po raz pierwszy ukazała się w 2001 roku, potem w 2004, ale umowa z wydawcą zablokowała mi do niej prawa autorskie na 15 lat. Nie było dnia, żeby ktoś nie pytał o tę książkę. Cieszę się, że po 15 latach znów trafi do księgarń.

**— Czy dzieci interesują życiorysy znanych osób?**

— Tak, jeżeli są odpowiednio napisane. Z okazji setnej rocznicy odzyskania niepodległości napisałam książkę „Ignaś. Opowieści patriotyczne", która opowiada o Ignacym Janie Paderewskim. Sprzedała się w gigantycznym nakładzie. Chciałam jednak pokazać dzieciom, że do odzyskania niepodległości nie przyczynili się tylko wielcy i znani, ale też tysiące nieznanych osób, których imię poszło w zapomnienie. Cisi bohaterowie.

Jedną z takich osób jest dziewczynka, która urodziła się na Syberii, a jej marzeniem było uczyć dzieci języka polskiego, co w tamtych czasach było surowo zabronione. Na podstawie jej historii powstała „Faustynka", opowieść o Faustynie Morzyckiej. Faustyna była również bohaterką Siłaczki Stefana Żeromskiego. W lutym ukaże się najnowsza książka dla dzieci — „Lolek, zanim został Janem Pawłem II" — z okazji setnej rocznicy urodzin papieża. Ujęłam w niej ciekawostki z jego życia — na przykład taką, że gdy tydzień przed komunią zmarła mama Karola, nikt nie pomyślał, bo każdy z dorosłych był pochłonięty ważniejszymi sprawami, że mały Karol nie miał butów do pierwszej komunii. Na pamiątkowym, komunijnym zdjęciu ma na sobie dziewczęce białe pantofelki pożyczone od córki sąsiadki.

Fot. archiwum prywatne

Wioletta Piasecka: Mam słabość do dzieci, a one mają słabość do mnie

**— Jak zaczęła się twoja kariera pisarska?**

— Matematyka nie była moją pasją, ale uczyłam się dobrze z polskiego, historii i języków. Gdy ukończyłam filologię polską, nie było pracy. Zatrudniłam się więc w firmie budowlanej, w której obliczałam podatki. Z językiem polskim miało to niewiele wspólnego. Jedynie synkowi, gdy nie mógł zasnąć, a nigdy nie zasypiał bez bajki na dobranoc, czytałam, a potem pisałam bajkowe opowieści. Po pracy, a często nocami, żeby nie zapomnieć naszego pięknego języka, pisałam bajki.

Mam wielką słabość do dzieci, a one mają słabość do mnie. Bardzo łatwo nawiązujemy kontakt, ale nigdy nie przypuszczałam, że będę dla nich pisać na poważnie i się z tego utrzymywać. Początkowo pisanie traktowałam jak odskocznię od przyziemnej pracy. Do dziś się zastanawiam, skąd miałam tyle zapału, żeby po całodziennej pracy pisać w nocy. I do dziś zachodzę w głowę, skąd miałam odwagę założyć działalność gospodarczą — wyłącznie literacką i bez planu B i żyć tylko z pisania. Moja pierwsza książka „Zaczarowana kraina bajek" została wydana przez Quo Vadis w 1999. Do dziś pamiętam, jak nie mogłam doczekać się tej publikacji.

**— Co jest najważniejsze w twojej pracy?**

— Moja praca to nie tylko pisanie książek, ale też warsztaty literackie, scenariusze teatralne i przede wszystkim spotkania autorskie, których jest już za mną ponad 1750. Spotkanie dzielę na trzy części. W pierwszej opowiadam którąś z baśni czy prawdziwą historię, ale przerywam w kulminacyjnym momencie, by dzieci mogły doczytać w bibliotece. Kolejna część to kabaret pluszakowy oparty na moich wierszach, w którym występują dzieci. Ostatnia, to wywiad z pisarzem. Dzieci zawsze mają dużo pytań. Od jakiegoś czasu prowadzę też kanał na YouTube, na którym opowiadam o książkach i spotkaniach autorskich.

Prowadzę też zajęcia literackie dla młodzieży. Niektóre z warsztatów, bardziej niż inne, zapadają mi w pamięci. Na przykład te z miejscowości Korzenna nieopodal Nowego Sącza. Na te warsztaty przychodziła młodzież od 10 do 17 roku życia. Warsztaty odbywały się w wakacje, trwały przez tydzień, po cztery godziny dziennie. Uczyliśmy się tworzyć bohaterów i pisać dialogi z prawdziwego zdarzenia. Do tej pory dzieci piszą do mnie, że to były najlepsze wakacje ich życia. Piszę też scenariusze dla teatrów. Najczęściej dla Teatru Muzycznego Syrenka w Warszawie i Teatru Zielony Melonik w Rzeszowie.

**— Czy bajki mogą działać na dzieci terapeutycznie?**

— Oczywiście, współpracuję między innymi z Ośrodkiem Szkolno-Wychowawczym nr 2 w Elblągu, a w placówce w Skarżysku-Kamiennej powstał nawet ogród inspirowany moimi bajkami „Baśniowy ogród Wioletty Piaseckiej". Każda z opowieści czegoś uczy, nie tylko czytelników, ale też mnie. Wiary w siebie, we własne możliwości, pokory, podnoszenia się po porażkach. Ale nie tylko tego. Zbieram do książek dużo informacji i przekazuję dzieciom różne ciekawostki.

— Czy najmłodsi chętnie sięgają po książki?

— Mam kontakt z pracownikami bibliotek, według nich dzieci coraz mniej czytają. Sięgają głównie po szkolne lektury. Znaczny wpływ na taki stan rzeczy mają rodzice, gdy maleństwu dają do ręki tablet czy telefon dla „świętego spokoju". Powinniśmy pamiętać, że warto sięgać po książki, jeśli chcemy trenować wyobraźnię i przy okazji pięknie się wysławiać.

**Kamila Kornacka**

**Wioletta Piasecka**

Urodziła się w 1970 r. w Elblągu. Ukończyła filologię polską na Uniwersytecie Gdańskim. Pracę magisterską napisała z dziedziny literatury dla dzieci i młodzieży. Temat pracy „Baśnie Hansa Chrystiana Andersena znane i nieznane – badania nad czytelnictwem". Jest autorką ponad 40 baśni i bajek dla dzieci, dwóch biografii, m.in. Hansa Chrystiana Andersena i Faustyny Morzyckiej, czterech sztuk teatralnych i wielu słuchowisk radiowych. Jej marzeniem jest napisanie pierwszej książki dla dorosłych, do czego się właśnie przygotowuje.

REKLAMA

Punkt Informacyjny Fundusze Europejskie

Lokalny Punkt Informacyjny Funduszy Europejskich w Elblągu zaprasza na

bezpłatne spotkanie informacyjne adresowane do osób poszukujących wsparcia na założenie działalności gospodarczej

**„Fundusze Europejskie na założenie firmy".**

W spotkaniu udział wziąć mogą wszystkie osoby zainteresowane pozyskaniem unijnego wsparcia na założenie własnej firmy. Podczas spotkania przedstawione zostaną warunki i zasady udzielania bezzwrotnych dotacji oraz pożyczek na założenie działalności gospodarczej. Dodatkowo uczestnicy dowiedzą się, jakie są możliwości rozwoju nowo powstałej firmy poprzez wsparcie z Regionalnego Programu Operacyjnego Województwa Warmińsko-Mazurskiego na lata 2014-2020.

Formularz zgłoszeniowy dostępny na stronie
**www.rpo.warmia.mazury.pl**

Znajdź najbliższy Punkt Informacyjny:
**www.funduszeeuropejskie.gov.pl**

Kiedy:
**30 stycznia 2020 r.**

Gdzie:
**Elbląg**
**ul. Kościuszki 132**
**Hotel Młyn**

Zgłoszenia:
**Elbląg:**
**lpielblag@warmia.mazury.pl**

Telefon:
**55 620 09 13/14/16**

Fundusze Europejskie | Rzeczpospolita Polska | Unia Europejska Europejskie Fundusze Strukturalne i Inwestycyjne

Projekt jest współfinansowany ze środków Funduszu Spójności Unii Europejskiej w ramach Programu Pomoc Techniczna 2014-2020

720otbr-A-P

eprasa.pl 52d0d64117

# SUPERSOŁTYS 2020 POSZUKIWANY!

DBA O WIEŚ, ROZWIĄZUJE CODZIENNE PROBLEMY I JEST ŁĄCZNIKIEM MIĘDZY JEJ MIESZKAŃCAMI A WŁADZAMI GMINY. DZIŚ SOŁTYS TO NIE TYLKO URZĘDNIK, ALE TEŻ LIDER WSI. RUSZA KOLEJNA EDYCJA NASZEJ AKCJI. SZUKAMY SUPERSOŁTYSA 2020!

Dobry sołtys, to skarb. Widzą o tym mieszkańcy wsi i sołectw. I nową drogę wybuduje, i świetlicę zmodernizuje. Jak trzeba, to sam zakasze rękawy i da dobry przykład.

Sołtys to urząd z tradycją. Jego początki sięgają XII wieku. Dziś już sołtys nie jest sędzią, jak to było w średniowieczu, ale jego rola jest bardzo ważna. Od 1990 roku sołtys jest reprezentantem społeczności wiejskiej i działa na podstawie uprawnień nadanych mu przed radę gminy. To sołtysi są liderami lokalnych społeczności i odpowiadają za wykorzystanie funduszu sołeckiego. Liczą się ze zdaniem mieszkańców, podpowiadają rozwiązania i walczą o lepszą przyszłość. Są urodzonymi społecznikami.

Co roku chcemy docenić najlepszych sołtysów w naszym regionie. Dlatego ruszamy z akcją SuperSołtys 2020.

W ubiegłym roku Tytuł SuperSołtysa województwa warmińsko-mazurskiego otrzymała Maria Nadolska, sołtys Boleszyna w gminie Grodziczno.

Zwyciężczyni na czele wsi stoi już 32 lata. — Nie spodziewałam się wogóle, że zdobędę taki tytuł! — nie kryła wzruszenia podczas odbioru statuetki. — Jestem wdzięczna swojej lokalnej społeczności, że na mnie głosowała. Jetem bardzo szczęśliwa, ale też zaskoczona wynikiem. Myślałam, że to będzie tylko zabawa. A to ruszyła cała lawina tych głosów i jest zwycięstwo!

Jak dziś Maria Nadolska wspomina ten dzień? — To był wielki sukces — mówi. — Zupełnie niespodziewany. Nie wiem, co zaważyło na tym, że wygrałam.

Cały 2019 rok obfitował w sukcesy i nowe inwestycje. — Udało się położyć polbruk koło sali świetlicowej i teraz jest pięknie. Bawiliśmy się też na festynie wielopokoleniowym. Obchodziliśmy Dzień Seniora — jego uczestnicy wychodzili z niego bardzo zadowoleni — wylicza nasza laureatka. — Wszystko to udało się sfinansować z funduszu sołeckiego.

Boleszyn z każdym rokiem pięknieje. — Relacje z ludźmi są dobre, ale wiadomo, że nie da się uszczęśliwić wszystkich — mówi Maria Nadolska. — Teraz walczymy o szkołę, żeby nam jej nie zamknęli. Na razie radni się wstrzymali z tą decyzją, ale nigdy nic nie wiadomo. W szkole jest mało dzieci, ale nie damy tej szkoły zamknąć. Naszym marzeniem jest to, żeby powiat wyremontował nam drogę powiatową. Jest pełna dziur. Chcielibyśmy też, aby chociaż w dni targowe bus woził ludzi z Boleszyna do Nowego Miasta Lubawskiego i odwrotnie. Starsi ludzie tego potrzebują. My sami tego nie załatwimy.

Maria Nadolska cały czas wyznacza sobie kolejne zadania. Zależy jej, żeby wieś była czysta i estetyczna. — W tym roku chcemy nad naszym bagienkiem postawić wiatę. Ale taką masywną, solidną, zrobioną przez tartak. Planujemy też postawienie fontanny oświetleniowej. Mam nadzieję, że się uda.

Pani Maria miała zaledwie 23 lata, kiedy społeczność wiejska zadecydowała, żeby to ona właśnie chwyciła za ster. — Był strach — przyznaje. — Byłam młoda, nie wiedziałam za dużo. Ale odważyłam się i zostałam sołtysem.

Nigdy nie żałowała swojej decyzji. Może liczyć na wsparcie swojego męża, któremu pomaga w prowadzeniu gospodarstwa rolnego.

Fot. Zbigniew Woźniak

Ubiegłoroczni laureaci. Od lewej: Iwona Skwarko, Piotr Hauzer, Maria Nadolska

Iwona Skwarko, sołtyska Klebarka Małego w gminie Purda zdobyła w ubiegłej edycji tytuł Srebrnego Sołtysa oraz tytuł SuperSołtysa powiatu olsztyńskiego. I choć od tego wydarzenia minął rok, swój sukces wspomina z sentymentem. — Pamiętam, jak byłam zaskoczona, że ten konkurs przybrał taką rangę, taki wymiar, tak wielką skalę — wspomina w rozmowie z nami. — Kiedy zwyciężyłam, miałam za sobą zaledwie 15 miesięcy urzędowania. A tu taki tytuł. Olbrzymia radość i zaskoczenie.

Co się wydarzyło od tego czasu? — Nasza wieś cały czas się rozbudowuje — nie kryje dumy Iwona Skwarko. — Działamy intensywnie. Długo czekaliśmy na rozbudowę dróg i wreszcie się udało. Tym projektem żyje cała wioska.

Jednak przebudowa dróg to niewdzięczne zadanie, które rodzi napięcia i dyskomfort. Dlatego Iwona Skwarko stara się łagodzić konflikty i mimo trudności dbać o miłą atmosferę. — Tłumaczę ludziom, że trzeba to przetrwać — uśmiecha się. — Że będzie lepiej. Każdemu przecież zależy na organizacji ruchu we wsi.

Czy nasza akcja to dobry pomysł na promocję funkcji sołtysa? Iwona Skwarko nie ma wątpliwości, że tak. — To wciąż niedoceniany urząd — opowiada. — A to przecież sołtys jest na pierwszym froncie, jeśli chodzi o kontakt z mieszkańcami. A przecież nie zawsze się da wszystkich zadowolić.

Nasza ubiegłoroczna laureatka zauważa, że nie każdy sprawdzi się w tej roli. – Trzeba być społecznikiem i chcieć przeznaczać swój czas prywatny na prawy wsi — mówi. — Trzeba o prostu to czuć. Bycie sołtysem dla samego tytułu nie ma sensu. Nie tędy droga.

Jaki powinien być dobry sołtys? Zapytaliśmy o to Piotra Hauzera, który w ubiegłym roku zdobył tytuł Brązowego Sołtysa regionu. — Przede wszystkim spokojny, potrafiący słuchać. I taki, który jednocześnie potrafi wyciszyć społeczeństwo. Bo bywa ono wyrywne. Sołtys musi też umieć się porozumiewać z innymi, być człowiekiem komunikatywnym.

Poprzedni rok był bardzo owocny dla pana Piotra. — W Linowcu udało się postawić ogrodzenie na placu zabaw, jest też nowa droga. I statuetka Brązowego Sołtysa, która stoi w honorowym miejscu, na komodzie — uśmiecha się.

I choć jest dopiero po trzydziestce, ma doświadczenie i wiedzę, która pomaga mu jak najlepiej pełnić swoją funkcję. Jak mówi, wiele nauczył się przy teściu, który wiele lat sprawował urząd sołtysa/

Tacy są nasi laureaci: bardzo aktywni, pełni entuzjazmu i zapału. Szukamy kolejnych sołtysów, których moglibyśmy docenić. Energicznych, z pomysłami i planami na przyszłość. Takich, dzięki którym wioski tętnią życiem. Liderów swoich małych społeczności. Wierzymy, że dzięki naszym Czytelnikom ich poznamy.

**Aleksandra Tchórzewska**

Więcej na **gazetaolsztynska.pl**

REKLAMA

194319otbr-a-G

## AURA I GALERIA WARMIŃSKA ZAGRAJĄ Z WOŚP

11.01
Olsztyn

Dwie olsztyńskie galerie handlowe — Aura i Galeria Warmińska — zapraszają w sobotę 11 stycznia na 28. finał wielkiej Orkiestry Świątecznej Pomocy. W obu galeriach będzie moc atrakcji. Będzie też okazja do wrzucenia datku do puszki wolontariuszy Orkiestry. WOŚP zagra w tym roku w niedzielę 12 stycznia, ale jest to niedziela wolna od handlu, więc finał imprezy charytatywnej odbędzie się w Aurze i Galerii Warmińskiej dzień wcześniej. O godz. 13 orkiestrowe granie rozpocznie Aura Centrum Olsztyna. Po oficjalnym otwarciu koncert zagra Jakub Qbek Zajączkowski, laureat „Szansy na sukces", uczestnik „Must be the music" oraz „The Voice od Poland". Następnie odbędzie się przedstawienie pantomimy w wykonaniu dzieci z Specjalnego Ośrodka Szkolno-Wychowawczego dla dzieci niesłyszących oraz dorosłych z Polskiego Związku Głuchoniemych Oddziału Warmińsko- Mazurskiego w Olsztynie.

W programie: pokazy taneczne, koncerty i wiele atrakcji, w tym nauka gry na afrykańskich bębnach. Poza sceną na klientów Aury także będzie czekało wiele atrakcji: malowanie buziek dzieciom, możliwość zrobienia zdjęć na ściankach z teatru lalek, czy warsztaty plastyczne dla dzieci. W Galerii Warmińskiej Orkiestra zacznie grać o godz. 14.00. Tuż po ceremonii otwarcia zagra zespół Metro, któremu patronatu udziela słynny teatr Buffo. Na scenie w Galerii będzie można podziwiać występy muzyków i tancerzy, m.in. ze znanego olsztyńskiego Pryzmatu, a uczennice ZSEH w Olsztynie w strojach i fryzurach z lat 20, 30 XX w dadzą pokaz charlestone'a. Magdalena Faszcza i Studio Rytm zaprezentują flamenco i taniec brzucha w wykonaniu grup Ritmo Flamenco i Raqs Hayal. Odbędzie się także występ pantomimy a Olsztyński Teatr Uliczny pokaże spektakl „Dziewczyna z pochodniami", jako Światełko do Nieba. Z uwagi na dobro zwierząt w tym roku Światełko będzie uatrakcyjnione pokazem fontanny zimnych ogni wysokich na 5 m.
Także w Galerii Warmińskiej poza sceną będą dodatkowe atrakcje, m.in. pokazy golden retriwerów, fotobudki, czy stoiska wojskowe, edukacyjne i zdrowotne.

eprasa.pl 52d0d64117

# Krzyżówka klasyczna z hasłem

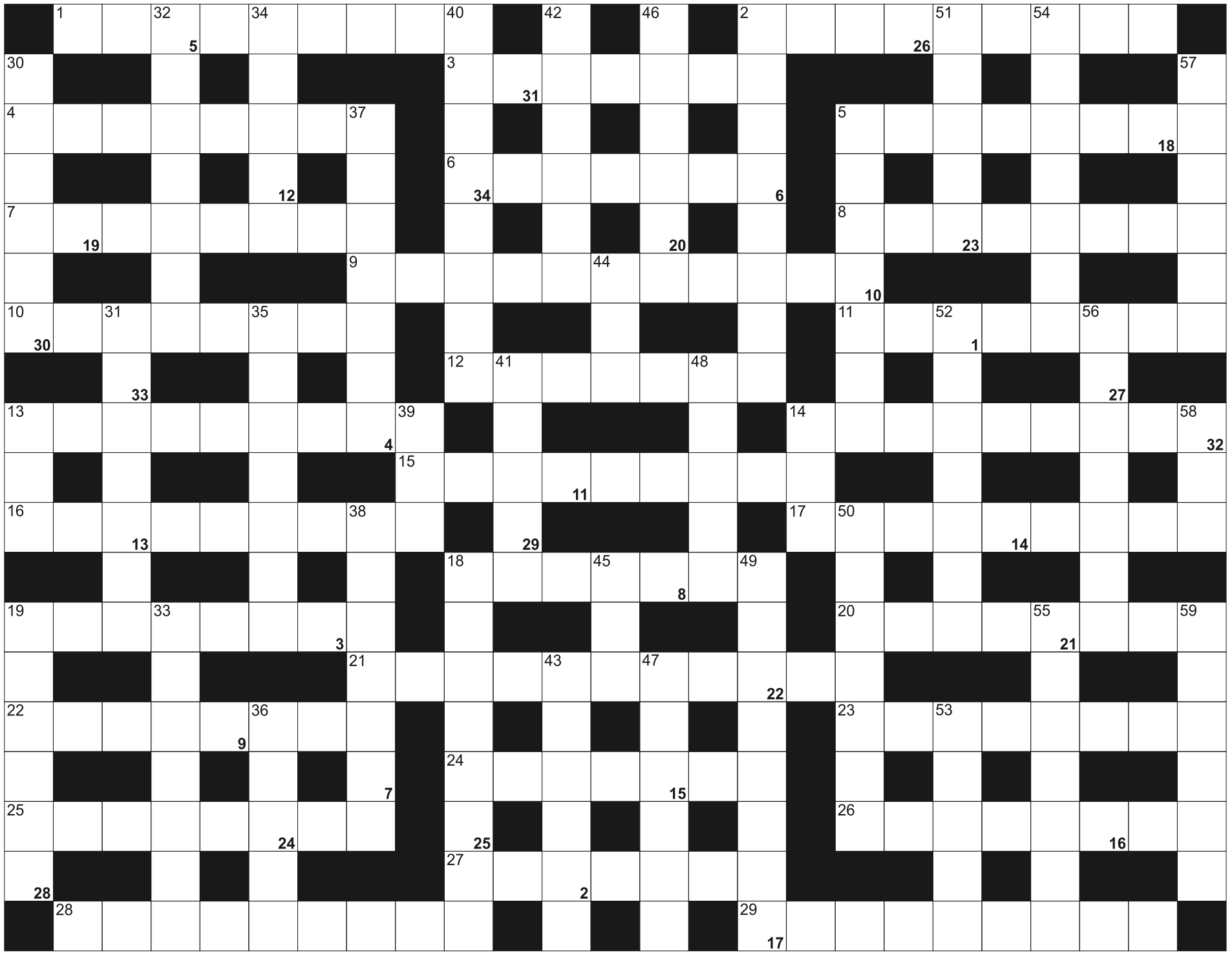

**Litery z pól ponumerowanych od 1 do 34, utworzą rozwiązanie - przysłowie:**

| | | | | | | | | | | | | | | | | | | | | | | | | |
|---|---|---|---|---|---|---|---|---|---|---|---|---|---|---|---|---|---|---|---|---|---|---|---|---|
| 1 | 2 | 3 | 4 | 5 | 6 | 7 | 8 | 9 | | 10 | 11 | 12 | | 13 | | 14 | 15 | 16 | 17 | 18 | 19 | | 20 | 21 |
| 22 | 23 | 24 | 25 | 26 | | 27 | 28 | 29 | 30 | 31 | 32 | 33 | 34 | | | | | | | | | | | |

**POZIOMO:** 1) muza teatru; 2) Gerard, francuski aktor, grał Obeliksa; 3) drapieżny ssak morski, otaria; 4) kaczka jarzębata inaczej; 5) otoczaki; 6) rzeka w Toskanii, płynie w Grosseto; 7) ustawodawczy zbiorowy akt łaski; 8) badają język i kulturę Arabów; 9) słynny autor proroctw i astrolog; 10) Jolie, aktorka, grała Larę Croft; 11) nadgniły, spleśniały; 12) jeden z wulkanów nad jeziorem Atitlan; 13) nadawany niektórym listom; 14) wyborcy; 15) specjalista od ptaków; 16) choroba o symbolu AD; 17) dawna kraina na obszarze Szkocji; 18) Butlogłów, wal północny; 19) Wielka w Europie; 20) spodnie do jazdy konnej; 21) przecenianie własnej wartości, zasług; 22) zwycięzcy konkursu; 23) bandyta z nożem; 24) kraina historyczna w miejscu Toskanii; 25) biuro hotelowe; 26) męski odpowiednik imienia Amadea; 27) Bajkał lub Tanganika; 28) graniczy z Salwadorem i Hondurasem; 29) odczytuje poziom glukozy we krwi

**PIONOWO:** 2) Stig, pisarz szwedzki "Weselne kłopoty"; 5) baśniowy karzeł; 13) Zadora, amerykańska aktorka; 14) Werner, kompozytor niemiecki "Peer Gynt"; 18) jedlica, zimozielone drzewo; 19) słynny utwór Maurice'a Ravela; 30) nocna w fabryce; 31) neutronowe i spadające; 32) francuscy bracia, pionierzy kinematografii; 33) pocisk podwodny; 34) jednostka floty wojennej; 35) dramat Krasińskiego z akcją w Rzymie; 36) do kupienia na giełdzie; 37) dochody rodziny królewskiej; 38) cienka tkanina na koszule i bluzki; 39) saneczkowy lub żużlowy; 40) sekcja zwłok; 41) argentyński taniec; 42) modrak, niebieski kwiat polny; 43) cecha poezji; 44) Dries van, były premier Holandii; 45) lew dla naukowca; 46) Margaret, napisała "Opowieść podręcznej"; 47) "Królowa ..." powieść Dumasa; 48) imię lwa z Narnii; 49) znawca historii rodów; 50) państwo z Tiraną; 51) ludowy taniec z Kuby; 52) prezydenckie ustawy; 53) z werwą, z zapałem; 54) pies Obeliksa; 55) opad śniegu z silnym wiatrem; 56) kombinezon lub garnitur; 57) blaszki na strojach ludowych; 58) angielska herbata; 59) członek mafii japońskiej

eprasa.pl 52d0d64117

Krajowy Ośrodek Wsparcia Rolnictwa

ODDZIAŁ TERENOWY W OLSZTYNIE
10-448 OLSZTYN, UL. GŁOWACKIEGO 6
TEL. 89 52-48-800, FAX. 89 52-48-802

| Sekcja Zamiejscowa | Adres | Telefon | Sekcja Zamiejscowa | Adres | Telefon |
|---|---|---|---|---|---|
| **Elbląg** | ul.Nowodworska10B | (55)230-65-20 | **Bartoszyce** | ul.G.Roweckiego 2 | (89)762-79-10 |
| **Grabin** | Grabin 17 | (89)642-56-40 | **Działdowo** | ul.M.Skłodowskiej-Curie 35 | (23)698-07-80 |
| **Kamionek** | Kamionek 25 | (89)624-32-12 | **Morąg** | ul.Dworcowa 13 | (89)757-85-20 |
| **Korsze** | ul.W.Polskiego41A | (89)754-26-20 | **Ełk** | ul.Zamkowa 8 | (87)621-74-60 |
| **Lidzbark Warm.** | ul.Ornecka 6 | (89)767-78-10 | **Olecko** | ul.Os.Lesk 20 | (87)523-43-10 |
| | | | **Bystre** | Bystry 6A | (87)428-42-51 |

| Lp. | Powiat | Gmina | Działka | | | Charakter nieruchomości | Rodzaj przetargu | Cena wywoławcza (w zł) | Czynsz wywoławczy (w dt) | Termin przetargu | | Miejsce przetargu | Informacje pod tel. |
|---|---|---|---|---|---|---|---|---|---|---|---|---|---|
| | | | obręb | numer | powierzchnia ogółem w ha | | | | | data | godzina | | |
| 1 | ostródzki | Ostróda | Pietrzwałd | 391 | 0,5500 | rolna | nieograniczony | 10 500,00 | xxx | 22.01.2020 | 10:00 | SZ Grabin | 896425648 |
| 2 | ostródzki | Grunwald | Gierzwałd | 30/2 | 0,1300 | nierolna | nieograniczony | 19 511,49 | xxx | 23.01.2020 | 12:00 | SZ Grabin | 896425648 |
| 3 | ostródzki | Grunwald | Rychnowska Wola | 144 | 0,1000 | rolna | nieograniczony | 4 100,00 | xxx | 23.01.2020 | 10:00 | SZ Grabin | 896425648 |
| 4 | kętrzyński | Kętrzyn | 4 Kętrzyn | 2/104 | 0,0102 | nierolna | nieograniczony | 7 000,00 | xxx | 23.01.2020 | 12:00 | OT Olsztyn | 895248947 |
| 5 | kętrzyński | Kętrzyn | Martiany | 3/59 | 0,0659 | rolna | nieograniczony | 18 300,00 | xxx | 23.01.2020 | 12:00 | OT Olsztyn | 895248947 |
| 6 | kętrzyński | Korsze | Glitajny | 14/88 | 0,0455 | nierolna | nieograniczony | 2 300,00 | xxx | 23.01.2020 | 10:00 | OT Olsztyn | 895248947 |
| 7 | giżycki | Miłki | Staświny | 2/55 | 0,0882 | nierolna | nieograniczony | 11 050,00 | xxx | 23.01.2020 | 09:30 | SZ Bystry | 874284251 |
| 8 | olsztyński | Jeziorany | Franknowo | 133/1, 137/5 | 0,5100 | rolna | nieograniczony | 12 200,00 | xxx | 24.01.2020 | 10:00 | SZ Bartoszyce | 897627910 |
| 9 | olsztyński | Jeziorany | Franknowo | 179/3, 180/1 | 0,3800 | rolna | nieograniczony | 17 900,00 | xxx | 24.01.2020 | 10:00 | SZ Bartoszyce | 897627910 |
| 10 | olsztyński | Jeziorany | Franknowo | 338 | 0,3300 | rolna | nieograniczony | 7 900,00 | xxx | 24.01.2020 | 10:00 | SZ Bartoszyce | 897627910 |
| 11 | olsztyński | Jeziorany | Żardeniki | 164/1 | 1,5900 | rolna | nieograniczony | 34 100,00 | xxx | 24.01.2020 | 10:00 | SZ Bartoszyce | 897627910 |
| 12 | działdowski | Działdowo | Zakrzewo | 206/2 | 0,3971 | rolna | nieograniczony | 15 900,00 | xxx | 24.01.2020 | 11:00 | SZ Działdowo | 236980784 |
| 13 | działdowski | Działdowo | Filice | 127 | 1,6307 | nierolna | nieograniczony | 128 500,00 | xxx | 24.01.2020 | 12:00 | SZ Działdowo | 236980784 |
| 14 | nidzicki | Nidzica | Załuski | 24/1 | 0,3879 | nierolna | nieograniczony | 55 060,00 | xxx | 24.01.2020 | 14:00 | SZ Działdowo | 236980785 |
| 15 | nidzicki | Nidzica | Rączki | 53/7 | 0,3692 | rolna | nieograniczony | 12 800,00 | xxx | 24.01.2020 | 13:00 | SZ Działdowo | 236980785 |
| 16 | działdowski | Działdowo | Ruszkowo | udz. 1/9 w dz. 351 | 0,0516 | nierolna | nieograniczony | 2 890,00 | xxx | 24.01.2020 | 10:00 | SZ Działdowo | 236980785 |
| 17 | mrągowski | Sorkwity | Kozłowo | 275/42 | 0,3371 | nierolna | nieograniczony | 52 830,00 | xxx | 24.01.2020 | 10:00 | OT Olsztyn | 895248947 |
| 18 | giżycki | Miłki | Miłki | 158/1 | 0,0752 | nierolna | nieograniczony | 3 050,00 | xxx | 24.01.2020 | 09:00 | SZ Bystry | 874284251 |
| 19 | mrągowski | Piecki | Piecki | 210/8 | 0,3000 | rolna | nieograniczony | 18 000,00 | xxx | 24.01.2020 | 10:00 | SZ Ełk | 876217452 |
| 20 | olecki | Kowale Oleckie | Kowale Oleckie | 557/105, 557/109 | 0,4769 | nierolna | nieograniczony | 30 000,00 | xxx | 27.01.2020 | 13:30 | SZ Olecko | 875234310 |
| 21 | kętrzyński | Kętrzyn | Stara Różanka | 70/5 | 0,6183 | rolna | nieograniczony | xxx | 4,29 | 28.01.2020 | 10:00 | SZ Korsze | 897542630 |
| 22 | olsztyński | Biskupiec | Rudziska | 17 | 0,3300 | rolna | nieograniczony | 10 100,00 | xxx | 28.01.2020 | 10:00 | OT Olsztyn | 895248953 |
| 23 | olsztyński | Biskupiec | Rudziska | 20 | 0,1700 | rolna | nieograniczony | 5 500,00 | xxx | 28.01.2020 | 10:00 | OT Olsztyn | 895248953 |
| 24 | olsztyński | Biskupiec | Rudziska | 123 | 0,4500 | rolna | nieograniczony | 33 440,00 | xxx | 28.01.2020 | 10:00 | OT Olsztyn | 895248953 |
| 25 | braniewski | Lelkowo | Głębock | 177/25 | 0,9667 | nierolna | nieograniczony | 42 950,00 | xxx | 28.01.2020 | 11:00 | SZ Elbląg | 552306529 |
| 26 | elbląski | Młynary | Kwietnik | 49/4 | 0,1349 | rolna | nieograniczony | xxx | 0,77 | 28.01.2020 | 10:00 | SZ Elbląg | 552306529 |
| 27 | olsztyński | Biskupiec | Lipowo | 2/3, 2/29 | 0,5994 | rolna | nieograniczony | 21 100,00 | xxx | 29.01.2020 | 10:00 | OT Olsztyn | 895248953 |
| 28 | olsztyński | Biskupiec | Lipowo | 9 | 0,3300 | nierolna | nieograniczony | 29 700,00 | xxx | 29.01.2020 | 10:00 | OT Olsztyn | 895248953 |
| 29 | ostródzki | Morąg | Bogaczewo | 232 | 0,1000 | rolna | nieograniczony | 6 130,00 | xxx | 30.01.2020 | 12:00 | SZ Morąg | 897578524 |
| 30 | ostródzki | Morąg | Bogaczewo | 230 | 0,1800 | rolna | nieograniczony | 10 940,00 | xxx | 30.01.2020 | 11:00 | SZ Morąg | 897578524 |
| 31 | ostródzki | Morąg | Bogaczewo | 175/6 | 0,1600 | rolna | nieograniczony | 5 840,00 | xxx | 30.01.2020 | 10:00 | SZ Morąg | 897578524 |
| 32 | olsztyński | Biskupiec | Labuszewo | 196/15 | 0,6472 | nierolna | nieograniczony | 56 550,00 | xxx | 30.01.2020 | 10:00 | OT Olsztyn | 895248953 |
| 33 | olsztyński | Biskupiec | Labuszewo | 196/16 | 0,1598 | nierolna | nieograniczony | 13 000,00 | xxx | 30.01.2020 | 10:00 | OT Olsztyn | 895248947 |
| 34 | olsztyński | Biskupiec | Botowo | 127/3 | 0,2000 | rolna | nieograniczony | 7 600,00 | xxx | 30.01.2020 | 10:00 | OT Olsztyn | 895248953 |
| 35 | mrągowski | Sorkwity | Borowo | 101, 102 | 0,5850 | nierolna | nieograniczony | 74 000,00 | xxx | 04.02.2020 | 10:00 | SZ Korsze | 897542627 |
| 36 | mrągowski | Sorkwity | Borowo | 105 | 0,3290 | nierolna | nieograniczony | 42 000,00 | xxx | 04.02.2020 | 10:00 | SZ Korsze | 897542627 |
| 37 | mrągowski | Sorkwity | Stary Gieląd | 159/1 | 0,1500 | nierolna | nieograniczony | 32 100,00 | xxx | 04.02.2020 | 12:00 | SZ Korsze | 897542627 |



eprasa.pl 52d0d64117

| Lp. | Powiat | Gmina | Działka | | | Charakter nieruchomości | Rodzaj przetargu | Cena wywoławcza (w zł) | Czynsz wywoławczy (w dt) | Termin przetargu | | Miejsce przetargu | Informacje pod tel. |
|---|---|---|---|---|---|---|---|---|---|---|---|---|---|
| | | | obręb | numer | powierzchnia ogółem w ha | | | | | data | godzina | | |
| 38 | ostródzki | Morąg | Tątławki | 421/3 | 0,4114 | rolna | nieograniczony | 10 990,00 | xxx | 04.02.2020 | 11:00 | SZ Morąg | 897578524 |
| 39 | ostródzki | Morąg | Raj | 65/7 | 0,4751 | rolna | nieograniczony | 31 280,00 | xxx | 04.02.2020 | 10:00 | SZ Morąg | 897578524 |
| 40 | ostródzki | Morąg | Żabi Róg | 283/4 | 0,4415 | nierolna | nieograniczony | 51 990,00 | xxx | 05.02.2020 | 12:00 | SZ Morąg | 897578524 |
| 41 | ostródzki | Morąg | Słonecznik | 107/5 | 0,1100 | rolna | nieograniczony | 3 330,00 | xxx | 05.02.2020 | 11:00 | SZ Morąg | 897578524 |
| 42 | ostródzki | Morąg | Łączno | 138/2, 147 | 0,3500 | nierolna | nieograniczony | 23 300,00 | xxx | 05.02.2020 | 10:00 | SZ Morąg | 897578524 |
| 43 | kętrzyński | Reszel | Siemki | 228/4 | 0,3104 | nierolna | nieograniczony | 14 800,00 | xxx | 06.02.2020 | 10:00 | SZ Korsze | 897542623 |
| 44 | kętrzyński | Reszel | Siemki | 246/5 | 0,5600 | nierolna | nieograniczony | 26 200,00 | xxx | 06.02.2020 | 10:00 | SZ Korsze | 897542623 |
| 45 | elbląski | Gronowo Elbląskie | Fiszewo | 20/14, 20/15, 20/16, 20/19, 20/20, 20/21, 20/22, 20/23, 20/24, 20/35, 20/36, 20/39, 20/81 | 1,8718 | rolna / nierolna | nieograniczony | xxx | 19,04 | 06.02.2020 | 11:00 | SZ Elbląg | 552306532 |
| 46 | kętrzyński | Kętrzyn | Smokowo | udział w działkach 10/14, 10/12 | 0,4486 | lokalowa | nieograniczony | 22 000,00 | xxx | 06.02.2020 | 12:00 | SZ Korsze | 897542636 |
| 47 | kętrzyński | Kętrzyn | Wopławki | 82/18 | 0,0712 | nierolna | nieograniczony | 4 200,00 | xxx | 06.02.2020 | 12:00 | SZ Korsze | 897542636 |
| 48 | ostródzki | Grunwald | Szczepankowo | 124/25, 124/26 | 35,1224 | rolna | ograniczony | xxx | 185,89 | 14.02.2020 | 10:00 | OT Olsztyn | 895248947 |
| 49 | ostródzki | Grunwald | Szczepankowo | 124/27, 124/28 | 26,1115 | rolna | ograniczony | xxx | 134,4 | 14.02.2020 | 10:00 | OT Olsztyn | 895248947 |
| 50 | ostródzki | Grunwald | Szczepankowo | 124/29, 124/30 | 57,0837 | rolna | ograniczony | xxx | 262,81 | 18.02.2020 | 10:00 | OT Olsztyn | 895248947 |
| 51 | braniewski | Pieniężno | Cieszęta | 83/2, 77 | 72,2929 | nierolna | ograniczony | xxx | 297,19 | 19.02.2020 | 11:00 | SZ Elbląg | 552306532 |

**Wykazy oraz ogłoszenia przetargów wywieszone zostaną w siedzibie Oddziału Terenowego KOWR w Olsztynie oraz siedzibie gminy właściwej ze względu na położenie nieruchomości.**
**Szczegółowe informacje o nieruchomościach oraz pełną treść ogłoszeń można uzyskać w siedzibie Oddziału Terenowego KOWR w Olsztynie, ul. Głowackiego 6, tel. 89 52 48 800, fax 89 52 48 802 lub 807**

**www.kowr.gov.pl**

3020otbr-b -0

# ŚMIECH I ZWIERZAKI TO ZDROWIE

OD 2017 ROKU W ZAJĘCIACH DOGOTERAPII WZIĘŁO UDZIAŁ PONAD 7,5 TYS. MAŁYCH PACJENTÓW. TYLKO W 2019 ROKU W 327 SPOTKANIACH NA ODDZIAŁACH M.IN. PSYCHIATRII, ONKOLOGII, NEUROLOGII, KARDIOLOGII CZY OKULISTYKI UCZESTNICZYŁO NIEMAL 4,9 TYS. DZIECI.

Fot. newseria.pl

Relacja pomiędzy człowiekiem i psem jest wyjątkowa, niesie ze sobą bardzo wiele korzyści – podkreśla Małgorzata Głowacka

Kontakt ze zwierzętami niesie ze sobą wiele korzyści – wspomaga proces leczenia i ułatwia radzenie sobie ze stresem i bólem. Dogoterapia jest więc coraz powszechniej wykorzystywana w leczeniu chorych dzieci. Decydują się na nią również szpitale. W 2019 roku niemal 5 tys. dzieci wzięło udział w ogólnopolskim programie zajęć dogoterapii połączonej z „Terapią śmiechem". Z terapii skorzystało ponad 7,5 tys. małych pacjentów, a do akcji dołączają kolejne placówki.

– Relacja pomiędzy człowiekiem i psem jest wyjątkowa, niesie ze sobą bardzo wiele korzyści. Nie moglibyśmy tej wiedzy nie wykorzystać w praktyce, aby pomóc tym, którzy najbardziej tego potrzebują, czyli chorym dzieciom. Właśnie dlatego od ponad trzech lat rozwijamy projekt dogoterapii wraz z Fundacją „Dr Clown" w polskich szpitalach dziecięcych – podkreśla Małgorzata Głowacka, lekarz weterynarii.

Badania naukowców wskazują, że kontakt ze zwierzętami znacznie poprawia samopoczucie u małych pacjentów. Redukuje stres i wspomaga produkcję oksytocyny, czyli hormonu szczęścia. Obecność psów przyczynia się również do szybszej rekonwalescencji po chorobach i operacjach.

– Zwierzęta dają nam niesamowite, bezkrytyczne wsparcie, co jest ogromnym motywatorem nie tylko do rozwoju dzieci, ale również do radzenia sobie w trudnych warunkach. Dzieci w szpitalach są codziennie narażone na różnego rodzaju sytuacje stresowe i lękowe, a obecność zwierząt pomaga im sobie z tym radzić – ocenia Małgorzata Głowacka.

Zwierzęta pomagają dzieciom oderwać się od codziennej rutyny, zaspokajają też ich potrzebę miłości i akceptacji. Uśmiech poprawia naszą wentylację i krążenie krwi. Kiedy się śmiejemy, wydzielają się endorfiny, czyli hormony szczęścia. W takim stanie dzieci łatwiej adaptują się do nowych warunków, chętniej współpracują z personelem i biorą udział w zajęciach, ale przede wszystkim zajmują się zabawą. Dobroczynne działanie śmiechu i jego skutki są bardzo spójne z korzystnymi efektami, które przynosi kontakt ze zwierzęciem.

Od 2017 roku w zajęciach dogoterapii wzięło udział ponad 7,5 tys. małych pacjentów. Tylko w 2019 roku w 327 spotkaniach na oddziałach m.in. psychiatrii, onkologii, neurologii, kardiologii czy okulistyki uczestniczyło niemal 4,9 tys. dzieci. Początkowo „Terapia śmiechem" połączona z dogoterapią była realizowana w pięciu placówkach, obecnie obejmuje swym zasięgiem 20 szpitali i ośrodków terapeutycznych, m.in. w Warszawie, Gdańsku, Łodzi, Szczecinie, Bielsku-Białej czy Lublinie.

**opr. bar za newseria.pl**

REKLAMA

PRACA CZEKA WŁAŚNIE NA CIEBIE!
PROMEDICA24
PRACUJ JAKO OPIEKUNKA SENIORÓW W NIEMCZECH
zarób nawet 2 040 EUR na rękę za 6 tygodni pracy
NIE ZNASZ JĘZYKA? ZAPRASZAMY NA KURSY NIEMIECKIEGO OD PODSTAW! PO KURSIE OFERTY PRACY GWARANTOWANE!
OLSZTYN - tel. 502 913 360 GIŻYCKO - tel. 502 626 445
ELBLĄG - tel. 797 169 928 MŁAWA - tel. 517 175 036

720otba-a -0

eprasa.pl 52d0d64117

# Nie musisz wychodzić z domu
# nadajogloszenie.pl

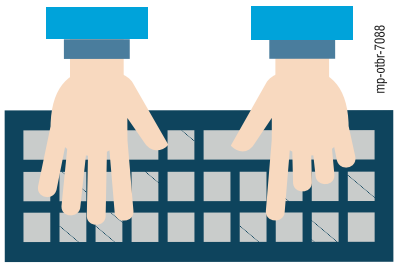

mp-otbr-7088

## ZWIERZĘTA

### sprzedam

**JAŁÓWKĘ** wysokocielną, 792-734-318

**SPRZEDAM** 4 krowy na wycieleniu, 785-392-805

## NIERUCHOMOŚCI

### sprzedam

**4-POKOJOWE** mieszkanie 59m2 w Olsztynie sprzedam lub zamienię na mniejsze. 605-088-644

**DZIAŁKA** 20 arów budowlana przed Gadami przy lesie, dojazd komunikacją miejską 10 min z Olsztyna, 692-700-545

**KAWALERKĘ,** 510-330-820

**NIERUCHOMOŚĆ** wolnostojąca, Olsztyn ul. Grabowskiego 18. Działka 1119m2, Budynek po kapitalnym remoncie, 700m2, dwukondygnacyjny, podpiwniczony, wysoki standard. Możliwe wykorzystanie: mieszkania, biurowiec, przedszkole, żłobek, restauracja, pensjonat, laboratorium, przychodnia. Cena 3,3mln zł. Tel.609-230-313

**SPRZEDAM: TRZY** mieszkania (dwa wymagają kapitalnego remontu) z dużym budynkiem gospodarczo-garażowym.Mingajny, nr 77,gm.Orneta.Cena za całość 77tys.zł.TEL.733-485-945

**SPRZEDAM** las z dopłatami i grunty orne tel. 606265487

**WWW.DOMKIANGIELSKIE.PL,** 503-103-703

**ZIEMIĘ** w miejscowości Wokiele gm. Górowo tel. 603118500

### poszukuję wynająć

**MAŁEGO** lokalu na gastronomię szukam, 506-613-040

### do wynajęcia

**KAWALERKA,** 605-562-145

**M-2,** 534-040-422

**M-3,** ul.Dworcowa, Olsztyn. Tel. 603-454-366

## PRACA

### dam pracę

**!** Dodatkowe zarobki, 601-64-90-31

**DOZORCA** w gospodarstwie rolnym, tel. 609-482-717

**HYDRAULIKA** pomocnika, 509-712-162 po 18.00

**KIEROWCĘ** KAT. C+E do odbioru mleka-cysterny spożywcze. Tel. 692-448-012,608-414-788

**MALARZA,** pomocnika malarza proszkowego, 89 526-64-12

**MURARZY,** malarzy, cieśli zatrudni na terenie Niemiec przedsiębiorstwo z Gdańska., 602-261-866, (58) 342-16-18

**NOWOWIEJSKI** zatrudni kierowcę transport międzynarodowy. 601-663-651

**PRACA** w gospodarstwie rolnym. Wysokie wynagrodzenie, zakwaterowanie, posiłki. 695-616-300

**SZPACHLARZA,** malarza 501-481-210

**SZWACZKI** 603-287-981

**ŚLUSARZY,** spawaczy, montażystów, Olsztyn. 605-220-301

**ZATRUDNIĘ** do robót drogowych 695-953-923

**ZATRUDNIĘ** pracowników budowlanych - wykończeniówka oraz fachowców - szpachlowanie- karton gips -wysokie płace, 602-734-643

**ZATRUDNIĘ** w gospodarstwie rolnym zakwaterowanie + wyżywienie, 511-508-412, 509-451-813

## USŁUGI

### budowa | remont

**!** Szpachlowanie, malowanie. Solidnie, 500-549-432

**ADAPTACJE,** remonty, wykończenia, kompleksowo. 501-481-210

**BUDOWA,** remonty, wykończenia kompleksowo, 608-533-161

**GAZOWE** uprawnienia, 504-106-897

**HYDRAULICY,** 501-209-794

**HYDRAULICZNE,** 504-106-897.

**POLBRUK,** 602-401-309

**REMONTY** 601-627-491

**USŁUGI** elektryczne. 503-092-068

### transport

**PRZEPROWADZKI** do 3,5t, 66-28-36-250

### finansowe

**POŻYCZKA** Z DOWOZEM. PIERWSZA ZA DARMO, 511-030-294.

## BIZNES

**CHWILÓWKI** 89-535-30-78

**POŻYCZKA.** (89)527-72-04

**POŻYCZKI** 89-534-06-73

## NAUKA

**MATEMATYKA,** fizyka, chemia (dojazd) 607-056-387

## RÓŻNE

### sprzedam

**DOBRE** okna, 513-159-810, (89)642-02-82

**DREWNO** kominkowe, opałowe, transport, 576-935-573, 794-630-121.

**DYMA** wyrówniarkogrubościówka, 883-894-607

**MASZYNY** stolarskie, 602-459-611.

**SPRZEDAM** maszyny rolnicze, stolarskie, 89-716-16-27, 605-891-026

**ŚWIEŻA** jagnięcina i baranina w ciągłej sprzedaży, skóry owcze. 501-268-538

### kupię

**MASZYNY** stolarskie, 602-459-611.

## ROLNICTWO

### zwierzęta hodowlane

**2** krowy rzeźne, 694-131-013

**JAŁOWICE** hodowlane, klacz źrebną sprzedam, 600-606-349

**KUPIĘ** prosięta warchlaki, 508-395-137

### maszyny rolnicze

**BECZKOWÓZ** kupię 5,8 tys.l. +ciągnik, 606-713-778

**KUPIĘ** czyszczalnię Petkus, 508-395-137

**OPRYSKIWACZ** 18m, 2000l sprzedam, 668-147-427.

**SPRZEDAM** beczkowóz, prasa rolująca Sipma, pług 5 Kverneland, rozsiewacz wapna i nawozu Amazone 12ton, Zetor8245 ZTS, 501-240-380

**SPRZEDAM** siewnik Kverneland Accord 6m, 668-811-629

**SPRZEDAM: MASZYNY** ROLNICZE UŻYWANE 200 SZT. Kiwity tel.605-429-486, Ostróda tel.601-612-068, Węgorzewo tel.539-448-102

**SPRZEDAM: OPONY** ROLNICZE DO KOMBAJNÓW, CIĄGNIKÓW, PRZYCZEP, SPRZĘTU BUDOWLANEGO. TEL. 505-212-810

### ciągniki

**KUPIĘ** Ursus, Zetor, MTZ. tel. 603502876, 698282939

**SPRZEDAM** Zetor 8145, C-3603 P, 600-950-646

**SPRZEDAM: C-360,** 1983r. Tel.601-502-500

**SPRZEDAM: ZETOR** Fortiera 11441, 2005r., 2700mtg.Tel.601-502-500

### produkty rolne

**FACELIĘ,** grykę, inne nasiona kupię, 883-945-511

**KUPIĘ: ZBOŻA** paszowe, konsumpcyjne, jęczmień, owies.FHU ANIMAR.Tel.694-508-207

**SIANO** bele; Kosiarka rotacyjna, sprzedam, 503-148-003

**SKUP** ZBÓŻ KUPI:zboża paszowe, konsumpcyjne, jęczmień, owies. Tel.606-505-511

### inne

**CIĄGNIK** C-360, przyczepę 4t, kosiarkę rotacyjną, 669-483-895.

**SPRZEDAM** silnik Massey-Ferguson, 4-cylindrowy +pompa, 668-462-420


**CENTRALNE BIURO OGŁOSZEŃ**

**Olsztyn**
**ul. Partyzantów 28**
tel. (89) 539-74-80
(89) 539-74-82
fax (89) 539-74-88
czynne pn.-pt. 9.00-17.00
sob. **nieczynne**

**GDZIE ZAMÓWIĆ OGŁOSZENIE DROBNE?**
**www.nadajogloszenie.pl**

Nekrologi i kondolencje zamieszczone w „GAZECIE OLSZTYŃSKIEJ" i „DZIENNIKU ELBLĄSKIM" oraz tygodnikach lokalnych ukazują się równocześnie na stronie **www.pozegnania.net**
**ZAPAL WIRTUALNĄ ŚWIECZKĘ**

**Barczewo**
ul. Wojska Polskiego 7
tel./fax (89) 674-04-90
czynne pn.-pt. 9.00-17.00, sob. 9.00-13.00

**Bartoszyce**, pl. Konstytucji 3 Maja 29
(Biuro turystyczne IKAR)
tel./fax (89) 762-27-11
czynne pn.-pt. 9.00-17.00, sob. 9.00-14.00

**Biskupiec**
ul. Topiel 2
tel./fax (89) 715-32-50
czynne pn.-pt. 8.15-17.00, sob. 8.15-12.30

**Elbląg**
ul. Rybacka 35
tel./fax (55) 236-16-99
czynne pn.-pt. 8.00-16.00, soboty nieczynne

**Miłakowo**,
ul. Olsztyńska 16 (Urząd Miasta)
tel. (89) 757-83-31
czynne pn.-pt. 8.00-15.00, soboty nieczynne

**Morąg**
ul. 11 Listopada 2 (budynek Poczty i TP)
tel./fax (89) 757-28-91
czynne pn.-pt. 10.00-16.00, sob. 9.00-14.00

**Mrągowo**, ul. Ratuszowa 5
(Mrągowska Agencja Turystyczna „MAT")
tel./fax (89)741-81-51
czynne pn.-pt. 9.00-16.00, soboty nieczynne

**Nidzica**
ul. Traugutta 20 (Gminna Spółdzielnia „SCh")
tel. (89) 625-21-20, fax (89) 625-26-98
czynne pn.-pt. 7.00-15.00, soboty nieczynne

Ogłoszenia drobne zamieszczone w „GAZECIE OLSZTYŃSKIEJ" i „DZIENNIKU ELBLĄSKIM" ukazują się równocześnie na stronie **www.drobniak.pl**

**Olsztynek**
ul. Chopina 29 (Miejski Dom Kultury)
tel./fax (89) 519-22-01
czynne pn.-pt. 8.00-16.00, soboty nieczynne

**Szczytno**
ul. Odrodzenia 18 (PTU „Mazur-Pol")
tel./fax (89) 624-31-48
czynne pn.-pt. 8.00-17.00, sob. 8.00-14.00


61617opb1-AH -K

eprasa.pl 52d0d64117

Ze smutkiem w sercu informujemy,
że z naszej rodziny odeszła na zawsze
szczera przyjaciółka, mądry doradca
w trudnych okresach życia, nasza ukochana

ś. † p.

## Dagmara Ewa Nażgiewicz

Uroczystości pogrzebowe rozpoczną się
11 stycznia 2020 r. o godz. 11.00 mszą św. żałobną
w kościele pw. Najświętszego Serca Pana Jezusa
przy ul. Kopernika, a po niej ostatnia, najtrudniejsza
dla nas podróż na cmentarz komunalny w Dywitach.

Pamięć o Tobie
będziemy pielęgnować w naszych sercach.

Rodzina

9120opb1-a -O

---

Z wiarą i nadzieją życia wiecznego zawiadamiamy,
że 8 stycznia 2020 r. zmarła w wieku 62 lat
Nasza Kochana Żona, Mama, Babcia i Siostra

ś. † p.

## Gertruda Weronika Kamińska

*Żona Mieczysława, Mama Marzeny i Księdza Krzysztofa Kamińskiego*
*Sędziego Metropolitalnego Sądu Archidiecezji Warmińskiej.*

Modlitwa różańcowa odbędzie się 12 stycznia 2020 r. (niedziela)
o godz. 16.00 w Kaplicy przy ul. Olsztyńskiej w Dobrym Mieście.
Uroczystości pogrzebowe rozpoczną się 13 stycznia 2020 r.
(poniedziałek) o godz. 9.45 pożegnaniem i modlitwą w Kaplicy
przy ul. Olsztyńskiej w Dobrym Mieście, o godz. 11.00
zostanie odprawiona Msza Święta Pogrzebowa w Kościele
pw. Najświętszego Zbawiciela i Wszystkich Świętych
przy ul. Orła Białego w Dobrym Mieście.
Ceremonia pochowania odbędzie się na Cmentarzu Komunalnym
przy ul. Olsztyńskiej w Dobrym Mieście.

Pogrążona w żałobie Rodzina

13320opb1-a-G

---

Wyrazy głębokiego współczucia

## Rodzinie i Najbliższym

Pani

## Małgosi Dzieniszewskiej

składają
uczniowie, rodzice
oraz Rada Rodziców ZSP
w Butrynach

10220opb1-a-G

---

## Mieczysławowi Dzieniszewskiemu

wyrazy szczerego współczucia z powodu śmierci

## Żony Małgorzaty

przesyłają przyjaciele
z Olsztyńskiego Klubu Karate Kyokushin

11520opb1-a -O

---

Z głębokim smutkiem zawiadamiamy, że 5 stycznia 2020 r.
w 100 roku życia zmarła

## Genowefa Kołpacka

pracownik naszego muzeum w latach 1978-1989.
Pani Gienia była godnym naśladowania wzorem człowieka
mądrego, dobrego i bezgranicznie życzliwego.

Rodzinie naszej Zmarłej Koleżanki
składamy serdeczne wyrazy współczucia.
Dyrekcja, pracownicy i emeryci Muzeum Warmii i Mazur

13120opb1-a-G

---

31419opb1-a -C

---

*Nie żyjemy, aby umierać, ale umieramy, aby żyć wiecznie*

Z głębokim żalem zawiadamiamy,
że 6 stycznia 2020 r. odeszła od nas na zawsze
Nasza Ukochana Żona, Mama, Teściowa,
Babcia i Prababcia

ś. † p. **Barbara Fotek**

Uroczystości pogrzebowe rozpoczną się
14 stycznia 2020 r. (wtorek) o godz. 8.30
mszą św. żałobną w kościele
pw. Chrystusa Odkupiciela Człowieka
przy ul. Wyszyńskiego.
Ceremonia pochowania odbędzie się
na Cmentarzu Powązkowskim – Wojskowym
w Warszawie.

Pogrążona w bólu i żałobie rodzina

10120opb1-a-G

---

## Rodzinie

zmarłej

## dr Bożeny Pawłowskiej

głębokie wyrazy współczucia

składają
Dziekan, Rada Dziekańska
i społeczność
Wydziału Nauk Ekonomicznych
UWM w Olsztynie

11720opb1-a -O

---

*Nie odchodzi się tak naprawdę i zupełnie,*
*bo mimo wszystko pozostaje się w czyjejś pamięci*

Z głębokim żalem i smutkiem
przyjęliśmy wiadomość o śmierci

## dr Bożeny Ewy Pawłowskiej

adiunkta w Instytucie Nauk o Zarządzaniu i Jakości
na Wydziale Nauk Ekonomicznych
Uniwersytetu Warmińsko-Mazurskiego w Olsztynie.

## Rodzinie

składamy wyrazy głębokiego współczucia.
Dyrektor Instytutu Nauk o Zarządzaniu i Jakości
wraz z pracownikami

11220opb1-a -O

---

Pani

## Marzenie Najmowicz

wyrazy głębokiego współczucia z powodu śmierci

## Mamy

składają dyrekcja oraz koleżanki i koledzy
z Warmińsko-Mazurskiego Ośrodka
Doradztwa Rolniczego z siedzibą w Olsztynie

12620opb1-a -O

---

Warmiński 1987 ZAKŁAD POGRZEBOWY
*Pomożemy Ci godnie pożegnać*
dawniej market
OLSZTYN
ul. Lengowskiego 18-20, tel. 89 535-53-00
BISKUPIEC
ul. Armii Krajowej 4, tel. 89 715-20-93
POGOTOWIE POGRZEBOWE 89 527-09-09

614219opb1-a-K

ARKADIA
Olsztyn, ul. Jagiellońska 52/85
**tel. 89 526 67 53, 665 175 125**
całodobowe przewozy zmarłych
Zbigniew Jarmużewski kom. 602 514 880
Joanna Kamińska kom. 691 410 360
Andrzej Domasiewicz kom. 602 514 888
Gwarantujemy godną
i kulturalną posługę

614419opb1-a -K

ARKA
*Elżbieta Michałowska Anna Michałowska*
OLSZTYN, Zatorze
ul. M. Zientary-Malewskiej 2A
tel. 89 534 72 42, kom. 605 635 908
OLSZTYN, Jaroty, ul. Herberta 16/24
(wejście od Wilczyńskiego, naprzeciw „Medyka")
tel. 89 526 66 01, kom. 605 665 909
*www.arkaolsztyn.pl* *Całodobowe przewozy zmarłych*

614619opb1-a -K

**NEKROLOGI** (wymagany akt zgonu). Terminy przyjęć*:
• na poniedziałek – do piątku do godz. 17.00 • na wtorek, środę, czwartek, piątek – dnia poprzedniego w godz. 9.00-17.00 • na sobotę – do czwartku do godz. 17.00
*Dotyczy Biura Ogłoszeń w Olsztynie, ul. Partyzantów 28
**KONDOLENCJE**
(wymagany dowód osobisty osoby nadającej) ukazują się w ciągu trzech dni od chwili nadania
WWW.POZEGNANIA.NET
Biuro Ogłoszeń, OLSZTYN, ul. Partyzantów 28
czynne w godz. 9.00-17.00, soboty – nieczynne
tel. 89-539-74-80, 89-539-74-82
Biuro Ogłoszeń, ELBLĄG, ul. Rybacka 35
tel./fax 55-236-16-99, tel. centrala 55-611-46-00 w. 22
pon.-pt. godz. 8.00-16.00.

28919opb1-C-K

eprasa.pl 52d0d64117

# DO KOBIERZYC PO KOMPLET PUNKTÓW

**SUPERLIGA PIŁKAREK RĘCZNYCH**\\\ Po niespodziewanej porażce z JKS Jarosław, już jutro Start czeka kolejne trudne zadanie. Elblążanki chcą wygrać na wyjeździe z KPR Kobierzyce i tym samym zrehabilitować się za stracone punkty w minionej kolejce.

Drużyna z Kobierzyc świetnie spisuje się w tym sezonie: KPR z dorobkiem 21 pkt (7 zwycięstw, 4 porażki) zajmuje wysokie trzecie miejsce w tabeli, wyprzedzając Start o pięć oczek. W ostatniej kolejce najbliższy rywal drużyny trenera Andrzeja Niewrzawy powiększył dorobek o kolejne trzy punkty, wygrywając w Chorzowie z najsłabszym zespołem Superligi, Ruchem 26:23.

— Ostatnie wyniki zespołu z Dolnego Śląska budzą szacunek, więc w sobotę trzeba się spodziewać dobrego poziomu gry oraz zaciętej walki — przewiduje Tomasz Popowicz, drugi trener Startu. — Mecze z Kobierzycami nigdy nie należały do łatwych i pewnie tak samo będzie i tym razem. Podopieczne Edyty Majdzińskiej są solidnym zespołem, grają agresywnie, często na pograniczu faulu, a przy tym są bardzo niewygodnym przeciwnikiem. Aby zdobyć punkty w tym meczu, musimy podejść do niego z maksymalną determinacją i to my musimy dyktować warunki gry.

— CAŁA DRUŻYNA MUSI ZAGRAĆ NA MAKSIMUM MOŻLIWOŚCI I NA PEWNO NIE MOŻNA SOBIE POZWOLIĆ NA ŻADNE PRZESTOJE, TAK JAK TO MIAŁO MIEJSCE W PRZEGRANYM SPOTKANIU Z JAROSŁAWIEM — PODKREŚLA TOMASZ POPOWICZ.

Fot. Marek Lewandowski

Podopieczne trenera Andrzeja Niewrzawy powalczą o trzecie w tym sezonie zwycięstwo z KPR

— Wiemy, jak gra KPR i jeśli tylko zrealizujemy założenia taktyczne, to nie powinno być źle. Spotykają się dwa równorzędne zespoły, z których każdy walczy o miejsce na podium.

Tu warto dodać, że Start ma nad drużyną z Dolnego Śląska lekką przewagę psychologiczną, gdyż w tym sezonie już dwukrotnie okazał się lepszy od KPR. W I rundzie elblążanki wygrały z tym rywalem 28:25, a w 1/16 finału Pucharu Polski zwyciężyły w Kobierzycach 30:28.

— Do Kobierzyc nie jedziemy na wycieczkę, tylko powalczyć o punkty i tym samym zrehabilitować się za ostatnią porażkę.

W NASZYM ZESPOLE JEST MOTYWACJA DO GRY I WALKI. NIE MOŻEMY SIĘ OGLĄDAĆ NA INNYCH, DLATEGO SAMI MUSIMY PUNKTOWAĆ — DODAJE ASYSTENT TRENERA ANDRZEJA NIEWRZAWY.

W meczu z KPR-em nie zagrają z powodów zdrowotnych Justyna Świerczek, Barbara Choromańska i Aleksandra Garczarczyk.

• **Inne mecze 12. kolejki, sobota:** Piotrcovia Piotrków Tryb. — Młyny Stoisław Koszalin, Metraco Zagłębie Lubin — Ruch Chorzów.

**Awansem:** Eurobud JKS Jarosław — MKS Perła Lublin 29:29 (14:18), karne 3:4.

**Jerzy Kuczyński**

Gazeta Olsztyńska zawsze pod ręką. Zaprenumeruj e-wydanie: kupgazete.pl

**SUPERLIGA**

| | | | |
|---|---|---|---|
| 1. MKS Perła | 12 | 35 | 349:266 |
| 2. Zagłębie | 11 | 23 | 302:259 |
| 3. KPR | 11 | 21 | 268:261 |
| 4. Eurobud | 12 | 20 | 335:330 |
| **5. Start** | **11** | **16** | **287:298** |
| 6. Koszalin | 11 | 11 | 284:284 |
| 7. Piotrcovia | 11 | 6 | 238:295 |
| 8. Ruch | 11 | 3 | 257:332 |

**Najlepsze snajperki Superligi:** 1. Kinga Jakubowska (KPR) 85 bramek; 2. Magda Balsam (Eurobud) 76; 3. Alona Szupyk (Start) 73; 4. Natalia Turkało (Eurobud) 63; 5. Adrianna Górna (Metraco Zagłębie) 59, (...) 13. Alicja Pękala 38, (...) 17. Joanna Waga 36 (obie Start).

# BEZ NIESPODZIANKI, CZYLI GDYŃSKA LEKCJA POKORY

**I LIGA KOSZYKAREK**\\\ Niestety, olsztynianki zaczęły nowy rok od raczej spodziewanej przegranej w Gdyni z rezerwami, grającej w ekstraklasie, Arki.

**• Arka II Gdynia — KKS Olsztyn 85:49 (28:12, 19:20, 23:9, 15:8)**

**KKS:** Markiewicz 18 (2x3), Woźniak 11, Wichłacz 2, N. Żukowska, K. Żukowska oraz Gzinka 10, Wybraniec 6, Birkos 2, Sztąberska, Jastrzębska

Wynik spotkania rozstrzygnął się właściwie już w pierwszej kwarcie, choć pierwsze punkty zdobyła Ksenia Woźniak. Po kilku minutach gry było już, niestety, 11:5 dla Arki, a przewaga gdynianek nadal rosła. Druga kwarta wyglądała już zupełnie inaczej, bo obie drużyny walczyły kosz za kosz, ale tuż po przerwie faworyt uderzył ze zdwojoną energią. W efekcie rezerwy Arki w ciągu sześciu minut gry zdobyły aż 21 oczek, a KKS tylko... dwa! W ostatniej odsłonie koszykarki z Gdyni powiększyły jeszcze i tak dużą przewagę.

— Wynik mówi sam za siebie — skomentował trener i prezes KKS Olsztyn, Tomasz Sztąberski. — Źle weszliśmy w ten mecz, a one miały „dzień konia": wszystko im wychodziło. A nam prawie nic... W przeciwieństwie do naszych dziewcząt, gdynianki grały bez żadnych zahamowań. Były dodatkowo niesione swoimi niedawnymi sukcesami, czyli awansem do finałów młodzieżowego Pucharu Polski (cztery zespoły — red.) oraz do czołowej ósemki mistrzostw Polski U22. Świetnie broniły i miały aż 50-procentową skuteczność rzutów za trzy. No, cóż, dały nam prawdziwą lekcję pokory. W składzie Arki były cztery koszykarki trenujące na co dzień z ekstraklasowym zespołem. W Gdyni pierwszy raz po kontuzji zagrała Marta (Sztaberska — red.). W poniedziałek była w Warszawie na konsultacjach lekarskich, po których zezwolono jej na grę. Przebywała na parkiecie około 20 minut i nie było widać w jej grze jakiegoś psychicznego obciążenia — poinformował olsztyński szkoleniowiec.

A już w poniedziałek KKS zagra u siebie z Mon-Polem Płock (godz. 18).

• **Inny mecz 12. kolejki:** MKS Pruszków — SMS PZKosz II Łomianki 117:38; przełożono spotkania Mon-Pol — Politechnika Gdańska II (na 12 lutego) oraz Polonia Warszawa — AZS Uniwersytet Warszawski (20 lutego).

**Lech Janka**

**TABELA I LIGI**

| | | |
|---|---|---|
| 1. Pruszków** | 23 | 1057:750 |
| 2. Arka II | 21 | 827:629 |
| 3. Polonia* | 17 | 695:577 |
| 4. AZS UW | 16 | 851:776 |
| 5. Mon-Pol* | 15 | 755:695 |
| 6. SMS* | 15 | 721:687 |
| **7. KKS**** | **15** | **788:941** |
| 8. Polit. Gd. II | 14 | 632:811 |
| 9. SMS II | 11 | 551:1011 |

* mecz mniej, ** mecz więcej

TOMASZ SZTĄBERSKI: — ŹLE WESZLIŚMY W TEN MECZ, A ONE MIAŁY „DZIEŃ KONIA": WSZYSTKO IM WYCHODZIŁO.

eprasa.pl 52d0d64117

# TO JEST CZAS NA TESTOWANIE

**PIŁKA NOŻNA**\\\ Stomil od wtorku przygotowuje się do rundy wiosennej w I lidze. Podczas gdy olsztynianie skupiają się głównie na testach medycznych, w gabinetach klubu trwają prace nad transferami. Ten pierwszy tydzień zwieńczą dwa sparingi.

Ostatnimi laty kibice Stomilu kojarzą przerwę zimową tylko z problemami. Chociażby rok temu o tej porze nie wiadomo by było, czy drużyna będzie w ogóle istnieć. Trener Piotr Zajączkowski trenował głównie z juniorami, zastanawiając się, czy prowadzony przez niego zespół wystartuje w rundzie wiosennej. W poprzednich dwóch latach klub z Olsztyna był karany przez Polski Związek Piłki Nożnej ujemnymi punktami za uchybienia organizacyjne...

Teraz nikt nie ma prawa na nic narzekać. Zespół w praktycznie niezmienionym składzie spotkał się po świątecznej przerwie i rozpoczął przygotowania do rundy wiosennej. Nawet warunki pogodowe sprawiają, że drużyna pierwsze treningi odbywa na naturalnej nawierzchni. Do tej pory na początku stycznia przeważnie leżał śnieg i panowała ujemna temperatura... Trener Piotr Zajączkowski bardzo się ucieszył, że żaden z kluczowych zawodników nie opuścił drużyny Biało-niebieskich. – Cieszę się, że w zespole zostali czołowi zawodnicy, którzy jesienią stanowili o sile zespołu – mówił podczas niedawnej konferencji olsztyński szkoleniowiec.

Fot. Emil Marecki

Już jutro piłkarze Stomilu rozegrają w Mrągowie aż dwa spotkania kontrolne z trzecioligowcami

WSZYSCY PIŁKARZE MAJĄ WAŻNE UMOWY Z KLUBEM, WIĘC MUSIAŁABY SIĘ POJAWIĆ KONKRETNA PROPOZYCJA FINANSOWA, ŻEBY KTÓRYŚ Z ZAWODNIKÓW MÓGŁ ODEJŚĆ ZE STOMILU.

Wobec dwóch piłkarzy była obawa, że ich macierzyste kluby mogą skrócić wypożyczenia. Chodzi o pomocników Macieja Pałaszewskiego i Wojciecha Hajdę, ale – odpowiednio – Śląsk Wrocław i Górnik Zabrze nie zgłosiły się zimą po swoich piłkarzy. Z kolei z Korony Kielce wypożyczony jest Oktawian Skrzecz, ale on w rundzie jesiennej niczym szczególnym się nie wyróżniał, żeby dostać kolejną szansę walki o miejsce w składzie drużyny z Ekstraklasy.

Ze Stomilem pożegnali się natomiast piłkarze z szerokiej kadry zespołu, którzy głównie grali na boiskach czwartoligowych. I tak: do III-ligowego Hutnika Kraków został wypożyczony Szymon Rak, który latem trafił do Stomilu z Motoru Lublin. Zawodnik miał być realną alternatywą dla Szymona Sobczaka i Artura Siemaszki, ale nie zadebiutował w rozgrywkach I ligi. Zagrał w 15 spotkaniach forBET IV ligi i strzelił siedem goli. Teraz ma pomóc klubowi z Krakowa w walce o awans do II ligi.

Na wypożyczenia mają trafić także Karol Landowski, Sebastian Jarosz czy Kamil Niewiadomski. – Ci zawodnicy, którzy nie znajdą sobie klubów, będą oczywiście trenowali z naszą drużyną rezerw, bo mają ważne kontrakty ze Stomilem – mówi Sylwester Czereszewski, dyrektor sportowy Stomilu Olsztyn. – Pracujemy jednak z menedżerami tych zawodników, żeby trafili na wypożyczenia do innych klubów – dodaje. Jeszcze w starym roku Stomil rozwiązał umowę z Willianem Pozo-Ventą, który rozegrał raptem pięć spotkań w rezerwach.

Nie wiadomo jeszcze, jak potoczą się losy Pawła Głowackiego, który jest trenerem Stomilu II. Trener Piotr Zajączkowski chciałby mieć zawodnika do swojej dyspozycji, a to oznacza, że Głowacki musiałby być grającym trenerem drugiej drużyny. Po to, żeby zachować rytm meczowy. Jesienią Głowacki zagrał tylko na początku pierwszoligowego sezonu.

Stomil testuje obecnie sporo zawodników, ale – jak podkreślił dyrektor Czereszewski na konferencji prasowej przed pierwszymi zajęciami – nie są to piłkarze z pierwszych stron gazet, więc nie ma sensu podawać ich personaliów, bo jeszcze w styczniu takich zawodników przewinie się przez klub bardzo dużo. Kilka nazwisk udało nam się jednak rozszyfrować.

Ze Stomilem trenuje m.in. 25-letni łotewski pomocnik Eduardas Tidenbergs, który dotychczas grał w rodzimym FK Ventspils. W Olsztynie jest też Rafał Parobczyk z Unii Skierniewice, którego umiejętności trener Zajączkowski zna jeszcze z okresu pracy w Pelikanie Łowicz.

OD ŚRODY NA ZAJĘCIACH JEST TEŻ JONATAN STRAUS, ZNANY Z WYSTĘPÓW W EKSTRAKLASOWEJ JAGIELLONII BIAŁYSTOK. WYCHOWANEK DRWĘCY NOWE MIASTO OSTATNIO ROZWIĄZAŁ KONTRAKT Z LEGIONOVIĄ I POWINIEN SPOKOJNIE PRZEKONAĆ DO SIEBIE SZTAB SZKOLENIOWY STOMILU.

Piłkarz wpisuje się w założenia transferowe klubu, który szuka przede wszystkim zawodników lewonożnych. Na testy do Stomilu miał trafić najlepszy strzelec grupy czwartej III ligi Krzysztof Ropski z Siarki Tarnobrzeg, ale nie otrzymał zgody na testy od swojego klubu.

W jakiej formie jest zespół i jak prezentują się testowani zawodnicy, dowiemy się już jutro. W sobotę Stomil rozegra w Mrągowie dwa sparingowe spotkania z naszymi trzecioligowcami: najpierw ze Zniczem Białą Piska (g. 11), a następnie z Kaczkanem Huragan Morąg (g. 13).

**Emil Marecki**

Gazeta Olsztyńska zawsze pod ręką. Zaprenumeruj e-wydanie: kupgazete.pl

## SPRINTEM

**NA ARENACH**\\\ **OLSZTYN.**
**Automobilizm.** • Sobota g. 9.30, start przy ul. Gotowca 11: Zimowa Wyprawa Terenowa.
**Brydż**
• Niedziela g. 15, Hotel Kopernik: turniej z okazji 28. finału WOŚP.
**Lekka atletyka**
• Niedziela g. 12, start Park Podzamcze: bieg „Policz się z cukrzycą", 28. finał WOŚP.
**Rekreacja**
• Sobota, niedziela g. 12, Joga Centrum ul. Mickiewicza 31/1: warsztat jogi metodą BKS Iyengara.
**BISKUPIEC**
**Lekka atletyka**
• Niedziela g. 11, start Plac Wolności: Bieg Morsa — Zamieniamy Kilometry na Złotówki (WOŚP).
**Tenis stołowy**
• Sobota g. 11, hala przy Zespole Szkół: turniej Grand Prix.
**KĘTRZYN**
**Bilard**
• Sobota g. 12, Bałtyckie Centrum Bilardowe: Samorządowy Turniej Charytatywny.
**Siatkówka**
• Sobota g. 9, Hala Mistrzów: spotkania Kętrzyńskiej Ligi Amatorskiej.
• Niedziela g. 9, Hala Mistrzów: mecze ligi młodziczek.
Zgłoszenia weekendowych imprez sportowych z podaniem miejsca i terminu przyjmujemy do g. 10 w czwartek (pod adresem: l.janka@gazetaolsztynska.pl).

**BRYDŻ**\\\ Do Wielkiej Orkiestry Świątecznej Pomocy dołączą także olsztyńscy brydżyści – w niedzielę o godz. 15 w Hotelu Kopernik rozpocznie się turniej, podczas którego będą zbieranie pieniądze na Orkiestrę. Pomysłodawcą „orkiestrowych" szlemów jest Wiesław Podlecki z Olsztyna. – Całe wpisowe oraz dochód z licytacji przekażemy na Orkiestrę – wyjaśnia organizator niedzielnego turnieju. – Poza tym oczywiście będą zbierane pieniądze przez orkiestrowych wolontariuszy. Mam nadzieję, że zbierze się z tego ładna suma, bo w turnieju może zagrać nawet 60 brydżystów.
O godz. 16.20 zaplanowano półgodzinną przerwę, podczas której wystąpią młodzi soliści olsztyńskiego zespołu Decybele: Mateusz i Kuba Kłosowscy oraz Patrycja Podlecka. Warto dodać, że dzień wcześniej, czyli w sobotę, Mateusza będzie można zobaczyć w programie The Voice Kids (g. 20.05 w TVP 2).
A potem brydżyści wrócą do licytowania – turniej będzie 27-rozdaniowy, dla uczestników przewidziano kawę, herbatę i słodkości, a zwycięska para otrzyma okolicznościowe puchary. Organizatorzy dziękują Hotelowi Kopernik za udostępnienie sali.

**SPORT W TV**\\\ **Tenis.** Turnieje WTA w Shenzhen i Brisbane (6, 8, 10, TVP Sport); ATP Cup, ćwierćfinał: Belgia - Hiszpania (7.30, 9.30, 11.30, Polsat Sport); półfinał (1.00, 3, 5 z pt. na sob., Polsat Sport)
• **Siatkówka.** Kwalifikacje olimpijskie kobiet w Apeldoorn: Niemcy - Chorwacja, Turcja - Belgia (13.20, 16.20, Polsat Sport); Polska - Azerbejdżan (19.50, Polsat Sport, TVP Sport); kwalifikacje mężczyzn w Berlinie: finał (20.20, Polsat Sport Extra)
• **Biatlon.** Puchar Świata w Oberhofie: sprint mężczyzn (14.20, Eurosport 1, Polsat Sport Extra)
• **Koszykówka.** EBL mężczyzn: Arka - Spójnia (17.45, Polsat Sport Extra); NBA: Mavericks - Lakers (3.45 pt./sob., Canal+ Sport)
• **Skoki narciarskie.** PŚ w Predazzo: kwalifikacje (18, Eurosport 1)
• **Piłka ręczna.** Mistrzostwa Europy mężczyzn: Słowenia - Polska (18.05, TVP 2)
• **Łyżwiarstwo szybkie.** ME w wieloboju w Heerenveen (18.45, 19.30, Polsat Sport News)
• **Piłka nożna.** Premier League: Sheffield Utd - West Ham (20.55, Canal+ Sport)
• **Hokej.** NHL: Hurricanes - Coyotes (1.35 pt./sob., TVP Sport)

**AUTOMOBILIZM**\\\ Liderujący Hiszpan Carlos Sainz wygrał 5. etap Rajdu Dakar, wyprzedzając o 2.56 min Nassera Al-Attiyaha z Kataru, a o 6.11 Stéphane'a Peterhansela z Francji. Jakub Przygoński był 9. (+12.47), a Litwin Benediktas Vanagas - 17. (+32.50). **Po 5 etapach:** 1. Sainz 19:04.13; 2. Al-Attiyah +5.59; 3. Peterhansel +17.53, (...) 10. Vanagas +2:08.09, (...) 39. **Przygoński** +6:46.43.

**lech, pes, dryh**

eprasa.pl 52d0d64117

PODSUMOWANIE PLEBISCYTU „DZIENNIKA ELBLĄSKIEGO" ODBĘDZIE SIĘ 15 LUTEGO PODCZAS GALI W HOTELU MŁYN

SPORT.wm.pl

# NA RAZIE KAJAKARZ NA CZELE

**PLEBISCYT** W głosowaniu na najpopularniejszych sportowców „Dziennika Elbląskiego" nastąpiła zmiana na pozycji lidera: tym razem listę otwiera kajakarz Olimpii Elbląg Przemysław Rojek. Głosowanie trwa do 3 lutego, więc wszystko jest otwarte.

Trwa głosowanie na 10 Najpopularniejszych Sportowców „Dziennika Elbląskiego" 2019 roku. Kiedy wczoraj oddawaliśmy ten artykuł do druku, pierwsza dziesiątka przedstawiała się następująco:

**1. Przemysław Rojek (kajakarstwo, Olimpia Elbląg) 16,7 proc. głosów;**
**2. Michał Bryl** (judo, IKS Atak Elbląg) 11,9 proc.;
**3. Adrian Durma** (kickboxing, UKS Silvant Kajak Elbląg) 10,7 proc.;
**4. Piotr Różalski** (triathlon, ETT Elbląg Triathlon Team) 8,2 proc.;
**5. Dawid Dziuwe** (boks, UKS Kontra Elbląg) 8 proc.;
**6. Krzysztof Sosnowski** (golf, Tokary Golf Club Pasłęk) 7,6 proc.;
**7. Marcin Liszcz** (judo, IKS Atak Elbląg) 7,6 proc.;
**8. Sebastian Tomczuk** (piłka nożna, Concordia Elbląg) 6,7 proc.;
**9. Radosław Bukacki** (piłka nożna, Concordia) 4,7 proc.;
**10. Kamil Karczewski** (piłka ręczna, Meble Wójcik Elbląg) 3,8 proc.

Kto ostatecznie znajdzie się w dziesiątce i jakie sukcesy sportowców z naszego regionu zrobiły największe wrażenie na kibicach? O tym dowiemy się 15 lutego podczas gali w hotelu Młyn. Wszystko w rękach naszych Czytelników.

• **Dotychczasowi zwycięzcy Plebiscytu:** Marcin Pryczek (boks, Tygrys Elbląg), Paweł Urbanowicz (lekkoatletyka, SOW Braniewo), Agata Dziwosz (tenis stołowy, Mlexer Elbląg), Wiesław Korzeb (piłka nożna, Olimpia Elbląg), Martyna Trzcińska (judo, Zatoka Braniewo), Igor Janik (szachy, Start Elbląg), Łukasz Wójcik (boks, KSW Tygrys Elbląg), Kamil Kopycki (piłka nożna, Olimpia Elbląg), Artur Zieliński (kickboxing, EKK Elbląg) – dwa razy, Sylwia Lisewska (piłka ręczna, Start Elbląg), Marta Witkowska (kajakarstwo, Start Elbląg).

**Jerzy Kuczyński**

**Poniżej lista kandydatów:**
• **Nada Alwaqedi** (judo, MKS Truso Elbląg) **DE.NS.1**
• **Mukhtar Alwaqedi** (judo, MKS Truso Elbląg) **DE.NS.2**
• **Jakub Błażewicz** (piłka nożna, Polonia Pasłęk) **DE.NS.3**
• **Nikodem Bujalski** (boks, KSW Tygrys Elbląg) **DE.NS.4**
• **Michał Bryl** (judo, IKS Atak Elbląg) **DE.NS.5**

Fot. Marek Lewandowski

„Złota" dziesiątka laureatów zeszłorocznego Plebiscytu „Dziennika Elbląskiego" na Najpopularniejszych Sportowców

• **Radosław Bukacki** (piłka nożna, Concordia Elbląg) **DE.NS.6**
• **Lidia Czarnecka** (szachy, UKS Skoczek Elbląg) **DE.NS.7**
• **Adrian Durma** (kickboxing, UKS Silvant Kajak Elbląg) **DE.NS.8**
• **Dawid Dziuwe** (boks, UKS Kontra Elbląg) **DE.NS.9**
• **Ryszard Grzelak** (tenis stołowy, Mlexer Elbląg) **DE.NS.10**
• **Gabriel Gładykowski** (kajakarstwo, Olimpia Elbląg) **DE.NS.11**
• **Aleksandra Garczarczyk** (piłka ręczna, Start Elbląg) **DE.NS.12**
• **Rafał Jakimczuk** (piłka nożna, Zatoka Braniewo) **DE.NS.13**
• **Igor Janik** (szachy, Hetman Elbląg) **DE.NS.14**
• **Kinga Jankowska** (kajakarstwo, Olimpia Elbląg) **DE.NS.15**
• **Kamil Karczewski** (piłka ręczna, Meble Wójcik Elbląg) **DE.NS.16**
• **Hubert Konczewski** (piłka nożna, Polonia Pasłęk) **DE.NS.17**
• **Kamil Kuczkowski** (piłka nożna, Polonia Pasłęk) **DE.NS.18**
• **Karolina Kulik** (podnoszenie ciężarów, UKS Meyer Elbląg) **DE.NS.19**
• **Jakub Kudryk** (podnoszenie ciężarów, UKS Meyer Elbląg) **DE.NS.20**
• **Igor Komorowski** (kajakarstwo, Olimpia Elbląg) **DE.NS.21**
• **Marcin Liszcz** (judo, IKS Atak Elbląg) **DE.NS.22**
• **Tomasz Lewandowski** (piłka nożna, Olimpia Elbląg) **DE.NS.23**
• **Kacper Lewalski** (lekkoatletyka, MKS Truso Elbląg) **DE.NS.24**
• **Sebastian Madejski** (piłka nożna, Olimpia Elbląg) **DE.NS.25**
• **Adam Nowakowski** (piłka ręczna, Meble Wójcik Elbląg) **DE.NS.26**
• **Wioleta Pająk** (piłka ręczna, Start Elbląg) **DE.NS.27**
• **Dominik Rajkowski** (podnoszenie ciężarów, UKS Meyer Elbląg) **DE.NS.28**
• **Rafał Rocki** (lekkoatletyka, IKS Atak Elbląg) **DE.NS.29**
• **Sebastian Ram** (piłka ręczna, Meble Wójcik Elbląg) **DE.NS.30**
• **Przemysław Rojek** (kajakarstwo, Olimpia Elbląg) **DE.NS.31**
• **Adam Stefański** (kajakarstwo, Olimpia Elbląg) **DE.NS.32**
• **Rafał Stępień** (piłka ręczna, Meble Wójcik Elbląg) **DE.NS.33**
• **Tomasz Szawara** (piłka nożna, Concordia Elbląg) **DE.NS.34**
• **Damian Szuprytowski** (piłka nożna, Olimpia Elbląg) **DE.NS.35**
• **Justyna Świerczek** (piłka ręczna, Start Elbląg) **DE.NS.36**
• **Sebastian Tomczuk** (piłka nożna, Concordia Elbląg) **DE.NS.37**
• **Wiktoria Tarczyluk** (piłka ręczna, MKS Truso Elbląg) **DE.NS.38**
• **Tomasz Talewicz** (podnoszenie ciężarów, UKS Meyer Elbląg) **DE.NS.39**
• **Marta Witkowska** (kajakarstwo, Olimpia Elbląg) **DE.NS.40**
• **Adam Witkowski** (kajakarstwo, Olimpia Elbląg) **DE.NS.41**
• **Joanna Waga** (piłka ręczna, Start Elbląg) **DE.NS.42**
• **Łukasz Wolak** (piłka nożna, Zatoka Braniewo) **DE.NS.43**
• **Jakub Wilk** (judo, Olimpia Judo Elbląg) **DE.NS.44**
• **Piotr Różalski** (triathlon, ETT – Elbląg Triathlon Team) **DE.NS.45**
• **Krzysztof Wojtaszek** (siatkarz, IKS Atak Elbląg) **DE.NS.46**
• **Jarosław Czyżewski** (siatkarz, IKS Atak Elbląg) **DE.NS.47**
• **Rafał Wojtowicz** (siatkarz, IKS Atak Elbląg) **DE.NS.48**
• **Paweł Krauze** (kajakarz, ZKS Olimpia Elbląg) **DE.NS.49**
• **Krzysztof Sosnowski** (golf, Tokary Golf Club, Pasłęk) **DE.NS.50**

**Siłownia Roku:**
• Generacja Fitness **DE.SR.1**
• Calypso Fitness Club **DE.SR.2**
• Odessa. Studio fitness **DE.SR.3**
• Endorfina FIT **DE.SR.4**
• Matrix. Centrum fitness **DE.SR.5**
• Premium Fitness&Gym **DE.SR.6**

REKLAMA

ORGANIZATOR

GRUPA WM

DZIENNIK ELBLĄSKI

PATRONAT HONOROWY

Prezydent Elbląga
Witold Wróblewski

Starosta Elbląski
Maciej Romanowski

Burmistrz Miasta i Gminy Pasłęk
Wiesław Śniecikowski

Wójt Gminy Milejewo
Krzysztof Szumała

PARTNERZY

ZAKŁAD POLIGRAFICZNY elgraf
SILVANT
HOTEL MŁYN W ELBLĄGU AQUA SPA & RESTAURACJA
MOP 83
KA-BRO
TECHTRANS.COM.PL
metrotest
SPOTEM
WOJEWÓDZKI SZPITAL ZESPOLONY ELBLĄG
BOMA
Hotel Kahlberg

76219otbs-c-0

eprasa.pl 52d0d64117