Nr ISSN 1231-8124
Nr indeksu 348-570

DZIŚ PO STRONIE SENIORA

## DLA KOGO PROGRAM „MOJE ZDROWIE”?

WARTO SOBIE ZROBIĆ TAKI DARMOWY BILANS ZDROWIA

www.gk24.pl

Nr 240 (5998) | Nakład: 4.064 | Cena 5,00 zł (w tym 8% VAT)

# GŁOS KOSZALIŃSKI

DZIENNIK POMORZA

74 lata

Czwartek, 15.10.2026

ROZMOWA „GŁOSU”
**Profesor Stanisław Ignatowicz, entomolog:** Muchówki lubią borowiki tak samo jak grzybiarze. Owady mogą zasiedlać także muchomory, w tym muchomora sromotnikowego.

HISTORIA
**Od chasyda do krezusa.** Barwny żywot Oszera Kohna przebiegał zgodnie z hasłem „od zera do milionera”.

**Relaks**

**Krzyżówki, prognoza pogody, informacje kulturalne**

**Koszalin**

## Dzień Edukacji w Koszalinie w nowej odsłonie

Tegoroczna gala miała szerszą formułę niż dotychczas. Obok nauczycieli doceniono również młodych Koszalinian
**– Str. 3**

**Koszalin**

## Nowa organizacja ruchu w mieście zmusza do dyskusji

Od kilku dni na skrzyżowaniu ulic Władysława IV z ulicą Na Skwierzynkę w Koszalinie obowiązuje nowa organizacja ruchu
**– Str. 4**

**Region**

# Siódmy miesiąc wędrówki. Dziewczyny z Dobrzycy jadą rowerami na Alaskę

**Jakub Roszkowski**

**Silny, ponad piętnastostopniowy mróz, dał im się we znaki. Woda do picia im zamarzła. Ale jadą, nie poddają się. Są już w Boliwii. Przed nimi jeszcze jednak daleka droga do mety, czyli Alaski w Ameryce Północnej.**

Anna Wdowicka i Katarzyna Skoczylas kontynuują swoją podróż po Ameryce Południowej

FOT. ARCHIWUM

Właśnie minęły Uyuni, boliwijskie miasto położone na wysokości ponad 3600 metrów. W podróż życia – Drogą Panamerykańską z południowej Argentyny aż do Alaski – wybrały się Anna Wdowicka oraz Katarzyna Skoczylas. Są mieszkankami Dobrzycy w gminie Będzino i znanymi z portali społecznościowych podróżniczkami. Europę mają już w małym palcu. Teraz podbijają obie Ameryki. I to na rowerach.

Relacjonujemy ich podróż, która rozpoczęła się 8 marca. Mija więc siódmy miesiąc wyprawy.

Co nowego? Oddajmy głos obu paniom. – To miejsce jest zupełnie inne od wszystkich, które dotąd poznałyśmy. Bardzo surowe. W Uyuni są piaskowe ulice zamiast asfaltu, a kolorowy rynek wypełniony jest ludźmi i owocami, które można tu kupić. Pierwszy raz w życiu wypiłyśmy ciepły sok z grillowanych pomarańczy.

Czas w Uyuni dla podróżniczek był przede wszystkim okresem dla ich organizmów na aklimatyzację do dużych wysokości. Po krótkim czasie ruszyły więc w dalszą podróż. Trafiły do Salar de Uyuni.
**Dokończenie na str. 3**

AUTOREKLAMA

0211593239

BIEG DLA JAJ

ZAPISY:
gk24.pl/**biegdlajaj**

**7 listopada**
Forum Koszalin
Do udziału zapraszamy
**PANIE** i **PANÓW**

**Bieg główny 5,4 km**
**Marsz Nordic Walking**
**Biegi dziecięce**

ORGANIZATOR
GK 24.pl

WSPÓŁORGANIZATOR
FORUM KOSZALIN

MECENAS
GRUPA MOJSIUK

PARTNERZY
760 lat miasta KOSZALIN Centrum Pomorza
mec #ZielonyKoszalin
POLITECHNIKA KOSZALIŃSKA
Pomorze Zachodnie
BB Bank Bałtycki Bank Spółdzielczy
ZDROFIT

PARTNER WSPIERAJĄCY
1885 FACTORY RESORT

eprasa.pl 53f6ff8bdf

**POLECAMY**

JUTRO: Bezpieczeństwo dzieci w szkołach SOBOTA: Seniorzy chorują inaczej. Dlaczego?

# 15.10.2026
## Czwartek

**Dziś imieniny:** Filipa, Jadwigi, Tekli i Teresa.
**Telefon alarmowy:** 112

GP24.pl GK24.pl GS24.pl

POLSKA PRESS GRUPA

**Redaktor naczelny** Jarosław Jaz
**Z-cy redaktora naczelnego** Marcin Stefanowski, Wojciech Frelichowski, Ynona Husaim-Sobecka
**Wydawca** Ynona Husaim-Sobecka, Jarosław Jaz, Wojciech Frelichowski, Marcin Stefanowski, Piotr Polechoński
**www.gp24.pl**
**www.gk24.pl**
**www.gs24.pl**

**Polska Press Makroregion Pomorze**
**Redakcja** Słupsk, ul. Henryka Pobożnego 19, tel. 59 848 81 00, redakcja.gp24@polskapress.pl; Koszalin, ul. Partyzantów 17, tel. 94 347 35 52, redakcja.gk24@polskapress.pl; Szczecin, Al. Niepodległości 26/U1, tel. 91 481 33 00,redakcja.gs24@polskapress.pl,
**Prezes Makroregionu** Piotr Grabowski
**Dyrektor reklamy** Ewa Żelazko
**Druk** Polska Press Oddział Poligrafia, 85-438 Bydgoszcz, ul. Grunwaldzka 229

**Wydawca Polska Press Sp. z o.o.**
ul. Domaniewska 45, 02-672 Warszawa, tel. 22 201 44 00, fax: 22 201 44 10
**Prezes Zarządu Polska Press Grupy** Robert Feluś
**Redaktor naczelny Polska Press Grupy** Marek Twaróg
**Projekt graficzny, dyrektor artystyczny PPG** Tomasz Bocheński
**Dyrektor kolportażu PPG** Tomasz Osoliński
**Biuro Konsumenta PPG**
biurokonsumenta@polskapress.pl, tel. 12 688 85 10

PBC

©℗ - umieszczenie takich dwóch znaków przy Artykule, w szczególności przy Aktualnym Artykule, oznacza możliwość jego dalszego rozpowszechniania tylko i wyłącznie po uiszczeniu opłaty zgodnie z cennikiem zamieszczonym na stronie www.gp24.pl/tresci i w zgodzie z postanowieniami niniejszego regulaminu.

**Komentarz dnia**

## **Krzysztof Cugowski:** Permanentna kampania wyborcza

*wokalista*

Od pewnego czasu coś się w naszej rzeczywistości pozmieniało i żyjemy w permanentnej kampanii wyborczej. Kiedyś trwały kilka miesięcy przed wyborami, a teraz mamy z tym do czynienia na co dzień. Niestety! Każdy temat jest dobry, aby wszcząć zawieruchę. To jest o tyle smutne, że ten stan niczego nie powoduje i niczego nie zmienia.

Właściwie ludzie już się do tego przyzwyczaili. W związku z tym, kolejne wybory niczego u nich nie wywołują poza zmęczeniem i pewną rezygnacją. Coraz więcej osób nie chce brać w tym udziału. Oczywiście cały czas mówię o tych, którzy mają elementarne „pięć klepek".

To nie ma żadnego sensu, szczególnie, że przeniosło się na poziom prywatny. To jest niekończąca się totalna awantura i jest to przykre i męczące. Dla wszystkich. Mam nadzieję, że kiedyś się to skończy, bo jak na razie cały czas eskaluje. Wszystko świetnie się rozwija, ale to nie jest rozwój budujący tylko dzielący, a nawet powiedziałbym - niszczący.

Oczywiście podziały zawsze u nas były, ale nie na takim poziomie jak w tej chwili. To nie dotyczy tylko naszego kraju. Podobny podział jest w Stanach Zjednoczonych, w których jeszcze jakiś czas temu polityka tak nie interesowała przeciętnych ludzi. To jest fenomen komunikacji. To większe i poważniejsze zjawisko niż u nas. Następuje coraz większa eskalacja tego szaleństwa.

Do czego może doprowadzić taka dzika nienawiść? Bo skoro ktoś do kogoś strzela, robi to z nienawiści. W takim razie, jeżeli jakakolwiek polityka i jacykolwiek politycy wywołują u ludzi tego typu emocje, to już jest poważna sprawa. ©℗

AUTOPROMOCJA

Prenumeruj
„Głos Pomorza"
„Głos Koszaliński"
„Głos Szczeciński"

tel. 94 340 11 14
bok.prenumerata@polskapress.pl
prenumerata.gp24.pl

**POGODA**

dziś 16°C/9°C

jutro 16°C/9°C

**ROZMOWA**

# Prof. Stanisław Ignatowicz: Muchówki lubią borowiki, tak samo jak grzybiarze

**Mira Suchodolska (PAP)**

**Rozmowa z prof. Stanisławem Ignatowiczem, entomologiem**

**Grzybiarz wraca z lasu z pięknym borowikiem, przekrawa go i widzi lokatorów. Co właściwie nazywamy „robakami w grzybach"?**

Najczęściej są to larwy muchówek, które poprawnie nazywamy czerwiami. Zwykle mają segmentowane ciało, nie mają odnóży, a u wielu z nich nie widać wyraźnie wykształconej głowy. Popularnie mówimy na nie „robaki" i tak się przyjęło, że tym słowem określamy również inne owady. Nawet moi studenci, kiedy wybierają się na zajęcia z entomologii stosowanej, mówią, że idą „na robaki". A grzyb z czerwiami jest zaczerwiony. Grzybiarz powie „robaczywy", entomolog doprecyzuje, co się w nim znajduje.

**Czy po wyglądzie można rozpoznać, kto zamieszkał w naszym obiedzie?**

W owocnikach często spotykamy białawe larwy muchówek. Możemy też znaleźć żółtawe larwy chrząszczy z rodziny sprężykowatych, nazywane drutowcami. To inna grupa owadów. Ich larwy są znane m.in. z uszkadzania korzeni roślin. W lesie żyją w podłożu i ściółce, ale mogą również skorzystać z grzyba.

Sam znalazłem w tym roku drutowca w kurce. Przyniosłem ją do domu i dopiero wtedy odkryłem lokatora. Było to dla mnie ciekawe, bo kurki słyną z tego, że bardzo rzadko bywają zaczerwione. Ale rzadko nie znaczy nigdy.

Grzyby są zjadane też przez inne organizmy. Są to skoczogonki, drobne zwierzęta związane z wilgotnym podłożem i rozkładającą się materią, które potrafią znakomicie skakać. Są ślimaki: ich ślady łatwo zobaczyć, gdy podnosimy w lesie mocno obgryziony owocnik. Nie każdy ubytek w kapeluszu jest więc dziełem larwy muchówki.

FOT. CZYTELNIK

**Stanisław Igntowicz: - Owady mogą zasiedlać także muchomory, w tym muchomora sromotnikowego**

**Mamy wspólny gust z muchówkami? Czy one wybierają te same gatunki, których my najbardziej szukamy?**

Niestety, bardzo lubią borowiki. Korzystają też z innych grzybów cenionych przez grzybiarzy, m.in. podgrzybków, kań i niektórych gołąbków. To, że grzyb jest dla nas smaczny, nie daje mu żadnej ochrony przed owadami. Rydze również mogą być zaczerwione. Nie można zakładać, że skoro mają blaszki, będą wolne od larw, a problem dotyczy tylko grzybów rurkowych.

Kurki, czyli pieprzniki jadalne, są pod tym względem wyjątkowo wdzięczne dla zbierających, bo rzadko znajdujemy w nich larwy. Ale przypomnę tego drutowca, którego sam przyniosłem do domu. Każdy grzyb może mieć swojego amatora.

**Jest też ludowe przekonanie: skoro „robaki" jedzą grzyb i nic im nie jest, to człowiek również może go zjeść. To dobry test na jadalność?**

Bardzo zły. Owady mogą zasiedlać także muchomory, w tym muchomora sromotnikowego. To, że widzimy w grzybie larwy albo wydrążone przez nie kanaliki, nie oznacza, że jest bezpieczny dla człowieka.

Różnimy się od owadów. Związki, które dla nich są nieszkodliwe, dla nas mogą być trujące, i odwrotnie. Nie można przenosić ich tolerancji na człowieka. Nie wolno na tej podstawie podejmować decyzji, czy grzyb trafi na patelnię, czy do garnka.

**Jak szybko owady znajdują swoje grzyby? Zauważyłam, że młody maślak rano wygląda dobrze, a wieczorem ma już lokatorów.**

Może tak być. Zasiedlenie owocnika potrafi nastąpić szybko. Co więcej, samice mogą składać jaja w grzybach, które jeszcze nie są dobrze widoczne dla zbierającego, bo znajdują się pod liśćmi. Dla ziemiórek takie zacienione miejsce może być odpowiednie do składania jaj.

Dlatego nawet niewielki grzyb może być zaczerwiony. Ziemiórki są również znane jako szkodniki w pieczarkarniach, gdzie grzyby rosną w ciemności. Korzystają z warunków, które my tworzymy dla uprawy.

**Czy można pozbyć się larw, mocząc grzyby w słonej wodzie? To działa czy jest kolejną ludową opowieścią?**

Działa wypłaszająco. Woda z solą nie jest normalnym środowiskiem tych larw i mogą one opuszczać grzyb. Drugim sposobem jest suszenie. Larwy wychodzą, kiedy owocnik staje się dla nich zbyt suchy. Dlatego na samym dole suszarki nie powinno być grzybów, na które spadałyby larwy z wyższych poziomów.

Trzeba jednak pamiętać, że usunięcie larw to nie to samo co cofnięcie wszystkiego, co działo się w owocniku podczas ich żerowania. One przecież drążyły kanały, pozostawiały odchody i wydzieliny. Wyjście larwy nie oznacza, że grzyb wrócił do stanu sprzed zasiedlenia.

eprasa.pl 53f6ff8bdf

KOSZALIN

# Dzień Edukacji w Koszalinie po nowemu: nagrodzeni nauczyciele i ich uczniowie

Joanna Boroń

**W Koszalinie odbyła się gala z okazji Dnia Edukacji Narodowej, podczas której na scenie znaleźli się nie tylko nauczyciele, ale również uczniowie z imponującymi osiągnięciami.**

FOT. RADOSŁAW BRZOSTEK

Gala wręczenia Nagród Prezydenta Koszalina dla uczniów i nauczycieli z okazji Dnia Edukacji Narodowej

Tegoroczna gala miała szerszą formułę niż dotychczas. Obok nauczycieli doceniono młodych Koszalinian, którzy w minionym roku szkolnym osiągali sukcesy w nauce i konkursach. Nie zabrakło emocji – zarówno po stronie nagrodzonych, jak i tych, którzy towarzyszyli im w drodze do sukcesu.

– Uczeń potrzebuje nauczyciela, a nauczyciel bez ucznia nie istnieje. To taki tandem nierozerwalnie ze sobą związany. Jeśli honorujemy jednych, to dlaczego nie drugich? – mówił prezydent Koszalina Tomasz Sobieraj, zapytany o nową formułę gali.

Jak zaznaczył, sukces ucznia jest również powodem do satysfakcji dla nauczyciela, który wspiera go, przekazuje wiedzę i pomaga rozwijać talent. Gala miała więc pokazać, że za osiągnięciami młodych ludzi często stoi także praca pedagogów.

Jak poinformował Krzysztof Sobiecki, dyrektor Wydziału Edukacji Urzędu Miejskiego w Koszalinie, do ratusza wpłynęło 127 wniosków o nagrody prezydenta dla nauczycieli oraz ponad 90 wniosków dotyczących uczniów.

W tym roku pojawiły się nowe kategorie wyróżnień dla młodych ludzi. Nagrody przyznano m.in. w kategoriach Branżowiec Roku, Technik Roku, Olimpijczyk na poziomie szkoły podstawowej i ponadpodstawowej oraz Najlepszy Ósmoklasista.

– Zarówno w przypadku szkół podstawowych, jak i ponadpodstawowych uhonorowani zostali ci, którzy osiągali najwyższe sukcesy w minionym roku szkolnym – podkreślał Krzysztof Sobiecki.

Nagrody dla uczniów wyniosły od 1000 do 1900 zł brutto. Nauczyciele otrzymali po 3700 zł brutto, a nagroda dla Koszalińskiego Nauczyciela Roku wyniosła 5000 zł brutto.

Jednym z bohaterów uroczystości był Marcel Mundziel, laureat Małej Olimpiady. Na gali towarzyszyła mu mama, Paulina Rudnicka, która nie kryła dumy z osiągnięć syna. – Dziś Marcel otrzyma nagrodę. Został laureatem Małego Olimpijczyka, tak że jestem dumną mamą – mówiła. Jak przyznała, udział syna w olimpiadzie pozwolił rodzinie lepiej dostrzec jego wyjątkowe zdolności. – To nie tylko nagroda, ale również potwierdzenie, że talent i praca mogą przynieść konkretne efekty – mówiła nam przejęta.

Z sukcesu Marcela cieszyła się także jego dawna wychowawczyni z klas I–III, Dorota Kościuszko-Cienkowska, dziś emerytowana nauczycielka. Przyznała, że możliwość towarzyszenia byłemu uczniowi w tak ważnym momencie jest dla niej najlepszą nagrodą w tym wyjątkowym dniu: – Jest to dla mnie wielkie wyróżnienie, że mam takiego ucznia, który zdobył taki zaszczytny tytuł. A jeżeli możemy świętować Dzień Edukacji Narodowej razem z osiągnięciami naszych uczniów, to jest to wspaniałe – podkreślała.

W tegorocznej edycji wyróżniono 28 uczniów klas trzecich, piątych i szóstych. Konkursy skierowane są do dzieci uczących się do szóstej klasy szkoły podstawowej. O Małych Olimpiadach Przedmiotowych opowiadała nam Anna Kiełp z Centrum Edukacji Nauczycieli w Koszalinie, współorganizującego te zmagania. – Myślę, że to osiągnięcia naszych podopiecznych są tym, co trzyma nas w tym trudnym zawodzie – mówiła.

Skala koszalińskiej edukacji jest ogromna. Jak wyliczył Krzysztof Sobiecki, w placówkach prowadzonych przez Gminę Miasto Koszalin pracuje ponad 2000 nauczycieli. Do miejskich przedszkoli i szkół uczęszcza ponad 16 tysięcy uczniów, a system wspiera dodatkowo ponad 700 pracowników administracji i obsługi. Łącznie to ponad 20 tysięcy osób bezpośrednio związanych z miejską oświatą.

PODRÓŻE

# Dziewczyny z Dobrzycy kolejny miesiąc jadą rowerami na Alaskę

Dokończenie ze str. 1

To największe na świecie solnisko, leżące w południowo-zachodniej Boliwii na płaskowyżu Altiplano.

– To miejsce dało nam mocno w kość. W nocy było minus 15 stopni Celsjusza, zamarzła nam woda w trzylitrowych butelkach, nie mogłyśmy odpalić gazu... – opowiadają. – Ale widok jest tutaj nie do opisania słowami. Było jak na innej planecie. Niebo o godzinie trzeciej z rana wyglądało jak z bajki, gwiazdy panowały aż od horyzontu, ciągnęły się łukiem przez całe niebo. Było bardzo mroźno, ale tak pięknie.

FOT. NADESŁANE

Kolejnego dnia podróżniczki ruszyły w stronę Oruro – kolejnego boliwijskiego miasta położonego ponad 3700 metrów nad poziomem morza. – Jechałyśmy tam cztery dni. Temperatury powietrza były tak ekstremalne, że postanowiłyśmy złapać okazję i udało się: zatrzymało się dwóch Boliwijczyków. Załadowałyśmy się z rowerami na pakę i z nimi dotarłyśmy do Oruro.

Po kilku dniach w mieście ruszyły dalej, do La Paz. Z przygodami (musiały m. in. zjechać wyjątkowo stromą trasą z wysokości 4150 m na 3500 m) dojechały na miejsce. – W La Paz zatrzymałyśmy się na dłużej, trzeba było kupić nowy namiot, ponieważ stary zaczął już poważnie przeciekać, a w naszych planach było zjechać z La Paz słynną drogą śmierci, Camino de la Muerte, do miasta Rurrenabaque, zwanego bramą do Amazonii. Za jakiś czas napiszemy o Amazonii i naszym pobycie tam.

AUTOPROMOCJA
GŁOS KOSZALIŃSKI
Nie przegap piątku
gk24.pl

REKLAMA 0011598269
**BURMISTRZ TYCHOWA**
podaje do publicznej wiadomości informację o zamieszczeniu Zarządzenia nr 80/26 z dn. 25.09.2026 r. w sprawie przeznaczenia nieruchomości do najmu/dzierżawy w trybie bezprzetargowym, ustalenia stawki czynszu i ogłoszenia wykazu nieruchomości oraz zarządzenie nr 86/26 z dn. 13.10.2026 r. w sprawie przeznaczenia nieruchomości do najmu/dzierżawy w trybie bezprzetargowym, ustalenia stawki czynszu i ogłoszenia wykazu nieruchomości.

REKLAMA 0011598240

eprasa.pl 53f6ff8bdf

KOSZALIN

# Nowa organizacja ruchu zmusza do dyskusji

Jakub Roszkowski

**Od kilku dni na skrzyżowaniu ulic Władysława IV z ulicą Na Skwierzynkę w Koszalinie obowiązuje nowa, poprawiona organizacja ruchu. Kierowcy zauważyli, że są jednak pewne niedociągnięcia, które mogłyby być poprawione, co według nich upłynniłoby tutaj ruch.**

Chodzi o zablokowany zupełnie prawoskręt do Skwierzynki oraz ograniczony pas skrętu w lewo, gdy jedziemy od strony osiedla Unii Europejskiej i skręcamy w ul. Wąwozową. Kierowcy, nasi rozmówcy, żałują, że prawoskręt zniknął, bo teraz według nich w szczycie jezdnia tutaj nieco się korkuje. Czy jest szansa, że ten prawoskręt jednak zostanie przywrócony? – pytamy w Zarządzie Dróg i Transportu w Koszalinie.

– Głównym celem zmiany organizacji ruchu w obrębie skrzyżowania Władysława IV – Na Skwierzynkę była poprawa bezpieczeństwa niechronionych uczestników ruchu drogowego poprzez geometryczne skrócenie przejść dla pieszych oraz uporządkowanie struktury ruchu – odpowiada nam Marcin Olesiński z ZDiT. Wyjaśnijmy, niechronieni uczestnicy ruchu to piesi. – Podstawą do wprowadzenia zmian w obrębie tego skrzyżowania oraz przejścia dla pieszych były dane pozyskane z Wydziału Ruchu Drogowego Komendy Miejskiej Policji w Koszalinie oraz wyniki badania natężenia ruchu – słyszymy.

Zgodnie z danymi, zawartymi w tych raportach, w latach 2023 - 2025 odnotowano tu 24 zdarzenia z udziałem pieszych. Było też 11 innych zdarzeń drogowych na odcinkach między skrzyżowaniami ulic Jana Pawła II – Władysława IV oraz Władysława IV – Na Skwierzynkę. To dużo.

FOT. RADOSŁAW BRZOSTEK

Zmiany w organizacji ruchu w Koszalinie miały na celu poprawę bezpieczeństwa pieszych

– Dodatkowo badania wykonane w październiku 2024 roku wskazują na natężenie ruchu wynoszące ponad 20 000 pojazdów na dobę, poruszających się w relacji Rondo Maczka – skrzyżowanie Władysława IV – Akademicka w obu kierunkach. Ta ogromna liczba pojazdów rodziła permanentny konflikt z ruchem pieszych. W takich przypadkach długa i nieuporządkowana geometria przejścia dla pieszych oraz ich obrębu znacznie wydłużała ekspozycję pieszego na ten ruch i narażała go przez to na potrącenie, co potwierdzone zostało w statystykach dostarczonych przez Wydziału Ruchu Drogowego KMP w Koszalinie – czytamy w uzasadnieniu.

– Zgodnie z obecnie obowiązującymi standardami projektowania powinno się dążyć do minimalizacji długości drogi, jaką pieszy musi pokonać na jezdni. Skrócenie przejścia przez jezdnię ogranicza strefę niebezpieczną i czas, w którym pieszy narażony jest na kontakt z pojazdami – dodaje Marcin Olesiński. – Dodatkowo zastosowanie zmian geometrycznych uporządkowujących ruch w obu kierunkach wpływać ma na uspokojenie ruchu i zmniejszenie prędkości w obrębie przejścia dla pieszych. Biorąc pod uwagę powyższe, nie planuje się przywrócenia prawoskrętu.

Kierowcy mają jednak jeszcze jedną uwagę: – Jadąc od strony osiedla UE, za Orlenem, pojawiła się swoista wysepka. Pas jezdni w lewo do stacji MZK został więc w dużej części wyłączony z ruchu. Dlaczego?

– Ograniczenie tego skrętu ma związek z uporządkowaniem ruchu w relacji Rondo Maczka – skrzyżowanie Władysława IV – Wąwozowa – tłumaczy nasz rozmówca. – Zmiana geometrii wpływa na uspokojenie ruchu w obrębie skrzyżowania i przejścia dla pieszych oraz w sposób uporządkowany prowadzi kierujących na właściwe pasy ruchu, przez co nie występuje nerwowa zmiana pasów ruchu, co miało miejsce wcześniej, ograniczając przy tym ryzyko kolizji drogowych – kończy.

KRÓTKO

Koszalin

### Wypadek na skrzyżowaniu koło dworca PKS

57-letni kierowca auta marki KIA wymusił pierwszeństwo na skrzyżowaniu ulic Zwycięstwa z Aleją Armii Krajowej i uderzył w prawidłowo jadące auto marki Skoda, którym kierowała 25-letnia kobieta. Do zdarzenia doszło w środę w południe na ruchliwym skrzyżowaniu w Koszalinie, niedaleko dworca autobusowego. Auta - osobowe KIA oraz Skoda - zderzyły się, ale na szczęście kierowcom nic poważnego się nie stało. 57-letni sprawca zdarzenia został ukarany mandatem w wysokości 1500 złotych.
**QBA**

Kołobrzeg

### Przygotowania do XII Kołobrzeskiej Wigilii Bez Samotności

Przygotowania do XII Kołobrzeskiej Wigilii Bez Samotności już się rozpoczęły. Tradycyjnie 24 grudnia osoby, które nie chcą spędzać świąt w pojedynkę, spotkają się przy wspólnym stole w Hali Milenium. Organizatorzy zapraszają do współpracy wolontariuszy i darczyńców. Potrzeba około 50–60 osób, które pomogą przygotować to wyjątkowe wydarzenie. Kołobrzeska Wigilia Bez Samotności na stałe wpisała się w świąteczny kalendarz miasta. W ubiegłym roku w wydarzeniu uczestniczyło około 270 osób. Tegoroczna edycja będzie już dwunastą odsłoną inicjatywy. Jak informuje Urszula Mroczkowska, koordynator wydarzenia, do przygotowania XII Kołobrzeskiej Wigilii Bez Samotności potrzeba około 50–60 wolontariuszy. - Potrzebne będą osoby do sekcji porządkowej i dekoracyjnej, obsługi kelnerskiej oraz wydawania potraw. Wolontariusze pomogą także w ustawianiu stołów i ich nakrywaniu - wymienia.
Osoby zainteresowane pomocą mogą wziąć udział w spotkaniach organizacyjnych dla wolontariuszy. Będą się one odbywać w środy o godz. 18.00 w salce prasowej Hali Milenium. Dołączyć może każdy, kto chce włączyć się w przygotowanie wydarzenia - nie trzeba mieć wcześniejszego doświadczenia w wolontariacie. **AB**

KOSZALIN

# „Marsz Szlakiem Punktów Życia". Uczniowie sprawdzą swoją wiedzę o pierwszej pomocy

Joanna Boroń

**15 października w Koszalinie odbędzie się III edycja gry miejskiej „Marsz Szlakiem Punktów Życia". W wydarzeniu wezmą udział uczniowie koszalińskich szkół, którzy połączą poznawanie miasta z praktyczną nauką zasad udzielania pierwszej pomocy. Na uczestników czeka trasa obejmująca siedem punktów kontrolnych, przy których znajdują się automatyczne defibrylatory zewnętrzne AED.**

FOT. ARCHIWUM GK24

Uczestnicy lepiej poznają miejsca, w których można znaleźć sprzęt do ratowania życia

Nauka, rywalizacja i wiedza, która może uratować życie – to główne założenia wydarzenia organizowanego przez nauczycieli i uczniów II Liceum Ogólnokształcącego w Koszalinie. Za realizację zadań odpowiadają członkowie Szkolnego Koła Pierwszej Pomocy.

Podczas marszu uczestnicy będą musieli wykazać się nie tylko znajomością zasad ratowania życia, ale również wiedzą na temat historii Koszalina. Na trasie przygotowano zadania i pytania, które pozwolą sprawdzić umiejętności oraz poszerzyć wiedzę o lokalnej przestrzeni.

Jednym z najważniejszych elementów gry będzie poznawanie lokalizacji defibrylatorów AED. Urządzenia te mogą odegrać istotną rolę w przypadku nagłego zatrzymania krążenia, pomagając w przywróceniu prawidłowego rytmu serca.

Jeden z punktów kontrolnych znajdzie się przy Koszalińskiej Bibliotece Publicznej, w której również dostępny jest defibrylator AED. Uczestnicy będą mieli okazję lepiej poznać miejsca, w których można znaleźć sprzęt przydatny w sytuacji zagrożenia życia.

W programie wydarzenia przewidziano także pokazy użycia defibrylatora oraz resuscytacji krążeniowo-oddechowej (RKO). To okazja, by przypomnieć sobie, jak ważna jest szybka reakcja i znajomość podstawowych zasad udzielania pierwszej pomocy.

III edycja gry miejskiej „Marsz Szlakiem Punktów Życia" odbędzie się w czwartek, 15 października. Start: godz. 10.30, miejsce zbiórki: parking II Liceum Ogólnokształcącego w Koszalinie.
©℗

eprasa.pl 53f6ff8bdf

BIZNES

# Koniec chowania Polski w szafie. Był obciach, a dziś się zachwycają

Agata Wodzień-Nowak

**Zabieram Was, szanowni Czytelnicy, na wycieczkę i zakupy. Odwiedzimy Milanówek, Bolesławiec i Włocławek. Wyboiste drogi od ckliwych sentymentów i poczucia obciachu poprowadzą nas do wysokich lotów w biznes klasie.**

Naszą przewodniczką będzie ludowizna w nowym i masowym wydaniu. Odkrywamy swoje korzenie, zachwycamy się nimi i to w coraz młodszej grupie. Łyżkę dziegciu do beczki miodu dołoży etnolog Magdalena Trzaska. Ruszacie ze mną do zapomnianego świata polskiego folkloru? Dziś okazuje się wystarczająco egzotyczny.

Zauważyliście, że znana polska marka Reserved, obecna w niemal każdym centrum handlowym, pokusiła się o kolekcję ubrań inspirowaną folkiem? A może szukaliście biżuterii na prezent i odwiedziliście sklep jubilerski W. KRUK, gdzie czekają kolczyki odwzorowujące polski haft? Koleżanka z pracy pije kawę w ceramicznym kubku z Bolesławca albo fajansie z Włocławka? To tylko kilka z przykładów biznesów, które sięgają do kultury ludowej.

– Przez bardzo długi czas w ogóle nie pojawiał się w przestrzeni publicznej – mówi o polskim folklorze etnolog Magdalena Trzaska z Narodowego Instytutu Kultury i Dziedzictwa Wsi, przewodniczka w naszej podróży. Przyznaje, że mało o kulturze tradycyjnej nawet mówiono, a wręcz traktowano folk jako obciach.

– To się zmienia i bardzo dobrze. Cieszę się, że te motywy w ogóle zaczynają pojawiać się w przestrzeni publicznej i że ludzie po nie sięgają, niezależnie od tego, czy są to projektanci, producenci ubrań czy twórcy innych produktów.

## Pierwszy przystanek – Włocławek ze swoim fajansem zdobi nasze ubrania

Zwiedzanie zaczynamy od południowej części województwa kujawsko-pomorskiego. Włocławek słynie z unikalnego fajansu. Młodsza część naszej wycieczki zapyta, czym ów fajans jest. To rodzaj ceramiki o porowatej strukturze, którą wytwarza się z białej lub barwionej glinki z dodatkiem kaolinu, kwarcu i skalenia. Taką ceramikę zazwyczaj pokrywa się szkliwem.

Fajans Włocławek wyróżnia się zdobieniami w głębokim odcieniu kobaltu oraz wzorami inspirowanymi regionalnym folklorem, zwłaszcza motywami roślinnymi jak róże i gałązki. Dziś można je znaleźć na ubraniach popularnej marki Reserved z grupy LPP. Pojawiły się w sprzedaży w lipcu 2026.

„Re.Desing to kolekcja specjalna, inspirowana polskim dziedzictwem. W nowoczesny sposób interpretuje motywy ceramiki z Włocławka, łącząc je z najświeższymi trendami z wybiegów", komunikuje marka. Dodaje, że inspiracją do powstania kolekcji była autentyczna fascynacja polską kulturą i podróż do Muzeum Etnograficznego.

Co ważne, sieć oferuje marynarki, sukienki i bluzki w klimacie folk nie tylko w sklepach na terenie Polski. Kolekcja Re.Design jest dostępna w takich krajach, jak Chorwacja, Włochy, Niemcy, Wielka Brytania. Dodatkowo online w ponad 30 krajach, przekazuje sieć Strefie Biznesu.

– Projekty były po stronie Reserved, natomiast malarki z Fajansu Włocławek przygotowały dla marki Reserved specjalny wzór, malowany ręcznie, który został przełożony na projekty – wyjaśnia nam Anna Matrasze z LLP, właściciela marki.

Z wzorami folklorystycznymi romansuje lub romansowała na swoich ubraniach m.in. Wólczanka, Medicine czy Zara. Przykłady oczywiście można by mnożyć, bo zdecydowanie liczniejsi, choć niszowi są rękodzielnicy, małe manufaktury, które działają na zdecydowanie skromniejszą skalę i z mniejszym rozgłosem, ale dbałością o detale (np. Sklep ludowy, Artfolk czy Kokofolk).

Co na to nasza przewodniczka po świecie folkloru? – Bardzo się cieszę, że ludzie szukają tego, co mają u siebie. Tak jak mieszkańcy Włocławka odkrywają to, co ich wyróżnia, co odróżnia ich region od innych, i próbują to wydobywać oraz pokazywać. To jest naprawdę bardzo wartościowe – uważa Magdalena Trzaska pytana o nawiązania do fajansu na ubraniach.

– Byłoby dobrze, gdyby rosła też ogólna świadomość społeczna, że istnieje nie tylko Bolesławiec, a może nawet nie tylko Włocławek, ale wiele innych regionów z własnym, wyjątkowym dziedzictwem. Chodzi o to, żeby coraz więcej miejsc zaczęło sięgać po swoje tradycje i je eksponować, a dzięki temu żeby ta świadomość stopniowo wzrastała.

– Zresztą tym zajmuje się również nasza instytucja. Staramy się pokazywać i zachęcać do odkrywania tego, co mamy na miejscu, tego, co jest charakterystyczne dla poszczególnych regionów. Uważam więc, że jest to bardzo dobry kierunek. Od czegoś trzeba zacząć. Myślę, że sukces Bolesławca może być inspiracją dla innych regionów i zachętą do tego, by również promowały własne tradycje, wzornictwo czy rzemiosło – dodaje specjalistka z NIKiDW.

FOT. W.KRUK

Biżuteria inspirowana haftem trafiła do sklepów W.KRUK

## Przystanek drugi – biżuteria inspirowana haftem z Podhala i Ciechanowa oraz apaszki z Milanówka

Część z uczestniczek naszej podróży ma zapewne apaszkę, od kilku sezonów bardzo modny dodatek. Świadoma jest tego marka biżuteryjna W.KRUK, która przygotowała w 2026 r. kolekcję New Folk. Składają się na nią kolczyki, pierścionki, bransoletki czy wisiorki. Całość dopełniają apaszki. Kolekcja jest w sprzedaży od lipca 2026.

Zatem zajeżdżamy z naszą wycieczką do Milanówka w województwie mazowieckim, gdzie powstały apaszki dla W.KRUK. Autentyczność i szycie w Polsce to fakt, który zasługuje na szczególną uwagę.

W biżuterii z kolekcji odnaleźć można nawiązania do haftów z Podhala, Krakowa, Wilanowa oraz Cieszyna – miejsc, z których wyrastało unikatowe wzornictwo, wskazuje sama firma biżuteryjna.

Skoro już tak wędrujemy trochę po mapie, to gdzie szukać autentycznego polskiego haftu?

– Właściwie wszędzie – odpowiada M. Trzaska. – Mamy haft kaszubski, kujawski, wielkopolski, a także na przykład haft sieradzki w regionie łódzkim. Jest tego naprawdę bardzo dużo. Myślę, że w przyszłym roku przygotujemy nawet wystawę poświęconą haftom regionalnym. Chcemy pokazać, że tradycja haftu wciąż żyje, ma silny związek z regionami, a zarówno wzornictwo, jak i kolorystyka są charakterystyczne dla poszczególnych części kraju. Te różnice można dość łatwo dostrzec i rozpoznać.

To właśnie sprawia, że haft może stać się elementem, który wiele mówi o naszej tożsamości. Nawet niewielki, naszyty gdzieś motyw może nieść informacje o tym, skąd pochodzimy i z jaką tradycją się identyfikujemy.

– Niedawno organizowaliśmy konkurs na współczesny strój inspirowany konkretnym strojem ludowym, a nie mieszanką różnych elementów z wielu tradycji. Powstały bardzo ciekawe projekty, w których wykorzystywano motywy zaczerpnięte ze strojów ludowych, takie jak haft, charakterystyczna kolorystyka czy koronki. Te elementy zostały przeniesione do współczesnych ubrań po to, by opowiedzieć tę historię dzisiejszym językiem, bardziej zrozumiałym dla współczesnych odbiorców. Jednocześnie udało się zachować symbolikę i znaczenie tych motywów, dzięki czemu nie utraciły one swojego kulturowego kontekstu – wyjaśnia etnolog.

Firma jubilerska komunikuje, że dzięki pracy jubilerów Manufaktury W.KRUK tradycyjne motywy zyskały współczesną formę. Kolekcja New Folk łączy inspiracje polskim folklorem z nowoczesnym wzornictwem, a jej osią są motywy haftu, obecne zarówno w rzemiośle ludowym, jak i jubilerskim. Kampania zestawia ze sobą różne pokolenia, doświadczenia i wrażliwości. Pokazuje dialog między tradycją a współczesnością.

## Z trzeciego przystanku odlatujemy biznes klasą. Prosto z Bolesławca do Chin i Korei

Nasza wycieczka po świecie folkloru we współczesnym wydaniu przesiada się na pokład samolotu. Od marca 2026 r. ceramika z Manufaktury w Bolesławcu jest obecna na pokładach samolotów PLL LOT w serwisie LOT Business Class na rejsach między Warszawą a Tokio (Narita). Wygląda na to, że zastawa została dobrze przyjęta, ponieważ od 1 lipca korzystają z niej również pasażerowie podróżujący w klasie biznes na trasach z Warszawy i Wrocławia do Seulu. Wybrane elementy kolekcji trafiły także do serwisu LOT Premium Economy.

Jak podaje LOT, zastawa została zaprojektowana specjalnie dla narodowego przewoźnika i stanowi element strategii budowania doświadczenia premium na pokładzie. LOT podkreśla, że współpraca z Manufakturą w Bolesławcu jest również formą promocji polskiego wzornictwa i rzemiosła za granicą.

## Jesteśmy zachwyceni po wystawie, ale przed nami lekcja o znaczeniu

Jak się macie Czytelnicy podróżnicy po takim zwiedzaniu? Pora skomentować to, co widzieliśmy do tej pory, jako całość.

Czy wzory na marynarkach i kolczykach są autentyczne, czy tylko inspirowane folklorem? Etnolog, którą o to pytamy, przyjrzała się wzorom i ocenia, że w wielu przypadkach są to dosłowne zapożyczenia. – Tylko trochę brakuje mi tutaj kontekstu. Oczywiście trudno wymagać, żeby do ubrań była dołączona karteczka z informacją, czym jest dany wzór i skąd pochodzi. Ale ponieważ tej wiedzy brakuje, ludzie tak naprawdę nie wiedzą, z czym mają do czynienia. Nie wiedzą, z czego te wzory czerpią, z jakiego regionu pochodzą, co dawniej oznaczały ani przy jakich okazjach się pojawiały.

©℗

eprasa.pl 53f6ff8bdf

# FOKUS

• **W polskim systemie oświaty** pracuje 701,1 tys. nauczycieli. Zdecydowana większość z nich – 84,2 proc. – to kobiety

**TRYBUNAŁ KONSTYTUCYJNY**

# Maciej Berek złożył ślubowanie sędziego TK. Na zewnątrz trwały protesty

Maciej Berek złożył wczoraj podczas uroczystości w Sejmie ślubowanie sędziego Trybunału Konstytucyjnego z formułą, że robi to „wobec prezydenta". Prezydent uważa je za nieważne

**oprac. Alina Mazurska**

Maciej Berek został we wrześniu wybrany przez Sejm na sędziego TK. Jego kadencja powinna rozpocząć się 16 września, jednak prezydent Karol Nawrocki do tej pory nie zaprosił go do złożenia ślubowania.

W środę rano wicemarszałek Sejmu Piotr Zgorzelski poinformował, że Berek złoży tego dnia w Sejmie ślubowanie sędziego Trybunału. Stało się to podczas porannej, krótkiej uroczystości w gabinecie marszałka Sejmu Włodzimierza Czarzastego. W jej trakcie Czarzasty wręczył Berkowi uchwałę Sejmu o wyborze na stanowisko sędziego TK. Później głos zabrał sędzia Berek, który podkreślił, że złożenie ślubowania jest prawnym obowiązkiem sędziego TK i warunkiem objęcia przez niego urzędu.

FOT. MARCIN OBARA

**Maciej Berek złożył ślubowanie w Sejmie w obecności m.in. Włodzimierza Czarzastego i Małgorzaty Kidawy-Błońskiej**

Następnie Berek złożył ślubowanie sędziego TK, zaznaczając uprzednio, że zwraca się do prezydenta. Karol Nawrocki nie był obecny na uroczystości.

– Na podstawie artykułu 4 ustęp 1 ustawy z dnia 30 listopada 2016 roku o statusie sędziów Trybunału Konstytucyjnego ja, Maciej Berek, składam wobec prezydenta ślubowanie. Ślubuję uroczyście przy wykonywaniu powierzonych mi obowiązków sędziego Trybunału Konstytucyjnego służyć wiernie narodowi, stać na straży konstytucji, a powierzone mi obowiązki wypełniać bezstronnie i z najwyższą starannością. Tak mi dopomóż Bóg – brzmiała formuła ślubowania złożonego przez Berka.

Po wyjściu z Sejmu Berek skierował się do biur kancelarii prezydenta. Powiedział dziennikarzom, że „złożył ślubowanie sędziego TK w formie prawnie dopuszczalnej i takiej, która faktycznie była możliwa do zrealizowania". – Moje ślubowanie jest adresowane, kierowane do prezydenta RP, a jego zorganizowanie w przestrzeni Sejmu wynika z uprzejmości marszałka Sejmu, w sytuacji, w której od dnia mojego wyboru, w którym powinna się rozpocząć moja kadencja jako sędziego TK, upływają kolejne tygodnie, a ja nie otrzymałem żadnej odpowiedzi ze strony prezydenta na pismo, które zostało do niego skierowane – powiedział Maciej Berek.

Ocenił, że czas, który odczekał między datą wyboru a złożeniem ślubowania, „był właściwy i adekwatny do tego, żeby tę uroczystość można było przeprowadzić".

W tym czasie przed siedzibą TK trwały przepychanki zgromadzonych tam manifestantów, m.in. z Ruchu Obrony Granic i klubów „Gazety Polskiej", z policją. Wśród protestujących byli m.in. Robert Bąkiewicz (lider ROP), redaktor naczelny TV Republika Tomasz Sakiewicz oraz posłowie PiS, w tym Antoni Macierewicz. Później pojawił się również prezes Jarosław Kaczyński. Protestujący próbowali blokować wejście do siedziby TK.

Po ślubowaniu Maciej Berek i inni sędziowie TK wybrani w tej kadencji przez Sejm przyjechali do gmachu Trybunału. Grupa protestujących usiłowała zablokować ich wjazd. Interweniowała policja, która odsunęła manifestujących od bramy.

Prezes TK Bogdan Święczkowski poinformował protestujących i dziennikarzy, że Maciej Berek nie został dopuszczony do orzekania do czasu uzyskania odpowiedzi od prezydenta Nawrockiego , że uznaje on środowe ślubowanie „za złożone w jego obecności".

Prezydent Karol Nawrocki powiedział, że „nie wie, przed kim" Maciej Berek „przysięgał, ale na pewno nie przed prezydentem RP". A jeżeli nie dokonał tej oczywistej formalności, to z całą pewnością nie jest sędzią TK. **PAP**

**PROKURATURA**

## W domu były przedmioty podobne do broni

**oprac. Karolina Wrońska**

**W mieszkaniu Krzysztofa N., podejrzanego o planowanie zamachu m.in. na premiera, znaleziono improwizowane materiały wybuchowe.**

66-letni Krzysztof N. został zatrzymany w niedzielę. Przeszukanie jego mieszkania odbyło się tego samego dnia po południu, przeprowadzili je funkcjonariusze Służby Ochrony Państwa w porozumieniu z policją. – W trakcie tych czynności ujawniono kilkanaście przedmiotów. (...) Ustalono, że są to improwizowane materiały wybuchowe – poinformował prok. Piotr Skiba.

Przekazał również, że podczas przeszukania znaleziono m.in. przedmioty przypominające broń, które wstępnie zostały zakwalifikowane jako broń alarmowa albo broń o charakterze pneumatycznym.

W niedzielę MSWiA podało, że do policji wpłynęła informacja dotycząca możliwego zamachu na premiera Donalda Tuska i wicepremiera Władysława Kosiniaka-Kamysza.

**POMORSKIE**

## Znalezisko z Karwi to szczątki polskiego drona

**oprac. Karolina Wrońska**

**Szczątki obiektu latającego znalezione na plaży w Karwi to był polski dron zestrzelony podczas ćwiczeń na poligonie – poinformował Władysław Kosiniak-Kamysz.**

Na plaży w Karwi w woj. pomorskim we wtorek wieczorem znaleziono szczątki obiektu latającego; zostały one zabezpieczone przez śledczych z Żandarmerii Wojskowej i prokuratury.

Do sprawy nawiązał w środę podczas wystąpienia w jednostce wojskowej w Nowym Glinniku (woj. łódzkie) szef MON. Powiedział, że znalezisko to szczątki polskiego drona, który został zestrzelony w ramach ćwiczeń z użyciem polskich dronów i systemów antydronowych, które odbyły się na nadmorskim poligonie w Ustce kilka tygodniu temu. – Po kilku tygodniach morze wyrzuciło szczątki. Uspokajam, to nie była jakaś rosyjska prowokacja, tylko efekt ćwiczeń na poligonie w Ustce – powiedział Kosiniak-Kamysz. **PAP**

**KRÓTKO**

**Przejazd kolejowy**

### Senatorowie za zaostrzeniem kar

Na trzy miesiące zatrzymane zostanie prawo jazdy kierowcy, który wjedzie na przejazd kolejowy przy zamkniętych szlabanach czy też czerwonym świetle – zdecydowali senatorowie, przyjmując bez poprawek nowelizację, która zaostrza kary za wykroczenia na przejazdach kolejowych. Za przyjęciem bez poprawek nowelizacji ustawy Prawo o ruchu drogowym zagłosowało 91 senatorów, za było 90, nikt nie był przeciw, a jedna osoba się wstrzymała. Ustawa trafi teraz na biurko prezydenta. PAP

**Małopolskie**

### Poseł pokazał legitymację, uniknął badania alkomatem

Policjanci zatrzymali posła ziemi tarnowskiej z powodu poruszania się rowerem bez oświetlenia. Funkcjonariusze wyczuli również woń alkoholu od polityka, ale odstąpili od badania alkomatem, bo okazał on legitymację poselską i poinformował, że skorzysta z immunitetu. – Policjanci sporządzili dokumentację. Zgodnie z procedurą została ona przekazana do komendy wojewódzkiej, która przekaże ją do komendy głównej. Stamtąd dokumentacja trafi do marszałka Sejmu – powiedziała Joanna Dychtoń z zespołu prasowego Komendy Miejskiej Policji w Tarnowie. PAP

**Kraków**

### Mógł handlować opioidami i lekami. Został zatrzymany

Policjanci zatrzymali 44-letniego nauczyciela jednej z krakowskich szkół podejrzanego o udział w nielegalnym procederze handlu lekami opioidowymi. Miał on zdobyć ok. 900 opakowań leków, które mogły trafić m.in. do uczniów. PAP

FOT. RADEK PIETRUSZKA

**Po wszystkich wybranych sędziach przez demokratyczną większość, a także po kilku sędziach wybranych w czasach PiS spodziewam się odbudowy trybunału dla obywateli**

**WALDEMAR ŻUREK**

minister sprawiedliwości

eprasa.pl 53f6ff8bdf

UNIA EUROPEJSKA

# Komisja Europejska wypłaciła Ukrainie kolejne 2,86 mld euro na uzbrojenie

oprac. Karolina Wrońska

**Komisja Europejska poinformowała wczoraj, że wypłaciła Ukrainie kolejne 2,86 mld euro na zakup m.in. dronów, systemów obrony przeciwlotniczej oraz amunicji. Pieniądze pochodzą z unijnej pożyczki dla Ukrainy o wartości 90 mld euro.**

– Rosja nie osiąga postępów na froncie, więc nasila ataki z powietrza, brutalnie uderzając w ukraińskich cywilów i infrastrukturę. Europejskie wsparcie jest dziś ważniejsze niż kiedykolwiek, aby pomóc Ukrainie chronić jej przestrzeń powietrzną i ratować życie – oceniła szefowa KE Ursula von der Leyen.

Dodała, że wypłata 2,86 mld euro pozwoli zaspokoić najpilniejsze potrzeby ukraińskiej armii, w tym zapewnić jej drony i rakiety, niezbędne do obrony przed rosyjskimi atakami.

To kolejna transza z części obronnej pożyczki. Tydzień wcześniej, 7 października, KE wypłaciła Ukrainie 1,24 mld euro na zakup produkowanych w tym kraju dronów, pocisków i uzbrojenia do zwalczania bezzałogowców. Łącznie w ciągu tygodnia UE przekazała Kijowowi na cele obronne 4,1 mld euro.

Z pożyczki o wartości 90 mld euro, przeznaczonej na lata 2026-2027, 60 mld euro ma wesprzeć zdolności obronne i przemysł zbrojeniowy Ukrainy, a 30 mld euro – jej budżet. W samym 2026 r. na wsparcie ukraińskiego przemysłu obronnego zaplanowano 28,3 mld euro. KE zapowiedziała kolejne wypłaty w najbliższych tygodniach.

Komisja poinformowała, że do końca 2026 r. Ukraina ma jeszcze do dyspozycji 29,64 mld euro unijnego wsparcia. Z tej kwoty 12,54 mld euro przeznaczono na cele obronne, a 12,7 mld euro – na wsparcie budżetu w ramach pożyczki. Kolejne 4,4 mld euro pozostaje do wypłaty z Instrumentu na rzecz Ukrainy (Ukraine Facility).

Łącznie na wsparcie ukraińskiego budżetu do końca roku dostępnych jest ponad 17 mld euro. **PAP**

FOT. PAP/EPA

**Ursula von der Leyen: – Europejskie wsparcie jest dziś ważniejsze niż kiedykolwiek**

SPOTKANIE

# Premier Donald Tusk udał się do Brukseli na szczyt UE

oprac. Alina Mazurska

**Donald Tusk weźmie udział w posiedzeniu Rady Europejskiej. Szef rządu ma spotkać się też z prezydentem Ukrainy Wołodymyrem Zełenskim. Premier zapowiedział, że będzie przekonywał liderów UE do wzmocnienia polityki sankcyjnej wobec Rosji.**

FOT. LESZEK SZYMAŃSKI/PAP

**Polityka sankcji wobec Rosji nie tylko powinna być utrzymana, ale nawet wzmocniona. O tym premier chce przekonywać w Brukseli**

Dzisiaj, przed rozpoczęciem posiedzenia Rady Europejskiej, szef rządu będzie uczestniczył w spotkaniu Przyjaciół Spójności, w spotkaniu koordynacyjnym „Northern Nine", a także w spotkaniu z przewodniczącą Parlamentu Europejskiego Robertą Metsolą.

Sesja robocza Rady Europejskiej ma rozpocząć się dzisiaj o godz. 10.30.

W piątek rano – poinformowało Centrum Informacji Rządu – premier na zaproszenie szefów rządów Włoch, Danii i Holandii, weźmie udział w nieformalnym spotkaniu nt. migracji. Następnie będzie uczestniczył w sesji roboczej Rady Europejskiej.

Na godz. 10.50 w piątek zaplanowano spotkanie szefa polskiego rządu z prezydentem Ukrainy.

Podczas poniedziałkowej konferencji prasowej po spotkaniu z premierem Norwegii Jonasem Gahrem Stoere premier Tusk podkreślił, że trzeba przekonać wszystkich partnerów europejskich do tego, aby polityka sankcji wobec Rosji nie tylko była utrzymana, ale nawet wzmocniona. – Dzisiaj widać bardzo wyraźnie, że każda próba rozluźnienia sankcji wobec Rosji, skrócenia listy nazwisk (na tzw. liście sankcyjnej – PAP) będzie tylko ośmielała Rosjan.

Kłopot polega na tym, że czasami niektórzy chcą zapomnieć, że to Rosja spowodowała sytuację, w której musimy sporo poświęcić i zapłacić za własne bezpieczeństwo – powiedział.

Premier zapowiedział, że podczas szczytu UE będzie wzywał wszystkich unijnych liderów, aby nie myśleli partykularnie o sankcjach, tylko by zrozumieli, że Europa musi prezentować jednoznaczne stanowisko, zwłaszcza w momencie „dwuznacznych sygnałów", które płyną z Waszyngtonu.

Odniósł się w ten sposób do ogłoszonego przez prezydenta USA Donalda Trumpa porozumienia z rosyjskim przywódcą Władimirem Putinem, w ramach którego Rosja dostarczy na rynek światowy łącznie niemal 5 mln ton oleju napędowego.

Przewodniczący Rady Europejskiej Antonio Costa napisał w liście do członków RE, że podczas rozpoczynającego się dzisiaj szczytu Unia Europejska potwierdzi dalsze wsparcie dla Ukrainy w obliczu rosyjskiej agresji.

Komisja Europejska poinformowała ponadto, że liderzy państw UE skupią się podczas szczytu m.in. na kwestiach unijnej gospodarki i konkurencyjności. W kwestii cen energii – podała KE – „przywódcy UE przedstawią Komisji wytyczne dotyczące ukierunkowanych i tymczasowych środków krótkoterminowych, mających na celu złagodzenie skutków wysokich cen energii oraz ochronę obywateli i przedsiębiorstw w UE".

Liderzy unijnych państw „omówią również długoterminową strategię Europy na rzecz zmniejszenia zależności od paliw kopalnych".

Rozmowy na szczycie UE mają dotyczyć także przygotowywanego długoletniego budżetu UE na lata 2028-2034. **PAP**

WATYKAN

# Papieżowi usunięto część płuca. Niepokojąca diagnoza

Grzegorz Kuczyński

**Leonowi XIV usunięto dolny płat prawego płuca, a badanie śródoperacyjne potwierdziło rozpoznanie gruczolakoraka płuca.**

Informacje o przebiegu operacji i stanie zdrowia papieża przekazuje w kolejnych komunikatach Biuro Prasowe Stolicy Apostolskiej. „Ojciec Święty został poddany, zgodnie z planem, operacji z zakresu chirurgii klatki piersiowej. Aby zabieg miał charakter radykalny, usunięto dolny płat prawego płuca, stosując technikę wspomaganą obrazowaniem wideo. Śródoperacyjne badanie histopatologiczne potwierdziło rozpoznanie gruczolakoraka płuca, zgodnie z podejrzeniami wynikającymi z badań przedoperacyjnych".

Papież przebywał na sali operacyjnej przez około trzy godziny, natomiast sam zabieg trwał około 90 minut. Operacja zakończyła się pomyślnie i nie wystąpiły żadne powikłania. Po zabiegu papież prawidłowo się wybudził i po krótkim okresie obserwacji powrócił do swojego pokoju na 10. piętrze. Dyrektor watykańskiego Biura Prasowego Matteo Bruni poinformował dziennikarzy, że „kiedy wrócił do pokoju, poprosił o kolację".

W najbliższych dniach zostaną przeprowadzone badania pooperacyjne, a także szczegółowa diagnostyka wyciętego guza i innych tkanek. Na podstawie analiz przedoperacyjnych lekarze już wcześniej wiedzieli, w jaki sposób postępować, a określenie „radykalnego charakteru" przeprowadzonej operacji oznacza, że nie chciano pozostawić jakiejkolwiek części wykrytych zmian. **Vatican News**

USA

# Trump: Poszukamy ropy i gazu na naszej Grenlandii

oprac. Alina Mazurska

**Donald Trump napisał w środę rano na platformie Truth Social, że USA zaczynają poszukiwania ropy naftowej i gazu na Grenlandii. Podkreślił też istotne znaczenie tego terytorium dla bezpieczeństwa i obrony USA i Europy.**

„Zakrojone na szeroką skalę poszukiwania ropy, gazu i minerałów rozpoczną się wkrótce na naszej nowej i pięknej Grenlandii! Są eksperci, którzy twierdzą, że ilość łatwo dostępnej ropy jest tam znacznie większa niż niemal na jakimkolwiek lądzie, gdziekolwiek na świecie, a co ważniejsze – z punktu widzenia bezpieczeństwa w zakresie obrony i (działań) ofensywnych zarówno Stanów Zjednoczonych Ameryki, jak i Europy – (Grenlandia) nie ma sobie równych" – napisał amerykański przywódca.

Dodał również, że obszar ten ma istotne znaczenie strategiczne w przypadku potencjalnego konfliktu zbrojnego.

„Każdy przyszły atak na Stany Zjednoczone będzie musiał przejść przez Grenlandię, gdzie nasza obrona będzie rutynowo zestrzeliwać drony, pociski czy wszelkie inne formy broni, jakich jeszcze nawet nie wymyślono. Daje nam to czas (odpowiednią) lokalizację i możliwości obserwacji jak nigdzie indziej na świecie!" – ocenił Trump.

Najnowszy komunikat prezydenta nawiązuje do porozumienia w sprawie bezpieczeństwa, podpisanego przez USA, Danię i Grenlandię we wrześniu w Nowym Jorku. **PAP**

eprasa.pl 53f6ff8bdf

PO STRONIE SENIORA

PROFILAKTYKA

# Kto może skorzystać z Programu „Moje Zdrowie”? Warto sobie zrobić taki darmowy bilans zdrowia

Program „Moje Zdrowie” ma zachęcić Polaków do tego, aby dbali o swoje zdrowie i regularnie wykonywali badania profilaktyczne. By z niego skorzystać, trzeba wypełnić specjalną ankietę. Zajmie to zaledwie kilka minut

**Małgorzata Stempinska**

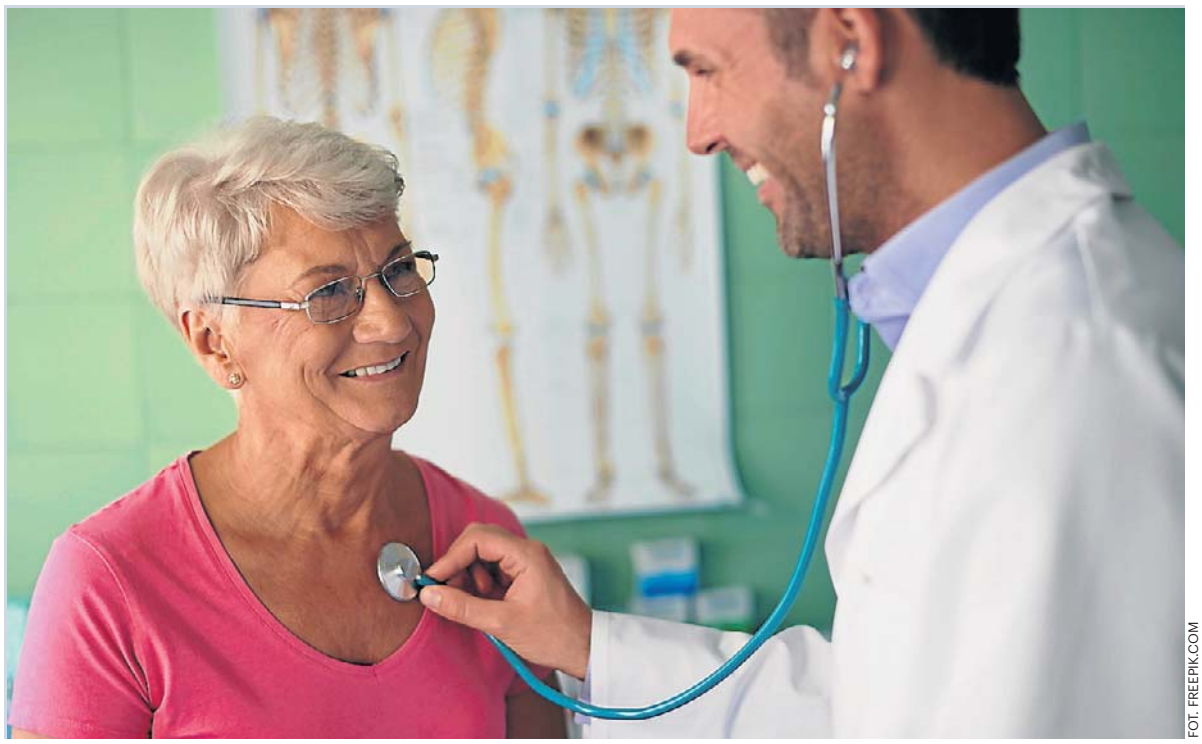

FOT. FREEPIK.COM

**Osoby w wieku 20-49 lat mogą skorzystać z Programu „Moje Zdrowie” raz na 5 lat, a osoby powyżej 49. roku życia – raz na 3 lata. Przy określeniu wieku liczy się rok urodzenia, a nie dokładna data urodzin. Udział w programie jest bezpłatny, finansowany przez Narodowy Fundusz Zdrowia**

Z programu „Moje Zdrowie”, który od maja ubiegłego roku zastąpił Profilaktykę 40 plus, może skorzystać każdy, kto:

- ma 20 lat i więcej (nie ma górnej granicy wieku),
- jest ubezpieczony w Narodowym Funduszu Zdrowia,
- wypełni ankietę (online lub w przychodni POZ).

Program to kompleksowy bilans zdrowotny osoby dorosłej, a wykonanie raz na kilka lat takiego przeglądu jest ważne, aby odpowiednio wcześnie wykryć ewentualne zaburzenia stanu zdrowia. – Wielką korzyścią programu jest stworzenie indywidualnego planu zdrowotnego, w którym znajduje się podsumowanie stanu zdrowia oraz zaplanowane badania profilaktyki onkologicznej, np. cytologia, mammografia, kolonoskopia, proponowane szczepienia zalecane, a także zalecenia dalszego postępowania, jeśli stan zdrowia pacjenta będzie tego wymagał – wylicza Daria Szcześniak z Zespołu Komunikacji Społecznej i Promocji Kujawsko-Pomorskiego Oddziału Wojewódzkiego Narodowego Funduszu Zdrowia w Bydgoszczy.

### Jak wziąć udział w Programie „Moje Zdrowie”

Program „Moje Zdrowie” jest finansowany przez Narodowy Fundusz Zdrowia, a realizowany przez wszystkie placówki POZ. Zatem udział w nim dla pacjenta jest bezpłatny. Osoby w wieku 20-49 lat mogą z niego skorzystać raz na 5 lat, a osoby powyżej 49. roku życia – raz na 3 lata. Przy określeniu wieku liczy się rok urodzenia, a nie dokładna data urodzin.

Aby wziąć udział w programie, wystarczy wypełnić krótką ankietę. Można to zrobić wygodnie i szybko przez Internetowe Konto Pacjenta (w zakładce „Profilaktyka”) albo skorzystać z aplikacji mobilnej mojeIKP (w zakładce „Profilaktyka”). Można również pójść do przychodni, do której jesteśmy zapisani, czyli złożyliśmy deklarację wyboru lekarza, pielęgniarki i położnej POZ. Dla osób 60 plus są trzy dodatkowe pytania w kierunku diagnostyki chorób otępiennych.

Na podstawie ankiety zespół POZ przygotuje dedykowany zestaw badań, które pacjent wykonuje w laboratorium, gdzie wszystkie inne badania z POZ. Przychodnia skontaktuje się z pacjentem w ciągu 30 dni od wypełnienia ankiety. Jest to czas potrzebny na przeanalizowanie odpowiedzi, na podstawie których zostaną wystawione skierowania na badania.

### Jakie badania w ramach Programu „Moje Zdrowie”

Zakres podstawowy badań diagnostycznych (dla każdego objętego bilansem) to:

- morfologia krwi,
- stężenie glukozy we krwi,
- poziom kreatyniny wraz z oszacowaną wartością eGFR (parametr dotyczący nerek),
- lipidogram:
  - TC (Total Cholesterol) – cholesterol całkowity
  - LDL (Low-Density Lipoprotein) – cholesterol frakcji LDL, czyli tzw. „zły” cholesterol
  - HDL (High-Density Lipoprotein) – cholesterol frakcji HDL, czyli tzw. „dobry” cholesterol
  - TG (Triglycerides) – trójglicerydy,
- TSH (hormon tyreotropowy),
- badanie ogólne moczu.

Zakres rozszerzony badań diagnostycznych (warunkowo, w zależności od wieku i wyniku ankiety) obejmuje:

- próby wątrobowe (ALAT, AspAT, GGTP),
- PSA całkowity u mężczyzn po 50. roku życia,
- anty-HCV,
- lipoproteina A (wykonana raz w życiu w ramach programu w wieku 20-40 lat),
- test na krew utajoną w kale – metoda FIT-OC, po 50. roku życia.

### Jakie choroby mogą zwiastować wyniki badań

Michał Mazuchowski, lekarz w przychodni POZ KWN MED przy ul. Gajowej 17 w Bydgoszczy, członek Komisji Młodych Lekarzy Bydgoskiej Izby Lekarskiej, zaznacza, że każdy uczestnik programu „Moje Zdrowie” ma wykonywaną morfologię, która jest podstawowym badaniem pokazującym ogólny stan całego organizmu – m.in. niedokrwistości niedoborowe, stan zapalny, niektóre nowotwory. – Kolejnym badaniem jest badanie ogólne moczu, które razem z kreatyniną pozwala na ocenę funkcji nerek. Glukoza i lipidogram to badania oceniające nasz metabolizm, pozwalające na wykrycie cukrzycy, ocenę ryzyka sercowo-naczyniowego, w tym prawdopodobieństwa wystąpienia udaru lub zawału w ciągu najbliższych 10 lat na podstawie kalkulatora SCORE. Każdy pacjent ma również oznaczany poziom TSH, pozwalający na wykrycie bezobjawowych zaburzeń hormonalnych tarczycy – mówi Michał Mazuchowski.

Pozostałe badania są wykonywane w zależności od indywidualnych wskazań, określanych na podstawie udzielonych przez pacjentów odpowiedzi w ankiecie. Są wśród nich: Lipoproteina a – będąca nowoczesnym markerem ryzyka sercowo naczyniowego, zwłaszcza u osób młodych z dodatnim wywiadem rodzinnym w kierunku chorób serca. Oznaczenie przeciwciał przeciwko wirusowi HCV – który przez wiele lat może uszkadzać wątrobę bez jakichkolwiek objawów, a którym można zarazić się, robiąc kolczyki lub tatuaż. Osoby z ryzykiem nowotworów lub chorób wątroby mają wykonywane próby wątrobowe, a mężczyźni powyżej 50. roku życia oznaczany marker nowotworu prostaty – PSA.

### Co po wykonanych badaniach profilaktycznych

Po badaniach otrzymamy zaproszenie do przychodni na wizytę podsumowującą. W czasie wizyty personel medyczny sprawdzi m.in.:

- ciśnienie,
- tętno,
- wagę,
- wzrost,
- obwód talii,
- obwód bioder,
- BMI (wskaźnik masy ciała),
- WHR (stosunek obwodu talii do obwodu bioder).

Z kolei lekarz omówi wyniki badań oraz ankiety. Otrzymamy także indywidualny plan zdrowotny (IPZ), a w nim zalecenia dotyczące:

- odżywiania,
- zdrowego stylu życia,
- aktywności fizycznej,
- badań profilaktycznych
- oraz indywidualny kalendarz zalecanych szczepień i porad edukacyjnych.

W przypadku stwierdzenia nieprawidłowości wydawane są zalecenia w zakresie dalszej diagnostyki, edukacji, poradnictwa dietetycznego i w innych obszarach zdrowego stylu życia.

Najczęściej diagnostykę rozszerza się o:

- test doustnej tolerancji glukozy w celu różnicowania nieprawidłowej glikemii na czczo od cukrzycy,
- nieinwazyjne badanie na krew utajoną w kale w kierunku nowotworów jelita,
- cytologię i mammografię u kobiet oraz ocenę wskazań do wykonania kolonoskopii.

©℗

eprasa.pl 53f6ff8bdf

PIENIĄDZE

# Bezpłatne programy profilaktyczne dla seniorów. Te badania można wykonać po 50. i 60. roku życia

Kolonoskopia, mammografia i test HPV HR – te badania seniorów nie będą kosztować ani grosza. Wyjaśniamy, jak z nich skorzystać i jak często można je wykonywać. Nie trzeba mieć skierowania

**Małgorzata Stempinska**

Rak jelita grubego to jeden z najczęściej diagnozowanych nowotworów u osób po 50. roku życia. Przez długi czas może nie dawać żadnych objawów, dlatego tak ważna jest profilaktyka. Wczesne wykrycie zmian daje szansę na skuteczne leczenie, a w wielu przypadkach pozwala zapobiec rozwojowi choroby.

### Kto może skorzystać z bezpłatnej kolonoskopii

Seniorzy mogą poddać się bezpłatnej profilaktycznej kolonoskopii w ramach programu badań przesiewowych raka jelita grubego. – Celem programu jest zapewnienie spadku umieralności dzięki możliwości wykrywania wczesnych bezobjawowych postaci raka poprzez wykonanie kolonoskopii przesiewowej oraz spadek zapadalności, czyli liczby nowych nowotworów w przyszłości dzięki usuwaniu polipów w trakcie badania przesiewowego – podkreśla dr Agnieszka Bańkowska, dyrektor Kujawsko-Pomorskiego Oddziału Wojewódzkiego NFZ.

Do udziału w programie nie jest wymagane skierowanie. Przed wykonaniem kolonoskopii ważne jest odpowiednie przygotowanie pacjenta, dlatego konieczny jest wcześniejszy kontakt z wybraną placówką w celu uzyskania informacji, jakie czynności należy wykonać przed badaniem.

### Jak często można robić darmową kolonoskopię

Z programu mogą skorzystać osoby w wieku:

- 50-65 lat,
- 40-49 lat, które posiadają krewnego pierwszego stopnia (rodzice, rodzeństwo, dzieci), u którego rozpoznano nowotwór jelita grubego.

Kryteriami wyłączenia z programu są:

- objawy kliniczne sugerujące istnienie raka jelita grubego,
- kolonoskopia wykonana w ostatnich 10 latach.

Lek. med. Karolina Maryks, specjalista gastroenterolog z Centrum Medycznego Endomed-Ikar w Bydgoszczy, zaznacza, że wielu osobom przygotowanie do badania, jak i samo badanie, kojarzy się z dużym dyskomfortem. Warto uświadomić sobie, że niecała doba przeznaczona na przygotowanie do badania i jego wykonanie to zdecydowanie niewiele w porównaniu z konsekwencjami, jakie niesie za sobą leczenie zaawansowanej choroby nowotworowej. Przypominam, że obecnie program badań profilaktycznych pozwala na wybór, czy badanie odbędzie się w pełnym znieczuleniu, czy z zachowaniem świadomości i odczuwania. Z doświadczenia wiem, że obie drogi postępowania mają swoich zwolenników wśród pacjentów. Zachęcam więc do wyboru preferowanej opcji badania, jak i dogodnego miejsca. Polipy jelita grubego i wczesny rak jelita nie dają objawów! Jedyny sposób, żeby je rozpoznać i usunąć, to wykonanie kolonoskopii – podkreśla dr Maryks.

### Kto może skorzystać z bezpłatnej mammografii

Rak piersi to jeden z czołowych nowotworów występujących u kobiet w Polsce. W początkowym okresie nie daje on żadnych objawów, ale wcześnie wykryty jest uleczalny. Dlatego tak ważne jest, aby kobiety poddawały się regularnym badaniom mammograficznym, które pozwalają wykryć nawet najmniejsze zmiany. Wśród wielu czynników rakotwórczych coraz częściej wskazuje się na uwarunkowania genetyczne. Najważniejszym czynnikiem wpływającym na skuteczność leczenia jest wykrycie nowotworu w jak najwcześniejszym stadium rozwoju. A więc warto badać się systematycznie i nie dopuścić do rozwoju choroby.

W ramach profilaktyki raka piersi NFZ zaprasza kobiety na bezpłatne badania mammograficzne. Nie potrzebujemy skierowania na badanie, wystarczy tylko dowód osobisty. Samo badanie trwa zaledwie kilka minut i nie wymaga żadnych przygotowań.

Z bezpłatnej mammografii na NFZ mogą skorzystać kobiety w wieku od 45. do 74. roku życia, raz na dwa lata. Dodatkowo od 1 stycznia 2024 roku kobiety, które miały wcześniej zdiagnozowaną zmianę nowotworową piersi, mogą ponownie wziąć udział w programie co 12 miesięcy, gdy zakończyły swoje leczenie i 5-letni okres monitorowania lub nie zakończyły leczenia, ale po 5 latach od leczenia chirurgicznego raka piersi są w trakcie uzupełniającej hormonoterapii (HT). Badanie można wykonać w placówce stacjonarnej lub w mammobusie, który regularnie dociera także do mniejszych miejscowości. – Mammografia w mammobusie nie różni się niczym od tej wykonywanej w przychodni. Wymagania techniczne, wyposażenie są identyczne dla wszystkich pracowni mammograficznych. Dodatkowo zaletą mammobusów jest to, że zazwyczaj stają np. w parku na parkingu dużego sklepu, zatem wracając z pracy, idąc po zakupy, możemy w nich zrobić badanie „od ręki", wystarczy mieć dowód osobisty – zaznacza Ewa Maciejewska, prezeska Stowarzyszenia Łódzki Klub Amazonka.

FOT. MARZENA BUGAŁA/ARCHIWUM POLSKAPRESS/ZDJĘCIE ILUSTRACYJNE

**Z bezpłatnej mammografii na NFZ mogą skorzystać kobiety w wieku od 45. do 74. roku życia, raz na dwa lata**

### Kto może zrobić test HPV HR

Program profilaktyki raka szyjki macicy kierowany jest do kobiet w wieku od 25 do 64 lat (przy określaniu wieku należy wziąć pod uwagę rok urodzenia), które posiadają ubezpieczenie w NFZ.

W ramach programu bezpłatne, nowoczesne badanie molekularne – test HPV HR – można wykonać raz na 5 lat. Badanie sprawdza, czy pacjentka jest zarażona wirusem HPV. Jeśli wynik będzie dodatni, to na tej samej próbce laboratorium automatycznie wykona cytologię na podłożu płynnym (LBC). Badanie jest całkowicie bezbolesne, trwa zaledwie kilka minut, a pozwala na wykrycie stanów przednowotworowych oraz wczesnych zmian chorobowych, które nie dają jeszcze żadnych niepokojących sygnałów.

Dr Józef Dziedzic, ginekolog z Zakładu Profilaktyki i Promocji Zdrowia w Centrum Onkologii w Bydgoszczy, zaznacza, że głównym problemem w walce z rakiem szyjki macicy wciąż pozostaje lęk przed diagnozą lub zwykłe odkładanie badania na później. – Test HPV HR jest w obecnej chwili najczulszą metodą wykrycia zagrożenia poprzez identyfikację wirusów HPV, które są bezpośrednią przyczyną raka szyjki macicy. Jeżeli badanie potwierdza obecność wirusa, wówczas z tego samego pobranego materiału wykonywana jest cytologia. To ona określa nam stopień ewentualnych zmian na poziomie komórki. Jeżeli te zmiany już nastąpiły, wtedy pacjentka kierowana jest na diagnostykę pogłębioną, czyli kolposkopię. To badanie daje nam możliwość oceny histopatologicznej i immunohistochemicznej. Jeżeli w cytologii nie stwierdzono żadnych zmian, wówczas kobieta z dodatnim testem HPV jako osoba z podwyższonej grupy ryzyka, ma wykonywane badania co 12 miesięcy. Bardzo ważnym sposobem zabezpieczenia się przez następstwami zakażenia wirusem jest szczepienie przeciw HPV zarówno pacjentki, jak i jej partnera. Apeluję więc do wszystkich pań: korzystajcie z badań profilaktycznych. To wyraz najgłębszej troski o siebie i odpowiedzialności wobec bliskich. To szansa na wykrycie zmiany na bardzo wczesnym etapie i zaoszczędzenie sobie długotrwałego leczenia – podkreśla dr Józef Dziedzic.

©℗

eprasa.pl 53f6ff8bdf

POD PARAGRAFEM

• **Henry Graham Greene** (ur. 2 października 1904 r. – zm. 3 kwietnia 1991 r.), był angielskim pisarzem, a jego najgłośniejszy kryminał – „W Brighton" z 1938 r. – to opowieść o Pinkym Brownie, łącząca wątek gangsterski z rozważaniami o katolickiej moralności.

HISTORIA

# Od chasyda do krezusa: Oszer Kohn na krętej drodze do fortuny

Wiesław Pierzchała

**Był jak mityczny król Midas i demoniczny Mefistofeles. Zrobił błyskotliwą karierę, stając się przed wojną jednym z najbogatszych i najpotężniejszych Łodzian.**

Barwny żywot Oszera Kohna przebiegał zgodnie z hasłem „od zera do milionera" lub – na łódzkim podwórku – „od przędzy do wielkich pieniędzy". Urodził się w rodzinie chasydzkiej i wszystko wskazywało na to, że zostanie pobożnym mistykiem od tajemnic Talmudu. Ale nadszedł czas, że chałat zamienił na garnitur, jarmułkę na cylinder i stał się krezusem.

Oskar Kohn (z prawej) miał być rabinem, a został potężnym fabrykantem. Na zdjęciu z 1915 roku z ojcem Lewim i bratem o nieznanym imieniu

### Włoski baron zostaje liderem

Swoją karierę zaczynał w Widzewskiej Manufakturze prowadzonej przez dwóch czołowych łódzkich fabrykantów: Juliusza Kunitzera i Juliusza Teodora Heinzla juniora. Trzecim ważnym graczem w spółce był bogaty Włoch, baron Giuseppe Tanfani, który ożenił się z Emilią, córką Juliusza Heinzla seniora. Najpierw Oszer został odbiorcą braków i resztek z fabryki, a potem – gdy jego operatywność i skuteczność zostały docenione – awansował na dyrektora ds. sprzedaży. Na przełomie XIX i XX w. w fabryce na szczytach władzy doszło do prawdziwego trzęsienia ziemi. Zaczęło się od wycofania się ze słynnej Wimy Juliusza Teodora Heinzla, a skończyło na tragicznej śmierci Juliusza Kunitzera, który jako zły burżuj został zastrzelony w tramwaju przez Karola Szulca z bojówki PPS.

Stery władzy w fabryce przejął chorujący na gruźlicę Maksymilian Wunsche, daleki krewny Kunitzera, który usynowił go i uczynił głównym spadkobiercą. Jego rządy okazały się tak nieudolne, że fabryce zaczęło zagrażać bankructwo. W tej sytuacji do akcji wkroczył baron Tanfani, który po męsku rozmówił się z Wunschem. Ten sprzedał swoje udziały i odsunął się od fabryki. Nowym liderem został Giuseppe Tanfani mający 70 procent akcji, numerem 2 Maksymilian Gold-feder, czołowy łódzki bankier rezydujący w pałacu przy ul. Piotrkowskiej 77, a numerem 3 Oszer Kohn pracowicie gromadzący kapitał.

### Za pan brat z okupantami

Okazja nadeszła wraz z Wielką Wojną, podczas której Goldfeder wyjechał w głąb Rosji, gdzie robił kokosowe interesy, natomiast Tanfani zaszył się w Mediolanie przed Niemcami. Ci zaś wkroczyli do Łodzi i bez pardonu przystąpili do demontażu maszyn i urządzeń, które wywozili w głąb Rzeszy. Oszer Kohn został sam i postanowił wykorzystać sytuację. Nawiązał dobre kontakty z okupantami oraz na lewo i prawo rozdawał łapówki, aby zdobyć przychylność urzędników. Ponadto nakłaniał robotników Wimy, aby w swoich domach i komórkach pochowali przed Niemcami towary i części maszyn.

Dlatego u wybuchu Polski niepodległej stał się panem sytuacji. Kiedy czołowi potentaci ze Scheiblerami, Poznańskimi i Grohmanami narzekali na ogołocone z maszyn hale fabryczne, Oszer Kohn kompletował park maszynowy, zdobywał węgiel, bawełnę i uruchamiał produkcję.

### Ruszamy na nowo

Zatrudniająca 6-8 tys. pracowników Widzewska Manufaktura zapewniała byt całej dzielnicy. Nic więc dziwnego, że niedoszłego chasyda chwalą z ambon łódzcy księża. Ba, wieści o jego postawie docierały też do Warszawy. Efekt jest taki, że premier Ignacy Paderewski skierował na Widzew transport bawełny przysłany do Polski jak dar Polonii amerykańskiej. W ten sposób Kohn wznowił produkcję w Manufakturze, i to pół roku przed konkurencją, co znakomicie odbiło się na kondycji firmy.

Tymczasem rewolucja bolszewicka sprawiła, że Maksymilian Goldfeder wyszedł na interesach z Rosją jak Zabłocki na mydle. Wrócił do Łodzi jako bankrut. Sprzedał swoje akcje i wycofał się z Wimy. W tej sytuacji na placu boju został tylko baron Tanfani, który przybył do Łodzi i znów zaczął kierować spółką. Oszer Kohn namówił go, aby wybudować na terenie zakładów największą i najnowocześniejszą w Europie przędzalnię i postawić nową elektrownię. Włoch jednak cały czas myślał, jak przejąć w fabryce cały tort. I wymyślił.

### Intratna umowa z armią

W lutym 1922 r. stara przędzalnia stanęła w ogniu. Najdziwniejsze było to, że przed pożogą zarząd spółki podniósł ubezpieczenie przędzalni do poziomu 600 proc. jej wartości, podczas gdy inne oddziały produkcji były ubezpieczone na 70 proc. Nikt nie wątpił, że doszło do podpalenia. Ale nie po to, aby uzyskać odszkodowanie, lecz po to, aby pognębić barona Tanfaniego, który jako główny udziałowiec mógłby nawet trafić do więzienia. W tej sytuacji Oszer Kohn, niczym wytrawny „biznesmen" z Corleone, złożył Tanfaniemu propozycję nie do odrzucenia. Efekt był taki, że Włoch sprzedał Kohnowi swoje akcje – na raty i po niskiej cenie. W ten sposób Oszer stał się prezesem i głównym udziałowcem Wimy.

Wkrótce śledztwo w sprawie tajemniczego pożaru zostało umorzone, zaś Oszer Kohn uruchomił superprzędzalnię i w ten sposób odkręcił kurek z pieniędzmi, które trafiały m.in. na jego konta w bankach szwajcarskich. Tak było do światowego kryzysu ekonomicznego na przełomie lat 20. i 30, gdy akcje firm spadały na łeb, na szyję i w tempie tornada mnożyły się bankructwa. Jednak nawet w takich okolicznościach Oszer Kohn potrafił wyjść na prostą. Świetnym posunięciem było zatrudnienie jako człowieka do specjalnych poruczeń słynnego na świecie jasnowidza, inżyniera Stefana Ossowieckiego, który miał dobre kontakty z marszałkiem Piłsudskim, a przez niego z sanacyjną wierchuszką. Dzięki temu wystarał się o milion złotych kredytu w Banku Polskim i o zamówienia w Ministerstwie Spraw Wojskowych na płótna balonowe, namiotowe i spadochronowe.

### Krwawa zemsta robotnika

W ten sposób „Królik Widzewski" mógł poświęcić się życiu rodzinnemu. Z pierwszą żoną, Marią z Rubinów, miał m.in. trzech synów: najstarszego i najbardziej ukochanego Henryka, który miał przejąć schedę po nim, Maksa, który jednak od wczesnej młodości kłamał i kradł ojcu pieniądze, przez co nie był faworytem, oraz najmłodszego Alberta, który w styczniu 1931 roku został zastrzelony przez Edwarda Ciesińskiego.

Poszło o to, że Albertowi wpadła w oko dziewczyna Ciesińskiego, która jednak odrzuciła amory syna potentata, dlatego ten się zemścił: zwolnił Edwarda z fabryki i nie dał mu zaświadczenia o rocznej praktyce. Zdesperowany robotnik zastrzelił Alberta, gdy ten wyszedł z rodzinnej rezydencji Kohnów przy ul. Targowej. Śmierć syna wstrząsnęła Kohnem, który zamknął się w sobie. „Jestem jak Jonasz. Nie wiedząc kiedy znalazłem się w brzuchu wieloryba" – mawiał. I na większą skalę zaczął wyprowadzać miliony z Wimy, w której niebawem trzeba było ogłosić upadłość.

### Akcje albo śmierć

Kiedy Niemcy w 1939 r. weszli do Łodzi, to upokorzyli żydowskiego fabrykanta: wyprowadzili go z pałacyku do stróżówki i kazali mu zamiatać ulicę. Jego fabryką zainteresował się sam Hermann Göring, który jednak chciał ją przejąć w majestacie prawa. Dlatego Niemcy zawieźli Oszera i jego drugą żonę, Marię Eisnerowicz, do banku w Genewie, w którym otrzymali – zdeponowany tam przez fabrykanta – większościowy pakiet akcji Manufaktury. W ten sposób Kohn uratował się przed śmiercią.

Zmarł w 1961 r., mając 91 lat. Jego syn Henryk – wbrew woli ojca – ożenił się z Odettą, córką potentata finansowego Leona Cicurela. Po wojnie mieszkali we Francji, mając m.in. zamek i fabrykę. Drugi syn, Maks, gdy wybuchła wojna, wracał „Batorym" z USA do Polski. Zatrzymał się w Anglii i tam pozostał.

eprasa.pl 53f6ff8bdf

# Niezbędnik czytelniczy

rekomenduje
**Bożydar Brakoniecki**

### Nie da się uciec przeznaczeniu

Zaczyna się tak: tajemniczy mężczyzna w strugach deszczu kopie grób w nadwiślańskim rezerwacie. Gdy kończy, odkrywa ze zdumieniem, że ciało, które wcześniej ukrył pod gałęziami, zniknęło. Zaraz potem ginie znany miejscowy biznesmen Dawid Wróblewski. Czy to tylko przypadek?

**Robert Małecki, „Gąszcz", Wydawnictwo Literackie, Kraków 2026, cena 49,90 zł**

### Demony nikogo nie zostawią w spokoju...

Herbert Anwaldt bada sprawę groźnej zarazy panoszącej się na Dolnym Śląsku. Osobliwe zlecenie od zrujnowanego przedsiębiorcy pogrzebowego Heinricha Rexnera poprzedza wizyta tajemniczej kobiety. Anwaldt ma ją uleczyć, tymczasem powoli się od niej uzależnia...

**Marek Krajewski, „Złodzieje trupów", wyd. Znak, Kraków 2026, cena 54,99 zł**

### „Nasza podróż jest przeklęta..."

Listopad, 1829 rok. Żaglowiec Mary Ann wyrusza z Edynburga do Królewca z trzema tajemniczymi skrzyniami. Eskortujący transport por. Hamilton ma rozkaz, żeby pod żadnym pozorem nie otwierać ładunku. Kiedy statek na Bałtyku wpada w sztorm, a na pokładzie dochodzi do śmierci wartownika, załoga zaczyna wierzyć, że przewożony ładunek jest przeklęty.

**Leszek Herman, „Medalion", wyd. Muza, Warszawa 2026, cena 49,90 zł**

### Co robi trup w naszej wannie?

Mieszkające w podwarszawskim Piastowie rodzeństwo, Agata i Radek Walczakowie, wpada na pomysł, aby w ramach integracji z sąsiadami zaprosić ich na wspólne świętowanie Bożego Narodzenia. I kiedy wszystko już jest przygotowane, jest zastawiony stół i choinka, pojawia się jeden niezaplanowany element: siny nieboszczyk w wannie z karpiami.

**Alek Rogoziński, „Płatek za płatkiem", wyd. Purple Book, Warszawa 2026, cena 49,90 zł**

### Pomożesz mi czy zabijesz?

Kiedy Klara miała 10 lat, pewien człowiek brutalnie odebrał jej dzieciństwo. Jako 22-letnia studentka wciąż nie potrafi wyrzucić z głowy jego głosu. Przyjeżdża do Krakowa, by odzyskać kontrolę nad sobą, a szansę na uwolnienie się od przeszłości dostrzega w Robercie Wędzyńskim – specu w zakresie przestępstw seksualnych wobec dzieci.

**Adrian Bednarek, „Siostra diabła. Klara", wyd. Zaczytani, Gdynia 2026, cena 42,99 zł**

### Dzień z życia szpiega w Dubaju

Oficer Agencji Wywiadu Aleks Niwiński zostaje wysłany do Dubaju z misją nawiązania kontaktu z irańskim szpiegiem. Szybko okazuje się jednak, że niebezpieczna operacja to dopiero początek problemów. Sytuację dodatkowo komplikuje niespodziewany romans z atrakcyjną agentką francuskiego wywiadu.

**Robert Michniewicz, „Agent z Dubaju", wyd. Czarna Owca, Warszawa 2026, cena 54,99 zł**

PITAWAL POMORSKI

# Deszczowa noc znaczona krwią, czyli okrutna zemsta w Klein Zünder

Marek Adamkowicz

**Józef L. zamordował z zimną krwią małżeństwo Strunków. To miała być zemsta za zwolnienie z pracy.**

Zima 1929 r. była straszna. Mróz zabijał ludzi, zaspy unieruchamiały pociągi, statki tygodniami tkwiły w okowach lodu. Gorąco za to było w Wejherowie, do którego ciągnęli policjanci z Gdańska i Pomorza, dziennikarze, ale i tłumek podekscytowanych gapiów chcących zobaczyć na własne oczy rozprawę przez izbą karną. Chodziło bowiem o morderstwo, które w społeczeństwie gdańskim i pomorskim odbiło się wyjątkowo głośnym echem.

### Myślał o zemście

Oskarżonym był niejaki Józef L., 22-letni młodzieniec rodem z Warszkowa na północnych Kaszubach. Uważano, że to właśnie on zamordował małżeństwo Strunków w Klein Zünder na terenie Wolnego Miasta Gdańska (obecnie Cedry Małe w powiecie gdańskim). Mężczyzna tłumaczył się mętnie, nie miał alibi. Przywoływany opis zbrodni pogrążał go coraz bardziej.

Według ustaleń śledczych L. przyjechał do Klein Zünder jako robotnik sezonowy. Kto nie mógł znaleźć pracy na Kaszubach, szukał szczęścia na Żuławach, gdzie roboty na roli nigdy nie brakowało, a i zarobek był całkiem godziwy.

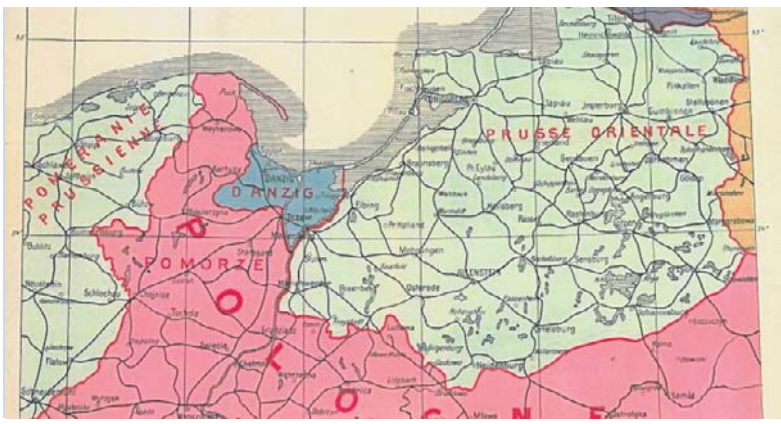


**Wolne Miasto Gdańsk (kolor niebieski) na francuskiej mapie dokumentującej ustalenia Traktatu Wersalskiego z 1919 roku**

Znalazłszy zatrudnienie u Strunków, L. nie zagrzał tam miejsca. Został zwolniony, kiedy przyłapano go na kradzieży. Odsiedział trzy miesiące i niewykluczone, że właśnie w więzieniu zrodziła się myśl o straszliwej zemście. W deszczową noc z 28 na 29 lipca 1928 r. młodzieniec zakradł się do gospodarstwa swoich byłych chlebodawców i za pomocą drabiny dostał się na poddasze domu. Potem zszedł do sypialni. Małżonkowie wprawdzie się przebudzili, ale nie zdołali umknąć przeznaczeniu.

### Przyznanie się

Jako pierwsza zginęła 52-letnia pani Strunk. L. poderżnął jej gardło. Kobieta miała dość siły, by dowlec się do kuchni, gdzie jednak zmarła, brocząc obficie krwią. Widząc, co się dzieje, jej mąż próbował się bronić. Doznał licznych obrażeń, lecz mimo to udało mu się zbiec do sąsiada. Tam wyzionął ducha. W tym czasie morderca uciekł, a prowadzony pościg nie przyniósł rezultatu: policyjne psy zgubiły w deszczu ślad.

Śledczy szybko się domyślili, że sprawcą zbrodni może być L. Problemem wszakże było to, że L. zdołał wydostać się z terytorium Wolnego Miasta. Do akcji musiała zatem wkroczyć polska policja. Przypuszczano, że L. może przebywać u matki w Warszkowie i tak faktycznie było, ale tylko przez kilka dni. Obawiając się aresztowania, mężczyzna zbiegł z domu. Niedługo potem wpadł w ręce policji.

Przed sądem L. przyznał się do zbrodni, aczkolwiek twierdził, że nie miał zamiaru mordować Strunków. Poszedł do nich, by zażądać 36 guldenów, jakie rzekomo byli mu winni za pracę. Wersja oskarżonego nie zmiękczyła sędziowskich serc i L. został skazany na podwójną karę śmierci.

OBYCZAJE

# Śmierć Hieronima Radziejowskiego

Lucjan Strzyga

**Arcyzdrajca, który skumał się ze Szwedami i sprowadził ich do Polski, wyzionął ducha 8 sierpnia 1667 roku w Adrianopolu.**

Jak to w historii polskiej bywa, Hieronim Radziejowski herbu Junosza po potopie szwedzkim odzyskał w 1662 roku dawną pozycję i majątek, a Sejm wybaczył mu wszystkie winy i zniósł nałożoną nań infamię. Zastrzeżono jedynie, „że do honorów i dygnitarstw nie ma konkurować i na Dworze naszym nie ma bywać, chyba że od Nas (królował wówczas Jan II Kazimierz) ultro vocatus (faktycznie wezwany) będzie".

Radziejowski związał się ze stronnictwem profrancuskim i stał się posłusznym realizatorem polityki dworu. Z jego ramienia prowadził

**Hieronim Radziejowski na rycinie z 1663 roku, zamieszczonej w jednym z tomów „Theatrum Europeaum"**

dość dwuznaczną grę, próbując m.in. przeciągnąć konfederatów spod znaku Związku Święconego dla poparcia lansowanej przez dwór kandydatury francuskiej do tronu. W czasie rokoszu Lubomirskiego stał wiernie po stronie króla. Nie spełniła się jednak jego nadzieja na odzyskanie urzędu podkanclerzego. A to stanowisko było mu niezbędne, bowiem zamierzał ...przyjąć święcenia kapłańskie.

W 1667 r. Radziejowski został wezwany na dwór królewski i obdarzony poselstwem do Wielkiej Porty. Miał tam reprezentować Rzeczpospolitą wobec nadchodzącej wojny. Zmarł jednak dotarłszy do Adrianopola. Jedni mówią, że przyczyną jego śmierci była jakaś choroba zakaźna, inni sugerują, że jakaś gorąca głowa patriotyczna podała mu truciznę.

Hieronim miał dwóch synów: Michała i Stanisława. Karol Szajnocha pisał o tym pierwszym: „Synem jego był Michał Radziejowski, prymas i kardynał, sławny matacz polityczny, który w czasie bezkrólewia po Janie III frymarczył koroną i później zaś sprzedawał się kolejno Augustowi II i Szwedom. Uchodząc przed Szwedami, umarł nagle w Gdańsku w 1705 r.".

eprasa.pl 53f6ff8bdf

LITERATURA

# Sherlock Holmes: niesforne dziecko Arthura Conan Doyle'a

14 października 1892 r. w londyńskim wydawnictwie sir George'a Newnesa ukazał się zbiór 12 opowiadań „Przygody Sherlocka Holmesa". To był początek popularności najsłynniejszego literackiego detektywa

Mariusz Grabowski

Książka potwierdziła narodziny w popkulturze wzoru detektywistycznego outsidera. Tak wyrazistego, że obowiązuje do dziś. Potomkiem Holmesa jest bowiem zarówno Philip Marlowe, por. Columbo, a za Żelazną Kurtyną kpt. Żbik.

## Wszyscy z niego

Nakład „Przygód" (w oryg. „The Adventures of Sherlock Holmes") wynosił 10 tys. egzemplarzy, a więc na ówczesne czasy sporo. Co prawda Arthur Conan Doyle już od kilku lat wydawał powieści z Holmesem w roli głównej (m.in. „Studium w szkarłacie" czy „Pies Baskerville'ów"), ale dopiero opowiadania z 1892 r. przyniosły mu ogromny społeczny rozgłos.

Jeśli stosować do kogoś miano archetypu, to Holmes pasuje idealnie. Jest tak silnym toposem personalnym detektywistyki (to dziwaczne, ale dość trafne określenie wymyślił w latach 60. Krzysztof Mętrak), że nie sposób się odeń uwolnić. Każdy z literackich i filmowych bohaterów kryminałów nosi w sobie coś z lokatora Baker Street.

Wydaniu „Przygód" zawdzięczamy jednak świadectwo samego Doyle'a o pierwowzorze Holmesa. W jednym z ówczesnych artykułów prasowych wyznał, że skopiował postać prof. Josepha Bella, wybitnego chirurga i wykładowcy Szkoły Medycznej Uniwersytetu w Edynburgu. To tam uczył się pisarz w latach 70. Bell miał sporo cech Holmesa-analityka i ponoć był bardzo niezadowolony z niezamierzonej sławy.

## CV Holmesa

Zostawmy jednak prof. Bella, który do końca życia (zmarł w 1911 r. w wieku 73 lat) musiał zbywać dopytujących się natrętów i przyjrzyjmy się Doyle'owi. W chwili wydania „Przygód" miał 33 lata i właśnie rzucił praktykę lekarską w rodzinnym Edynburgu. Powodzenie jego książek o Holmesie dało mu na tyle dużą niezależność finansową, że mógł oddać się ulubionym pasjom: wymyślaniu kryminalnych intryg, spirytyzmowi, masońskim rytuałom i badaniu historii starożytnych Greków.

Zapewne doskonale zdawał sobie sprawę, że kreując postać genialnego detektywa trafił idealnie w zapotrzebowania czytelnicze. W klasowej wiktoriańskiej Anglii outsider łamiący społeczne tabu był niejako skazany na sukces. Mógł robić to, czego innym nie wypadało, albo co było zakazane. Dlatego w kolejnych tomach perypetii Holmesa będzie go obdarzać coraz to nowymi cechami.

FOT. CC

Sherlock Holmes, bohater nieskończonej ilości filmów, opracowań, książek, spektakli teatralnych, jest postacią nie do usunięcia z kultury

Detektyw nie będzie już tylko posiadaczem genialnego dedukcyjnego rozumu. Będzie nosicielem nieskończonej liczny idiosynkrazji, wad i dziwactw. W tym kilku, które z czasem okażą się szczególnie atrakcyjne dla jego popkulturowych potomków: niechęci do autorytetów, braku empatii do wszelkich istot, umiłowaniu nałogów i anarchizmu. Jak również zdolności do funkcjonowania na marginesie społeczeństwa.

## Fajka i dżem

Od strony materialnej Sherlock Holmes jest tajemnicą. Czytelnik jego przygód nie wie, skąd ma kasę, czy ma konto w banku albo czy jest rentierem. Gania przestępców, ale nigdy nie choruje i nigdy nie bolą go zęby, nie odwiedza nawet toalety. Jest doskonale wyabstrahowany z realności i trosk zwykłych ludzi. Mieszka sobie wygodnie z Watsonem, codziennie zjada dżem na śniadanie, a gdy mu smutno sięga po kokainę albo gra na skrzypcach.

Dokładnie tak samo bytują w literaturze i filmie całe rzesze detektywistycznych odludków: Sam Spade, Dick Tracy, wspomniany już Columbo, Charlie Chan, Simon Templar, Adrian Monk, Joe Alex, a nawet wywodzący się rodem z mangi L Lawliet.

Nie noszą już śmiesznej kraciastej czapki jak Holmes, ani charakterystycznej kapoty, ale mają inne atrybuty: prochowce, kapelusze i wymyślne spluwy. Piją w nadmiarze, kopcą papierosy i także nie zważają na obowiązujące normy. Do tego bywają zgryźliwi, cyniczni i zmęczeni życiem. Nie lubią nikogo, są wrogami systemu. Holmes, grany przez Benedicta Cumberbatcha w serialu „Sherlock", ze swoimi socjopatycznymi skłonnościami balansuje niemalże na granicy szaleństwa.

## To, co najważniejsze

Mamy też takich, którzy dziedzictwem Holmesa zostali obdarzeni jedynie częściowo. Chcieli by sobie pofolgować, ale są wprzęgnięci w zależności społeczno-administracyjne albo moralne. Szwedzki glina Kurt Wallander, czy jego niemiecki kolega Eberhard Mock mają nieskrywane ciągoty do rozwałki na własną rękę, ale wstrzymuje ich przysięga policyjna. Podobnie Pan Samochodzik, PRL-owski domorosły detektyw z legitymacją ormowca, czy romansowy por. Borewicz z Komendy Stołecznej.

Z kolei Philip Marlowe czy Lew Archer posiadają swoje ograniczenia etyczne. Co najwyraźniej oznacza, że nie odziedziczyli po Holmesie jego poglądów na tę sferę ludzkiego bytu. Czyżby Raymond Chandler i Ross Macdonald nie czytali „Błękitnego Karbunkułu", w którym Doyle wywodzi podstawy etyki społecznej swojego bohatera? Przypomnijmy zatem, ze mianował go sędzią i katem w oparciu o „wewnętrzne poczucie sprawiedliwości, honoru i humanitaryzmu".

W każdym z wymienionych wyżej tkwią jednakże okruchy Holmesowej rewolucji: wymierzać sprawiedliwość na własnych zasadach. Posiłkując się przy tym logiką i nauką, nawet jeśli są sprzeczne ze społecznym paradygmatem.

## Znowu on?

Sherlock Holmes, bohater nieskończonej ilości filmów, opracowań, książek, spektakli teatralnych i gier komputerowych, jest postacią nie do usunięcia z kultury. Co oznacza, że jesteśmy nań dosłownie skazani. Nie zniknie i – jak już powiedziano – będziemy oglądać kolejne wersje jego śledztw aż do skończenia świata.

Pikanterii tej tezie dodaje fakt, że eliminacja Holmesa nie udała się nawet jego literackiemu ojcu. W 1893 r. Doyle, mający już dość wymyślania kolejnych przygód swego detektywa, uśmiercił go w „Ostatniej zagadce". Holmes ginie malowniczo nad wodospadem Reichenbach w Szwajcarii, w walce ze swym największym wrogiem, Geniuszem Zbrodni, demonicznym prof. Moriartym. Wszystko na nic, lawina protestów spowodowała bowiem, że pisarz skapitulował i detektyw pojawił się ponownie w opowiadaniu „Pusty dom" z 1903 r.

Geniusz Zbrodni zasługuje na osobną uwagę: Sherlock Holmes stał się wzorem dla armii podobnych, podobnie Moriarty, jak w lustrzanym odbiciu, ciągnie za sobą swoich. Literaturę i film zapełniają dziś jego klony, wszechmocne ciemne typy, których jedynym celem jest anihilacja świata: od Doktora No i Jokera po Hannibala Lectera.

## Nie ma ucieczki

Historycy literatury, którzy przenicowali CV Doyle'a na wszystkie możliwe strony, stawiają dość frapujące pytanie: dlaczego ze wszystkich literackich typów, które wyszły spod jego ręki, akurat Sherlock Holmes zasłużył na tak wielką sławę?

Weźmy choćby prof. George'a Edwarda Challengera – ekscentrycznego naukowca o autorytarnych skłonnościach i popędliwym charakterze, głęboko przekonanego o swojej wielkiej wartości i nieomylności. To on był bohaterem m.in. „Zaginionego świata", wydanego w 1912 r.

Albo brygadiera Étienne Gérarda, oficera huzarów w armii francuskiej, walczącego w czasie wojen napoleońskich, bohatera serii 17 opowiadań i dwóch zbiorów nowel. To przecież typ jeszcze ciekawszy od Holmesa: jest całkowicie przekonany, że jest najdzielniejszym żołnierzem, najlepszym szermierzem i najbardziej sprawnym kochankiem w całej Francji.

Andrew Lycett w wydanym w 2007 r. tomie „Conan Doyle: The Man Who Created Sherlock Holmes" odpowiada na to pytanie paradoksalnie. Owszem, Holmes jest typem transgresywnym, ale – w ostatecznym rozrachunku – społecznie pożytecznym. Może i ma swoje odchyły, ale jest propaństwowy: zwalcza zbrodnię i zmniejsza populację kryminalistów. Challenger i Gérard są interesujący, ale dalekosiężnie raczej nieproduktywni.

Ciekawe, czy Arthur Conan Doyle miał tego świadomość. Tworząc antysystemowego geniusza, zarazem wpisał go na zawsze w ów znienawidzony przezeń system. A tym okazji także wszystkich jego naśladowców.

eprasa.pl 53f6ff8bdf

SZCZECIN

# Wiolonczela i opowieść o morzu

Opr. Redakcja

**Morze, które każdego dnia wygląda inaczej, stało się inspiracją do stworzenia muzyki o emocjach. Dobrawa Czocher wystąpi w sali symfonicznej Filharmonii w Szczecinie z materiałem z albumu „State of Matter".**

FOT. ARCHIWUM

Koncert odbędzie się w piątek o godz. 19 w filharmonii.

Punktem wyjścia do powstania „State of Matter" była codzienna obserwacja Bałtyku. Czocher dostrzegła w zmieniającym się krajobrazie metaforę ludzkiego życia. Morze bywa spokojne, niemal nieruchome, by po chwili stać się gwałtowne i nieprzewidywalne. Podobnie zmieniają się nasze emocje, relacje i sposób postrzegania świata. Tytuł albumu oznacza „stan materii", ale można go również odczytywać jako opowieść o stanach ducha. Kolejne kompozycje dotykają niepewności, tęsknoty, odwagi i wewnętrznej przemiany. Nie są jednak muzycznymi ilustracjami konkretnych historii. Pozostawiają słuchaczowi przestrzeń na własne skojarzenia i emocje.

Podstawą brzmienia pozostaje wiolonczela, instrument kojarzony przede wszystkim z muzyką klasyczną, który w rękach Czocher zyskuje znacznie szersze możliwości. Artystka wykorzystuje jego naturalną głębię, melodyjność i ekspresję, zestawiając je z subtelną elektroniką. Powstaje muzyka poruszająca się pomiędzy współczesną klasyką, ambientem i minimalistycznymi pejzażami dźwiękowymi. Dobrawa Czocher należy do najbardziej rozpoznawalnych polskich wiolonczelistek młodego pokolenia. Międzynarodową popularność przyniosła jej między innymi współpraca z Hanią Rani, z którą koncertowała w Europie, Ameryce Północnej i Azji. Równolegle rozwija własną twórczość kompozytorską, coraz śmielej wychodząc poza tradycyjne ramy muzyki klasycznej.

Ze Szczecinem łączy ją ważny etap kariery. W latach 2018–2023 była liderką grupy wiolonczel Orkiestry Symfonicznej Filharmonii w Szczecinie. Teraz wraca na tę samą scenę już jako autorka projektu, w którym sama wyznacza muzyczny kierunek.

Towarzysząca jej Natalia Czekała jest pianistką, kompozytorką, wokalistką i producentką. Po latach klasycznej edukacji rozwijała zainteresowania elektroniką, improwizacją i muzyką teatralną. Założyła ethno-jazzowy zespół T/Aboret, a jej dorobek obejmuje muzykę do ponad trzydziestu realizacji teatralnych i audiowizualnych. Szczeciński koncert ma również wymiar symboliczny. W mieście ukształtowanym przez Odrę, jezioro Dąbie, kanały i portowe krajobrazy opowieść o wodzie jako metaforze zmiany brzmi szczególnie naturalnie.

„State of Matter" będzie więc nie tylko prezentacją nowego materiału, ale także spotkaniem dwóch artystek, które łączą klasyczne wykształcenie z poszukiwaniem współczesnych form muzycznej ekspresji.

KOSZALIN

# W hołdzie psychodelii i legendom rocka

Redakcja

**Z okazji 50-lecia wydania legendarnego albumu „Wish You Were Here" zespół The Echoes Project zaprasza na niepowtarzalny koncert poświęcony tej przełomowej płycie.**

FOT. ORGANIZATOR

**Czwartek, Filharmonia, godz 19**

The Echoes Project, ceniony polski Pink Floyd Tribute Band, zyskał uznanie publiczności za dbałość o wierne oddanie charakterystycznego brzmienia i klimatu oryginalnych nagrań. Teraz skupia się na tym, by w wyjątkowy sposób uczcić 50. rocznicę wydania „Wish You Were Here".

Przy okazji przypomina też niezapomniane kompozycje z „The Dark Side of The Moon".

POGODA

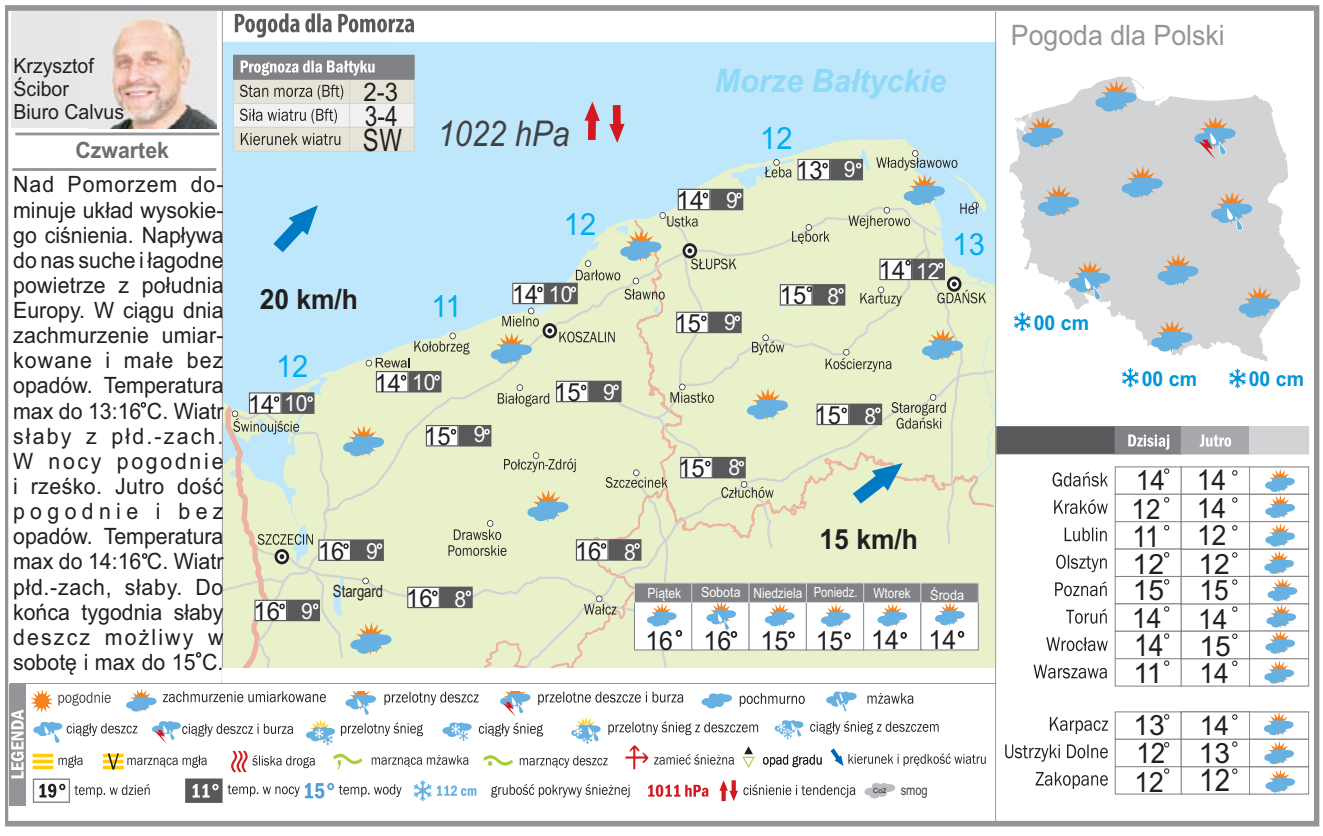


# DROBNE

## Nieruchomości

### MIESZKANIA DO WYNAJĘCIA

**POKÓJ** do wynajęcia dla dziewczyny/kobiety która zaopiekuje się również psem -Gandzia, pokój luksusowy, 792-183-352.

### LOKALE UŻYTKOWE - KUPIĘ

**KUPIĘ** Twój problem z udziałem w nieruchomości, spadku ! Nie wiesz co robić, nie dogadujesz się z rodziną, współwłaścicielem? Sprzedaj mi swój udział ! 602738759

## Handlowe

### SPORT I REKREACJA

**ROWERY** używane dobre, 508-436-420

## Usługi

### BUDOWLANO-REMONTOWE

**REMONTY** glazura, gładzie, malowanie - profesjonalnie, 504-731-547.

## Komunikaty

**NZOZ** DENTMAX informuje o NARUSZENIU DANYCH : Naruszenie danych obejmuje PESEL, dane o zdrowiu. Zastrzez PESEL. Mozliwe nastepstwa podszywanie, oszustwa, dyskryminacja. Wiecej d. felg. app

## Rolnicze

### ZWIERZĘTA HODOWLANE

**KURY** nioski dowóz 600539790

REKLAMA 0011598036

Postomino, dnia 12.10.2026 r.

PPiGK.6840.1.2026.ŁG

**WÓJT GMINY POSTOMINO**

stosownie do art. 35 ust. 1 ustawy z dnia 21 sierpnia 1997 r. o gospodarce nieruchomościami *(t.j. Dz.U. z 2026 r. poz. 399)*

**informuje, że na tablicy ogłoszeń**

Urzędu Gminy w Postominie wywieszono do publicznej wiadomości na okres 21 dni, tj. od dnia 15 października 2026 r. do dnia 5 listopada 2026 r. wykazy nieruchomości przeznaczonych do sprzedaży:
- działka nr 585/2 położona w miejscowości Rusinowo;
- działka nr 601 położona w miejscowości Pieńkowo;
- działka nr 297 położona w miejscowości Wilkowice;
- lokal mieszkalny zlokalizowany w budynku na działce nr 374/2 w m. Wykroty, obręb Postomino;
- działka zabudowana nr 90/10 położona w miejscowości Karsino.

Wykaz znajduje się również na stronie internetowej Gminy Postomino
www.postomino.pl

eprasa.pl 53f6ff8bdf

# PROGRAMOWO

## G. 18:00

**Pierwsza miłość**

**Polsat**

**Okazuje się, że zwierzenia Marysi nie wylądowały w próżni. Paweł postanawia zadbać o bezpieczeństwo Julki i osobiście rozprawić się z podejrzanym mężczyzną, który fotografuje uczennice przed jej szkołą. Wciąga go w bramę i przedstawia dosadne argumenty – pięści i groźby. Świadkiem całej sytuacji jest Kacper. Iga wybiera się na koncert z... Nikolą. Filip czuje się pominięty. Za namową Białego proponuje Nikoli spotkanie po koncercie. Próbuje przejąć inicjatywę, ale jej bezceremonialność zbija go z pantałyku. Gdy próbuje ją skomplementować, ostatecznie się kompromituje Kulas ma nieprzyjemne starcie z rodzicami Jonasza Zięby. Mimo zrozumiałych nerwów, Sylwester staje na wysokości zadania jako ojciec i bierze w obronę atakowaną przez nich córkę. Zaczyna też planować przyszłego wnuka w domowym budżecie. Młodzi jednak mają inne plany.**

## G. 20:05

**Barwy szczęścia**

**TVP 2**

Karolina podejmuje starania, aby wrócić do pracy w hotelu. Bruno pozostaje jednak nieugięty. Dodatkowo przekazuje większość jej dotychczasowych obowiązków Justinowi, co wywołuje gwałtowną reakcję. Po opuszczeniu szpitala przez Adama, Hubert stara się przekonać go do odbycia rozmowy z Weroniką. W dalszej kolejności dziennikarka składa wizytę Lucynie. Równolegle Kacper kontynuuje prace nad innowacyjnym projektem obroży dla kotów, mającej na celu odstraszanie ptaków i ograniczanie instynktów łownych. Ostatecznie dzieli się swoją koncepcją z Luizą. Projekt wzbudza w niej duże uznanie, a wyznanie Jabłońskiego o zdiagnozowanym zespole Aspergera nie zmienia jej przychylnego nastawienia. Przypadkowym świadkiem ich spotkania jest Aro, u którego ten widok natychmiast wywołuje poczucie zazdrości.

## G. 20:15

### NA WSPÓLNEJ

**TVN**

Kolega z zespołu muzycznego Ani przedstawia jej biznesmena, który chce wydać ich płytę. Kazimierz nie wierzy, że tak zdolna skrzypaczka pracuje w kawiarni. Oferuje jej półroczną pensję, jeśli rzuci pracę i zajmie się wyłącznie graniem. Z kolei Igor dostaje telefon z ośrodka odwykowego, że Julka uciekła i to z chłopakiem, który proponował jej narkotyki... Ula ma dziś ostatni egzamin w sesji – bardzo się denerwuje, bo czuje, że wszystko jej się miesza. I rzeczywiście – Hofferówna oblewa egzamin. Ku jej zaskoczeniu, wykładowca proponuje pomoc i zaprasza na konsultacje... Łucja od jakiegoś czasu czymś się zadręcza. Gdy Kamil prosi, by wreszcie powiedziała, o co chodzi, ukochana wyznaje mu, że... chce mieć dziecko! Eliza dostaje wiadomość od Bartka – były kochanek prosi ją o spotkanie. Bergowa jest w napięciu, tymczasem okazuje się, że chodzi o Juniora. Okazuje się, że chłopak dostał się na obóz bokserski w Hiszpanii! Eliza wie, że syn nie chce już trenować – i to przez nią. Zastanawiają się z Jarkiem, czy w ogóle mówić chłopakowi o przygodzie, o której kiedyś marzył...

## G. 16:50

**Szpital św. Anny**

**TVN**

Gośka szuka mieszkania dla Sary. Nieoczekiwanie kobieta pojawia się w szpitalu i chce wyciągnąć od Gośki pieniądze. Kiedy ta odmawia, Sara straszy ją i szantażuje. Sabina wyprowadza ją ze szpitala. Na SOR trafia 16-latek potrącony przez kolegę. Gwałtowny ból brzucha prowadzi do diagnozy skrętu jelita i konieczności pilnej operacji. Pomocy wymagają także jego rówieśnik oraz kobieta, która po nagłym paraliżu zostaje przewieziona do szpitala.

## G. 21:40

**Zdrada**

**Polsat**

Romans Julii i Pawła przestaje być tajemnicą. Patryk, kierowany zemstą, wymusza na szefie zgodę na kontynuowanie śledztwa. Zamierza zniszczyć Czarcińskiego i jego adwokata. Próbuje podważyć alibi Bartka. Paweł radzi Hubertowi, by sam przekonał kobietę do milczenia. Gosia cierpi, bo ją Jagoda odrzuciła.

## G. 22:25

**Czas niedokonany**

**TVP 1**

Adam odwiedza umierającego ojca, Benedykta, który decyduje się wyznać mu tajemnice związane ze współpracą z SB oraz próbami uwolnienia się. Retrospekcje odsłaniają losy Zuzanny, żony Benedykta. Jedno z tych wydarzeń prowadzi do bolesnej konfrontacji małżonków, gdy Benedykt publicznie potępia strajki, wierząc, że w ten sposób ochroni rodzinę.

eprasa.pl 53f6ff8bdf

## KRZYŻÓWKA NR 160

**Poziomo:**

**3)** popularny motyw jubilerski,
**10)** dzielnica Gdańska graniczą-ca z Sopotem,
**11)** rodzaj dawnego dzbana,
**12)** największy kraj Ameryki Po-łudniowej,
**14)** widowisko sceniczne lub po-kaz mody,
**15)** legendarny książę trojański, kapłan Apollina,
**16)** Nastassja, aktorka z filmu „Tess",
**19)** imię profesora Gąbki,
**23)** roślina na kompot, rzewień,
**27)** Richard, zagrał główną rolę w filmie „Pretty Woman",
**28)** palący problem, zmartwienie,
**29)** dziewiąty miesiąc w kalen-darzu,
**30)** poręczyciel kredytu, gwarant,
**33)** pocisk z zawleczką jak kolor,
**37)** jednostka długości w dawnej Polsce,
**38)** wytwarza ciąg powietrza w helikopterze,
**39)** obraz na ekranie telewizora,
**40)** podbijanie szmacianej piłecz-ki z obciążeniem,
**41)** chwilowy kaprys, widzimisię.

**Pionowo:**

**1)** gruba belka w dawnym wiej-skim domu,
**2)** wieloryb z rodziny płetwali,
**3)** potańcówka w remizie,
**4)** na ramieniu kapitana drużyny,
**5)** pseudonim Adama Asnyka,
**6)** rzeczy konkretne,
**7)** utwór sławiący wiejskie życie,
**8)** jednostka ładunku elektrycz-nego,
**9)** Richard, twórca opery „Lata-jący Holender",
**13)** „Człowieczy …", piosenka Anny German,
**17)** ozdobny krzew parkowy,
**18)** błękitna – płynie w żyłach arystokraty,
**20)** zaloty Jana Skrzetuskiego,
**21)** gwałtowny wir powietrza,
**22)** pomoc z powietrza dla party-zantów,
**24)** linia zetknięcia lądu z wodą,
**25)** Monika, zagrała w filmie „W pustyni i w puszczy",
**26)** ulica w szpalerze drzew,
**30)** jedyna polska depresja,
**31)** dawniej kosz w zalotach,
**32)** drapieżny torbacz z Tasmanii,
**34)** baza dla strażaków,
**35)** dominuje na plaży natury-stów,
**36)** śląski taniec ludowy.

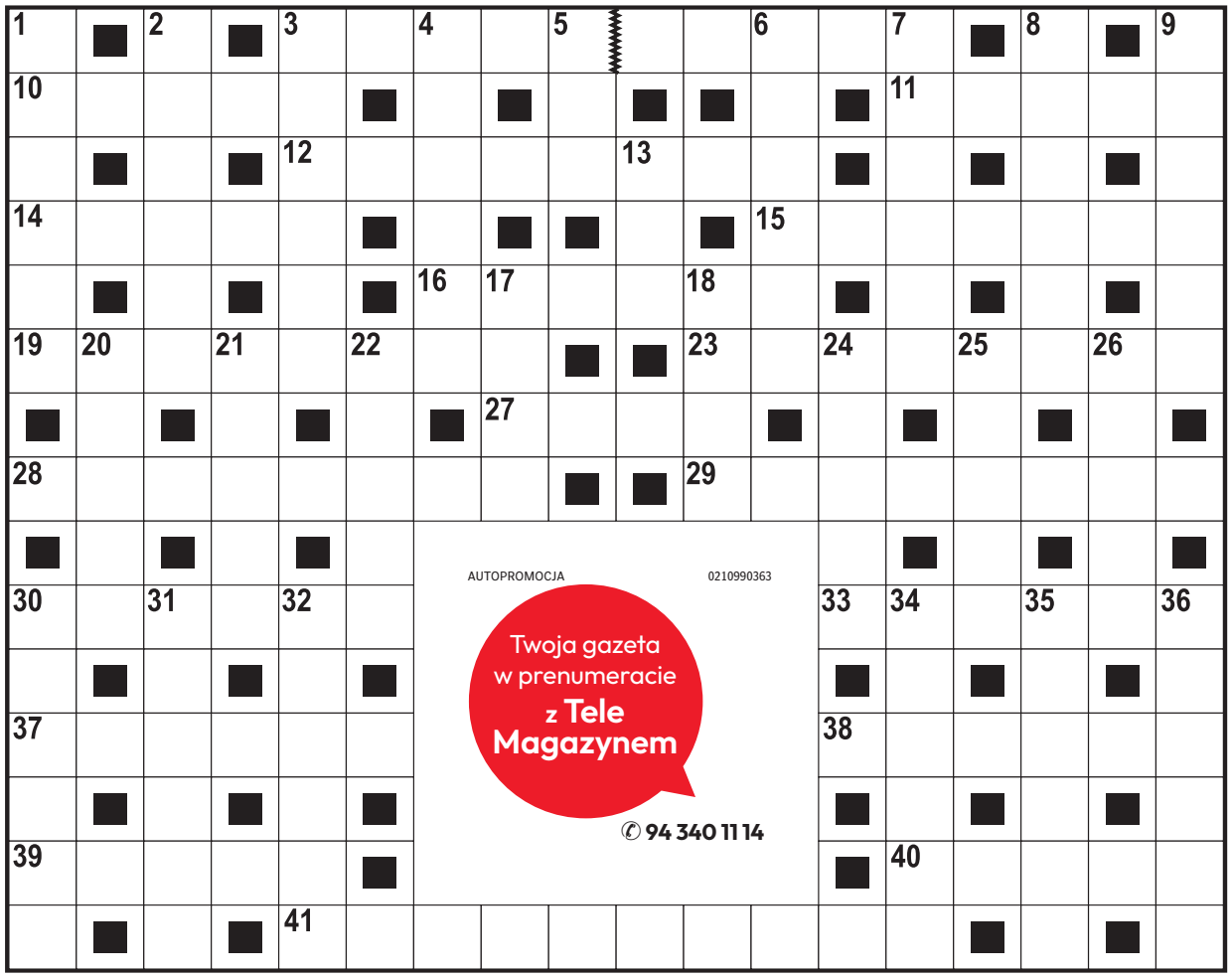

AUTOPROMOCJA 0210990363
Twoja gazeta w prenumeracie z Tele Magazynem
94 340 11 14

### ROZWIĄZANIE NR 159

| | | | | | | | | | | | | | | | | |
|---|---|---|---|---|---|---|---|---|---|---|---|---|---|---|---|---|
| S | Z | W | A | J | C | A | R | ■ | ■ | B | A | B | A | J | A | G | A |
| ■ | O | ■ | G | ■ | H | ■ | O | Ś | K | A | ■ | I | ■ | A | ■ | Z | ■ |
| O | R | G | A | N | I | Z | M | ■ | ■ | R | Z | E | C | Z | N | I | K |
| ■ | R | ■ | W | ■ | L | ■ | B | R | U | K | ■ | D | ■ | D | ■ | K | ■ |
| K | O | W | A | L | I | K | ■ | Y | ■ | ■ | Z | A | D | A | N | I | E |
| O | ■ | I | ■ | I | ■ | R | O | Ż | N | Ó | W | ■ | Ę | ■ | U | ■ | S |
| M | A | S | Ó | W | K | A | ■ | ■ | O | ■ | I | N | T | E | R | E | S |
| E | ■ | Ł | ■ | I | ■ | J | A | N | K | E | S | ■ | K | ■ | E | ■ | E |
| S | Z | A | B | A | S | | | | | | | B | A | L | K | O | N |
| ■ | A | ■ | A | ■ | Z | | | | | | | E | ■ | I | ■ | R | ■ |
| E | G | E | R | I | A | | | | | | | G | A | N | G | E | S |
| ■ | Ł | ■ | E | ■ | M | | | | | | | O | ■ | O | ■ | S | ■ |
| P | O | S | T | Ę | P | | | | | | | N | A | R | I | T | A |
| ■ | B | ■ | K | ■ | A | | | | | | | I | ■ | Y | ■ | E | ■ |
| R | A | K | I | ■ | N | A | D | Z | I | E | J | A | ■ | T | E | S | T |

## KRZYŻÓWKA PANORAMICZNA

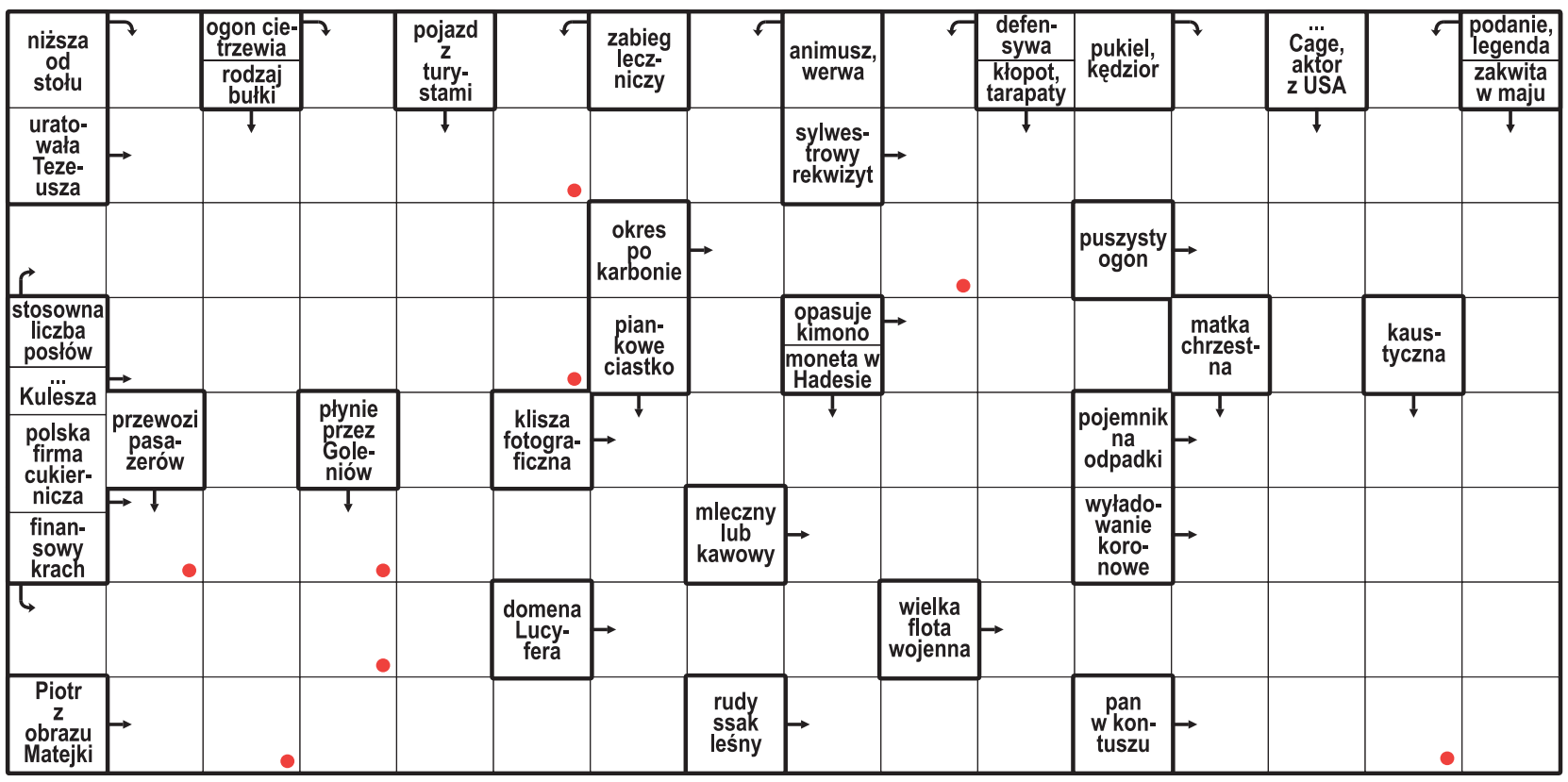


**Litery z pól oznaczonych kropką, czytane rzędami, utworzą rozwiązanie.**

ROZWIĄZANIE: DRABINKA.

## HOROSKOP

**Wodnik (20.01 - 18.02)**
Odważne decyzje przyniosą korzyści. Horoskop dzienny mówi, że jeśli zaufasz intu-icji, życie miło Cię zaskoczy.

**Ryby (19.02 - 20.03)**
Spokojna rozmowa pomoże rozwiązać problem. Horoskop na dziś radzi uzbroić się w cierpliwość.

**Baran (21.03 - 19.04)**
Czeka Cię dzień pełen spotkań. Horoskop dzienny na czwartek wróży, że jedno może odmienić Twoje plany.

**Byk (20.04 - 20.05)**
Posłuchaj swojego serca. Horoskop dzienny mówi, że bliska osoba będzie potrze-bować Twojego wsparcia.

**Bliźnięta (21.05 - 21.06)**
Twoja energia przyciągnie życzliwych ludzi. Horoskop na dziś to wskazówka, by wykorzystać szansę.

**Rak (22.06 - 22.07)**
Uporządkuj zaległe sprawy. Horoskop dzienny na czwar-tek zapowiada, że mały sukces poprawi Ci humor.

**Lew (23.07 - 22.08)**
Dziś łatwiej znajdziesz poro-zumienie z innymi. Horo-skop dzienny to wskazówka, by postawić na szczerość.

**Panna (23.08 - 22.09)**
Intuicja wskaże Ci właściwy kierunek. Horoskop na dziś to wskazówka, by nie zdra-dzać wszystkich planów.

**Waga (23.09 - 22.10)**
Przed Tobą dzień pełen in-spiracji. Horoskop dzienny na czwartek radzi spróbo-wać czegoś nowego.

**Skorpion (23.10 - 21.11)**
Konsekwencja pomoże Ci osiągnąć ważny cel. Horoskop dzienny radzi nie spieszyć się z decyzjami.

**Strzelec (22.11 - 21.12)**
Kreatywność otworzy przed Tobą nowe drzwi. Horoskop na dziś sugeruje podzielić się pomysłem.

**Koziorożec (22.12 - 19.01)**
Zadbaj o emocje. Horoskop dzienny na czwartek mówi, że ciepły gest bliskiej osoby rozjaśni nawet trudny dzień.

eprasa.pl 53f6ff8bdf

„POLSKA" LIGA EUROPY

# Kolejne wyzwanie Lecha. Jagiellonia z wielką szansą

Bartosz Głąb

**W 2. kolejce fazy ligowej Ligi Europy polskie kluby czekają całkowicie różne mecze. Lech Poznań zmierzy się z niemieckim Bayerem Leverkusen, Jagiellonia Białystok natomiast podejmie u siebie FC Ararat-Armenia.**

FOT. MACIEJ KULCZYŃSKI

Mecz Lech Poznań (na zdjęciu) – Bayer Leverkusen będzie można oglądać w telewizji za darmo na ogólnodostępnym kanale TV 6

Na inaugurację fazy ligowej Ligi Europy oba polskie kluby zgodnie przegrały swoje mecze, ale zaliczyły zupełnie odmienne występy. Jagiellonia Białystok po bardzo trudnym boju i decydującym golu straconym w końcówce przegrała na wyjeździe 1:2 z greckim Olympiakosem Pireus. Natomiast Lech Poznań został rozbity w Londynie aż 0:4 przez angielskie Crystal Palace, czyli triumfatora poprzedniej edycji Ligi Konferencji.

Teraz mistrz Polski również ma niewielkie szanse na zwycięstwo. W stolicy Wielkopolski zagości bowiem Bayer Leverkusen, mistrz Niemiec z sezonu 2023/2024 oraz 6. zespół poprzedniego sezonu Bundesligi. Wystarczy dodać, że już sam środkowy obrońca Jarell Quansah jest wyceniany na podobną kwotę (50 mln euro), co cały przewidywany skład Kolejorza.

– Widać, że w ostatnich meczach jesteśmy na fali wznoszącej. Dołączyło wielu nowych zawodników, a drużyna naprawdę się zgrywa. Mam dobre przeczucia i myślę, że ten sezon będzie udany – przyznał niedawno gwiazdor popularnych Aptekarzy, czeski napastnik Patrick Schick.

Mecz Lech Poznań – Bayer Leverkusen będzie można oglądać w telewizji za darmo na ogólnodostępnym kanale TV 6. Płatna transmisja również na kanałach Polsat Sport 1 oraz Polsat Sport Premium 1. Początek rywalizacji na Enea Stadion w Poznaniu o godzinie 18.45.

Znacznie większe szanse na swoje pierwsze punkty w historii w Lidze Europy ma Jagiellonia Białystok. Duma Podlasia zmierzy się przed własną publicznością z zespołem FC Ararat-Armenia, który nigdy wcześniej nie grał w fazie ligowej lub grupowej europejskich pucharów. Zespół z Armenii w pierwszej kolejce został rozbity u siebie (1:4) przez czeską Spartę Praga i teraz również jest skazywany na porażkę.

Warto zaznaczyć, że na ławce trenerskiej białostockiego zespołu będzie mógł normalnie zasiąść trener Adrian Siemieniec, którego niedawne głośne zawieszenie dotyczy wyłącznie meczów w PKO BP Ekstraklasie.

Mecz Jagiellonia Białystok – FC Ararat-Armenia będzie można oglądać w telewizji za darmo na ogólnodostępnym kanale Super Polsat. Płatna transmisja również na kanałach Polsat Sport 1 oraz Polsat Sport Premium 1. Początek rywalizacji na Chorten Arenie w stolicy Podlasia o godzinie 21.00.

Jeśli chodzi o polskich piłkarzy grających w Lidze Europy, w 2. kolejce fazy ligowej bardzo ciekawie zapowiada się starcie austriackiego RB Salzburg z Bartoszem Mazurkiem w składzie z włoskim AC Milan. Ponadto francuskie Stade Rennes Przemysława Frankowskiego i Sebastiana Szymańskiego podejmie grecki OFI Kreta, a Sturm Graz Szymona Włodarczyka zagra na wyjeździe z angielskim AFC Bournemouth. Finał tej edycji Ligi Europy zostanie rozegrany 28 maja 2027 roku na Deutsche Bank Park we Frankfurcie nad Menem.

PIŁKA NOŻNA

# Polskie piłkarki nie odpuszczają. Wciąż w grze o mistrzostwa świata 2027

Zbigniew Czyż

**Piłkarki reprezentacji Polski walczą dalej w kwalifikacjach mistrzostw świata 2027. W rewanżowym meczu pierwszej rundy baraży, Biało-Czerwone po dogrywce i rzutach karnych wyeliminowały Belgijki.**

Rewanżowe spotkanie rozegrano w Gdańsku na stadionie Lechii. Polki musiały odrabiać straty z pierwszego, przegranego na wyjeździe meczu 0:1. Przed pierwszym gwizdkiem na boisku wyróżniono byłe reprezentantki Polski Aleksandrę Rompę i Patrycję Balcerzak, które otrzymały m.in. pamiątkowe koszulki. Obecny był też Jerzy Brzęczek – selekcjoner męskiej reprezentacji do lat 21.

W podstawowym czasie Polki wygrały 2:1, dzięki czemu wyrównały stan rywalizacji, doprowadzając do dogrywki. W niej oba zespoły zdobyły po jednej bramce i potrzebne były rzuty karne. W serii jedenastek więcej zimnej krwi zachowały podopieczne Niny Patalon. Polki wygrały 4:3 dzięki czemu mogły się cieszyć z awansu do drugiej rundy kwalifikacji o mundial w Brazylii 2027. W niej nasze piłkarki zmierzą się z reprezentacją Irlandii, która w dwumeczu gładko rozprawiła się z Kazachstanem, wygrywając aż 8:0 i 4:0.

– Oddałyśmy całe serce. Ta drużyna oddała wszystko do ostatniej minuty, do ostatniego karnego. Za to dziękuję wszystkim dziewczynom i sztabowi. Byłyśmy doskonale przygotowane i cieszymy się, że w listopadzie zagramy o awans na mistrzostwa świata – powiedziała po meczu Ewa Pajor dla TVP Sport. Zawodniczka Barcelony zdobyła w tym spotkaniu dwie bramki.

Dwumecz Polska – Irlandia zostanie rozegrany na przełomie listopada i grudnia. Gdyby Polkom udało się wyeliminować Irlandki, o awansie na mundial najprawdopodobniej zadecyduje baraż interkontynentalny, który w formie turnieju rozegrany zostanie w lutym przyszłego roku.

FOT. ADAM WARŻAWA/PAP

Ewa Pajor (P) i Natalia Padilla-Bidas (L) podczas rewanżowego meczu 1. rundy barażowej piłkarskich mistrzostw świata z Belgią

TENIS

# Świątek i Chwalińska walczą o ćwierćfinał turnieju w Wuhan

Zbigniew Czyż

**Iga Świątek i Maja Chwalińska awansowały do trzeciej rundy tenisowego turnieju WTA 1000 w Wuhan. Polki zagrają dziś o awans do 1/4 finału.**

W drugiej rundzie rywalką Świątek była inna reprezentantka Polski Magdalena Fręch. To było ich drugie spotkanie i druga wygrana byłej liderki światowego rankingu. Poprzednio Świątek wygrała z łodzianką w 2022 roku w Warszawie 6:1, 6:2. Fręch w starciu z utytułowaną rodaczką znów więc udało się ugrać tylko trzy gemy.

– Znamy się dobrze, starałam się skupić, aby grać solidnie, równo, bo wiem, że ona potrafi się zaciekle bronić. Początkowo robiłam za dużo błędów, podejmowałam za duże ryzyko. Starałam się to poprawić – powiedziała Iga Świątek tuż po meczu.

W 1/8 finału Świątek zagra z Amerykanką Ashlyn Krueger, albo z Lanlaną Tararudee z Tajlandii. Obie notowane są poza czołową 50 rankingu, obie do turnieju dostały się jako tzw. szczęśliwe przegrane z kwalifikacji. Podopieczna Francisco Roiga walczy wciąż o awans do kończącego sezon turnieju WTA Masters.

Do 1/8 finału awansowała też Chwalińska. Finalistka tegorocznego Rolanda Garrosa pokonała Czeszkę Marię Bouzkovą 1:6, 6:1, 6:1. Reprezentantka Czech zajmuje obecnie 28. miejsce w rankingu WTA, Chwalińska mierzyła się z nią po raz pierwszy. Dzięki wygranej, zawodniczka BKT Advantage Bielsko-Biała, która pierwszy raz w karierze dotarła do 1/8 finału imprezy rangi 1000, przesunęła się wirtualnie w rankingu na najwyższe w karierze 20. miejsce. Jej kolejną rywalką będzie albo rozstawiona z numerem 10. Amerykanka Iva Jović.

Na 1/8 finału swoje występy w turnieju ATP Masters 1000 na twardych kortach w Szanghaju zakończył Hubert Hurkacz. Wrocławianin po bardzo zaciętym meczu przegrał z Hiszpanem Alejandro Davidovichem Fokiną 6:1, 3:6, 6:7 (6-8). To było ich ósme spotkanie i szósta wygrana Davidovicha Fokiny. Hiszpan cieszył się z czwartego zwycięstwa z rzędu, a poprzednie odniósł zaledwie dwa tygodnie temu w finale turnieju w Chengdu. W poniedziałkowym notowaniu rankingu ATP Hurkacz najprawdopodobniej awansuje na 30. miejsce. Wirtualnie zajmuje właśnie tę lokatę.

eprasa.pl 53f6ff8bdf