

CZWARTEK-ŚRODA
|12-18|02|2026|

GAZETA OLSZTYŃSKA TYGODNIKI

WARMII I MAZUR



cena 5,99 zł (w tym 8% VAT)

TŁUSTY CZWARTEK PĄCZKAMI FETUJE I ŚCISŁY POST SZYKUJE



REKLAMA

**Przekaż nam
1,5% podatku**



KRS: 0000154454

**Cel szczegółowy: TOWARZYSTWO
OPIEKI NAD ZWIERZĘTAMI
ODDZIAŁ W KĘTRZYŃ**

www.foz-ketrzyn.sba.pl

526kewk-a-M

TŁUSTY CZWARTEK PĄCZKAMI FETUJE I ŚCISŁY POST SZYKUJE

Czwartek tłusty dniem rozpusty, każdy zajada pączek tłusty. Czy to jeden, czy to dwa, a czasem, ile się da. A do pączka smaczna kawa, to dopiero jest zabawa! Wszelkie diety dziś na boku, tłusty czwartek jest raz w roku!

Tłusty czwartek to jeden z tych dni, na które większość Polaków czeka z zadowoleniem. I chyba nie chodzi tylko o samo zjedzenie pączków, ale też o atmosferę tego dnia: żarty, złuzowanie dyscypliny w niejedzeniu słodczy bez wyrzutów sumienia. Musi to być faktycznie sympatyczny dzień, skoro na dobre wszedł do kalendarza naszej obrzędowości i polskiej kultury biesiadowania i jest w niej od wieków.

Korzenie pączka

Tradycja hucznych świątowania ostatnich dni karnawału, zwanych zapustami, sięga w Polsce czasów średniowiecza. Pierwsze wzmianki o zwyczajach przypominających dzisiejszy tłusty czwartek odnajdujemy w zapiskach z XVI wieku, choć samo objadanie się przed postem było powszechne już wcześniej. Już Mikołaj Rej, ojciec rodzimej literatury, w swoich pismach barwnie opisywał zamięłowanie przodków do tłustych potraw i wspólne biesiadowanie.

Ewolucja polskiego pączka jest procesem dość ciekawym i... apetycznym. Pierwotnie pączki nie były słodkie – przygotowywano je z ciasta chlebowego, nadziewano słoniną lub boczkiem i smażyło na smalcu. Dopiero pod wpływem kuchni francuskiej i arabskiej, około XVIII wieku, na polskich stołach zagościły pączki w wersji deserowej, pu-



Fot. Magdalena Maria Bukowiecka

szyste i lekkie. Jak pisał Jędrzej Kitowicz w „Opisie obyczajów za panowania Augusta III”: „Staroświeckim pączkiem uderzywszy kogo w oko, mógłby go być osinić, dzisiejsze zaś są tak pulchne, tak lekkie, że ścisnąwszy pączek w rękę, znowu się on rozciąga i rośnie do swojej objętości”.

Symbolika tłustego pączka

Pączek oprócz tego, że w dawnej kulturze ludowej był przysmakiem, to miał też symboliczne znaczenie. Okrągły kształt i złocisty kolor nawiązywały do symboliki słońca, zwiastującej nadchodzącą wiosnę. Natomiast samo spożywanie tłuszczu i tłustych potraw miało magiczny i pragmatyczny wymiar.

Po pierwsze było wyrazem dostatku. Wierzono, że kto w tłusty czwartek nie zje pączka, temu „myszy zjedzą komorę”, a pole nie obrodzi. Tłuszcz był symbolem żyzności i bogactwa. Ważnym aspektem było też zdrowie i wzmocnienie organizmu. Przed nadchodzącym, surowym Wielkim Postem organizm potrzebował zapasów. Był to ostatni moment na wykorzystanie zimowych zapasów mięsa i tłuszczu zwierzęcego.

Regionalne barwy zapustów

Choć pączek zdominował mapę Polski, poszczególne regiony wypracowały własne, unikalne formy świątowania końcówki karnawału. I tak w Wielkopolsce królowały (i królują do dziś) fa-

worki, zwane chrustem, czyli ciastka smażyzone na chrupko, posypane obficie cukrem pudrem, będące symbolem sztuki cukierniczej gospodyń i pań domu. W Małopolsce oczywiście jedzono tradycyjne pączki, ale też i faworki oraz krepki, znane dobrze na Śląsku czy w Niemczech. Był to specyficzny rodzaj pączków o nieco innym kształcie, które nadziewano powidłami śliwkowymi. Warto też wspomnieć krakowskie zwyczajowe combrowe. W Krakowie do dziś żywa jest legenda o babskim combrze, czyli hucznej zabawie przekupek na Rynku, które w ten dzień brały „odwet” na mężczyznach, wciągając ich do tańca i zabawy. Według legendy nazwa tej zabawy pochodzi od zniena-

widzonego burmistrza (a może rajcy) Krakowa o nazwisku Comber. Miał on żyć w XVI lub XVII wieku i słynąć z ogromnej surowości wobec przekupek handlujących na Rynku Głównym – nakładał on wysokie opłaty i karał za najdrobniejsze przewinienia, utrudniać przekupkom życie. Gdy zmarł w tłusty czwartek, to radość była tak wielka, że wyległy one na Rynek, tańcząc i świątując.

Na Podlasiu natomiast i we wschodnim regionie kraju obok pączków często pojawiały się bliny oraz obfite dania z kaszy i iskwarek. Ana Warmii królowały pączki zwane też pampuchami, nadziewane konfiturą, marmoladą, smażyone na domowym smalcu, często gęsim. Tego dnia spożywano też duże ilości tłustego mięsa, na przykład pieczoną wieprzowinę czy kiełbasę.

Początek ostatków

Tłusty czwartek był nierozdzielnie związany z kościelnym kalendarzem. Otwierał on ostatki, czyli finałowy tydzień karnawału, kończący się Środą Popielcową. W świadomości naszych przodków był to graniczny czas, czyli przejście od radości, zabawy i isyty do zadumy, wyciszenia i postnej wstrzeźliwości. Dzień ten pełnił również niewątpliwie ważną rolę społeczną. Był okazją do budowania więzi rodzinnych i towarzyskich, spotkań oraz

wspólnego biesiadowania. Smażenie razem pączków, sąsiedzkie odwiedziny i huczne zabawy (często połączone z przebierańcami) niwelowały bariery stanowe, integrowały ludzi, były wyrazem owej słynnej polskiej gościnności, która powoli, niestety, odchodzi do lamusa.

Dzisiejszy tłusty czwartek, choć nieco bardziej skomercjalizowany, przez sam fakt podtrzymywania tej tradycji zachowuje w pewnym stopniu ducha obrzędów naszych przodków. Współczesne obchody to zwykle już tylko jedzenie pączków w domu, pracy, kawiarni, na deser po obiedzie. Pączki jednak różnią się od tych dawnych, głównie skalą produkcji – najczęściej kupuje się je, a nie smaży w domu, no i istnieje ogromna różnorodność nadzień (od klasycznej róży po oryginalny słony karmel). Dziś też ludzie raczej integrują się w kolejkach po pączki przed znanymi cukierniami, słynącymi z dobrych pączków, niż przy wspólnym stole z pączkami. Z dawnej symboliki przetrwało przede wszystkim przekonanie o konieczności zjedzenia choćby jednego pączka na szczęście. To piękny przykład żywej tradycji, która mimo upływu wieków, ustrojowych zmian i kulinarnych mód wciąż stanowi jeden z najśłodszych filarów naszej tożsamości narodowej.

ZDZIŚLAWA KOBYLIŃSKA

WYDAWCA
GALINDIA
Sp. z o.o.
ul. Tracka 7b,
10-364
Olsztyn

REDAKTOR NACZELNY
Maciej Matera
zarzad@gazetaolsztynska.pl

DYREKTOR
ZARZĄDZAJĄCY
Agnieszka
Weder-Grygielewicz

ZASTĘPCY REDAKTORA
NACZELNEGO
Michał Podolak,
Igor Hrywna

REDAKTORZY WYDANIA
Michał Podolak
Zuzanna Leszczyńska
wydawca@gazetaolsztynska.pl

sport@gazetaolsztynska.pl

WYDANIE ONLINE
internet@gazetaolsztynska.pl
514 800 549

GAZETAOLSZTYŃSKA.PL
redakcja@gazetaolsztynska.pl
tel. 502 499 515

PRENUMERATA E-WYDAŃ
prenumerata@gazetaolsztynska.pl
502 499 531

REKLAMA W OLSZTYNIE
ul. Tracka 7b
tel. 885 998 201
reklama@gazetaolsztynska.pl

CENTRALNE BIURO OGŁOSZEŃ
tel. 514 800 517

REDAKCJA W ELBLĄGU
ul. Rybacka 35
82-300 Elbląg
tel. 604 408 681
gazeta@dziennikelblaski.pl

REKLAMA W ELBLĄGU
ul. Rybacka 35
82-300 Elbląg
tel. 604 408 305
reklamy@dziennikelblaski.pl
PRENUMERATA E-WYDAŃ
prenumerata@dziennikelblaski.pl
502 499 531

DRUK
Drukarnia Prasowa
GRUPY WM Sp. z o.o.
Olsztyn, ul. Tracka 7b
tel. 502 499 539



Państwowe Gospodarstwo Leśne Lasy Państwowe Nadleśnictwo Elbląg



ogłasza publiczny przetarg ustny nieograniczony na sprzedaż nieruchomości niezabudowanej – działki nr 293/30, obręb 26, gmina Miasto Elbląg

Sprzedaż prowadzona jest na podstawie art. 38 ust. 3 Ustawy z dnia 28 września 1991 roku o lasach (Dz.U. z 2025 r. poz. 567) oraz Rozporządzenia Ministra Środowiska z dnia 20 kwietnia 2007 r. w sprawie szczegółowych warunków i trybu przeprowadzania przetargu publicznego oraz sposobu i warunków przeprowadzania negocjacji cenowej w przypadku sprzedaży lasów, gruntów i innych nieruchomości znajdujących się w zarządzie Lasów Państwowych (Dz.U. z 2007 r. Nr 78 poz. 532 t.j.).

Zgodnie z art. 38 ust. 5 ustawy z dnia 28 września 1991 roku o lasach (Dz.U. z 2025 r. poz. 567) prawo pierwokupu nieruchomości nr 293/30, obręb 26, ma gmina Miasto Elbląg.

■ OPIS NIERUCHOMOŚCI

1. Przedmiotem przetargu jest nieruchomość gruntowa:

- niezabudowana działka nr **293/30** (adres administracyjny: 286101_1.0026.293/30) o powierzchni 0,1763 ha oznaczona w ewidencji gruntów użytkowaniem „B” – jako tereny mieszkaniowe. Dojazd do działki jest możliwy z ulicy Makuszyńskiego o nawierzchni z płyt betonowych. Nieruchomość od strony zachodniej przylega również do ulicy Fromborskiej, która jest odcinkiem drogi powiatowej. Działka jest niezbrojona, jednak w bezpośrednim otoczeniu przebiegają sieci wodociągowa, elektroenergetyczna i telekomunikacyjna. Na działce znajduje się zieleń niska, wzdłuż wschodniej granicy działki rośnie szpaler leszczyn. Nieruchomość jest ogrodzona słupkami wraz z siatką. Dla nieruchomości wykonane zostało wzniesienie granic geodezyjnych.

2. Elbląg jest ok. 112-tysięcznym miastem powiatowym, dawną stolicą województwa elbląskiego, ważnym dla regionu ośrodkiem przemysłu ciężkiego, spożywczego i turystycznego. Miasto położone jest przy skrzyżowaniu dwóch ważnych szlaków komunikacyjnych: drogi ekspresowej S7 z Gdańska w kierunku Warszawy oraz drogi S22 prowadzącej z zachodu kraju do przejścia granicznego z Federacją Rosyjską w Grzechotkach. W Elblągu znajduje się również port morski, którego tradycje sięgają najstarszych lat miasta. Port, po kilkudziesięcioletniej powojennej przerwie, reaktywowano w latach 90. XX w. Od kilku lat trwa ważna dla rozwoju Elbląga i regionu inwestycja, polegająca na budowie Kanału Żeglugowego przez Mierzeję Wiślaną. Kanał łączący Zalew Wiślaną z Zatoką Gdańską został uruchomiony we wrześniu 2022 roku. Realizowana inwestycja obejmuje również przebudowę istniejącego toru wodnego na rzece Elbląg, wraz z budową przystani ułatwiających dostęp do rzeki, a także robót pogłębiarskich na Zalewie Wiślanym i rzece Elbląg. Krasny Las to dawna podelbąska wieś, która w latach 90. XX wieku włączona została do granic administracyjnych miasta. Obecnie osiedle o tej samej nazwie znajduje się w północnej części Elbląga, ok. 6 km w prostej linii od jego centrum, przy drodze powiatowej (ulicy Fromborskiej) prowadzącej w kierunku Zalewu Wiślanego i Tolkmicko. Przedmiotowa nieruchomość znajduje się w centrum Krasnego Lasu. Jej otoczenie stanowią zabudowania mieszkalne jednorodzinne.

Działka 293/30 objęta jest księgą wieczystą nr EL1E/00021099/6 prowadzoną przez Sąd Rejonowy w Elblągu Wydział VI Ksiąg Wieczystych. Stwierdza się zgodność ewidencji gruntów z zapisami działu I. i II. Księgi wieczystej. Właścicielem nieruchomości jest Skarb Państwa. Zarząd nad nieruchomością sprawuje Państwowe Gospodarstwo Leśne Lasy Państwowe – Nadleśnictwo Elbląg. W dział III księgi wpisano nieograniczoną w czasie służebność przesyłu na rzecz Energa – Operator S.A. w Gdańsku. Służebność ta dotyczy urządzeń elektroenergetycznych (linii napowietrznej i odcinka przyłącza kablowego niskiego napięcia) znajdujących się w zachodniej części działki przy ul. Fromborskiej. Dział IV nie zawiera wpisów. Według miejscowego planu zagospodarowania przestrzennego osiedla Krasny Las w Elblągu działka 293/30 znajduje się na obszarze o symbolu 29.MU3 określającym tereny zabudowy mieszkaniowo-usługowej.

Działka 293/30 ma kształt litery „L”. teren jest płaski i posiada rzędne ok. 127, n.p.m. Dojazd do działki jest możliwy z ulicy Makuszyńskiego o nawierzchni z płyt betonowych. Nieruchomość od strony zachodniej przylega również do ulicy Fromborskiej, która jest odcinkiem drogi powiatowej. Działka jest niezbrojona, jednak w bezpośrednim otoczeniu przebiegają sieci wodociągowa, elektroenergetyczna i telekomunikacyjna. Wzdłuż zachodniej granicy działki, przy ulicy Fromborskiej, przebiega napowietrzna linia elektroenergetyczna niskiego napięcia 0,4 kV. Znajduje się tu również kilkumetrowy odcinek przyłącza kablowego, także niskiego napięcia.

3. Działka nr 293/30, obręb 26, gmina Miasto Elbląg nie jest wpisana do Gminnej Ewidencji Zabytków. Ponadto nieruchomość nie jest położona na obszarze uznanym za Pomnik Historii, nie jest położona na terenie chronionego obszaru układu historycznego (ruralistycznego), nie jest indywidualnie ujęta w rejestrze zabytków nieruchomych, nie widnieje w wykazie ewidencji zabytków nieruchomych, nie jest objęta postępowaniem w sprawie wpisu do rejestru zabytków.

Ponadto działki znajdują się poza obszarem znanych stanowisk archeologicznych, ujętych w ewidencji zabytków archeologicznych.

Zgodnie z art. 7 pkt 4 ustawy z dn. 23 lipca 2003 r. o ochronie zabytków i opiece nad zabytkami (t.j. Dz.U. z 2022 poz. 840, ze zm.) formą

ochrony konserwatorskiej są także ustalenia w miejscowym planie zagospodarowania przestrzennego albo w decyzji o ustaleniu lokalizacji inwestycji celu publicznego, decyzji o warunkach zabudowy, decyzji o zezwoleniu na realizację inwestycji drogowej, decyzji o ustaleniu lokalizacji linii kolejowej lub decyzji o zezwoleniu na realizację inwestycji w zakresie lotnictwa użytku publicznego. Podstawą ustalenia ww. ochrony jest rejestr zabytków, prowadzony przez wojewódzkiego konserwatora zabytków oraz gminna ewidencja zabytków prowadzona przez wójta gminy/ burmistrza, prezydenta miasta (art. 19 ust. 1, 1a, art. 22 ust. 2, 5 cyt. ustawy). Organem właściwym do udzielania informacji na temat szczegółowych zapisów miejscowego planu zagospodarowania przestrzennego, gminnej ewidencji zabytków oraz prowadzonych w tym zakresie postępowań jest Prezydent Miasta Elbląga.

Działka nr 293/30, obręb 26, gmina Miasto Elbląg położona jest na obszarze miasta, dla którego obowiązuje miejscowy plan zagospodarowania przestrzennego. Zgodnie z Uchwałą Rady Miejskiej w Elblągu nr XXI/486/05 w sprawie miejscowego planu zagospodarowania przestrzennego osiedla Krasny Las w Elblągu działka 293/30 znajduje się na obszarze o symbolu 29.MU3 określającym tereny zabudowy mieszkaniowo-usługowej. W ramach tej funkcji mogą być realizowane budynki mieszkalne jednorodzinne i mieszkalno-usługowe.

■ CENA WYWOŁAWCZA

4. Cena wywoławcza nieruchomości wynosi **263 000 zł (słownie złotych: dwieście sześćdziesiąt trzy tysiące 00/100)**. Wartość nieruchomości wyrażono w kwocie brutto. Cena końcowa przetargu osiągnięta w licytacji zawiera w sobie podatek VAT w wysokości 23%.

■ TERMIN I MIEJSCE PRZETARGU

5. Przetarg odbędzie się w dniu **25 marca 2026 r. o godz. 8:00** – ul. Marymoncka 5 w Elblągu, kod 82-300, budynek świetlicy Nadleśnictwa Elbląg

■ ZASADY UCZESTNICTWA W PRZETARGU

6. Do przetargu mogą przystąpić osoby, które:

- wpłacą wadium i w przypadku jego wpłaty w formie gwarancji bankowej złożą oryginał gwarancji bankowej oraz
- złożą zgłoszenie udziału w przetargu (stanowiące załącznik nr 1) wraz z niezbędnymi dokumentami wymienionymi w § 4 i § 5 (o ile dotyczy) Warunków przetargu oraz
- złożą oświadczenie do przetargu (stanowiące załącznik nr 2) **do dnia 23 marca 2026 r. w zaklejonej kopercie z dopiskiem: „Przetarg – Dąbrowa 1”.**

Osoby fizyczne i osoby prawne mogą brać udział w przetargu osobiście lub poprzez pełnomocników.

Pełnomocnictwa składane w przetargu winny mieć formę aktu notarialnego.

W przypadku pełnomocnictw udzielonych poza granicami Rzeczypospolitej Polskiej, formą wystarczającą jest dokonanie tej czynności zgodnie z prawem państwa, w którym sporządzono pełnomocnictwo. Pełnomocnictwo to powinno być uwierzytelnione przez polskie przedstawicielstwo dyplomatyczne lub urząd konsularny, który powinien także stwierdzić zgodność z prawem miejscowym formy sporządzenia pełnomocnictwa. Dokument taki składa się wraz z tłumaczeniem tłumacza przysięgłego na język polski.

Wyżej wymienione dokumenty można składać w siedzibie Nadleśnictwa Elbląg od poniedziałku do piątku w godz. 8.00-14.00, pokój nr 01 (sekretariat), lub przesałać w tym terminie pocztą lub przesyłką kurierską (decyduje data wpływu do Nadleśnictwa, a nie data nadania przesyłki).

Warunki przetargu umieszczone są na stronie internetowej Biuletynu Informacji Publicznej Nadleśnictwa Elbląg <https://www.gov.pl/web/nadleśnictwo-elblag/wystapienia-komunikaty-i-ogloszenia>, na tablicy ogłoszeń w siedzibie Nadleśnictwa oraz zamieszczone w prasie o zasięgu obejmującym co najmniej powiat, na terenie którego położona jest nieruchomość.

■ WADIUM

7. **Wadium w wysokości 45 000 zł** (słownie złotych: czterdzieści pięć tysięcy 00/100) może być wniesione w formie pieniężnej lub w formie gwarancji bankowej.

Wadium w formie pieniężnej należy wnieść przelewem nie później niż do dnia wyznaczonego jako termin zgłoszenia udziału w przetargu, tj. **do dnia 23 marca 2026 r.**, na rachunek bankowy Nadleśnictwa Elbląg nr **13 1540 1072 2107 0000 8073 0004 z dopiskiem „Wadium – przetarg Dąbrowa 1”**. **Z treści przelewu musi jednoznacznie wynikać, w czym imieniu wadium zostało wniesione.** Za datę wpłaty wadium przyjmuje się datę zaksięgowania pieniędzy na rachunku bankowym Nadleśnictwa.

Wadium w formie gwarancji bankowej bezwarunkowej płatnej na każde żądanie, należy złożyć w formie oryginału w terminie przewidzianym do złożenia zgłoszenia udziału w przetargu, wraz z tym zgłoszeniem.

Wymagany termin ważności wadium złożonego w formie gwarancji bankowej powinien wynosić co najmniej 90 dni licząc od dnia przetargu. Z treści gwarancji powinno wynikać bezwarunkowe zobowiązanie gwaranta do wpłaty na rzecz Skarbu Państwa Państwowe Gospodarstwo Leśne Lasy Państwowe Nadleśnictwa Elbląg pełnej kwoty gwarancji, na każde pierwsze pisemne żądanie zgłoszone przez Nadleśnictwo Elbląg w terminie 14 dni od

daty otrzymania wezwania. Gwarancja bankowa musi być podpisana przez upoważnionego przedstawiciela gwaranta.

Wadium zwraca się w terminie 3 dni od dnia odwołania albo zamknięcia przetargu.

Wadium wniesione przez oferenta, który wygrał przetarg, zalicza się na poczet ceny nabycia (cena nieruchomości ustalona w wyniku przetargu, którą obowiązany jest on zapłacić).

Wadium wniesione w formie gwarancji bankowej przez uczestnika, który przetarg wygrał, podlega zwrotowi niezwłocznie po wpłaceniu kwoty równej cenie nabycia nieruchomości.

Wadium przepada na rzecz organizatora przetargu, jeżeli uczestnik przetargu - osoba ustalona, jako nabywca nieruchomości, bez usprawiedliwionej przyczyny nie przystąpi do zawarcia umowy sprzedaży nieruchomości w terminie i miejscu wskazanym przez sprzedającego w zawiadomieniu, lub nie dokona wpłaty wycycytowanej ceny nabycia, a sprzedający skorzysta w takiej sytuacji z możliwości odstąpienia od umowy.

Wadium przepada na rzecz Nadleśnictwa, jeżeli żaden z uczestników przetargu nie zgłosi postąpienia ponad cenę wywoławczą.

Odwołanie przetargu, jego unieważnienie lub zamknięcie bez wybrania nabywcy nie daje podstaw do naliczania odsetek od wpłaconego wadium.

■ PRZEBIEG PRZETARGU

Czynności związane z przeprowadzeniem przetargu wykonuje Komisja Przetargowa, zwana dalej komisją, powołana przez Nadleśniczego Nadleśnictwa Elbląg.

Przetarg jest ważny bez względu na liczbę uczestników przetargu, jeżeli chociaż jeden uczestnik przetargu zaoferował co najmniej jedno postąpienie powyżej ceny wywoławczej nieruchomości.

Przewodzący komisji przeprowadza następujące czynności:

- otwiera przetarg
- podaje informacje dot. nieruchomości będącej przedmiotem przetargu
- podaje imiona i nazwiska albo nazwy uczestników przetargu, którzy wnieśli wadium i zostali dopuszczeni do przetargu,
- podaje wysokość postąpienia.

Komisja przetargowa sprawdza tożsamość uczestników przetargu.

Postąpienie nie może wynosić mniej niż 1% ceny wywoławczej nieruchomości z zaokrągleniem w górę do stu złotych.

W trakcie licytacji uczestnicy przetargu zgłaszają ustnie kolejne postąpienia, dopóki, mimo trzykrotnego wywołania przewodniczącego komisji, nie ma dalszego postąpienia. Cena oferowana przez uczestnika przetargu przestaje wiązać, gdy inny uczestnik przetargu zaoferuje cenę wyższą. Po ustaniu postąpień przewodniczący komisji uprzedza uczestników przetargu, że po trzecim wywołaniu najwyższej z oferowanych cen dalsze postąpienia nie zostaną przyjęte, po czym wywołuje trzykrotnie tę cenę, zamyka przetarg i ogłasza imię i nazwisko albo nazwę uczestnika przetargu, który wygrał przetarg. Przetarg uważa się za zakończony z wynikiem negatywnym, jeżeli żaden z uczestników przetargu nie zaoferował ceny wywoławczej powiększonej o co najmniej jedno postąpienie oraz w sytuacji, kiedy przetarg został prawidłowo ogłoszony i nikt do niego nie przystąpił lub nikt nie został dopuszczony.

■ TERMIN ZAPŁATY CENY NABYCIA

Wszelkie koszty związane z zawarciem warunkowej umowy sprzedaży i umowy przeniesienia własności (m.in. koszty notarialne, sądowe oraz podatki) ponosi nabywca. Nabywca nie ma prawa do wyznaczenia sprzedającemu kancelarii notarialnej, w której odbędzie się podpisanie warunkowej umowy sprzedaży i umowy przeniesienia własności. Nadleśnictwo Elbląg w celu podpisania warunkowej umowy sprzedaży i umowy przeniesienia własności wyznaczy kancelarię notarialną położoną na terenie miasta Elbląga.

Nabywca nieruchomości, ustalony w wyniku przetargu, zostanie zawiadomiony na piśmie przez sprzedającego w terminie 14 dni od dnia podania do publicznej wiadomości informacji o wyniku przetargu, o miejscu i terminie zawarcia umowy sprzedaży nieruchomości. Wyznaczony termin nie może być krótszy niż 7 dni, licząc od dnia doręczenia zawiadomienia.

Jeżeli osoba ustalona jako nabywca nieruchomości nie zawrze bez usprawiedliwionej przyczyny umowy sprzedaży w miejscu wyznaczonym na obszarze miasta Elbląga i w terminie podanym w zawiadomieniu, Nadleśnictwo Elbląg może odstąpić od zawarcia umowy, a wpłacone wadium nie podlega zwrotowi.

Dodatkowe informacje można uzyskać w siedzibie Nadleśnictwa Elbląg przy ul. Marymonckiej 5, kod 82-300, telefonicznie pod nr 55 230 85 31 oraz pod nr 668 825 086, w godz. od 8:00 do 14:00 w dni robocze lub drogą elektroniczną: e-mail: elblag@gdansk.lasy.gov.pl.

8. Wejście na teren działki nr 293/30, obręb 26, gmina Miasto Elbląg będzie możliwe po wcześniejszym umówieniu telefonicznym z leśniczym leśnictwa Dąbrowa pod numerem telefonu 696 492 528.

■ POSTANOWIENIA KOŃCOWE

Sprzedający może z ważnych powodów odwołać ogłoszony przetarg ustny nieograniczony, informując o tym niezwłocznie w formach właściwych dla ogłoszenia przetargu.

Nadleśniczy Nadleśnictwa Elbląg



AWARIA ZA AWARIĄ. PĘKAJĄ RURY WODOCIĄGOWE

Siarczyste mrozy doprowadziły do licznych awarii wodociągowych. Tylko w centrum miasta usuwanie jednej z nich zajęło kilkanaście godzin.

Niskie temperatury dały się we znaki olsztyńskim wodociągowcom. Ci w ostatnich dniach muszą mierzyć się z licznymi awariami. Do jednej z większych doszło niedawno na wysokości kamienicy przy ulicy Mazurskiej 7 w centrum

Olsztyna. – Otrzymaliśmy zgłoszenie o wodzie wyciekającej ze studzienki telekomunikacyjnej – mówi Anita Chudzińska, rzeczniczka Przedsiębiorstwa Wodociągów i Kanalizacji w Olsztynie. Ten rejon jest pechowy, bo do uszkodzeń doszło tu w kolejnych dwóch

miejscach. – W jednym przypadku konieczne było użycie koleratora, urządzenia z bardzo czułym mikrofonem, który wykrywa szum przeciekającej wody. Nic to nie dało. Konieczne było dokonanie kontrolnego wykopu – dodaje Chudzińska. – W sąsiedztwie doszło jeszcze do pęknię-

cia rurociągu. Usuwanie wszystkich awarii na ulicy Mazurskiej zaczęło się około godziny 15, a zakończyło się około godziny 6 nad ranem drugiego dnia.

W nocy ulica Mazurska na odcinku od ulicy Dąbrowszczaków do ulicy Warmińskiej była zamknięta dla ruchu.



Fot. Leszek Grzegorzczak

Do kolejnej awarii wodociągu doszło na ulicy Nasiennej na Dajtkach. Nastąpił tu wyciek. Bliższe 30 domów było pozbawionych wody. Jednak najgorzej było na początku lutego. – W jednym tylko dniu doszło do pięciu poważnych awarii, m.in. na ulicach Barczewskiego i Kajki. W ostatnim przypadku jej usuwanie wymusiło zamknięcie tej ulicy dla ruchu – mówi rzeczniczka PWiK Olsztyn i dodaje: – To skutek obecnych panujących bardzo niskich temperatur. Wiele sieci wykonanych jest z żeliwnych rur, które podatne są na takie niesprzyjające warunki.

Ale to niejedyna bolączka pracowników miejskich wodociągów. W ciągu ostatnich dni PWiK odebrało blisko 100 zgłoszeń dotyczących zamarzniętych wodomierzy. Każdy taki przypadek oznacza często niemałe wydatki. Jeśli do uszkodzenia wodomierza dojdzie z winy odbiorcy usług, koszt zakupu i montażu nowego urządzenia spada na właściciela nieruchomości. To wydatek około 500 złotych. Anita Chudzińska podkreśla, że zabezpieczenie instalacji przed mrozem nie wymaga dużych nakładów ani specjalistycznej wiedzy. Często wystarczą materiały, które już znajdują się w domu. W kilku prostych krokach można skutecznie ochronić przed zamarznięciem i późniejszymi naprawami armaturę. Problem dotyczy głównie wodomierzy

umieszczonych w nieogrzewanych piwnicach i pomieszczeniach gospodarczych. Brak odpowiedniej ochrony sprzyja zamarzaniu wody w przyłączu. Lód potrafi rozsądzić wodomierz, co powoduje wyciek i w efekcie poważną awarię. W skrajnych przypadkach mieszkańcy muszą liczyć się z kilkudniową przerwą w dostawie wody. – Warto podnieść temperaturę w pomieszczeniach, w których znajdują się liczniki, dopilnować, aby okna w piwnicach były szczelnie zamknięte, oraz uszczelnić miejsca, przez które do środka dostaje się zimne powietrze – mówi Anita Chudzińska z PWiK Olsztyn. – Same wodomierze można owinąć ciepłym materiałem, a rury zabezpieczyć specjalnymi osłonami z pianki poliuretanowej, które łatwo znaleźć w sklepach budowlanych.

W niezamieszkałych budynkach najlepszym rozwiązaniem zimą pozostaje spuszczenie wody z całej instalacji. To prosty sposób, by uniknąć pęknięć i kosztownych napraw po odwilży. Jeśli mimo wszystko dojdzie do zamarznięcia i uszkodzenia wodomierza, trzeba to zgłosić jak najszybciej pod bezpłatnym numerem 994.

W okresie zimowym, gdy mróz uniemożliwia podstawienie wody w cysternach, PWiK Olsztyn udostępnia mieszkańcom wodę w plastikowych workach o pojemności 5 litrów. Mają je pracownicy usuwający awarię. **ES**

REKLAMA

przetarg

OGŁOSZENIE O SPRZEDAŻY ŚRODKA TRWAŁEGO W DRODZE NIEOGRANICZONEGO PRZETARGU PUBLICZNEGO

Na podstawie § 13 ust. 1 Rozporządzenia Rady Ministrów z dnia 6 grudnia 1994 r. w sprawie szczegółowych zasad gospodarki finansowej w Państwowym Gospodarstwie Leśnym Lasy Państwowe (Dz.U. 1994 nr 134 poz. 692),

Skarb Państwa Państwowe Gospodarstwo Leśne Lasy Państwowe Nadleśnictwo Górowo Iławeckie

ogłasza publiczny pisemny przetarg nieograniczony na sprzedaż środka trwałego.

- Nazwa i siedziba sprzedawcy i prowadzącego przetarg:** Skarb Państwa Państwowe Gospodarstwo Leśne Lasy Państwowe Nadleśnictwo Górowo Iławeckie z siedzibą w Górowo Iławeckim 11-220, ul. Gen. W. Sikorskiego 30A.
- Miejsce przetargu, miejsce, termin i tryb składania ofert oraz okres związania z ofertą:**
 - Miejscem przetargu jest siedziba Sprzedawcy (Nadleśnictwo Górowo Iławeckie, ul. Gen. W. Sikorskiego 30A, 11-220 Górowo Iławeckie), przy czym przetarg prowadzony jest elektronicznie za pośrednictwem platformy zakupowej https://platformazakupowa.pl/pn/lasy_gorowoiławeckie
 - Oferty należy składać drogą elektroniczną poprzez platformę zakupową https://platformazakupowa.pl/pn/lasy_gorowoiławeckie do dnia 02.03.2026 r. do godz. 10:00;
 - Okres związania z ofertą wynosi 14 dni licząc od dnia otwarcia ofert;
 - Ofertę należy złożyć na formularzu oferty, który stanowi załącznik nr 1 do niniejszego ogłoszenia;
 - Oferta powinna zawierać:** imię i nazwisko (nazwa) Oferenta, adres Oferenta, datę sporządzenia oferty, telefon kontaktowy Oferenta, adres e-mail Oferenta, numer PESEL w przypadku osób fizycznych lub NIP oraz REGON w przypadku przedsiębiorcy, oferowaną cenę nabycia (cyfrowo i słownie w PLN), nie mniejszą od ceny wywoławczej sprzedawanego środka trwałego, oświadczenie Oferenta, że zapoznał się ze stanem technicznym przedmiotu sprzedaży i nie wnosi do niego zastrzeżeń albo że ponosi odpowiedzialność za skutki wynikające z rezygnacji z zapoznania się ze stanem technicznym przedmiotu przetargu, numer rachunku bankowego Oferenta (w celu dokonania zwrotu wadium), podpis Oferenta lub osoby uprawnionej do jego reprezentacji, pełnomocnictwo w przypadku podpisania oferty przez pełnomocnika;
 - Do oferty należy dołączyć również podpisany załącznik nr 2 – klauzula informacyjna RODO.
- Miejsce i termin, w którym można obejrzeć sprzedawany środek trwały:** Plac przy leśniczówce Nowa Wieś, Nowa Wieś Iławecka 18, od poniedziałku do piątku w godz. 08:00-13:00, po wcześniejszym uzgodnieniu terminu – tel. 570 316 534, p. Seweryn Maliszewski.
- Środek trwały przeznaczony do sprzedaży:** Rozdrabniacz bijakowy typ RB20 (nr inw.: 599/677) – 1 szt. Rok produkcji: 2006
- Wysokość ceny wywoławczej i wysokość wadium:** Cena wywoławcza w PLN (brutto): **32 964,00 zł** (słownie: trzydzieści dwa tysiące dziewięćset sześćdziesiąt cztery 00/100 złotych). Sprzedawca ustala wadium w wysokości 10% ceny wywoławczej sprzedawanego środka trwałego, tj. **3 296,40 zł** (słownie: trzy tysiące dwieście dziewięćdziesiąt sześć 40/100 złotych).
- Informacje dotyczące wadium:**
 - Nadleśnictwo wymaga, aby przystępujący do przetargu, pod rygorem niedopuszczenia do niego, wpłacił lub ustanowił odpowiednie zabezpieczenie zapłaty wadium w wysokości 10% ceny wywoławczej środka trwałego w kwocie 3 296,40 zł (słownie: trzy tysiące dwieście dziewięćdziesiąt sześć 40/100 złotych);
 - Wadium może być wnoszone w jednej kilku następujących formach:
 - pieniądzu,
 - poręczeniach bankowych lub poręczeniach spółdzielczej kasy oszczędnościowo-kredytowej, z tym że poręczeniem kasy jest zawsze poręczeniem pieniężnym,
 - gwarancjach bankowych;
 - Wadium wpłacone w pieniądzu należy wnieść przelewem na rachunek bankowy Nadleśnictwa Górowo Iławeckie w banku BGZ BNP Paribas S.A. O/Bartoszyce 24 2030 0045 1110 0000 0046 7310 z dopiskiem „Przetarg na sprzedaż rozdrabniacza bijakowego (nr inw. 599/677)”. Wniesienie wadium w pieniądzu będzie skutecz-

ne, jeżeli przed upływem terminu składania ofert zostanie ono uiszczono na rachunku bankowym Nadleśnictwa;

- Wadium ustanowione w formie innej niż pieniężna należy dołączyć do oferty;
 - Wadium przepada na rzecz Sprzedawcy, jeżeli żaden z uczestników przetargu nie zaoferuje ceny równej co najmniej cenie wywoławczej;
 - Wadium złożone przez Oferentów, których oferty nie zostaną wybrane, zostanie zwrócone bezpośrednio po wyborze oferty;
 - Wadium złożone w pieniądzu przez Nabywcę ulega zaliczeniu na poczet ceny nabycia. Wadium złożone w innej formie ulega zwolnieniu po zapłaceniu ceny nabycia;
 - Nabywca, który w terminie określonym w pkt 8 ogłoszenia nie uiszczy ceny nabycia, traci prawa wynikające z określonej oferty i złożonego wadium.
- Informacje dotyczące wyboru oferty:**
 - Kryterium wyboru oferty: cena 100%;
 - Ocenie zostaną poddane oferty złożone w wyznaczonym terminie, spełniające wymogi formalne określone w pkt. 2 ogłoszenia;
 - Oferty niespełniające wymogów formalnych określonych w pkt. 2 ogłoszenia zostaną odrzucone;
 - Za ofertę najkorzystniejszą uznana zostanie oferta niepodlegająca odrzuceniu, która zwiiera najwyższą oferowaną cenę nabycia;
 - W przypadku, gdy kilku oferentów zaoferowało tę samą cenę, Sprzedawcy przysługuje prawo swobodnego wyboru oferty lub Sprzedawca może postanowić o kontynuowaniu przetargu w formie licytacji między tymi oferentami, wyznaczając jednocześnie termin licytacji;
 - Warunkiem ważności postępowania i wyboru oferenta przez komisję przetargową jest zatwierdzenie protokołu z przetargu przez kierownika jednostki.
 - Pozostałe postanowienia:**
 - Termin zawarcia umowy sprzedaży wymienionego wyżej środka trwałego wyznacza się w ciągu 7 dni od dnia otrzymania przez nabywcę zawiadomienia o wyborze oferty;
 - Nabywca jest zobowiązany zapłacić cenę nabycia w terminie 7 dni od dnia zawarcia umowy sprzedaży;
 - Wydanie przedmiotu sprzedaży nastąpi do 7 dni od dokonania zapłaty całości ceny przez Kupującego, w terminie określonym przez Sprzedawcę, na placu przy leśniczówce Nowa Wieś;
 - Nadleśnictwo Górowo Iławeckie nie ponosi odpowiedzialności za wady ukryte przedmiotu wystawionego do przetargu;
 - Nadleśnictwo nie udziela gwarancji na przedmiot sprzedaży;
 - Nadleśnictwo zastrzega sobie prawo unieważnienia postępowania w całości lub w części w każdej fazie postępowania bez podawania przyczyny, w każdym czasie;
 - Oferentom nie przysługują prawa domagania się zwrotu kosztów udziału w postępowaniu przetargowym.
 - Miejsce i termin otwarcia ofert:** Otwarcie ofert odbędzie się na posiedzeniu komisji przetargowej w siedzibie Nadleśnictwa Górowo Iławeckie w dniu 02.03.2026 r. o godz. 10:30.
 - Informacje dodatkowe:**
 - Nadleśnictwo informuje, że organizacja i koszty transportu zakupionego środka trwałego spoczywają na nabywcy;
 - Szczegóły odnośnie do podstaw i zasad przetwarzania danych osobowych zawiera załącznik nr 2 do niniejszego ogłoszenia „Klauzula informacyjna RODO”

Arkadiusz Pilucik
p. o. Nadleśniczy

nasz OLSZTYNIAK.pl

„PODWÓRKA Z NATURY”. OSTATNI MOMENT NA ZGŁOSZENIE

Program "Podwórka z natury 2026" to atrakcyjna propozycja dla tych, którzy chcą mieć realny wpływ na otoczenie. Liczy się pomysł, chęć działania i gotowość do współpracy z sąsiadami. Program stawia na naturalne rozwiązania, roślinność, małą architekturę i miejsca, gdzie po prostu chce się przysiąść. Nie chodzi o wielkie inwestycje, lecz o wspólną pracę i radość z efektów, które zostają na lata.



Fot. Zbigniew Włodarczyk

„Podwórko z natury” na ulicy Sienkiewicza

– Jeśli więc na mapie Olsztyna jest podwórko, które aż prosi się o więcej zieleni i życia, to właśnie teraz jest dobry moment na to, by wziąć sprawy w swoje ręce – mówi Ewa Szóstak, koordynatorka projektu.

Zgłoszenia do programu można wysłać tylko do

16 lutego 2026 roku do godziny 16. Formularz zgłoszeniowy dostępny jest do pobrania na stronie olsztyn.eu.

Wszystkich potrzebnych informacji udzieli Wydział Strategii i Funduszy Europejskich (tel. 89 50 60 957 lub mail: szostak.ewa@olsztyn.eu).

Agnieszka Weder-Grygielewicz
tel. 885 998 201
a.weder@gazetaolsztynska.pl

Edyta Gwóźdź
tel. 609 210 667
e.gwozd@gazetaolsztynska.pl

Jacek Warmiński
tel. 514 800 515
j.warmiński@gazetaolsztynska.pl

PO PIERWSZE OLSZTYN

Olsztyn jest naturalnie piękny. I mówię to nie jako urzędnik, ale jako mieszkaniec, który lubi spacerować po naszym mieście i czuje, że zieleń to coś więcej niż ozdoba. To klimat, powietrze, tożsamość. Dlatego każda informacja o wycince drzew budzi emocje. Rozumiem je doskonale.

Przed nami jednak kluczowe inwestycje, drogowe i sportowe, które zdecydują o tym, jak Olsztyn będzie się rozwijał przez kolejne dekady.

Nowy przebieg ulicy Bałtyckiej, ośrodek szkolenia piłkarskiego przy Alei Sybiraków, rozwój dzielnicy przemysłowej na wschodzie miasta. To nie są projekty z kategorii „może kiedyś”.

To konkretne zadania, które mają poprawić bezpieczeństwo i komunikację oraz dać impuls do rozwoju.

I tu dochodzimy do sedna. Jeśli zapada decyzja, że budujemy, musimy pogodzić się z tym, że w niektórych miejscach konieczna będzie wycinka drzew. Robimy to bardzo niechętnie.

Każde takie działanie poprzedzają analizy środowiskowe, decyzje administracyjne i uzgodnienia ze specjalistami. Nie ma w tym przypadku żadnej dowolności. Jest procedura i odpowiedzialność.

Przy ulicy Bałtyckiej usuniętych zostanie 135 drzew o większej średnicy. W zamian zaplanowaliśmy niemal 26 tysięcy nowych nasadzeń, w tym ponad 1,6 tysiąca samych drzew. Do tego dochodzą ochrona płazów, ptaków i nietoperzy, budki lęgowe, nadzór specjalistów i rozwiązania ograniczające hałas i światło.

Przy budowie ośrodka szkoleniowego wycinka obejmie 152 drzewa, a nasadzenia to 168 nowych drzew i ponad 300 krzewów.

Prace przy korzeniach będą prowadzone ręcznie, zastosujemy monitoring przyrodniczy i zabezpieczymy sąsiednie drzewa.

We wschodniej części miasta, przy rozwoju infrastruktury przemysłowej, wycinki są większe. Tam również obowiązują nas zastępcze nasadzenia, przesadzenia drzew oraz stały



nadzór dendrologiczny i herpetologiczny. Nowe drzewa będą pielęgnowane przez kilka lat, żeby nie były tylko statystyką w raporcie.

Nie uciekam od trudnych decyzji. Rozwój miasta zawsze oznacza wybór między różnymi wartościami. Jedyne, co możemy zrobić w sytuacji koniecznej wycinki, to zasadzić nowe drzewa. I to więcej, niż wycięliśmy. Zrobić to mądrze, z myślą o przyszłości, z wykorzystaniem rodzimych gatunków i z gwarancją pielęgnacji.

Olsztyn pozostanie zielony. Ale będzie też bezpieczny, nowoczesny i gotowy na kolejne lata. A odpowiedzialność polega właśnie na tym, żeby patrzeć dalej niż na najbliższy sezon.

ROBERT SZEWCZYK,
PREZYDENT OLSZTYNA

REKLAMA

Serwis pogwarancyjny aut marki Skoda

CZECH-SERWIS

SERWIS AUT GRUPY



Olsztyn, ul. Towarowa 19a | tel. 89 532 09 40, 503 045 991 | www.czechserwis.pl

1549230tr-c-G

SKUP

- złomu stalowego • metali nieżelaznych
- akumulatorów • silników elektrycznych
- rozruszników • aluminium • miedzi
- alternatorów • kabli i elektroniki



GalazkaRecykling.pl

DEMONTAŻ POJAZDÓW

Olsztyn, ul. Stalowa 3
tel. 89 539 15 06

1117250tr-a-M

Apartamenty Sarnowskiego

- BLISKOŚĆ TERENÓW REKREACYJNYCH • SAŚIEDZTWO STAREGO MIASTA
- WYSOKI STANDARD WYKOŃCZENIA • KAMERALNY BUDYNEK • ROZWIŃIĘTA OKOLICA

MAKDOM

BIURO SPRZEDAŻY: Olsztyn, ul. Bilitewskiego 7/1, tel. (89) 721 10 10

88260tr-a-M

KORKUĆ

www.autoczesci-korkuc.pl

CZĘŚCI UŻYWANE – KASACJA POJAZDÓW KUPIMY KAŻDE AUTO

TEL. (89) 511-91-00

ul. Olsztyńska 14D, DYWITY k. Olsztyna

3260tr-a-M

JEST WSTĘPNA DATA PRZENOSIN FLUMARKU Z ZATORZA

Coraz bliżej końca działalności popularnego flumarku przy Alei Sybiraków. Pojawiła się wstępna data przenosin i nowa lokalizacja. Będzie nieco bliżej centrum miasta.

Olsztyński pchli targ przy Alei Sybiraków cieszy się ogromną popularnością wśród mieszkańców. Co niedziela handluje na nim od 200 do 400 osób, a kupujących lub odwiedzających to miejsce jest kilkanaście razy więcej. Można tam nabyć niemalże wszystko: od jedzenia po antyki. Sprzedają tam głównie prywatne osoby. Miejsce jest tak popularne, że nawet zła pogoda nie odstrasza mieszkańców Olsztyna od handlowania i kupowania, choć ostatnie mrozy dały się sprzedającym i kupującym mocno we znaki.

Ale oczywiście w minimalnym stopniu. — Zima jest, jaka jest. Obecnie jest niewiele osób sprzedających i kupujących, ale zawsze ktoś się pojawi. To teraz miejsce dla wytrwałych — mówi jeden z nielicznych sprzedawców. „Niewielu śmiałków przy -20 stopniach Celsjusza przyjechało. Zapraszamy na zakupy jeszcze na starym miejscu parę tygodni” — czytamy na profilu Pchli Targ Flumark Zatorze w mediach społecznościowych.

Ratusz czeka na oferty

Przenosiny flumarku są już przesądzone. Wszystkie za sprawą planowanej budowy ośrodka szkolenia piłkarskiego. Tym samym władze Olsztyna przy-



Fot. Igor Hrywna

Flumark czekają przenosiny a stadion przebudowa

stępują do realizacji projektu, którego szczegóły zarysowały się wiele lat temu. Dawny teren klubu sportowego Warmia przy Alei Sybiraków stał się własnością miasta w 2015 roku w wyniku wymiany gruntów z Polskimi Kolejami Państwowymi. Kolejarze dostali w zamian tereny przy dworcu głównym i w koszarach przy ulicy Jagiellońskiej. Zgodnie z zapowiedziami przejęty przez miasto obszar nadal ma służyć do uprawiania sportu. Teraz jest tam tylko boisko do gry w piłkę nożną, ale to się zmieni. W planach jest bowiem urządzenie nowoczesnego Olsztyńskiego Centrum Piłki Nożnej. Zgodnie z warunkami przetargu termin składania ofert przez potencjalnych wykonawców mija 20 lutego.

Wartość całej inwestycji to blisko 53 miliony złotych. Miasto ma zarezerwowane na ten cel około 33 milionów złotych. Maja powstać pełnowymiarowe boiska piłkarskie, wyposażone w naturalną nawierzchnię trawiastą albo w syntetyczną. Dodatkowo na terenie obiektu zostaną zbudowane nowoczesne zaplecze techniczno-socjalne oraz duży parking, którego od lat brakuje w tamtej okolicy.

Inwestycja została podzielona na dwa etapy. W pierwszym ma zostać wykonane jedno z boisk, ogrodzenia, piłkochwyty i akustyczne ekrany. Docełowo młodsi piłkarze będą mieli dostęp do nowoczesnych budynków socjalnych, magazynów i szatni, co zapewni optymalne warunki do treningów i rozwoju

sportowego. Wszystkie boiska oraz teren kompleksu będą w pełni oświetlone, dzięki czemu możliwe będzie korzystanie z nich także po zmroku.

Przetarg zakłada również rozszerzenie zamówienia, w miarę posiadanych środków, o budowę kolejnych obiektów sportowych. Czas realizacji planowanej inwestycji to 18 miesięcy, licząc od dnia przekazania terenu budowy.

Nowe miejsce i termin przenosin

W ratuszu ustalono już szczegóły przenosin flumarku. Kiedy to się stanie i w jakim miejscu będzie odbywał się handel na powietrzu? — Decyzję w tej sprawie ogłosimy w najbliższym czasie — stwierdza Patryk Pulikowski, rzecznik ratusza.

Z naszych nieoficjalnych informacji wynika, że w nowym miejscu zatorzański flumark ma rozpocząć działalność od 15 marca. A wyznaczono na ten cel tereny dawnych koszar dragonów. W zamierzeniach handel prowadzony byłby na znajdujących się tam dziedzińcach. Już wcześniej prezydent miasta Robert Szewczyk wraz ze swoimi urzędnikami przeprowadził wizję lokalną tego miejsca. I wtedy zapadły pierwsze decyzje dotyczące technicznych rozwiązań.

GRZEGORZ SZYDŁOWSKI

PRZYSZEDŁ CZAS NA STADION

Władze Olsztyna przygotowują się do rozpisania przetargu, który ma wyłonić firmę, która wybuduje nowy miejski stadion. Obecny stan techniczny obiektu przy Alei Piłsudskiego pozostawia wiele do życzenia. Stadion od wielu lat wymaga gruntownego remontu i modernizacji. Dziś ma on już bardzo dobrą murawę, a także nowoczesne oświetlenie, ale jedynie dlatego, że widmo niedopuszczenia obiektu do ligowych rozgrywek wymusiło podjęcie konkretnych decyzji przez poprzednie władze miasta.

W 2023 roku samorząd Olsztyna uzyskał na ten cel dofinansowanie z Rządowego Funduszu Polski Ład, co pozwoliło na ogłoszenie przetargu i rozpoczęcie procesu wyboru wykonawcy. Zakres inwestycji miał obejmować przede wszystkim rozbiórkę wschodniej trybuny i budowę nowej zgodnie z dokumentacją projektową. Złożone oferty znacznie jednak przewyższały zakładany budżet, dlatego konieczne było rozpisanie nowego przetargu. Niestety, nowe postępowanie także nie spełniło oczekiwań władz miasta. W tej sytuacji ratusz zdecydował się na radykalne działania.

— Długo się zastanawialiśmy, analizowaliśmy ostatnio oferty, które spłynęły na budowę jednej trybuny przy obiekcie przy Alei Piłsudskiego. I doszliśmy do jednego wniosku: skoro jedna trybuna ma kosztować 60 milionów złotych, a nam w Olsztynie zależy na tym, żeby powstał pełny, kompletny obiekt, pełny stadion. I taka jest nasza decyzja. W tym kierunku poszły nasze analizy, że budujemy stadion jako stadion. Jako kompletny obiekt, jako obiekt z wszystkimi trybunami, jako obiekt, na którym będziemy chcieli wprowadzić jak najwięcej funkcji — mówił wtedy Robert Szewczyk, prezydent Olsztyna.

Teraz przyszedł czas na konkretne działania. Obecnie władze Olsztyna przygotowują się do rozpisania przetargu na wykonanie tej inwestycji. Z nieoficjalnych informacji wynika, że może nastąpić to w ciągu najbliższego czasu, nieoficjalnie, że teoretycznie nawet jeszcze w lutym. — Specyfikacja przetargowa jest bardzo szczegółowo przygotowywana. Biorąc pod uwagę ogromny zakres inwestycji oraz jej poziom finansowania, chodzi o to, by uniknąć zadawania pytań przez potencjalnych wykonawców do jej zapisów, co jak pokazują przykłady innych zamierzeń powoduje poważne przesunięcia w czasie wyboru oferenta — mówi jeden z ratuszowych urzędników znających sprawę.

Wiadomo, że nowy stadion ma pomieścić lekko ponad 10 tys. widzów. Pierwsze wbicie topaty mogłoby teoretycznie nastąpić na przełomie 2026/2027 roku.

Za budowę nowego stadionu będzie odpowiadać spółka Hala Olsztyn, która zarządza już halą Urania, a która już ogłosiła zaproszenie do składania ofert na udzielenie i obsługę finansowania budowy stadionu. Mowa o kwocie ponad 254 milionów złotych, obejmującej kredyt inwestycyjny i kredyt obrotowy na sfinansowanie podatku VAT. Harmonogram jest rozpisany do 2045 roku i zawiera jasno określone terminy uruchomienia środków i spłat. Ostateczną wybraną ofertę poznamy najprawdopodobniej w połowie tego roku.

GS

SILENT DISCO NA WALENTYNKI

Kolacja przy świecach czy wypad na miasto? W Olsztynie walentynki można obchodzić na wiele sposobów: romantycznie, imprezowo albo aktywnie. W tym roku serca mieszkańców mają szansę zabić szybciej dzięki dwóm wyjątkowym wydarzeniom przygotowanym przez Miejski Ośrodek Kultury i Halę Urania.

Na miłośników nocnych rytmów czeka walentynkowe silent disco w zajezdni trolejbusowej przy ulicy Knosaty. Zabawa startuje w sobotę, 14 lutego, o godzinie 20 i potrwa do 2 w nocy. Formuła imprezy pozwala każdemu odnaleźć własny muzyczny nastrój. Trzech DJ-ów, trzy kanały i trzy emocjonalne ścieżki.

Pierwsza propozycja trafi do szczęśliwie zakochanych, którzy chcą tańczyć blisko siebie i celebrować dobre chwile. Druga przypadnie do gustu tym, którzy przeżywają bardziej melancholijne walentynki i wolą spokojniejsze, nastrojowe brzmienia. Trzecia opcja to coś dla singli i osób, które traktują to święto

z dystansem. Będzie energicznie, tanecznie i z szansą na nowe znajomości. Wstęp na wydarzenie jest bezpłatny, a impreza nie ma ograniczeń wiekowych. To propozycja dla par, paczek przyjaciół i wszystkich, którzy nie chcą spędzić tego wieczoru w domu. Kilka godzin wcześniej, bo już od 16, romantyczna atmosf-

ra zapanuje na lodzie przy Hali Urania przy Alei Piłsudskiego 44. Walentynkowe Disco Lodowisko to jedna z najbardziej klimatycznych zimowych imprez w Olsztynie. Potężnie muzyki, świateł i tafla lodu tworzy przestrzeń, w której można jeździć, tańczyć i spędzać czas w nowoczesnej, otwartej formule.

Za muzyczną oprawę odpowiada VDJ MJX, który zadba o taneczną selekcję i odpowiedni walentynkowy nastrój. Wydarzenie skierowane jest zarówno do par, jak i singli. Koszt wejściówki na wydarzenie zawiera się w cenie biletu na lodowisko, co czyni tę propozycję jeszcze bardziej przystępną.



ODGRODZILI RONDELE

Ruszają prace przy rondeli przed Wysoką Bramą. W okolicy Placu Jedności Słowiańskiej, między ulicami Staromiejską a Nowowiejskiego, zaczną obowiązywać zmiany w organizacji ruchu. To efekt startu długo wyczekiwanej inwestycji, która ma przywrócić należną temu ważnemu dla mieszkańców Olsztyna miejscu rangę.

Historia tej inwestycji sięga aż 2012 roku, kiedy archeolodzy odkryli w tym miejscu nieznaną wcześniej relikty średniowiecznych fortyfikacji Olsztyna. Odkrycie było bezcenne, ale wygląd jego otoczenia przez długi czas nie odpowiadał wadze znaleziska. Otwarty wykop, ogrodzenia i prowizoryczne zabezpieczenia bardziej odstraszały, niż zachęcały do zatrzymania się na chwilę.

Teraz wszystko się zmieni. Po wielu latach oczekiwania rusza inwestycja, która ma nie tylko zabezpieczyć cenne relikty, ale też opowiedzieć ich historię w zrozumiałą i atrakcyjną dla mieszkańców oraz turystów sposób.

– Rondela stanie się czymś więcej niż tylko odrestaurowanym fragmentem fortyfikacji – mówi prezydent Olsztyna Robert Szewczyk. – To opowieść o mieście, które uczy się mądrze łączyć przeszłość z teraźniejszością. Olsztyn zyskuje kolejne miejsce, w którym historia przestaje być zamknięta w podręcznikach,



Fot. UM

Tak ma wyglądać rondela w przyszłym roku

a zaczyna żyć w przestrzeni codziennych spacerów, spotkań i miejskich wspomnień.

Odkryte relikty zostaną zabezpieczone zgodnie z konserwatorskimi zaleceniami, a przebieg dawnych murów rondeli stanie się czytelny dzięki nowej nawierzchni i układowi przestrzeni. Forma placu będzie nawiązywać do średniowiecznych fortyfikacji, pozwalając dosłownie poczuć historię pod stopami. Przestrzeń

wzbogacą ławki, kosze, elementy małej architektury oraz tablice informacyjne, które pomogą zrozumieć znaczenie tego miejsca.

Duży nacisk położono także na zieleni i porządek na terenie między Staromiejską a Nowowiejskiego. Pojawia się nowe nasadzenia i przyjazne środowisko ścieżki spacerowe – wszystko po to, by stworzyć miejsce, w którym chce się usiąść, odpocząć i zostać na chwilę dłużej.

Za realizację projektu odpowiada olsztyńska firma GN-KNIT. Koszt inwestycji przekracza 2,3 miliona złotych, a większość środków pochodzi z programu „Fundusze Europejskie dla Warmii i Mazur 2021-2027”.

Prace potrwają do początku grudnia 2026 roku. W tym czasie przystanki komunikacji miejskiej nie zmienią swojej lokalizacji, a wejście na Stare Miasto od strony Wysokiej Bramy będzie oczywiście możliwe.

POD OLSZTYNEM TESTUJĄ SKRÓCONY TYDZIEŃ PRACY

Minął pierwszy miesiąc testowania nowego systemu pracy w podolsztyńskim Różnowie w ramach rządowego projektu. Jakie są wnioski?

Skrócony tydzień pracy to pomysł Ministerstwa Rodziny, Pracy i Polityki Społecznej. „Ośmiogodzinny dzień pracy obowiązuje już od 107 lat. Czas pójść naprzód! Coraz więcej pracowników to starsze osoby. Coraz więcej kobiet chce łączyć życie zawodowe z życiem rodzinnym. Krótszy czas pracy będzie dla nich dużym wsparciem. Nie ma jednego słusznego modelu skracania czasu pracy. Rozwiązania muszą być szyte na miarę i dostosowane do konkretnych branż” – podkreślają przedstawiciele resortu pracy. Pilotażowy projekt ma oddolny charakter: to sami przedsiębiorcy i pracownicy wypracują i przetestują rozwiązania dopasowane do ich firm.

Celem programu jest sprawdzenie rozwiązań związanych ze skróceniem wymiaru czasu pracy – bez obniżania wynagrodzeń. Maksymalna wartość wsparcia na jeden projekt pilotażowy to milion złotych. Koszt projektu w przeliczeniu na jednego pracownika objętego pilotażem nie może przekroczyć 20 tysięcy złotych.

W zorganizowanym przez Ministerstwo Rodziny, Pracy i Polityki Społecznej naborze do pilotażu programu skróconego czasu pracy z zachowaniem wynagrodzenia mogli wziąć udział pracodawcy ze wszystkich sektorów gospodarki. Ostatecznie wnioski złożyły 1994 przedsiębiorstwa i instytucje. „Spośród wszystkich aplikujących komisja wyłoniła 90 pracodawców, którzy będą mieli szansę testować w swoich miejscach pracy różne formy skrócenia czasu pracy. Kolejnym krokiem będzie podpisanie umów z wyłonionymi pracodawcami. Projekty obejmą łącznie ponad 5 tysięcy pracowników. Średnia kwota dofinansowania wyniosła ponad pół miliona złotych” – informuje resort pracy.

Dofinansowaniem objętych zostało 90 projektów, a jego łączną wysokość wynosi około 50 milionów złotych. W tym niewielkim gronie znalazło się 3 przedstawicieli Warmii i Mazur. To m.in. spółka komunalna Akwedukty w Różnowie. Jej władze właśnie podsumowały pierwszy miesiąc stosowania takiego rozwiązania.

– Pierwsze oceny po miesiącu funkcjonowania pilotażu są pozytywne. Program nie wpłynął negatywnie na obsługę klientów. Celem pilotażu jest przetestowanie nowych modeli organizacji czasu pracy, poprawiających dobrostan pracowników i efektywność świadczenia usług dla mieszkańców – informuje Jacek Niedzwiecki, rzecznik Urzędu Gminy Dywity.

W spółce wodociągowej Akwedukty testowane są 3 warianty skrócenia czasu pracy: krótsze dni pracy (7 godzin), dodatkowe dni wolne i czterodniowy tydzień pracy.

Realizacja projektu nie powoduje obniżenia wynagrodzeń ani zmniejszenia zatrudnienia, a usługi komunalne są świadczone w pełnym zakresie. Kluczowym elementem wdrażania projektu jest także promowanie i rozwój elektronicznych usług dla mieszkańców (e-BOK), co pozwoli przyspieszyć obsługę spraw i zmniejszyć liczbę wizyt oraz telefonów. Akwedukty otrzymały z ministerstwa 279 tysięcy złotych na realizację projektu. – Część środków została przeznaczona na wynagrodzenia dla pracowników, a część na rozwiązania informatyczne – mówi prezes Akweduktów Magdalena Klach-Chęcmanowska.

Dodaje, że klienci nie powinni odczuć zmian w negatywny sposób. – Godziny pracy pozostają bez zmian, a celem jest poprawa efektywności wykonywanych zadań. Nie zmieniamy godzin pracy, tylko organizujemy rotację w biurze. To wiąże się wyłącznie z lepszą organizacją pracy – wyjaśnia prezes Akweduktów.

PTASIA GRYPA NA RADIOWEJ

Służby weterynaryjne odnotowały przypadek wysoce zjadliwej grypy ptaków (H5N1) u dzikiego łabędzia znalezionego przy ulicy Radiowej, potwierdzony po laboratoryjnych badaniach.

Sprawą zajmuje się powiatowy lekarz weterynarii w Olsztynie. Eksperci przypominają, że zakażenia ludzi wirusem ptasiej grypy są bardzo rzadkie. Na świecie od 2003 roku odnotowano mniej niż tysiąc takich przypadków i niemal wszystkie dotyczyły osób mających bezpośred-

ni kontakt z chorym lub martwym ptactwem. W Unii Europejskiej mimo licznych ognisk choroby wśród ptaków nie było dotąd objawowych zakażeń u ludzi.

Zakażenie u człowieka może nastąpić przede wszystkim w wyniku bliskiego kontaktu z chorymi ptakami, ich wydzielinami, lub skażonym środowiskiem. Ryzyko nie dotyczy spożywania odpowiednio przygotowanej żywności, ponieważ wirus ginie w temperaturze 70 stopni Celsjusza. Objawy ewentual-

nego zakażenia przypominają klasyczną grypę. Mogą pojawić się gorączka, osłabienie, bóle głowy i mięśni, kaszel, ból gardła, duszność, zapalenie spojówek, a w niektórych przypadkach także biegunka lub neurologiczne objawy. Lekarze weterynarii i służby sanitarne apelują o rozsądek i stosowanie podstawowych środków ostrożności. Mieszkańcy nie powinni dotykać chorych ani martwych ptaków. Każdy przypadek znalezienia padłego zwierzęcia należy

zgłosić straży miejskiej. Szczególną uwagę warto zwrócić na bezpieczeństwo zwierząt domowych, zwłaszcza kotów. W przypadku nietypowych objawów u pupila najlepiej jak najszybciej skonsultować się z lekarzem weterynarii. Specjaliści przypominają także o znaczeniu szczepień przeciwko sezonowej grypie, które mogą zmniejszyć ryzyko ciężkiego przebiegu infekcji oraz ograniczyć możliwość mieszania się różnych szczepów wirusa.

TO BYŁ UDANY SEZON AUTOMOBILKLUBU NOWOMIEJSKIEGO

SPORTY MOTOROWE \\ Ukoronowaniem roku sportowego 2025 w Automobilklubie Nowomiejskim była „Gala Automobilklubu”, która odbyła się pod dachem Miejskiego Centrum Kultury. Miniony rok — jak zauważali goście spotkania — charakteryzował się wyjątkowymi przedsięwzięciami sportowymi.



Fot. Stanisław R. Ulatowski



Galę poprowadził Karol Chętnicki, który na wstępie podziękował zarządowi klubu, a następnie wielu osobom wspierającym automobilklub i — co za tym idzie — nowomiejski sport motorowy. A wspierać warto,

bowiem imprezy organizowane przez Automobilklub Nowomiejski odbijają się echem nie tylko lokalne, ale i w niemal całym kraju. Wymienić tu należy sztandarową ubiegłoroczną imprezę — wrześnieowy sprint 27. Rajdu Nowomiejskiego. Rajd cieszył się licznym gronem kierowców, a gośćmi specjalnymi były znane postacie polskiego sportu motorowego: Maciej Wisławski i Łukasz Byśkiniewicz, ambasadorzy dwudniowej imprezy.

Podczas rajdu pokazową lekcję jazdy na terenie Nowego Miasta zaprezentował nie kto inny, jak sam Krzysztof Hołowczyc, który w wywiadzie z entuzjazmem wypowiedział wiele ciepłych słów pod adresem organizatorów. Wielu kibiców — a to właśnie głównie dla nich startują kierowcy — oglądało zmagania podczas kolejnych rund Szutrowego Mistrza Kierownicy AN. Licznych emocji dostarczył również Rally

Sprint Nawra — wyścig pod górę, który ma już kilkunastoletnią tradycję.

Podsumowując miniony sezon AN, warto podkreślić nowość, jaką było zaangażowanie w sport motorowy Arkadiusza Dobka, gospodarza gminy Biskupiec. Jego przychylność spowodowała pojawienie się na trasach samochodów rajdowych i — co za tym idzie — przybliżenie okolicznym mieszkańcom idei sportów motorowych.

Do prezesa AN, Karola Chętnickiego, i zarządu klubu oficjalni goście skierowali wiele miłych słów i podziękowań, a burmistrz miasta, Jacek Wołski, wyraził swoje uznanie, szczególnie za ubogacenie obchodów 700-lecia Nowego Miasta przez Automobilklub Nowomiejski.

Szczególnym momentem gali było wręczenie trofeów zdobytych przez kierowców podczas cyklu ubiegłorocznych imprez samochodowych. Generalkę imprez „asfaltowych” wygrał Piotr Maćkiewicz, zawodnik Lubawskiego Klubu Rajdowego, przed Bartoszem Stypułą z Automobilklubu Polskiego. Trzecie miejsce „na pudle” zajął Łukasz Bielecki z Automobilklubu Suwałki. W kategorii imprez szutrowych, generalkę wygrał również Piotr Maćkiewicz z LKR. Drugi był Grzegorz Dreszler z Automobilklubu Nowomiejskiego, a trzeci Michał Kozłowski — jego kolega klubowy. Pełna lista wyników znajduje się na stronie internetowej „Gazety Nowomiejskiej”.

STANISŁAW R. ULATOWSKI

Redaktor naczelny
Stanisław R. Ulatowski
s.ulatowski@gazetaolsztyńska.pl

Manager ds. reklamy
Dariusz Lewandowski
tel. 502 499 541
d.lewandowski@gazetaolsztyńska.pl

REKLAMA

premio Opony-Auto Serwis **Studnik** Kurzętnik ul. Sienkiewicza 29

OPONY ZIMOWE
-duży wybór, niskie ceny
-profesjonalny
i szybki montaż



AKUMULATORY

OPONY
tel. 56 474 89 22, 500 666 110, 513 064 747

WARSZTAT
tel. 513 064 545, 502 589 208

2526mlzn-g-M

REKLAMA

OPONY IMEX
nowe i używane
ZIMOWE
(szeroki asortyment)
w zdecydowanie niskich cenach
WYPRZEDAŻ OPON LETNICH!!!
Zakupione w naszej firmie opony
jednorazowo montujemy i wyważamy gratis
Kazimierz Studnik
Kurzętnik (56) 474-05-96
Stara firma 608-471-613

2526mlzn-f-M

WĘGIEL
ORZECH EKOGROSZEK
26000 kJ
Wszystkie węgle workowane po 25 kg
PELLET 18.000 kJ
MOŻLIWOŚĆ PŁACENIA KARTĄ
SKUP ŻŁOMU
PPHU SOKÓŁ Grodziczno
tel. /56/ 472 92 17
662 005 479
Kurzętnik, ul. Sienkiewicza 7A
tel. 784 315 324
www.sokolsklady.pl

2526mlzn-b-M

WĘGIEL
BASTA
Marzęce ul. Gdynska 20
518 817 777
NOWE GRODZICZNO 31
502 208 174
SKUP ŻŁOMU

2526mlzn-a-M

**NA SPRZEDAŻ
DZIAŁKA**
12 ar nad jeziorem
z pozwoleniem
i projektem.
**ROZPOCZĘTA
BUDOWA DOMU
ZE ZDJĘCIA OBOK**

tel. 602 136 815

2526mlzn-h-M



POLICYJNA SUMA ZA MINIONY 2025 ROK

POWIAT Odprawa służbowa podsumowująca działalność Komendy Powiatowej Policji w Nowym Mieście za miniony rok 2025 zgromadziła oficjalnych gości. Swoją obecność zaznaczyli także przedstawiciele kadry kierowniczej oraz pracownicy cywilni jednostki.

Na spotkanie przybył insp. Radosław Drach, zastępca komendanta Komendy Wojewódzkiej Policji w Olsztynie, któremu na początku meldunek złożył kom. Paweł Kamiński, naczelnik wydziału prewencji komendy w Nowym Mieście. Komendant KPP w Nowym Mieście — mł. insp. Waldemar Bartnicki — przedstawił wyniki jednostki za ubiegły rok. Poinformował, że na koniec 2025 roku w nowomiejskiej komendzie zatrudnionych było 78 policjantów i 14,25 pracowników cywilnych. W 2025 roku wykryto 493 przestępstwa, a zarzuty przedstawiono 399 podejrzanym. Ujawniono 2146 wykroczeń oraz przeprowadzono 6055 interwencji. Piętnaście osób zatrzymano na



Fot. Stanisław R. Ulatowski



kierowcom 69 uprawnień. Za przekroczenie prędkości o 50 km/h na terenie zabudowanym prawo jazdy odebrano 21 osobom. Mundurowi sprawdzili trzeźwość 26.225 kierujących pojazdami. W trakcie sprawozdania komendant powiatowy zaprezentował także nowe alkomaty oraz urządzenia hałasu emitowanego przez pojazdy.

Podczas narady nie zabrakło również podziękowań dla policjantów i pracowników, a także przedstawicieli samorządów i instytucji, za bardzo dobrą współpracę, która przekłada się na wysoki poziom bezpieczeństwa mieszkańców powiatu nowomiejskiego.

Na koniec spotkania uczestnikom odprawy zaprezentowano pojazd marki Dacia Bigster, który nowomiejscy policjanci będą wykorzystywać w codziennej służbie na rzecz zapewnienia bezpieczeństwa społeczności. Pojazd zakupiono dzięki wsparciu finansowemu komendy głównej i samorządów lokalnych.

STANISŁAW R. ULATOWSKI

REKLAMA

Na podstawie art. 17 pkt 9 i 11 ustawy z dnia 27 marca 2003 r. o planowaniu i zagospodarowaniu przestrzennym (Dz.U. z 2024 r. poz. 1130 ze zm.) oraz art. 39 ust. 1 ustawy z dnia 3 października 2008 r. o udostępnianiu informacji o środowisku i jego ochronie, udziale społeczeństwa w ochronie środowiska oraz o ocenach oddziaływania na środowisko (Dz.U. 2024 r. poz. 1112 ze zm.), w ramach strategicznej oceny oddziaływania na środowisko

zawiadamiam o wyłożeniu do publicznego wglądu:

- 1) projektu zmiany miejscowego planu zagospodarowania przestrzennego gminy Kurzętnik w obrębie geodezyjnym Wawrowice, którego obszar obejmuje działkę o nr. ewid. 50, położoną w obrębie geodezyjnym Wawrowice;
- 2) projektu zmiany miejscowego planu zagospodarowania przestrzennego gminy Kurzętnik w obrębie geodezyjnym Wawrowice, którego obszar obejmuje działki o nr. ewid. 48/3 oraz 48/5 położone w obrębie geodezyjnym Wawrowice;
- 3) projektu zmiany miejscowego planu zagospodarowania przestrzennego gminy Kurzętnik w obrębie geodezyjnym Wawrowice, którego obszar obejmuje działkę o nr. ewid. 24, położoną w obrębie geodezyjnym Wawrowice;
- 4) projektu miejscowego planu zagospodarowania przestrzennego gminy Kurzętnik w obrębie geodezyjnym Mikołajki, którego obszar obejmuje działkę o nr. ewid. 55/2, położoną w obrębie geodezyjnym Mikołajki;
- 5) projektu miejscowego planu zagospodarowania przestrzennego w m. Brzozie Lubawskie, gm. Kurzętnik.

Projekty planów wraz z prognozami oddziaływania na środowisko wyłożone zostaną w dniach od **19 lutego 2026 r.** do **13 marca 2026 r.** w siedzibie Urzędu Gminy Kurzętnik, ul. Grunwaldzka 39, 13-306 Kurzętnik, w pokoju nr 1.

Dyskusja publiczna nad przyjętymi w projektach planów rozwiązaniami odbędzie się dnia **9 marca 2026 r.** w siedzibie Urzędu Gminy Kurzętnik, w sali narad, o godzinie 10⁰⁰.

Zgodnie z art. 18 ust. 1 ww. ustawy, każdy, kto kwestionuje ustalenia przyjęte w projekcie planu miejscowego, może wnieść swoje uwagi.

Uwagi należy składać na piśmie do Wójty Gminy Kurzętnik z podaniem imienia i nazwiska lub nazwy jednostki organizacyjnej i adresu oraz oznaczenia nieruchomości, której uwaga dotyczy, w nieprzekraczalnym terminie do dnia **27 marca 2026 r.**

Na podstawie art. 39 oraz art. 46 ustawy z dnia 3 października 2008 r. o udostępnianiu informacji o środowisku i jego ochronie, udziale społeczeństwa w ochronie środowiska oraz o ocenach oddziaływania na środowisko (Dz.U. z 2024 r. poz. 1112 ze zm.) podaje się do publicznej wiadomości, iż sporządzone zostały prognozy oddziaływania na środowisko w ramach przeprowadzenia strategicznej oceny oddziaływania ustaleń projektów planów na środowisko.

Zgodnie z art. 54 ust. 3, w związku z art. 40 ww. ustawy uwagi i wnioski do projektów planów w zakresie oddziaływania na środowisko mogą być wnoszone na takich samych zasadach jak do projektów planów, wskazanych w niniejszym obwieszczeniu. Organem właściwym do rozpatrzenia uwag i wniosków jest Wójt Gminy Kurzętnik. Uwagi i wnioski złożone po upływie ww. terminu pozostaną bez rozpatrzenia.

Treść klauzuli informacyjnej dotyczącej danych osobowych jest dostępna na stronie internetowej <https://bipkurzetnik.warmia.mazury.pl/5817/informacja-dotyczacaprzetwarzania-danych-osobowych.html>.

Wójt Gminy Kurzętnik
Adam Głowacki

ZAKOCHANE MELODIE W KINOTEATRZE

Kinoteatr Harmonia w Nowym Mieście Lubawskim ponownie wypełni się muzyką i romantycznym repertuarem. 16 lutego 2026 roku odbędzie się XIV edycja koncertu „Zakochane Melodie”. Wydarzenie cieszy się ogromnym zainteresowaniem publiczności. Darmowe bilety na koncert rozeszły się w kilka godzin. Ze względu na bardzo duże zainteresowanie organizatorzy zdecydowali o przygotowaniu dodatkowego koncertu tego samego dnia o godzinie 20:00 w Kinoteatrze Harmonia. Informacje o dostępności wejściówek na dodatkowy koncert można uzyskać w Miejskim Centrum Kultury w Nowym Mieście Lubawskim. Patronat medialny nad wydarzeniem objęła „Gazeta Nowomiejska”, która będzie relacjonować przebieg koncertu. **AL**

gorącym uczynku. Pod koniec marca minionego roku policjanci zostali powiadomieni o włamaniu do rozmieniarki myjni samochodowej. Sprawcami okazali się znani organomścigania mieszkańcy powiatu ławskiego. Odnotowano 38 przestępstw narkotykowych i zabezpieczono 2,78 kilograma środków odurzających, a we wrześniu 2025 roku policjanci zlikwidowa-

li plantację marihuany, którą uprawiał 17-latek z powiatu nowomiejskiego. Najczęstszym wykroczeniem popełnianym przez kierujących było przekraczanie dozwolonej prędkości — takich przypadków odnotowano 4767. Na drogach powiatu, w wypadkach drogowych, straciły życie dwie osoby. Rannych było 21, a kolizji pojazdów odnotowano 369. Policjanci zatrzymali

REKLAMA

Działając na podstawie art. 35 ust. 1 i 2 ustawy z dnia 21 sierpnia 1997 r. o gospodarce nieruchomościami (Dz.U. z 2024 r. poz. 1145 ze zm.)

WÓJT GMINY GRODZICZNO

informuje, iż w dniach od 9 lutego 2026 r. do 2 marca 2026 r. na tablicy ogłoszeń Urzędu Gminy Grodziczno wywieszono wykaz nieruchomości, przeznaczonej do oddania w dzierżawę, oraz w dniach od 4 lutego 2026 r. do 25 lutego 2026 r. na tablicy ogłoszeń Urzędu Gminy Grodziczno wywieszono wykaz nieruchomości, przeznaczonej do oddania w użyczenie. Wykazy zamieszczono również w Biuletynie Informacji Publicznej Urzędu Gminy Grodziczno www.grodziczno.biuuletyn.net oraz na stronie www.grodziczno.pl.

JERZY SZYMAŃSKI JUŻ MYŚLI O TEGOROCZNYCH STARTACH

LEKKATLETYKA Jerzy Szymański z Kurzętnika, senior wśród biegaczy, pomimo swoich 82 lat zadziwia swoją formą i w ubiegłym roku, co sam podkreśla, zaliczył 12 znaczących imprez biegowych. Zima to czas odpoczynku, ale zanim spadł śnieg, pan Jerzy trenował.

Ostatnimi imprezami w 2025 roku, gdzie startowałem, był bieg na 10 kilometrów w Iławie i Bieg Niepodległości w Rybnie. Były to imprezy dobrze zorganizowane z pucharami oraz nagrodami dla najlepszych. Organizatorzy zadbali nawet o poczęstunek – opowiada senior.

Dotychczas Jerzy Szymański biegał w kategorii powyżej 70 lat, obecnie z racji swojego wieku startuje w klasie 80-latków. Senior chwali organizatorów większości zawodów, za zrozumienie i nie pobieranie opłat startowych od najstarszych zawodników, a do takiego grona sam należy. Przyznaje, że dopóki nie było śniegu i mrozów, co niedziela ruszał na treningi wokolicy Kaługi.

Lubię być przez cały czas w ruchu i nie mogę usiedzieć na miejscu. Na treningowej trasie wiem, że żyją. Teraz, chociaż zima jest w pełni, pan Jerzy my-



Senior z Kurzętnika po zawodach w Rybnie z Tomaszem Węgrzynowskim wójtem gminy

śli już o tegorocznych startach. Na pewno wybiorę te, które będą odpowiadały moim możliwościom i mojemu wiekowi – dodaje.

Niebawem, bo 8 marca,

biegający senior będzie obchodził 82 urodziny. Już spieszymy z najlepszymi życzeniami – dużo zdrowia i udanych startów!

UL

ŚWIĘTO ZAKOCHANYCH – SERCEM PISANE...

Niech ten Walentynkowy Dzień przypomni Wszystkim Zakochanym, jak wielką siłą ma bliskość, czułość i wspólne chwile. Życzymy Wam, by miłość codziennie rozkwitała w drobnych gestach, szczerych rozmowach i uśmiechach bez

powodu. Oby Wasze serca biły w jednym rytmie, a każdy dzień razem był pełen ciepła, zrozumienia i radości. Kochajcie się odważnie, szczerze i tak, jak podpowiada Wam serce.

**Zespół Redakcyjny
„Gazety Nowomiejskiej”**



„CZADOWA STRAŻ” W NOWYM MIEŚCIE LUBAWSKIM



foto: KP PSP

Radio ZET i Państwowa Straż Pożarna prowadzą ogólnopolską akcję „Czadowa Straż”, której celem jest promocja bezpieczeństwa pożarowego w domach i mieszkaniach. W każdej komendzie powiatowej i miejskiej PSP w Polsce na hasło „Czadowa Straż” można było otrzymać darmowy czujnik dymu lub czadu. Akcja obejmowała także Nowe Miasto Lubawskie.

Zasada jest prosta: w ramach akcji na określone hasło wydawane są czujniki dymu lub tlenku węgla. Strażacy podkreślają, że to urządzenia, które w praktyce mogą zdecydować o życiu i zdrowiu domowników, zwłaszcza w sezonie zimowym, kiedy wzrasta ryzyko pożarów i zatrucia czadem. W Nowym Mieście Lubawskim działania prowadzą strażacy PSP, którzy – poza

wydawaniem czujek – organizują prelekcje dotyczące bezpieczeństwa w sezonie zimowym. Podczas spotkań omawiają różnicę między czujką dymu a czujką tlenku węgla oraz szkolą osoby odbierające urządzenia. Nowomiejscy strażacy informują, jak działają czujniki dymu i czadu, jak prawidłowo je zamontować oraz jak z nich korzystać. W ramach działań edukacyjnych prezentują także „Poradnik Bezpieczeństwa”, zwracając szczególną uwagę na rozdziały dotyczące „Bezpiecznego domu” oraz „Pożaru”. Przekaz ma być praktyczny: chodzi o to, by urządzenia nie tylko trafiły do mieszkań, ale zostały poprawnie zainstalowane i używane. Strażacy przypominają, że czujniki dymu i czadu są małe, łatwe w montażu, a jednocześnie potrafią ostrzec domowników w kluczowym momencie – gdy pojawi się dym lub niebezpieczne stężenie tlenku węgla. W komunikatach akcji pojawia się wyraźny apel o ich montowanie jako prostą inwestycję w bezpieczeństwo własne i bliskich. Akcja jest prowadzona w czasie, gdy w wielu domach intensywnie używane są piecyki, kominki i instalacje grzewcze. To właśnie wtedy rośnie ryzyko pożaru i zatrucia tlenkiem węgla, a szybkie wykrycie zagrożenia – dzięki czujkom – może dać czas na ewakuację lub wezwanie pomocy. **AL**

SPOTKANIE REGIONALISTÓW Z DRWĘCĄ W ROLI GŁÓWNEJ



foto: Stanisław R. Ulatowski

Adam Kopiczyński podczas prelekcji

Drwęca – karta kulturowa rzeki – pod takim hasłem w Miejskiej Bibliotece Publicznej odbyło się spotkanie z prelekcją Adama Kopiczyńskiego, doświadczonego kajakarza i regionalisty.

Wydarzenie otworzyła Aneta Rogowska, dyrektorka biblioteki, która przywitała gości i przedstawiła głównego prelegenta. Adam Kopiczyński nie ograniczył się jedynie do opowieści o samej rzece, lecz skupił się przede wszystkim na ciekawostkach historycznych związanych z jej najbliższym otoczeniem oraz miejscami położonymi nieco dalej od jej brzegów. Prelegent wspominając ciekawostki historyczno-archeologiczne mówił o tzw. mumii z Drwęcka, babach pruskich, megalitach oraz śladach

dawnych wierzeń i osadnictwa na terenach nadrzecznych. Mówił o szlaku Kopernika, przebiegającym w pobliżu Drwęcy, który łączy miejsca związane z życiem i działalnością astronoma.

Następnie, przed kilkunastoosobową grupą słuchaczy, wystąpił Marek Połomski – pasjonat historii ziemi lubawskiej i samej Drwęcy, która stanowi swoistą oś całego regionu. Zwieńczeniem spotkania był krótki pokaz filmu z archiwum Krzysztofa Kliniewskiego, znanego kolekcjonera i znawcy regionu, który okazał się swoistą „perłą” spotkania. Zaprezentowany materiał przedstawiał Drwęcę i mieszkańców Nowego Miasta w okresie okupacji, na tle płynącej rzeki. Film został odnaleziony na terenie miasta, a jego fragmenty zachowały się w kolorze. To niezwykle interesujący zapis historii, którego wybrane części można obejrzeć na profilu facebookowym „Gazety Nowomiejskiej”. **UL**



Spotkanie odbyło się w pomieszczeniu Miejskiej Biblioteki



DZIAŁA LOKALNA ZBIOROWA KOMUNIKACJA

POWIAT \\ Warto przypomnieć, że od stycznia ruszyła zbiorowa, publiczna komunikacja na terenie miasta. Powstała ona we współpracy ze starostą powiatu, burmistrzem miasta i wójtami z sąsiednich gmin Bratian i Kurzętnik.

Pęta komunikacyjna obejmuje Nowe Miasto Lubawskie i najbliższe miejscowości skupione wokół miasta. — Serdecznie zachęcam do korzystania z przejazdów każdego dnia — od poniedziałku do piątku przez Nowe Miasto w każdą ze stron, czyli od strony Bratiana i od strony Kurzętnika. Autobusy wykonują po 10 takich przejazdów dziennie w każdą stronę, czyli ogółem autobus przemierza trasę 20 razy. Zapraszam wszystkich chętnych, a szczególnie młodzież szkolną i seniorów do korzystania z tego transportu — mówi Jacek Wolski, burmistrz miasta.

Ceny biletów są przystępne i za przejazd jednorazowy do 5 kilometrów zapłacimy 2,30 zł, natomiast do

10 kilometrów cenę biletu ustaliła uchwałą Rada Powiatu Nowomiejskiego na 4 złote.

Na terenie miasta zorganizowano 7 przystanków obejmujących główne ciągi komunikacyjne i osiedle Marianowo. Od strony Kurzętnika są to przystanki przy ulicy Kasztanowej i Lipowej. Następnie na ulicy Jagiellońskiej przy stadionie oraz Szkole Podstawowej nr 1. Kolejny przystanek usytuowany jest na ulicy Mickiewicza przy dużym parkingu, następnie na ulicy Grunwaldzkiej przy Cechu Rzemiosł Różnych i Przedsiębiorczości oraz jeszcze jeden dalej — w pobliżu Warsztatu Terapii Zajęciowej. Ostatni przystanek znajduje się na ul. Mszanowskiej. **UL**

										Km	Odl	NrP	Lp	Dworce i przystanki
06:45	07:45	09:00	10:00	11:45	12:45	14:00	15:00	16:00	17:00	0,0	1,0	1	1	O MSZANOWO,U.G.
06:47	07:47	09:02	10:02	11:47	12:47	14:02	15:02	16:02	17:02	1,0	2,0	2	2	MSZANOWO OSIEDLE
06:50	07:50	09:05	10:05	11:50	12:50	14:05	15:05	16:05	17:05	3,0	0,3	3	3	BRATIAN, OSIEDLOWA
06:52	07:52	09:07	10:07	11:52	12:52	14:07	15:07	16:07	17:07	3,3	1,2	4	4	BRATIAN, KRĘTA
06:54	07:54	09:09	10:09	11:54	12:54	14:09	15:09	16:09	17:09	4,5	2,3	5	5	BRATIAN, HALA TARGOWA
06:57	07:57	09:12	10:12	11:57	12:57	14:12	15:12	16:12	17:12	6,8	1,0	6	6	NOWE MIASTO L. OSIEDLE GRUNWAL
06:59	07:59	09:14	10:14	11:59	12:59	14:14	15:14	16:14	17:14	7,8	1,0	7	7	NOWE MIASTO L. CECH
07:01	08:01	09:16	10:16	12:01	13:01	14:16	15:16	16:16	17:16	8,8	1,0	8	8	NOWE MIASTO L. PARKING
07:03	08:03	09:18	10:18	12:03	13:03	14:18	15:18	16:18	17:18	9,8	1,0	9	9	NOWE MIASTO L. STADION
07:05	08:05	09:20	10:20	12:05	13:05	14:20	15:20	16:20	17:20	10,8	0,5	10	10	NOWE MIASTO L. LIPOWA
07:06	08:06	09:21	10:21	12:06	13:06	14:21	15:21	16:21	17:21	11,3	2,0	11	11	NOWE MIASTO L. KASZTANOWA
07:09	08:09	09:24	10:24	12:09	13:09	14:24	15:24	16:24	17:24	13,3	2,0	12	12	KURZĘTNIK, ZESPÓŁ SZKOŁ
07:12	08:12	09:27	10:27	12:12	13:12	14:27	15:27	16:27	17:27	15,3	2,0	13	13	KURZĘTNIK GÓRNY, OGRODOWA
07:15	08:15	09:30	10:30	12:15	13:15	14:30	15:30	16:30	17:30	17,3	1,0	14	14	KURZĘTNIK, PRZEDSZKOLE
07:17	08:17	09:32	10:32	12:17	13:17	14:32	15:32	16:32	17:32	18,3	0,5	15	15	KURZĘTNIK OSIEDLE, BETONIARSKA
07:19	08:19	09:34	10:34	12:19	13:19	14:34	15:34	16:34	17:34	18,8	1,0	16	16	KURZĘTNIK OŚRODEK, (DWORCOWA)
07:21	08:21	09:36	10:36	12:21	13:21	14:36	15:36	16:36	17:36	19,8	1,0	17	17	KURZĘTNIK, RYNEK (GRUNWALDZKA)
07:23	08:23	09:38	10:38	12:23	13:23	14:38	15:38	16:38	17:38	20,8	1,0	18	18	KURZĘTNIK, URZĄD GMINY
07:25	08:25	09:40	10:40	12:25	13:25	14:40	15:40	16:40	17:40	21,8	0,5	19	19	NOWE MIASTO L. KASZTANOWA
07:27	08:27	09:42	10:42	12:27	13:27	14:42	15:42	16:42	17:42	22,3	1,0	20	20	NOWE MIASTO L. LIPOWA
07:29	08:29	09:44	10:44	12:29	13:29	14:44	15:44	16:44	17:44	23,3	1,0	21	21	NOWE MIASTO L. STADION
07:31	08:31	09:46	10:46	12:31	13:31	14:46	15:46	16:46	17:46	24,3	1,0	22	22	NOWE MIASTO LUB. MICKIEWICZA
07:33	08:33	09:48	10:48	12:33	13:33	14:48	15:48	16:48	17:48	25,3	1,5	23	23	NOWE MIASTO L. CECH
07:35	08:35	09:50	10:50	12:35	13:35	14:50	15:50	16:50	17:50	26,8	2,0	24	24	NOWE MIASTO L. OSIEDLE GRUNWAL
07:38	08:38	09:53	10:53	12:38	13:38	14:53	15:53	16:53	17:53	28,8	1,0	25	25	NOWE MIASTO L. MSZANOWSKA
07:40	08:40	09:55	10:55	12:40	13:40	14:55	15:55	16:55	17:55	29,8		26	26	P MSZANOWO,U.G.

Fot. Organizator

Rozkład jazdy autobusów Mszanowo-Nowe Miasto-Kurzętnik-Mszanowo

UKOŃCZONY KURS WPŁYNIE NA ROZWÓJ JEDNOSTEK OSP



Fot. st. sekc. Grzegorz Chelkowski

Uczestnicy szkolenia z organizatorami

Właśnie zakończyło się szkolenie Kierującego Działaniem Ratowniczym dla strażaków ratowników Ochotniczych Straży Pożarnych. Celem kursu było uzyskanie uprawnień do kierowania działaniami ratowniczymi na poziomie interwencyjnym. Szkolenie rozpoczęło się 24 stycznia i zakończyło 8 lutego. Kurs ukończyło 27 słuchaczy, w tym 25 druhów i 2 drużyny. Uczestnikami przedsięwzięcia byli ochotnicy z jednostek OSP z gmin: Bratian, Biskupiec, Grodziczno, Kurzętnik oraz z Nowego Miasta.

Straży Pożarnej. Zajęcia odbywały się w soboty i niedziele, w wymiarze 21 godzin zajęć teoretycznych oraz 14 godzin zajęć praktycznych. Celem kursu było uzyskanie uprawnień do kierowania działaniami ratowniczymi na poziomie interwencyjnym. Na zakończenie uczestnikom wręczono zaświadczenia, które przekazał bryg. Krzysztof Szatkowski, Komendant Powiatowy Państwowej Straży Pożarnej, wraz z kadrą dydaktyczną. Wszystkim uczestnikom kursu gratulujemy i dziękujemy za czas poświęcony na edukację ratowniczą — powiedział mł. bryg. Kamil Szczech, zastępca komendanta powiatowego PSP.

ZMIANY W OSP NOWE MIASTO LUBAWSKIE



Fot. OSP NML

Adam Kowalkowski. W spotkaniu uczestniczyli zaproszeni goście. Wśród nich był burmistrz Nowego Miasta Lubawskiego Jacek Wolski oraz przedstawiciel Komendy Powiatowej Państwowej Straży Pożarnej w Nowym Mieście Lubawskim — dowódca JRG, a jednocześnie członek OSP, mł. bryg. Mateusz Jaguszewski. W wyniku przeprowadzonych wyborów wyłoniono nowy zarząd jednostki.

W siedzibie OSP w Nowym Mieście Ochotnicza Straż Pożarna przeprowadziła roczne zebranie sprawozdawczo-wyborcze. Druhowie omówili działania zrealizowane w poprzednim roku oraz przedstawili założenia i priorytety na 2026 rok. Spotkanie miało charakter sprawozdawczo-wyborczy, co oznaczało również przeprowadzenie wyborów władz na kolejną kadencję. Podczas zebrania poinformowano o zakończeniu pełnienia funkcji przez dotychczasowe kierownictwo OSP. Służbę na stanowiskach zakończyli prezes druż. Mirosław Ochlak, wiceprezes druż. Eugeniusz Patalon, sekretarz druż. Roman Chelkowski oraz przewodniczący komisji rewizyjnej druż.

Funkcję prezesa objął druż. Antoni Czupryński. Wiceprezesem-naczelnikiem został druż. Arkadiusz Kasproicz, a wiceprezesem druż. Radosław Koziorewski. Skarbnikiem wybrano druż. Ewelinę Kasproicz, a sekretarzem druż. Sabinę Junkrowską. Wraz z wyborem nowych władz ustalono również skład komisji rewizyjnej. Funkcję przewodniczącego komisji rewizyjnej objął druż. Marcin Orłowski. OSP Nowe Miasto Lubawskie dziękuje wszystkim drużom i drużynom za dotychczasową służbę oraz pracę na rzecz jednostki i lokalnej społeczności. Jednocześnie zapowiada realizację planu działań na 2026 rok w nowym składzie władz. **AL**



RODZINA STRACIŁA WSZYSTKO W POŻARZE, TRWA ZBIÓRKA

Pożar mieszkania w Nowym Mieście zakończył się zniszczeniem lokalu i hospitalizacją nastolatki. Ogień pojawił się w budynku przy ul. Wojska Polskiego, a straty są bardzo duże. Poszkodowana rodzina została praktycznie bez dobytku i rozpoczęto dla niej zbiórkę pomocy.

Pożar wybuchł około godziny 7 rano. Zanim na miejsce dotarli strażacy, część lokatorów zdołała samodzielnie opuścić budynek, natomiast kolejne osoby zostały ewakuowane przez ratowników. Podczas zdarzenia pomocy medycznej wymagała 17-letnia dziewczyna, która miała objawy podtrucia dymem i została przetransportowana do szpitala.

— Straty są bardzo duże – relacjonował zastępca ko-



foto: archiwum zbiórki

mentanta nowomiejskiej straży pożarnej mł. bryg. Kamil Szczech.

Akcja gaśnicza trwała około dwóch godzin, a w działaniach uczestniczy-

ło sześć zastępów straży pożarnej. Na miejscu pracowały również inne służby, a w rejonie zdarzenia wprowadzono czasowe utrudnienia w ruchu. Przy-

czyny pożaru nie zostały dotąd ustalone.

Skutki pożaru są dotkliwe dla mieszkańców zniszczonego lokalu. Ogień strawił wyposażenie mieszkania i rzeczy osobiste, przez co rodzina została praktycznie bez dobytku i musi zacząć od nowa. W związku z tragedią rozpoczęto zbiórkę, której celem jest wsparcie pogorzalców w odbudowie codziennego życia i zakupie najpotrzebniejszych rzeczy. Zbiórka

ma pomóc w zabezpieczeniu podstawowych potrzeb, w tym odzieży, sprzętów domowych oraz środków niezbędnych do funkcjonowania po tragedii. Link do zbiórki znaj-

dziecie w mediach społecznościowych i w serwisie internetowym "Gazety Nowomiejskiej".

Służby prowadzą czynności mające ustalić okoliczności powstania pożaru. **AL**

PO NAPADZIE NA SKLEP W MARZĘCICACH

Cztery osoby podejrzane o dokonanie rozboju w jednym ze sklepów na terenie powiatu nowomiejskiego zostały zatrzymane przez policjantów z Nowego Miasta. Wszyscy usłyszeli już zarzuty. Odpowiedzą także za posiadanie narkotyków. Grozi im do 15 lat pozbawienia wolności. Do zdarzenia doszło 30 stycznia w Marzęcicach. Jak wynika z ustaleń policji, zamaskowany mężczyzna wszedł do sklepu i użył wobec ekspedientki gazu pieprzowego, doprowadzając ją do bezbronności. Następnie zabrał gotówkę w wysokości blisko 5 tysięcy złotych. Po otrzymaniu zgłoszenia policjanci natychmiast rozpoczęli działania. Ustalono rysopis sprawcy, przesłuchano świadków oraz zabezpieczono nagrania z monitoringu. W toku prowadzonych czynności okazało się, że sprawca nie działał sam. Już kilka godzin po zdarzeniu zatrzymany został pierwszy z podejrzanych – 23-letni mężczyzna. Dalsze intensywne działania operacyjne doprowadziły do ustalenia tożsamości pozostałych osób powiązanych z rozbojem. Następnego dnia zatrzymano 30-latkę oraz 34-latkę, a w niedzielę – ostatniego z podejrzanych, 31-letniego mężczyznę. Wszyscy w chwili zatrzymania posiadali przy sobie narkotyki. Łącznie zabezpieczono blisko 360 gramów nielegalnych substancji. Zgromadzony materiał dowodowy pozwolił na przedstawienie całej czwórce zarzutów rozboju oraz posiadania narkotyków. Decyzją sądu trzy osoby zostały tymczasowo aresztowane na okres trzech miesięcy. Zaplanowano posiedzenie aresztowe z udziałem czwartego podejrzanego. **AL**

PIÓREM I SERCEM PISANE

Czy jest sens iść z odwróconą głową? Jasne, że nie. Tym bardziej, że można potknąć się o to, co przed nosem i wywinąć orła. A jednak czasem warto się obejrzeć. Szczególnie, gdy to co z tyłu zlewa się w jednolitą smugę bez punktów odniesienia. Jak wiele pamiętacie z tego, co wydarzyło się w ubiegłym roku? Nowa znajomość, utrata pracy, remont, wyjazd do Pcimia albo na Wyspy Kanaryjskie? Wydarzenia różnego kalibru; tylko nieliczne zaznaczyły się trwałym śladem w pamięci. Czas mknie jak Pendolino; uważamy, że nowy

rok będzie lepszy, więc po co tracić czas na przyglądanie się temu, co minęło. A ja dziś stoję na małej stacyjce, pozwalam szybko-bieżnemu pociągowi mignąć światłami i odjechać. W końcu styczeń zawdzięcza swoją pierwotną nazwę „Januarius” rzymskiemu Janusowi – bóstwu o dwóch twarzach. Jedno oblicze było zwrócone ku przeszłości, drugie ku przyszłości. Janus był patronem zarówno końców jak i początków. Bez nadania sensu temu co było, trudno o planowanie tego, co będzie. Żeby patrzeć

przed siebie, trzeba poświęcić trochę czasu spojrzeniu wsteczemu. W ten sposób wychodzi się z mgły niedostrzegania, niezwracania uwagi na szczegóły. Jakich szczegółów nie dostrzegłam? Na przykład tego, o czym świadczyły moje ubiegłoroczne porażki. Tego, że zbyt często zabawiałam się w świstaka i zawijałam w sreberka. Niemal każde wydarzenie pakowałam w sreberko emocji. Pora na rozwinięcie i bezstronne spojrzenie. Naga prawda może być piękna... Z iloma rzeczami, pozornie niebotycznie trudnymi,

sobie poradziłam? O, całkiem sporo tego było, jak się dobrze zastanowić. Mam więc mocne strony; chociaż nie zawsze chcę o tym pamiętać. Bo to takie wygodne być słabą kobietą, która poddaje się wobec niesprzyjających okoliczności. Tylko że oprócz okoliczności, mamy jeszcze na podorzędziu wybory. Okoliczności są niezależne od nas; wybory są naszą prawowitą własnością. Biorę więc odpowiedzialność za całość tego, kim jestem. Co straszniejszego może z tego wyniknąć? Jedynie to, że nie będzie na co lub na kogo zrzucić winy. **ANNA JAROSZ**

ODESZLI OD NAS W MINIONYM TYGODNIU

śp. Mateusz Bobiński
zam. Kurzętnik,
ul. Kwiatowa,
lat 30

śp. Andrzej Makowski
zam. Nowe Miasto Lub.,
ul. Okólna, lat 69

śp. Janina Pazio
zam. Brzozie, lat 95

śp. Mirosław Pilarski
zam. Wonna, lat 71

śp. Zbigniew Krystochowicz
zam. Wielkie Bałówki, lat 80

śp. Hipolit Bieńkowski
zam. Sumin,
lat 86

śp. Tadeusz Jurkiewicz
zam. Kurzętnik,
ul. Wybudowanie,
lat 76

śp. Józef Puwalski
zam. Nowe Miasto Lub.,
ul. Grunwaldzka,
lat 76

śp. Aleksandra Kujawska
zam. Nowe Miasto Lub.,
ul. 3 Maja, lat 75

śp. Barbara Szypulska
zam. Nowe Miasto Lub.,
ul. Daszyńskiego, lat 84

śp. Hanna Urbańska
zam. Nowe Miasto Lub.,
ul. Tysiąclecia, lat 83

REKLAMA

ZAKŁAD POGRZEBOWY OREMUS

UL. WARYŃSKIEGO 15, NOWE MIASTO LUBAWSKIE
TEL. 56 474 35 33, KOM. 605 945 989

ZAKŁAD POGRZEBOWY REQUIEM

UL. 3 MAJA 23 (OBOK CMENTARZA), NOWE MIASTO LUBAWSKIE
TEL. 56 474 33 41, KOM. 606 461 526

NASZA GAZETA nidzicka

NIDZICA
JANOWIEC KOŚCIELNY
JANOWO
KOZŁOWO

KINO LOTTO PRZYJEDZIE DO NIDZICY

Kino z LOTTO ponownie wyrusza w filmową trasę po Polsce! To wyjątkowe kino objazdowe odwiedzi łącznie aż 100 miejscowości, w których na co dzień nie ma kin. Dzięki tej inicjatywie mieszkańcy mniejszych miast i miasteczek mogą doświadczać magii dużego ekranu i wspólnego oglądania premierowych kinowych hitów bez konieczności wyjazdu do większych ośrodków.

W wybranych lokalizacjach na jeden dzień powstanie pełnoprawna sala kinowa, w której projekcje będą odbywać się od rana do wieczora. Wydarzeniu towarzyszy drugi etap akcji społecznej „Gdy grasz, wszystko gra!” (gdz-grasz.pl), organizowanej przez Totalizator Sportowy we współpracy z Fundacją LOTTO. Jej celem jest wsparcie i modernizacja lokalnych obiektów sportowych oraz kulturalnych.

Kino od zawsze pełni ważną funkcję społeczną. Dlatego widzowie, oprócz premierowego repertuaru filmowego, popcornu i zniżek dla użytkowników aplikacji LOTTO, będą mogli oddać głos na lokalne inicjatywy zgłoszone do programu oraz wziąć udział w loterii. Udział w głosowaniu umożliwia nie tylko realny wpływ na rozwój regionu, ale także szansę na atrakcyjne nagrody, m.in. karty podarunkowe, czytniki e-booków, smartwatche oraz VIP Lunch z Marcinem Gortatem lub Robertem Lewandowskim. Aby wziąć udział w loterii, wystarczy kupić dowolny produkt LOTTO i oddać głos na wybrany projekt. Głosowanie potrwa od 26 stycznia do 28 lutego 2026 roku.



foto: mat. organizatorów

W repertuarze Kina z LOTTO znalazły się m.in.:

„Wielka Warszawska” – sensacyjna opowieść o młodym dżokeju walczącym o udział w najważniejszej gonitwie w Polsce. Film to kontynuacja kultowych produkcji: „Wielki Szu” oraz „Piłkarski poker”.

„Dalej jazda! 2” – wzruszająca opowieść o perypetiach starszych członków rodziny „Psoty” – familijna historia o przyjaźni dziewczynki i bezpańskiego psa

„Orzłek Iggy” – dynamiczna animacja pełna humoru i przygód dla całej rodziny oraz premierowo „Wichrowe wzgórze” – najpiękniejsza historia miłosna w nowej gwiazdorskiej odstonie

Nidzica - 15 lutego

Orzłek Iggy Godzina: 11:00

Psoty Godzina: 13:00

Dalej jazda! 2 Godzina: 15:00

Wichrowe wzgórze Godzina: 17:00

Wielka Warszawska Godzina: 19:30

Bilety dostępne są w atrakcyjnych cenach: 22 zł – normalny, 20 zł – ulgowy.

Kino z LOTTO! – baw się, przeżywaj emocje i zmieniaj swoją społeczność na lepsze!
Organizator: Outdoor Cinema
Partner tytularny: Totalizator Sportowy, właściciel marki LOTTO

Partner akcji „Gdy grasz, wszystko gra!”: Fundacja LOTTO

REKLAMA

**STOWARZYSZENIE PRZYJACIÓŁ
SZPITALA W NIDZICY**

**13-100 Nidzica, ul. Mickiewicza 23
tel. 89 625 05 14**

Wystarczy, że w swoim rozliczeniu podatkowym podasz numer KRS Stowarzyszenia Przyjaciół Szpitala w Nidzicy 0000223240 – wszystkie z gromadzone środki przeznaczymy wyłącznie na zakup sprzętu medycznego.

1,5% PODATKU MOŻE URATOWAĆ
CZYJEŚ ŻYCIE LUB ZDROWIE

Na zakup sprzętu dla Pacjentów naszego szpitala przeznaczyliśmy już prawie **800 tys. zł.**

Szpital w Nidzicy rocznie udziela średnio ponad **95.000** świadczeń dla ponad **15.000** pacjentów.

Numer konta: 80 8834 0009 2001 0002 8307 0001

2026niwn-a-M

SĄD W OLSZTYNIE PODWAŻYŁ DECYZJĘ GMINY KOZŁOWO

Najpierw zwolnienia. Potem protesty mieszkańców. Na końcu – sąd i pieniądze z publicznego budżetu. Dwie sprawy dotyczące decyzji kadrowych w gminie Kozłowo zakończyły się wypłatą odszkodowań. Jedna – prawnym wyrokiem sądu pracy, druga – ugodą zawartą na sali rozpraw. Dla części mieszkańców to dowód, że ich sprzeciw sprzed miesiąca nie był bezpodstawny. Dla jednej ze stron sporów – symbol braku odpowiedzialności decydentów.

W kwietniu 2025 roku Sąd Rejonowy w Olsztynie, IV Wydział Pracy i Ubezpieczeń Społecznych, wydał wyrok w sprawie rozwiązania umowy o pracę w Gminie Kozłowo. Sąd uznał, że wypowiedzenie było nieuzasadnione i zasądził odszkodowanie oraz koszty sądowe. Sprawa dotyczyła stanowiska merytorycznego w urzędzie gminy, związanego m.in. z obszarem bezpieczeństwa i zarządzania kryzysowego. W uzasadnieniu sąd wskazał, że przedstawione przez pracodawcę argumenty – w tym reorganizacja – nie zostały wykazane w sposób wystarczający. Dla byłego pracownika to jednak nie tylko spór prawny, ale także – jak podkreśla – pytanie o standardy funkcjonowania samorządu.

– To nie była zwykła pomyłka kadrowa. To była decyzja, której skutki finansowe ponieśli mieszkańcy – mówi. – Jeżeli władza podejmuje decyzje, które kończą się przegraną w sądzie, ktoś powinien za to odpowiadać. Nie tylko budżet gminy.

To opinia jednej ze stron sporu. Sąd badał wyłącznie zasadność wypowiedzenia, nie odnosił się do motywów politycznych.

**Szkola w Zaborowie:
ugoda zamiast wyroku**

Druga sprawa dotyczyła rozwiązania umowy z wieloletnią pracownicą obsługi

w Szkole Podstawowej im. Orła Białego w Zaborowie. Kobieta była związana z placówką przez kilkanaście lat. Jej zwolnienie wywołało sprzeciw części rodziców i mieszkańców, a sprawa trafiła do sądu pracy. Postępowanie nie zakończyło się wyrokiem, lecz ugodą. Jak wynika z informacji przekazanych redakcji, to sąd zaproponował stronom takie rozwiązanie, wskazując, że wysokość odszkodowania wynika z przepisów i nie uległaby zmianie nawet w przypadku dalszego prowadzenia sprawy. Na mocy ugody pracownica otrzymała odszkodowanie, a postępowanie zostało umorzone.

„Mieszkańcy mieli rację”

Sprawa szkoły była opisywana przez media już jesienią 2024 roku. Do redakcji zgłaszali się wówczas mieszkańcy oburzeni zwolnieniem wieloletniej pracownicy.

– Tak się po prostu nie robi – mówili.

Pod petycją w obronie pracownicy zbierano podpisy, a jeden z radnych wystąpił z oficjalną interwencją. Dziś, po ugodzie sądowej, część mieszkańców nie kryje goryczy.

– Najpierw była cisza, potem proces, a na końcu pieniądze wypłacone po cichu. Gdyby nie sąd, nikt by się do błędu nie przyznał – mówi jeden z mieszkańców gminy.

Choć obie sprawy zakończyły się inaczej – wyrokiem i ugodą – ich finał był wspólny: odszkodowania wypłacono z publicznych pieniędzy. To budżet gminy i jej jednostek poniósł konsekwencje decyzji kadrowych. Zdaniem jednej ze stron sporów problem nie kończy się na pieniądzu.

– Najbardziej oburzające jest to, że nikt nie poniósł osobistej odpowiedzialności. Decyzje zapadły, sąd je zakwestionował, a rachunek wystawiono mieszkańcom – słyszymy. **ZŁ**

REKLAMA

NIDZICA
ul. Kilińskiego 2
tel. 530 316 327

Centrum Medyczne
ul. Traugutta 13
tel. 504 449 407

2226niwn-a-M

PROMILE ZA KIEROWNICĄ W NIDZICY I NA S7



fot. mat. policji

Alkohol i kierownica to wciąż niebezpieczne połączenie. Niedzicy policjanci jednego wieczoru zatrzymali dwóch kierowców, którzy zdecydowali się prowadzić pojazdy po alkoholu — jeden jechał samochodem osobowym, drugi ciężarówką.

Mimo licznych apeli i konsekwencji prawnych, na drogach wciąż pojawiają się osoby lekceważące podstawowe zasady bezpieczeństwa. W środę, 4 lutego, policjanci z Komendy Powiatowej Policji w Nidzicy zatrzymali dwóch nietrzeźwych kierowców. Około godziny 19:30, na terenie Nidzicy, funkcjonariusze zatrzymali do kontroli 35-letniego mężczyznę kierujące-

go samochodem osobowym marki Kia. Badanie alkomatem wykazało 0,7 promila alkoholu w jego organizmie. Tego samego dnia, tuż przed godziną 23:00, policjanci pełniący służbę na drodze ekspresowej S7, na wysokości miejscowości Pawliki, zatrzymali do kontroli pojazd ciężarowy marki Daf. Okazało się, że 47-letni mieszkaniec gminy Morąg również był nietrzeźwy — alkomat wskazał 0,7 promila. W obu przypadkach policjanci zatrzymali kierującym uprawnieniami do prowadzenia pojazdów. Mężczyźni wkrótce odpowiedzą przed sądem za prowadzenie pojazdu w stanie nietrzeźwości.

Grozi im kara do 3 lat pozbawienia wolności, wysoka kara finansowa oraz zakaz prowadzenia pojazdów mechanicznych na okres co najmniej trzech lat.

Policja przypomina, że alkohol znacząco wpływa na zdolność bezpiecznego prowadzenia pojazdu. Pod jego wpływem:

uwaga jest rozproszona, a reakcje opóźnione, pojawiają się zaburzenia postrzegania i problemy z oceną odległości, spada koordynacja ruchowa i zdolność szybkiego podejmowania decyzji, może wystąpić nadmierne pobudzenie lub senność.

Funkcjonariusze apelują o rozsądek i odpowiedzialność. Prowadzenie pojazdu po alkoholu to realne zagrożenie dla życia i zdrowia — nie tylko kierowcy, ale także innych uczestników ruchu drogowego. W przypadku podejrzenia, że ktoś prowadzi pojazd pod wpływem alkoholu, należy reagować i zadzwonić pod numer alarmowy 112.

JECZAŁ BMW PONAD 200 KM/H

Nadmierna prędkość wciąż pozostaje jedną z głównych przyczyn groźnych wypadków. Przekonał się o tym 42-letni kierowca BMW, który na drodze ekspresowej S7 w okolicach Nidzicy przekroczył dopuszczalną prędkość aż o 81 km/h.

Policjanci z grupy SPEED konsekwentnie eliminują z ruchu drogowego kierowców, którzy rażąco łamią przepisy i stwarzają zagrożenie dla innych. Ich działania obejmują rejony województwa warmińsko-mazurskiego. We wtorek, 3 lutego, po godzinie 9:00, funkcjonariusze prowadzili kontrolę prędkości na drodze ekspresowej S7 w okolicach Nidzicy. Policijny pomiar wykazał, że kierowca BMW jechał o 81 km/h



fot. KPP Szczytno

szybciej, niż pozwalają na to przepisy. Pojazd został zatrzymany do kontroli drogowej. Za kierownicą siedział 42-letni mieszkaniec województwa świętokrzyskiego. Za rażące przekroczenie prędkości policjanci nałożyli na niego mandat karny w wysokości 2 500 zł oraz 15 punktów karnych. Policja przypo-

mina, że niedostosowanie prędkości do warunków panujących na drodze jest realnym zagrożeniem — nie tylko dla kierowców i ich pasażerów, ale także dla innych uczestników ruchu. To właśnie nadmierna prędkość co roku prowadzi do wielu tragicznych w skutkach zdarzeń drogowych.

KPP, RED.

MRÓZ MU NIE PRZESZKADZAŁ, PROMILE TEŻ NIE



fot. KPP Nidzica

Jak się okazuje, nie dla każdego mroźna zima i trudne warunki na drodze są wystarczającym powodem do zachowania ostrożności. Policjanci ruchu drogowego zatrzymali do kontroli rowerzystę poruszającego się jedną z głównych ulic Nidzicy. Podczas kontroli funkcjonariusze zbadali stan trzeźwości 62-letniego nidziczana. Alkomat nie pozostawił wątpliwości — mężczyzna miał 1,2 promila alkoholu w organizmie. Za rażące naruszenie przepisów ruchu drogowego został ukarany mandatem karnym w wysokości 2500 zł. Policja przypomina, że zasada trzeźwości dotyczy wszystkich uczestników ruchu drogowego — nie tylko kierowców samochodów, ale także rowerzystów. Alkohol znacząco obniża zdolność bezpiecznego poruszania się po drodze, szczególnie w okresie zimowym.

Będąc pod wpływem alkoholu:

- uwaga jest rozproszona, a reakcje wyraźnie opóźnione,
- dochodzi do zaburzeń postrzegania i problemów z oceną odległości,
- pogarsza się koordynacja ruchowa i zdolność podejmowania szybkich decyzji,
- może wystąpić nadmierna brawura albo przeciwnie — senność i apatia.

Policjanci apelują również do świadków niebezpiecznych sytuacji o reagowanie. Jeden telefon pod numer alarmowy 112 może zapobiec tragedii. Konsekwencje jazdy pod wpływem alkoholu ponoszą nie tylko sprawcy, ale także inni uczestnicy ruchu drogowego.

KPP, RED.

„ZAPŁAKANA DZIEWCZYNA”, WYPADEK I PIENIĄDZE DLA PROKURATORA



fot. archiwum

Mieszkańcy Nidzicy i Kozłowa powinni zachować szczególną ostrożność. Policja potwierdza kolejne próby oszustwa metodą „na wnuczka”. W ciągu dwóch godzin funkcjonariusze otrzymali trzy zgłoszenia dotyczące telefonów, podczas których rozmówcy próbowali wyłudzić pieniądze, posługując się dramatyczną historią o rzekomym wypadku. O sprawie poinformowała nas czytelniczka, która odebrała telefon od zaptakanej dziewczyny podającej się za bliską osobę. Rozmówczyni twierdziła, że spowodowała poważny wypadek i pilnie potrzebuje

pieniędzy „dla prokuratora”, ponieważ osoba poszkodowana miała złamany kręgosłup. Jak potwierdza policja, to jeden z wariantów dobrze znanej metody oszustwa „na wnuczka”. Przestępcy działają pod presją czasu i silnych emocji, licząc na impulsywną reakcję rozmówcy. Tylko w ciągu dwóch godzin do policji wpłynęły trzy zgłoszenia dotyczące podobnych telefonów na terenie Nidzicy. Funkcjonariusze apelują, aby w przypadku odebrania takiego telefonu natychmiast przerwać rozmowę i samodzielnie skontaktować się z bliską osobą, której rzekomo dotyczy zdarzenie, dzwoniąc pod znany numer. Policja przypomina również, że żaden prokurator ani funkcjonariusz nie żąda przekazywania pieniędzy telefonicznie. Szczególną ostrożność powinni zachować seniorzy, którzy najczęściej stają się celem tego typu przestępstw. Policja apeluje, aby temat oszustw „na wnuczka” poruszać w rozmowach z bliskimi osobami starszymi i ostrzegać je przed podobnymi próbami wyłudzeń.

KPP, RED.



OD BURZY MÓZGÓW DO BURZY ENERGII

Zaczęło się od burzy mózgów i jednego słowa, które najlepiej oddawało to, kim chcą być. Dziś Koło Gospodyń Wiejskich OAZA w Waszulkach to coś znacznie więcej niż lokalna inicjatywa. To energia, która przyciąga ludzi w każdym wieku i sprawia, że wieś znów żyje razem.

— Skąd wzięta się nazwa „OAZA”?

Sylwia Kardaś: — Nazwa OAZA wzięła się z burzy mózgów naszych mieszkańców, a odzwierciedla to jak się czujemy w tej wspólnotce, czyli jak w oazie. Każdy czuje się tu jak u siebie, atmosfera jest zawsze zycziwa.

Anna Lewikowska: — Sama OAZA oznacza dla Nas: O – Otwartość na tradycję i nowoczesność; A – Aktywność i pasja; Z – Zjednoczenie i współpraca; A – Ambicja w działaniu.

— Kiedy pojawił się pomysł, żeby powołać Koło Gospodyń Wiejskich w Waszulkach? Co było impulsem?

Agnieszka Siedlecka-Ciężka: — Zaczniemy od drugiej części pytania i nie co, a kto? Naszym impulsem, iskierką, zapalnikami, motywatorem i inspiracją zawsze jest nasza soltysowa Ania, zwana przez nas „szefową”! Nic bez niej by się nie zadziało. A ona sama też cierpliwie czekała, w jej głowie ten pomysł narodził się pewnie 2-3 lata wcześniej zanim u nas dojrzał do realizacji. Najpierw tłumaczyła nam co jakiś czas co zyskujemy zakładając KGW, obalała mity i stereotypy w naszych głowach, bo przeciętny Polak myśląc o kole gospodyń wiejskich ma jedno wyobrażenie-tylko gotowanie. I tak jak kropla drąży skałę, tak nasza Ania przekazała swoją iskierkę pozostałym i nadszedł czas by działać!

— Kim są osoby tworzące KGW OAZA Waszulki?

Róża Zdanowska: — To kobiety-żony, matki, kobiety pracujące, z różnymi zainteresowaniami i pasjami, jak również babcie wnoszące doświadczenie życiowe, ale też pełne wigor i chęci do działania. Są to również mężczyźni-mężowie, ojcowie, ale i dziadkowie z wieloma umiejętnościami i chęcią



pomocy w sytuacjach, gdzie potrzebna jest męska ręka.

Sylwia Kardaś: — Przekrój naszych członków jest różny od dzieci poprzez młodzież do dorosłych, kobiety mężczyźni. Dla każdego nasza OAZA jest otwarta. Wychodzimy z założenia, że u nas się nie ocenia tylko wspiera. Może dlatego ludzie do nas lgną.

— Często w waszych wpisach pojawia się słowo „energia” i „wspólnota”. Co to znaczy w praktyce – jak wygląda ta wspólnota na co dzień?

Anna Lewikowska: — Jest nią wspólnota lokalna i ta sąsiedzka i ta międzysiolecka, ta najbliższa, namacalna, prawdziwa. To ona daje nam poczucie zakorzenienia, sensu i odpowiedzialności JEDNI za DRUGICH. Energii nam też nie brakuje, a ona tylko się potęguje ze współpracy, empatii i zaufania do siebie nawzajem.

Dobra energia i wspólnota to fundamenty, na których można budować dobre życie, zwłaszcza dziś, w świecie coraz bardziej opustoszałym z prawdziwego, offline'owego kontaktu!

Bez relacji nie ma działania. Bez wspólnoty zostaje tylko samotność i narzucona kontrola, a tego nie dopuszczamy w praktyce do myśli.

Agnieszka Siedlecka-Ciężka: — Trudno to opisać, trzeba to poczuć i tę energię czuć na każdym spotkaniu. Widać że się rozumiemy, wspieramy, nie oceniamy i dobrze czujemy w swoim towarzystwie. Możemy na siebie liczyć. A mówiąc wspólnota podkreślamy to, że mimo tego że każdy z członków jest inny, prowadzi inne życie, zajmuje się czymś innym na co dzień, gdy chodzi o nasze KGW przyświeca nam jeden wspólny cel – by tworzyć niepowtarzalną przestrzeń, w której każdy będzie się czuł swobodnie i dobrze.

— Które z dotychczasowych działań były dla was najważniejsze? Takie, po których pomyślałyście: „warto było”?

Agnieszka Siedlecka-Ciężka: — Te najważniejsze to zapewne dopiero przed nami, ale my doceniamy małe rzeczy i po każdym warsztacie, spotkaniu cieszymy się z tego ilu wartościowych ludzi przyciągnęliśmy i to że każdy z uczestników potem w feedbacku mówi nam, że to co tworzymy jest niepowtarzalne, że zarażamy pozytywną energią.

Róża Zdanowska: — Każde z naszych działań jest niesamowitym doświadczeniem i po każdym jest refleksja, to było super i zróbmy coś jeszcze. Pieczenie chleba, pizzy, warsztaty z piecze-

nia pasztetu z dziczyzny, dla kobiet warsztat z automasazu twarzy, wyciskania oliwy z nasion, dla dzieciaków warsztaty malowania. Te wszystkie spotkania kończyły się w miłej, wesołej atmosferze i chęcią na wprowadzenie zmian w swoim życiu, polegających na dbaniu o siebie bardziej. Był to też czas, gdzie łączyły się w działaniu różne pokolenia i każde od każdego mogło wziąć coś dla siebie, wyciągnąć naukę.

Sylwia Kardaś: — Zdecydowanie uruchomienie naszej maszyny do tłoczenia oleju. Nie dość że wyszedł pyszny olej to powstały cudowne ciastka tak zwane makuchy, które wprowadziliśmy w kilku wersjach. To dało nam podgląd, że idziemy w dobrą stronę.

— Z jednej strony odwołujecie się do tradycji, z drugiej robicie rzeczy bardzo nowoczesne – warsztaty, wspólne gotowanie, działania z młodzieżą. Jak udaje się łączyć te dwa światy?

Agnieszka Siedlecka-Ciężka: — Myślę że bycie autentycznym, naturalnym bardzo nam w tym pomaga. W dzisiejszych czasach ludzie szukają prawdy, szczerości a u nas tego jest na pęczki! I być może to jest sekret naszego sukcesu.

Róża Zdanowska: — To całkiem naturalne połączenie, jak w życiu. Sylwia Kardaś: — Działamy nowoczesnie, ale z poszanowaniem tradycji. Jesteśmy bardzo świadomi, że to my jesteśmy odpowiedzialni za promowanie tradycji, ale robimy to po swojemu, czyli w nowoczesnym wydaniu, tak szybciej się trafia do młodego pokolenia, a i starsze osoby doceniają nasze innowacyjne podejście.

— Czy młodzi mieszkańcy Waszulek odnajdują się w działaniach KGW? Jak

reagują na to, co robicie – czy to jest dialog międzypokoleniowy?

Agnieszka Siedlecka-Ciężka: — Nasza szefowa dba o ten dialog, więc zachęca każdego do aktywnego uczestnictwa w warsztatach i to działa! Możemy się uczyć od siebie nawzajem.

Sylwia Kardaś: — Bardzo się odnajdują, w tamtym roku młodzież poprowadziła warsztaty z pizzy w naszym kole. Przekrój był od 5 do 70 lat, każdy był szczęśliwy, czuł się potrzeby inikt nie czuł różnicy wieku. Czuć było natomiast dobra zabawę i pyszną pizzę w powietrzu.

Anna Lewikowska: — I to nie tylko młodzież z Waszulek, przyjechała na nasze zaproszenie, jak zawsze na otwarte spotkania. Była to młodzież z również z innych miejscowości, licealiści nidzickich szkół.

— Jak zmieniają się Waszulki na przestrzeni ostatnich lat i jaką rolę – waszym zdaniem – odgrywa w tych zmianach Koło Gospodyń Wiejskich?

Agnieszka Felińska: — Waszulki bardzo się zmieniły. Przez lata była to wieś, w której ludzie żyli trochę obok siebie, ale nie zawsze razem. Dziś mamy poczucie, że wieś zaczęła się integrować, rozkwitać i rozwijać, nie tylko wizualnie, ale przede wszystkim społecznie. Ogromną rolę w tym odegrało m.in. Koło Gospodyń Wiejskich. Stało się ono sercem spotkań, rozmów i wspólnych działań. Dzięki KGW ludzie znów zaczęli się znać, pomagać sobie i robić coś wspólnie, nie z obowiązku, ale z potrzeby bycia razem. Szczególnie wyjątkowe jest to, że w naszym kole spotykają się różne pokolenia, są mamy, córki, synowe, babcie i wnuki. To rzadkie i bardzo cenne. Czujemy, że tworzymy jedną wspólnotę.

Anna Lewikowska: — Waszulki zmieniają się szczególnie w sferze zasiedlenia przez nowych mieszkańców, i co jest pięknym, szybko ich zapoznajemy jako sąsiedzi z nami i tu właśnie ogromną rolę odgrywa koło, bo jest punktem zaczepienia do tego, aby zaprosić ich na jakiś warsztat. A to inaczej przyjść na spotkanie czy warsztat, na którym jest mnóstwo pozytywnej energii, śmiechu i jeszcze nowego doświadczenia niż przyjść na typowe zebranie wiejskie, na którym często ludzie się stresują zabrać głos. Także Waszulki cały czas ewoluują pod każdym względem, zarówno zaangażowania mieszkańców w różne działania, jak i w samą pomysłowość tworzenia wspólnej przestrzeni również spoza Naszej wsi.

Sylwia Kardaś: — Waszulki to serce naszych działań tu mamy siedzibę, tu mamy burze mózgów przed nowym projektem, tu odbywają się nasze warsztaty, ale i tu łapiemy chwilę wytchnienia od prozy dnia.

— Dlaczego – mimo zmęczenia, obowiązków, pracy zawodowej – wciąż chcecie się działać? Co was napędza?

Agnieszka Siedlecka-Ciężka: — My się bardzo dobrze ze sobą czujemy i po każdym spotkaniu w swoim gronie jesteśmy tak pozytywnie naładowane, że nie ma takiej siły żeby się komuś coś nie chciało. Czasu każdy człowiek ma tyle samo każdego dnia, to od nas zależy jak go wykorzystamy.

Róża Zdanowska: — Ania soltysowa nas napędza.

Sylwia Kardaś: — Napędzamy siebie nawzajem, lubimy swoje towarzystwo i przede wszystkim OAZA jest z potrzeby odpoczynku od obowiązków domowych i zrobienia czegoś dla siebie.

OGŁOSZENIE

BURMISTRZA NIDZICY

o przystąpieniu do sporządzenia zmiany miejscowego planu zagospodarowania przestrzennego terenów położonych w rejonie węzła drogowego „Nidzica-Południe” na terenie Gminy Nidzica.

Na podstawie art. 17 pkt 1 ustawy z dnia 27 marca 2003 r. o planowaniu i zagospodarowaniu przestrzennym (t. j. Dz. U. z 2024 r. poz. 1130) zawiadamiam o podjęciu przez **Radę Miejską w Nidzicy Uchwały Nr XVIII/225/2025 z dnia 28 sierpnia 2025 r. w sprawie przystąpienia do sporządzenia zmiany miejscowego planu zagospodarowania przestrzennego terenów położonych w rejonie węzła drogowego „Nidzica-Południe” na terenie Gminy Nidzica** oraz o przystąpieniu do przeprowadzenia strategicznej oceny oddziaływania na środowisko dla tego dokumentu.

Z treścią ww. Uchwały można zapoznać się na stronie Biuletynu Informacji Publicznej Urzędu Miejskiego w Nidzicy: <https://bip.nidzica.pl/> (zakładka: Akty prawne).

Zainteresowani mogą składać wnioski do ww. miejscowego planu zagospodarowania przestrzennego. Wnioski należy składać w formie papierowej na adres Urzędu Miejskiego w Nidzicy, Plac Wolności 1, 13-100 Nidzica lub elektronicznej, na adres do e-Doręczeń: AE:PL-63932-43502-USVBJ-12. Wnioski należy składać do Burmistrza Nidzicy z podaniem imienia i nazwiska lub nazwy, adresu zamieszkania albo siedziby wnoszącego wniosek, przedmiotu wniosku oraz oznaczenia nieruchomości, której wniosek dotyczy, w nieprzekraczalnym terminie **do dnia 9 marca 2026 r.**

Jednocześnie na podstawie art. 39 ust. 1 pkt 1 w związku z art. 46 ust.1 pkt.1 oraz art. 54 ust. 2 i ust. 3 ustawy z dnia 3 października 2008 r. o udostępnianiu informacji o środowisku i jego ochronie, udziale społeczeństwa w ochronie środowiska oraz o ocenach oddziaływania na środowisko (Dz. U. z 2024 r.poz.1112) podaję do publicznej wiadomości, że przystępuje się do sporządzenia prognozy oddziaływania na środowisko w ramach przeprowadzenia strategicznej oceny oddziaływania ustaleń projektu miejscowego planu zagospodarowania przestrzennego na środowisko.

Zainteresowani mogą składać wnioski do opracowywanego dokumentu. Wnioski w postępowaniu w sprawie strategicznej oceny oddziaływania na środowisko należy składać do Burmistrza Nidzicy, w nieprzekraczalnym **do dnia 9 marca 2026 r.**

Wnioski do prognozy mogą być składane w formach przewidzianych w art.40 ustawy z dnia 3 października 2008r. o udostępnianiu informacji o środowisku i jego ochronie, udziale społeczeństwa w ochronie środowiska oraz o ocenach oddziaływania na środowisko tj: w formie pisemnej, ustnie do protokołu oraz za pośrednictwem środków komunikacji elektronicznej bez konieczności opatrywania ich kwalifikowanym podpisem elektronicznym. Organem właściwym do rozpatrzenia wszystkich wniosków jest Burmistrz Nidzicy.

**Burmistrz Nidzicy
Jacek Kosmala**

Informacja dotycząca przetwarzania danych osobowych

Zgodnie z art. 13 ust. 1 i 2 rozporządzenia Parlamentu Europejskiego i Rady (UE) 2016/679 z dnia 27 kwietnia 2016 r. w sprawie ochrony osób fizycznych w związku z przetwarzaniem danych osobowych i w sprawie swobodnego przepływu takich danych oraz uchylenia dyrektywy 95/46/WE (ogólne rozporządzenie o ochronie danych) (Dz. Urz. UE L 119 z 04.05.2016r., str. 1 oraz Dz. Urz. UE L 127 z 23.05.2016r., str. 2), zwanego dalej Rozporządzeniem, Burmistrz Nidzicy informuje, że:

1. Administratorem Pani/Pana danych osobowych jest Burmistrz Nidzicy. Siedzibą Burmistrza Nidzicy jest Urząd Miejski w Nidzicy ul. Plac Wolności 1, 13-100 Nidzica.
2. W sprawach związanych z danymi osobowymi proszę kontaktować się z Inspektorem ochrony danych poprzez adres e-mail: iod_gmina_nidzica@nidzica.pl lub korespondencyjnie na adres Urzędu Miejskiego w Nidzicy.
3. Pani/Pana dane osobowe przetwarzane będą w celu opracowania projektu zmiany Studium uwarunkowań i kierunków zagospodarowania przestrzennego miasta i gminy Nidzica na podstawie art. 6 ust. 1 lit. c Rozporządzenia oraz na podstawie art. 11 ustawy o planowaniu i zagospodarowaniu przestrzennym.
4. W związku z przetwarzaniem danych w celu wskazanym powyżej, Pani/Pana dane osobowe mogą być przekazywane podmiotom realizującym zadania na rzecz administratora danych osobowych, takim jak: dostawcy oprogramowania - wyłącznie w celu zapewnienia ich sprawnego działania z zachowaniem zasad ochrony danych osobowych i poufności przetwarzania, operatorzy pocztowi w celu zapewnienia korespondencji, podmioty publiczne w zakresie obowiązujących przepisów prawa oraz inne podmioty, którym przekazanie Pana/Pani danych osobowych będzie niezbędne do realizacji celów przetwarzania określonych w pkt. 3.
5. Pani/Pana dane osobowe będą przetwarzane przez okres niezbędny do realizacji wskazanego w pkt 3 celu przetwarzania, w tym również obowiązku archiwizacyjnego wynikającego z Rozporządzenia Prezesa Rady Ministrów w sprawie instrukcji kancelaryjnej, jednolitych rzeczowych wykazów akt oraz instrukcji w sprawie organizacji i zakresu działania archiwów zakładowych z dnia 18 stycznia 2011 r. (Dz.U. Nr 14, poz. 67ze zm.).
6. W związku z przetwarzaniem przez administratora danych osobowych przysługuje Pani/Panu prawo do żądania dostępu do treści danych osobowych oraz ich sprostowania, usunięcia, ograniczenia przetwarzania.
7. Ma Pani/Pan prawo wniesienia skargi do organu nadzorczego tj. Prezesa Urzędu Ochrony Danych Osobowych, gdy uzna Pani/Pan, że przetwarzanie danych osobowych narusza przepisy Rozporządzenia.
8. Podanie przez Panią/Pana danych osobowych jest dobrowolne w razie nie podania danych osobowych rozpatrzenie wniosku będzie niemożliwe.
9. Pani/Pana dane nie będą przetwarzane w sposób zautomatyzowany w tym również w formie profilowania.

W związku z przetwarzaniem przez Burmistrza danych osobowych uzyskanych w toku prowadzenia postępowania prawo, o którym mowa w art. 15 ust. 1 lit. g Rozporządzenia przysługuje, jeżeli nie wpływa na ochronę praw i wolności osoby, od której dane te pozyskano.



3526niwn-4-M

OGŁOSZENIE

BURMISTRZA NIDZICY

o przystąpieniu do sporządzenia częściowej zmiany miejscowego planu zagospodarowania przestrzennego miasta Nidzica.

Na podstawie art. 17 pkt 1 ustawy z dnia 27 marca 2003 r. o planowaniu i zagospodarowaniu przestrzennym (t. j. Dz. U. z 2024 r. poz. 1130) zawiadamiam o podjęciu przez **Radę Miejską w Nidzicy Uchwały Nr XVIII/224/2025 z dnia 28 sierpnia 2025 r. w sprawie przystąpienia do sporządzenia częściowej zmiany miejscowego planu zagospodarowania przestrzennego miasta Nidzica** oraz o przystąpieniu do przeprowadzenia strategicznej oceny oddziaływania na środowisko dla tego dokumentu.

Z treścią ww. Uchwały można zapoznać się na stronie Biuletynu Informacji Publicznej Urzędu Miejskiego w Nidzicy: <https://bip.nidzica.pl/> (zakładka: Akty prawne).

Zainteresowani mogą składać wnioski do ww. miejscowego planu zagospodarowania przestrzennego. Wnioski należy składać w formie papierowej na adres Urzędu Miejskiego w Nidzicy, Plac Wolności 1, 13-100 Nidzica lub elektronicznej, na adres do e-Doręczeń: AE:PL-63932-43502-USVBJ-12. Wnioski należy składać do Burmistrza Nidzicy z podaniem imienia i nazwiska lub nazwy, adresu zamieszkania albo siedziby wnoszącego wniosek, przedmiotu wniosku oraz oznaczenia nieruchomości, której wniosek dotyczy, w nieprzekraczalnym terminie **do dnia 9 marca 2026 r.**

Jednocześnie na podstawie art. 39 ust. 1 pkt 1 w związku z art. 46 ust.1 pkt.1 oraz art. 54 ust. 2 i ust. 3 ustawy z dnia 3 października 2008 r. o udostępnianiu informacji o środowisku i jego ochronie, udziale społeczeństwa w ochronie środowiska oraz o ocenach oddziaływania na środowisko (Dz. U. z 2024 r.poz.1112) podaję do publicznej wiadomości, że przystępuje się do sporządzenia prognozy oddziaływania na środowisko w ramach przeprowadzenia strategicznej oceny oddziaływania ustaleń projektu miejscowego planu zagospodarowania przestrzennego na środowisko.

Zainteresowani mogą składać wnioski do opracowywanego dokumentu. Wnioski w postępowaniu w sprawie strategicznej oceny oddziaływania na środowisko należy składać do Burmistrza Nidzicy, w nieprzekraczalnym **do dnia 9 marca 2026 r.**

Wnioski do prognozy mogą być składane w formach przewidzianych w art.40 ustawy z dnia 3 października 2008 r. o udostępnianiu informacji o środowisku i jego ochronie, udziale społeczeństwa w ochronie środowiska oraz o ocenach oddziaływania na środowisko tj: w formie pisemnej, ustnie do protokołu oraz za pośrednictwem środków komunikacji elektronicznej bez konieczności opatrywania ich kwalifikowanym podpisem elektronicznym. Organem właściwym do rozpatrzenia wszystkich wniosków jest Burmistrz Nidzicy.

**Burmistrz Nidzicy
Jacek Kosmala**

Informacja dotycząca przetwarzania danych osobowych

Zgodnie z art. 13 ust. 1 i 2 rozporządzenia Parlamentu Europejskiego i Rady (UE) 2016/679 z dnia 27 kwietnia 2016 r. w sprawie ochrony osób fizycznych w związku z przetwarzaniem danych osobowych i w sprawie swobodnego przepływu takich danych oraz uchylenia dyrektywy 95/46/WE (ogólne rozporządzenie o ochronie danych) (Dz. Urz. UE L 119 z 04.05.2016 r., str. 1 oraz Dz. Urz. UE L 127 z 23.05.2016 r., str. 2), zwanego dalej Rozporządzeniem, Burmistrz Nidzicy informuje, że:

1. Administratorem Pani/Pana danych osobowych jest Burmistrz Nidzicy. Siedzibą Burmistrza Nidzicy jest Urząd Miejski w Nidzicy ul. Plac Wolności 1, 13-100 Nidzica.
2. W sprawach związanych z danymi osobowymi proszę kontaktować się z Inspektorem ochrony danych poprzez adres e-mail: iod_gmina_nidzica@nidzica.pl lub korespondencyjnie na adres Urzędu Miejskiego w Nidzicy.
3. Pani/Pana dane osobowe przetwarzane będą w celu opracowania projektu zmiany Studium uwarunkowań i kierunków zagospodarowania przestrzennego miasta i gminy Nidzica na podstawie art. 6 ust. 1 lit. c Rozporządzenia oraz na podstawie art. 11 ustawy o planowaniu i zagospodarowaniu przestrzennym.
4. W związku z przetwarzaniem danych w celu wskazanym powyżej, Pani/Pana dane osobowe mogą być przekazywane podmiotom realizującym zadania na rzecz administratora danych osobowych, takim jak: dostawcy oprogramowania - wyłącznie w celu zapewnienia ich sprawnego działania z zachowaniem zasad ochrony danych osobowych i poufności przetwarzania, operatorzy pocztowi w celu zapewnienia korespondencji, podmioty publiczne w zakresie obowiązujących przepisów prawa oraz inne podmioty, którym przekazanie Pana/Pani danych osobowych będzie niezbędne do realizacji celów przetwarzania określonych w pkt. 3.
5. Pani/Pana dane osobowe będą przetwarzane przez okres niezbędny do realizacji wskazanego w pkt 3 celu przetwarzania, w tym również obowiązku archiwizacyjnego wynikającego z Rozporządzenia Prezesa Rady Ministrów w sprawie instrukcji kancelaryjnej, jednolitych rzeczowych wykazów akt oraz instrukcji w sprawie organizacji i zakresu działania archiwów zakładowych z dnia 18 stycznia 2011 r. (Dz.U. Nr 14, poz. 67ze zm.).
6. W związku z przetwarzaniem przez administratora danych osobowych przysługuje Pani/Panu prawo do żądania dostępu do treści danych osobowych oraz ich sprostowania, usunięcia, ograniczenia przetwarzania.
7. Ma Pani/Pan prawo wniesienia skargi do organu nadzorczego tj. Prezesa Urzędu Ochrony Danych Osobowych, gdy uzna Pani/Pan, że przetwarzanie danych osobowych narusza przepisy Rozporządzenia.
8. Podanie przez Panią/Pana danych osobowych jest dobrowolne w razie nie podania danych osobowych rozpatrzenie wniosku będzie niemożliwe.
9. Pani/Pana dane nie będą przetwarzane w sposób zautomatyzowany w tym również w formie profilowania.

W związku z przetwarzaniem przez Burmistrza danych osobowych uzyskanych w toku prowadzenia postępowania prawo, o którym mowa w art. 15 ust. 1 lit. g Rozporządzenia przysługuje, jeżeli nie wpływa na ochronę praw i wolności osoby, od której dane te pozyskano.

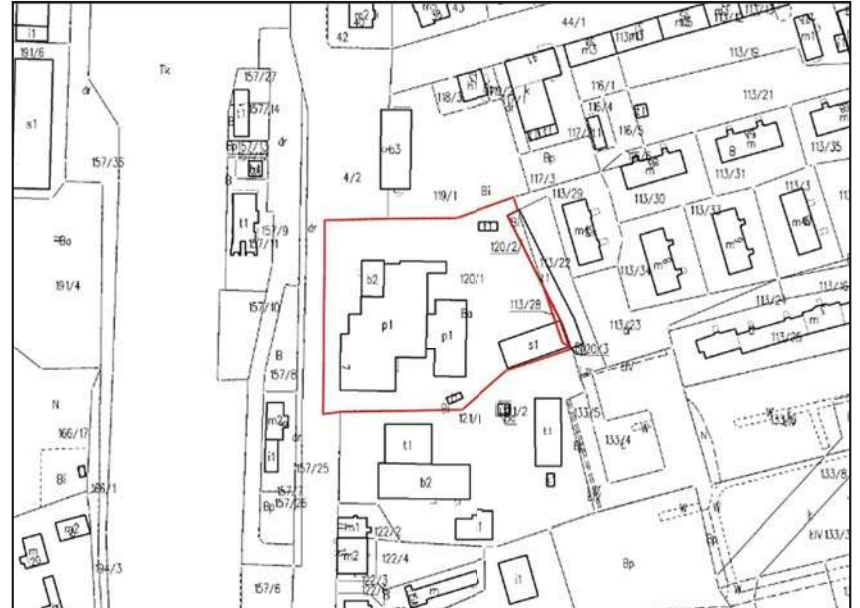

3526niwn-c-M



PSY BEZ KONTROLI, WŁAŚCICIELE PRZED SĄDEM

Dwa przypadki nieupilnowania psów w powiecie nidzickim zakończyły się w sądzie. Zwierzęta wydostały się poza teren posesji, a w jednym z przypadków doszło do dotkliwego pogryzienia innego czworonoga. Sąd uznał właścicieli za winnych i ukarał ich grzywnami.

Posiadanie psa to nie tylko radość i towarzystwo na co dzień, ale przede wszystkim odpowiedzialność prawna. Przekonali się o tym właściciele czworonogów z powiatu nidzickiego, wobec których zapadły już prawomocne wyroki sądowe.

W październiku 2025 roku policjanci z Nidzicy interweniowali w dwóch sprawach dotyczących niedopilnowania psów na prywatnych posesjach. Z ustaleń funkcjonariuszy wynikało, że w obu przypadkach zwierzęta samodzielnie wydostały się poza ogrodzony teren. W jednej z tych sytuacji doszło do poważnego pogryzienia i pokąsania psa przebywającego na sąsiedniej posesji.

Obie sprawy trafiły do sądu. Ten uznał właścicieli psów za winnych i wymierzył każdemu z nich karę grzywny w wysokości 1000 zł.

Policja przypomina, że brak wyobraźni i niedostateczne zabezpieczenie zwierzęcia może prowadzić nie tylko do strat finansowych, ale także do realnego zagrożenia zdrowia lub życia ludzi i innych zwierząt.

Zgodnie z art. 77 Kodeksu wykroczeń, osoba, która nie zachowuje zwykłych lub nakazanych środków ostrożności przy trzymaniu zwierzęcia, podlega karze grzywny do 250 zł lub karze nagany. Jeżeli jednak zwierzę swoim zachowaniem stwarza zagrożenie dla życia lub zdrowia człowieka, właściciel musi liczyć się z podwójną karą.

W przypadku pogryzienia człowieka odpowiedzialność może mieć już charakter karny. Wówczas zastosowanie mogą mieć art. 156 i 157 Kodeksu karnego, a wymiar kary zależy od stopnia uszczerbku na zdrowiu poszkodowanego.



fot. pikabay

Przypominamy również, że: pies powinien być wyprowadzany na smyczy, w zależności od rasy i wielkości – także w kagańcu, szczególnie obowiązki dotyczą ras uznawanych za niebezpieczne.

Warto pamiętać, że nie zawsze odpowiedzialność

spoczywa na właścicielu. Zgodnie z art. 78 Kodeksu wykroczeń, karze grzywny do 1000 zł lub karze nagany podlega osoba, która przez drażnienie lub płoszenie doprowadza zwierzę do niebezpiecznego zachowania.

Policja apeluje o rozsądek i właściwe zabezpieczanie zwierząt. Odpowiedzialność zaczyna się na własnej posesji. **KPP, RED.**

REKLAMA

WÓJT GMINY KOZŁOWO

informuje, że w dniu 12 lutego 2026 r. na tablicy ogłoszeń Urzędu Gminy w Kozłowie wywieszono na okres 21 dni wykaz nieruchomości, stanowiących własność gminy Kozłowo, przeznaczonych do sprzedaży:

- 1) niezabudowana działka nr 240/25 o pow. 0,0042 ha, KW OL1N/00013746/7, położona w obrębie Kozłowo;
- 2) niezabudowana działka nr 240/26 o pow. 0,0042 ha, KW OL1N/00013746/7, położona w obrębie Kozłowo;
- 3) niezabudowana działka nr 240/35 o pow. 0,0274 ha, KW OL1N/00013746/7, położona w obrębie Kozłowo.

Wykaz podlega wywieszeniu w okresie od 12 lutego 2026 r. do 05 marca 2026 r. Szczegółowe informacje można uzyskać w Urzędzie Gminy w Kozłowie, w pokoju nr 20, tel. 89 625 08 17 lub na stronie internetowej www.bip.kozlowo.pl.

Pierwszeństwo w nabyciu ww. nieruchomości przysługuje osobom, które spełniają warunki określone w art. 34 ust. 1 pkt 1 i pkt 2 ustawy o gospodarce nieruchomościami (Dz.U. z 2024 r. poz. 1145 ze zm.) i złożą stosowne wnioski w Urzędzie Gminy w Kozłowie w terminie 6 tygodni od dnia ogłoszenia tj. do dnia 26.03.2026 r.

**Wójt Gminy Kozłowo
Marek Wolszczak**

3126niwn-a-M

BMW, HEROINA I ARESZT



fot. KPP Nidzica

Ponad 30 gramów heroiny ujawnili nidzicy kryminalni podczas kontroli drogowej w Nidzicy. 38-letni mieszkaniec gminy Nidzica decyzją sądu trafił do aresztu na trzy miesiące. Grozi mu nawet 10 lat więzienia. Do tymczasowego aresztu na okres trzech miesięcy trafił 38-letni mieszkaniec gminy Nidzica, zatrzymany przez kryminalnych z Komendy Powiatowej Policji w Nidzicy. Mężczyzna odpowie za posiadanie znacznej ilości narkotyków. Do zatrzymania doszło we wtorek, 3 lutego 2026 roku, na terenie Nidzicy. Policjanci zatrzymali do kontroli drogo-

wej kierującego samochodem osobowym marki BMW. W trakcie czynności ujawnili pięć zawiniątek z substancją narkotyczną. 38-latek został zatrzymany i doprowadzony do nidzickiej komendy, gdzie trafił do pomieszczenia dla osób zatrzymanych. Przeprowadzone badania wykazały, że zabezpieczo-

ną substancją była heroina. Łączna waga narkotyku wyniosła ponad 30 gramów. Zgromadzony materiał dowodowy pozwolił na przedstawienie mężczyźnie zarzutu posiadania substancji psychotropowych wbrew przepisom ustawy o przeciwdziałaniu narkomanii. W czwartek, 5 lutego 2026 roku, sąd – na wniosek Policji i Prokuratury – zastosował wobec podejrzanego środek zapobiegawczy w postaci tymczasowego aresztowania na okres trzech miesięcy. Za posiadanie znacznej ilości narkotyków grozi kara do 10 lat pozbawienia wolności. **KPP, RED.**

REKLAMA

OGŁOSZENIE

o przystąpieniu do sporządzenia **zmiany miejscowego planu zagospodarowania przestrzennego działek od numeru 20/10 do numeru 20/34 w obrębie geodezyjnym Januszkowo z zastosowaniem postępowania uproszczonego**

Na podstawie art. 27b ust. 4 pkt 1 i art. 8h ust. 1 ustawy z dnia 27 marca 2003 r. o planowaniu i zagospodarowaniu przestrzennym (Dz.U. z 2024 r. poz. 1130 z późn. zm.) oraz art. 39 ust. 1 ustawy z dnia 3 października 2008 r. o udostępnianiu informacji o środowisku i jego ochronie, udziale społeczeństwa w ochronie środowiska oraz o ocenach oddziaływania na środowisko (Dz.U. z 2024 r. poz. 1112 z późn. zm.) ogłaszam o podjęciu przez Radę Gminy w Kozłowie Uchwały nr **XXVI/194/2025** z dnia 7 października 2025 r. w sprawie przystąpienia do sporządzenia zmiany miejscowego planu zagospodarowania przestrzennego działek od numeru 20/10 do numeru 20/34 w obrębie geodezyjnym Januszkowo, zatwierdzonego uchwałą nr XX/144/2016 Rady Gminy w Kozłowie z dnia 22 kwietnia 2016 r., wraz z prognozą oddziaływania na środowisko, **z zastosowaniem postępowania uproszczonego.**

Zmiana dotyczy miejscowego planu zagospodarowania przestrzennego działek od numeru 20/10 do numeru 20/34 w obrębie geodezyjnym Januszkowo, zatwierdzonego uchwałą nr XX/144/2016 Rady Gminy w Kozłowie z dnia 22 kwietnia 2016 r., w zakresie kolorystyki i pokrycia dachów.

**WÓJT GMINY KOZŁOWO
Marek Wolszczak**

Zgodnie z art. 13 Rozporządzenia Parlamentu Europejskiego i Rady (UE) 2016/679 z dnia 27 kwietnia 2016 roku w sprawie ochrony osób fizycznych w związku z przetwarzaniem danych osobowych i w sprawie swobodnego przepływu takich danych oraz uchylenia dyrektywy 95/46/WE (ogólne rozporządzenie o ochronie danych „RODO”) informuję, że:

1. administratorem przetwarzanych danych osobowych jest Wójt Gminy Kozłowo;
2. kontakt z inspektorem ochrony danych osobowych – kontakt@doonline.pl;
3. dane osobowe przetwarzane będą w celu rozpatrzenia uwagi zgodnie z przepisami ustawy o planowaniu i zagospodarowaniu przestrzennym;
4. odbiorcami danych osobowych będą wyłącznie podmioty uprawnione do uzyskania danych osobowych na podstawie przepisów prawa;
5. dane osobowe przechowywane będą przez okres wynikający z przepisów prawa dot. archiwizacji;
6. każdy ma prawo do żądania od administratora dostępu do swoich danych osobowych, ich sprostowania lub ograniczenia przetwarzania w przypadku kwestionowania prawidłowości danych osobowych;
7. każdy ma prawo wniesienia skargi do organu nadzorczego, którym jest Prezes Urzędu Ochrony Danych Osobowych;
8. podanie danych osobowych jest obowiązkowe;
9. zgodnie z art. 8a ust. 1 ustawy o planowaniu i zagospodarowaniu przestrzennym (t.j. Dz.U. z 2024 r. poz. 1130 z późn. zm.) w przypadku żądania informacji o źródle danych prawo to podlega ograniczeniu, jeżeli wpływa na ochronę praw i wolności osoby, od której dane pozyskano.

3026niwn-a-M

NAJWAŻNIEJSZE JEST MIEĆ ODWAGĘ GO UŻYĆ

Automatyczny Defibrylator Zewnętrzny (AED) trafił do Komendy Powiatowej Policji w Iławie. Sprzęt został zakupiony w całości ze środków Urzędu Gminy Iława i oficjalnie przekazany w poniedziałek, 9 lutego 2026 roku. Urządzenie ma poprawić bezpieczeństwo w sytuacjach nagłego zatrzymania krążenia – zarówno podczas zdarzeń drogowych, jak i innych nagłych interwencji.

Uroczyste przekazanie AED odbyło się w siedzibie Komendy Powiatowej Policji w Iławie. Defibrylator przekazał wójt gminy Iława Krzysztof Harmaciński, a urządzenie odebrał Komendant Powiatowej Policji w Iławie insp. Mirosław Mozarczyk. Podkreślono, że zakup sfinansowano w całości z budżetu gminy, co – jak zaznaczono – jest elementem współpracy samorządu i policji w działaniach na rzecz bezpieczeństwa lokalnej społeczności.

Komendant insp. Mirosław Mozarczyk dziękował za wsparcie, wskazując, że inicjatywa jest dowodem na bardzo dobrą współpracę z samorządem i realnie wzmacnia możliwości udzielania pomocy w sytuacjach kryzysowych. Urządzenie zostało zamontowane w komendzie w taki sposób, aby każda osoba udzielająca pomocy poszkodowanemu miała do niego swobodny dostęp. W założeniu ma to skrócić czas reakcji w przypadku nagłego zatrzymania krążenia – sytuacji, w której liczą się minuty.

Policja wskazuje, że defibrylator będzie wykorzysty-



foto: KPP

wany w codziennej służbie funkcjonariuszy i ma służyć nie tylko mieszkańcom, ale także turystom odwiedzającym miasto i gminę Iława oraz cały powiat iławski.

AED to urządzenie, które prowadzi użytkownika krok po kroku poprzez komunikaty głosowe. Podkreślono, że w sytuacji zagrożenia życia najważniejsze jest podjęcie działania. „Defibrylator AED jest urządzeniem ratującym życie. Najważniejsze jest mieć odwagę go użyć w chwili, gdy nadejdzie taka potrzeba” – zaznaczono w informacji o przekazaniu sprzętu.

AL

Co robić, gdy AED jest potrzebny?

Po stwierdzeniu braku reakcji i braku prawidłowego

oddechu u poszkodowanego należy rozpocząć resuscytację krążeniowo-oddechową do czasu dostarczenia defibrylatora. Po uruchomieniu AED trzeba postępować zgodnie z poleceniami urządzenia. Przed przyklejeniem elektrod należy odsonić klatkę piersiową i osuszyć skórę, aby elektrody prawidłowo przewodziły prąd. Zwrócono uwagę, że nadmierne owłosienie może utrudniać kontakt elektrod ze skórą i obniżyć skuteczność defibrylacji. Elektrody umieszcza się zgodnie ze schematem: jedna po prawej stronie mostka poniżej obojczyka, druga po lewej stronie klatki piersiowej. W przypadku dziecka należy użyć elektrod przeznaczonych dla dzieci, jeśli są dostępne w zestawie.

DŁUGA LISTA POLICYJNYCH INTERWENCJI W TYLKO JEDEN WEEKEND

Dwa dni, kilka miejscowości i cały ciąg sytuacji, w których decydowały sekundy, warunki na drodze i – niestety – brak rozsądku.

Pierwsze zdarzenie odnotowano pięć minut przed godz. 9:00. Policjanci ustalili, że 37-letni kierowca opla nie dostosował prędkości do warunków, stracił panowanie nad pojazdem i uderzył w zaparkowanego citroena. Na szczęście nikomu nic poważnego się nie stało.

Niedługo później, po godz. 9:00, kolejny kierujący oplem – tym razem 50-latek – na prostym odcinku również nie dostosował prędkości do warunków. Skutki były poważniejsze: mężczyzna stracił panowanie nad pojazdem i doprowadził do najechania na budynek marketu.

Po godz. 14:00 w Jawtach Wielkich, podczas pomiaru prędkości, policjanci zatrzymali 52-letniego kierowcę opla. W miejscu, gdzie obowiązywało ograniczenie do 40 km/h, jechał 89 km/h. Funkcjonariusze zaproponowali mandat w wysokości 1100 zł i 11 punktów karnych, informując jednocześnie o prawie do odmowy. Mieszkaniec województwa kujawsko-pomorskiego odmówił przyjęcia mandatu, więc sprawę rozstrzygnie sąd.

Kolejna interwencja miała miejsce przed godz. 16:00 w mieście i gminie Susz. Policjanci patrolujący teren zauważyli mężczyznę na rowerze, który na ich widok zszedł z jednoślada i szybkim krokiem ruszył w stronę najbliższej posesji. Kontrola wykazała powód takiego zachowania: 72-latek jechał pod wpływem alkoholu. Alkomat wskazał 1,1 promila. Za wykroczenie otrzymał mandat w wysokości 2500 zł.

W sobotę kilka minut przed godz. 13:00 w Jędrychowie policjanci zatrzymali do kontroli kierowcę mercedesa. 51-latek w terenie zabudowanym jechał 70 km/h. W trakcie sprawdzania w systemach wyszło na jaw, że mieszkaniec województwa dolnośląskiego jest poszukiwany przez Sąd Rejonowy w Wołominie do osa-

wienia w zakładzie karnym. Mężczyzna został zatrzymany i przetransportowany do więzienia.

Po godz. 17:00, również w Jędrychowie, policjanci skontrolowali 47-letniego kierowcę bmw, który w terenie zabudowanym jechał 66 km/h. Ustalono, że mieszkaniec Gdańska także jest poszukiwany – tym razem przez Prokuraturę Rejonową Gdańsk-Śródmieście w celu ustalenia miejsca pobytu do celów prawnych. Mężczyzna złożył oświadczenie o aktualnym miejscu przebywania i został zwolniony.

Kilka minut po godz. 19:00 w Jędrychowie zatrzymano 37-latkę kierującą volkswagenem. Kontrola wykazała, że mężczyzna nie posiadał uprawnień do kierowania – wcześniej je stracił, ponieważ prowadził pojazd pod wpływem alkoholu lub narkotyków.

W Suszu policjanci zatrzymali także 36-letniego kierowcę opla, który w mieście jechał 71 km/h. Podczas czynności ustalono, że to nie koniec problemów: mężczyzna nie miał uprawnień, bo prawo jazdy zostało mu zatrzymane za uporczywe uchylanie się od płacenia alimentów.

Przed godz. 22:00 policjanci pracowali na miejscu pożaru samochodu. Na miejscu byli strażacy gaszący pojazd oraz właściciel auta. Wstępne ustalenia wskazywały, że prawdopodobnie doszło do samozapłonu w trakcie jazdy, a samochód całkowicie spłonął.

Podczas rozmowy funkcjonariusze wyczuli od właściciela alkohol. Badanie alkomatem wykazało 1,4 promila. Policjanci zatrzymali prawo jazdy 50-latkowi i osadzili go w policyjnej celi.

Policjanci zwracają uwagę, że nawet na prostych odcinkach drogi chwila nieuwagi lub zbyt szybka jazda mogą skończyć się uderzeniem w inne auto, budynek czy wypadnięciem z toru jazdy. W połączeniu z alkoholem i jazdą bez uprawnień ryzyko rośnie lawinowo – a konsekwencje ponoszą nie tylko sami kierujący, ale też przypadkowe osoby w ich otoczeniu.

RED.

WEZWAŁ POLICJĘ DO PRYWATNEJ KŁÓTNI ZE ZNAJOMYM

Numer alarmowy 112 służy do ratowania życia, zdrowia i mienia. Przypominają o tym służby po interwencji w Iławie, gdzie 47-letni mężczyzna wezwał policję do prywatnej

kłótni ze znajomym. Gdy patrol dotarł na miejsce, okazało się, że zgłoszenie było bezpodstawne. Mężczyzna został ukarany mandatem. Do zdarzenia doszło w czwar-

tek 5 lutego kilka minut przed godziną 19. Na numer alarmowy 112 zadzwonił mężczyzna, który poinformował, że jego znajomy jest agresywny i nie chce opuścić działki. Zgłoszenie

zostało potraktowane poważnie i na miejsce skierowano patrol policji. Po przyjeździe funkcjonariuszy okazało się, że sytuacja wygląda inaczej niż wynikało ze zgłoszenia. Z ustaleń policjan-

tów wynikało, że zgłaszający pokłócił się z kolegą, z którym mieszkał, i zażądał, aby ten się wyprowadził. Ostatecznie jeszcze przed zakończeniem interwencji mężczyźni doszli

do porozumienia. Zgłaszający przyznał policjantom, że niepotrzebnie wezwał patrol. 47-letni mieszkaniec Iławy został ukarany mandatem za bezpodstawne wezwanie służb.

AL



WALDEMAR ŻUREK W IŁAWIE

W Iławie odbyło się spotkanie z mieszkankami i mieszkańcami regionu z udziałem ministra sprawiedliwości i prokuratora generalnego Waldemara Żurka.

Rozmowa, zorganizowana w hotelu PORT 110, dotyczyła m.in. praworządności, równości wobec prawa oraz funkcjonowania instytucji wymiaru sprawiedliwości. Inicjatorem spotkania był wicewojewoda warmińsko-mazurski Mateusz Szauer oraz Katarzyna Królak, postanka z Ostródy.



Spotkanie miało otwarty charakter i było okazją do bezpośredniej rozmowy z mieszkańcami Warmii i Mazur.

„Otwartość, ogromna wiedza i doświadczenie, pokora, ale i zdecydowana niezłomna postawa w obrocie praworządności – tak wyglądała rozmowa w Iławie (...) ministra sprawiedliwości i prokuratora generalnego Waldemara Żurka z mieszkankami i mieszkańcami Warmii i Mazur” – napisał w swoich mediach społecznościowych, wicewojewoda warmińsko-mazurski Mateusz Szauer.

Jednym z centralnych tematów była równość wszystkich wobec prawa, a także potrzeba budowania instytucji wymiaru sprawiedliwości, które działają sprawnie, są dostępne i budzą zaufanie społeczne.

„Równość wszystkich wobec prawa oraz dostępne, sprawnie funkcjonujące i budzące pełne zaufanie instytucje wymiaru spra-



wiedliwości to nasz wspólny cel i fundament bezpieczeństwa Polek i Polaków”

– podkreślił wicewojewoda warmińsko-mazurski Mateusz Szauer.

Tego samego dnia, przed wizytą w Iławie minister odwiedził Olsztyn, gdzie rozmawiał z parlamentarzystami i przedstawicielami samorządów. Następnie udał się do Ostródy na spotkanie z młodzieżą, a w Liwie uczestniczył w wydarzeniu z udziałem Koła Gospodyń Wiejskich.

AL

WJECHAŁ NA LÓD JEZIORAKA I UDERZYŁ W POMOST!



Fot. KPP

Zamarznięta tafla jeziora potrafi wyglądać jak bezpieczna droga, ale w praktyce może być śmiertelną pułapką. W Iławie 59-letni mężczyzna postanowił to „sprawdzić” w najbardziej ryzykowny sposób: wjechał samochodem na zamarznięty Jeziorak i zakończył jazdę uderzeniem w pomost przeznaczony do cumowania jachtów. Jak ustalili policjanci, był nietrzeźwy. Do zdarzenia doszło na Jezioraku w Iławie na wysokości ulicy Kajki. 59-latek poruszał się autem po zamarzniętej tafli jeziora,

ponad promil alkoholu w organizmie. Na miejscu zatrzymano mu prawo jazdy, a następnie został osadzony w policyjnej celi. Policja przypomina, że zamarznięte stawy, jeziora i rzeki nigdy nie są w pełni bezpieczne. Wygląd lodu i niska temperatura nie dają gwarancji jego wytrzymałości, bo pokrywa lodowa może być nierówna, osłabiona prądami wodnymi lub cieplejszymi doływami. Każde wejście na lód – a tym bardziej wjazd pojazdem – to ryzyko, które może zakończyć się tragedią.

RED.

MARZNĄCY DESZCZ I PRĘDKOŚĆ TO PROSTA DROGA DO WYPADKU



Fot. KPP

Marznący deszcz i gołoledź w połączeniu z niedostosowaną prędkością znów dały o sobie znać na lokalnych drogach. W czwartek 5 lutego doszło do trzech zdarzeń – w tym wywrócenia auta na bok oraz zderzenia czołowego. Policja apeluje o rozwagę i przypomina, że zimowe warunki nie powinny być dla kierowców zaskoczeniem. Funkcjonariusze zwracają uwagę, że zimą nawierzchnia potrafi zmienić się w kilka minut. „Padający, marznący deszcz, gołoledź powodują, że na drogach jest ślisko, a pogoda może wpłynąć na nasze samopoczucie i koncentrację. Dlatego zwiększmy ostrożność, zwolnijmy i przestrzegajmy przepisów ruchu drogowego” – przypominają policjanci, podkreślając, że trudne warunki połączone z nadmierną prędkością prowadzą do kolejnych zdarzeń. Do pierwszego zdarzenia doszło kilka minut przed godziną 9. Jak ustalono, 69-letni kierujący hyundaiem nie dostosował prędkości do warunków panujących na drodze. W efekcie zjechał na pobocze i pojazd przewrócił się na lewy bok. Po godzinie 11 doszło do kolejnego zdarzenia na jednej z iławskich ulic. 29-letnia kierowca

ca hyundaiem również nie dostosowała prędkości do warunków ruchu i najechała na skodę, która czekała na możliwość skrętu w lewo. W tym przypadku – jak podano – nikomu nic poważnego się nie stało. Najpoważniej wyglądające zdarzenie miało miejsce po godzinie 15 na jednej z ulic w Zalewie. 31-letnia kierująca oplem na

prostym odcinku drogi straciła panowanie nad pojazdem, zjechała na przeciwny pas i doprowadziła do czołowego zderzenia z audi. Także tutaj – według informacji policji – nikt nie odniósł poważnych obrażeń. Za spowodowanie zagrożenia w ruchu drogowym mieszkaniec powiatu oleckiego został ukarany mandatem.

Funkcjonariusze podkreślają, że w warunkach gołoledzi i marzących opadów kluczywe jest dostosowanie stylu jazdy do sytuacji na drodze. Wskazują na potrzebę znacznego obniżenia prędkości, zachowania większego odstępu, płynnego ruszania i delikatnych manewrów, a także właściwego używania sprawnych świateł.

Osobny apel dotyczy przygotowania pojazdu do drogi. Policja przypomina, by odśnieżać całe auto i usuwać lód, bo spadające w czasie jazdy bryły mogą stanowić realne zagrożenie – szczególnie w przypadku pojazdów ciężarowych. Ważne ma być również robienie przerw w podróży oraz uważniejsze obserwowanie wcześniej dla pieszych i reagowanie wcześniej na niechronionych uczestników ruchu.

RED.

REKLAMA
NU.II.2600.5.2026 z dnia 06.02.2026 r.

BURMISTRZ SUSZA

podaje do publicznej wiadomości, że 6 lutego 2026 r. na tablicy ogłoszeń Urzędu Miejskiego w Suszu wywieszono na okres 21 dni wykazy części nieruchomości przeznaczonych do wydzierżawienia. Wykazy znajdują się w Biuletynie Informacji Publicznej Gminy Susz pod adresem: bip.susz., w zakładce Nieruchomości, oraz na stronie oraz www.susz.pl.

automotto

Polcar

Autoryzowana
Sieć Handlowa

Jesteśmy przedstawicielem **Autoryzowanej Sieci Handlowej Polcar**, najdłużej działającego dystrybutora części samochodowych w Polsce, dzięki czemu na co dzień oferujemy gamę produktów od kilkuset producentów z całego świata.

Kierując się filozofią uczciwego wyboru oferujemy często aż do **5 wariantów** części tego samego zastosowania.

Dzięki unikalnemu **systemowi oznaczeń jakościowych** oferowanego asortymentu umożliwiamy każdemu klientowi świadomy wybór towaru wg. najważniejszych dla niego kryteriów.



JAKOŚĆ to świadomy wybór

Zapraszamy do współpracy
warsztaty samochodowe
i **sklepy motoryzacyjne!**

www.automotto.pl

AutoMotto

ul. Metalowa 3K, 10-603 Olsztyn

Tel: +48 89 722 29 80, sprzedaz@auto-motto.pl

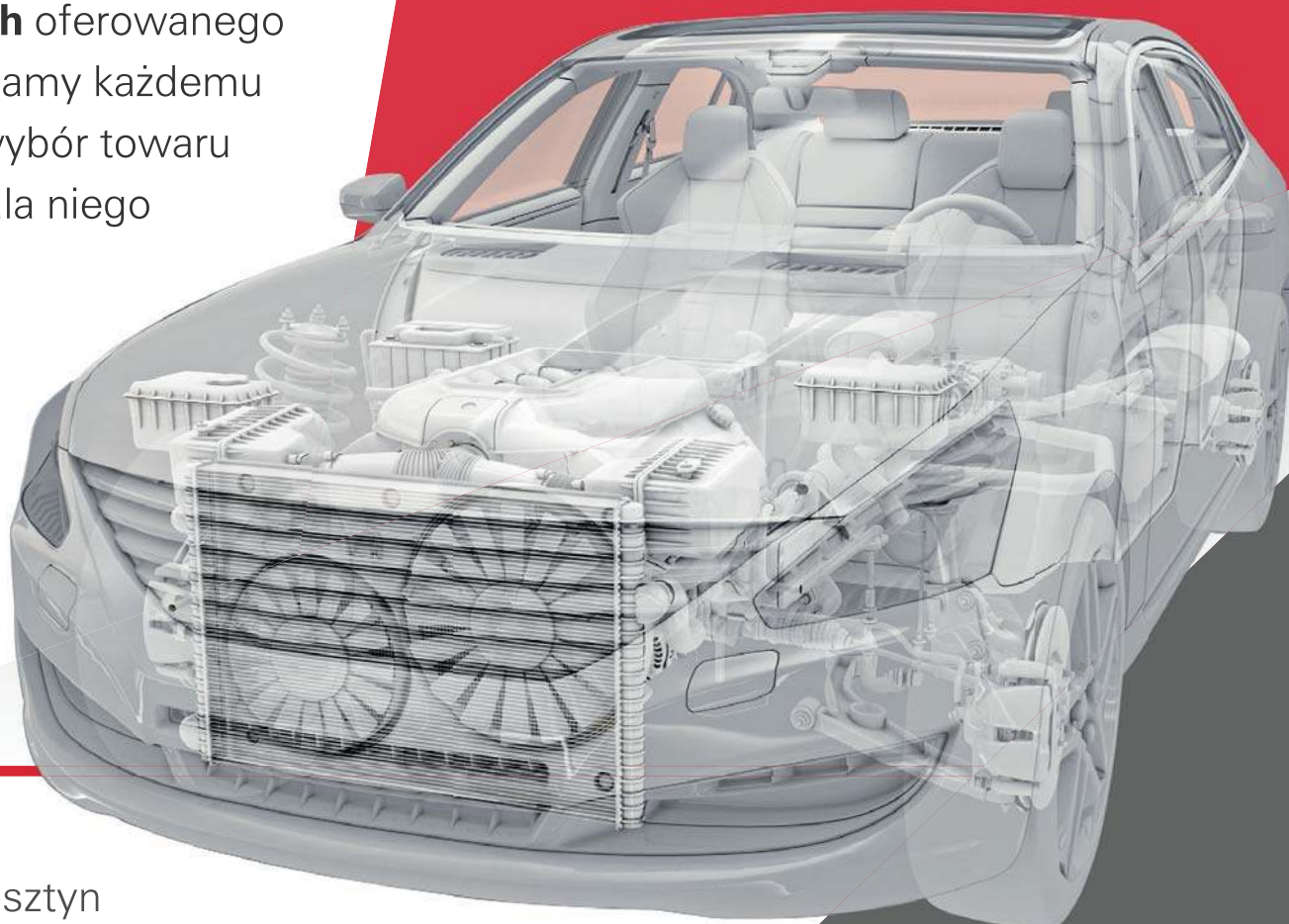

Pałac Mortęgi Hotel & SPA

DEGUSTACJA WINA

Elegancki wieczór pełen smaków!



27.02.2026

19:00

Restauracja Szlachecka



W programie wieczoru:

- degustacja starannie wyselekcjonowanych win pochodzących z różnych regionów świata
- spotkanie prowadzone przez cenionego sommeliera, gwarantujące niezapomniane doznania smakowe
- wykwintne przekąski skomponowane tak, by podkreślić wyjątkowy charakter prezentowanych win



PAŁAC MORTĘGI
HOTEL & SPA
★★★★

Zapisy trwają do 20.02.2026.

Cena: 150 zł za osobę.

Liczba miejsc limitowana!

Rezerwacje:

89 644 94 60

recepcja@palacmortegi.pl



WSPÓLNA INICJATYWA DLA RATOWANIA ŻYCIA

W Szkole Podstawowej nr 1 im. Majora Henryka Sucharskiego w Ornece odbyło się wyjątkowe wydarzenie, które na długo zapisze się w historii placówki. Uroczyste zamontowano defibrylator AED, zakupiony w ramach akcji „Serce bije w szkole”. To ważny krok w kierunku zwiększenia bezpieczeństwa uczniów, nauczycieli i wszystkich osób przebywających na terenie szkoły.

Zakup urządzenia był możliwy dzięki zaangażowaniu całej społeczności szkolnej – pracowników, uczniów, rodziców oraz przyjaciół szkoły. Wspólne działanie i otwartość na potrzeby innych pozwoliły zrealizować inicjatywę, której celem jest ochrona zdrowia i życia drugiego człowieka.

W uroczystości udział wzięli zaproszeni goście: Burmistrz Ornety Katarzyna Lasocka, ks. proboszcz Krzysztof Józefczyk, zastępca przewodniczącej Rady Miej-



Fot. Szkoła Podstawowa nr 1 im. Majora Henryka Sucharskiego w Ornece

skiej w Ornece Piotr Junko, komendant Komendy Powiatowej Policji w Ornece st. asp. Łukasz Machowicz oraz przewodnicząca Rady Rodziców Joanna Leszczyńska.

Szczególne podziękowania skierowano do pomysłodawcy udziału szkoły w akcji – ks.

Macieja Burdyńskiego, którego inicjatywa zapoczątkowała realizację projektu. W działania zaangażowali się również nauczyciele: Marta Godzina, Natalia Postek, Małgorzata Piekarska, Paulina Mikieliewicz, Sylwia Machowicz, Magdalena Marijko, Agata

Adrianowska, Katarzyna Rykojé oraz Agnieszka Brunka-Szumiel.

Nieocenione było wsparcie dyrekcji szkoły. Dyrektor Elżbieta Fijarczyk wraz z wicedyrektor Beatą Grams i Marią Kowalską czuwały nad sprawnym i profesjonalnym przebiegiem całej inicjatywy.

W ramach projektu szkoła otrzymała także trzy apteczki pierwszej pomocy, a 50 pracowników weźmie udział w specjalistycznym kursie udzielania pierwszej pomocy, co jeszcze bardziej zwiększy gotowość do reagowania w sytuacjach zagrożenia życia.

Aby ułatwić korzystanie z urządzenia, szkoła udostępniła film instruktażowy pokazujący krok po kroku, jak używać defibrylatora AED. Inicjatywa pokazuje, że wspólne działania społeczności mogą realnie wpływać na poprawę bezpieczeństwa, a troska o życie i zdrowie pozostaje najwyższą wartością. **RED**

WYJĄTKOWE WARSZTATY DLA MŁODYCH LIDZBARCZANEK



Fot. warmia.info

Miniony weekend w Lidzbarku Warmińskim upłynął pod znakiem wyjątkowych warsztatów akrobatycznych, które dla młodych uczestniczek stały się inspirującym czasem intensywnej pracy, sportowych emocji i rozwoju pasji. Wydarzenie zgromadziło dziewczynki trenujące akrobatykę powietrzną, dając im niepowtarzalną okazję do nauki pod okiem wybitnych specjalistek. Głównym gościem warsztatów była Maria Shevchenko – trenerka i artystka akrobatyki powietrznej z ponad 20-letnim międzynarodowym doświadczeniem, która prowadziła zajęcia na najwyższym poziomie technicznym. Nad prawidłowym przebiegiem warsztatów oraz bezpieczeństwem uczestniczek czuwała również Aleksandra Jaworska, na co dzień trenerka Aerial pracująca z dziewczynkami. Podczas intensywnych zajęć uczestniczki doskonaliły swoje umiejętności techniczne, wzmacniały siłę, koordynację ruchową oraz świadomość własnego ciała. Poznały także nowe elementy akrobatyczne oraz płynne przejścia, które z pewnością wzbogacą ich przyszłe choreografie. Warsztaty miały również wymiar edukacyjny. Całość prowadzona była w języku angielskim, co pozwoliło dziewczynkom sprawdzić i rozwinąć swoje kompetencje językowe, pokazując jednocześnie, jak istotna jest umiejętność komunikacji w międzynarodowym środowisku sportowym. Zdobyta wiedza, nowe doświadczenia i sportowa inspiracja z pewnością zapoczątkują w przyszłości. Młode akrobatki już niebawem będą mogły jeszcze bardziej zachwycić lidzbarską publiczność, a także śmiało sięgać po kolejne sukcesy na arenie ogólnopolskiej i międzynarodowej. Organizatorzy składają serdeczne podziękowania wszystkim, którzy przyczynili się do realizacji wydarzenia, w szczególności Lidzbarskiemu Domowi Kultury, Szkole Podstawowej nr 3 za udostępnienie sali gimnastycznej i wsparcie logistyczne oraz Ośrodkowi Sportu i Rekreacji za okazaną pomoc i współpracę. **OK/NADESLANE**

„MIŁOŚĆ PO WARMIŃSKU” – WYJĄTKOWY KONCERT W ORANŻERII KULTURY

Już w piątek, 13 lutego 2026 roku o godzinie 18:00 Oranżeria Kultury w Lidzbar-

ku Warmińskim wypełni się wyjątkową atmosferą miłości, muzyki i warmińskiej tradycji. Wszystko za sprawą koncertu pieśni miłosnych „Miłość po warmińsku” w wykonaniu zespołu Perła Warmii.

To niezwykle spotkanie z folklorem Warmii przyniesie publiczność w świat dawnych uczuć – szczyrych,

prostych i pełnych emocji. W repertuarze znajdują się tradycyjne pieśni miłosne, które niegdyś rozbrzmiewały na warmińskich wsiach i w miasteczkach. Usłyszmy opowieści o pierwszym, nieśmiałym uczuciu, tęsknocie, miłosnych rozterkach, ale także o radości i nadziei. Wśród wykonywanych utworów znajdują się m.in. „Weź

mnie Jasieńku za żonę”, „Oj świeci miesiąc”, „Ty pójdziesz górą” oraz „Leć głosie po rosie”. Artyści z Zespołu Tańca Ludowego Perła Warmii zabiorą słuchaczy w muzyczną podróż na słonecznej warmińskiej łące, do cieniostych ogrodów i nad szumiącą łąką – tam, gdzie młodzi Warmiacy i Warmian-

ki spotykali się i zakochiwali jeszcze na długo przed erą internetu i aplikacji randkowych. Organizatorzy zapraszają wszystkich, którzy chcą poczuć magię miłości tuż przed świętami zakochanych. Wyjątkowy klimat koncertu z pewnością sprawi, że nawet piątek trzynastego okaże się pełen szczęścia,

wzruszeń i pięknych emocji. Ważna informacja: na wydarzenie obowiązuje rezerwacja miejsc. Rezerwacji można dokonać pod adresem e-mail: oranzeria@lidzbarkw.pl lub telefonicznie pod numerem 517 262 146. Organizatorzy serdecznie zapraszają.

Redaktor wydania
Sylwester Kasprowicz
tel. 506 231 242
s.kasprowicz@gazetaolsztynska.pl

Specjalistka ds. reklamy
Bernadeta Małachowska
tel. 514 800 932
r.lidzbark@gazetaolsztynska.pl



EMERYCY Z RATUSZA — KIM SĄ I CO ROBIĄ?

Mówią o sobie „Emerycy z ratusza”, bo ich siedziba mieści się w starym zabytkowym ratuszu miejskim. Do lidzbarskiego Związku Emerytów, Rencistów i Inwalidów należy aż 145 osób. Regularnie celebryją początek roku. Tak było i tym razem.



Gololedź nie przeszkodziła lidzbarskim emerytom w świętowaniu — co roku spotykają się na imprezie noworocznej. Czasem wstycznii, czasem w lutym. Na ogół w pięknej kamienicy przy amfiteatrze, gdzie w największej sali 6 lutego zastawili stoły własnoręcznie przygotowanymi potrawami, uzupełnionymi cateringiem. Były krokiety, kotlety, sałatki, galaretki i ciasta. Menu jest tradycyjne, jak to noworoczne spotkanie.

— To też czas podsumowania minionego roku. Takie podsumowanie, tym razem wierszem, przedstawiła Teresa Lipska, nasza lokalna poetka — mówi wieloletnia przewodnicząca zarządu Janina Tausiewicz i podkreśla, że lidzbarscy „Emerycy z ratusza” stanowią jedną z najaktywniejszych grup w mieście.

— Spotykamy się regularnie, organizujemy różnorodne wydarzenia. Jeździmy między innymi na wycieczki. W minionym roku byliśmy na Węgrzech i w Słowacji. Często odpoczywamy



i nabieramy sił na turnusach rehabilitacyjnych m.in. nad polskim morzem. Odwiedzamy regularnie olsztyńską filharmonię i Teatr Jaracza. Niedawno było spotkanie karnawałowe. Poza tym członkowie PZERiI wykazują aktywność na co dzień: śpiewają w zespołach, ćwiczą, tańczą, piszą wiersze, występują w amatorskich teatrach. Przygotowana przez nas sztuka Morrisa „Drewniany talerz” była wystawiana 12 razy! Nie tylko w Lidzbarku Warmińskim, ale też w gminach Górowo Iławeckie i Kiwity, gdzie spotkała się z dużym entuzjazmem publiczności. Bardzo nas to cieszy.

Na tegoroczne spotkanie noworoczne, mimo niesprzyjającej aury,

przybył burmistrz miasta Jacek Wiśniowski, z którym emerycy współpracują od wielu lat. Były też opiekunka Uniwersytetu Trzeciego Wieku Jolanta Adamczyk, dyrektor Miejskiej Biblioteki Publicznej Dorota Paleń-Krajewska oraz emerytowana redaktorka Gazety Lidzbarskiej, a teraz prezes Stowarzyszenia „Kocham Warmię” Ewa Lubińska.

O oprawę artystyczną zadbało, zaprzyjaźnione z lidzbarskim PZERiI, przedszkole „Piąteczka”. Jak zawsze dzieci zachwyciły swoimi występami i zostały obdarowane przez burmistrza Jacka Wiśniowskiego słodyczkami.

Członkowie lidzbarskiego Polskiego Związku Emerytów, Rencistów i Inwalidów współpracują z innymi oddziałami. Najaktywniej z emerytami z pobliskiego Dobrego Miasta i Kiwit. Koła odwiedzają się wzajemnie i organizują wspólne wydarzenia. W Dobrym Mieście jest 146 członków, a w gminie Kiwity 20. Do lidzbarskiego koła należy w tej chwili 145 osób, ale ich aktywność sprawia, że przynależnością zainteresowane są kolejne osoby.

Za tę właśnie aktywność podczas spotkania noworoczego podziękowano

uroczyście ponad 10 osobom, w tym członkom zarządu. Wyjątkowym wyróżnieniem uhonorowano Zofię Chmielewską, która otrzymała Złotą Odznakę Zasłużony dla PZERiI.

Jakie lidzbarscy „Emerycy z ratusza” mają najbliższe plany?

— Jeszcze w lutym wybieramy się do filharmonii na „Siostrzyczki” i na „Orkiestrę Księżniczek” — odpowiada Janina Tausiewicz. — W tym roku mamy też wybory zarządu, bo mija właśnie kolejna kadencja.

Osoby zainteresowane wstąpieniem do lidzbarskiego PZERiI mogą przyjść do siedziby związku w Starym Ratuszu w Lidzbarku Warmińskim. Członkowie zarządu przyjmują tam interesantów w każdą środę od godz. 10:00.

— Zapraszamy na kawę, herbatę i miłe słowo — zachęca przewodnicząca Janina Tausiewicz.

EWA LUBIŃSKA



MAJ NA BIEGOWO W LIDZBARKU WARMIŃSKIM. FESTIWAL BIEGOWY JUŻ 9-10 MAJA



Lidzbark Warmiński po raz kolejny stanie się areną sportowych emocji. W drugi weekend maja 2026 roku miłośnicy biegania — zarówno amatorzy, jak i doświadczeni zawodnicy — spotkają się na Festiwalu Biegowym Lidzbark Warmiński 2026, organizowanym przez Ośrodek Sportu i Rekreacji w Lidzbarku Warmińskim we współpracy z Urzędem Miejskim oraz Lidzbarskim Domem Kultury. Tegoroczna edycja zapowiada się wyjątkowo atrakcyjnie — w programie znalazły się dwa flagowe wydarzenia biegowe oraz biegi dla najmłodszych.

Nocny Bieg z Kopernikiem — sobota, 9 maja 2026 r. Festiwal otworzy klimatyczny Nocny Bieg z Kopernikiem, który wystartuje w sobotę o godzinie 20:00. Zawodnicy zmierzą się z dystansem 5 km, prowadzącym ulicami Lidzbarka Warmińskiego. Start i meta zlokalizowane będą na deptaku przy Wysokiej Bramie. Trasa posiada atest, co gwarantuje sportową rzetelność i możliwość uzyskania oficjalnych wyników.

To propozycja dla tych, którzy cenią niepowtarzalną atmosferę biegania po zmroku, w historycznej scenerii miasta. Rejestracja prowadzona jest online: www.superczas.pl/biegnocny2026.

Półmaraton Ślimaka — niedziela, 10 maja 2026 r. Niedziela należeć będzie do biegaczy długodystansowych. O godzinie 13:00 wystartuje Półmaraton Ślimaka — bieg na dystansie 21,0975 km. Trasa poprowadzi z Górowa Iławeckiego do Lidzbarka Warmińskiego i również posiada atest, co czyni zawody atrakcyjnymi dla ambitnych zawodników walczących o życiówkę.

Zapisy na półmaraton dostępne są pod adresem: www.superczas.pl/slimak2026.

Sportowe emocje także dla najmłodszych Organizatorzy nie zapomnieli o dzieciach. Biegi dla dzieci odbędą się w niedzielę, 10 maja 2026 r. o godzinie 11:00, na Stadionie Miejskim w Górowie Iławeckim. To doskonała okazja do aktywnego spędzenia czasu całymi rodzinami i zaszczepienia sportowej pasji już od najmłodszych lat. Festiwal Biegowy Lidzbark Warmiński 2026 to nie tylko rywalizacja, ale także promocja zdrowego stylu życia, integracja społeczna i doskonała okazja do odwiedzenia jednego z najpiękniejszych miast Warmii. Maj w Lidzbarku Warmińskim zapowiada się naprawdę... biegowo.

UM LIDZBARK WARMIŃSKI

OD MARCA PIERWSI KURACJUSZE

Od marca w Lidzbarku Warmińskim działalność rozpocznie zakład przyrodolecniczy AccessMedica, który przyjmie pierwszych kuracjuszy w ramach stacjonarnej rehabilitacji ogólnoustrojowej prowadzonej w warunkach szpitalnych.



To istotna inwestycja w rozwój funkcji uzdrowiskowej miasta oraz znaczące wzmocnienie lokalnej oferty zdrowotnej i rehabilitacyjnej.

Placówka będzie prowadzić kompleksową rehabilitację ogólnoustrojową skierowaną do pacjentów wymagających intensywnego leczenia i usprawniania w warunkach stacjonarnych. Program

obejmuje wielokierunkową terapię dostosowaną do indywidualnych potrzeb chorego, prowadzoną pod opieką wykwalifikowanego zespołu specjalistów – lekarzy, fizjoterapeutów oraz personelu medycznego.

Rehabilitacja ogólnoustrojowa w warunkach szpitalnych przeznaczona jest przede wszystkim dla osób po urazach, operacjach, chorobach neuro-

logicznych, ortopedycznych oraz przewlekłych schorzeniach ograniczających sprawność ruchową i samodzielność. Celem leczenia jest poprawa funkcjonowania pacjenta, odzyskanie możliwie największej sprawności oraz podniesienie jakości życia.

Uruchomienie działalności AccessMedica to kolejny krok w kierunku umacniania pozycji Lidz-

barka Warmińskiego jako ośrodka uzdrowiskowego i miejsca sprzyjającego leczeniu, rehabilitacji oraz regeneracji zdrowia. Nowa placówka poszerza dostęp mieszkańców regionu i kuracjuszy z całej Polski do nowoczesnych świadczeń rehabilitacyjnych, jednocześnie wzmacniając potencjał medyczny miasta.

Pierwsi pacjenci zostaną przyjęci już w marcu.

RED

POLICJANCY NIE POZOSTALI OBOJĘTNI



Fot. KPP Lidzbark Warmiński

W czwartkowy wieczór (5.02) policjanci z Komendy Powiatowej Policji w Lidzbarku Warmińskim otrzymali zgłoszenie od mężczyzny mieszkającego na terenie Niemiec. Podczas rozmowy telefonicznej z 36-letnią mieszkanką gminy Lidzbark Warmiński dowiedział się on, że kobieta od dwóch dni przebywa w nieogrzewanym domu z powodu awarii pieca.

Zaniepokojony jej sytuacją oraz niskimi temperaturami panującymi na zewnątrz poprosił funkcjonariuszy o sprawdzenie, czy kobiecie nie grozi niebezpieczeństwo. Policjanci natychmiast udali się pod wskazany adres. Na miejscu potwierdzili, że w domu panuje bardzo niska temperatura.

Kobieta przyznała, że z powodu trudnej sytuacji materialnej nie jest w stanie naprawić pieca, a w pobliżu nie ma rodziny ani znajomych, którzy mogliby jej pomóc. W związku z wychłodzeniem mieszkania i zbliżającą się nocą funkcjonariusze zaproponowali 36-latkce bezpieczny nocleg w miejskiej noclegowni w Lidzbarku Warmińskim.

Kobieta skorzystała z tej propozycji. Policjanci przewieźli ją do placówki, gdzie mogła bezpiecznie spędzić noc, a o jej sytuacji poinformowali odpowiednie instytucje pomocowe, aby mogła otrzymać dalsze wsparcie.

Ta historia zakończyła się szczęśliwie dzięki jednemu telefonowi — zgłoszeniu osoby, która nie pozostała obojętna na trudną sytuację drugiego człowieka.

Policjanci ponownie apelują: w okresie niskich temperatur reagujmy na każdy sygnał mogący świadczyć o zagrożeniu zdrowia lub życia. Czasem jedna informacja przekazana odpowiednim służbom może uratować komuś życie. Wspólnie dbajmy o bezpieczeństwo — szczególnie wtedy, gdy warunki pogodowe są wymagające. Empatia i gotowość do pomocy mają realne znaczenie. **RED/KPP LIDZBARK WARMIŃSKI**

POMOC DLA MIESZKAŃCÓW W CZASIE -25°C

W Gminie Lubomino przeprowadzono wyjątkową akcję wsparcia dla mieszkańców w związku z bardzo trudnymi warunkami atmosferycznymi. Przy temperaturze spadającej nawet do -25°C samorząd zorganizował pomoc dla osób potrzebujących, oferując ciepłe posiłki oraz możliwość ogrzania się.

W Spichlerzu Warmińskim na wszystkich czekał gorący bigos oraz herbata. Z przygotowanej pomocy mogli

skorzystać zarówno mieszkańcy Lubomina, jak i osoby szczególnie narażone na skutki silnych mrozów. Równoległe ciepłe posiłki zostały dostarczone do sołtysów w pozostałych sołectwach, aby mogli przekazać je mieszkańcom swoich miejscowości i wesprzeć ich w czasie ekstremalnie niskich temperatur.

Akcja spotkała się z bardzo dużym zainteresowaniem, co potwierdziło, jak ważne

są tego typu inicjatywy w okresach silnych mrozów. Ciepły positek i możliwość ogrzania się stanowiły nie tylko realną pomoc, ale także stworzyły przestrzeń do spotkania, rozmowy i wzajemnego wsparcia w trudnym czasie. Samorząd Gminy Lubomino podkreśla, że jest bardzo zadowolony z przebiegu akcji oraz frekwencji mieszkańców. Władze dziękują wszystkim osobom zaangażowanym



Fot. UG Lubomino

w organizację przedsięwzięcia oraz mieszkańcom, którzy skorzystali z przygotowanej



pomocy. Tego typu działania pokazują, jak ważna jest solidarność i troska o lokalną

spółeczność, szczególnie w obliczu trudnych warunków pogodowych. **RED/UG LUBOMINO**



TWÓJ PIT BUDUJE LIDZBARK WARMIŃSKI

GOTOWI NA CORAZ TRUDNIEJSZE WYZWANIA

Zmieniający się klimat, coraz gwałtowniejsze zjawiska pogodowe i rosnąca liczba sytuacji kryzysowych – z takimi wyzwaniami mierzyli się w ostatnich miesiącach strażacy z Lidzbarka Warmińskiego.

Podczas rocznej narady Państwowej Straży Pożarnej podsumowano miniony rok, oceniono gotowość operacyjną jednostek i wskazano priorytety na najbliższą przyszłość.

W Lidzbarku Warmińskim odbyła się narada roczna Państwowej Straży Pożarnej, która stała się okazją do kompleksowego podsumowania działań miejscowej jednostki w minionym roku. Spotkanie zgromadziło kadrę kierowniczą PSP oraz zaproszonych gości, a jego głównym celem była analiza najważniejszych interwencji, ocena przygotowania formacji

oraz omówienie wyzwań, z jakimi strażacy będą mierzyć się w nadchodzących miesiącach.

Szczególną uwagę poświęcono zagrożeniom wynikającym ze zmieniających się warunków klimatycznych. Coraz częstsze intensywne opady deszczu, gwałtowne wichury i ekstremalne zjawiska pogodowe powodują, że strażacy muszą reagować szybciej i działać w coraz trudniejszych warunkach. Podczas narady omówiono również doświadczenia związane z sytuacjami kryzysowymi, w których kluczową okazała się ścisła współpraca wielu służb.

Ważnym elementem spotkania było przedstawienie danych dotyczących gotowości operacyjnej jednostek PSP oraz kierunków dalszego rozwoju formacji. Dyskutowano m.in. o potrzebie modernizacji sprzętu, doskonalenia procedur oraz podnoszenia kwalifikacji funkcjonariuszy, aby skutecznie odpowiadać na nowe zagrożenia.

W naradzie uczestniczył Wojewoda Warmińsko-Mazurski Radosław Król, który podkreślił rolę strażaków w systemie bezpieczeństwa regionu.

– Państwowa Straż Pożarna jest filarem systemu

bezpieczeństwa w województwie. Strażacy każdego dnia udowadniają, że są przygotowani do reagowania w najtrudniejszych sytuacjach. Dziękuję za profesjonalizm, zaangażowanie i gotowość do służby na rzecz mieszkańców Warmii i Mazur – zaznaczył wojewoda.

Roczna narada w Lidzbarku Warmińskim pokazała, że choć wyzwań nie brakuje, Państwowa Straż Pożarna pozostaje dobrze przygotowana do ochrony życia, zdrowia i mienia mieszkańców regionu – niezależnie od skali i charakteru zagrożeń.

**ŹRÓDŁO: URZĄD WOJEWÓDZKI
W OLSZTYNIE**

Rozliczenie rocznego podatku PIT to obowiązek każdego podatnika, ale jednocześnie także realna szansa na wsparcie miejsca, w którym żyjemy na co dzień.

Samorząd Lidzbarka Warmińskiego zachęca mieszkańców, aby w swoich zeznaniach podatkowych wskazywali jako miejsce zamieszkania właśnie Lidzbark Warmiński. To prosty krok, który nic nie kosztuje, a ma ogromne znaczenie dla rozwoju miasta.

Jak podkreśla burmistrz Lidzbarka Warmińskiego Jacek Wiśniowski, każda osoba rozliczająca podatek w miejscu faktycznego zamieszkania przyczynia się do zwiększenia dochodów budżetu miasta, a tym samym do realizacji inwestycji służących całej lokalnej społeczności.

Część podatku PIT trafia bezpośrednio do samorządu. Im więcej mieszkańców rozlicza się w danej gminie lub mieście, tym większe są środki, które można przeznaczyć na rozwój i poprawę jakości życia.

Dzięki wpływom z podatku PIT Lidzbark Warmiński może realizować między innymi: modernizację i budowę dróg oraz chodników, inwestycje w szkoły, przedszkola i infrastrukturę edukacyjną, rozwój kultury, sportu i wydarzeń miejskich, działania poprawiające bezpieczeństwo i komfort życia mieszkańców czy utrzymanie i rozwój programów lokalnych, w tym Karty Mieszkańca.

To właśnie z tych środków finansowane są projekty, które mieszkańcy widzą każdego dnia – od remontów ulic, przez place zabaw, po wydarzenia kulturalne i sportowe.

Wielu mieszkańców wciąż nie ma świadomości, że w deklaracji podatkowej należy wpisać aktualne miejsce zamieszkania, a nie adres zameldowania. Oznacza to, że nawet osoby formalnie zameldowane gdzie indziej, ale faktycznie mieszkające w Lidzbarku Warmińskim, mogą rozliczyć PIT tutaj i wesprzeć lokalny budżet.

Wystarczy:

- Wypełnić roczne zeznanie podatkowe PIT;
- wpisać faktyczny adres zamieszkania w Lidzbarku Warmińskim;
- złożyć deklarację – elektronicznie lub tradycyjnie.

To wszystko. Bez dodatkowych opłat, bez formalności – a z realnym wpływem na przyszłość miasta. Samorząd podkreśla, że rozwój miasta to wspólne zadanie mieszkańców i władz lokalnych. Każda osoba, która rozlicza PIT w Lidzbarku Warmińskim, dokłada swoją cegiełkę do budowy lepszej infrastruktury, bogatszej oferty kulturalnej i sportowej oraz wyższej jakości życia.

– To nic nie kosztuje, a wiele zmienia – podkreśla burmistrz. – Zachęcam wszystkich mieszkańców, aby rozliczali PIT tam, gdzie naprawdę mieszkają i gdzie korzystają z miejskiej infrastruktury.

Rozliczając podatek lokalnie, mieszkańcy inwestują we własne otoczenie – w drogi, szkoły, wydarzenia, bezpieczeństwo i rozwój miasta.

RED

WALENTYNKOWE ZAWODY STRZELECKIE W LIDZBARKU WARMIŃSKIM

Klub Strzelecki LOK „Warmiak” zaprasza miłośników sportu strzeleckiego na wyjątkowe Walentynkowe Zawody Strzeleckie, które odbędą się 15 lutego 2026 roku o godzinie 11.00 na strzelnicy przy ul. Olsztyńskiej w Lidzbarku Warmińskim.

W programie przewidziano konkurencję drużynową

skierowaną do kochających się par – niezależnie od płci. Do wspólnego wyniku jedna osoba odda strzały z pistoletu sportowego, a druga z karabinu sportowego. Organizatorzy przygotowali również klasyfikacje w poszczególnych konkurencjach, dzięki czemu uczestnicy będą mogli

rywalizować także indywidualnie i wystartować w obu konkurencjach.

Zawody obejmują:

- karabin sportowy – postawa leżąca, dystans 50 m,
- pistolet sportowy – postawa stojąca, dystans 25 m,
- 3 strzały próbne oraz 10 strzałów ocenianych.

Zapisy prowadzone będą w dniu zawodów do godziny 12.00. Organizatorzy zachęcają do udziału zarówno pary, jak i osoby startujące indywidualnie. Wydarzenie będzie okazją do sportowej rywalizacji, wspólnego spędzenia czasu oraz uczczenia Walentynek w nietypowy, aktywny sposób.

RED

DEMOGRAFIA ZAMYKA PRZEDSZKOLA

Były już zamykane porodówki, teraz kryzys demograficzny dopadł żłobki i przedszkola. Jest za mało dzieci i zamykają się prywatne placówki. Taki los miał spotkać przedszkole „Remiś” w Ostródzie.

Organ prowadzący Niepubliczne Przedszkole „Remiś” w Ostródzie wystosował oficjalne pismo do władz miasta z informacją o rezygnacji z prowadzenia placówki od 1 września tego roku. O tym mówiło się już wcześniej. Dzieci jest zbyt mało, by placówka mogła podołać zadaniu finansowo, ale rodzice stanęli murem za miejscem, gdzie ich dzieci czują się dobrze i bezpiecznie. Zdaniem wielu z nich, najlepszym rozwiązaniem jest przejęcie przedszkola przez miasto.

Miasto zleciło audyt, który miał ocenić ewentualną zasadność przejęcia przedszkola przez miasto. Liczba dzieci maleje nie tylko w niepublicznych placówkach. Takie są fakty, a z nimi trudno dyskutować, stąd obawy, czy ewentualne przejęcie prywatnego przedszkola przez miasto nie spowodowałoby konieczności zamknięcia którejś z funkcjonujących miejskich placówek. Decyzja jeszcze nie zapadła.

— Chociaż przedszkole jest niepubliczne i miasto, burmistrz nie jest tu organem prowadzącym i w zasadzie moglibyśmy ograniczyć się do zapewnienia dzieciakom miejsc w miejskich, już istniejących placówkach, to nieprzerwanie od wielu tygodni wspólnie z wydziałem oświaty pra-



cujemy nad tym, by zapewnić funkcjonowanie przedszkola w obecnej lokalizacji. Zarówno mi, jak i mojemu zespołowi bardzo na tym zależy — podkreśla burmistrz Rafał Dąbrowski.

I dodaje: — W obecnym kształcie przedszkole będzie pracować do końca sierpnia 2026 roku, a od 1 września dzieci będą mogły chodzić do niego dalej w tym samym miejscu. Co również ważne, koszty dotyczące stałych opłat powinny pozostać na tym samym poziomie co dotychczas przy jednoczesnym rozszerzeniu oferty dodatkowych zajęć.

Szczegóły zostały przedstawione na spotkaniu z rodzicami i pracownikami placówki w ubiegłym tygodniu. Władze miasta zaproponowały rozwiązanie: swoją ofertę przedstawił podmiot zainteresowany dalszym prowadzeniem placówki — sieć Norlandia. To duża, międzynarodowa grupa przedszkoli i żłobków, która gwarantuje wysoką jakość świadczonych usług. Właścicielem budynku, w którym obecnie mieści się Remiś, jest miasto, co sprawę ułatwia. Nie jest to jednak rozwiązanie, które wpelni akceptują rodzice dzieci.

Jednak przeciwko przejęciu przedszkola przez miasto przemawiają wyliczenia, które przedstawił Adrian Godlewski, przewodniczący Rady Miasta Ostróda.

— Otwarcie nowego publicznego przedszkola jest niekorzystne dla miasta również z ekonomicznego punktu widzenia. Koszt utrzymania dziecka w miejskim przedszkolu jest o około 25 procent wyższy niż kwota dotacji przekazywanej niepublicznej placówce. Gdyby miasto zdecydowało się na taki krok, już w tym roku musiałoby wyłożyć ponad milion złotych, a kwota ta w kolejnych latach tylko by rosła — tłumaczy Adrian Godlewski.

Przytoczył też kolejne argumenty wynikające z przeprowadzonego audytu. Ostróda mierzy się z gwałtownym spadkiem liczby urodzeń. W ubiegłym roku urodziło się tutaj tylko 144 dzieci. Prognozy wskazują na szybki spadek liczby przedszkolaków z 1253 w roku szkolnym 2022/23 do około 650 w roku szkolnym 2030/31. To spadek o połowę. Już teraz w miejskich przedszkolach są wolne miejsca. Przewodniczący dodał też, że blisko połowa dzieci uczęszczających obecnie do Remisia (43 z 95 podopiecznych) to mieszkańcy innych gmin, w związku z tym miasto Ostróda nie ma obowiązku zapewnienia im opieki przedszkolnej.

I dodał, że miejskie władze we współpracy z zainteresowanym operato-

rem pracują nad tym, aby Przedszkole Niepubliczne „Remiś” mogło kontynuować działalność od nowego roku szkolnego w możliwie niezmięnionej formie dla dzieci, ich rodziców i nauczycielek. Priorytetem jest ciągłość opieki, zachowanie miejsc pracy oraz stabilność całego systemu przedszkolnego w Ostródzie. **BCL**

Liczy się nieubłagane. Główny Urząd Statystyczny podał, że na koniec 2025 roku Polaków było o 157 tysięcy mniej niż rok wcześniej. W sumie jest nas 37,332 miliona. W 2025 roku urodziło się w Polsce 238 tysięcy dzieci — o 14 tysięcy mniej niż w 2024 roku. Zapaść demograficzna staje się faktem. Przedszkola pustoszeją. Zamykane są placówki w Warszawie (w styczniu warszawscy radni zdecydowali o zamknięciu czterech przedszkoli — red.), Olsztynie czy Ełku. Przybywa wolnych miejsc w przedszkolach w nawet dużych miastach. Zmiana sieci przedszkoli i szkół to wyzwanie, przed którym stoją wszystkie samorządy w Polsce. Rozwiązaniem może być tworzenie zespołów szkolno-przedszkolnych, w których równocześnie uczyłyby się zarówno maluchy, jak i uczniowie młodszych klas szkół podstawowych. Ministerstwo Edukacji Narodowej przygotowało projekt, który zakłada możliwość utworzenia w działających małych szkołach miejsc służących lokalnej społeczności, np. żłobków czy środowiskowych domów pomocy. Projekt trafił już do Sejmu.

ZA NOTORYCZNE LĘKCEWAŻENIE PRZEPISÓW: 15 TYSIĘCY ZŁOTYCH I KARA WIĘZIENIA



W piątek 6 lutego około godziny 9:30 policjanci Wydziału Ruchu Drogowego Komendy Powiatowej Policji w Ostródzie, w miejscowości Górka (gm. Ostróda), na węźle Ostróda Południe, zatrzymali do kontroli drogowej pojazd marki BMW. Za kierownicą siedział 47-letni mężczyzna. Podczas sprawdzania danych kierującego funkcjonariusze ustalili, że mężczyzna nie posiada uprawnień do kierowania pojazdami. Co więcej, miał on aż trzy aktywne sądowe zakazy prowadzenia pojazdów mechanicznych, w tym jeden dożywotni. 47-latek został zatrzymany, a wobec niego wdrożono tryb przyspieszony. Jeszcze tego samego dnia, po godzinie 14:00, mężczyzna stanął przed sądem. Za rażące lekceważenie przepisów prawa oraz orzeczeń sądowych został skazany na karę 10 miesięcy pozbawienia wolności. Ponadto sąd orzekł wobec niego obowiązek zapłaty 10 tysięcy złotych na Fundusz Pomocy Pokrzywdzonym oraz Pomocy Postpenitencjarnej, a także 5 tysięcy złotych nawiązki na rzecz Skarbu Państwa a także kolejny dożywotni zakaz kierowania pojazdami mechanicznymi. Do czasu uprawomocnienia się wyroku 47-latek został objęty policyjnym dozorem.

PODZIĘKOWANIE

Dyrektor, nauczyciele oraz wychowankowie Zespołu Placówek Szkolno-Wychowawczo-Rewalidacyjnych w Ostródzie serdecznie dziękują Ostródzkiemu Forum Jedności Chrześcijan za przekazanie ofiar z nabożeństw ekumenicznych na potrzeby wychowanków grup wychowawczych. Wzorem lat ubiegłych, w ramach tygodnia modlitw o jedność Chrześcijan, w ostródzkich kościołach odprawione zostały nabożeństwa ekumeniczne. Organizatorem akcji jest Ostródzkie Forum Jedności Chrześcijan, w skład którego wchodzi wyznania protestanckie i katolickie. W tym roku nabożeństwa odbyły się w trzech kościołach: w Kościele pw. Św. Benedykta Opata w Lubajnach, w Kościele Ewangelicko-Methodystycznym pw. Łaski Bożej oraz w Kościele pw. Św. Faustyny Kowalskiej. Ofiary z nabożeństw ekumenicznych, przekazywane placówce niezmiennie od kilkunastu lat, są wyrazem jedności chrześcijan w podejmowaniu dzieł dobroczynnych. Dar złożony na potrzeby placówki świadczy również o dostrzeżeniu przez wszystkie wyznania potrzeb dzieci z niepełnosprawnością intelektualną oraz uznaniu roli, jaką placówka spełnia w nauczaniu i wychowaniu dzieci ze specjalnymi potrzebami edukacyjnymi. **MARIA JĘDRZEJCZYK**



PRZEKROCZYLIŚMY GRANICĘ 200.000 ZŁOTYCH!

W tym roku w Ostródzie padł kolejny rekord. Ponad 200.000 zł, a dokładnie 200.958,31 zł, a więc więcej o ponad 30.000 zł od rekordowego wyniku z 2025 r., udało się zebrać w Ostródzie podczas 34. Finału Wielkiej Orkiestry Świątecznej Pomocy.

Podczas finału można było między innymi wziąć udział m.in. w Drift Taxi, III Rodzinnym Biegu WOŚP, VIII Kąpieli Morsów, Miasteczku Camperowym, Meczu WOŚP, strefie rodzinnej, badaniach profilaktycznych, kiermaszu i koncertach w amfiteatrze. Występy przeplatane były licznymi licytacjami. W ciągu dnia można było odbyć wycieczkę z przewodnikiem.

Do organizacji finału włączyły się również służby mundurowe: tradycyjnie już Ochotnicza Straż Pożarna w Ostródzie i Ochotnicza Straż Pożarna w Idzbarku, ale i Komenda Powiatowa Państwowej Straży Pożarnej w Ostródzie, o nasze zdrowie dbali ratownicy z Grupa Ratownictwa PCK Ostróda, pieniądze liczyli harcerze z Związku Drużyn ZHP Ostróda.

Do zbiórki naszego sztabu włączyły się również: Gmina Miłomłyn, PSONI Koło w Ostródzie, Świetlica wiejska w Międzylesiu, Wrzosowisko sauna balia i ognisko, ZSZ im. St. Staszica i CKU w Ostródzie, Kątno i Stare Jabłonki.

Ze zbiórki wolontariuszy (80 osób), punktów stacjonarnych oraz licytacji wpłynęło bezpośrednio do puszek 112.364,83 zł, w tym:

- 27.000 zł z Drift Taxi, Grupa CDS - Centrum Dobrego Smaku (łącznie z eSkarbonką)
- 13.892 zł z licytacji scenicznych
- 10.732 zł z licytacji izbiórki Gminy Miłomłyn
- 10.475 zł z III Rodzinnego Biegu WOŚP (łącznie z eSkarbonką)
- 6.266,81 zł ze zbiórki w Międzylesiu (łącznie z licytacją paterosa słuzy)
- 4.056,73 zł - Miasteczko Camperowe

- 2.046,97 ze zbiórki PSONI Ostróda

- 1.981,32 zł ze zbiórki Starych Jabłonek i Kątna

- 1.974,61 zł ze zbiórki Made in Toronto - Animacje&Handmade i Pascal Ostróda

- 1.299,50 zł od firmy Ostróda Recycling.

Kwotę 11.731 zł uzyskano z eSkarbonek - tutaj rekordzistą okazał się Łukasz Włodarski z kwotą 2.002 zł. Rewelacyjnie wypadły także w tym roku aukcje internetowe. Z aukcji Allegro Orkiestra zebrała 73.827,48 zł, w tym:

- Most WOŚP - 11.250 zł, Patron Służby Mała Ruś - 3.000 zł, Honorowy Kapitan Żegluga Ostródzko-Elbląskiej - 2.500 zł (Cacko Kids i Firma Usługowa Handlowa Sławomir Cackowski - łącznie darczyńcy za kwotę 18.345 zł)

- Placki z Burmistrzem Miasta Ostróda Rafałem Dąbrowskim - 6.205 zł (Pani Edyta Jaskółowska)

- z aukcji obrazów ostródzkich artystów - 7.858 zł (od ARS et LIBER, Klub Plastyka Amatora - Ostróda oraz indywidualnych artystów)

- z voucherów noclegowych - 9.820 zł (Hotele: Lake Hill Mazury, Hotel Anders, Willa Port, Termy Warmińskie, Masuria Hotel & SPA, Natural Hotel)

- Tropienie zwierząt w Karpatach z Anna Maziuk - 2.750 zł

- 1.830 zł - Karnety VIP na Ostróda Reggae Festival

- Zegarek męski Appella od Janusza Zadury - 1.525 zł

- Zwiedzanie Sejmu i obiad w restauracji sejmowej z posłanką Katarzyną Królak - 1.132,50 zł

- Jednodniowy pobyt w Jednostce Ratowniczo-Gaśniczej w Ostródzie - 1.095 zł

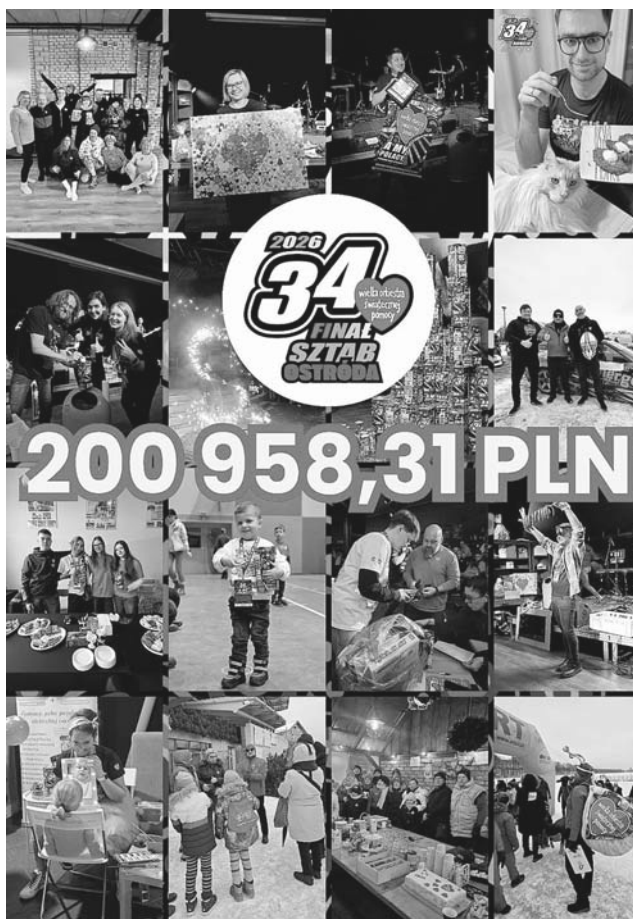

- Książka z autografem Czesława Miłozna - 1.026 zł

- Szachy Grunwaldzkie od Starosty Ostródzkiego - 1.025 zł

— Ale nie byłoby tego, gdyby nie wolontariusze, którzy dzielnie kroczyli z puszkami po ulicach Ostródy i okolic. Dziękujemy wszystkim, którzy przyczynili się do uzyskania takiego wyniku, a szczególności sztabowi WOŚP, wolontariuszom, dar-

czyńcom, artystom i mediom. Podziękowania kierujemy również dla darczyńców, którzy przekazali dary na licytację (jest ich tak wiele, że nie sposób wszystkich wymienić). Dziękujemy wszystkim licytującym i osobom wręczającym pieniądze do puszek podczas zbiórki. Bez Was by tego nie było. Dzięki Ostródo po raz kolejny za wielkie serca! — podkreślił szef sztabu WOŚP w Ostródzie Artur Munje.

KONDOLENCJE — REKLAMA

Pani
Katarzynie Grzeluk
szczerze wyrazy współczucia z powodu śmierci
Mamy
składają Bogusław Fijas, Wójt Gminy Ostróda,
oraz koleżanki i koledzy z Urzędu Gminy Ostróda



Minister sprawiedliwości Waldemar Żurek odwiedził nasz region. W Liwie spotkał się z samorządowcami, w tym z panią burmistrz Beatą Mazur i paniami z miejscowego Koła Gospodyń Wiejskich, które zaserwowały... żurek. Był czas przy wspólnym stole na rozmowy o sprawach ważnych dla samorządu i lokalnej społeczności. W Ostródzie minister odwiedził Młodzieżownię, gdzie rozegrał krótki sparing przy stole tenisowym. Dobrze mu poszło.

POMOC PRZYSZŁA W SAMĄ PORĘ

Policjanci prowadzą kontrole miejsc, w których mogą przebywać osoby narażone na wychłodzenie. Tak było z samotnym mężczyzną, którego znaleźli w nieogrzewanym pomieszczeniu w trakcie sierażystych mrozów. Wymagał pomocy i ją otrzymał. Dzielnicy wraz z z innym policjantem z posterunku policji w Stębarku (powiat ostródzki) w ramach działań na terenie gminy Grunwald udali się do jednego z budynków, gdzie samotnie mieszka 66-letni mężczyzna. Na miejscu policjanci zastali go przykrytego kilkoma kocami w nieogrzewanym pomieszczeniu. Mężczyzna był wyraźnie wyziębiony i wymagał natychmiastowej pomocy. „Funkcjonariusze niezwłocznie skontaktowali się z Gminnym Ośrodkiem Pomocy Społecznej w Gierzwaldzie, który wspólnie z policją podjął dalsze działania mające na celu zapewnienie mężczyźnie bezpiecznego schronienia. Dzięki szybkiej reakcji służb 66-latek trafił do schroniska dla osób w kryzysie bezdomności, gdzie otrzymał pomoc i opiekę” — poinformowała Komenda Powiatowa Policji w Ostródzie.

Zimowa służba policjantów to nie tylko reagowanie na zagrożenia, ale również zwiększona uwaga i empatia wobec drugiego człowieka. Wspólne działania policji i instytucji pomocowych pokazują, że troska o najstarszych, wrażliwość na ich potrzeby oraz gotowość do niesienia pomocy mogą realnie chronić ludzkie życie.

Policjanci apelują również do mieszkańców, by nie pozostawali obojętni i informowali służby o osobach, które w czasie mrozów mogą potrzebować wsparcia.

W nagłych przypadkach trzeba zadzwonić pod numer alarmowy 112 lub bezpośrednio do oficera dyżurnego miejscowej komendy policji. Jeden telefon może uratować czyjeś życie.

WÓJT GMINY ŁUKTA

działając zgodnie z art. 35 ust. 1 ustawy z dnia 21 sierpnia 1997 r. o gospodarce nieruchomościami (t.j. Dz.U. z 2024 r. poz. 1145), informuje, że w siedzibie Urzędu Gminy Łukta oraz na stronie internetowej urzędu www.bip.lukta.com.pl został wywieszony wykaz nieruchomości stanowiących własność Gminy Łukta, przeznaczonych do sprzedaży. Wykaz opublikowano dnia 12.02.2026 r. na okres 21 dni.

MĘSKIE GRANIE Z LEONEM KRZEŚNIAKIEM

Leon Krześniak, muzyk z Ostródy i twórca radiowych hitów, zagra podczas tegorocznej trasy koncertowej Męskie Granie.

Leon Krześniak pochodzi z Ostródy, jest gitarzystą i wokalistą, a swoją przygodę z muzyką zaczął już jako 13-latek. Wystąpił w 9. edycji The Voice of Poland. Dziś to czołowy producent i songwriter, stojący za utworami, które trafiają na listy przebojów w największych stacjach radiowych w Polsce. W swoim dorobku ma współpracę z kilkudziesięcioma artystami: od debiutantów po największe nazwiska sceny muzycznej. Współtworzył takie hity jak „Czekam na znak” Ignacego, „Bezsensownie” Zalii czy „Tam słońce, gdzie my” Wiktora Dyduły oraz „Pół na pół” Mrozu.

W marcu ubiegłego roku Leon Krześniak dołączył do Kayaxu, wytwórni fonograficznej, która wypromowała takich artystów jak Daria Zawiałow, Mrozu czy Brodka. Jego wydany przez wytwórnię singiel „Piękne dni” promował debiutancki album.

„Piękne dni» to indiepopowa, ciepło brzmiąca kompozycja z melancholijnym twistem w tekście – jest to zdecydowanie piosenka, która dobrze Cię nastroi. Znajdziemy tu dużo przestrzennych gitar, syntezator z lat 80, wyrazisty riff na basie, a to wszystko doprawione kojącą barwą głosu. To piosenka o wyzwaniach w relacji

Fot. Materiały promocyjne Kayaxu

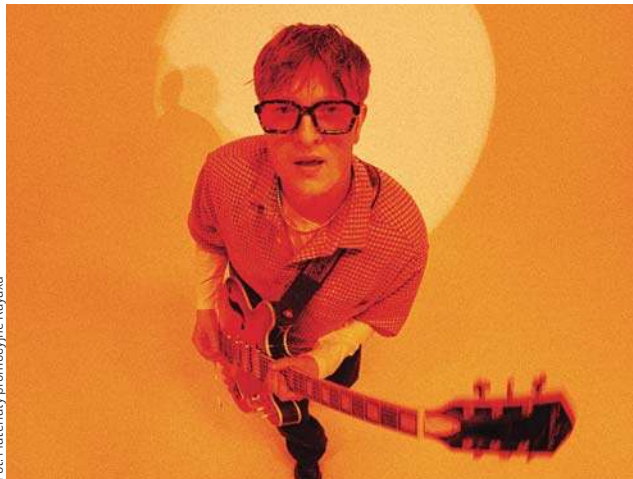

z lekkim przymrużeniem oka” – zapowiadał Leon Krześniak w materiale wytwórni Kayax.

Muzyk od lat aktywnie działa na polskiej scenie muzycznej, łącząc pracę w studiu z występami na żywo. W tym roku będzie go można zobaczyć na żywo na scenach największych polskich festiwali oraz przy okazji innych projektów muzycznych i oczywiście Męskiego Grania. To polski festiwal muzyczny, organizowany od 2010 roku przez agencję eventową Live. Festiwal

jest organizowany w formie corocznej letniej trasy koncertowej z udziałem polskich wykonawców muzyki rozrywkowej. Podsumowaniem każdej edycji jest album zawierający wybrane nagrania z koncertów.

W tym roku Męskie Granie zawita w czerwcu, lipcu i sierpniu do Gdańska, Poznania, Wrocławia, Krakowa, Warszawy i Żywca. I właśnie w Żywcach Leon Krześniak zagra 27 czerwca. Ale usłyszą go także mieszkańcy Ostródy – wystąpi tu 26 czerwca podczas Dni Morza. **BCL**

NARCIARZE WRÓCILI NA WZGÓRZA DYLEWSKIE

Taka zima zdarza się ostatnio rzadko i warto było wykorzystać okazję, by poszusować na nartach po Wzgórzach Dylewskich.

Śniegu napadało tyle, jak już dawno nie bywało, a warunki sprzyjają aktywnemu wypoczynkowi na świeżym powietrzu. Takiej okazji nie mógł zmarnować Jacek Tracz, niestrudzony popularyzator narciarstwa biegowego. Wspólnie ze Stowarzyszeniem Miłośników Wzgórz Dylewskich i gminą Ostróda zaprosił na piknik narciarski na Wzgórzach Dylewskich.

Po latach bez zim i latach przerwy biegacze ponownie spotkali się w Rybakówce w Wysokiej Wsi, by wspólnie cieszyć się zimową aurą i aktywnością na świeżym powietrzu. Tym razem uczestnicy wzięli udział w rajdzie bez rywalizacji sportowej – chodziło przede wszystkim o wspólną przeżycie i dobrą zabawę. Trasa licząca około 11,5 km była wymagająca,



Fot. Gmina Ostróda

pełna podjazdów i zjazdów, co stanowiło dodatkową atrakcję dla narciarzy.

Przy niewielkim mrozie i lekkich opadach śniegu kilkudziesięciu biegaczy wyruszyło na trasę, tworząc prawdziwie zimowy klimat na najwyższych wzgórzach Warmii i Mazur. Dla najmłodszych przygotowano również zimową niespodziankę – lekcję jazdy na nartach z instruktorem. Ostatnia tak śnieżna zima była sześć lat temu – tym bardziej tegoroczne warunki ucieszyły wszystkich fanów biegówek.

Przypomnijmy, że pierwszy zimowy Bieg Sasinów Jacek Tracz zorganizował 20 lat temu. Przez lata brak śniegu uniemożliwiał regularne organizowanie takich wydarzeń, aż do teraz. Tegoroczna zima pozwoliła na powrót narciarzy na Wzgórzach Dylewskie.

WOJSKO WZYWA!



W powiecie ostródzkim ruszyła 9 lutego kwalifikacja wojskowa. Kwalifikacja trwać będzie do 10 marca br. Miejsce pracy Powiatowej Komisji Lekarskiej w Ostródzie: Starostwo Powiatowe w Ostródzie, budynek Centrum Užyteczności Publicznej: sala: 232, 237, 238, 239, ul. Jana III Sobieskiego 9.

W tym roku na terenie powiatu obowiązek stawiennictwa dotyczy ponad 650 osób. Wszystkie otrzymały imienne wezwania. Stawienie się jest obowiązkowe. Trzeba zabrać ze sobą: dowód osobisty lub inny dokument tożsamości, dokumenty potwierdzające wykształcenie i kwalifikacje, posiadaną dokumentację medyczną.

Jak przebiega kwalifikacja? Po badaniach lekarskich i psychologicznych nastąpi określenie kategorii zdolności do służby wojskowej oraz informacja o możliwościach i formach służby wojskowej.

Wojsko zaprasza też ochotników. Do kwalifikacji mogą zgłosić się osoby, które ukończyły 18 lat oraz osoby z nieregulowanym stosunkiem do służby wojskowej.

Więcej informacji w Wojskowym Centrum Rekrutacji w Ostródzie, ul. Jana III Sobieskiego 2, tel. 261 326 570.

SKĄD WZIĘŁO SIĘ OKREŚLENIE „TRZASKAJĄCE MROZY”?



Fot. Nadleśnictwo Dobieszyn

Może słyszeliście kiedyś nieokreślony huk w mroźny wieczór w lesie? Wiecie od czego pochodzi? Leśnicy to wyjaśniają. W okresie niskich temperatur, a szczególnie ich dużych wahań, w miejscach nastłonecznionych zdarza się, że dochodzi do zjawiska pęknięcia pni drzew. Spowodowane jest to zmianą objętości tkanek w wyniku

zamarzania zgromadzonych w nich wody. Zjawisku temu towarzyszy huk z racji jej gwałtowności. Stąd powstało powiedzenie „trzaskające mrozy”.

Obecnej zimy z racji panujących temperatur są zwiększone szanse na występowanie tego zjawiska. Najbardziej podatne są na nie buk, wiąz, jesion, dąb. Po zaistnieniu zjawiska powstaje podłużna, pionowa blizna o nazwie listwy mrozowej. A co dalej dzieje się z takim drewnem? Czy drzewo jest skazane na śmierć, czy jakoś sobie radzi? Otóż już wiosną tworzą kallus, czyli tkankę przyraną, która w następnych latach zabliznia ranę i tworzy się taka blizna jak na zdjęciach, które są z profilu Nadleśnictwa Dobieszyn. Zanim drzewo zablizni ranę są duże szanse, że przez ranę zagnieżdżą się w drewnie różnego rodzaju patogeny, dlatego jest to groźne zjawisko dla drzew.

PRACA

1. Kierowca samochodu ciężarowego - (K/M) Żabi Róg
2. Spawacz, elektromonter, elektryk (K/M)- praca Kraj I Zagranica
3. Pomocnik monter wentylacji (K/M)- Morąg - Olsztyn
4. Pracownik(K/M) admin.-biurowy - Morąg
5. Kierowca samochodu ciężarowego (K/M)- kraj i zagranica- przewóz zwierząt
6. Specjalista(ka) ds. księgowości - Morąg
7. Kierowca autobusu (K/M)- Morąg
8. Kierowca samochodu ciężarowego (K/M)- Kraj i zagranica
9. Magazynier magazynu opakowań (K/M)- Morąg
10. Magazynier magazynu surowca (K/M)- Morąg
11. Specjalista-Specjalistka ochrony środowiska - Morąg
12. Montarzysta/ Montarzyska mebli - Morąg
13. Elektromechanik (K/M)- Morąg
14. Asystent (ka) technologa produkcji - Morąg
15. Automatyk-elektryk - (K/M) Morąg
16. Nauczyciel psycholog/psycholożka - Morąg
17. Operator maszyny pakującej (K/M) - Morąg
18. Kierownik warsztatu (K/M) - Morąg
19. Kierownik zmiany (K/M) - Morąg
20. Asystent kierownika (K/M) - Morąg
21. Stolarz maszynowy w branży meblowej (K/M) - Morąg
22. Operator CNC (K/M)- Morąg
23. Szwaczka maszynowa (K/M)- Morąg
24. Pomocnik budowlany - pomocnik dekarza (K/M) Bramka
25. Dekarz-(K/M)- Morąg
26. Operator wózka jezdniowego - Klonowy Dwór
27. Pracownik restauracji (K/M) - Sople
28. Magazynier w branży metalowej- (K/M)- Sople
29. Ślusarz-spawacz (K/M)- Sople
30. Piekarz (K/M)- Małdyty
31. Elektromechanik (K/M)- Klonowy Dwór.

RED

JEDYNKA KODO MORĄG KLUBEM ROKU

W plebiscycie Gazety Olsztyńskiej zwycięzcą i Klubem Roku została Jedynka Kodo Morąg. W ten sposób udowadnia, że ciężka praca i wsparcie sponsora naprawdę się opłacają.



Fot. Zbigniew Woźniak

Marek Smutek (Jedynka) i Marcin Tumas, prezes zarządu Warmińsko-Mazurskiej Specjalnej Strefy Ekonomicznej

Pięć lat temu szkolny klub z Morąga rywalizował w II lidze, natomiast olsztyńska Warmia w tym czasie występowała szczebel wyżej, czyli w Lidze Centralnej, marząc o powrocie do Superligi. Olsztynianie przekonali się jednak na własnej skórze, że zaplanować sportowy sukces jest bardzo trudno. W efekcie Warmia - zamiast zrobić krok do przodu - w 2023 roku spadła do I ligi. Jednocześnie Jedynka Kodo do tej ligi awansowała, co dla sympatyków sportu w Morągu było olbrzymim wydarzeniem. Do dzisiaj oba te kluby grają w I lidze i ich celem jest Liga Centralna. Jedynka już w poprzednim sezonie zgłaszała takie aspiracje, lecz seria kontuzji te plany zniweczyła. Trener Krzysztof Farjaszewski miał nadzieję, że w obecnych rozgrywkach jego podopieczni wreszcie wywalczą awans, niestety, okazało się, że tym razem ekipa z Żukowa zdominowała rozgrywki. W tej sy-

tacji Morąg na Ligę Centralną znowu będzie musiał poczekać co najmniej rok. — Cóż, taki jest sport, raz jest górką, a raz dołek. Nie da się cały czas wszystkiego wygrywać, ale awans wciąż jest naszym celem — przyznaje Emil Kopówka, właściciel firmy Kodo, która jest sponsorem tytularnym klubu. — Uważam, że jak się bierze udział w rozgrywkach, to celem zawsze powinno być zajęcie pierwszego miejsca lub chociażby miejsca dającego awans — jasno stawia sprawę trener Farjaszewski. — Po to przecież ciężko pracujemy, po to ściągamy do klubu chłopaków, którzy mają nas wzmocnić.

A te wzmocnienia są możliwe m.in. dzięki pomocy sponsora, dlatego za usługi pana Emila są nie do przecenienia, tak zresztą już cztery lata temu mówił onim prezes klubu Krzysztof Urbaszek: — Reaktywacja piłki ręcznej w Morągu jest zasługą kilku osób. Na pierwszym miejscu muszę wymienić firmę Kodo i jej

właściciela Emila Kopówkę. To jest sponsor hojny, który na dodatek jest przy wszystkich problemach zespołu. To robi, jak to się mówi, wielką robotę. A zaczęło się od Kopówki juniora, który trenował piłkę ręczną - dzięki temu Kopówka senior przyszedł kiedyś na mecz. Co prawda potem syn przerzucił się na trójbój siłowy, ale ojciec pozostał wierny piłce ręcznej, dzięki czemu w Morągu reaktywowano zespół seniorów, który już w 2023 roku awansował do I ligi. Sympatycy Jedynki nie mają wątpliwości - teraz nadszedł czas na Ligę Centralną. — Jesteśmy na to gotowi — twierdzi Emil Kopówka. — Cały czas pracujemy nad wzmocnieniami, a nasza sala spełnia warunki. Co prawda nie jest za duża, ale warto wiedzieć, że jeszcze rok temu superligowe Wybrzeże Gdańsk grało w hali, do której mogło wejść tylko 800 kibiców. U nas zmieści się mniej więcej połowa, czyli nie jest źle. **ŹRÓDŁO: GO**

NA SYGNALE

TRZECH POD WPŁYWEM

Jednego dnia policjanci zatrzymali troje kierowców pod wpływem alkoholu. Na terenie Morąga tuż przed godziną 11.30 morąscy kryminalni zauważyli 66-letniego mężczyznę, który według ich wiedzy mógł znajdować się pod wpływem alkoholu. Badanie stanu trzeźwości wykazało, że miał on w organizmie prawie 1 promil alkoholu. Kolejnego nietrzeźwego kierującego zatrzymali policjanci ruchu drogowego w miejscowości Małdyty. Przed godziną 19.00 funkcjonariusze skontrolowali 38-latkę, który poruszał się samochodem marki Skoda. Mężczyzna miał ponad 1 promil alkoholu w organizmie. Do trzeciego zatrzymania doszło na terenie gminy Morąg. 43-letnia kierująca oplem, na łuku drogi nie dostosowała prędkości do panujących warunków, straciła panowanie nad pojazdem, zjechała na przeciwległy pas ruchu, a następnie wpadła do rowu. Kobieta wróciła do domu, a jej auto pozostało w rowie. Policjanci dotarli do miejsca jej zamieszkania. W rozmowie z policjantami 43-latkę przyznała się do kierowania pojazdem. Badanie policyjnym alkomatem wykazało prawie 0,5 promila alkoholu w jej organizmie. Dodatkowo okazało się, że kobieta nie posiada uprawnień do kierowania pojazdami. Wszyscy staną przed sądem.

BYŁ POSZUKIWANY LISTEM GOŃCZYM

Morąscy kryminalni zatrzymali mężczyznę poszukiwanego listem gończym. Do zatrzymania doszło na terenie Elbląga. Mężczyzna ma do odbycia karę pozbawienia wolności w wymiarze 4 miesięcy. 41-latek od kilku miesięcy ukrywał się, ponieważ został skazany przez elbląski sąd na karę 4 miesięcy pozbawienia wolności za przestępstwo przy-

właszczenia rzeczy. Dzięki skrupulatnej pracy morąskich kryminalnych został zatrzymany. Obecność morąskich kryminalnych kompletnie go zaskoczyła. Mężczyzna trafił już do zakładu karnego, gdzie spędzi najbliższe 4 miesiące.

WŁAMALI SIĘ DO GARAŻU

Dzięki skutecznej pracy policjantów ustalono sprawców kradzieży z włamaniem do garażu, do której doszło we wrześniu ubiegłego roku na terenie gminy Miłakowo. Sprawa została wyjaśniona dzięki współpracy dzielnicowego i policjanta kryminalnego Posterunku Policji w Miłakowie. Funkcjonariusze ustalili dwóch mężczyzn w wieku 25 i 31 lat, podejrzewanych o dokonanie tego przestępstwa. Sprawcy dokonali kradzieży narzędzi o łącznej wartości około 2500 złotych. W miejscu zamieszkania jednego z mężczyzn, policjanci ujawnili skradzione mienie. Odzyskane przedmioty zostały zabezpieczone, a następnie zwrócone prawowitemu właścicielowi. Obaj mężczyźni usłyszeli zarzuty kradzieży z włamaniem i staną przed sądem.

ZNALEŻLI W AUCIE NARKOTYKI

Na terenie Morąga, policjanci miejscowego komisariatu zatrzymali do kontroli drogowej pojazd marki BMW. Za kierownicą auta siedział 20-letni mężczyzna. Podczas przeprowadzanej kontroli funkcjonariusze ujawnili przy kierującym narkotyki w postaci marihuany. W związku z podejrzeniem, że mężczyzna mógł prowadzić pojazd znajdując się pod działaniem środków odurzających, pobrano od niego krew do badania. Prawo jazdy 20-latkę zostało zatrzymane, a sam mężczyzna został osadzony w policyjnym areszcie.

**ŹRÓDŁO: POLICJA
OPRAC. WIWA**

STUDNIÓWKA 2026

W Zespole Szkół Licealnych w Morągu odbyła się studniówka. W balu przedmaturalnym wzięli udział uczniowie klas maturalnych z osobami towarzyszącymi oraz zaproszeni przez nich nauczyciele. Było świątecznie i uroczyste. Przyszli maturzyści przybyli na bal odświętnie ubrani. Nie zabrakło strojów wieczorowych. Pierwszym tańcem oczywiście był polonez.



PALIŁ SIĘ DOM W STRUŻYNIE

Pożar pochłonął dach budynku jednorodzinny w Strużynie (gm. Morąg). Pożar wybuchł 7 lutego około godz. 11.00. Stanowisko Kierownika Komendanta Powiatowego PSP w Ostródzie otrzymało zgłoszenie i do działań zadysonowano Ochotnicze Straże Pożarne z Strużyny, Kalnika i Królewa oraz 4 zastępy z Jednostki Ratowniczo-Gaśniczej w Morągu. Na miejscu strażacy zastali rozwinięty pożar

dachu budynku jednorodzinny. Podali 4 prądy gaśniczej wody: 2 wewnątrz budynku i 2 ze stanowisk sprawionych na drabinach przystawnych. W działaniach brało udział łącznie 14 strażaków Ochotniczych Straży Pożarnych gminy Morąg oraz 8 strażaków PSP z Jednostki Ratowniczo-Gaśniczej w Morągu. Działania zakończono o godz. 14.00. Na szczęście nikomu nic się nie stało.

WIWA



Fot. asp. Marek Bartoszewicz, PSP Ostróda



POTRZEBNA POMOC

Oddział Rejonowy Polskiego Czerwonego Krzyża w Morągu zwraca się z gorącą prośbą o pomoc w zaopatrzeniu osób potrzebujących w: ciepłe kurtki, ciepłe spodnie, swetry, czapki, szaliki, rękawice, kołdry, poduszki, koce, śpiwory oraz inne rzeczy chroniące przed zimnem. Wszystkie dary muszą być czyste i w dobrym stanie. Dary przyjmowane będą bezpośrednio w magazynie pomocy rzeczowej OR PCK w Morągu ul. Dworcowa 9, godziny przyjęć: 7:00–11:00, kontakt: 89 757 45 58. Każda pomoc ma ogromne znaczenie. Dziękujemy za okazane serce i wsparcie.

RED

ZAPRASZAMY DO KINA NARIE

Terminarz na luty

ZBUNTOWANA KSIĘŻNICZKA I EKIPA RATUNKOWA (DUBBING), OD LAT 7, WIELKA BRYTANIA/CYPR, FANTASY/ANIMACJA/PRZYGODOWY, 94 min.

• 12, 13 godz. 16:00

DALEJ JAZDA 2, OD LAT 10, POLSKA, KOMEDIA, 104 min.

• 12, 13 godz. 18:00 i 20:00

14, 19 godz. 18:00

• 15, 18, 20 godz. 20:00

ORZEŁEK IGGY, OD LAT 6, POLSKA, ANIMACJA/FAMILIJNY/PRZYGODOWY, 85 min.

• 14, 15 godz. 11:00 i 16:00

• 18, 19, 20 16:00

WIELKA WARSZAWSKA, OD LAT 15, POLSKA, DRAMAT/SPORTOWY/SENSACYJNY, 110 min.

• 14, 19 godz. 20:00

• 15, 18, 20 godz. 18:00

TANIE ŚRODY

Kino Cyfrowe „Narie” w Morągu oferta promocyjna. Bilety normalny – 16 zł, ulgowy – 14 zł, rodzinny – 13 zł. Przystępuje rodzinie min. 3 osoby (1-2 rodzic/opiekun + dziecko/dzieci), obowiązują wyłącznie na seanse filmowe rekomendowane do 7 roku życia.

RED

ZAPRASZAMY NA WARSZTATY

Zapraszamy do Miejskiej Biblioteki Publicznej w Morągu na wyjątkowe warsztaty kreatywne „Serce na sznurku – walentynkowy string art, które odbędą się w klimatycznej atmosferze zbliżających się walentynek. Tym razem obrazy wykonane niezwykłą techniką przy pomocy gwoździ i kolorowych nici. Podczas spotkania każdy uczestnik stworzy romantyczny motyw serca na naturalnym plastrze drewna, co nada pracy rustykalnego i ciepłego charakteru. Taki własnoręcznie wykonany drobiazg może stać się pięknym prezentem dla bliskiej osoby.

Kiedy: 13 lutego 2026 r (piątek), start godz. 16.00

Gdzie: MBP w Morągu, Dział dla Młodzieży NASTKA / Pracownia Orange.

Dla kogo: młodzież 11+

Liczba miejsc ograniczona.

RED

MOŻESZ ODDAĆ KREW

Oddział Rejonowy Polskiego Czerwonego Krzyża w Morągu, Zarząd Klubu HDK PCK KP PSP Ostróda JRG PSP w Morągu zaprasza na akcję honorowego krwiodawstwa Honorowych Dawców Krwi PCK oraz młodzież pełnoletnią. Dla krwiodawców dojeżdżających na akcję poboru krwi organizatorzy przewidzieli zwrot kosztów podróży w cenie biletu.

Akcja będzie:

• 13 lutego Internat ZSZiO Morąg ul. Leśna 6 godz. 8 - 11.30

• 27 lutego Morąski Dom Kultury ul. Mickiewicza 19 godz.

8.00 - 11.00.

RED

CYFROWA REWOLUCJA W LOKALNYM LECZNICTWIE

To przełomowy moment dla pacjentów i personelu medycznego. Dyrekcja szpitala oraz władze powiatu podpisały umowę z wykonawcą na kompleksową informatyzację placówki. Inwestycja opiewająca na ponad 7 milionów złotych ma całkowicie odmienić standardy obsługi i bezpieczeństwa leczenia.

W siedzibie Starostwa Powiatowego odbyło się uroczyste podpisanie dokumentów, które uruchamiają jedną z najważniejszych inwestycji technologicznych w historii lokalnej ochrony zdrowia. W spotkaniu uczestniczyli przedstawiciele dyrekcji szpitala, starosta oraz reprezentanci firmy wyłonionej w przetargu, która realizuje cyfrową transformację placówki.

Projekt opiera się na montażu finansowym łączącym środki zewnętrzne z funduszami własnymi samorządu: 6 mln zł pochodzi z Krajowego Planu Odbudowy (KPO), 1,3 mln zł to wkład własny zabezpieczony przez Starostwo Powiatowe w Działdowie.

Łączny koszt inwestycji to 7,3 mln zł, co pozwoli na zakup nowoczesnego sprzętu, wdrożenie zaawansowanych systemów operacyjnych.

Głównym celem zmian jest skrócenie kolejek i wyeliminowanie zbędnej biurokracji. Dzięki cyfryzacji przepływ informacji między oddziałami a przychodniami stanie się błyskawiczny.



foto: Ryszard Makszyński

— Inwestujemy w zdrowie i technologię, bo wiemy, że czas w medycynie to najcenniejsza waluta. Dzięki nowemu systemowi lekarz będzie miał natychmiastowy dostęp do pełnej historii choroby, wyników badań czy obrazowania cyfrowego, co skróci proces diagnostyczny do minimum — podkreślił Paweł Cieśliński - starosta działdowski podczas konferencji.

Kluczowe korzyści dla mieszkańców: sprawniej-

sze zarządzanie wizytami i e-skierowaniami, nowoczesne systemy archiwizacji eliminują ryzyko zagubienia dokumentacji papierowej a pacjenci będą mogli szybciej otrzymać informacje o stanie swojego zdrowia bez konieczności wielokrotnego odwiedzania placówki.

Informatyzacja to nie tylko komputery, to przede wszystkim zintegrowany ekosystem, który odciąży pielęgniarki i lekarzy od

wypełniania stosów dokumentów, pozwalając im skupić się na tym, co najważniejsze – na pracy z pacjentem.

Prace nad wdrożeniem systemu ruszą w najbliższych tygodniach. Wykonawca zapowiada, że proces będzie przebiegał etapowo, tak aby nie zakłócać bieżącej pracy szpitala.

RYSZARD MAKSYŃSKI

Więcej zdjęć na gazetaolsztynska.pl/dzialdowo



CAMINO SERCA W DZIAŁDOWIE

Sala Powiatowej Biblioteki Pedagogicznej w Działdowie wypełniła się po brzegi. Wszystko za sprawą niezwykłego gościa – Marzeny Łabuć, która przyjechała podzielić się swoją historią opisaną na kartach książki „Camino Serca”.



foto: Ryszard Makszyński

W miniony wieczór czytelnicy mieli okazję poznać kobietę o wielu talentach: hipnoterapeutkę, trenerkę mentalną, a przede wszystkim autorkę, która w swojej twórczości stawia na autentyczność i rozwój duchowy. Spotkanie, które poprowadziła Katarzyna Rychcik, szybko przerodziło się w głęboką rozmowę o poszukiwaniu siebie, odwadze i drodze – zarówno tej fizycznej, jak i wewnętrznej. Cieszy fakt, że wydarzenie odbiło się szerokim echem nie tylko wśród lokalnej społeczności. Informacja o spotkaniu przyciągnęła do biblioteki nie tylko mieszkańców Działdowa, ale również liczne grono gości z sąsiednich miejscowości. Świadczy to o ogromnym zapotrzebowaniu na tematykę związaną z dobrostanem psychicznym i literaturą, która niesie realne wsparcie w codziennym życiu.

Podczas spotkania Marzena Łabuć opowiadała o kulisach powstawania „Camino Serca”. Jako trenerka mentalna i hipnoterapeutka, autorka potrafi w unikalny sposób łączyć twardą wiedzę o mechanizmach ludzkiego umysłu z dużą wrażliwością.

— To nie była tylko promocja książki, ale prawdziwe spotkanie dusz — komentowała jedna z uczestniczek. Wieczór upłynął w atmosferze pełnej empatii, a po części oficjalnej autorka długo jeszcze rozmawiała z czytelnikami, podpisując egzemplarze książek i odpowiadając na pytania dotyczące treningu mentalnego oraz życiowej podróży.

RYSZARD MAKSYŃSKI

Więcej zdjęć na gazetaolsztynska.pl/dzialdowo

Redaktor naczelna
Zuzanna Leszczyńska
tel. 885 505 281

z.leszczynska@gazetaolsztynska.pl

Manager ds. reklamy
Anna Skuza
tel. 514 800 892

a.skuza@gazetaolsztynska.pl

POLICYJNY PRZEGLĄD TYGODNIA

Minione dni w powiecie działdowskim upłynęły pod znakiem zdecydowanych i często błyskawicznych reakcji policjantów. Od obywatelskiej postawy funkcjonariusza po służbie, przez interwencje wobec sprawców przemocy domowej, aż po serię zatrzymań kierowców bez uprawnień i pod wpływem alkoholu.

Policjant po służbie nie odwrócił wzroku

W poniedziałek, 9 lutego, funkcjonariusz prewencji z Komendy Powiatowej Policji w Działdowie, będący w czasie wolnym od służby, robił zakupy w jednym z dyskontów na terenie miasta. Przy kasie zauważył mężczyznę, który z pełnym koszykiem, bez płacenia, wybiegł ze sklepu. Reakcja była natychmiastowa – policjant ruszył w pościg i zatrzymał złodzieja w rejonie rampy sklepowej. Na miejsce wezwano patrol, który przejął sprawcę. Okazało się, że to 33-letni mieszkaniec Działdowa, który... tego samego dnia opuścił zakład karny. Skradziony towar, w tym alkohol o wartości ponad 1000 złotych, wrócił na półki, a mężczyzna po wytrzeźwieniu i złożeniu wyjaśnień odpowie za przestępstwo kradzieży.



foto: mat. policji/zdjęcie ilustracyjne

zgłoszeniu agresywnego zachowania 48-letniego mężczyzny wobec partnerki. Wobec sprawcy założono Niebieską Kartę, a w poniedziałek dzielnicowy wydał nakaz natychmiastowego opuszczenia wspólnie zajmowanego mieszkania oraz zakaz zbliżania się do pokrzywdzonej na odległość mniejszą niż 50 metrów. Mężczyzna przez najbliższe dwa tygodnie nie może wrócić do lokalu. To przykład działań, które mają realnie chronić ofiary przemocy i szybko odseparować je od sprawcy.

BLIK i przelew – oszustwo na prawie 11 tysięcy

W sobotę, 7 lutego, do Komisariatu Policji w Lidzbarku zgłosił się 35-letni mieszkaniec gminy Lidzbark, który padł ofiarą

oszustwa. Nieznana osoba, wprowadzając go w błąd, wyłudziła kod BLIK, a następnie nakłoniła do wykonania przelewów na wskazane konto. Straty wyniosły łącznie niemal 11 tysięcy złotych. Policja po raz kolejny apeluje o ostrożność – oszuści nie robią przerw i bez skrępowań wykorzystują zaufanie ofiar.

Bez prawa jazdy i po alkoholu

Działdowscy policjanci mieli pełne ręce roboty także na drogach. W piątek zatrzymano 30-letniego mieszkańca gminy Rybno kierującego chevroletem bez uprawnień. Chwilę później w Działdowie wpadł 36-latek jadący volkswagenem – również bez prawa jazdy. Kolejny, 26-letni mieszkaniec gminy Działdowo, prowadził bmw bez wymaganych uprawnień. W każdym przypadku sprawa trafi do sądu.

Nie zabrakło też alkoholu za kierownicą. W sobotę w Burkacie policjanci zatrzymali 33-latkę, który przekroczył prędkość, aban-

danie wykazało 0,4 promila alkoholu. Mężczyźnije przeważnie dalszą jazdę. Tego samego dnia w Lidzbarku wpadł 37-letni kierowca bmw z wynikiem ponad 0,5 promila. Jak się okazało, miał również zatrzymane prawo jazdy jako dłużnik alimentacyjny.

Poszukiwani trafili za kratki

Piątek i sobota przyniosły także serię zatrzymań osób poszukiwanych. W Działdowie policjanci zatrzymali dwóch mężczyzn w wieku 35 i 44 lat, poszukiwanych przez sądy w Działdowie i Kętrzynie. Jeden z nich spędzi w zakładzie karnym 6 miesięcy za groźby karalne, drugi 5 miesięcy za niealimentację.

W sobotę zatrzymano także 61-latkę poszukiwaną przez Sąd Rejonowy w Mławie – ma do odbycia 96 dni kary. Tego samego dnia w ręce policjantów wpadł jeszcze 44-letni mężczyzna poszukiwany przez prokuraturę w Warszawie celem ustalenia miejsca pobytu – po wykonaniu czynności został zwolniony. **KPP, RED.**

W RYBNE ZAGRAJĄ DLA DZIECI



Fot. Izabela Olszowska

22 marca w hali OSiR w Rybnie odbędzie się wyjątkowe sportowe wydarzenie – Charytatywny Turniej Halowej Piłki Nożnej „W Rybnie gramy i dzieciom pomagamy” o Puchar Prezesa GSZS Delfina Rybno Jana Rozentalskiego. Start rozgrywek zaplanowano na godzinę 9:00. Organizatorzy zapraszają drużyny oraz kibiców do udziału w inicjatywie, która łączy sportową rywalizację z pomocą potrzebującym. Celem turnieju jest nie tylko propagowanie zdrowego stylu życia i upowszechnianie kultury fizycznej, ale także rozwijanie ducha fair play i promocja Gminy Rybno. Najważniejszy jest jednak wymiar charytatywny – wszystkie zebrane środki zostaną przekazane na rzecz Polskiego Stowarzyszenia na rzecz Osób z Niepełnosprawnością Intelktualną (PSONI) Koto w Działdowie. Organizatorzy przewidzieli udział maksymalnie 16 drużyn. Zespoły mogą zgłaszać się do wyczerpania miejsc pod numerem telefonu 506 231 242 lub drogą mailową sis/_rybno@op.pl. Wpisowe wynosi 250 zł od drużyny. Każda ekipa składa się z 10 zawodników – czterech grających w polu, bramkarza oraz maksymalnie pięciu rezerwowych. Mecze rozgrywane będą w systemie czterech grup po cztery zespoły, a do fazy finałowej awansują dwie najlepsze drużyny z każdej grupy. Spotkania potrwać po 10 minut. Na uczestników czekają puchary dla czterech najlepszych drużyn, medale dla trzech najlepszych zespołów oraz statuetki indywidualne dla najlepszego bramkarza, zawodnika i strzelca turnieju. Organizatorzy zapewniają opiekę medyczną, techniczną oraz profesjonalne sędziowanie. Każda drużyna zobowiązana jest do zapoznania się z regulaminem i przestrzegania zasad.

Turniej organizują: grupa młodzieżowa „W Rękach Młodych”, Zespół Szkół w Rybnie, Zakład Usług Leśnych Jana Rozentalskiego. Organizatorzy podkreślają, że będzie to dzień pełen sportowych emocji, integracji i pomocy. – Gramy razem, by pomóc dzieciom – zapraszają wszystkich do udziału w tym wyjątkowym wydarzeniu. **RED**

REKLAMA

Gn.6840.14.2025

STAROSTA DZIAŁDOWSKI

informuje, że w dniu 5 lutego 2026 r. wywieszono w siedzibie Starostwa Powiatowego w Działdowie przy ul. Skłodowskiej 15A oraz na stronach internetowych www.dzialdowo.starostwo.gov.pl i powiatdzialdowski.pl, a także na stronie Biuletynu Informacji Publicznej Wojewody Warmińsko-Mazurskiego na okres 21 dni wykaz nieruchomości przeznaczonej do sprzedaży – działki gruntu położonej w obrębie Dźwierznia, gmina Iłowo-Osada, oznaczonej nr. 13/11.

Starosta Działdowski
/-/ mgr inż. Paweł Cieśliński

HISTORIA MIŁOŚCI OSIECKIEJ I PRZYBORY OŻYJE W BIBLIOTECE

Miłość, poezja i słowo – w takiej atmosferze zapowiada się kolejne spotkanie z cyklu „Teatr przy stoliku”, na które zaprasza Miejska Biblioteka Publiczna w Działdowie. Już 16 lutego o godzinie 18.00 czytelnicy i miłośnicy teatru będą mogli uczestniczyć w wyjątkowym spektaklu poświęconym jednej z najbardziej fascynujących relacji w historii polskiej kultury. Na bibliotecznym scenie zaprezentowana zostanie sztuka

„Na całych połaciach – My”, opowiadająca o burzliwym, długo skrywanym związku Agnieszka Osiecka i Jeremi Przybora. Ich relacja, pełna namiętności, intelektualnej bliskości i artystycznego dialogu, rozgrywała się na początku lat 60. XX wieku – w czasie intensywnych przemian kulturowych i obyczajowych. Osiecka – młoda, bezkompromisowa poetka związana z Studenckim Teatrem

Satyryków – i Przybora – dystygowany współtwórca „Kabaretu Starszych Panów” – różnili się niemal wszystkim. Łączyło ich jednak głębokie umiłowanie słowa, poezji oraz wzajemny podziw dla własnej twórczości. To właśnie ten dialog emocji i literatury stanowi o sile spektaklu. W rolę bohaterów wcielią się Wiesława Szymańska-Niemaszek oraz Marian Czarkowski, aktorzy Teatr im. Stefana Ja-

racza w Olsztynie, którzy od lat z powodzeniem występują na scenach teatralnych regionu i kraju. Aktorów przedstawi Elżbieta Lenkiewicz. Spotkanie odbędzie się w siedzibie Miejskiej Biblioteki Publicznej w Działdowie przy ul. Wolności 64A. Wstęp na wydarzenie jest wolny, co czyni je doskonałą propozycją na zimowy wieczór dla wszystkich miłośników literatury, teatru i historii polskiej kultury.



DZIAŁDOWO ŚWIĘTUJE SUKCESY SWOICH MISTRZÓW!

To był wieczór pełen emocji, dumy i sportowej pasji. W miniony weekend poznaliśmy laureatów 49. Plebiscytu na Sportowca Roku Miasta Działdowo za rok 2025. Galę, która zgromadziła elitę lokalnego sportu, poprowadził dyrektor MOSiR, Kacper Leśny, a obecność gości specjalnych nadała wydarzeniu wyjątkowego prestiżu.

Uroczystość otworzył dyrektor Kacper Leśny, podkreślając, że działdowscy sportowcy są najlepszą wizytówką miasta na arenach krajowych i międzynarodowych. Najważniejszym punktem wieczoru było wręczenie pamiątkowych statuetek. Tego zaszczytnego obowiązku dopełnił Burmistrz Miasta Działdowo wraz z gościem honorowym – Niną Patalon, selekcjonerką reprezentacji Polski kobiet w piłce nożnej, której obecność była wielką inspiracją, szczególnie dla młodych adeptów sportu.

W głównej kategorii, Sportowiec Roku, bezkonkurencyjny okazał się mistrz celuloidowej piłeczki – Jakub Dyjas. Tuż z nim uplasował się przedstawiciel piłki nożnej, Przemysław Kalisz,



a podium zamknął kolejny tenisista stołowy, Samuel Kulczycki. Wysokie lokaty zajęły również lekkoatletki: Martyna Konarzewska oraz Maria Cytła.

Tytuł Młodzieżowego Talentu Roku powędrował do Antoniego Wojsyka (piłka nożna), który wyprzedził Fabiana Szczepańskiego (tenis stołowy) oraz Lenę Szymańską (lekka atletyka). To zestawienie pokazuje, że przyszłość działdowskiego sportu opiera się na bar-

dzo solidnych fundamentach w wielu dyscyplinach. Za sukcesami zawodników zawsze stoją ich mentorzy. W kategorii Trener Roku triumfował Michał Dziubański, architekt sukcesów działdowskich tenisistów stołowych. Doceniono również pracę Jacka Cytła (lekka atletyka) oraz Adriana Kowalkowskiego (kickboxing). Prawdziwą ulubienicą publiczności została Dominika Brzozowska (taekwondo), zdobywając

tytuł Najpopularniejszego Sportowca Roku. Z kolei miano Sportowej Inicjatywy Roku trafiło do grupy Morsy Działdowo, która od lat promuje zdrowy tryb życia i hartowanie ducha. Wszystkim nagrodzonym serdecznie gratulujemy i życzymy kolejnych sukcesów w jubileuszowej, 50. edycji plebiscytu!

RYSZARD MAKSYŃSKI

49. PLEBISCYTU NA SPORTOWCA ROKU MIASTA DZIAŁDOWA ZA ROK 2025

Kategoria I. Sportowiec roku:

- 1 miejsce – Jakub Dyjas – tenis stołowy
- 2 miejsce – Przemysław Kalisz – piłka nożna
- 3 miejsce – Samuel Kulczycki – tenis stołowy
- 4 miejsce – Martyna Konarzewska – lekka atletyka
- 5 miejsce – Maria Cytła – lekka atletyka



foto: Nagrodzeni sportowcy

Nagrodę w kat. Najpopularniejszy Sportowiec roku odebrali rodzice Dominiki Brzozowskiej

Kategoria II. Młodzieżowy Talent roku:

- 1 miejsce – Antoni Wojsyk – piłka nożna
- 2 miejsce – Fabian Szczepański – tenis stołowy
- 3 miejsce – Lena Szymańska – lekka atletyka
- 4 miejsce – Amelia Pazik – tenis stołowy
- 5 miejsce – Julia Panek – piłka nożna

Kategoria III. Trener roku:

1. miejsce – Michał Dziubański – tenis stołowy
 2. miejsce – Jacek Cytła – lekka atletyka
 3. miejsce – Adrian Kowalkowski – kickboxing
- Kategoria IV. Najpopularniejszy Sportowiec roku: Dominika Brzozowska – taekwon-do
- Kategoria V. Sportowa Inicjatywa roku: Morsy Działdowo

WIĘCEJ ZDJĘĆ NA GAZETAOLSZTYNSKA.PL/DZIAŁDOWO

ŚWIĘTO KOSZYKÓWKI W SERCU MIASTA

W minioną niedzielę, 8 lutego, hala Zespołu Szkół nr 4 w Działdowie tętniła życiem, sportową rywalizacją i niesamowitą energią. Zakończyła się VIII edycja Ogólnopolskiego Turnieju Koszykówki Dziewcząt „DZIAŁDOWO BASKET CUP 2026”. Przez trzy dni 250 młodych zawodniczek udowodniło, że pasja do basketu nie zna granic.

Tegoroczna edycja, zorganizowana przez Jakuba Pietrzaka, przyciągnęła do Działdowa aż 16 zespołów z całego kraju. Rywalizacja toczyła się równolegle w dwóch kategoriach wiekowych (roczniki 2012 i 2015) na dwóch halach sportowych. Turniej od lat cieszy się renomą jednej z najlepiej zorganizowanych imprez tego typu w Polsce, co potwierdzają entuzjastyczne opinie trenerów oraz samych koszykarek. — To nie tylko punkty na tablicy, to przede wszystkim integracja, nauka zasad fair play i zbieranie bezcennego doświadczenia na parkiecie — podkreślali obserwatorzy zmagania. W roczniku 2012



bezkonkurencyjne okazały się zawodniczki MUKS Piaseczno, które w finałowej drabince wyprzedziły gospodynie z UKS Sokół Działdowo. Podium zamknęła ekipa MKS Batory Białystok. Z kolei w kategorii młodszej (rocznik 2015) powody do dumy dali nam lokalni kibice – złoty puchar wywalczyły dziewczęta z UKS Sokół Działdowo, pokonując w klasyfikacji końcowej UKS Nenufar 5 Etł oraz TBA Łomianki.

RYSZARD MAKSYŃSKI

Klasyfikacje końcowe:

Dziewczęta r. 2012:

1. MUKS Piaseczno
2. UKS Sokół Działdowo
3. MKS Batory Białystok



foto: Ryszard Makszyński

Nagrody indywidualne

– Rocznik 2012:

MVP Turnieju: Zofia Pogorzelska (MUKS Piaseczno)
Najlepsza Rozgrywająca: Pola Ossowska (UKS Sokół Działdowo)
Najlepsza Obrończyni: Patrycja Dutko (MKS Batory Białystok)

Więcej zdjęć na gazetaolsztyńska.pl/dzialdowo

Dziewczęta r. 2015

1. UKS Sokół Działdowo
2. UKS Nenufar 5 Etł
3. TBA Łomianki

Nagrody indywidualne – Rocznik 2015:

MVP Turnieju: Helena Pietrzak (UKS Sokół Działdowo)
Najlepsza Rozgrywająca: Olga Ratkiewicz (Nenufar 5 Etł)
Najlepsza Obrończyni: Karolina Łapińska (TBA Łomianki)

POWIAT BARTOSZYCKI LIDEREM BEZPIECZEŃSTWA – PIERWSZY W WOJEWÓDZTWIE MAGAZYN OCHRONY LUDNOŚCI I OBRONY CYWILNEJ JUŻ OTWARTY

Bartoszyce stały się miejscem ważnej debaty o bezpieczeństwie mieszkańców regionu. Podczas dorocznej narady funkcjonariuszy Komendy Powiatowej Państwowej Straży Pożarnej nie tylko podsumowano działalność służb w minionym roku, ale również oficjalnie oddano do użytku nową, kluczową infrastrukturę oraz przekazano nowoczesne pojazdy dla służb ratunkowych.

Roczna narada odbyła się w Klubie Garnizonowym w Bartoszycach. W spotkaniu uczestniczyli m.in. senator RP Jerzy Wcisła, wojewoda warmińsko-mazurski Radosław Król, starosta powiatu bartoszyckiego Elżbieta Zabłocka, przedstawiciele samorządów, zaproszeni goście, a także kadra kierownicza i funkcjonariusze Państwowej Straży Pożarnej.

Podczas wystąpienia Komendant Powiatowy PSP przedstawił szczegółowe statystyki za ubiegły rok. Podkreślił wysoki poziom profesjonalizmu strażaków, którzy skutecznie działali nie tylko przy gaszeniu pożarów, ale również w akcjach ratownictwa technicznego i medycznego. Zwrócono uwagę na rosnącą liczbę



Fot. Starostwo Powiatowe w Bartoszycach

interwencji oraz znaczenie ciągłego doposażania jednostek w nowoczesny sprzęt. Podczas uroczystości otwarcia Wicestarosta Bartoszycki dr Paweł Wójcik podkreślił, że inwestycja jest dowodem na to, iż skuteczny samorząd opiera się na współpracy i wspólnocie. Zaznaczył, że tylko działając razem – jako jedna wspólnota samorządowa – można realizować przedsięwzięcia o tak dużym znaczeniu dla bezpieczeństwa mieszkańców. Czego owocem jest nowy magazyn inowa karetki dla Szpitala Powiatowego w Bartoszycach.

Po zakończeniu narady uczestnicy udali się na teren Komendy Powiatowej Państwowej Straży Pożarnej w Bartoszycach,

gdzie odbyło się uroczyste otwarcie nowego – pierwszego w województwie – magazynu ochrony ludności i obrony cywilnej. Na budowę magazynu KPPSP w Bartoszycach pozyskała dofinansowanie o wartości 3 339 001,02 zł w ramach Programu Ochrony Ludności i Obrony Cywilnej na lata 2025-2026. Magazyn będzie wykorzystywany w sytuacjach kryzysowych (np. silne huragany, powodzie i zalania). W magazynie przechowywane będą środki i wyposażenie niezbędne do zapewnienia bezpieczeństwa, wsparcia oraz zaspokojenia podstawowych potrzeb mieszkańców. W szczególności będzie to sprzęt ratowniczy i zabezpieczający (np. agregaty prądotwórcze,



pompy do wody, nagrzewnice, namioty, łóżka polowe), środki ochrony indywidualnej (np. kombinezony ochronne, maski filtrujące, kamizelki odblaskowe, środki dezynfekcji), wyposażenie medyczne i sanitarne oraz zaopatrzenie kryzysowe (np.

zapasy wody pitnej, żywność o długim terminie przydatności, środki czystości).

Wydarzenie stało się również okazją do doposażenia jednostek w nowoczesny sprzęt transportowy: Komenda Powiatowa Państwowej Straży Pożarnej

otrzymała dwa nowe samochody kwatermistrzowskie, łódź ratowniczą. Natomiast flota medyczna Szpitala Powiatowego w Bartoszycach wzbogaciła się o nowoczesną karetkę pogotowia wraz z wyposażeniem.

Podkreślano, że inwestycje w infrastrukturę i sprzęt służb ratunkowych to realne działania na rzecz bezpieczeństwa mieszkańców oraz podnoszenia jakości reagowania w sytuacjach zagrożenia.

Nowy ambulans został sfinansowany z dotacji celowej Wojewody Warmińsko-Mazurskiego w wysokości 500 tys. zł., środków własnych Powiatu Bartoszyckiego w wysokości 179 tys. zł., ze środków własnych: Gminy Bisztynek – 30 tys. zł., Gminy Sępól – 11 tys. zł., Gminy Górowo Iławeckie – 30 tys. zł., oraz ze środków własnych Szpitala Powiatowego w Bartoszycach w wysokości – 21 348,24 zł.

– Serdecznie dziękujemy wszystkim samorządom za wsparcie, dzięki temu Powiat jest liderem w pozyskiwaniu środków na zwiększenie bezpieczeństwa w regionie – mówi Elżbieta Zabłocka, Starosta Bartoszycki.

W DOMU TRZYMAŁ POCISK MOŹDIERZOWY Z ZAPALNIKIEM

W czwartek, 5 lutego 2026 roku, tuż przed godziną 17:00 do Komendy Powiatowej

Policji w Bartoszycach zgłosił się listonosz. Mężczyzna zakończył już pracę i nie przyniósł korespondencji, lecz niepokojącą informację. Podczas doręczania przesyłek w jednym z mieszkań w Bartoszycach zauważył przedmiot przypominający niewybuch. Zrobił jego zdjęcie, jednak nie mając pewności co do swoich podejrzeń, nie wezwał od razu

służb. Sprawa nie dawała mu jednak spokoju, dlatego postanowił poinformować o wszystkim policjantów. Pod wskazany adres natychmiast udali się funkcjonariusze. Ustalili, że 47-letni mieszkaniec Bartoszyc znalazł podejrzany przedmiot w lesie i przyniósł go do domu. Początkowo przechowywał

go na półce pod telewizorem, a później przeniósł na ganek. Jak tłumaczył, zamierzał go „odrestaurować” i pomalować, aby służył jako ozdoba. Na miejsce skierowano policyjnych pirotechników. Specjaliści potwierdzili, że ujawniony przedmiot to pocisk moździerzowy z czasowym zapalnikiem. Choć w tej sytuacji nie było konieczności

ewakuacji mieszkańców, znalezisko mogło stanowić poważne zagrożenie w przypadku nieostrożnego obchodzenia się z nim lub prób manipulacji przy zapalniku. Z uwagi na konieczność procesowego zabezpieczenia niewybuchu, po pocisk przyjechali policyjni kontrterrorysty. Do czasu ich przyjazdu przedmiot zabezpieczali policjanci

z Bartoszyc. Kolejne czynności w tej sprawie ustalą, czy zabezpieczony pocisk jest przyrządem wybuchowym, co determinuje odpowiedzialność mężczyzny za jego bezprawne posiadanie. Za przestępstwo posiadania substancji i przyrządów wybuchowych grozi nawet do 8 lat pozbawienia wolności.

RED/KPP BARTOSZYCE

Redaktor wydania
Sylwester Kasprowicz
tel. 506 231 242
s.kasprowicz@gazetaolsztynska.pl
Specjalistka ds. reklamy
Bernadeta Małachowska
tel. 514 800 932
bartoszyce@gazetaolsztynska.pl



DLACZEGO GÓROWO JEST IŁAWECKIE?

Co ma piernik do wiatraka a Górowo Iławeckie do Iławy? Nic nie ma. A dokładniej nie ma nic do tej znanej nam, leżącej nad Jeziorakiem. Ale ma do tej od krwawej bitwy.



na śmierć ogromnych mas swoich żołnierzy. Stwierdził, że zmagania pod Pruską Iławą nie były bitwą, ale rzezią — pisze Tomasz Strzeżek w tekście "Wojny napoleońskie w Prusach Wschodnich".

Napoleon przed bitwą zatrzymał się w Landsbergu, który leży dwadzieścia parę kilometrów na południe od Pruskiej Iławy. Wtedy oba miasta leżały w jednym państwie. Teraz przedziela je granica.

Landsberg wojska rosyjskie zajęły 4 lutego 1945 roku. Miasto specjalnie od walk nie ucierpiało, ale Rosjanie po jego zdobyciu zniszczyli wiele budynków. 10 lutego zajęli Iławkę.

Przedstawiciele polskiej administracji w obu miastach pojawili się dopiero w połowie czerwca 1945 roku. Bo wtedy granica polsko-rosyjska miała przebiegać kilkanaście kilometrów bardziej na północ niż obecnie.

— Do Pruskiej Iławki przybyliśmy dn. 18 VI 1945 r...Komendant wojenny miasta major gwardii Małachow...i jego zastępca przyjęli nas bardzo serdecznie... Miasto...jest w znacznej części zniszczone. Domów nadających się na urzędy i zamieszkania jest znikoma ilość...Dnia



Fot. Bagrationowsk (Iława-Pruska)

19 czerwca udaliśmy się do Landsberga miasteczka położonego centralnie w powiecie i mniej zniszczonego. Po bliższym rozpoznaniu postanowiłem tutaj umieścić siedzibę starostwa — raportował ówczesny starosta iławki Paweł Gagatko z „Landsberga”.

I dodawał: „W dniu 27 czerwca...został dokonany akt przekazania terenu powiatu Pruska Iława... przedstawicielom Rządu Rzeczypospolitej Polskiej...Przebieg uroczystości upłynął w nastroju bardzo podniosłym i bardzo serdecznym. Wzniesiono szereg toastów ze

strony gości na cześć Rzeczypospolitej Polskiej, współpracy sąsiedzkiej i braterstwa narodów słowiańskich. Znaszej strony na cześć wielkiego Marszałka Stalina, jego dzielnej Armii Czerwonej itd.”.

Tak było w czerwcu. Granica miała wtedy przebiegać na północ od Iławki. 16 października Rosjanie zmienili jednak zdanie i poinformowali starostę iławki, że granica będzie przebiegać kilometr, ale na południe od Iławki.

— Zakładamy protest przeciwko takim poczynaniom i wręczamy go przedstawicielom władzy rosyjskiej ZSRR stacjonującemu w Pruskiej Iławie — raportował następnego dnia starosta Paweł Gagatko. Oczy-

wicie protest na nic się zdał. Zresztą Rosjanie tak samo zrobili na przykład z Świętą Siekierką (Mamonowo) czy Gierdawami (Żelaznodorożny), które też ostatecznie znalazły się po stronie rosyjskiej.

Jednak formalnie jednak strona polska przekazała ZSRR Pruską Iławę dopiero w grudniu 1945 roku. I to od tej Iławki Górowo nazywa się Iławeckim. Zresztą to tam przeniesiono ostatecznie siedzibę powiatu z Iławki. Górowo było stolicą powiatu iławki do 1959, potem jeszcze przez dwa lata górowskiego, potem powiat wchłonęły Bartoszyce. A Iława Pruska nazywa się teraz Bagrationowsk a jej południowa część przylega do granicy. **IGOR HRYWNA**



Dzisiaj to rzecz oczywista, że zaraz za Braniewem, Bartoszycami czy Węgorzewem zaczyna się Rosja. Jednak 81 lat temu na terenie ówczesnych Prus Wschodnich mało co było pewne. Jak choćby to, jaką nową nazwę dostanie Preußische Eylau. Czy jego nowa nazwa będzie pisana alfabetem łacińskim czy też cyrylicą.

Pruska Iława nie była anonimowym miejscem na militarnej mapie świata. 7 i 8 lutego 1807 roku armia Napoleona stoczyły tam krwawą bitwę z wojskami rosyjskimi i pruskimi. Padło w niej lub zostało rannych prawie 50 tysięcy żołnierzy. Była to jedna z najkrwawszych bitew epoki napoleońskiej. — Widok pobojowiska poruszył nawet Napoleona przyzwyczajonego do wysyłania

PIJANY SYN TERRORYZOWAŁ RODZINĘ

We wtorek, 3 lutego 2026 roku, w jednym z domów na terenie gminy Bartoszyce doszło do poważnej awantury domowej wywołanej przez 26-letniego mężczyznę. Matka, ojciec oraz brat zgłosili policji, że pijany domownik wszczął agresję — wyzywał ich, szarpał za ubrania, popychał, uderzał w różne części ciała oraz kierował pod ich adresem groźby popełnienia przestępstwa. Mężczyzna znajdował się pod wpływem

alkoholu i został zatrzymany przez funkcjonariuszy. Rodzina została objęta procedurą „Niebieskiej Karty”, a po krzywdzeni złożyli zawiadomienie o podejrzeniu popełnienia przestępstwa znęcania się fizycznego i psychicznego. W czwartek, 5 lutego 2026 roku, dzielnicowi wydali wobec 26-latkowi policyjny nakaz natychmiastowego opuszczenia mieszkania oraz zakaz zbliżania się i kontaktowania z pokrzywdzonymi.

Prokurator zastosował również środki zapobiegawcze — zobowiązał mieszkańca gminy Bartoszyce do wyprowadzki z domu, objął go policyjnym dozorem oraz nakazał regularne stawiennictwo w komendzie policji. Za przestępstwo znęcania się fizycznego i psychicznego nad osobami najbliższymi 26-latkowi grozi kara do 5 lat pozbawienia wolności.

RED/KPP BARTOSZYCE

KONDOLENCJE

Pani **Czesławie**
Orłowskiej-Staniszwskiej

wyrazy głębokiego współczucia z powodu śmierci

Mamy

składają Dyrekcja i Pracownicy Warmińsko-Mazurskiego
Ośrodka Doradztwa Rolniczego z siedzibą w Olsztynie

ODESZŁA IRENA SZCZEPAŃSKA. PRZEDSIĘBIORCZYNI, MISTRZYNI RZEMIOSŁA, WYCHOWAWCZYNI POKOLEŃ CUKIERNIKÓW

Zmarła Irena Szczepańska – wieloletnia przedsiębiorczyni, mistrzyni rzemiosła cukierniczego i osoba silnie związana ze środowiskiem lokalnym Lubawy. Odeszła 7 lutego 2026 roku w wieku 81 lat. Przez lata pracy zawodowej i działalności społecznej zapisała się jako jedna z osób współtworzących lokalne rzemiosło oraz przedsiębiorczość.

Od jednoosobowej pracowni do rodzinnej firmy

Irena Szczepańska w 1992 roku założyła jednoosobową firmę cukierniczą „Irmag”. Już po roku działalności zatrudniła pierwszego pracownika, a wraz z rozwojem zakładu systematycznie zwiększała zatrudnienie. Obecnie Irmag sp. z o.o. funkcjonuje jako firma rodzinna, zatrudniająca 48 pracowników. Funkcję Prezesa Zarządu pełniła Irena Szczepańska, a udziałowcami są jej dzieci – córka Magdalena i syn Jarosław. Zakład specjalizował się w produkcji wyrobów cukierniczych sprzedawanych na terenie kilku powiatów. Produkty firmy były sygnowane znakiem Dziedzictwa Kulinarne Warmii, Mazur i Powiśla.

Wychowała dziesiątki młodych rzemieślników

Z działalnością zawodową ściśle łączyła edukację młodych ludzi. Prowadziła szkolenia uczniów w zawodzie cukiernika, a pozytywnym wynikiem egzaminu naukę ukończyło 76 uczniów. W latach 2011–2012 uczestniczyła w projekcie „Lider kształcenia zawodowego”, realizowanym przez Centrum Szkoleniowo-



foto: archiwum Cechu i UM Lubawa

-Doradczę Lider w Olsztynie, współfinansowanym ze środków Europejskiego Funduszu Społecznego.

Od 1993 roku była członkiem Cechu Rzemieślników i Przedsiębiorców w Lubawie. Aktywnie uczestniczyła w życiu organizacji i – jak podkreślono we wspomnieniu cechu – „zapamiętana zostanie jako osoba bardzo przedsiębiorcza, zdeterminowana i pracowita”, która wielokrotnie uświetniała spotkania rzemieślnicze swoimi wyrobami.

Liczne odznaczenia i wyróżnienia

Za działalność na rzecz rzemiosła i szkolenia uczniów została uhonorowana wieloma

odznaczeniami. Otrzymała m.in. Wojewódzką Honorową Odznakę Rzemiosła w 1998 roku, Honorową Odznakę Rzemiosła w 2010 roku, Srebrny Medal im. Jana Kilińskiego w 2017 roku, Złoty Medal im. Jana Kilińskiego „Za zasługi dla Rzemiosła Polskiego” w 2021 roku oraz Złotą Odznakę Mistrza za szkolenie uczniów w rzemiosle w 2023 roku. W 2024 roku została wyróżniona tytułem „Zasłużony dla Miasta Lubawy”.

Była także osobą zaangażowaną społecznie – wspierała lokalne wydarzenia, w tym inicjatywy szkolne, festiwal Cittaslow oraz działania Młodzieżowej Rady Miasta.

Ostatnie pożegnanie

Uroczystości pogrzebowe odbyły się 10 lutego 2026 roku. Rozpoczęły się o godzinie 11.00 modlitwą różańcową w Domu Pogrzebowym przy ul. Borek 4 w Lubawie. Następnie o godzinie 12.00 odprawiona została Msza żałobna w kościele św. Anny w Lubawie. Po nabożeństwie Irena Szczepańska została pochowana na cmentarzu parafialnym w Lubawie.

W środowisku rzemieślniczym i wśród mieszkańców zapamiętana po zostanie jako osoba, która współtworzyła historię lokalnego przedsiębiorczości rzemiosła.

AL

DZIEŃ KOBIET W POMIERKACH

POMIERKI W świetlicy wiejskiej w Pomierkach odbyło się wyjątkowe spotkanie z okazji zbliżającego się Dnia Kobiet, przygotowane przez sółtysa Piotra Roszczyńskiego oraz członków Rady Soteckiej – Dariusza Duńskiego, Monikę Duńską i Bożenę Roszczyńską.

W wydarzeniu uczestniczyło liczne grono mieszkanki wsi. Spotkanie rozpoczęło się od serdecznych życzeń złożonych przez sółtysa, po których wzniesiono toast oraz wspólnie odśpiewano „Sto lat”. W dalszej części Rada Sotecka przygotowała dla uczestniczek ciepły posiłek, a także kawę i herbatę. Nie

zabrakło również słodkiego akcentu – tradycyjnego tortu śmietanowego. Zwieńczeniem spotkania była wspólna zabawa taneczna, która trwała do późnych godzin wieczornych. Rada Sotecka jeszcze raz składa wszystkim Paniom najserdeczniejsze życzenia, dziękując za wspólnie spędzony, wyjątkowy czas.

AL

SZYNAKA MEBLE ZOSTAJE Z GKS WIKIELEC. WSPÓŁPRACA NA KOLEJNY OKRES



foto: Szynaka Meble

SPORT Przedstawiciele firmy Szynaka Meble poinformowali o kontynuacji współpracy z GKS Wikielec. Firma podkreśla, że relacja z klubem to nie tylko sponsoring, ale także wspólne wartości, pasja do sportu i zaangażowanie w inicjatywy lokalne. Wsparcie dla GKS Wikielec ma szerszy wymiar niż klasyczna współpraca sponsorka. — Współpraca Szynaka Meble z GKS Wikielec to coś więcej niż sponsoring – to wspólne wartości, pasja do sportu i zaangażowanie w lokalne inicjatywy – zaznacza firma. Podkreślono również, że decyzja o dalszym wsparciu wynika z przekonania o znaczeniu

sportu w życiu regionu i roli klubu, który buduje emocje wokół rozgrywek. Firma wskazuje, że cieszy się z możliwości dalszego wspierania zespołu, który – jak podkreślono w komunikacie – dostarcza sportowych emocji i łączy kibiców w regionie. — Cieszymy się, że po raz kolejny możemy wspierać drużynę, która dostarcza sportowych emocji i łączy kibiców w naszym regionie – przekazano. Zwieńczeniem komunikatu jest hasło podkreślające wspólny cel: „Razem gramy do jednej bramki!” – czytamy w podsumowaniu informacji o kontynuacji współpracy.



REKLAMA

WĘGIEL
BASTA
Lubawa ul. Dworcowa 24C
tel. 500 279 489
SKUP ZŁOMU

2526mzn-d-M

NOWO OTWARTY SKŁAD
WĘGIEL
ORZECH EKOGROSZEK
26000 kJ
Wszystkie węgle workowane po 25 kg
PELLET 18.000 kJ
MOŻLIWOŚĆ PŁACENIA KARTA
SKUP ZŁOMU

FALCON Michał Sokołowski
Lubawa
ul. Unii Europejskiej 14
tel. 506 111 901
www.sokolsklady.pl

2526mzn-c-M

Redaktor naczelna
Alina Laskowska
tel. 514 800 890

a.laskowska@gazetaolsztynska.pl

SPRINTEM

IGRZYSKA OLIMPIJSKIE\\\\ Szwajcarski alpejczyk Franjo von Allmen zdobył trzeci złoty medal igrzysk we Włoszech, wygrywając w Bormio supergigant. Wcześniej był najlepszy w zjeździe i kombinacji drużynowej. Drugie miejsce zajął Amerykanin Ryan Cochran-Siegle, a trzecie Szwajcar Matroco Odermatt. >>> Norweg Jens Luraas Oftebro zdobył złoty medal w kombinacji norweskiej (skocznia normalna). Srebro wywalczył Austriak Johannes Lampartner, a brąz Fin Eero Hirvonen. Kacper Jarząbek zajął 33. miejsce, a Miłosz Krzempek był 35.

TENIS STOŁOWY\\\\ W 15. kolejce Superligi Dekorglass Działdowo na wyjeździe wygrał 3:2 z Villa Verde Olesno. Punkty dla gości zdobyli Jakub Dyjas (2) i Samuel Kulczycki. Było to bardzo ważne zwycięstwo, bowiem jednocześnie Balta AZS AWFIS Gdańsk przegrała 0:3 z Orlenem Bogorią Grodzisk Mazowiecki, w efekcie działdowianie awansowali na czwarte miejsce

w tabeli. Przypominamy, że po zakończeniu fazy zasadniczej o medale zagra tylko czworo czwórka Superligi. Teraz jednak Działdowo żyje niedzielny meczem ćwierćfinału Ligi Mistrzów z Nimes/Montpellier (g. 17). Po przegranej 1:3 we Francji teraz Dekorglass musi wygrać 3:0 lub 3:1 - wtedy dojdzie do "Złotych Setów". Gwiazdami zespołu gości są bracia Lebrun - Felix i Alexis, medaliści olimpiady w Paryżu, mistrzostw świata i Europy. Warto przypomnieć, że będzie to 41. mecz Dekorglassu w Lidze Mistrzów - pierwszy działdowianie rozegrali w 2017 roku.

• Czołówka tabeli: 1. Orlen Bogoria Grodzisk Mazowiecki - 39; 2. The PLUGIN ASTS Olimpia Grudziądz - 31; 3. Bank Spółdzielczy Orlicz 1924 Suchedniów - 28; 4. Dekorglass Działdowo - 27; 5. Balta AZS AWFIS Gdańsk - 27; 6. Akademia Zamojska Trefl Zamość - 27.

FUTSAL\\\\ W 18. kolejce Ekstraklasy Constract Lubawa pokonał 9:2 (6:1) Legię War-

szawa. W sobotę lubawianie podejmą Widzew Łódź (g. 18).
• Czołówka tabeli: 1. Eurobus Przemyśl - 51; 2. Piast Gliwice - 42; 3. Constract Lubawa - 40; 4. Futsal Leszno - 36; 5. Rekord Bielsko-Biała - 34.

PILKA RĘCZNA\\\\ W Olecku rozegrano turniej 1/8 finału mistrzostw Polski juniorów (roczniki 2007-08). Niestety, gospodarze, którzy w dwóch poprzednich edycjach MPJ zameldowali się w czołowej czwórce, tym razem nie zdążyli awansować do ćwierćfinałów. Warto zauważyć, że wszystkie trzy mecze Czarnych oglądało po 500 kibiców!
• Wyniki: Sparta Oborniki - Kusy Kraków 36:30 (19:14), Czarni Olecko - Padwa Zamość 27:34 (16:17), Padwa - Sparta 33:40 (13:19), Czarni - Kusy 41:35 (20:15), Kusy - Padwa 37:42 (17:20), Czarni - Sparta 42:46 (18:23).

TABELA KOŃCOWA

1. Sparta	9	122:105
2. Padwa	6	109:104
3. Czarni	3	110:115
4. Kusy	0	102:119

ZĄBKOVIA OKAZAŁA SIĘ BEZZĘBNA

FUTSAL\\\\ AZS UWM High Heels Olsztyn na wyjeździe pokonał 10:1 Ząbkovię i cały czas jest liderem I ligi kobiet. Natomiast zawodniczki Stomilu przegrały 2:5 z AZS KU II Uniwersytet Warszawski, a Tęcza Biskupiec wywiozła trzy punkty z Czyżewa.

W Ząbkach spotkał się wicelider z liderem, można więc było spodziewać się ciekawego i wyrównanego meczu, tymczasem niespodziewanie był to pojedynek do jednej bramki.

Olsztynianki zwyciężyły aż 10:1, czym potwierdziły swoje aspiracje powrotu na boiska Ekstraligi.

- Wysłaliśmy na ten mecz mocno zdeterminowane - przyznała trenerka Aleksandra Kojadyńska. - Wiedzieliśmy, o co gramy. Chcieliśmy pokazać siłę i odskoczyć w tabeli wiceliderkom. Od początku narzuciliśmy swój styl gry i Ząbkovia nie mogła się podnieść po kolejnych ciosach. Teraz przed nami jeszcze drugie ważne spotkanie - z Uniwersytetem Warszawskim (28 lutego - red.), które będzie decydowało o tym, czy mamy miejsce w barażach o Ekstraligę.

Równie efektywnie wygrała Tęcza Biskupiec, jednak w jej przypadku poprzeczka wisiła znacznie niżej, bo Orleńscy Czyżew to zdecydowanie najsłabszy zespół ligi.

Powodów do radości nie miał jedynie Stomil, bo przegrał 2:5 z rezerwami AZS UW. - Wynik uciekł nam w końcówce spotkania, co wynikało głównie ze zmęczenia - powiedziała po meczu trenerka Patrycja Krajewska. - Nie utrzymaliśmy do końca konsekwencji w grze i w ustawieniu, przez co gubiliśmy krycie i traciliśmy bramki. Mimo porażki widzę jednak w tym spotkaniu dużo pozytywów, bo

potrafiłyśmy przeprowadzić szybkie akcje i kontry, które naprawdę mogły się podobać.

• Wyniki 10. kolejki: Włókniarz Białystok - Helios Białystok 0:2, Stomil Olsztyn AS - AZS UW II Warszawa 2:5, Orleńscy Czyżew - Tęcza Biskupiec 0:8, Ząbkovia AZS UWM High Heels Olsztyn Olsztyn 1:10. **EM**

TABELA I LIGI

1. AZS UWM	10*	28	91:17
2. AZS KU II UW	9	22	54:20
3. Ząbkovia	9	21	49:30
4. Helios	9	13	42:36
5. Tęcza	10	9	33:43
6. Stomil	9	7	31:42
7. Włókniarz	8	6	17:33
8. Orleńscy	8	0	12:108

* liczba rozegranych meczów

Szukasz Klientów?

tel. **885 998 201**

GAZETA OLSZTYŃSKA.

mp-xppo-7491b-M

SPRZEDAM

DREWNO opałowe sprzedam, różny gatunek, suche, tel. 504-250-135.

DREWNO opałowe tylko w powiecie nowomiejskim i itawskim sprzedaje- brzoza, buk, sosna oraz rozpałka sosnowa i brykiet olchowo- bukowy oraz buk z kłosa pocięty i PELLET, zapewniam transport tel. 697-768-908.

AUTO-MOTO

NYSE, ŻUKA i inne z epoki w całości lub części- kupię, tel. 698-082-959.

SKUP samochodów stan obojętny, ciągniki, maszyny rolnicze, KASACJA, tel. 605-070-911.

PRACA

ZATRUDNIĘ w gospodarstwie rolnym tel 691-671-723

USŁUGI

inne

NAPRAWA lodówek, pralek - drobna elektryka-klimatyzacja, 600-147-652

PRZYJĘCIA, KOMUNIE,

NOCLEGI. ELJAN 606-301-348

SERWIS ROWERÓW - wszystkie modele. Rowery elektryczne i hulajnogi- tylko naprawy mechaniczne. BRODNICA, czynne od 9.00 do 17.00, tel. 781-145-484.

ZWIERZĘTA

zwyrodniałe

SPRZEDAŻ kur, kurcząt - dostawa gratis, 503-508-148

NIERUCHOMOŚCI

zwyrodniałe

DZIAKĘ budowlaną w miejscowości Otręba, 89,6 ara z 30 letnim lasem 74ary, decyzja o warunkach zabudowy, cena do negocjacji, OKAZYJNIE SPRZEDAM tel. 602-136-815.

WWW.DOMKIHOLENDRSKIE.EU, 503-103-703

SPRZEDAM mieszkanie-kawalerka 53m2, ul. Kolejowa, 502-341-366

ROLNICTWO

zwierzęta hodowlane

KURY nioski z jajem, 600500710.

maszyny rolnicze

KOMBAJN Bizon Z-056, kupię, 538-390-119

produkty rolne

NNI/SPRZEDAM sianokoszonkę, siano-kostka dobre dla koni, 664-867-321

SŁOMĘ w belach 125cm suchą - sprzedam tel. 519-356-781.

USŁUGI POGRZEBOWE

ARKA
Elżbieta Michałowska Anna Michałowska

OLSZTYN (Zatorze), ul. M. Zientary-Malewskiej 2A
☎ **89 534 72 42, 605 635 908**

OLSZTYN (Jaroty), ul. Herberta 16/24
(wejście od Wilczyńskiego, naprzeciw „Medyka”)
☎ **89 526 66 01, 605 665 909**

www.arkaolsztyn.pl

Całodobowy przewóz zmarłych

6146190pb1-k-M

NAGROBKI POJEDYNCZE • NAGROBKI PODWÓJNE • NAGROBKI URNOWE • RZEŻBY

*Oryginalne i wytworne nagrobki, elegancie
oraż z unikalne rzeźby, idealnie dopełnią wygląd nagrobka.*

PIK GRANIT
KAMIENIARSTWO

Do każdego zlecenia podchodzimy indywidualnie i jest ono dla nas swoistym wyzwaniem.
Zadowolenie klienta to podstawa, stawiamy je sobie jako najwyższą poprzeczkę.

PIK GRANIT
Olsztyn, ul. Wadąska 9

Dobre Miasto, ul. Wojska Polskiego 30a
Pastęk, ul. Sprzymierzonych 15

Zakład czynny jest w godzinach: pon.-pt. 9.00-17.00, sob. 9.00-13.00
tel. 788 861 741, e-mail: biuro@pikgranit.pl
www.pikgranit.pl

48425otr-a-M



JUŻ OTWARTE! DOM POGRZEBOWY OLSZTYN-DYWITY

USŁUGI POGRZEBOWE • NAJNIŻSZE CENY

OFERUJEMY:

- * kremację w naszym krematorium
- * salę pożegnań z możliwością organizacji mszy pogrzebowej
- * nowoczesną chłodnię
- * trumny, urny
- * limuzynę pogrzebową marki Mercedes

Dom Pogrzebowy i Krematorium Drejka, Olsztyn, ul. Wadąska 50, tel. 48 731 108 108, e-mail: dompogrzebowy.olsztyn@gmail.com



ROZWÓJ OLSZTYNA W ZGODZIE Z NATURĄ

Nowe drogi, boiska i ośrodek szkolenia piłkarskiego w Olsztynie – to wszystko wiąże się z wycinką drzew, ale samorząd podkreśla: każda ingerencja w przyrodę będzie rekompensowana. Miasto stawia na rozwój infrastruktury w harmonii z ekologią, wprowadzając kompleksowe nasadzenia i ochronę chronionych gatunków.

Rozwój z poszanowaniem przyrody

Olsztyn, jedno z najbardziej zielonych polskich miast, wchodzi w kolejną fazę realizacji kluczowych inwestycji drogowych i sportowych. Aby prace mogły ruszyć, w niektórych miejscach niezbędne jest przeprowadzenie wycinki drzew. Miasto zapewnia jednak, że każda decyzja poprzedzona jest dokładnymi analizami środowiskowymi, a ingerencja w zieleń zawsze wiąże się z kompensacyjnymi działaniami.

– Każda wycinka jest dokładnie przemyślana i realizowana wyłącznie wtedy, gdy jest konieczna ze względu na bezpieczeństwo, obowiązujące przepisy lub ważne zadania publiczne. Przy

każdej inwestycji przewidujemy nowe nasadzenia, ochronę istniejącego drzewostanu oraz rozwiązania minimalizujące wpływ budowy na środowisko – podkreśla prezydent Olsztyna Robert Szewczyk.

Nowobałtycka i ośrodek piłkarski – liczby i fakty

Przygotowania do budowy ulicy Nowobałtyckiej wymagają usunięcia 135 drzew o średnicy powyżej 45 centymetrów. W ramach rekompensaty planowane jest nasadzenie niemal 26 tysięcy drzew, krzewów i pnączy, w tym ponad 1,6 tysiąca nowych drzew. Dodatkowo uwzględniono ochronę płazów, ptaków i nietoperzy, montaż budek lęgowych i skrzynek rozrod-



Fot. Zbigniew Woźniak

czych oraz ograniczenie hałasu i światła na obszarach wrażliwych przyrodniczo.

Również przy budowie ośrodka szkolenia piłkarskiego przy Alei Sybiraków konieczna będzie wycinka 152 drzew i 4 krzewów, która zostanie

skompensowana przez nasadzenie 168 drzew i 306 krzewów. Prace prowadzone będą w sposób minimalizujący ingerencję w systemy korzeniowe i korony drzew, a także monitorowane będą pod względem przyrodniczym.

Dzielnica przemysłowa pod nadzorem specjalistów

Inwestycje w dzielnicy przemysłowej, realizowane w trybie zaprojektuj i wybuduj, również odbywają się z poszanowaniem przyrody. Planowana wycinka obejmie 450 drzew, a także krzewy na powierzchni prawie 5 tysięcy metrów kwadratowych przy ulicy Zienitarskiej-Malewskiej oraz 603 drzewa i na powierzchni 2 tysięcy metrów kwadratowych krzewy przy drodze do ZGOK. W zamian przewidziano nasadzenia 105 nowych drzew rodzimych gatunków oraz przesadzenie 186 istniejących drzew.

Odpowiedzialne decyzje w zgodzie z naturą

Samorząd Olsztyna podkreśla, że inwestycje

i ochrona przyrody nie są sprzeczne. Tam, gdzie wycinka jest niezbędna, miasto wprowadza kompleksowe rekompensaty, zastępcze nasadzenia, ochronę chronionych gatunków oraz rozwiązania ograniczające wpływ budowy na środowisko. Dzięki temu rozwój infrastruktury idzie w parze z dbałością o wyjątkowy charakter warmińskiego krajobrazu.

– Olsztyn nie unika trudnych decyzji, ale robi to w sposób odpowiedzialny i przejrzysty – podsumowuje prezydent Robert Szewczyk. – Każda inwestycja ma na celu poprawę jakości życia mieszkańców przy zachowaniu bogactwa przyrodniczego miasta – dodaje.

REKLAMA

BRAMA NA BAŁTYK – NOWOCZESNA INFRASTRUKTURA PORTOWA W ELBLĄGU

Modularność i multimodalność to główne założenia nowoczesnego portowego habu logistycznego, który powstanie w Elblągu.

Rozstrzygnięto konkurs na opracowanie koncepcji programowo-przestrzennej budowy terminala portowego T2 przy ul. Żytniej oraz rozbudowy i przebudowy terminala portowego przy ul. Radomskiej w Elblągu w ramach inwestycji „Rozwój portu morskiego w Elblągu”.

Na ogłoszony przez elbląski samorząd konkurs wpłynęły trzy oferty. Najwyżej przez sąd konkursowy oceniona została koncepcja pn. „Brama na Bałtyk”, złożona przez dwie warszawskie firmy projektowe, wspólnie uczestniczące w konkursie, tj. WSP Polska Sp. z o.o. oraz WXCA Group Spółka z o.o.

– To kamień milowy w rozwoju nie tylko portu, ale również w rozwoju miasta i regionu. Nieustannie powtarzam, że planowane inwestycje w nowoczesną infrastrukturę portową to największy bodziec rozwojowy miasta od 50 lat, czyli od roku 1975, kiedy powstawało województwo elbląskie. Jesteśmy pełni nadziei, że te 5 minut uda nam się wykorzystać. Dziś jesteśmy już bliżej tej jakże ważnej inwestycji – mó-

wił podczas briefingu prezydent Michał Missan.

Przedstawiona wizja zakłada budowę nowych przestrzeni portowych na obszarze około 30 hektarów przy ul. Żytniej. Projekt w sposób optymalny wykorzystuje dostępną przestrzeń, nowoczesne rozwiązania technologiczne oraz powiązania drogowo-kolejowe, pozostając jednocześnie w realnych ramach finansowych realizacji przedsięwzięcia.

Autorzy zwycięskiego opracowania otrzymają m.in. nagrodę pieniężną w wysokości 150 tys. zł brutto.

Inwestycja obejmuje kompleksowy rozwój infrastruktury portowej, w tym budowę umocnionych nabrzeży, wykonanie nowych nawierzchni, przystosowanych do wysokich obciążeń tonażowych, powstanie nowych placów składowych oraz znaczące zwiększenie potencjału przeładunkowego portu.

Projektowane nabrzeże portowe umożliwi jednoczesne cumowanie czterech jednostek pływających o długości do 100 metrów, szerokości 20 metrów i zanurze-

niu do 4,5 metra. Strefa nadbrzeża została zaprojektowana jako nowoczesny, multimodalny węzeł przeładunkowy. Na całej długości nabrzeża zaplanowano poprowadzenie bocznicy kolejowej umożliwiającej bezpośrednią relację statek-wagon, a także drogi technicznej przeznaczonej dla mobilnych dźwigów oraz transportu kołowego. To również place przeznaczone do składowania nie tylko towarów drobnicowych i masowych, ale także ładunków ponadgabarytowych. Umożliwi to dodatkową obsługę przemysłu metalurgicznego, energetycznego, offshore, maszynowego oraz infrastrukturalnego.

Środki na realizację rozbudowy i modernizacji portu pochodzą z dofinansowania w ramach programu Fundusze Europejskie dla Warmii i Mazur na lata 2021-2027. W listopadzie ubiegłego roku Komisja Europejska dała zielone światło na inwestycje portowe i okołoportowe w Elblągu. To prawie 40 mln euro finansowego wsparcia.

Rozwój portu morskiego to także modernizacja infrastruktury



Ogłoszenie konkursu odbyło się podczas konferencji prasowej w Elblągu

drogowej, w tym przebudowa ul. Mazurskiej oraz budowa dwóch rond na łącznicy pomiędzy Trasą Unii Europejskiej a ul. Radomską.

– Podczas ostatniego posiedzenia zarządu województwa przyjęliśmy kilka uchwał dotyczących portu w Elblągu – między innymi wyrażenia zgody na podpisanie dwóch umów wstępnych, dotyczących komponentu drogowego i komponentu portowego. Równoległe więc toczą się prace z obszaru zarówno realizacyjnego, jak i tego formalnego, związanego z dofinansowaniem – zaznaczył Marcin Kuchciński, marszałek

województwa warmińsko-mazurskiego.

– Cieszę się, że doszliśmy do tego etapu, że Elbląg mówi o tym, że będzie rozbudowywał port i że będzie on miał swoje zapotrzebowanie. Idea budowania drugiego nabrzeża przeładunkowego wynika z tego, że Elbląg uzyskuje bezpośredni dostęp do morza – podkreślał senator Jerzy Weisła.

Zakończenie wszystkich prac związanych z przebudową układu komunikacyjnego oraz budową i rozbudową terminali portowych planowane jest na rok 2029.



MOJE WSPOMNIENIA Z BALU SPORTOWCA

„Nie ukrywam, że byłem wzruszony - dla takich chwil warto żyć, bo tego, co zobaczyłem i przeżyłem, nikt już mi nie odbierze” - tak o niedawnym Balu Sportowca, na którym ogłosiliśmy wyniki 65. Plebiscytu, pisze Zbigniew Kobuszewski z Bartoszczyca.

Kolejny raz miałem zaszczyt uczestniczyć w tym pięknym przedsięwzięciu, jakie miało miejsce w Hotelu Omega w Olsztynie, dlatego chciałbym napisać kilka słów o Balu Sportowca.

Już 33 lata biorę udział w moim ulubionym plebiscycie „Gazety Olsztyńskiej”, w którym wybieramy najpopularniejszych sportowców województwa. Można powiedzieć, że połowę swojego życia na ten plebiscyt poświęciłem, bo niedługo skończę 66 lat.

Tuż po przybyciu do Hotelu Omega zostałem przywitany przez organizatorów, czyli Artura Dryhynicza, Jacka Warmińskiego i oczywiście przez Agnieszkę Weder-Grygielewicz.

Przy stoliku moimi sąsiadami m.in. byli pilot rajdowy Adam Binięda (jak się wkrótce okazało, zajął 9. miejsce w plebiscycie), Roman Chodara (Biegacz Roku) i Bartosz Dzikowski, czyli Piłkarz Roku (zawodnik DKS Dobrze Miasto w historii plebiscytu został pierwszym bramkarzem, który otrzymał ten tytuł).

W roli konferansjerów tradycyjnie wystąpili Zuzanna Leszczyńska i Artur Dryhynycz, którzy zaczęli od powitania gości, czyli sportowców, polityków,



Zbigniewa Kobuszewskiego (z prawej) powitał gazetowy tercet w składzie: Jacek Warmiński, Artur Dryhynycz i Agnieszka Weder-Grygielewicz

samorządowców, przedstawicieli świata biznesu oraz przyjaciół i partnerów „Gazety Olsztyńskiej”. Skromnie dodam, że do grona przyjaciół też się zaliczam, bo jestem czytelnikiem gazety od ponad 50 lat. Oczywiście zawsze najbardziej interesował mnie sport i... tak zostało mi do dzisiaj, dlatego lekturę gazety zaczynam od stron ostatnich.

Bardzo się ucieszyłem, że wśród laureatów znalazł się wreszcie Adam Binięda, mój ziomal z Bartoszczyca, który na to wyróżnienie już dawno zasłużył. Przypnie,

że zawsze głosuję na ziomali, jeśli tylko są wśród kandydatów. Oczywiście w tym roku znakomity pilot rajdowy znalazł się na wszystkich moich plebiscytowych kuponach. No i wreszcie się udało, bo roku temu pan Adam zajął 13. miejsce, a tym razem znalazł się w „złotej” dziesiątce

Nie ukrywam, że byłem wzruszony - dla takich chwil warto żyć, bo tego, co zobaczyłem i przeżyłem, nikt już mi nie odbierze. Zobaczyć lub przeczytać w gazecie albo w internecie to nie to samo, co przeżyć

to wszystko na żywo. Dlatego bardzo się cieszę, że po raz trzeci mogłem być uczestnikiem balu. W trakcie tej przepięknej imprezy spotkałem wielu wspaniałych ludzi, z którymi mogłem porozmawiać. Tematy oczywiście głównie były sportowe, chociaż nie tylko. M.in. miałem przyjemność poznać Izabelę Trojanowską, która była wielką muzyczną gwiazdą wieczoru (po koncercie oczywiście zdobyłem autograf), byłego siatkarza i obecnego ministra Ireneusza Nałazka oraz obecnego siatkarza

i może przyszłego ministra Jana Hadravę. Reasumując, towarzystwo było wspaniałe.

Na koniec chciałem podziękować Arturowi Dryhyniczowi za znakomitą konferansjerkę (był to już jego 27. bal), a przede wszystkim za wspaniałą codzienną robotę w „Gazecie Olsztyńskiej”.

Nie ukrywam, że z niecierpliwością czekam na początek 66. Plebiscytu!

**ZE SPORTOWYM POZDROWIENIEM,
ZBIGNIEW KOBUSZEWSKI**

BARTOSZYZYCE W PLEBISCYCIE

Wśród zwycięzców plebiscytu (1961, 1962, 1964) jest m.in. Ireneusz Kluczek, trzykrotny medalista mistrzostw Polski na 400 m, pierwszy olimpijczyk z Warmii i Mazur (1964 rok, Tokio), który w 1945 roku jako pięciolatek trafił po wojnie do Bartoszczyca, gdzie skończył podstawówkę. Tyle że sukcesy sportowe odnosił już jako zawodnik Gwardii Olsztyn.

Jednak pierwszym sportowcem z powiatu bartoszczyckiego, który został najpopularniejszym sportowcem województwa, jest Antoni Pacyński (LZS Liski), znakomity jeździec, olimpijczyk z Meksyku (1968). Pacyński wygrał plebiscyt w 1960 roku, wyprzedzając... Ireneusza Kluczka, który reprezentował olsztyńską Gwardię.

Z kolei z bartoszczyčan najczęściej w „złotej” dziesiątce znalazł się Stefan Grodzicki, drugi jeździec LZS Liski, olimpijczyk z Monachium (1972).

>>> 1957 rok - 7. Antoni Pacyński (jeździectwo, LZS Liski)
>>> 1958 rok - 8. Antoni Pacyński

>>> 1959 rok - 6. Antoni Pacyński

>>> 1960 rok - 1. Antoni Pacyński

>>> 1964 rok - 10. Stefan Grodzicki (jeździectwo, LZS Liski)

>>> 1965 rok - 4. Stefan Grodzicki

>>> 1967 rok - 7. Stefan Grodzicki

>>> 1968 rok - 9. Stefan Grodzicki

>>> 1969 rok - 9. Stefan Grodzicki

>>> 1971 rok - 7. Stefan Grodzicki

>>> 1972 rok - 2. Stefan Grodzicki

>>> 1973 rok - 10. Stefan Grodzicki

>>> 1999 rok - 7. Ewa Kuras (podnoszenie ciężarów, LZS Bartoszyce)

>>> 2009 rok - 10. Magdalena Figat (lekka atletyka, Jedyńka Bartoszyce)

>>> 2017 rok - 10. Sebastian Kuźniak (kick-boxing, Bartoszycka Szkoła Taekwondo)

>>> 2018 rok - 4. Sebastian Kuźniak; 8. Marek Makarewicz (trójbój siłowy, Siła Bartoszyce)

>>> 2025 rok - 9. Adam Binięda (rajdy samochodowe, XIQIO Racing/AF Motorsport)



Zbigniew Kobuszewski i Adam Binięda (na pierwszym planie z prawej), czyli dwaj ziomale z Bartoszczyca



Po koncercie Izabeli Trojanowskiej nadszedł czas dla łowców autografów



Państwowe Gospodarstwo Leśne Lasy Państwowe Nadleśnictwo Elbląg



ogłasza publiczny przetarg ustny nieograniczony na sprzedaż nieruchomości niezabudowanej składającej się z dwóch działek ewidencyjnych nr 293/34 i 293/36, obręb 26, gmina Miasto Elbląg

Sprzedaż prowadzona jest na podstawie art. 38 ust. 3 ustawy z dnia 28 września 1991 roku o lasach (Dz. U. z 2025 r. poz. 567) oraz rozporządzenia Ministra Środowiska z dnia 20 kwietnia 2007 r. w sprawie szczegółowych warunków i trybu przeprowadzania przetargu publicznego oraz sposobu i warunków przeprowadzania negocjacji cenowej w przypadku sprzedaży lasów, gruntów i innych nieruchomości znajdujących się w zarządzie Lasów Państwowych (Dz. U. z 2007 r. Nr 78 poz. 532 t.j.).

Zgodnie z art. 38 ust. 5 ustawy z dnia 28 września 1991 roku o lasach (Dz. U. z 2025 r. poz. 567) prawo pierwokupu nieruchomości nr 293/34 i 293/36, obręb 26, ma gmina Miasto Elbląg.

■ OPIS NIERUCHOMOŚCI

1. Przedmiotem wyceny jest nieruchomość gruntowa niezabudowana o powierzchni **0,2070 ha**. W jej skład wchodzi przylegające do siebie działki: nr **293/34** o powierzchni 0,0775 ha, nr **293/36** o powierzchni 0,1295 ha. W ewidencji gruntów obie działki oznaczone użytkowaniem „B” jako tereny mieszkaniowe. Nieruchomość ma kształt nieco wydłużonego wieloboku o długości ok. 75 m i szerokości ok. 23 – 43 m. Teren jest płaski i posiada rzędne ok. 124 m n.p.m. Wjazd na nieruchomość następuje od strony północnej bezpośrednio z ulicy Gojawiczyńskiej. Nieruchomość jest niezabudowana, jednak w jej bezpośrednim otoczeniu przebiegają sieci wodociągowa, elektroenergetyczna i telekomunikacyjna. Teren, zwłaszcza działka 293/36, jest silnie zakrzaczony.

Właścicielem nieruchomości jest Skarb Państwa. Zarząd nad nieruchomością sprawuje Państwowe Gospodarstwo Leśne Lasy Państwowe – Nadleśnictwo Elbląg. Działki 293/34, 293/36 nie są obciążone prawami na rzecz osób trzecich. Dział IV. księgi nie zawiera wpisów. Według miejscowego planu zagospodarowania przestrzennego osiedla Krasny Las w Elblągu działki 293/34, 293/36 znajdują się na obszarze o symbolu 6.MU3 określającym tereny zabudowy mieszkaniowo - usługowej.

Na nieruchomości występują pozostałości fundamentów, słupków wraz z siatką ogrodzeniową oraz kamieni budowlanych.

Działki objęte są księgą wieczystą prowadzoną przez Sąd Rejonowy w Elblągu VI Wydział Ksiąg Wieczystych z pod nr KW EL1E/00065007/5. Na nieruchomości nie ma budynków.

2. Elbląg jest ok. 112 – tysięcznym miastem powiatowym, dawną stolicą województwa elbląskiego, ważnym dla regionu ośrodkiem przemysłu ciężkiego, spożywczego i turystycznego. Miasto położone jest przy skrzyżowaniu dwóch ważnych szlaków komunikacyjnych: drogi ekspresowej S7 z Gdańska w kierunku Warszawy oraz drogi S22 prowadzącej z zachodu kraju do przejścia granicznego z Federacją Rosyjską w Grzechotkach.

W Elblągu znajduje się również port morski, którego tradycje sięgają najstarszych lat miasta. Port, po kilkudziesięcioletniej powojennej przerwie, reaktywowano w latach 90-tych XX w. Od kilku lat trwa ważna dla rozwoju Elbląga i regionu inwestycja, polegająca na budowie Kanału Żeglugowego przez Mierzeję Wiślaną. Kanał łączący Zalew Wiślan z Zatoką Gdańską został uruchomiony we wrześniu 2022 roku. Realizowana inwestycja obejmuje również przebudowę istniejącego toru wodnego na rzece Elbląg, wraz z budową przystani ułatwiających dostęp do rzeki, a także robót pogłębiarskich na Zalewie Wiślanym i rzece Elbląg.

Krasny Las to dawna, podelbąska wieś, która w latach 90-tych XX wieku włączona została do granic administracyjnych miasta. Obecnie osiedle o tej samej nazwie znajduje się w północnej części Elbląga, ok. 6 km w prostej linii od jego centrum, przy drodze powiatowej (ulicy Fromborskiej) prowadzącej w kierunku Zalewu Wiślanego i Tolmickia.

Przedmiotowa nieruchomość znajduje się w centrum Krasnego Lasu. Jej otoczenie stanowią zabudowania mieszkalne jednorodzinne.

Nieruchomość ma kształt nieco wydłużonego wieloboku o długości ok. 75 m i szerokości ok. 23 – 43 m. Teren jest płaski i posiada rzędne ok. 124 m n.p.m. Wjazd na nieruchomość następuje od strony północnej bezpośrednio z ulicy Gojawiczyńskiej, której elementami są m.in. działki nr 293/33, 293/35. Nieruchomość jest niezabudowana, jednak w jej bezpośrednim otoczeniu przebiegają sieci wodociągowa, elektroenergetyczna i telekomunikacyjna. Przez działkę 293/36, przy jej wschodniej granicy, przebiega linia kablowa telekomunikacyjna. Teren, zwłaszcza działka 293/36, jest silnie zakrzaczony.

Właścicielem nieruchomości jest Skarb Państwa. Zarząd nad nieruchomością sprawuje Państwowe Gospodarstwo Leśne Lasy Państwowe – Nadleśnictwo Elbląg. Działki 293/34, 293/36 nie są obciążone prawami na rzecz osób trzecich. Dział IV. księgi nie zawiera wpisów.

3. Działki nr 293/34 i 293/36 położone w obrębie ewidencyjnym nr 26, w gminie Miasto Elbląg nie są wpisane do Gminnej Ewidencji Zabytków. Ponadto nie są położone na obszarze uznanym za Pomnik Historii, na terenie chronionego obszaru układu historycznego (ruralistycznego), nie są indywidualnie ujęte w rejestrze zabytków nieruchomości, nie widnieją w wykazie wojewódzkiej ewidencji zabytków nieruchomych, nie są objęte postępowaniem w sprawie wpisu do rejestru zabytków.

Ponadto działki nie znajdują się w obszarze znanych stanowisk archeologicznych. Zgodnie z art. 7 pkt 4 ustawy z dn. 23 lipca 2003 r. o ochronie zabytków i opiece nad zabytkami (t.j. Dz. U. z 2022 poz. 840, ze zm.) formą ochrony konserwatorskiej są także ustalenia w miejscowym planie zagospodarowania przestrzennego albo w decyzji o ustaleniu lokalizacji inwestycji celu publicznego, decyzji o warunkach zabudowy, decyzji o zezwoleniu na realizację inwestycji drogowej, decyzji o ustaleniu lokalizacji linii kolejowej lub decyzji

o zezwoleniu na realizację inwestycji w zakresie lotniska użytku publicznego. Podstawą ustalenia ww. ochrony jest rejestr zabytków, prowadzony przez wojewódzkiego konserwatora zabytków oraz gminna ewidencja zabytków prowadzona przez wójta gminy/ burmistrza, prezydenta miasta (art. 19 ust. 1, 1a, art. 22 ust. 2, 5 cyt. ustawy). Organem właściwym do udzielania informacji na temat szczegółowych zapisów miejscowego planu zagospodarowania przestrzennego, gminnej ewidencji zabytków oraz prowadzonych w tym zakresie postępowań jest Prezydent Miasta Elbląga.

Wyceniana nieruchomość położona jest na obszarze miasta, dla którego obowiązuje miejscowy plan zagospodarowania przestrzennego.

Zgodnie z Uchwałą Rady Miejskiej w Elblągu nr XXI/486/05 w sprawie miejscowego planu zagospodarowania przestrzennego osiedla Krasny Las w Elblągu działki 293/34, 293/36 znajdują się na obszarze o symbolu **6.MU3** określającym **tereny zabudowy mieszkaniowo - usługowej**. W ramach tej funkcji mogą być realizowane budynki mieszkalne jednorodzinne i mieszkalno – usługowe.

Wyceniana nieruchomość objęta jest księgą wieczystą nr **EL1E/00065007/5** prowadzoną przez Sąd Rejonowy w Elblągu Wydział VI Ksiąg Wieczystych. W dniu 16 sierpnia 2025 r. dokonano wglądu do wymienionej księgi sporządzając przy tym protokół.

Stwierdza się zgodność ewidencji gruntów z zapisami działu I. i II. księgi wieczystej.

Właścicielem nieruchomości jest Skarb Państwa. Zarząd nad nieruchomością sprawuje Państwowe Gospodarstwo Leśne Lasy Państwowe – Nadleśnictwo Elbląg.

Działki 293/34, 293/36 nie są obciążone prawami na rzecz osób trzecich. Ujawnione w dziale III. księgi wpisy nie dotyczą ich. Dział IV. nie zawiera wpisów.

■ CENA WYWOŁAWCZA

4. Cena wywoławcza nieruchomości wynosi **309 000 zł (słownie złotych: trzysta dziewięć tysięcy 00/100)**. Wartość nieruchomości wyrażono w kwocie brutto. Cena końcowa przetargu osiągnięta w licytacji zawiera w sobie podatek VAT w wysokości 23 %.

■ TERMIN I MIEJSCE PRZETARGU

5. Przetarg odbędzie się w dniu **25 marca 2026 r. o godz. 10:00** – ul. Marymoncka 5 w Elblągu, kod 82-300, budynek świetlicy Nadleśnictwa Elbląg

■ ZASADY UCZESTNICTWA W PRZETARGU

- Do przetargu mogą przystąpić osoby, które:
 - wpłacają wadium i w przypadku jego wpłaty w formie gwarancji bankowej złożą oryginał gwarancji bankowej oraz
 - złożą zgłoszenie udziału w przetargu (stanowiące załącznik nr 1) wraz z niezbędnymi dokumentami wymienionymi w § 4 i § 5 (o ile dotyczy) Warunków przetargu oraz
 - złożą oświadczenie do przetargu (stanowiące załącznik nr 2)
 - do dnia 23 marca 2026 r. w zakleionej kopercie z dopiskiem: „Przetarg – Dąbrowa 2”.**

Osoby fizyczne i osoby prawne mogą brać udział w przetargu osobiście lub poprzez pełnomocników.

Pełnomocnictwa składane w przetargu winny mieć formę aktu notarialnego. W przypadku pełnomocnictw udzielonych poza granicami Rzeczypospolitej Publicznej, formą wystarczającą jest dokonanie tej czynności zgodnie z prawem państwa, w którym sporządzono pełnomocnictwo. Pełnomocnictwo to powinno być uwierzytelnione przez polskie przedstawicielstwo dyplomatyczne lub urząd konsularny, który powinien także stwierdzić zgodność z prawem miejscowym formy sporządzenia pełnomocnictwa. Dokument taki składa się wraz z tłumaczeniem tłumacza przysięgłego na język polski.

Wyżej wymienione dokumenty można składać w siedzibie Nadleśnictwa Elbląg od poniedziałku do piątku w godz. 8.00-14.00 pokój nr 01 (sekretariat) lub przesać w tym terminie pocztą lub przesyłką kurierską (decyduje data wpływu do Nadleśnictwa, a nie data nadania przesyłki).

Warunki przetargu umieszczone są na stronie internetowej Biuletynu Informacji Publicznej Nadleśnictwa Elbląg <https://www.gov.pl/web/nadleśnictwo-elblag/wystapienia-komunikaty-i-ogloszenia>, na tablicy ogłoszeń w siedzibie Nadleśnictwa oraz zamieszczone w prasie o zasięgu obejmującym co najmniej powiat, na terenie którego położona jest nieruchomość.

■ WADIUM

7. **Wadium w wysokości 55 000 zł** (słownie złotych: pięćdziesiąt pięć tysięcy 00/100) może być wniesione w formie pieniężnej lub w formie gwarancji bankowej.

Wadium w formie pieniężnej należy wnieść przelewem nie później niż do dnia wyznaczonego jako termin zgłoszenia udziału w przetargu tj. **do dnia 23 marca 2026 r.**, na rachunek bankowy Nadleśnictwa Elbląg nr **13 1540 1072 2107 0000 8073 0004 z dopiskiem „Wadium – przetarg Dąbrowa 2”**. **Z treści przelewu musi jednoznacznie wynikać w czym imieniu wadium zostało wniesione.** Za datę wpłaty wadium przyjmuje się datę zaksięgowania pieniędzy na rachunku bankowym Nadleśnictwa.

Wadium w formie gwarancji bankowej bezwarunkowej płatnej na każde żądanie, należy złożyć w formie oryginału w terminie przewidzianym do złożenia zgłoszenia udziału w przetargu, wraz z tym zgłoszeniem.

Wymagany termin ważności wadium złożonego w formie gwarancji bankowej powinien wynosić co najmniej 90 dni licząc od dnia przetargu. Z treści gwaran-

cji winno wynikać bezwarunkowe zobowiązanie gwaranta do wpłaty na rzecz Skarbu Państwa Państwowe Gospodarstwo Leśne Lasy Państwowe Nadleśnictwa Elbląg pełnej kwoty gwarancji, na każde pierwsze pisemne żądanie zgłoszone przez Nadleśnictwo Elbląg w terminie 14 dni od daty otrzymania wezwania. Gwarancja bankowa musi być podpisana przez upoważnionego przedstawiciela gwaranta.

Wadium zwraca się w terminie 3 dni od dnia odwołania albo zamknięcia przetargu.

Wadium wniesione przez oferenta, który wygrał przetarg, zalicza się na poczet ceny nabycia (cena nieruchomości ustalona w wyniku przetargu, którą obowiązuje on zapłacić).

Wadium wniesione w formie gwarancji bankowej przez uczestnika, który przetarg wygrał, podlega zwrotowi niezwłocznie po wpłaceniu kwoty równej cenie nabycia nieruchomości.

Wadium przepada na rzecz organizatora przetargu, jeżeli uczestnik przetargu - osoba ustalona, jako nabywca nieruchomości, bez usprawiedliwionej przyczyny nie przystąpi do zawarcia umowy sprzedaży nieruchomości w terminie i miejscu wskazanym przez sprzedającego w zawiadomieniu, lub nie dokona wpłaty wycytowanej ceny nabycia, a sprzedający skorzysta w takiej sytuacji z możliwości odstąpienia od umowy.

Wadium przepada na rzecz Nadleśnictwa, jeżeli żaden z uczestników przetargu nie zgłosi postąpienia ponad cenę wywoławczą.

Odwołanie przetargu, jego unieważnienie lub zamknięcie bez wybrania nabywcy nie daje podstaw do naliczania odsetek od wpłaconego wadium.

■ PRZEBIEG PRZETARGU

Czynności związane z przeprowadzeniem przetargu wykonuje Komisja Przetargowa, zwana dalej komisją, powołana przez Nadleśniczego Nadleśnictwa Elbląg.

Przetarg jest ważny bez względu na liczbę uczestników przetargu, jeżeli chociaż jeden uczestnik przetargu zaoferował co najmniej jedno postąpienie powyżej ceny wywoławczej nieruchomości.

Przewodniczący komisji przeprowadza następujące czynności:

- otwiera przetarg
- podaje informacje dot. nieruchomości będącej przedmiotem przetargu
- podaje imiona i nazwiska albo nazwy uczestników przetargu, którzy wnieśli wadium i zostali dopuszczeni do przetargu,
- podaje wysokość postąpienia.

Komisja przetargowa sprawdza tożsamość uczestników przetargu. Postąpienie nie może wynosić mniej niż 1% ceny wywoławczej nieruchomości z zaokrągleniem w górę do stu złotych.

W trakcie licytacji uczestnicy przetargu zgłaszają ustnie kolejne postąpienia, dopóki, mimo trzykrotnego wywołania przewodniczącego komisji, nie ma dalszego postąpienia. Cena oferowana przez uczestnika przetargu przestaje wiązać, gdy inny uczestnik przetargu zaoferuje cenę wyższą. Po ustaniu postąpień przewodniczący komisji uprzedza uczestników przetargu, że po trzecim wywołaniu najwyższej z oferowanych cen dalsze postąpienia nie zostaną przyjęte, po czym wywołuje trzykrotnie tę cenę, zamyka przetarg i ogłasza imię i nazwisko albo nazwę uczestnika przetargu, który wygrał przetarg.

Przetarg uważa się za zakończony z wynikiem negatywnym, jeżeli żaden z uczestników przetargu nie zaoferował ceny wywoławczej powiększonej o co najmniej jedno postąpienie oraz w sytuacji, kiedy przetarg został prawidłowo ogłoszony i nikt do niego nie przystąpił lub nikt nie został dopuszczony.

■ TERMIN ZAPŁATY CENY NABYCIA

Wszelkie koszty związane z zawarciem warunkowej umowy sprzedaży i umowy przeniesienia własności (m.in. koszty notarialne, sądowe oraz podatki) ponosi nabywca. Nabywca nie ma prawa do wyznaczenia sprzedającemu kancelarii notarialnej w której odbędzie się podpisanie warunkowej umowy sprzedaży i umowy przeniesienia własności. Nadleśnictwo Elbląg w celu podpisania warunkowej umowy sprzedaży i umowy przeniesienia własności wyznaczy kancelarię notarialną położoną na terenie miasta Elbląga.

Nabywca nieruchomości, ustalony w wyniku przetargu, zostanie zawiadomiony na piśmie przez sprzedającego w terminie 14 dni od dnia podania do publicznej wiadomości informacji o wyniku przetargu, o miejscu i terminie zawarcia umowy sprzedaży nieruchomości. Wyznaczony termin nie może być krótszy niż 7 dni, licząc od dnia doręczenia zawiadomienia.

Jeżeli osoba ustalona jako nabywca nieruchomości nie zawrze bez usprawiedliwionej przyczyny umowy sprzedaży w miejscu wyznaczonym na obszarze miasta Elbląga i w terminie podanym w zawiadomieniu, Nadleśnictwo Elbląg może odstąpić od zawarcia umowy, a wpłacone wadium nie podlega zwrotowi.

8. Dodatkowe informacje można uzyskać w siedzibie Nadleśnictwa Elbląg przy ul. Marymonckiej 5, kod 82-300, telefonicznie pod nr (55) 230-85-31 oraz pod nr 668-825-086, w godz. od 8:00 do 14:00 w dni robocze lub drogą elektroniczną: e-mail: elblag@gdansk.lasy.gov.pl.

■ POSTANOWIENIA KOŃCOWE

Sprzedający może z ważnych powodów odwołać ogłoszony przetarg ustny nieograniczony, informując o tym niezwłocznie w formach właściwych dla ogłoszenia przetargu.

Nadleśniczy Nadleśnictwa Elbląg