Śmierć za śmierć

str. 14

Afera sedesowa

str. 7

Za głośno na autodromie

str. 7

Fot. Wygenerowane przez AI

Awantura w szatni

str. 31

str. 18

www.tygodnikzamojski.pl

Biłgoraj Hrubieszów Krasnystaw Tomaszów Zamość

tygodnik zamojski ®

LIDER SPRZEDAŻY W POLSCE

20-26 PAŹDZIERNIKA 2026
Nr 42

Cena 5,90 zł (w tym 8% VAT)

Znajdź nas na Facebooku

SANMED
przychodnia ginekologiczna
Specjalista Ginekolog-Położnik
lek. med. Marek Lipiec
- badania prenatalne USG I, II i III trymestru ciąży PRYWATNIE tel. 84 627 15 87, 507 019 524, 601 940 779
- badania prenatalne USG I, II trymestru ciąży na NFZ tel. 500 016 006 81 740 55 55
- badania w kierunku wykrywania zahamowania wzrostu płodu
- badania w pierwszym trymestrze w kierunku wykrywania nadciśnienia
- badanie USG ciąży
- badanie USG ginekologiczne
- wizyty ginekologiczne i położnicze

00265K0
Zamość, ul. Szwedzka 20, tel. 84 627 15 87, 507 019 524

Kolejki do świadczeń zdrowotnych na NFZ coraz dłuższe. Gdzie i na co na Zamojszczyźnie czeka się najdłużej, a gdzie najkrócej?

DWA LATA W KOLEJCE NA ZABIEG

8 kilogramów narkotyków

Zamojscy policjanci zatrzymali 36-latka poszukiwanego listem gończym. W lokalu, w którym przebywał, znaleźli prawie 8 kg narkotyków.

str. 3

Migrant okazał się turystą

Wystarczyło zagadnięcie w obcym języku, by w gminie Ulhówek wywołać fałszywy alarm o grasujących nielegalnych migrantach.

str. 11

Zwierzę nie jest rzeczą

25 października obchodzimy Dzień Ustawy o Ochronie Zwierząt. Czy polskie prawo chroni zwierzęta wystarczająco?

str. 2

Chłopy na cztery głosy

Kiedy zaczynają śpiewać, tenory, barytony i basy łączą się w czterogłosowy chór. Większość nie zna nut, ale wystarczy, że kilka razy usłyszą melodię, by wykonać nawet trudny utwór.

str. 20

INDEKS 379565
ISSN 0138-0729
NUMER W SPRZEDAŻY DO 26.10.2026

Fot. Wygenerowane przez AI

str. 9

SKUP FASOLI
Badyła Piotr
Mołożów 1
22-530 Mircze
Szybkie przelewy
Zapraszamy do współpracy!
691 439 225
505 144 779

P.W. SOŁODUCHA
Wolica Śniatycka 5,
22-435 Komarów-Osada
USŁUGI ZBIORU KUKURYDZY
SKUP KUKURYDZY MOKREJ
SKUP ZBÓŻ
Tel. 506 862 679, 502 679 718

SKUP FASOLI
PRZEBIERANIE OPTYCZNE ZIAREN
510 399 131
504 031 981
Tadex-Pol
Tadeusz Nowaczewski
BIAŁOPOLE – BUŚNO 86A

AMAGRO
- PRZEBIERANIE OPTYCZNE
- SKUP FASOLI I PESTKI DYNI
ZAPRASZAM DO KONTAKTU
Amadeusz Mielniczuk, tel. 725 008 000

Autoryzowany Punkt Obsługi Klienta TimeTax
TimeTax
NIEMCY / HOLANDIA / BELGIA / WIELKA BRYTANIA / AUSTRIA / SZWECJA / POLSKA
PRACOWAŁEŚ ZA GRANICĄ?
ODZYSKAJ SWÓJ PODATEK
taniPIT
01857
BIURO RACHUNKOWE
Księgowość | Podatki | Kadry/Płace
Pomoc w założeniu firmy | ZUS
Rozliczenia rolników
Telefony: 664-316-825, 884-277-017,
E-mail: biuro@tanipit.pl, www.tanipit.pl

00608J0
OKO-MED Sp. z o.o.
CENTRUM OKULISTYKI
W ramach NFZ przyjmują:
- Arkadiusz Dybcio lek. med. specj. okulistyki
- Beata Gumieniak-Goch lek. med. specj. okulistyki
- Waldemar Kędziora dr n. med. lek. med. specj. okulistyki
- Sylwester Matwiejczuk lek. med. specj. okulistyki
- Dorota Borowicz dr n. med. lek. specjalista okulistyki
- Katarzyna Sokołowska-Zub lek. med. specj. okulistyki
- Katarzyna Biela lek. med. specj. okulistyki

Dwa adresy jedna przychodnia:
Polna 9 Zamość, tel. 84 638 35 25
Peowiaków 6, tel. 533 210 875
Poradnia okulistyki dziecięcej ul. Polna 9

SKUP FASOLI
MODRYŃ 81
512 457 608
500 122 894
– PRZEBIERANIE
– SORTOWANIE
URSZULA ŁUKASZCZYK
01729K0

PPZ SŁAWA Sp. z o.o. Tomaszów Lubelski
SKUP FASOLI
Punkty skupu: • ul. 29-go Listopada 117, 22-600 Tomaszów Lubelski tel. 84 664 21 96, 84 664 27 39 i 605358612 • Mołożów i Budynin: Andrzej Dymowski tel. 781 029 141 • Koniuchy 42, Łukasz Hulanicki tel. 511 116 949
NAJWYŻSZE CENY, SZYBKA PŁATNOŚĆ
Kupujemy fasolę przebieraną i nieprzebieraną
Więcej informacji udzielimy pod numerami tel. 84 664 21 96, 84 664 27 39 i 605 358 612
02907

P.P.H.U „FASOLEX"®
Sahryń 63
01848J0
Nasz punkt skupu Kopyłów – tel. 691 697 420
Bezpłatne czyszczenie i sortowanie optyczne
Skup każdego rodzaju fasoli i grochu polnego
Odbiór również od rolnika
Tel: 84-611-62-94, 601-708-911 Email: biuro@fasolex.pl

eprasa.pl 575308b0c3

43. i 44. tydzień 2026 r.
20 października: wschód 6.58, zachód 17.25.
26 października: wschód 6.08, zachód 16.13.

IMIENINY:
20 X – Ireny, Kleopatry; **21 X** – Urszuli, Hilarego; **22 X** – Filipa, Kordulii; **23 X** – Teodora, Seweryna; **24 X** – Rafała, Marcina; **25 X** – Kryspina, Ingi; **26 X** – Lucjana, Ewarysta.

PRZYSŁOWIA TYGODNIA:
Od świętej Urszuli chłop się kożuchem otuli.
Święta Urszula i Kordula dzieci do pieca przytula.

W TYM TYGODNIU OBCHODZIMY:
20 X – Europejski Dzień Seniora, Międzynarodowy Dzień Szefa Kuchni, Dzień Krajobrazu, Światowy Dzień Osteoporozy, Międzynarodowy Dzień Leniwca; **21 X** – Światowy Dzień Godności, Dzień Bez Skarpetek, Międzynarodowy Dzień Odpoczynku od Świętowania; **22 X** – Światowy Dzień Osób Jąkających, Dzień CAPS LOCKA, Dzień Praw Rodziny; **23 X** – Międzynarodowy Dzień Pantery Śnieżnej; **24 X** – Dzień Narodów Zjednoczonych, Światowy Dzień Origami, Dzień Bez Maila; **25 X** – Dzień Ustawy o Ochronie Zwierząt, Dzień Szewca, Dzień Młodzieży PCK, Światowy Dzień Makaronu, Światowy Dzień Opery, Europejski Dzień Prawnika; **26 X** – Światowy Dzień Donacji i Transplantacji.

TYDZIEŃ W REGIONIE

BIŁGORAJ

POWRÓT DO GLINY. Mieszkańcy **Starego Bidaczowa** i okolic uczestniczyli 11 października w warsztatach garncarskich przygotowanych przez KGW Harmonia przy wsparciu finansowym powiatu biłgorajskiego. Dzieci, młodzież i dorośli poznawali techniki pracy z gliną oraz historię Bidaczowa jako dawnego ośrodka garncarskiego. Zajęcia służyły także integracji i przekazywaniu lokalnych tradycji młodszym pokoleniom. Duże zainteresowanie zachęciło organizatorki do planowania kolejnych podobnych przedsięwzięć.

ASFALT NA FINISZU. Na al. 400-lecia i ul. Sitarskiej w Biłgoraju trwają końcowe prace przy wykonywaniu nowej nawierzchni. Powiatowa inwestycja obejmuje łącznie około 931 m dróg: 493 m ul. Sitarskiej oraz 438 m al. 400-lecia.

CIĄG DALSZY NA STR. 3

NAJCHĘTNIEJ KUPOWANY TYGODNIK REGIONALNY W POLSCE

TZ tygodnik zamojski

WYDAWCA: **„WYDAWNICTWO ZAMOJSKIE”** Spółka z o.o. w Zamościu.
ZARZĄD: Michał Kamiński, Ewa Kleban.
REDAKTOR NACZELNY I DYREKTOR WYDAWNICTWA: Michał Kamiński.
ZESPÓŁ REDAKCYJNY:
Jadwiga Hereta (tel. 607 566 887), Roland Maziarka (**sekretarz redakcji**, tel. 605 097 471), Małgorzata Mazur (**sekretarz redakcji ds. wydania internetowego**, tel. 500 037 512), Anna Rudy (tel. 500 159 513).
STALI WSPÓŁPRACOWNICY:
Jacek Feduszka, Mariusz Gadomski, Marek Ambroży Kitliński, Jerzy Lipiec, Mirosław Tereszczuk.
SKŁAD DTP: Dorota Świstowska, Andrzej Mąka.
ADRES REDAKCJI: 22-400 Zamość, ul. Grecka 6, e-mail: **tygzamojski@pro.onet.pl**
SEKRETARIAT: tel. **84 639 26 48**; e-mail: **sekretariattz@onet.pl**
SZEF HR: Marzena Ryszczuk (tel. 609 682 049)
Rękopisów niezamówionych redakcja nie zwraca. Zastrzega się prawo skracania materiałów niezamówionych.
OGŁOSZENIA DO TYGODNIKA ZAMOJSKIEGO przyjmuje **Biuro Reklam i Ogłoszeń**:
• **ZAMOŚĆ**, ul. Pereca 1, tel. **84 638 55 09** w godz. 8-16.
Adam Lackowski – tel. 510 932 248, e-mail: ogloszenia@tygodnikzamojski.pl,
Dorota Wiatr – tel. 693 727 399, e-mail: reklama@tygodnikzamojski.pl.
• **BIŁGORAJ**, ul. Bankowa 4A, tel. **84 688 02 39** („Forset”)
• **HRUBIESZÓW**, Rynek 24, tel. **84 696 23 30**
• **TOMASZÓW LUB.**, ul. Rynek 10, tel. **84 664 10 72**
Redakcja zastrzega sobie prawo publikowania danych osobowych laureatów konkursów, krzyżówek itp.
Redakcja nie ponosi odpowiedzialności za treść ogłoszeń i reklam płatnych
SKŁAD I ŁAMANIE: Wydawnictwo Zamojskie Sp. z o.o.
DRUK: ZPR Media S.A.
ISSN 0138-0729, nr ind. 379565. Nr 42 (2441)
www.tygodnikzamojski.pl

ROZMOWA TYGODNIA

z Martą Włosek, założycielką lubelskiej Fundacji na rzecz Ochrony Praw Zwierząt Ex Lege, organizatorką projektów edukacyjnych, inspektorką ds. ochrony zwierząt

Zwierzę nie jest rzeczą

– 25 października obchodzimy Dzień Ustawy o Ochronie Zwierząt. Czy polskie prawo chroni zwierzęta wystarczająco?

– Zdecydowanie nie. Ustawa zaczyna się od fundamentalnej zasady: zwierzę nie jest rzeczą; jest istotą żyjącą, zdolną do odczuwania cierpienia, której człowiek winien jest poszanowanie, ochronę i opiekę. Niestety, pomiędzy literą prawa a rzeczywistą ochroną zwierząt wciąż jest ogromna przepaść.

Mamy do czynienia z dwoma zasadniczymi problemami. Pierwszy to niedoskonałość przepisów, które nie zawsze odpowiadają rzeczywistym potrzebom ochrony zwierząt. Drugi to nieskuteczność ich egzekwowania.

Szczególnie istotna jest dla mnie kwestia odpowiedzialności karnej za znęcanie się nad zwierzętami. Musimy wreszcie zrozumieć, że o skuteczności prawa nie decyduje wyłącznie surowość kar przewidzianych w ustawie, lecz przede wszystkim ich nieuchronność i rzeczywista dolegliwość. Ogromnym problemem pozostaje również niewystarczająca skuteczność działań zapobiegawczych, opieszałość niektórych postępowań oraz niewłaściwe wykonywanie obowiązków przez część samorządów.

– Jaki stosunek do zwierząt ma przeciętny obywatel?

– Lubimy myśleć o sobie jako o społeczeństwie przyjaznym zwierzętom. Coraz częściej traktujemy psy i koty jak członków rodziny, interesujemy się ich potrzebami, korzystamy z pomocy lekarzy weterynarii i behawiorystów. Wciąż jednak spotykamy się też z przekonaniem, że skoro zwierzę ma jedzenie, wodę i dach nad głową, to jego potrzeby zostały zaspokojone. Tymczasem dobrostan to znacznie więcej niż biologiczne przetrwanie. To również możliwość realizowania naturalnych zachowań, odpowiednie warunki bytowania, opieka weterynaryjna oraz życie wolne od niepotrzebnego bólu, przewlekłego stresu i cierpienia.

Niepokoi mnie również społeczna tolerancja wobec zaniedbań, które przez lata uznawano za coś normalnego. Pies spędzający całe swoje życie na łańcuchu, chore zwierzę pozbawione leczenia czy utrzymywane w niewłaściwych warunkach nadal bywają traktowane jako prywatna sprawa właściciela.

W naszej działalności obserwujemy jeszcze jedno zjawisko: ludzie często wiedzą o krzywdzie zwierzęcia, ale nie reagują.

– Przez długi czas wśród polityków trwały przepychanki w sprawie tzw. ustawy łańcuchowej.

– Ta sprawa pokazała, jak trudno w Polsce przeprowadzić nawet tak fundamentalną zmianę, jak odejście od trzymania psów na łańcuchach. Dyskusja przez długi czas koncentrowała się na politycznych sporach, wymiarach kojców i kosztach dostosowania gospodarstw, podczas gdy w centrum tej debaty powinien znajdować się dobrostan zwierząt.

Obowiązujące obecnie przepisy zabraniają trzymania zwierząt domowych na uwięzi dłużej niż 12 godzin na dobę, a także w sposób powodujący cierpienie, uszkodzenia ciała czy uniemożliwiający niezbędny ruch. Łańcuch nie może być krótszy niż 3 metry. To rozwiązanie, które miało ograniczać cierpienie, ale z perspektywy praktyki interwencyjnej jest niewystarczające.

Marta Włosek: – Pies spędzający całe swoje życie na łańcuchu, chore zwierzę pozbawione leczenia czy utrzymywane w niewłaściwych warunkach nadal bywają traktowane jako prywatna sprawa właściciela.

Proszę sobie wyobrazić psa, który przez połowę każdej doby jest przywiązany do budy. Pies jest istotą społeczną, potrzebuje ruchu, kontaktu z człowiekiem, eksplorowania otoczenia i możliwości realizowania naturalnych zachowań. Samo zapewnienie mu trzech metrów łańcucha nie zaspokaja tych potrzeb. Co więcej, jak w praktyce skutecznie kontrolować przestrzeganie dwunastogodzinnego limitu?

– W przestrzeni publicznej najwięcej mówi się o sytuacji psów czy kotów. A co ze zwierzętami hodowlanymi?

– Myślę, że to jedno z najważniejszych, a jednocześnie najtrudniejszych pytań dotyczących ochrony zwierząt. Pies czy kot jest dla nas przyjacielem, członkiem rodziny. Kura, świnia czy krowa staje się natomiast przede wszystkim elementem produkcji. Tymczasem z biologicznego punktu widzenia wszystkie te zwierzęta odczuwają ból, strach, stres i mają własne potrzeby gatunkowe. To człowiek nadał im różne funkcje i w zależności od tych funkcji przyznaje im różny poziom ochrony.

Nie możemy oczywiście powiedzieć, że wszystkie zwierzęta gospodarskie w Polsce żyją w złych warunkach. Problem ma jednak charakter systemowy, ponieważ intensywna produkcja zwierzęca często opiera się na maksymalizacji wydajności, ograniczaniu kosztów i podporządkowaniu warunków życia zwierząt potrzebom ekonomicznym.

Proszę spojrzeć na kury nioski utrzymywane w systemach klatkowych. Nawet jeżeli spełnione są minimalne wymagania prawne, możliwość realizowania naturalnych zachowań pozostaje bardzo ograniczona. Podobnie w przypadku świń utrzymywanych w intensywnych systemach chowu.

Szczególnie poruszająca jest sytuacja bydła mlecznego i cieląt. W produkcji mleka praktykuje się wczesne oddzielanie cieląt od matek. Tymczasem więź między krową a cielęciem ma znaczenie biologiczne i behawioralne, a jej przerwanie może wywoływać silne reakcje stresowe. Do tego dochodzą kwestie transportu, załadunku i rozładunku, postępowania ze zwierzętami chorymi i rannymi oraz samego uboju. Najbardziej niepokoi mnie to, że społeczeństwo bardzo często „nie widzi” tych zwierząt.

– Jakim zwierzętom pomagacie państwo, jako organizacja?

– Fundacja EX LEGE zajmuje się ochroną zwierząt, które doświadczają przemocy, okrucieństwa, zaniedbania lub są utrzymywane w warunkach zagrażających ich zdrowiu i życiu. Pomagamy wszystkim bez względu na gatunek – domowym, gospodarskim, dzikim.

Spotykamy się z bardzo różnymi formami znęcania się nad zwierzętami. Nie zawsze jest to przemoc fizyczna w jej najbardziej oczywistej postaci. Bardzo często mamy do czynienia z wielomiesięcznym, a nawet wieloletnim zaniedbywaniem podstawowych potrzeb zwierzęcia, pozbawianiem go leczenia, utrzymywaniem w rażąco niewłaściwych warunkach czy doprowadzaniem do skrajnego wyniszczenia organizmu.

Nasza działalność nie kończy się na odebraniu zwierzęcia z miejsca, w którym dzieje mu się krzywda. To często dopiero początek długiej i kosztownej drogi. Zwierzęta wymagają leczenia, rehabilitacji, odbudowania poczucia bezpieczeństwa i znalezienia odpowiedzialnych opiekunów. Równolegle podejmujemy działania prawne. Uczestniczymy w postępowaniach karnych, występujemy jako oskarżyciel posiłkowy i zabiegamy o adekwatne kary.

Bardzo ważną częścią naszej działalności jest także edukacja. Pracujemy z dziećmi, młodzieżą, dorosłymi i przedstawicielami służb, ponieważ zależy nam także na zapobieganiu kolejnym przypadkom przemocy.

Rozmawiała Małgorzata Mazur

eprasa.pl 575308b0c3

Pogoda
20-26.10.2026 r.

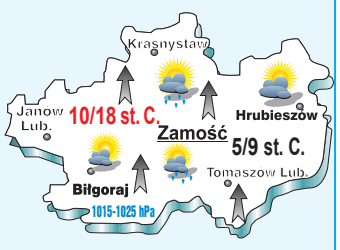

Wtorek – czwartek Początek tygodnia pochmurny, miejscami ze słabym deszczem i zamgleniami. We wtorek 12-13 st. C., a w środę do 17-18 st. C. W czwartek 13-15 st. C. Nocami 8-9 st. C. Wiatr słaby i umiarkowany, południowy. Ciśnienie spadnie z 1025 hPa we wtorek do 1017 hPa w czwartek.

Piątek – sobota Temperatura w dzień od 10 do 14 st. C., nocą 5-9 st. C. W piątek przeważnie pochmurno. W sobotę więcej rozpogodzeń i mniejsze prawdopodobieństwo opadów. Wiatr słaby, o zmiennym kierunku. Ciśnienie 1015-1018 hPa.

Niedziela – poniedziałek Temperatura w dzień 11-14 st. C., nocą 6-8 st. C. Zachmurzenie umiarkowane i duże, okresami możliwy deszcz. Wiatr umiarkowany. Ciśnienie 1021-1022 hPa.

Tego „trafienia" policjanci się nie spodziewali

8 kilogramów narkotyków

Zamojscy kryminalni zatrzymali 36-latka poszukiwanego listem gończym. W lokalu, w którym przebywał, znaleźli prawie 8 kg narkotyków, zmielarkę i ponad 18 tys. zł.

Policjanci znaleźli prawie 8 kg narkotyków. **Fot. Policja**

Mieszkaniec Zamościa miał do odbycia karę sześciu miesięcy więzienia za przestępstwa narkotykowe. Policjanci ustalili, gdzie przebywa. W poniedziałek, 12 października, pojawili się w jednym z mieszkań w Zamościu. Podczas przeszukania znaleźli blisko 6 kg klefedronu, prawie kilogram amfetaminy, ponad kilogram marihuany, ponad 18 tys. zł oraz zmielarkę.

W Prokuraturze Rejonowej w Zamościu mężczyzna usłyszał zarzuty posiadania znacznych ilości narkotyków oraz przyrządu do wytwarzania środków odurzających. Na wniosek śledczych Sąd Rejonowy w Zamościu zastosował wobec niego trzymiesięczny areszt.

36-latek odpowie w warunkach recydywy. Grozi mu nawet 15 lat pozbawienia wolności.

(ar)

Przed nami zmiana czasu na zimowy

Cofamy wskazówki

W nocy z 24 na 25 października przejdziemy z czasu letniego na zimowy. O godz. 3 cofniemy wskazówki na godz. 2, zyskując dodatkową godzinę snu. Choć od lat mówi się o rezygnacji ze zmiany czasu, opublikowano już unijny harmonogram na lata 2027-2031.

Zmiana nastąpi w najbliższy weekend, w nocy z soboty na niedzielę. W Polsce wrócimy do czasu środkowoeuropejskiego, potocznie nazywanego zimowym. Rano będzie widno o wcześniejszej godzinie, ale wcześniej według zegarków zacznie też zapadać zmrok.

W Unii Europejskiej obowiązuje wspólna zasada: czas letni rozpoczyna się w ostatnią niedzielę marca, a kończy w ostatnią niedzielę października.

Dyskusja o zakończeniu sezonowego przestawiania zegarków nie przyniosła dotąd zmiany obowiązujących zasad. 18 marca 2026 r. w Dzienniku Urzędowym UE opublikowano komunikat Komisji Europejskiej z kolejnymi terminami. W 2027 r. przejdziemy na czas letni 28 marca, a na zimowy wrócimy 31 października. W 2028 r. zmiany przypadną 26 marca i 29 października, natomiast w 2029 r. zegarki przestawimy 25 marca i 28 października. **(ar)**

TYDZIEŃ W REGIONIE

CIĄG DALSZY ZE STR. 2

■ **ZNAJĄ HISTORIĘ WRZEŚNIA.** Uczniowie I LO im. ONZ w Biłgoraju zajęli czołowe miejsca w XXXI Powiatowym Konkursie Wiedzy o Kampanii Wrześniowej 1939 roku, zorganizowanym w SP nr 1 w Biłgoraju. Zwyciężył **Bartosz Kaczor**, drugi był **Tymon Sankiewicz**, a czwarte miejsce ex aequo zajęły **Iga Trancygier** i **Andżelika Smoter**. Drużynowo licealiści wygrali wspólnie z reprezentacją ZSZiO w Biłgoraju. Konkurs organizowany przez biłgorajski oddział PTTK sprawdza wiedzę o wojnie obronnej Polski, ze szczególnym uwzględnieniem walk na ziemi biłgorajskiej. Nagrody książkowe ufundowało starostwo. Opiekunem uczniów był **Krzysztof Rudy**.

■ **POWIDOK W MUZEUM.** Muzeum Ziemi Biłgorajskiej przy ul. Kościuszki 87 zaprasza 23 października o godz. 17 na wernisaż wystawy „Powidok" **Rity Kowalskiej**. Zaprezentowane zostaną prace z trzech cykli: „The Shape of Tomorrow", „Wychodząc do jutra" oraz „Odbicia niepamięci". Artystka uprawia ekspresyjne malarstwo.

JÓZEFÓW

■ **PRZEDSZKOLAKI NA PIKNIKU.** Dzieci ze Szkoły Podstawowej w **Stanisławowie** świętowały Dzień Przedszkolaka na świeżym powietrzu. Były zabawy przy muzyce, malowanie twarzy i kolorowe tatuaże. Przygotowano również piknik, na który najmłodsi przynieśli kocyki i ulubione przekąski.

CIĄG DALSZY NA STR. 4

Reklama

5 lat napędzania lubelskiego biznesu.

Kapitał zostaje w regionie i stale pracuje

Rozmowa z Jarosławem Stawiarskim, Marszałkiem Województwa Lubelskiego i Rafałem Langiewiczem, Prezesem Zarządu Lubelskiego Regionalnego Funduszu Rozwoju

Lubelski Regionalny Fundusz Rozwoju obchodzi właśnie swoje 5-lecie. Kiedy w 2021 roku, z inicjatywy Zarządu Województwa Lubelskiego powołano do życia tę instytucję, towarzyszyły temu konkretne oczekiwania. Chodziło o finansowe wsparcie lubelskich przedsiębiorców. Panie Marszałku, jak z dzisiejszej perspektywy ocenia Pan tę decyzję?

Jarosław Stawiarski, Marszałek Województwa Lubelskiego: Kiedy jako Samorząd Województwa Lubelskiego powoływaliśmy Lubelski Regionalny Fundusz Rozwoju, postawiliśmy sobie konkretny cel: ułatwić przedsiębiorcom dostęp do stabilnego finansowania i stworzyć mechanizm, który realnie wesprze potencjał gospodarczy Lubelszczyzny. Tym bardziej, że inne województwa, miały już od długiego czasu tego typu instytucje finansujące, a my nie. Byłem przekonany, że to dobra decyzja, mająca przynieść wartość dodaną całemu ekosystemowi gospodarczemu regionu. A dzisiaj jestem już tego pewny. Przeszło 700 udzielonych pożyczek na kwotę blisko 500 milionów złotych dobitnie pokazuje, że był to trafny i bardzo potrzebny krok. Wyniki mówią same za siebie. Co ważne, skala zainteresowania ofertą Funduszu pokazuje również, że odpowiada on na rzeczywiste potrzeby przedsiębiorców i pomaga ograniczać lukę w dostępie do finansowania w naszym regionie. Wartość złożonych wniosków przekroczyła już 1 miliard złotych, co pokazuje, jak duże jest zapotrzebowanie lubelskich przedsiębiorców na kapitał potrzebny do rozwoju ich działalności.
Za tymi liczbami kryją się konkretne inwestycje, rozwój przedsiębiorstw i wzrost ich konkurencyjności, a w wielu przypadkach także potencjał do tworzenia nowych miejsc pracy.

Marszałek Stawiarski wspomniał o setkach pożyczek. Panie Prezesie, na co najczęściej przedsiębiorcy z sektora MŚP przeznaczają te środki?

Rafał Langiewicz, prezes Lubelskiego Regionalnego Funduszu Rozwoju: Patrząc na spektrum naszego finansowania, mogę śmiało powiedzieć, że wspieramy mikro-, małe i średnie przedsiębiorstwa na każdym polu ich działalności. Przedsiębiorcy najlepiej wiedzą, czego w danym momencie potrzebują. My dajemy im do tego narzędzia. W efekcie finansujemy bardzo różnorodne projekty. Od zakupów nowoczesnych, specjalistycznych linii produkcyjnych, pojazdów, maszyn i urządzeń, przez wdrażanie zaawansowanych systemów IT, aż po budowę, nabycie czy modernizację obiektów i nieruchomości w ramach prowadzonych działalności gospodarczych. Każda z tych umów, które są zawierane z naszym Funduszem, oznacza dla konkretnego przedsiębiorstwa realną zmianę – sprawniejszą organizację, rozwój oferty i lepsze warunki do dalszego wzrostu.

Co, Pana zdaniem, po tych pięciu latach jest kluczem do sukcesu Funduszu?

Rafał Langiewicz: Powiedziałbym, że kluczem jest elastyczność i kompleksowość rozwiązań finansowych. Obecnie oferujemy cztery pożyczki: inwestycyjną, obrotową, inwestycyjno-obrotową oraz hipoteczną.
Ważnym atutem jest też nasz regionalny charakter. Działamy blisko biznesu. Poza główną siedzibą w Lublinie, przedsiębiorcy mają do dyspozycji trzy oddziały terenowe w Zamościu, Chełmie i Białej Podlaskiej. Proszę mi wierzyć, po tych kilku latach naszej działalności dobrze poznaliśmy specyfikę lokalnego rynku. Ta regionalna obecność pozwala nam wychodzić z ofertą, odpowiadającą specyfice lubelskiej gospodarki, w której przeważają mikro i małe przedsiębiorstwa. Dla mnie szczególne ważne jest to, że możemy być częścią tego ekosystemu, dostarczając przedsiębiorcom kapitał na inwestycje, rozwój i wzmacnianie prowadzonej działalności.

Fundusz dysponuje, jak na lubelskiej warunki, sporym budżetem. Skąd pochodzą te pieniądze i co dzieje się z nimi, gdy przedsiębiorcy spłacają swoje zobowiązania?

Jarosław Stawiarski: Jako Samorząd Województwa Lubelskiego zawarliśmy z Lubelskim Regionalnym Funduszem Rozwoju *Umowę powierzenia* opiewającą na kwotę przekraczającą 506 mln złotych, dzięki której Fundusz może finansować rozwój przedsiębiorców z naszego regionu.
Są to środki pochodzące z Regionalnych Programów Operacyjnych Województwa Lubelskiego, odpowiednio z kolejnych perspektyw. Fundamentem całego projektu jest to, że opiera się on na zwrotnych instrumentach finansowych. Spłacany przez firmy kapitał nie znika, lecz wraca do wspólnej puli Funduszu. Dzięki temu te same pieniądze pozostają w województwie i mogą wielokrotnie finansować kolejne pomysły i inwestycje następnych przedsiębiorców na Lubelszczyźnie. Chcemy, aby te pieniądze były maksymalnie dostępne i realnie odciążały firmy w dobie rynkowych wyzwań. Tworzy to stabilny, samonapędzający się system finansowania regionalnego. Chciałbym właśnie ten aspekt działalności Funduszu bardzo mocno podkreślić.

A jak wyglądają plany Lubelskiego Regionalnego Funduszu Rozwoju na najbliższe lata?

Jarosław Stawiarski: Przede wszystkim chcemy, aby Fundusz nadal rozwijał swoją ofertę i jeszcze lepiej odpowiadał na potrzeby przedsiębiorców z województwa lubelskiego. Przed nami kolejne możliwości związane z wykorzystaniem środków europejskich i tworzeniem nowych instrumentów finansowych.
Chcemy, aby Fundusz był trwałym elementem regionalnego systemu wsparcia przedsiębiorczości – instytucją bliską przedsiębiorcom, elastyczną i gotową reagować na zmieniające się warunki gospodarcze. Najważniejsze jest dla nas to, aby kapitał powierzony Funduszowi nadal pracował na rzecz rozwoju Lubelszczyzny.
Pięć lat działalności to ważny etap, ale z pewnością nie jest to koniec tej drogi. Przed Funduszem kolejne wyzwania i kolejne lata pracy na rzecz przedsiębiorców naszego regionu.

Na koniec przypomnijmy, gdzie przedsiębiorcy powinni szukać kontaktu, aby zgłosić się po wsparcie?

Rafał Langiewicz: Stawiamy na bliskość i indywidualne podejście. Wiemy, jak ważna jest profesjonalna obsługa, dlatego zapewniamy przedsiębiorcom wsparcie na każdym etapie – od wyboru najlepiej dopasowanego instrumentu finansowego, przez przygotowanie wniosku, aż po uruchomienie finansowania.
Zapraszamy serdecznie do naszych placówek w Lublinie, Białej Podlaskiej, Chełmie i Zamościu. Wszelkie szczegóły dotyczące warunków i przeznaczenia pożyczek publikujemy na naszej stronie internetowej pod adresem **www.lrfr-lubelskie.pl**. Można również skontaktować się z naszymi ekspertami telefonicznie pod numerem **81 470 73 39**.
Dziękuję Panom za rozmowę, gratuluję Jubileuszu i życzę kolejnych udanych lat działalności Funduszu.

eprasa.pl 575308b0c3

TYDZIEŃ W REGIONIE

CIĄG DALSZY ZE STR. 3

■ **ZIELONO PRZED SZKOŁĄ.** Uczniowie klasy VII b

Szkoły Podstawowej w Józefowie uporządkowali teren przed placówką w ramach Ogólnopolskiej Inicjatywy Przyrodniczej „Zielona przestrzeń", organizowanej przez Roztoczański Park Narodowy. Usunęli suche pędy i przekwitłe rośliny, zgrabili liście oraz wykonali nowe nasadzenia. Zajęcia były okazją do praktycznej nauki biologii, ekologii i współpracy. Projekt koordynowała **Renata Kusztykiewicz** we współpracy z **Beatą Droździel** i **Katarzyną Łosiewicz**.

ALEKSANDRÓW ■ **WSPÓLNIE NA ROZTOCZU.**

Gmina Aleksandrów zorganizowała wyjazd do **Zwierzyńca** i Roztoczańskiego Parku Narodowego w ramach projektu „Integracja oraz aktywizacja społeczeństwa na terenie Gminy Aleksandrów". Uczestnicy zwiedzili kościół na wodzie, poznali zabytki związane z Ordynacją Zamojską oraz odwiedzili Ośrodek Edukacyjno-Muzealny RPN. W programie znalazły się również rajd rowerowy i wizyta w stadninie koni we Floriance. Wyjazd służył poznawaniu regionu i integracji mieszkańców.

POTOK GÓRNY ■ **WÓZ DLA ZAGRÓDEK.** OSP Zagródki otrzymała średni samochód ratowniczo-gaśniczy marki MAN. Używany pojazd, z przebiegiem około 30 tys. km, kosztował około 166 tys. zł. Zakup w całości sfinansowała gmina Potok Górny. Samochód zastąpił niesprawny wóz, który nie nadawał się już do naprawy. W przekazaniu pojazdu 11 października uczestniczyli m.in. starosta biłgorajski **Andrzej Szarlip**, komendant powiatowy PSP oraz radny powiatowy **Jarosław Lipiec**.

TUROBIN ■ **WSPARCIE DLA RODZIN.** Gmina Turobin i Gminny Ośrodek Pomocy Społecznej pozyskały unijną dotację na projekt „Wsparcie rodziny w Gminie Turobin". Przedsięwzięcie o wartości ponad 1 mln zł obejmie 40 osób, w tym 20 dzieci i nastolatków. Zaplanowano pomoc doradczą, psychologiczną, pedagogiczną i terapeutyczną oraz działania wzmacniające umiejętności rodzicielskie i więzi rodzinne. Projekt jest skierowany do rodzin z trudnościami opiekuńczo-wychowawczymi. Jego realizacja potrwa od 1 sierpnia 2026 r. do 31 maja 2028 r.

HRUBIESZÓW

■ **Z KLASOWEGO ZDJĘCIA.** Wieczór wspomnień o dawnych **Stefankowicach** i ich mieszkańcach odbędzie się 23 października o godz. 17 w Centrum Dziedzictwa Kulturowego i Archeologicznego Gminy Hrubieszów w **Masłomęczu**. Podczas spotkania przygotowanego wspólnie z biblioteką w Stefankowicach prezentowane będą zdjęcia szkolne oraz inne fotografie związane z historią miejscowości. Będzie to okazja do przypomnienia dawnych wydarzeń i osób, których już nie ma.

■ **SPOTKANIE Z REPORTERKĄ.** Miejska Biblioteka Publiczna w Hrubieszowie zaprasza 21 października o godz. 17 na spotkanie autorskie z **Magdaleną Grzebałkowską**. Reporterka jest autorką m.in. książek „Beksińscy. Portret podwójny", „1945. Wojna i pokój", „Komeda. Osobiste życie jazzu", „Wojenka. O dzieciach, które dorosły bez ostrzeżenia" oraz „Dezorientacje. Biografia Marii Konopnickiej". Wspólnie z **Ewą Winnicką** stworzyła także książkę i podcast „Jak się starzeć bez godności". Rozmowa będzie dotyczyć jej twórczości, bohaterów publikacji i warsztatu reporterskiego.

CIĄG DALSZY NA STR. 5

Izba Administracji Skarbowej w Lublinie ostrzega przed falą oszukańczych wiadomości e-mail

Uważaj, to oszuści!

Cyberprzestępcy posługują się w wiadomościach danymi fikcyjnego lub prawdziwego pracownika Lubelskiego Urzędu Skarbowego w Lublinie, próbując wyłudzić dane osobiste i finansowe.

Odbiorcy dostają korespondencję o tytule, wskazującym na przekazanie wiadomości dotyczącej konkretnej spółki i numeru NIP. W wiadomości podpisanej m.in. przez starszego eksperta skarbowego, **Andrzeja Z.**, znajduje się informacja o rzekomych rozbieżnościach w uzgodnieniu podatkowym. Nadawca nakłania do zapoznania się z raportem przesłanym w załączniku, którego nazwa stanowi przypadkowy ciąg liter i cyfr. W rzeczywistości jest to próba phishingu, a dołączone pliki mogą zawierać niebezpieczne, złośliwe oprogramowanie.

Fałszywą korespondencję można jednak stosunkowo łatwo rozpoznać po kilku charakterystycznych cechach. W stopce wiadomości pojawia się nieistniejąca nazwa instytucji – „Polska Urząd Skarbowy w Polska", a podany tam adres e-mail różni się od rzeczywistego odnośnika. Treść e-maila jest bardzo ogólnikowa i pozbawiona konkretów dotyczących danej sprawy, co ma na celu jedynie wzbudzenie niepokoju i skłonienie do kliknięcia w dołączony plik.

IAS w Lublinie informuje, że urzędy skarbowe nie przesyłają w ten sposób materiałów związanych z indywidualnymi sprawami podatników. W przypadku otrzymania takiej wiadomości, pod żadnym pozorem nie należy otwierać załączników, klikać w linki ani odpowiadać nadawcy.

Incydent należy niezwłocznie zgłosić do CERT Polska. Z kolei w przypadku podejrzanych wiadomości SMS podszywających się pod urzędy, należy przekazać treść w niezmienionej formie tekstowej na numer 8080, bez dodawania własnych komentarzy czy tworzenia zrzutów ekranu.

mm

Cyberprzestępcy próbują wyłudzić dane osobiste i finansowe. **Fot. pixabay.com**

Starszy pan nie zdążył uciec przed pociągiem

Tragedia pod Zwierzyńcem

Rankiem 10 października doszło do wypadku na torach kolejowych w **Bagnie** (gm. Zwierzyniec). Pociąg pasażerski relacji **Hrubieszów – Kraków** potrącił starszego mężczyznę.

Ze wstępnych ustaleń policji wynika, że 82-letni mieszkaniec Zwierzyńca przechodził przez torowisko z rowerem w miejscu do tego niedozwolonym. Gdy zauważył nadjeżdżający skład, porzucił rower i próbował uciec z torów. Niestety, nie zdążył uniknąć uderzenia. Mimo natychmiast podjętej reanimacji, życia 82-latka nie udało się uratować.

Pociągiem podróżowało 70 pasażerów oraz trzyosobowa obsługa – nikt z nich nie odniósł obrażeń. Maszynista był trzeźwy.

Na miejscu zdarzenia pracowała grupa dochodzeniowo-śledcza pod nadzorem prokuratora z Prokuratury Rejonowej w **Zamościu**, który zdecydował o przeprowadzeniu sekcji zwłok seniora.

mm, fot. Policja

Gdy mężczyzna zauważył pociąg, porzucił rower i próbował uciec z torów. Nie zdążył.

Najlepszy w województwie policyjny dyżurny jest z Zamościa

Najlepszy dyżurny

Aspirant **Tomasz Zygmunt** z Komendy Miejskiej Policji w Zamościu okazał się najlepszym dyżurnym w województwie lubelskim. Zwyciężył w eliminacjach wojewódzkich do VI Ogólnopolskiego Turnieju Służby Dyżurnej Jednostek Organizacyjnych Policji.

Drugie miejsce zajął st. asp. **Rafał Buczek** z KPP w **Krasnymstawie**, a trzecie podinsp. **Paweł Bielak** z KPP w **Janowie Lubelskim**.

W dwudniowej rywalizacji zorganizowanej przez Komendę Wojewódzką Policji w **Lublinie** wzięło udział 20 funkcjonariuszy. Zmagania rozpoczęły się od sprawdzianu teoretycznego, w którym policjanci odpowiadali na 60 pytań testowych. Dziesięciu najlepszych uczestników pierwszego etapu zakwalifikowało się do części praktycznej, polegającej na symulacji obsługi zdarzenia na stanowisku kierowania.

Uroczyste podsumowanie konkursu odbyło się z udziałem Wojewody Lubelskiego **Krzysztofa Komorskiego**, który objął wydarzenie patronatem honorowym oraz I zastępcy Komendanta Wojewódzkiego Policji w Lublinie insp. **Andrzeja Mioduny**.

Laureaci otrzymali puchary, dyplomy oraz nagrody ufundowane przez Lubelski Urząd Wojewódzki oraz Zarząd Wojewódzki i Terenowy KWP w Lublinie NSZZ Policjantów województwa lubelskiego.

mm, fot. Policja

Asp. Tomasz Zygmunt będzie reprezentował garnizon lubelski w ogólnopolskim finale konkursu.

eprasa.pl 575308b0c3

Tragiczny wypadek pod Zwierzyńcem

Zginął na miejscu

Tragiczne zdarzenie miało miejsce 10 października wczesnym popołudniem na drodze powiatowej w **Obroczy**. Jak wynika ze wstępnych ustaleń policjantów, kierujący skuterem 70-letni mieszkaniec gminy Szczebrzeszyn jechał poboczem. Poruszający się w tym samym kierunku kierowca BMW rozpoczął wyprzedzanie.

Kierowca skutera w tym samym momencie postanowił zawrócić. I, niestety, uderzył w przednią część auta. 70-latek poniósł śmierć na miejscu. Osobówką kierował 50-letni mieszkaniec **Biłgoraja**, który nie potrzebował pomocy medycznej. Był trzeźwy.

70-latek jadący skuterem poniósł śmierć na miejscu. **Fot. Policja**

Prokurator zdecydował o przeprowadzeniu sekcji zwłok. Szczegółowy przebieg oraz okoliczności zdarzenia wyjaśniają policjanci pod nadzorem prokuratury. **mm**

Ukraińska laweta wjechała na przejazd kolejowy w Bełżcu

Zapory nie przeszkodziły

Policjanci z posterunku w **Lubyczy Królewskiej** zatrzymali do kontroli 22-letniego obywatela Ukrainy, który kierował lawetą Volkswagen Crafter.

Do zdarzenia doszło na przejeździe kolejowym w Bełżcu. **fot. Policja**

Mężczyzna wjechał na przejazd kolejowy w Bełżcu w momencie, gdy zapory były już opuszczane. Zbagatelizował też migające, czerwone światło sygnalizatora. Dostał mandat w wysokości 2000 zł i 15 punktów karnych.

Mundurowi przypominają o konieczności zachowania szczególnej ostrożności przy dojeżdżaniu do torów – ich lekceważenie jest skrajnie niebezpieczne. Na przejazdach strzeżonych zabrania się wjeżdżania i wchodzenia na torowisko, gdy zapory są opuszczane lub się podnoszą. Z kolei na przejazdach niestrzeżonych należy bezwzględnie zatrzymać się przed znakiem „STOP" i linią bezwarunkowego zatrzymania. **mm**

TYDZIEŃ W REGIONIE

CIĄG DALSZY ZE STR. 4

■ **BAJKI O EMOCJACH.** Do oferty Miejskiej Biblioteki Publicznej w Hrubieszowie wrócił cykl „Bajkoterapia z biblioteką". Przedszkolaki będą oswajać lęki, rozpoznawać emocje i rozwijać wyobraźnię, a uczniowie szkół podstawowych pracować nad samooceną, empatią i otwartością na rówieśników. W programie jest również teatrzyk Kamishibai, wykorzystujący ilustracje do opowiadania historii. Zajęcia poprowadzi **Beata Panasiewicz**. Biblioteka zaprasza do współpracy przedszkola i szkoły. Rezerwacje terminów są przyjmowane pod nr tel. 84 535 37 84 oraz adresem dzieci@mbphrubieszow.pl.

■ **MEDIACJA ZAMIAST KONFLIKTU.** W SP nr 1 im. **Bolesława Prusa** w Hrubieszowie wręczono nagrody i wyróżnienia w VI Międzyszkolnym Konkursie Plastycznym „Mediacja sposobem na konflikt". Uczestnicy poprzez swoje prace pokazywali znaczenie rozmowy, wzajemnego szacunku i rozwiązywania sporów bez przemocy. Podczas uroczystości 12 października laureatom gratulowała burmistrz **Marta Majewska**, która objęła konkurs honorowym patronatem. W organizację przedsięwzięcia zaangażował się Szkolny Klub Mediatora.

DOŁHOBYCZÓW ■ **KANALIZACJA DLA OCHRONY BUGU.** Gmina Dołhobyczów podsumowała polską część transgranicznego projektu CleanBugRiver, realizowanego wspólnie z ukraińskim **Sokalem**. Wybudowano niemal 5 km kanalizacji sanitarnej przy ulicach Słonecznej, Błotnej, Dolnej, Górnej, Polnej i Hallera. Do sieci podłączono 244 osoby. Wartość zadania wyniosła ponad 2,4 mln zł brutto, a według samorządu dzięki przetargom uzyskano niemal 469 tys. euro oszczędności. Zastępowanie nieszczelnych szamb kanalizacją ma chronić glebę, wody podziemne i ekosystem Bugu. Projekt otrzymał dofinansowanie z programu Interreg NEXT Polska–Ukraina 2021–2027.

HORODŁO ■ **BEZPŁATNE BADANIE WZROKU.** 28 października w godz. 16.30-18 na parkingu przy Urzędzie Gminy w Horodle, ul. Jurydyka 1, będzie można skorzystać z badania wzroku w OPTO-BUSIE. Oferta jest skierowana do osób powyżej 15. roku życia. Oprócz badania pod kątem wady wzroku przewidziano dobór szkieł i opraw oraz możliwość zakupu okularów, m.in. progresywnych, do czytania, pracy przy komputerze i jazdy samochodem. Zapisy są przyjmowane pod nr tel. 570 902 902 w godz. 8-16.

CIĄG DALSZY NA STR. 6

Reklama

1689

eprasa.pl 575308b0c3

TYDZIEŃ W REGIONIE

CIĄG DALSZY ZE STR. 5

DZIEŃ BIAŁEJ LASKI. Mieszkańcy gminy Horodło uczest-

niczyli w spotkaniu z okazji Międzynarodowego Dnia Białej Laski, zorganizowanym 8 października w Hrubieszowie przez miejscowe koło Polskiego Związku Niewidomych. Gminę reprezentowała sekretarz **Renata Czekaj**, która w imieniu wójta przekazała uczestnikom życzenia i wyrazy wsparcia. Spotkanie służyło integracji oraz zwróceniu uwagi na potrzeby osób niewidomych i słabowidzących. Prezesem hrubieszowskiego koła PZN jest **Łucja Hojda**.

MIRCZE

POCHÓWEK FUNKCJONARIUSZY. 20 października w **Kryłowie** odbędą się uroczystości pogrzebowe dwóch nieznanych z nazwiska funkcjonariuszy Policji Państwowej, zamordowanych we wrześniu 1939 r. w **Małkowie** na terenie dzisiejszej gminy Mircze. Ich szczątki odnalazł i ekshumował w 2022 r. Instytut Pamięci Narodowej na dawnym cmentarzu prawosławnym w Małkowie-Kolonii. Funkcjonariusze zginęli między 17 a 30 września 1939 r.

KRASNYSTAW

ODPOCZYNEK NAD WODĄ. Miasto pozyskało około 200 tys. zł unijnego wsparcia na zagospodarowanie otoczenia zbiornika przy ul. Lwowskiej. Umowę przekazał marszałek **Jarosław Stawiarski**. Teren zostanie oczyszczony z gruzu i śmieci, powstaną ciągi komunikacyjne, trawniki i nasadzenia drzew. Zaplanowano ławki, leżaki, ławostoły, stojaki rowerowe, kosze oraz miejsce na ognisko. Pojawi się także iluminacyjny napis „KRASNYstaw". Ogólnodostępna, niekomercyjna przestrzeń rekreacyjna ma służyć mieszkańcom już w przyszłym roku. Prace będą prowadzone pod nadzorem archeologicznym. Projekt otrzymał dofinansowanie w ramach programu LEADER, przy współpracy LGD Krasnystaw PLUS.

STATUETKI LOLKA. Publiczna Szkoła Podstawowa nr 4 w Krasnymstawie obchodziła 16 października Dzień Patrona – **Jana Pawła II**. Dyrektor **Agata Małek** zachęcała uczniów do wspierania rówieśników i czynienia dobra. Wręczono nagrody w szkolnych konkursach oraz Statuetki Lolka dla uczniów wyróżniających się postawą pełną szacunku i życzliwości. W uroczystości uczestniczyli burmistrz **Daniel Miciuła** i kierownik Wydziału Promocji i Komunikacji Społecznej **Magdalena Górecka**. Program słowno-muzyczny uczniowie przygotowali pod kierunkiem **Anity Iwanickiej-Kulibab** i **Leszka Darmochwała**, a dekorację wykonała **Magdalena Nawrocka**.

TOMASZÓW LUBELSKI

ZUS DLA PRZEDSIĘBIORCÓW. Inspektorat ZUS w Tomaszowie Lub. zaprasza 22 października o godz. 10 na bezpłatne szkolenie dotyczące prowadzenia działalności gospodarczej. Omówione zostaną najważniejsze przepisy Prawa przedsiębiorców oraz zasady opłacania składek społecznych i zdrowotnych. Zapisy są przyjmowane pod adresem tomaszowlubelski_szkolenia@zus.pl.

SENIORZY ZACZĘLI NAUKĘ. W Urzędzie Miasta odby-

ła się 13 października XXVI inauguracja roku akademickiego tomaszowskiej filii Lubelskiego Uniwersytetu Trzeciego Wieku. Wykład „Długowieczność – jak przeżyć nie tylko dłużej, ale lepiej" wygłosił dyrektor MOPS **Adam Skorniewski**. Burmistrz **Wojciech Żukowski** przypomniał postać zmarłego **Zbigniewa Skawińskiego**, współtwórcy uniwersytetu, wieloletniego radnego i pierwszego przewodniczącego Tomaszowskiej Rady Seniorów. Filia działa od 26 lat i została uhonorowana Medalem „Za Zasługi dla Tomaszowa Lubelskiego".

ŚWIĘTO SENIORÓW. 20 października o godz. 13 w Tomaszowskim Domu Kultury odbędzie się Dzień Seniora. W programie zaplanowano występ chóru Camerata, wystąpienie burmistrza **Wojciecha Żukowskiego** oraz spektakl „Baśnie na Opak" w wykonaniu Teatralnej Grupy z Fantazją. Na wydarzenie zaprasza Centrum Aktywizacji Seniorów.

CIĄG DALSZY NA STR. 8

Zamość zapleczem dla odbudowy Ukrainy. W planach duże centrum logistyczne

Hub logistyczny Zamość

Zamość ma szansę odegrać ważną rolę w obsłudze ukraińskiego przemysłu i przyszłej odbudowie Ukrainy. Firma UA GO rozwija koncepcję Zamość Industrial Hub, zaplecza przemysłowego, magazynowego i logistycznego, które ma powstać w oparciu o terminal kolejowy w Zamościu-Bortatyczach.

Podstawą koncepcji Zamość Industrial Hub jest terminal Laude Smart Intermodal w Zamościu-Bortatyczach. Jego największym atutem jest dostęp do dwóch systemów kolejowych: szerokotorowej Linii Hutniczej Szerokotorowej (LHS) o rozstawie szyn 1520 mm oraz europejskiej sieci normalnotorowej o rozstawie 1435 mm.

Na razie Zamość Industrial Hub jest rozwijaną koncepcją biznesową. **Fot. UA GO**

O planach informuje branżowy portal „Rynek Infrastruktury".

Atuty Zamościa

Projekt zakłada wykorzystanie położenia Zamościa w pobliżu granicy z Ukrainą oraz istniejącej infrastruktury kolejowej. Bo ma atut, którego nie mają inne miasta.

Chodzi o stworzenie miejsca, w którym ukraińskie przedsiębiorstwa mogłyby magazynować towary, prowadzić część działalności produkcyjnej, montować produkty i przygotowywać je do wysyłki na rynki Unii Europejskiej. Z kolei firmy europejskie mogłyby wykorzystywać Zamość jako bazę do organizowania dostaw na Ukrainę.

Terminal znajduje się około 60 km od kolejowego przejścia granicznego **Hrubieszów-Izov**. Takie położenie umożliwia organizowanie transportu towarów między Ukrainą a państwami Unii Europejskiej, z wykorzystaniem istniejącej infrastruktury przeładunkowej.

Dla Zamościa oznacza to możliwość rozwoju działalności, która nie ograniczałaby się wyłącznie do transportu. W planach jest również zaplecze magazynowe i przemysłowe.

Szukają bezpiecznego zaplecza

Koncepcja jest odpowiedzią na sytuację ukraińskich przedsiębiorstw, które od ponad czterech lat funkcjonują w warunkach wojny. Rosyjskie ataki na infrastrukturę energetyczną i przemysłową powodują przerwy w produkcji i utrudniają transport. Dlatego firmy szukają możliwości zabezpieczenia części swojej działalności poza Ukrainą. Zamość miałby stać się jednym z takich miejsc.

Ukraińscy producenci mogliby przechowywać tutaj zapasy towarów, prowadzić montaż lub część produkcji, a następnie wysyłać produkty do odbiorców w Europie. Nie musieliby przy tym całkowicie przenosić działalności z Ukrainy. Dodatkowe magazyny po polskiej stronie granicy pozwoliłyby również utrzymać dostawy w przypadku kolejnych zakłóceń spowodowanych działaniami wojennymi.

Projekt ma także znaczenie w dłuższej perspektywie. Po zakończeniu wojny Ukraina będzie potrzebowała ogromnych ilości materiałów budowlanych, maszyn, urządzeń i innych towarów niezbędnych do odbudowy kraju. Zamość Industrial Hub mógłby stać się jednym z miejsc, przez które będą organizowane takie dostawy.

Jak wskazuje „Rynek Infrastruktury", rozwijanie już teraz zaplecza magazynowego i dystrybucyjnego ma umożliwić obsługę przyszłego zapotrzebowania związanego z odbudową Ukrainy.

Na razie Zamość Industrial Hub jest rozwijaną koncepcją biznesową. Nie podano jeszcze wartości planowanych inwestycji, harmonogramu realizacji ani liczby miejsc pracy, które mogłyby powstać. **her**

PKP LHS rozmawia z chińskimi partnerami. Towary z Chin znów pojadą szerokim torem?

LHS szuka drogi do Chin

Możliwości wznowienia przewozów między Chinami a Europą były tematem spotkania przedstawicieli PKP LHS z delegacją chińskiej prowincji Shaanxi. Rozmawiano o wykorzystaniu Transkaspijskiego Międzynarodowego Szlaku Transportowego oraz infrastruktury stacji Sławków LHS.

Spotkanie odbyło się w siedzibie Polskiej Agencji Inwestycji i Handlu w **Warszawie**. W chińskiej delegacji znaleźli się m.in. przedstawiciele Xi'an International Port Group Co., Ltd., spółki rozwijającej międzynarodowe połączenia logistyczne na Nowym Jedwabnym Szlaku.

PKP LHS przedstawiła swoją ofertę i możliwości wykorzystania infrastruktury szerokotorowej. Szczególną uwagę poświęcono położeniu **Sławkowa** (woj. śląskie) oraz jego roli w obsłudze międzynarodowych przewozów towarowych. Rozmowy obejmowały również współpracę przy przeładunkach i magazynowaniu ładunków. Jednym z omawianych rozwiązań było wykorzystanie Transkaspijskiego Międzynarodowego Szlaku Transportowego (TMTM), nazywanego także „Middle Corridor", czyli korytarzem środkowym.

Jak informuje PKP LHS, mimo obecnych ograniczeń w międzynarodowym transporcie kolejowym spółka utrzymuje kontakty z partnerami z Chin i szuka rozwiązań, które pozwoliłyby ponownie wykorzystać potencjał połączeń na kierunku azjatyckim.

Na razie nie poinformowano jednak o terminie wznowienia przewozów ani o zawarciu konkretnych umów. **(ar)**

Przedstawiciele PKP LHS spotkali się z delegacją chińskiej prowincji Shaanxi.

eprasa.pl 575308b0c3

Luksusowe sedesy dla ministrów rolnictwa. Podgrzewane siedziska, suszenie ciepłym powietrzem i tryb turbo

Afera sedesowa

Podczas interwencji poselskiej w Ministerstwie Rolnictwa i Rozwoju Wsi posłowie PiS ujawnili zakup i montaż luksusowych toalet elektronicznych przeznaczonych dla kierownictwa resortu.

Z opublikowanych relacji posłów **Dariusza Stefaniuka**, **Sebastiana Łukaszewicza** oraz **Andrzeja Śliwki** wynika, że kontrola dotyczyła wydatków w resorcie kierowanym przez ministra **Stefana Krajewskiego** (oraz wiceministrów **Adama Nowaka** i **Małgorzatę Gromadzką**). Według posłów toalety są dostępne wyłącznie dla kierownictwa za pomocą elektronicznej przepustki. Parlamentarzyści domagają się ujawnienia faktur oraz pełnych kosztów zakupu i instalacji tego sprzętu.

O interwencji poselskiej parlamentarzyści poinformowali w mediach społecznościowych. **Dariusz Stefaniuk**, poseł z **Białej Podlaskiej**, sprawę nazwał „aferą sedesową ministra Krajewskiego".

– Rolnicy zaciskają pasa, a ministrowie z PSL ogrzewają sobie… cztery litery! I to na koszt podatników! – napisał.

Na opublikowanym nagraniu Stefaniuk bezpośrednio wymienił **Małgorzatę Gromadzką**.

– Kierownictwo, w tym Małgorzata Gromadzka, bardzo dbają nie o rolników, o swoje cztery litery. Właśnie dbają o swoje cztery litery, ale o rolnikach całkowicie zapomnieli – powiedział.

Parlamentarzyści domagają się ujawnienia faktur i pełnych kosztów zakupów oraz montażu sedesów.

Według relacji posłów toalety wyposażono w elektroniczne deski oferujące mycie tylne oraz mycie damskie, z dyszą 3w1. Urządzenia mają również funkcję mycia oscylacyjnego i masażu pulsacyjnego. Użytkownik może regulować temperaturę wody, jej ciśnienie, a także pozycję dyszy.

Na tym lista udogodnień się nie kończy. Parlamentarzyści wymieniają podgrzewane siedzisko, suszenie ciepłym powietrzem oraz tryb turbo. Sebastian Łukaszewicz we wpisie na platformie X wskazał ponadto czujnik zajętości i tryb oszczędzania energii. Całość określił jako „ministerialne SPA dla czterech liter".

> *Według posłów toalety są dostępne wyłącznie dla kierownictwa za pomocą elektronicznej przepustki. Parlamentarzyści domagają się ujawnienia faktur oraz pełnych kosztów zakupu i instalacji tego sprzętu.*

Łukaszewicz skierował zarzuty pod adresem Stefana Krajewskiego, Adama Nowaka i Małgorzaty Gromadzkiej. Jak twierdzi, wyposażenie zamontowano w toaletach przeznaczonych do ich wyłącznego użytku, z elektronicznym dostępem za pomocą przepustki. Stefaniuk również podkreślał, że zwykły pracownik nie może do nich wejść.

– Domagamy się ujawnienia faktur i pełnych kosztów tych zakupów oraz montażu – zapowiedział Stefaniuk.

Ministerstwo Rolnictwa i Rozwoju Wsi na razie nie ustosunkowało się do zarzutów parlamentarzystów. Nie wskazano też daty zakupu wyposażenia ani osoby, która zdecydowała o wydatku.

(ar)

Serwal został odnaleziony i wrócił już do właściciela.

Serwal siedział na drzewie w Brzyskiej Woli. Po trwającej 17 dni ucieczce wrócił do właściciela

Serwal po gigancie

Zakończyły się poszukiwania serwala, którego na początku października nagrano między **Potokiem Górnym** a **Szyszkowem**. Samicę o imieniu Shira odnaleziono w środę, 14 października, na drzewie w Brzyskiej Woli w powiecie leżajskim, zaledwie kilka kilometrów od Potoka Górnego. Po 17 dniach na wolności zwierzę wróciło pod opiekę właściciela.

W gminie Potok Górny egzotyczny kot wzbudził duże zainteresowanie. W niedzielę, 4 października, jeden z mieszkańców nagrał go na drodze między Potokiem Górnym a Szyszkowem. Serwal wyszedł z pola kukurydzy, przeszedł przez jezdnię, a następnie kręcił się w przydrożnych zaroślach. Na jednym z ujęć w tle było widać budynek Urzędu Gminy w Potoku Górnym. Autor przekazał film portalowi Biłgoraj.com.pl.

– Otrzymaliśmy takie zgłoszenie – potwierdzała **Joanna Klimek** z Komendy Powiatowej Policji w Biłgoraju. – Skierowani tam policjanci nie natrafili na dzikie zwierzę ani jego ślady.

Okazało się, że poszukiwana kotka ma na imię Shira i uciekła z prywatnej hodowli w gminie Ulanów w powiecie niżańskim. Jej właściciel, pan Damian, podczas sprzątania woliery nie domknął furtki. Shira mieszka z jego rodziną od siedmiu lat. Po jej zaginięciu opiekun codziennie prowadził poszukiwania, rozwieszał ogłoszenia i prosił mieszkańców o informacje.

Potok Górny i Brzyska Wola leżą blisko siebie, po przeciwnych stronach granicy województw lubelskiego i podkarpackiego. Dzieli je około 5 km w linii prostej. Znacznie dalej jest do **Ulanowa** – około 24 km w linii prostej od Potoka Górnego.

Poszukiwania zakończyły się w środowy poranek, 14 października. Leżajscy policjanci otrzymali zgłoszenie o dużym, dzikim kocie siedzącym na drzewie na jednej z posesji w Brzyskiej Woli. Patrol znalazł ogłoszenie o zaginięciu serwala i skontaktował się z jego właścicielem. Mężczyzna przyjechał, rozpoznał Shirę i zabrał ją do domu. Za niedopilnowanie zwierzęcia został pouczony.

(ar)

Biłgoraj. Są wyniki pomiarów hałasu z autodromu

Trochę za głośno

Pomiary przeprowadzone podczas zawodów kartingowych i motocyklowych na Autodromie Biłgoraj potwierdziły przekroczenia dopuszczalnych poziomów hałasu. Starosta wydał decyzję zobowiązującą spółkę do niezwłocznego podjęcia działań, które ograniczą emisję dźwięku do wymaganych poziomów. Mieszkańcy sąsiednich osiedli od miesięcy skarżą się na uciążliwości związane z działalnością toru.

W ramach postępowania administracyjnego prowadzonego przez starostę biłgorajskiego wykonano pomiary hałasu w trzech terminach: 21 marca, 2 maja oraz 26 lipca 2026 r. Badania odbywały się podczas zawodów kartingowych i motocyklowych.

Pomiary przeprowadziła Lubelska Agencja Ochrony Środowiska S.A. z siedzibą w **Świdniku**. Punkty pomiarowe wyznaczono w sąsiedztwie autodromu.

– Uzyskane wyniki wykazały przekroczenia dopuszczalnych poziomów hałasu w porze dnia – poinformowało nas Biuro Komunikacji Medialnej, Informacji i Promocji Starostwa Powiatowego w Biłgoraju.

21 marca odnotowano przekroczenie o 7,6 dB w jednym z punktów pomiarowych. Podczas badań 2 maja stwierdzono przekroczenia o 9,0 dB, 13,7 dB oraz 2,6 dB w trzech punktach. Z kolei 26 lipca dopuszczalne poziomy zostały przekroczone o 3,7 dB i 6,2 dB w dwóch punktach.

Jak wyjaśnia starostwo, dopuszczalne poziomy hałasu w porze dnia wynoszą 50 dB dla terenów zabudowy mieszkaniowej jednorodzinnej oraz 55 dB dla terenów zabudowy mieszkaniowo-usługowej.

W związku z wynikami badań starosta biłgorajski wydał decyzję określającą dopuszczalne poziomy hałasu przenikającego do środowiska z terenu Autodromu Biłgoraj.

– Decyzja zobowiązuje spółkę do podjęcia niezwłocznych działań ograniczających emisję hałasu do poziomów zgodnych z określonymi wymaganiami oraz do wykonywania pomiarów hałasu w środowisku raz na dwa lata, licząc od dnia, w którym decyzja stanie się ostateczna, a także przekazywania ich wyników właściwym organom – przekazało Biuro Komunikacji Medialnej, Informacji i Promocji starostwa.

W udzielonej odpowiedzi nie wskazano, jakie konkretnie zabezpieczenia zostaną zastosowane.

Działalność autodromu budzi emocje wśród mieszkańców pobliskiego osiedla Puszcza Solska. **Fot. Autodrom Biłgoraj/Arek Cichoń**

Działalność autodromu budzi emocje wśród mieszkańców pobliskiego osiedla Puszcza Solska. Sąsiedzi toru skarżą się na hałas, szczególnie podczas weekendowych poranków i zorganizowanych imprez. Wskazują także na brak zapowiadanych zabezpieczeń akustycznych. Domagają się rozwiązań, które pozwolą pogodzić działalność obiektu z codziennym życiem w jego otoczeniu.

Kontrowersje wzbudzały m.in. wydarzenia typu Track Day oraz jazdy driftingowe. Po lutowej imprezie walentynkowej mieszkańcy zwracali uwagę na głośną jazdę i zarzucali kierowcom celowe wprowadzanie samochodów w poślizg. Część sąsiadów podkreśla, że choć tor działał w tym miejscu wcześniej, po jego modernizacji skala uciążliwości stała się dla nich zaskoczeniem.

Autodrom Biłgoraj dysponuje trasą o długości 1400 m i szerokości 10 m. Tor ma 14 zakrętów oraz prostą liczącą 180 m. **(ar)**

eprasa.pl 575308b0c3

TYDZIEŃ W REGIONIE

CIĄG DALSZY ZE STR. 6

■ **JESIENNE INSPIRACJE.** Ponad 20 dzieci uczestniczyło w

warsztatach zorganizowanych 14 października na Białej Górze w **Justynówce**. Zajęcia dostosowano do wieku uczestników. Dzieci wykonywały własne prace, rozwijając wyobraźnię i zdolności manualne. Spotkanie było także okazją do wspólnej zabawy, a na zakończenie przygotowano dla uczestników gofry.

BEŁŻEC

■ **TRYBUNY POD DACHEM.** Zakończyła się inwestycja przy boisku sportowym w Bełżcu. Obiekt zyskał zadaszenie, trybuny i utwardzony teren. Zadanie dofinansowano za pośrednictwem LGD Roztocze Tomaszowskie w ramach Planu Strategicznego dla Wspólnej Polityki Rolnej na lata 2023-2027.

KRYNICE

■ **SPRZĘT DLA STRAŻAKÓW.**

OSP Źwiartów otrzymała 20 tys. zł dofinansowania na zakup wyposażenia. Umowę podpisano w Wojewódzkim Funduszu Ochrony Środowiska i Gospodarki Wodnej w **Lublinie**. Uczestniczyli w tym prezes funduszu **Stanisław Mazur** oraz przedstawiciele zarządu jednostki: prezes **Janusz Iskierka**, wiceprezes i naczelnik **Robert Kukiełka** oraz skarbnik **Bernard Kramarczuk**.

LUBYCZA KRÓL.

■ **SEJMIK GOSPODYŃ.** W hali sportowej w Lubyczy Królewskiej odbył się I Sejmik Kół Gospodyń Wiejskich z gminy i okolic pod hasłem „Tradycja – Współpraca – Rozwój". Uczestnicy przygotowali stoiska i wzięli udział w konkursie kulinarnym „Smaki Lubelszczyzny". Wystąpiły m.in. Kapela Lubycka i Siedliszczanki. Współorganizatorami były Gminna Biblioteka Publiczna oraz KGW Dębowy Czar Lubycza Królewska Południe.

ŁASZCZÓW

■ **DZIENNA POMOC.** W Łaszczowie powstaje Dzienny Dom Pomocy. Placówka zapewni 20 miejsc osobom dorosłym, biernym zawodowo, które ze względu na wiek, zdrowie lub niepełnosprawność potrzebują wsparcia w codziennym funkcjonowaniu. Będzie działać od poniedziałku do piątku w godz. 8-16, oferując wyżywienie, opiekę dzienną i pielęgniarską oraz zajęcia aktywizujące, terapeutyczne i integracyjne.

TYSZOWCE

■ **DYNIOWA SCENERIA.** Przy Samorządowym Centrum Kultury w Tyszowcach otwarto 14 października Farmę Dyniową. Otwarcia dokonał burmistrz **Robert Bondyra**. Wręczono także nagrody i dyplomy w konkursie „Aranżacja pełna jesiennego uroku w Gminie Tyszowce 2026", w którym oceniano dekoracje przy świetlicach i prywatnych posesjach. Na uczestników czekały jesienna sceneria do zdjęć, zupa dyniowa, cynamonki i herbata. Spotkanie zakończył pokaz filmu „Alicja w Krainie Czarów".

ZAMOŚĆ

■ **ĆWICZENIA W KINIE.** Strażacy PSP i OSP ćwiczyli od 13 do 15 października w Centrum Kultury Filmowej Stylowy przy ul. Odrodzenia. Scenariusz zakładał pożar samochodu w garażu podziemnym i zadymienie kina. Personel miał ogłosić alarm i rozpocząć ewakuację. W ćwiczeniach uczestniczyli strażacy z zamojskich jednostek oraz OSP ze **Złojca**, **Sitna** i **Łabuniek**. Sprawdzano procedury, współpracę z pracownikami kina oraz znajomość infrastruktury obiektu.

■ **ZDJĘCIA DO KALENDARZA.** Rozstrzygnięto konkurs fotograficzny „Zamość. Idealny w kadrze". Zgłoszono 30 fotografii, z których 26 spełniło wymagania regulaminowe. Wybrane zdjęcia znajdą się w miejskim kalendarzu promocyjnym na 2027 r. Ich autorami są **Mateusz Stawarski**, **Justyna Książek**, **Małgorzata Wołoszyn**, **Zdzisław Wojtak**, **Nicole Rogalski**, **Magdalena Gontarz** i **Paweł Wołoszyn**. Laureaci otrzymają nagrody rzeczowe i vouchery.

CIĄG DALSZY NA STR. 10

Były milionowe długi, teraz są inwestycje. A na jubileusz nowoczesna linia do pakowania za 1,4 mln zł

Mąka Zamojska ma już 40 lat!

Jeszcze niedawno spółka zmagała się z blisko 30-milionowym zadłużeniem. Teraz Zamojskie Zakłady Zbożowe Sp. z o.o. wychodzą na prostą, inwestują i świętują 40-lecie młyna. Jubileuszowym prezentem było uruchomienie nowoczesnej linii do pakowania mąki, która pozwala kilkukrotnie zwiększyć wydajność produkcji.

W uroczystości jubileuszowej (16 października), podczas której uruchomiono włoską linię pakującą, uczestniczyli m.in. **Małgorzata Gromadzka**, wiceminister rolnictwa i rozwoju wsi, oraz **Leszek Świętochowski**, prezes Krajowej Grupy Spożywczej S.A.

Nowa linia do pakowania kosztowała 1,4 mln zł.

Dwa razy więcej mąki

Nowa linia kosztowała 1,4 mln zł. Urządzenia włoskiego producenta zastąpiły instalację, która pracowała w zakładzie ponad 30 lat.

– Często ulegała awariom, mieliśmy problemy z łańcuchem dostaw, bo przestoje związane z naprawami zakłócały realizację zamówień. Teraz mamy nową linię pakującą, która pozwoli nam sprawniej pakować produkty i realizować zamówienia odbiorców – podkreślał **Krzysztof Kryszczuk**, prezes Zamojskich Zakładów Zbożowych.

Uroczystości jubileuszowe odbyły się 16 października.

Różnicę najlepiej pokazują liczby. Dotychczas podczas ośmiogodzinnej zmiany zakład pakował około 7 ton mąki w kilogramowych opakowaniach. Nowa linia pozwala zwiększyć tę ilość do 15 ton.

Jeszcze większa zmiana dotyczy opakowań 4,5-kilogramowych. Wcześniej w ciągu jednej zmiany udawało się zapakować około 3 ton mąki. Teraz możliwości wzrosły aż do 12 ton. To czterokrotnie więcej. Co ważne, uruchomienie nowej linii nie spowodowało zwolnień pracowników.

W spadku prawie 30 mln długu

Jeszcze niedawno przedsiębiorstwo borykało się z poważnym zadłużeniem, a pieniądze zamiast na rozwój trzeba było przeznaczać na spłatę zobowiązań.

– W 2023 r. zarówno spółka Elewarr, jak i Zamojskie Zakłady Zbożowe przeżywały kryzys. Spółka została przekazana w złej sytuacji finansowej. Było prawie 30 mln długu, do tego dochodziła niemała obsługa zadłużenia. Nie było środków na zwykłe inwestycje, remonty i różnego rodzaju działania, które powinny rozwijać spółkę – mówiła wiceminister Małgorzata Gromadzka.

Przełomem okazało się dokapitalizowanie Zamojskich Zakładów Zbożowych kwotą 25 mln zł. Pozwoliło to uregulować kredyty i inne zobowiązania.

– Pani minister, jeszcze kiedy była posłem, wraz z panią wicemarszałek **Dorotą Niedzielą** wsparły nas w staraniach o dokapitalizowanie. Pozwoliło to spłacić kredyty i zobowiązania. Dziś możemy powiedzieć, że ten zły okres już za nami. Ostatni rok obrotowy, zakończony 30 września, spółka zamknęła dodatnim wynikiem finansowym. Dzisiaj możemy rozmawiać już nie o ratowaniu spółki, ale o jej rozwoju – podkreślał prezes Kryszczuk.

65 pracowników, 25 tys. ton produkcji

Zamojskie Zakłady Zbożowe to nie tylko młyn. W skład przedsiębiorstwa wchodzą również elewator w Zamościu oraz dwa magazyny terenowe: w **Skierbieszowie** i **Tuczapach** (gm. Mircze).

Spółka zatrudnia 65 pracowników etatowych. W okresie żniw i intensywnego skupu zboża przyjmuje dodatkowo dwie lub trzy osoby do pracy sezonowej. Roczna produkcja młyna wynosi około 25 tys. ton produktów przemiału, czyli mąki i otrębów. Z kolei łączna pojemność elewatora i magazynów to 57 tys. ton zboża. Co istotne, surowiec pochodzi przede wszystkim od miejscowych rolników.

– Dokładamy wszelkich starań, żeby od naszych dostawców, okolicznych rolników z Roztocza, pozyskiwać ziarno jak najlepszej jakości. W tym jest chyba cały klucz do produkowania dobrej mąki. Oczywiście dochodzą do tego wieloletnie starania naszych pracowników, ich zaangażowanie i serce wkładane w produkcję. To wszystko sprawiło, że dzisiaj nasza mąka jest produktem premium, poszukiwanym na rynku – podkreślał Krzysztof Kryszczuk.

Marka: Mąka Zamojska

O pozycji zamojskiej spółki mówił również Leszek Świętochowski, prezes Krajowej Grupy Spożywczej. Jak przypomniał, w sektorze zbożowo-młynarskim KGS działają trzy duże przedsiębiorstwa: Stoisław, Elewarr i Zamojskie Zakłady Zbożowe. Łącznie odpowiadają za około 10 proc. przemiału zbóż w Polsce.

– Zamojskie Zakłady Zbożowe są dla nas bardzo istotne. Przy rocznych przychodach na poziomie około 100 mln zł zajmują znaczącą pozycję w grupie. Przez te 40 lat udało się zbudować markę mąki, która jest produkowana lokalnie, regionalnie, ale ma już znaczenie ogólnopolskie. Jest jedną z najbardziej rozpoznawalnych marek w naszej grupie – mówił prezes Świętochowski.

Potrzebne kolejne inwestycje

Nowa linia pakująca nie kończy planów rozwojowych spółki. W planach jest m.in. uruchomienie własnej piekarni i sklepu firmowego. Ale, jak podkreślała wiceminister Małgorzata Gromadzka, młyn wymaga dalszych remontów i modernizacji. Problemem jest jednak lokalizacja zakładu niemal w centrum **Zamościa**, co ogranicza możliwości jego rozbudowy.

– Chcemy zwiększać ilość produkowanej mąki, bo zapotrzebowanie na nią jest ogromne. Chcemy promować wszystko, co nasze, lokalne i polskie. Chcemy promować Mąkę Zamojską, skup zboża od polskich rolników i tworzyć możliwości eksportowe do innych państw – mówiła wiceminister.

Zwracała również uwagę, że rozwój zakładów oznacza większe możliwości współpracy z rolnikami z Zamojszczyzny. Jej zdaniem potrzebne są długoterminowe kontrakty, które pozwolą producentom zbóż lepiej planować sprzedaż i inwestycje.

Podczas jubileuszu mówiono także o promocji Mąki Zamojskiej za granicą. Małgorzata Gromadzka wspomniała, że produkt prezentowano choćby podczas rozmów handlowych w Egipcie.

Tekst i fot. her

eprasa.pl 575308b0c3

Kolejki do świadczeń zdrowotnych na NFZ coraz dłuższe. Gdzie i na co na Zamojszczyźnie czeka się najdłużej, a gdzie najkrócej?

Dwa lata w kolejce na zabieg

Skierowanie do lekarza lub na badanie ze statusem „cito" ma być w publicznej ochronie zdrowia swego rodzaju „bezpiecznikiem", gwarantującym natychmiastową pomoc tym, którzy jej pilnie potrzebują. W teorii, bo z najnowszych danych Narodowego Funduszu Zdrowia za drugi kwartał tego roku wynika, że w kolejkach z adnotacją „pilne" utknęło w całym kraju blisko milion osób. Pacjenci z podejrzeniem groźnych chorób tygodniami czekają na podstawową diagnostykę obrazową, a na pilną operację ortopedyczną trzeba czekać ponad osiem miesięcy.

Z analizy danych Funduszu obejmującej niemal dwieście wybranych świadczeń medycznych wynika, że w drugim kwartale tego roku na przyjęcie w trybie pilnym oczekiwało dokładnie 980 tysięcy pacjentów. W porównaniu z pierwszym kwartałem – więcej o 62,8 tys. A względem analogicznego okresu zeszłego roku – o 180 tys.

Zawał w diagnostyce

Na pilny rezonans magnetyczny w drugim kwartale tego roku czekało 145,3 tysiąca pacjentów: o 35 tys. więcej niż w pierwszym kwartale tego roku oraz o 38,3 tys. więcej niż w drugim kwartale 2025 r. Mediana czasu oczekiwania na pilny rezonans wydłużyła się z 29 do 33 dni. Równolegle lawinowo rośnie kolejka w trybie stabilnym – w ciągu roku przybyło w niej 67 tys. osób, osiągając poziom 311,8 tys.

Wydłużają się też kolejki do pracowni tomografii komputerowej. Na badanie ze skierowaniem pilnym w drugim kwartale czekało 65,8 tys. Polaków; gdy w drugim kwartale 2025 r. – 44,6 tys. Liczba pacjentów bez dopisku „cito" wynosiła 209,4 tys. (w analogicznym okresie 2025 r. – 164,4 tys.).

Lista chorych ze skierowaniem pilnym na gastroskopię w II kwartale tego roku była większa względem okresu sprzed roku o 26 proc. (42,9 tys.); w trybie stabilnym też jest więcej (131,8 tys. względem 122,6 tys.).

Na pilną kolonoskopię czekało 70,4 tysiąca pacjentów – o 20 proc. więcej niż rok wcześniej. W trybie stabilnym w II kwartale tego roku na badanie czekało 231,3 tys. osób, gdy rok wcześniej – 206 tys.

Miesiące w kolejce po sprawność

Na przyjęcie na oddziały szpitalne w trybie stabilnym w całym kraju na koniec II kwartału oczekiwało około 640 tysięcy pacjentów i jest to jedna z niewielu liczb w raportach, która w ostatnich kwartałach utrzymuje się na względnie stałym poziomie.

Inaczej, jeśli chodzi o oddziały zabiegowe, zwłaszcza w zakresie endoprotezoplastyki. Na wszczepienie endoprotezy stawu kolanowego w trybie pilnym pacjent musi czekać w Polsce średnio od 247 dni, czyli ponad 8 miesięcy. Kwalifikacja przypadku jako stabilnego oznacza średnio 475 dni oczekiwania. Na operację stawu biodrowego w trybie pilnym pacjent poczeka średnio 179 dni, a w stabilnym 447 dni. Z tym, że w najbardziej rozchwytywanych ośrodkach kolejki w trybie stabilnym sięgają nawet dwóch do trzech lat.

Ogromne kolejki odnotowuje także fizjoterapia ambulatoryjna. Ze skierowaniem pilnym na rehabilitację w drugim kwartale czekało blisko pół miliona osób – o 80 tys. więcej niż w analogicznym okresie 2025 r., a mediana czasu oczekiwania wydłużyła się ze 101 do 115 dni. Biorąc pod uwagę również przypadki stabilne, łączna kolejka do zabiegów fizjoterapeutycznych w całym kraju na koniec II kwartału objęła aż 934,5 tys. pacjentów.

W ambulatoryjnej opiece specjalistycznej największe oblężenie przeżywają gabinety okulistyczne. W kolejce w trybie zwykłym zarejestrowanych było ponad 346 tysięcy osób. Do kardiologów, neurologów i endokrynologów czas oczekiwania w zależności od województwa wynosi od kilku miesięcy do ponad roku.

Jakie kolejki u nas?

Gdzie najszybciej dostaniemy się do lekarza specjalisty lub na zabieg, a gdzie przyjdzie nam czekać w wielomiesięcznym ogonku? Każdy pacjent może to sprawdzić samodzielnie w wyszukiwarce NFZ terminyleczenia.nfz.gov.pl. Coraz więcej terminów, zwłaszcza w kardiologii i badaniach profilaktycznych, można też na bieżąco podejrzeć i zarezerwować przez Internetowe Konto Pacjenta na portalu pacjent.gov.pl oraz w aplikacji mojeIKP w ramach ogólnopolskiej Centralnej e-Rejestracji, a dla osób wolących kontakt telefoniczny działa bezpłatna infolinia pod numerem 800 190 590.

Sprawdziliśmy w tych wyszukiwarkach przykładowy czas oczekiwania na wybrane świadczenia w trybie stabilnym w miastach naszego regionu (stan na wrzesień).

Rekordowo długo w naszym regionie trzeba czekać na endoprotezoplastykę stawów. Na planowe wszczepienie endoprotezy stawu kolanowego lub biodrowego pacjenci w województwie lubelskim czekają średnio od 280 do 290 dni, a w najbardziej obłożonych oddziałach zabiegowych kolejka sięga nawet dwóch lat. W Zamojskim Szpitalu Niepublicznym to około 2 miesiące.

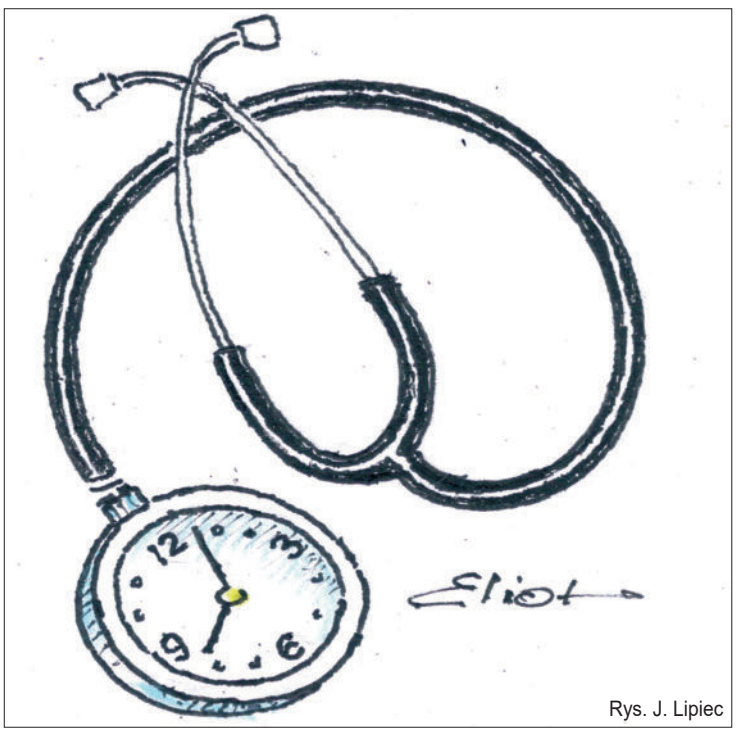

Rys. J. Lipiec

Czas oczekiwania na świadczenia w zakresie endokrynologii w szpitalu „papieskim" w **Zamościu** system określa na około 80 dni, a w NZOZ Med-Spec przy ul. Kilińskiego – na 120 dni. W **Krasnymstawie** pacjent poczeka około 126 dni. Najszybciej świadczenie realizuje SPZOZ w **Tomaszowie Lub**. – czeka się 10 dni.

W przypadku świadczeń w zakresie diabetologii (poradnia diabetologiczna) rozpiętość terminów regionie wynosi od 3 tygodni do ponad czterech miesięcy. Najdłużej czeka się w SPZOZ w **Hrubieszowie** – ponad 130 dni. W zamojskim szpitalu „papieskim" – nieco ponad 100 dni, w SPZOZ w Krasnymstawie – ok. 80 dni, w tomaszowskim SPZOZ – ok. 50 dni. Najkrótszą kolejkę w regionie odnotowuje **Biłgoraj** – w przychodni „Twój Lekarz" czas oczekiwania wynosi 21 dni.

Jeśli chodzi o świadczenia w zakresie reumatologii, najdłuższa kolejka jest w Zamościu, w szpitalu „papieskim" – ok. 180 dni. Najkrótszy czas oczekiwania w tym mieście jest w NZOZ „Specjal-Med" – 17 dni. W Tomaszowie Lub. krótki termin oferuje Poradnia Rodzinna przy ul. Petera – 21 dni. W Krasnymstawie w SPZOZ czas oczekiwania wynosi około 127 dni, z w biłgorajskim szpitalu Arion – ok. 60 dni. Najkrótszy czas w całym regionie ma SPZOZ w Hrubieszowie – ok. tygodnia.

Świadczenia w zakresie kardiologii obejmuje Centralna e-Rejestracji. W Zamościu najkrótszy czas oczekiwania w trybie stabilnym na szpital „papieski": około 13 dni; ale w mieście są poradnie, gdzie trzeba czekać i 90 dni. W Biłgoraju w szpitalu Arion czas oczekiwania to średnio zaledwie 2 dni, w szpitalu tomaszowskim – ok. 2 tygodnie, w krasnostawskim, hrubieszowskim – można być przyjętym praktycznie od ręki.

> *Rekordowo długo w naszym regionie trzeba czekać na endoprotezoplastykę stawów. Na planowe wszczepienie endoprotezy stawu kolanowego lub biodrowego pacjenci w województwie lubelskim czekają średnio od 280 do 290 dni, a w najbardziej obłożonych oddziałach zabiegowych kolejka sięga nawet dwóch lat.*

Ale wiele zależy, oczywiście, jakiej pomocy potrzebuje pacjent. Niektórych specjalistów znajdziemy tylko w Zamościu: tak jest np. w przypadku świadczeń w zakresie wad serca – w szpitalu „papieskim" w Zamościu średni czas oczekiwania wynosi w trybie stabilnym wynosi około miesiąca; w pozostałych miastach takich poradni nie ma.

Skąd zatory?

Nawet najbardziej zaawansowane systemy informatyczne nie stworzą jednak dodatkowych terminów badań i operacji, jeśli za cyfryzacją nie idą pieniądze.

Jedną z przyczyn „kryzysu kolejkowego", jak wskazują eksperci – jest decyzja NFZ o częściowym przywróceniu od 1 kwietnia 2026 r. limitów na badania kosztochłonne: rezonans magnetyczny, tomografię komputerową, gastroskopię, kolonoskopię. Przez wcześniejsze lata świadczenia te były nielimitowane, a Fundusz płacił za każdego zbadanego pacjenta. Wiosną reguły zmieniono – i to w trakcie roku finansowego. Za badania wykonane ponad kontrakt zaoferowano szpitalom zaledwie 50-60 procent ich wartości, a termin wypłaty środków odroczono do zakończenia roku rozliczeniowego. Placówki natychmiast więc ograniczyły liczbę wykonywanych procedur.

Druga kwestia to „ucieczka" lekarzy w tryb pilny. Widząc, że standardowy czas oczekiwania na badanie wynosi kilkanaście miesięcy, medycy oznaczają skierowania jako pilne, słusznie obawiając się, że roczna zwłoka w diagnozie zaważy na losach chorego. Prowadzi to do ogromnego tłoku w kolejce priorytetowej.

Całość dopełnia pogłębiający się rozdźwięk między planem finansowym NFZ a rzeczywistymi potrzebami starzejącego się społeczeństwa.

Raportowanie do reformy

Długość kolejek, jeśli chodzi o zdecydowaną większość świadczeń – NFZ aktualizuje co miesiąc. Niektóre dziedziny – już wprowadzono do tworzonej od jakiegoś czasu Centralnej e-Rejestracji.

Centralny rejestr ma na celu wyeliminowanie podwójnych zapisów, gdy pacjenci rejestrują się na ten sam zabieg w kilku szpitalach jednocześnie, a uszczelnieniu systemu towarzyszy wdrożenie automatycznych powiadomień SMS przypominających chorym o zbliżającym się terminie operacji, co pozwala natychmiast zwolnić miejsce w razie rezygnacji.

Kolejnym krokiem ma być dodanie do Centralnej e-Rejestracji w lutym 2027 r. poradni neurologicznych, genetycznych, geriatrycznych oraz leczenia mukowiscydozy. W kwietniu 2027 r. e-rejestracja obejmie reumatologię, transplantologię, toksykologię oraz program leczenia pacjentów z HIV i AIDS. W czerwcu dołączą urologia, proktologia i poradnie leczenia bólu, natomiast w sierpniu chirurgia ogólna, kardiochirurgia i gastroenterologia, wzbogacone o chirurgię plastyczną, klatki piersiowej oraz twarzowo-szczękową.

Od września w systemie pojawią się diabetologia, otorynolaryngologia oraz leczenie chorób metabolicznych, w październiku ortopedia, traumatologia narządu ruchu i neurochirurgia, a w listopadzie dermatologia, alergologia, ginekologia i medycyna sportowa. Całość zamkną w grudniu okulistyka, pediatria, onkologia, hematologia oraz interna, czyli choroby wewnętrzne.

Natomiast już teraz – od 1 października wprowadzono obowiązek bieżącego prowadzenia harmonogramów przyjęć w centralnej aplikacji AP-KOLCE dla piętnastu wybranych grup procedur szpitalnych. Nowymi zasadami objęto m.in. koronarografię i wszczepianie stymulatorów serca, zabiegi ortopedyczne, takie jak artroskopia kolana, rekonstrukcja więzadeł czy operacje cieśni nadgarstka, a także usuwanie żylaków, operacje przepuklin oraz zabiegi laryngologiczne. **mm**

eprasa.pl 575308b0c3

TYDZIEŃ W REGIONIE

CIĄG DALSZY ZE STR. 8

■ **ŚLUBOWANIE W SIÓDEMCE.** Pierwszoklasiści SP nr 7 z Oddziałami Integracyjnymi im. **Adama Mickiewicza** w Zamościu złożyli 14 października ślubowanie. Po występie artystycznym dyrektor **Alicja Dubel** pasowała dzieci na uczniów. Własne ślubowanie złożyli także rodzice, a poprowadziła je przewodnicząca rady rodziców **Magdalena Waleczko-Zarychta**. W uroczystości uczestniczył inspektor Wydziału Oświaty **Dariusz Toczek**, reprezentujący prezydenta **Rafała Zwolaka**.

■ **NIE PYTAJ ZA MNIE. Michał Kozyrski**, autor powieści „Nie pytaj za mnie", odwiedził Książnicę Zamojską. W spotkaniu z dyrektor **Eweliną Lilią Polańską** i pracownikami biblioteki towarzyszyła mu asystentka **Ewa Selwa**. Książka opowiada o samodzielności, przyjaźni i wsparciu, które szanuje prawo drugiego człowieka do podejmowania własnych decyzji. Autor podejmuje również temat dostępności i życia z niepełnosprawnością. Biblioteka zapowiada otwarte spotkanie autorskie, którego szczegóły poda w późniejszym terminie.

■ **WYRÓŻNIENIE DLA MATKI CHRZESTNEJ.** Honorowa obywatelka Zamościa **Janina Gąsiorowska** otrzymała tytuł Honorowego Członka Zarządu Krajowego Klubu Matek Chrzestnych Statków Polskiej Żeglugi Morskiej. Wyróżnienie wręczono podczas spotkania poświęconego matkom chrzestnym statków. Podczas uroczystości Zamość wskazywano jako przykład dobrej współpracy z Polską Żeglugą Morską.

■ **STRATY W CHMIELU.** Do 22 października rolnicy mogą składać oświadczenia o stratach w uprawach chmielu spowodowanych wysokimi temperaturami. Dokumenty przyjmują urzędy gmin właściwe ze względu na położenie upraw. Producenci będą mogli skorzystać tylko z jednej formy pomocy uruchomionej w związku z tegorocznymi niekorzystnymi zjawiskami atmosferycznymi. Informacji udziela Urząd Gminy Zamość przy ul. Peowiaków 92, pokój nr 29, tel. 84 639 29 59, wew. 29.

■ **KOBIECA SIŁA POKOLEŃ.** KGW w **Białowoli** świętowało 10 października 70-lecie działalności. W świetlicy wiejskiej przypomniano historię koła poprzez archiwalne zdjęcia, wspomnienia i piosenkę przygotowaną przez jubilatki. Podziękowania za wieloletnią pracę otrzymały **Wiesława Gęśla**, **Alicja Olejko**, **Zofia Pupiec**, **Teresa Greszta**, **Bogumiła Nieć** i **Bogusława Chmielewska**. Minutą ciszy uczczono pamięć zmarłej przed jubileuszem **Czesławy Strzałki**, rękodzielniczki i członkini koła. Wystąpiły zespoły Echo Lipska, Old Boys z **Sitańca** i ShowMen z **Szopinka**. Nie zabrakło skeczu, jubileuszowego tortu i wspólnej biesiady.

ADAMÓW ■ **POŻEGNALI KIEROWNIK**

GOPS. Aneta Moryń, kierownik Gminnego Ośrodka Pomocy Społecznej w Adamowie, zakończyła pracę zawodową po 20 latach działalności na rzecz gminy. Podczas spotkania 30 września wójt **Krzysztof Pilip** wraz z pracownikami podziękował jej za zaangażowanie i pomoc mieszkańcom.

KOMARÓW-OSADA ■ **JESIENNE WIANKI.** Seniorzy uczestniczyli w warsztatach florystycznych w Samorządowym Ośrodku Kultury w Komarowie-Osadzie. Z kolorowych liści, szyszek, żołędzi, kwiatów i gałązek przygotowali wianki na drzwi oraz stroiki. Zajęcia społecznie poprowadziła **Justyna Kwika**, dzieląc się z uczestnikami swoją pasją i umiejętnościami.

ZWIERZYNIEC ■ **SUSZA W DZIECIĘCYM KADRZE.** Roztoczański Park Narodowy zaprasza przedszkolaków i uczniów szkół podstawowych do XXIII Przeglądu Prac Plastycznych „Śladami **Aleksandry Wachniewskiej**, malarki i orędowniczki ochrony przyrody Roztocza". Tegoroczne hasło brzmi „Kiedy susza świat osusza – przyroda w zmieniającym się klimacie". Prace przedstawiające skutki suszy lub sposoby ochrony przyrody można nadsyłać do 9 listopada, indywidualnie lub za pośrednictwem placówek oświatowych. Około 300 prac trafi na wystawę w Ośrodku Edukacyjno-Muzealnym RPN, której otwarcie zaplanowano na 26 listopada o godz. 11. Każdy uczestnik otrzyma dyplom i upominek. Na 19 listopada przewidziano warsztaty dla szczególnie uzdolnionych uczestników.

Przygotowała red. Anna Rudy – tel. 500 159 513.
W tym tygodniu dyżur pełni red. Małgorzata Mazur – tel. 500 037 512.

Tragiczne skutki wypadku drogowego w Wólce Biskiej. Pomóż obudzić 19-letniego Kubę

Dopóki serce bije, nadzieja trwa...

19-letni Kuba, jeden z poszkodowanych w tragicznym wypadku w Wólce Biskiej w powiecie biłgorajskim, jest w śpiączce. Kuba miał wkrótce rozpocząć studia na Uniwersytecie Jagiellońskim w **Krakowie**. Teraz rodzina zbiera pieniądze na specjalistyczną neurorehabilitację, której miesięczny koszt przekracza 40 tys. zł.

Lekarzom udało się uratować życie chłopaka, jednak 19-latek pozostaje w śpiączce.

Do tragedii doszło w nocy z 28 na 29 sierpnia, przed godz. 1, na drodze powiatowej w Wólce Biskiej (gm. Biszcza). Jak ustalili wstępnie biłgorajscy policjanci, kierujący Renault na łuku drogi poza terenem zabudowanym zjechał na przeciwległy pas ruchu. Najpierw otarł się o jadące z naprzeciwka BMW, którym kierował 20-latek. Następnie Renault, wytrącone z toru jazdy, zderzyło się czołowo z drugim BMW, prowadzonym przez 24-latka. Po zderzeniu samochód wpadł do rowu i dachował.

Skutki były tragiczne. Pomimo reanimacji nie udało się uratować 17-letniego pasażera Renault, który zmarł na miejscu. Troje innych nastolatków podróżujących tym samochodem – w wieku 17-19 lat – z poważnymi obrażeniami trafiło do szpitali. Hospitalizacji wymagał również 23-letni pasażer jednego z BMW.

Jednym z ciężko poszkodowanych w tym wypadku jest Kuba, który niedawno skończył 19 lat. Chłopak ukończył szkołę średnią, bardzo dobrze zdał maturę i zamierzał kontynuować naukę na Uniwersytecie Jagiellońskim w Krakowie. Plany te przekreślił tragiczny wypadek.

– Jeden moment, ułamek sekundy na drodze, zniszczył wszystko. Po koszmarnym wypadku nasz brat trafił prosto na Oddział Intensywnej Terapii (OIOM), gdzie lekarze toczyli dramatyczną walkę o jego życie – opisuje rodzeństwo Jakuba w internetowej zbiórce.

Lekarzom udało się uratować życie chłopaka, jednak 19-latek pozostaje w śpiączce. Rodzina ma nadzieję, że dzięki intensywnej neurorehabilitacji uda się go wybudzić i stopniowo przywracać mu sprawność.

Bliscy chcą zapewnić Jakubowi leczenie w specjalistycznym prywatnym ośrodku. Koszt miesięcznego pobytu przekracza 40 tys. zł. Do tego dochodzą wydatki na leki, transport medyczny oraz niezbędne środki higieniczne. Nie wiadomo, jak długo potrwa rehabilitacja.

– Nie wiemy, ile miesięcy – lub lat – potrwa ta walka. Wiemy jedno: jako rodzina nie mamy takich pieniędzy, a czas działa na niekorzyść Kubusia – czytamy w apelu.

W ciągu kilkunastu dni zbiórki pieniądze dla Kuby wpłaciło ponad 1600 osób. Uzbierano prawie 75 tys. zł z potrzebnych 500 tys. zł. Link do zbiórki: pomagam.pl/7b63w3. **(ar)**

Strażakowi-ochotnikowi spod Werbkowic spalił się warsztat

Potrzebna pomoc dla strażaka

W piątek, 2 października w godzinach południowych, w **Kotorowie** w gm. Werbkowice doszło do pożaru warsztatu samochodowego, należącego do pana Radosława, strażaka-ochotnika z miejscowej OSP.

Na miejsce natychmiast skierowano zastępy strażackie. Niestety, mimo szybkiego przybycia ratowników, żywioł zdążył opanować cały budynek. Straty są wciąż szacowane, ale już wiadomo, że będą bardzo duże.

Mimo szybkiego przybycia strażaków, żywioł zdążył opanować cały budynek.

Dla pana Radosława założono zbiórkę na pomagam.pl („Pomóżmy Radkowi odbudować warsztat po pożarze"). Druhowie ochotnicy z okolicy, którzy zaapelowali o pomoc podkreślają, że pan Radosław przez lata własnym nakładem pracy i środków budował oraz wyposażał swój niewielki warsztat, w którym dorabiał. Płomienie strawiły m.in. wyważarkę i montażownicę do opon, podnośnik, prasę do wyciskania łożysk, elektronarzędzia, komputery, urządzenia do diagnostyki i mnóstwo drobniejszych sprzętów. Na dodatek do pożaru doszło na końcowym etapie prac modernizacyjnych, w ramach których wyremontowano już biuro i część elewacji.

Link do zbiórki: pomagam.pl/8pn3aw.

mm, fot. OSP Werbkowice

Strażacy wezwani na pomoc w nietypowej sprawie

Sowa w kominie

Nietypowe zgłoszenie otrzymali druhowie z OSP **Bortatycze**. W **Wysokiem** sowa utknęła w przewodzie kominowym.

Do interwencji doszło w sobotę, 17 października. OSP Bortatycze została zaalarmowana o godz. 10.30. Powodem wyjazdu była sowa uwięziona w kominie jednego z budynków w Wysokiem. Strażacy poinformowali o zdarzeniu w mediach społecznościowych. Ptaka udało się uwolnić.

Sowę udało się uwolnić.

Sowy kojarzymy przede wszystkim z lasem, ale można je spotkać również w parkach i w sąsiedztwie zabudowań. Poszczególne gatunki mają różne zwyczaje: jedne zajmują dziuple, inne korzystają ze starych gniazd pozostawionych przez ptaki. Są też sprzymierzeńcami ludzi w ograniczaniu liczby gryzoni, na które polują.

(ar), fot. OSP Bortatycze

eprasa.pl 575308b0c3

Panika w gm. Ulhówek. Turysta wzięty za „nielegalnego migranta”

Migrant okazał się turystą

Wystarczyło zagadnięcie w obcym języku, by w gminie Ulhówek wywołać fałszywy alarm o grasujących nielegalnych migrantach.

Zaczęło się od tego, że w **Żernikach** do gospodarstwa przyszedł nieznajomy mężczyzna. Zagadnął o coś w obcym języku – kobieta, do której się zwrócił nie zrozumiała. Podszedł jej syn, który był na podwórku. Przybysz próbował rozmawiać po angielsku, ale jako, że gospodarz znał niemiecki, w tym języku rozmawiali.

Mieszkaniec naszego regionu relacjonuje, że przybysz wyjaśnił mu, że jest ze Szwajcarii, że przyjechał do gm. Ulhówek rowerem (choć roweru widać nie było). Pytał o możliwość nocowania w pobliskim lesie. Gospodarz, który skierował przybysza do sąsiada – właściciela lasu mówi, że choć obcy nie zachowywał się napastliwie czy agresywnie, to nie wzbudził jego zaufania. Wyjaśnia, że nie wyglądał na typowego turystę: jego ubranie było w nienajlepszym stanie, nieładnie od niego pachniało. Ociągał się też, jak dodaje, z opuszczeniem gospodarstwa.

Mieszkaniec regionu na wszelki wypadek zawiadomił policję, Straż Graniczną, a także wójta. Niestety, jak dodaje, nie otrzymał informacji zwrotnej kim był ów mężczyzna.

Sprawa mogłaby pozostać zwykłą anegdotą czy po prostu zdarzeniem do wyjaśniania – gdyby nie to, że wieść o „obcym” zaczęła się rozchodzić po okolicy – i obrastać w domysły.

Iskrę pod beczkę prochu podłożył były wójt gminy Ulhówek, **Łukasz Kłębek**. Opublikował w mediach społecznościowych wpis, w którym ostrzegał przed „osobami określanymi jako imigranci, posługującymi się językiem angielskim i niemieckim, które mają szukać noclegu”. Powoływał się przy tym na nagrania z monitoringu jednego z gospodarstw, na których nieznajomy miał wchodzić do lasu i z niego wychodzić. „Mieszkańcy obawiają się o bezpieczeństwo swoich dzieci i kobiet” – napisał. Zarzucił jednocześnie obecnemu wójtowi **Mariuszowi Skorniewskiemu** i jego zastępcy **Danielowi Wojnarowi** brak reakcji oraz lekceważenie strachu mieszkańców.

W kolejnym wpisie wytknął: „tak wygląda *turysta* – jak określił go wójt Mariusz Skorniewski” i wstawił zdjęcie ze zrzutu z monitoringu: tak fatalnej jakości, że na jego podstawie można powiedzieć najwyżej tyle, że osoba na nim ma koszulkę z krótkim rękawem i spodenki do kolan – i że po prostu spokojnie stoi.

Wójt Mariusz Skorniewski stanowczo dementuje plotki o nielegalnych imigrantach.

Tymczasem w okolicy zaroiło się od plotek o nielegalnych migrantach. Wójt Mariusz Skorniewski stanowczo dementuje te plotki. Sprawę, jak wyjaśnia, monitorowała Straż Graniczna. Pogranicznicy ustalili, że nie doszło do żadnego niepokojącego incydentu granicznego.

> *„Mieszkaniec naszego regionu relacjonuje, że przybysz wyjaśnił mu, że jest ze Szwajcarii, że przyjechał do gm. Ulhówek rowerem (choć roweru widać nie było). Pytał o możliwość nocowania w pobliskim lesie.*

– Mamy na miejscu placówkę Straży Granicznej, mamy posterunek policji, jesteśmy bezpieczni. Czy naprawdę doszliśmy już takiego absurdu, że jeśli ktoś odezwie się w obcym języku, to od razu ma wybuchać panika? Nie każda nieznajoma twarz w okolicy to zagrożenie. To był po prostu turysta, który podziwiał uroki natury w naszej gminy – wyjaśnia wójt Skorniewski.

Podkreśla, że bezpodstawne szerzenie takich wyssanych z palca „rewelacji” służy jedynie niepotrzebnemu budowaniu atmosfery grozy w społeczeństwie, które i tak, jak zauważa – żyje w ciągłym napięciu.

– Z jednej strony mamy wojnę tuż za miedzą i drony latające nad granicą, z drugiej medialne doniesienia o atakach nożowników czy zagrożeniu migracyjnym. Nastroje są niespokojne, a podgrzewanie psychozy strachu w takim momencie nikomu i niczemu nie służy. Jest to zachowanie wysoce niestosowne, szczególnie w wykonaniu osoby, która sama piastowała wysokie funkcje samorządowe i powinna wykazać się elementarną rozwagą oraz odpowiedzialnością za słowo – mówi stanowczo.

Mariusz Skorniewski zapewnia, że gdyby istniało jakiekolwiek realne niebezpieczeństwo, mieszkańcy dowiedzieliby się o nim natychmiast – oficjalnymi drogami. Dodaje, że na najbliższą sesję Rady Gminy zaprosił komendanta Straży Granicznej – będą rozmowy o bezpieczeństwie i tej konkretnej sytuacji.

Łukasz Kłębek komentuje, że nie szerzy dezinformacji, a wytyka włodarzowi gminy i jego zastępcy brak właściwej reakcji.

– Żyjemy w czasach, w których każdy taki sygnał powinien być sprawdzany i wyjaśniany. Od tego właśnie jest wójt. Jeżeli mieszkańcy zgłaszają mu swoje obawy, to obowiązkiem wójta jest zareagowanie, spotkanie się z mieszkańcami, rozwianie ich obaw czy wątpliwości, a nie odsyłanie do innych służb – mówi Łukasz Kłębek.

mm

W poszukiwaniach uczestniczą żołnierze Wojsk Obrony Terytorialnej, policjanci i Żandarmeria Wojskowa.

Wojsko szuka niezidentyfikowanego obiektu pod Lublinem

Co to było?

Nadal nie odnaleziono obiektu, który według relacji mieszkańców mógł pojawić się nad Lubelszczyzną w nocy z 17 na 18 października około godz. 3. Wojsko nie potwierdziło naruszenia polskiej przestrzeni powietrznej i rozpatruje kilka scenariuszy.

Poszukiwania w okolicy Zalewu Zemborzyckiego w Lublinie rozpoczęto po zgłoszeniach mieszkańców, którzy słyszeli w nocy świsty i warkot. W działaniach uczestniczą żołnierze Wojsk Obrony Terytorialnej, policjanci i Żandarmeria Wojskowa. Służby weryfikują także nagrania z domowych monitoringów, które zarejestrowały nocny hałas.

– Na obecnym etapie rozpatrywane są różne możliwe scenariusze, w tym zjawiska lub anomalie meteorologiczne, a także potencjalne działania o charakterze przemytniczym lub prowokacyjnym. Żaden z tych wariantów nie został dotychczas potwierdzony – informuje Dowództwo Operacyjne Rodzajów Sił Zbrojnych.

W Internecie pojawiły się komentarze mieszkańców pytających, dlaczego nie otrzymali ostrzeżenia.

DORSZ zastrzega, że na obecnym etapie nie ma podstaw do potwierdzenia autentyczności pojawiających się materiałów ani ich związku z prowadzonymi działaniami.

– Nie można wykluczyć, że część publikowanych treści stanowi próbę manipulacji informacyjnej lub element celowych działań dezinformacyjnych, ukierunkowanych na wywoływanie niepokoju społecznego – czytamy w komunikacie.

Wojsko apeluje o spokój, rozwagę i korzystanie z oficjalnych źródeł informacji.

(ar)

Prokuratura: nie wszystko może zostać ujawnione

Sprawa nalotu dronów umorzona

Wydział ds. Wojskowych Prokuratury Okręgowej w **Lublinie** zakończył śledztwo w sprawie masowego naruszenia polskiej przestrzeni powietrznej przez drony oraz działań obronnych wojska z nocy z 9 na 10 września 2025 r. Postępowanie w obu głównych wątkach zostało umorzone.

24 drony spadły na Polskę

Pierwszy wątek dotyczył nielegalnego przekroczenia granicy państwowej przez kilkadziesiąt obcych, bezzałogowych statków powietrznych. Drony lub ich szczątki znaleziono na terenie 24 miejscowości w całej Polsce – w tym o okolicach cmentarza w **Cześnikach**, gdzie znaleziono elementy statecznika. Dron, którego częścią był statecznik – został zestrzelony przez polskie i sojusznicze lotnictwo w rejonie Cześniki–**Niewirków**. Drona znaleziono także m.in. w **Przymiarkach** (gm. Księżpol).

Obiekty te – jak zaznacza w komunikacie prokuratura – poruszały się bez zezwoleń i stwarzały bezpośrednie zagrożenie dla bezpieczeństwa państwa, obywateli oraz mienia w wielkich rozmiarach.

Sprawę umorzono wobec niewykrycia sprawców.

Szczątki rakiety w Cześnikach

Drugi wątek obejmował analizę działań polskich Sił Zbrojnych. Decyzją Dowódcy Operacyjnego Rodzajów Sił Zbrojnych, z myśliwców F-35 wystrzelono rakiety powietrze-powietrze nakierowane na zniszczenie trzech dronów. Podczas operacji elementy rakiet spadły na działki rolne i leśne w rejonie miejscowości **Choiny**, **Krzywowierzba-Kolonia**, Cześniki oraz **Wyhalew**, gdzie doszło do detonacji materiałów wybuchowych oraz upadku części napędowych i naprowadzających.

Drony lub ich szczątki znaleziono na terenie 24 miejscowości.

Prokurator umorzył to postępowanie wobec braku znamion czynu zabronionego, ustalając, że wojsko działało w stanie wyższej konieczności oraz w granicach uprawnień i obowiązków służbowych.

Szczegóły utajnione

„Bliższe szczegóły dotyczące ustaleń śledztwa, przebiegu operacji bojowej oraz szczegółowej treści uzasadnienia decyzji procesowych nie mogą zostać ujawnione. Część materiału dowodowego oraz znaczny fragment uzasadnienia postanowienia o umorzeniu mają charakter niejawny, a ich ochrona wynika bezpośrednio z konieczności dbania o bezwzględne bezpieczeństwo państwa oraz ochronę procedur obronnych Sił Zbrojnych RP” – podał rzecznik prasowy Prokuratury Okręgowej w Lublinie, prok. **Marcin Kozak**.

mm

eprasa.pl 575308b0c3

Wielka zmiana przy Akademickiej. Dawne seminarium do przebudowy, zieleniec pod zabudowę

Plomba na Starym Mieście

Mieszkania i lokale usługowe powstaną w budynku dawnego seminarium duchownego naprzeciwko pałacu Zamoyskich w **Zamościu**. Budynek zostanie nie tylko przebudowany, ale też rozbudowany. Jego nowa część zajmie dotychczasowy zieleniec.

Teren nowej inwestycji mieszkaniowej jest zlokalizowany w zachodniej części Starego Miasta, w obrębie bloku XXVII, tj. w kwartale pomiędzy ulicami Akademicką, Kołłątaja, Kolegiacką i Grodzką. Posesja przylega bezpośrednio do ulic: Kołłątaja, Kolegiackiej i Grodzkiej.

Od ulicy Akademickiej oddzielona jest pasem zielni i chodnikiem. Południowa część posesji (działka o numerze nr 12/2) obecnie jest niezabudowana i pełni funkcję zieleńca, od strony ul. Kolegiackiej parkingu. Natomiast północną część posesji zajmuje zabytkowy budynek dawnego seminarium.

Na działce z zieleńcem stanie nowy dwupiętrowy budynek z użytkowym poddaszem, który będzie przylegać do budynku seminarium. Nowo powstający kompleks będzie miał kształt litery L. Zgodę na tę inwestycję wydała Rada Miasta Zamościa na sesji 31 sierpnia br.

Inwestorem jest Centrum Promocji, Badań i Ekspertyz POMOST Sp. z o.o. Jego siedziba mieści się właśnie w danym seminarium, w którym mieściła się Wyższa Szkoła Zarządzania i Administracji.

W rozbudowanym seminarium zaplanowano co najmniej 25, i najwyżej 30 mieszkań oraz 6 lokali handlowo-usługowych, a także niezbędną infrastrukturę techniczną i zielony dziedziniec.

Przebudowa budynku dawnego seminarium duchownego wpisanego do rejestru ma przystosować go do funkcji mieszkalnej oraz usługowej. Prace obejmą m.in. wymianę pokrycia dachu na ceramiczną dachówkę, a także restaurację i konserwację zabytkowych detali architektonicznych.

Dobudowany do niego budynek będzie dwuskrzydłowy, 3-kondygnacyjny (dwa piętra + poddasze użytkowe). Powstanie w technologii tradycyjnej z elementami żelbetowymi i dachem krytym dachówką ceramiczną. W planie jest także rozbiórka istniejącej parterowej dobudówki od strony ul. Kolegiackiej oraz demontaż starej podziemnej infrastruktury i utwardzeń terenu.

Mieszkania mają powierzchnię od ok. 26 m² do ok. 116 m². Na drugim piętrze i poddaszu części zabytkowej zaplanowano mieszkania dwupoziomowe z wewnętrznymi schodami. Na parterze powstanie 6 lokali usługowo-handlowych o łącznej powierzchni ok. 283 m². **(ar)**

Do seminarium zostanie dobudowany dwuskrzydłowy, 3-kondygnacyjny budynek.

Tomaszów Lubelski świętował 405. rocznicę nadania praw miejskich

Urodziny miasta... i burmistrza

7 października mieszkańcy oraz przedstawiciele władz samorządowych uczcili 405. rocznicę nadania Tomaszowowi praw miejskich.

Medal za Zasługi dla Tomaszowa Lubelskiego im. Tomasza Zamoyskiego Założyciela Miasta za wieloletnie zaangażowanie na rzecz rozwoju miasta otrzymał m.in. Bogdan Kawałko (w środku).

Uroczystości rozpoczęły się od mszy św. w intencji mieszkańców w kościele pw. Zwiastowania Najświętszej Maryi Panny. Potem złożono znicze przy Kolumnie Pamięci, oddając hołd jego założycielom – oraz minionym pokoleniom.

Dalsza część wydarzeń odbyła się w sali im. Tomasza Zamoyskiego, w budynku dawnego Sejmiku. Oficjalnego otwarcia jubileuszu dokonali przedstawiciele samorządu na czele z burmistrzem **Wojciechem Żukowskim**. Wręczono odznaczenia państwowe oraz Medale im. Tomasza Zamoyskiego.

Medale za Długoletnią Służbę otrzymali: **Andrzej Grzeszczuk**, **Grzegorz Leńczuk**, **Renata Miziuk** i **Marcin Zieliński**. Srebrne – **Agnieszka Dyjak**, **Tomasz Franczak**, **Elżbieta Kotowicz**, **Renata Łysko**, **Marzena Oleszczak**, **Beata Przybylska**, **Irmina Sapała**, **Anna Sieradzka**, **Renata Sitarczyk** i **Sylwia Wyszyńska**. Brązowe – **Małgorzata Kostrubiec**, **Małgorzata Kupicz-Pomiankowska**, **Dorota Pleskacz**, **Justyna Rak-Bełz**, **Kamilla Segieda-Pisarek**, **Magdalena Śmiech**.

Medal za Zasługi dla Tomaszowa Lubelskiego im. Tomasza Zamoyskiego Założyciela Miasta za wieloletnie zaangażowanie na rzecz rozwoju miasta otrzymał **Bogdan Kawałko.** Taki sam medal dostała też Rada Seniorów w Tomaszowie Lubelskim. Z kolei „Educom" **Natalia Kolasińska** i „Edustart" **Paweł Kolasiński** (prowadzą dwie prywatne placówki edukacyjne) doceniono za działalność na rzecz rozwoju niepublicznej oświaty.

Prelekcję okolicznościową „O Wojciechu Żukowskim antroponimicznie" wygłosił językoznawca, dr. hab. **Mariusza Koper**. Prelegent przeanalizował w niej m.in. pochodzenie imienia i nazwiska burmistrza, a na zakończenie zaprezentował limeryk przygotowany na cześć włodarza miasta, który 7 października obchodził urodziny – przypadające dokładnie w dniu rocznicy lokacji Tomaszowa.

Przy okazji jubileuszu – miała miejsce również premiera najnowszego, 15. numeru „Rocznika Tomaszowskiego". Nad wydawnictwem pracował zespół redakcyjny pod kierunkiem dr. hab. **Dariusza Szewczuka** (redaktora naczelnego), z udziałem mgr. **Jarosława Jońca** (zastępcy redaktora naczelnego i sekretarza), dr. hab. Mariusza Kopra (redaktora językowego) oraz **Mariusza Skorniewskiego** i **Eugeniusza Hanejki** (redaktorów tematycznych).

mm, fot. UM Tomaszów Lub.

Hrubieszów postawił na kapustę

Ale jaką! Kapusta ozdobna stała się jednym z najważniejszych akcentów w jesiennej aranżacji ogrodów, ale też przestrzeni miejskich. Za tą modą poszedł także Hrubieszów.

Kolorową ozdobną kapustą obsadzono tu miejskie rabaty. Gdy większość letnich roślin jednorocznych przekwita i traci swój urok, ta wyjątkowa roślina dopiero zaczyna prezentować pełnię swojej urody. Kapusta ozdobna, jak zapowiadają floryści – będzie także hitem tegorocznych kompozycji na Święto Zmarłych.

mm, fot. UM Hrubieszów

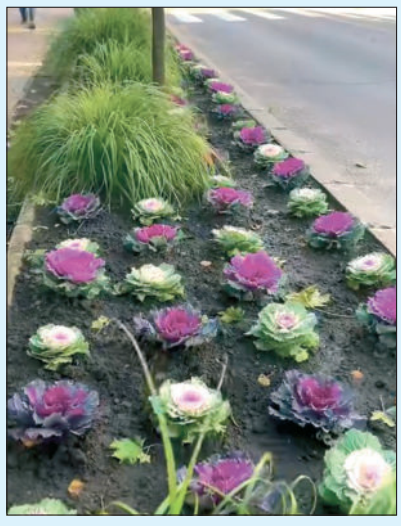

Budowa odcinków Zamość Wschód – Zamość Południe przekroczyła półmetek

Wiadukt S17 w budowie

Jak poinformowała GDDKIA w **Lublinie**, duże problemy z turecką firmą budującą ekspresówkę na odcinku między Zamościem a **Tomaszowem Lub**. powodują znaczne opóźnienia. Inaczej jest na odcinku Zamość Wschód-Zamość Południe, gdzie inwestycja przekroczyła już półmetek.

Odcinek Zamość Wschód – Zamość Południe buduje Budimex. Jest to odcinek nr 6, biegnący od węzła Zamość Wschód do węzła Zamość Południe, przez trzy gminy: Zamość, Sitno i Łabunie. Został poprowadzony na wschód od obecnej drogi krajowej nr 17. Omija **Barchaczów** oraz **Łabunie** i kończy się węzłem w okolicach **Wólki Łabuńskiej**, na skrzyżowaniu z drogą prowadzącą w kierunku **Tyszowiec**.

Zdjęcia wykonane w październiku pokazują stan zaawansowania prac w okolicach Barchaczowa w gminie Łabunie, za zajazdem przy obecnej siedemnastce w kierunku **Mocówki**. Trwa tam budowa wiaduktu.

Tekst i fot. (ar)

Wiadukt powstaje w okolicach Barchaczowa.

eprasa.pl 575308b0c3

Nagrodzeni dyrektorzy.

Dyrektor Małgorzata Sawic i Piotr Hildebrandt, prezes Smart School Sp. z o.o.

Nagrodzeni nauczyciele.

Odważny pomysł, tysiące historii i setki marzeń. Jubileusz dwujęzycznej szkoły Smart School w Zamościu

15 lat Smart School

Dwie klasy, 32 uczniów, jeden oddział przedszkolny i garstka nauczycieli, którzy mieli pomysł na inną szkołę. Tak we wrześniu 2011 roku zaczynała się historia Smart School w Zamościu. Dziś tworzą ją przedszkole, szkoła podstawowa i liceum.

W czwartek, 15 października, społeczność placówki świętowała 15-lecie działalności. Podczas uroczystej gali w Zamojskim Domu Kultury szkole nadano sztandar. Były wspomnienia, wzruszenia i podziękowania.

„15 lat. Tysiące historii. Setki marzeń. Jedna wspólna droga" – takie motto towarzyszyło jubileuszowi Dwujęzycznej Szkoły Podstawowej Smart School w Zamościu.

Uroczystości rozpoczęły się mszą świętą w kościele św. Michała. Następnie uczniowie, rodzice, nauczyciele, pracownicy, absolwenci oraz zaproszeni goście spotkali się w ZDK.

O znaczeniu jubileuszu mówili **Piotr Hildebrand**, prezes zarządu spółki Smart School Sp. z o.o. oraz **Małgorzata Sawic**, obecna dyrektor szkoły, która objęła stanowisko we wrześniu tego roku.

– Dzisiejszy jubileusz to przede wszystkim święto ludzi. To moment, w którym z wdzięcznością pochylamy się nad historią tworzoną przez tych, którzy przez minione 15 lat budowali i rozwijali społeczność Smart School. To dzięki Państwa pracy szkoła stała się czymś znacznie więcej niż budynkiem. Stała się wspólnotą ludzi połączonych wspólnymi wartościami i troską o młode pokolenie – podkreślała dyrektor.

Uroczystości towarzyszyła część artystyczna.

Szczególne podziękowania skierowała do rodziców.

– Dziękuję Państwu za zaufanie, jakim obdarzaliście i nadal obdarzacie naszą szkołę, za współpracę, życzliwość oraz wsparcie wielu inicjatyw. To właśnie dzięki partnerstwu, i pragnę podkreślić to słowo, rodziców i szkoły możemy skutecznie wspierać rozwój dzieci i młodzieży – zaznaczyła.

Smart School rozpoczęła działalność we wrześniu 2011 r. Od początku stawiała na dwujęzyczność, indywidualne podejście do uczniów i nowoczesne metody nauczania. Dziś pod wspólną marką działają Dwujęzyczne Przedszkole Smart School, Dwujęzyczna Szkoła Podstawowa Smart School oraz Dwujęzyczne Liceum Ogólnokształcące Smart High, które powstało w 2022 r.

– Dzisiejszy Smart to trzy placówki: przedszkole, szkoła podstawowa oraz liceum. To spójny model kształcenia, który wspiera uczniów od pierwszych dni w przedszkolu aż po zdanie egzaminu maturalnego. To wielowymiarowa nauka języka angielskiego od trzeciego roku życia aż po maturę dwujęzyczną – podkreślała Małgorzata Sawic.

Do początków szkoły wrócił **Artur Stępniak**, były dyrektor Smart School, który kierował placówką przez siedem lat.

– Rok 2011, wrzesień. 32 uczniów, dwie klasy, jeden oddział przedszkolny, kilkudziesięcioro rodziców, którzy nam zaufali i zechcieli powierzyć nam swoje największe skarby, swoje dzieci. I siedmioro bądź ośmioro nauczycieli, którzy wspólnie przy jednym stole stworzyli wielkie plany. Mieli wielkie pomysły, byli bardzo zaangażowani i czuli, że są we właściwym miejscu – wspominał.

Pierwszą dyrektorką placówki była **Anna Nizioł**. Artur Stępniak objął stanowisko w listopadzie 2011 roku.

Ważnym punktem jubileuszowej gali było nadanie Smart School sztandaru. Uroczystości towarzyszyła część artystyczna przygotowana przez dzieci, premiera jubileuszowego teledysku zatytułowanego „Smart Together", a także wręczenie pamiątkowych medali i podziękowań osobom zaangażowanym w rozwój placówki. **her**

Jubileuszowa gala odbyła się w Centrum Kultury Filmowej „Stylowy".

Straż Miejska w Zamościu świętuje 35-lecie

Jubileusz straży

Kiedy powstawała, razem z komendantem liczyła zaledwie pięć osób. Dziś Straż Miejska w Zamościu ma 21 funkcjonariuszy, a przy miejskim monitoringu pracuje także 11 cywilnych operatorów. Jubileuszowa gala odbyła się w Centrum Kultury Filmowej „Stylowy".

O tym, jak bardzo przez 35 lat zmieniła się praca strażników, mówił **Artur Ścibak**, obecny komendant Straży Miejskiej w Zamościu, który sam jest związany z formacją od 29 lat.

– Zmieniały się czasy, przepisy, sprzęt i wyzwania, przed którymi stawaliśmy każdego dnia. Nie zmieniło się jednak jedno: nasza misja i fundament naszej pracy, jakim jest służba lokalnej społeczności, dbanie o spokój, porządek oraz bezpieczeństwo mieszkańców naszego miasta – mówił.

Straż Miejska w Zamościu została powołana 2 maja 1991 r. decyzją ówczesnego prezydenta miasta **Marcina Zamoyskiego**, który również uczestniczył w jubileuszowej uroczystości.

Szczególne wyróżnienia trafiły do dwóch strażników z najdłuższym stażem. St. insp. **Andrzej Pastuszak** i st. insp. **Eugeniusz Mołdoch** służą od początku istnienia straży. Otrzymali pamiątkowe grawery i medale, które wręczyli zastępca prezydenta Zamościa **Marta Pfeifer** oraz Marcin Zamoyski.

Strażą Miejską kierowali kolejno: **Leszek Łojewski** (1991-1992), **Zbigniew Stankiewicz** (1992-1994; jest on także autorem przygotowanego z okazji jubileuszu opracowania „Zarys historii służb porządkowych w Zamościu"), **Andrzej Bużantowicz** (1995-1997), **Mieczysław Kostrzanowski** (1997-1999), **Wiesław Gramatyka** (1999-2012), **Krzysztof Adamczyk** (2012-2014), **Marian Puszka** (2014-2024), a od 2024 roku Artur Ścibak.

Jubileusz był również okazją do awansów. Akty mianowania na wyższe stanowiska otrzymali: **Tomasz Furmanek** – na zastępcę kierownika referatu operacyjnego, **Arkadiusz Sidor** – na młodszego inspektora, **Małgorzata Wawrzycka** i **Mateusz Kasztelan** – na młodszych specjalistów oraz **Ewa Żołnierczuk** i **Michał Szmit** – na młodszych strażników.

W budżecie miasta Zamość na 2026 rok na Straż Miejską przeznaczono 4,8 mln zł.

her

Akademia Zamojska rozpoczęła nowy rok akademicki

600 nowych studentów

Uroczysta inauguracja Roku Akademickiego 2026/2027 w Akademii Zamojskiej odbyła się 7 października.

Rozpoczęła się mszą św. w kościele rektoralnym pw. św. Katarzyny, którą odprawił duszpasterz akademicki ks. **Marek Żur**, a kazanie wygłosił ks. prof. **Tadeusz Guz**. O oprawę muzyczną zadbał Chór Ziemi Zamojskiej „Contra". Dalsze uroczystości miały miejsce na dziedzińcu historycznej uczelni.

– Dziś, po latach starań Akademia daje szansę nie tylko zdobywania cennej wiedzy praktycznej, ale także tworzenia nauki. Tworzy również możliwości uzyskania stopnia naukowego doktora i doktora habilitowanego w dziedzinie pedagogiki. Akademia jest dziś miejscem realizacji grantów naukowych oraz szeregu prac dążących do umocnienia naszej kultury narodowej – mówił w inauguracyjnym wystąpieniu rektor Akademii Zamojskiej, dr hab. **Paweł Skrzydlewski**, prof. AZ.

Podczas uroczystości odbyła się immatrykulacja studentów I roku, do których zwróciła się także **Weronika Dziaman**, przewodnicząca Rady Samorządu Studenckiego AZ. Wykład inauguracyjny pt. „Polska w zmieniającym się środowisku bezpieczeństwa" wygłosił gen. **Marek Łapiński**.

W roku akademickim 2026/2027 naukę w AZ rozpoczęło ponad 600 nowych studentów, a łącznie na uczelni kształci się około 1400 osób. Studiują na kierunkach: bezpieczeństwo narodowe, filologia angielska, finanse i rachunkowość, fizjoterapia, informatyka, kryminalistyka, logistyka, pedagogika, pielęgniarstwo, prawo, ratownictwo medyczne. **mm**

Uroczysta inauguracja Roku Akademickiego 2026/2027 w AZ odbyła się 7 października. Fot. AZ

eprasa.pl 575308b0c3

Z kryminalnego archiwum

Obiecał zemstę i słowa dotrzymał, czyli krwawa jatka na drodze do wsi

Oko za oko, śmierć za śmierć

Wróżda, czyli vendetta oznacza krwawą zemstę za zabójstwo krewnego. Jest to bardzo stary zwyczaj wywodzący się z południa Włoch. Zdarzało się, że jedna zbrodnia pociągała za sobą kolejną, co prowadziło do wielopokoleniowych konfliktów.

Obecnie vendetta w pierwotnym znaczeniu tego terminu jest rzadkością, bo są inne metody dochodzenia sprawiedliwości za doznaną krzywdę. W przeszłości zemsta rodowa była stałym elementem rzeczywistości na Sycylii i Korsyce. Również na ziemiach Polski od czasu do czasu brat za śmierć brata odpłacał sprawcy tym samym.

Raczej nie dla pieniędzy

Rok 1889 dla mieszkańców powiatu hrubieszowskiego, który uchodził za względnie spokojny i wolny od groźnych przestępstw, zaczął się koszmarnie. W pierwszych dniach stycznia mieszkańcy wsi **Mieniany** zauważyli na drodze do **Malic** ciemny kształt wystający spod warstwy śniegu.

W śniegu leżały zmasakrowane zwłoki mężczyzny. Były bez oczu, głowa przypominała krwawą miazgę, całe ciało pokrywały głębokie rany od uderzeń zadanych niewiadomym przedmiotem. Włościanie dopiero po dłuższym wpatrywaniu się w denata rozpoznali go.

– Przecież to **Franciszek Lipczuk** – szepnął jeden z chłopów, po czym przeżegnał się. – Boże święty, co mu zarobili…

O bestialskiej zbrodni powiadomiono wójta, a ten wezwał komisję sądowo-policyjną. Lekarz formalnie potwierdził przyczynę zgonu Lipczuka, który zmarł na skutek serii uderzeń zadanych w głowę. Już nie żył, gdy morderca wydłubał mu oczy.

Policja wszczęła śledztwo. Przede wszystkim należało znaleźć odpowiedź na pytanie o przyczynę tak brutalnego zabójstwa. Wykluczono motyw rabunkowy. Nawet jeśli ofiara miała przy sobie jakieś pieniądze i sprawca je zebrał, to zrobił to niejako „przy okazji". Gdyby zależało mu tylko na nich, nie zadał by Lipczukowi tylu ciosów i go nie okaleczał.

Ten człowiek musiał czuć wielką złość do niego i z tego powodu pastwił się nad nim nawet po jego śmierci. Albo ktoś dotknięty obłędem dokonał morderstwa w napadzie szału, albo była to zemsta.

Zaczaił się na niego z siekierą i pozbawił życia kilkoma ciosami. Fot. pixabay.com

Jakieś stare sprawy

Policja pytała mieszkańców Mienian czy zamordowany miał jakichś zapiekłych wrogów, którzy dybali na jego życie. Odpowiedzi na ogół były przeczące, niemniej kilka osób słyszało niedawno jak Lipczukowi złorzeczył niejaki **Krychniarz**.

– Co mówił?

– Brzydkie rzeczy, że mu za coś odpłaci. Ale za co, nie wiemy, Krychniarz był wtedy pijany – odparli włościanie.

Wyglądało na to, że wiedzą więcej niż mówią, lecz śledczy nie naciskali na nich. Udali się natomiast do wdowy po Lipczuku. Kobieta potwierdziła, że jej zmarły mąż miał konflikt z Józefem Krychniarzem.

> *W śniegu leżały zmasakrowane zwłoki mężczyzny. Były bez oczu, głowa przypominała krwawą miazgę, całe ciało pokrywały głębokie rany od uderzeń zadanych niewiadomym przedmiotem.*

– To były jakieś stare sprawy. Że niby Franciszek pokrzywdził mu kogoś z rodziny. Więcej nie wiem, mąż mówił tylko, żeby na niego uważać – powiedziała Lipczukowa.

Policja postanowiła przesłuchać Krychniarza, jednak nie zastała go w domu. Według rodziny wyjechał za pracą. Dziwne jednak, że opuścił wieś w tym samym dniu, kiedy na drodze do Malic znaleziono zwłoki Lipczuka.

Po kilku dniach Krychniarz sam się zgłosił do sędziego śledczego. Przyznał się do zabójstwa. Wyjaśnił, że kierowała nim zemsta.

Nie mógł znieść tego widoku

Józef Krychniarz miał kiedyś brata. Przed trzema miesiącami Antoni zmarł, a przed śmiercią był wrakiem człowieka.

Przed kilkunastoma laty we wsi dochodziło do kradzieży inwentarza żywego, narzędzi i innych rzeczy, może niezbyt cennych, ale potrzebnych w gospodarstwie. Ponieważ policja nie była w stanie wykryć złodziei, mieszkańcy Mienian sami zaczęli ich szukać.

Nieformalna straż obywatelska doszła do wniosku, że jednym ze sprawców kradzieży jest Antoni Krychniarz. Nie wiadomo, czy mieli na to jakieś dowody, lecz zgodnie ustalili, że złodzieja trzeba surowo ukarać. Doszło do samosądu. Krwawe lincze na prawdziwych bądź domniemanych przestępcach były w tamtych czasach niemal na porządku dziennym.

Złożona z kilkudziesięciu osób gromada wyciągnęła Antoniego Krychniarza z chałupy. Zaczęli go bezlitośnie okładać drewnianymi pałkami. Prowodyrem zajścia miał być Franciszek Lipczuk.

– To on nazwał mojego brata złodziejem i nawoływał do zrobienia z nim porządku – powiedział w śledztwie Józef Lipczuk.

Antoni ledwie uszedł z życiem. Oprawcy wybili mu oko i przetrącili kości lewej nogi. Potem pomieszało mu się w głowie. Jeszcze, gdy brat żył, Józef przysiągł mu, że go pomści. Po śmierci Antoniego dotrzymał przyrzeczenia. Wiedząc, którędy Lipczuk będzie przechodził, zaczaił się na niego z siekierą. Pozbawił go życia kilkoma ciosami. Po dokonaniu zbrodni pozbawił denata oczu.

Sąd uznał Józefa Krychniarza winnym zabójstwa. Za karę zesłano go na wieloletnią katorgę w głębi Rosji.

Mariusz Gadomski

Zmieniono personalia.

WPADKI I WYPADKI

ROZBIŁ DWA AUTA

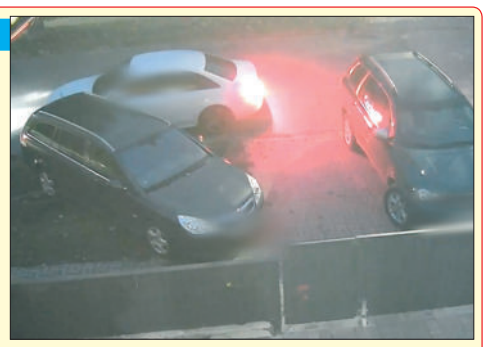

Ponad 2,5 promila alkoholu miał 31-letni mieszkaniec gminy Jarczów, który uderzył Audi w dwa zaparkowane samochody. Do kolizji doszło 13 października przed godz. 19 na ul. Kościuszki w Tomaszowie Lubelskim. Kierowca jechał w stronę Rogóźna, stracił panowanie nad autem, zjechał na lewą stronę drogi i uderzył w Volvo oraz Opla. Zdarzenie zarejestrował monitoring. Nikt nie odniósł obrażeń. Policjanci zatrzymali mężczyźnie prawo jazdy oraz dowód rejestracyjny Audi, które odholowano na parking strzeżony. Sprawą zajmie się sąd.

ZNALAZŁA 10 TYSIĘCY ZŁ

49-latka znalazła na ul. 3 Maja w **Łaszczowie** saszetkę z dokumentami i ponad 10 tys. zł. Kobieta przyniosła zgubę do miejscowego posterunku policji 13 października po południu. Na podstawie dokumentów funkcjonariusze szybko ustalili właściciela. Jeszcze tego samego dnia dzielnicowy zwrócił saszetkę wraz z zawartością 31-latkowi.

115 KM/H W MIEŚCIE

32-letni mieszkaniec powiatu zamojskiego stracił prawo jazdy na trzy miesiące po kontroli na ul. Szczebrzeskiej w **Zamościu**. Policjanci zatrzymali jego Audi 12 października kilka minut po godz. 20. W miejscu, gdzie obowiązywało ograniczenie do 50 km/h, kierowca jechał z prędkością 115 km/h. Otrzymał mandat w wysokości 2 tys. zł oraz 14 punktów karnych.

NIE UWIERZYŁA

40-letnia mieszkanka **Tarnogrodu** nie dała się oszukać mężczyźnie podającemu się za pracownika banku. Rozmówca przekonywał, że na jej dane zaciągnięto kredyt w wysokości 40 tys. zł. Aby uwiarygodnić swoją opowieść, wysłał SMS z rzekomym potwierdzeniem przyznania pożyczki. Następnie namawiał kobietę do zalogowania się do bankowości internetowej przez telefon lub komputer. 40-latka podejrzewała oszustwo i zakończyła rozmowę. Poszła do banku oraz powiadomiła policjantów.

POSZUKIWANI ZATRZYMANI

98 osób zatrzymali policjanci garnizonu lubelskiego podczas dwudniowej akcji „Poszukiwany". Sprawdzili ponad 1500 miejsc i adresów. Dziesięciu zatrzymanych było ściganych listami gończymi. W **Zamościu** zatrzymano 36-latka poszukiwanego do odbycia półrocznej kary za przestępstwa narkotykowe. W powiecie chełmskim poszukiwany za kradzieże 36-latek próbował ukryć się przed policjantami w szafie.

KONTROLE POBYTU

Legalność pobytu 138 cudzoziemców sprawdzono podczas wspólnych działań policji i Straży Granicznej w województwie lubelskim. Uczestniczyło w nich blisko 100 funkcjonariuszy Nadbużańskiego Oddziału SG. Wszczęto 9 postępowań w sprawie zobowiązania do powrotu wobec obywateli Indonezji, Uzbekistanu i Ukrainy. Komendant placówki w **Lublinie** wydał decyzję o powrocie obywatela Uzbekistanu z powodu nielegalnego pobytu. Decyzję z rygorem natychmiastowej wykonalności i pięcioletnim zakazem wjazdu do strefy Schengen otrzymał również obywatel Ukrainy, którego dalszy pobyt, według SG, zagrażał bezpieczeństwu i porządkowi publicznemu. Mężczyznę przekazano stronie ukraińskiej. Zatrzymano także obywatela Zimbabwe, który nie wykonał wcześniejszej decyzji o powrocie. Wystąpiono o umieszczenie go w strzeżonym ośrodku. **(ar)**

HULAJNOGI POD KONTROLĄ

Blisko 60 użytkowników hulajnóg elektrycznych skontrolowali 13 października zamojscy policjanci. Ujawnili 17 wykroczeń, m.in. nieustępowanie pierwszeństwa pieszym, przewożenie pasażera oraz brak wymaganych uprawnień. Kontrole wspierał operator policyjnego drona z KWP w Lublinie. Od początku roku w Zamościu i powiecie zamojskim odnotowano cztery wypadki z udziałem użytkowników hulajnóg elektrycznych, w których cztery osoby zostały ranne, oraz 17 kolizji. Fot. Policja

■ BaRometR opiLstwA©

Nasze notowania: w ostatnim tygodniu – 2,5 prom. alkoholu (tydzień wcześniej – 3)

Nasz niechlubny ranking otwiera 31-letni mieszkaniec gm. Jarczów, który miał ponad 2,5 prom. alkoholu w organizmie i 13 października na ul. Kościuszki w **Tomaszowie Lub.** stracił panowanie nad Audi i uderzył w zaparkowane Volvo oraz Opla. 2,12 prom. to wynik 42-letniej mieszkanki gm. Zamość, zatrzymanej w niedzielną noc na ul. Szczebrzeskiej w **Zamościu**. Uwagę policjantów zwróciło niesprawne światło w jej Skodzie. Kolejne miejsca zajmują rowerzyści. W **Deszkowicach Drugich** 42-letni mieszkaniec gm. Sułów miał 1,92 prom., w **Szewni Dolnej** 40-latek z gm. Adamów – 1,82 prom., a w **Podwysokiem** 45-letni mieszkaniec gm. Skierbieszów – 1,12 prom.

eprasa.pl 575308b0c3

PROGRAM TELEWIZYJNY

www.tygodnikzamojski.pl

tele

20-26.10.2026

W TYM TYGODNIU POLECAMY!

wtorek

20:35 Szybcy i wściekli: Hobbs i Shaw *** sensacyjny, USA/Japonia 2019 (Polsat)

23:05 Powrót do tamtych dni *** dramat obyczajowy, Polska 2021 (TVP 2)

23:20 Ścigani *** sensacyjny, USA/Niemcy 2008 (Polsat)

00:20 Zgaga *** komediodramat, USA 1986 (TVP 1)

01:05 Prosta przyjaźń *** komediodramat, Francja 2023 (TVP 2)

01:50 8 części prawdy *** thriller sensacyjny, USA 2008 (Polsat)

środa

21:00 Obce niebo *** dramat obyczajowy, Polska/Szwecja 2015 (TVN 7)

23:15 Ocean strachu *** thriller, USA 2003 (TVN)

23:20 Stażyści *** komedia, USA 2013 (TVN 7)

00:10 Excentrycy, czyli po słonecznej stronie ulicy *** komedia muzyczna, Polska 2015 (TVP 1)

czwartek

21:00 Ocean's Thirteen *** sensacyjny, USA 2007 (TVN 7)

22:40 Bridget Jones: W pogoni za rozumem *** komedia romantyczna, Wielka Brytania/USA/Francja/Niemcy/Irlandia 2004 (TVN)

22:55 Ojcostwo *** komediodramat, USA 2021 (Polsat)

01:10 Wstrząs *** dramat biograficzny, Wielka Brytania/Australia/USA 2015 (Polsat)

thriller kryminalny, USA 1995, wtorek 22:45 (TVN)

W dużym amerykańskim mieście dochodzi do serii makabrycznych morderstw. Śledztwo prowadzą dwaj policjanci: doświadczony William Somerset, który wkrótce ma przejść na emeryturę, oraz jego młody, porywczy partner David Mills. Detektywi odkrywają, że zabójca wybiera swoje ofiary według szczególnego klucza. Każda zbrodnia ma symbolizować jeden z siedmiu grzechów głównych. Morderca pozostawia na miejscach przestępstw wskazówki, które mają naprowadzić śledczych na kolejne ofiary.

dramat, W. Brytania/USA 2010, piątek 23:15 (TVP 1)

Książę Albert, młodszy syn brytyjskiego króla Jerzego V, od dzieciństwa zmaga się z poważnym jąkaniem. Publiczne wystąpienia są dla niego źródłem ogromnego stresu, a kolejne próby leczenia nie przynoszą rezultatów. Jego żona Elżbieta namawia go na spotkanie z Lionelem Logue'em, australijskim terapeutą mowy stosującym niekonwencjonalne metody. Początkowo książę odnosi się do niego z nieufnością, ale z czasem między mężczyznami rodzi się przyjaźń. Gdy starszy brat Alberta, Edward VIII, rezygnuje z tronu, książę niespodziewanie zostaje królem Jerzym VI. W obliczu zbliżającej się wojny musi przezwyciężyć swoje ograniczenia, by móc przemawiać do poddanych i wypełniać obowiązki monarchy.

thriller, USA 1991, sobota 23:00 (TVP 1)

Clarice Starling, młoda adeptka akademii FBI, zostaje skierowana do pomocy w śledztwie dotyczącym seryjnego mordercy nazywanego Buffalo Billem. Przestępca porywa młode kobiety, a następnie zabija je w wyjątkowo okrutny sposób. Przełożony Clarice poleca jej odwiedzić doktora Hannibala Lectera, wybitnego psychiatrę i niebezpiecznego psychopatę, który od lat przebywa w więzieniu. Liczy, że jego wiedza o ludzkiej psychice pomoże ustalić tożsamość poszukiwanego zabójcy. Lecter zgadza się udzielać wskazówek, ale w zamian domaga się od Clarice osobistych zwierzeń. Między nimi rozpoczyna się skomplikowana psychologiczna gra.

dramat, USA/W. Brytania 2000, niedziela 22:45 (TVP 1)

Pod koniec lat 50. do niewielkiego francuskiego miasteczka przybywa Vianne Rocher wraz z kilkuletnią córką Anouk. Kobieta wynajmuje lokal i otwiera sklep z ręcznie wyrabianymi czekoladkami. Jej słodycze szybko zdobywają popularność, a sama Vianne nawiązuje bliskie relacje z mieszkańcami, pomagając im rozwiązywać osobiste problemy. Nie wszystkim jednak podoba się jej obecność. Wpływowy hrabia de Reynaud uważa, że przybyszka lekceważy miejscowe tradycje i podważa jej autorytet. Postanawia doprowadzić do zamknięcia sklepu, szczególnie że Vianne prowadzi działalność w okresie Wielkiego Postu.

14:55 Jak rozpętałem II wojnę światową, cz. 2: Za bronią **** komedia wojenna, Polska 1970 (Polsat)

21:25 Tylko strzelaj *** sensacyjny, USA 2007 (TVP 1)

23:30 Godzina zemsty *** sensacyjny, USA 1999 (TVN 7)

00:30 Dusigrosz *** komedia, Francja 2016 (TVP 2)

02:00 Złoto dezerterów *** komedia, Polska 1998 (TVP 2)

niedziela

15:35 Vinci **** komedia kryminalna, Polska 2004 (TVN)

20:00 Aquaman *** fantasy, USA/Australia 2018 (TVN 7)

20:40 Choć goni nas czas **** komediodramat, USA 2007 (TVP 2)

23:05 Morze Północne w ogniu *** katastroficzny, Norwegia/Szwecja/Dania 2021 (TVN 7)

00:40 Super Tata *** komedia, USA 1999 (Polsat)

piątek

20:00 Masz wiadomość *** komedia romantyczna, USA 1998 (TVN 7)

20:00 Teściowie III *** komedia, Polska 2025 (TVN)

21:30 Bokser *** dramat, Polska 2012 (TVP 1)

21:50 Kilerów 2-óch *** komedia, Polska 1999 (TVN)

03:10 Drzazgi *** dramat obyczajowy, Polska 2008 (TVP 1)

sobota

12:40 Gwiazda szeryfa *** western, USA 1957 (TVP 1)

poniedziałek

20:35 Znachor *** dramat obyczajowy, Polska 2023 (Polsat)

22:40 Wonder Woman *** fantasy, USA/Chiny/Hongkong 2017 (TVN)

22:55 Żegnaj, panie Haffmann *** dramat wojenny, Francja 2021 (TVP 2)

23:20 Bad Boys *** komedia sensacyjna, USA 1995 (Polsat)

**** rewelacja *** bardzo dobry ** dobry * słaby **Redakcja nie odpowiada za zmiany w programie, dokonane przez stacje po wysłaniu gazety do drukarni.**

DVB-T2 **wszystkie** kanały dostępne w naziemnej telewizji cyfrowej **film** tylko dla dorosłych

wtorek 20.10.2026

TVP 1

04:55 Wykrywacz kłamstw – magazyn
05:15 Pytanie dnia – program publ.
05:35 Reporterzy – magazyn
05:45 Oko na Świat – magazyn
06:10 Akacjowa 38 (964) – telenowela
07:00 Transmisja Mszy Świętej z Sanktuarium Matki Bożej na Jasnej Górze
07:30 Kościół z bliska
08:00 Serwis Info
08:20 Zaraz wracam (159) – serial
09:00 Ranczo (35) – serial obyczajowy
10:00 Komisarz Alex (32) – serial
11:00 Ojciec Mateusz (295) – serial
12:00 Serwis Info
12:10 Agrobiznes – magazyn rolniczy
12:40 Magazyn Rolniczy – magazyn poradnikowy
12:55 Maluchy z drugiej strony świata (3) – serial dokumentalny
14:00 Splątane losy (70) – serial
15:00 Serwis Info
15:10 Reporterzy – magazyn
15:35 Gra słów. Krzyżówka – teleturniej
16:00 Dziedzictwo (1053) – serial
17:00 Teleexpress
17:25 Jaka to melodia? – teleturniej muz.
18:05 Klan (4758) – telenowela
18:40 Akacjowa 38 (981) – telenowela
19:30 Program informacyjny 19.30
19:55 Pytanie dnia – program publ.
20:10 Sport
20:15 Pogoda
20:30 Felicita (18) – serial obyczajowy
21:05 Wielki Test z Poradnika Bezpieczeństwa – teleturniej
22:35 GODZINY STRACHU **
thriller, Kanada/USA 2007
00:20 ZGAGA ***
komediodramat, USA 1986
02:15 Film fabularny
04:20 Słownik polsko@polski – program edukacyjny

TVP 2

04:40 Na dobre i na złe (958) – serial
05:35 M jak miłość (1863) – serial
06:25 Metodyzm a ekologia – reportaż
06:55 Barwy szczęścia (3422) – serial obyczajowy
07:30 Pytanie na śniadanie – magazyn
11:45 Rosół polski (43) – magazyn kulinarny
12:25 Koło fortuny – teleturniej
13:15 Panna młoda (227) – serial
14:05 Va Banque – teleturniej
14:35 Na sygnale (939) – serial fabularno-dokumentalny
15:05 La Promesa – pałac tajemnic (502) – serial obyczajowy
16:00 Koło fortuny – teleturniej
16:35 Familiada – teleturniej
17:20 Panna młoda (228) – serial
18:15 Va Banque – teleturniej
18:50 Jeden z dziesięciu – teleturniej
19:25 Barwy szczęścia (3422) – serial
19:55 Domowe patenty – felieton
20:05 Barwy szczęścia (3423) – serial
20:50 M jak miłość (1950) – serial
21:50 Na sygnale (941) – serial fabularno-dokumentalny
22:20 SOR (1) – serial fabularno-dok.
23:05 POWRÓT DO TAMTYCH DNI ***
dramat obyczajowy, Polska 2021
01:05 PROSTA PRZYJAŹŃ ***
komediodramat, Francja 2023
02:50 Rozbite marzenia 1918–1939 – cykl dokumentalny
03:45 Rodzinka.pl – serial komediowy

polsat

06:00 Nowy dzień – program informacyjny
08:20 Trudne sprawy (1122) – serial paradok.
09:20 Dlaczego ja? (937–939) – serial paradok.
12:20 Gliniarze Śląsk (34) – serial kryminalny
13:20 Gliniarze (1012, 1013) – serial kryminalny
15:30 Wydarzenia 24
15:50 Pogoda
15:55 Gliniarze (1250) – serial kryminalny
16:55 Gliniarze Śląsk (35) – serial kryminalny
18:00 Pierwsza miłość (4268) – serial obyczajowy
18:50 Wydarzenia
19:15 Gość Wydarzeń – program publ.
19:30 Sport
19:45 Pogoda
19:55 Milionerzy – teleturniej
20:35 SZYBCY I WŚCIEKLI: HOBBS I SHAW ***
sensacyjny, USA/Japonia 2019
23:20 ŚCIGANI ***
sensacyjny, USA/Niemcy 2008
01:50 8 CZĘŚCI PRAWDY ***
thriller sensacyjny, USA 2008
03:50 Kabaretowa Ekstraklasa – program rozr.
04:40 Disco Gramy – program muzyczno-rozr.
05:25 Telezakupy TV Okazje

tvn

05:40 Uwaga! – program interwencyjny
05:55 Ukryta prawda (1511) – serial paradok.
06:50 Kuchenne rewolucje – program rozr.
07:45 Dzień Dobry TVN – magazyn
11:20 Doradca smaku – magazyn kulinarny
11:25 Kuchenne rewolucje – program rozr.
13:40 Ukryta prawda (1668, 1669) – serial paradok.
15:45 Młode gliny (62) – serial kryminalny
16:50 Szpital św. Anny (166) – serial obyczajowy
17:55 Detektywi (367) – serial kryminalny
19:00 Fakty
19:35 Sport
19:45 Pogoda
19:55 Uwaga! – program interwencyjny
20:15 Na Wspólnej (4297) – serial obyczajowy
20:50 The Floor – program rozr.
21:30 Kuba Wojewódzki – talk-show
22:45 SIEDEM ****
thriller kryminalny, USA 1995
01:20 Superwizjer – magazyn reporterski
02:00 Uwaga! – program interwencyjny
02:20 CSI: Kryminalne zagadki Las Vegas (15) – serial kryminalny
03:25 Młode gliny (39) – serial kryminalny
04:30 Nauka jazdy – program edukacyjny
05:00 Zamieszkać na plaży – program edukacyjny

7 tvn

05:20 Ten moment (9) – serial paradok.
05:55 Szkoła (530–532) – serial paradok.
08:45 Ukryta prawda (1410, 1589, 1590) – serial paradok.
11:50 W-11 Wydział Śledczy (757, 759, 760) – serial kryminalny
13:55 Detektywi (151) – serial
15:00 Szpital św. Anny (156) – serial
16:00 Szpital (900) – serial obyczajowy
17:00 Sędzia Anna Maria Wesołowska (580) – serial fabularno-dokumentalny
18:00 Rozwód. Walka o wszystko – serial paradok.
19:00 Ukryta prawda (1785) – serial paradok.
20:00 Hotel Paradise – reality show
21:00 NA ZABÓJCZEJ ZIEMI **
sensacyjny, USA 1994
23:15 TERMINATOR GENISYS **
fantastycznonaukowy, USA/Kanada 2015
01:50 Hotel Paradise – reality show
02:50 Wrota piekieł – program rozr.
03:40 Fachowcy – program rozr.
04:20 Usterka – program poradnikowy

TVP LUBLIN

07:30 Agrobiznes Info 07:40 Agropogoda Info 07:45 Gość Poranka 08:05 Reporterzy 08:25 Kryminalna Siódemka 08:40 Wykrywacz kłamstw 09:05 Dlaczego krowa... 09:30 Powrót Łemków do prawosławia 10:00 Złoty chłopak 11:00 Rok w ogrodzie 11:30 Wiek to tylko liczba 12:00 O milimetr 12:30 Rączka gotuje 13:00 Agrobiznes 13:20 Agropogoda 13:30 Bez retuszu 14:20 Poznaj region 14:30 Program informacyjny 14.30 14:50 Pogoda 15:00 Koronka 15:20 Serwis Info 15:30 Panorama i pogoda 15:50 Prosto z lasu 16:05 Miłego popołudnia 16:45 Panorama i pogoda 16:50 Miłego popołudnia 17:50 Panorama i pogoda 17:55 Naturalnie Lubelskie 18:10 Zdrowie w Twoich rękach 18:30 Panorama i pogoda 19:00 Afisz 19:20 Bezbłędnie 19:25 Cyberbezpiecznie 19:30 Z indeksem w ręku 19:45 Kryminalna Siódemka 20:00 Dziennik Regionów 20:10 Pogoda 20:13 Gość Regionów 20:30 Telekurier 21:00 Prognoza pogody 21:02 Ta straszna wojna 21:15 Gość Panoramy 21:30 Panorama i pogoda 22:00 Dziennik Regionów 22:20 Pogoda

eprasa.pl 575308b0c3

środa 21.10.2026

TVP 1

04:55 Wykrywacz kłamstw – magazyn
05:15 Pytanie dnia – program publ.
05:35 Reporterzy – magazyn
05:45 Oko na Świat – magazyn
06:10 Akacjowa 38 (965) – telenowela
07:00 Transmisja Mszy Świętej z Sanktuarium Matki Bożej na Jasnej Górze
07:30 Rodzina (nie od) święta – magazyn
08:00 Serwis Info
08:20 Zaraz wracam (160) – serial
09:00 Ranczo (36) – serial obyczajowy
10:00 Komisarz Alex (33) – serial
11:00 Ojciec Mateusz (296) – serial
12:00 Serwis Info
12:10 Agrobiznes – magazyn rolniczy
12:30 Agropogoda – program informacyjny
12:40 Magazyn Rolniczy – magazyn
12:55 Maluchy z drugiej strony świata (4) – serial dokumentalny
14:00 Splątane losy (71) – serial
15:00 Serwis Info
15:10 Reporterzy – magazyn
15:35 Gra słów. Krzyżówka – teleturniej
16:00 Dziedzictwo (1054) – serial
17:00 Teleexpress
17:25 Jaka to melodia? – teleturniej muz.
18:05 Klan (4759) – telenowela
18:40 Akacjowa 38 (982) – telenowela
19:30 Program informacyjny 19.30
19:55 Pytanie dnia – program publ.
20:10 Sport
20:15 Pogoda
20:30 Felicita (19) – serial obyczajowy
20:55 Piłka nożna: Liga Mistrzów – Bayern Monachium – Arsenal Londyn
23:05 Komputery kontra przestępczość – film dokumentalny, USA 2022
00:10 EXCENTRYCY, CZYLI PO SŁONECZNEJ STRONIE ULICY ***
komedia muzyczna, Polska 2015
02:10 MORDERSTWA W FIGEAC **
kryminał, Francja 2022
03:50 Film dokumentalny

TVP 2

04:40 Na dobre i na złe (959) – serial
05:35 M jak miłość (1864) – serial
06:25 Mozaika żydowska – magazyn
06:55 Barwy szczęścia (3423) – serial
07:30 Pytanie na śniadanie – magazyn
11:45 Gwiazdorska kuchnia Ani – magazyn kulinarny
12:30 Koło fortuny – teleturniej
13:15 Panna młoda (228) – serial
14:05 Va Banque – teleturniej
14:35 Na sygnale (940) – serial fabularno-dokumentalny
15:05 La Promesa – pałac tajemnic (503) – serial obyczajowy
15:50 Domowe patenty – felieton
16:00 Koło fortuny – teleturniej
16:35 Familiada – teleturniej
17:20 Panna młoda (229) – serial
18:15 Va Banque – teleturniej
18:50 Jeden z dziesięciu – teleturniej
19:25 Barwy szczęścia (3423, 3424) – serial obyczajowy
20:40 Przepis dnia – magazyn kulinarny
20:50 Na dobre i na złe (1002) – serial obyczajowy
21:50 Na sygnale (942) – serial fabularno-dokumentalny
22:20 Magazyn Ekspresu Reporterów
23:20 CIASTECZKO DLA KSIĘCIA **
komedia romantyczna, USA/Kanada 2023
01:00 Peaky Blinders (13) – serial kryminalny
02:05 Wygłodniałe dusze w wielkim mieście. Legenda "Nocnego kowboja" – film dokumentalny, USA 2022
03:55 Rodzinka.pl – serial komediowy

polsat

06:00 Nowy dzień – program informacyjny
08:20 Trudne sprawy (1123) – serial paradok.
09:20 Dlaczego ja? (940–942) – serial paradok.
12:20 Gliniarze Śląsk (35) – serial kryminalny
13:20 Gliniarze (1014, 1015) – serial kryminalny
15:30 Wydarzenia 24
15:50 Pogoda
15:55 Gliniarze (1251) – serial kryminalny
16:55 Gliniarze Śląsk (36) – serial kryminalny
18:00 Pierwsza miłość (4269) – serial obyczajowy
18:50 Wydarzenia
19:15 Gość Wydarzeń – program publ.
19:30 Sport
19:45 Pogoda
19:55 Milionerzy – teleturniej
20:30 Kabaret K2. Jedziemy po bandzie – program rozr.
22:00 FUTRO Z MISIA **
komedia, Polska 2019
00:10 TED 2 **
komedia, USA 2015
02:40 Nasz nowy dom – program rozr.
04:40 Disco Gramy – program muzyczno-rozr.
05:25 Telezakupy TV Okazje

tvn

05:40 Uwaga! – program interwencyjny
05:55 Ukryta prawda (1512) – serial paradok.
06:50 Kuchenne rewolucje – program rozr.
07:45 Dzień Dobry TVN – magazyn
11:20 Doradca smaku – magazyn kulinarny
11:25 Kuchenne rewolucje – program rozr.
13:40 Ukryta prawda (1670, 1671) – serial paradok.
15:45 Młode gliny (63) – serial kryminalny
16:50 Szpital św. Anny (167) – serial obyczajowy
17:55 Detektywi (368) – serial kryminalny
19:00 Fakty
19:35 Sport
19:45 Pogoda
19:55 Uwaga! – program interwencyjny
20:15 Na Wspólnej (4298) – serial obyczajowy
20:50 The Floor – program rozr.
21:30 Top Model – program rozr.
23:15 OCEAN STRACHU ***
thriller, USA 2003
00:45 Nowa Szelągowska – program rozr.
01:55 Uwaga! – program interwencyjny
02:15 CSI: Kryminalne zagadki Las Vegas (16) – serial kryminalny
03:20 Młode gliny (40) – serial kryminalny
04:25 Nauka jazdy – program edukacyjny
05:00 Jak to jest zrobione – serial popularnonaukowy

7 tvn

05:20 Ten moment (10) – serial paradok.
05:55 Szkoła (533–535) – serial paradok.
08:45 Ukryta prawda (1411, 1591, 1592) – serial paradok.
11:50 W-11 Wydział Śledczy (761–763) – serial kryminalny
13:55 Detektywi (152) – serial kryminalny
15:00 Szpital św. Anny (157) – serial obyczajowy
16:00 Szpital (901) – serial obyczajowy
17:00 Sędzia Anna Maria Wesołowska (581) – serial fabularno-dokumentalny
18:00 Rozwód. Walka o wszystko – serial paradok.
19:00 Ukryta prawda (1786) – serial paradok.
20:00 Hotel Paradise – reality show
21:00 OBCE NIEBO ***
dramat obyczajowy, Polska/Szwecja 2015
23:20 STAŻYŚCI **
komedia, USA 2013
01:55 Hotel Paradise – reality show
02:55 Wrota piekieł – program rozr.
03:45 Fachowcy – program rozr.
04:25 Dorota was urządzi – program rozr.

TVP LUBLIN

07:30 Agrobiznes Info 07:40 Agropogoda Info 07:45 Gość Poranka 08:05 Reporterzy 08:25 Kryminalna Siódemka 08:40 Wykrywacz kłamstw 09:05 Regiony na TAK 09:30 Jedzenie ma znaczenie 10:00 Złoty chłopak 11:00 Zielnik regionalny 11:30 Sanatoria 12:00 Telekurier 12:30 Górna półka smaku 13:00 Agrobiznes 13:20 Agropogoda 13:30 Daję słowo 14:30 Program informacyjny 14.30 14:50 Pogoda 15:00 Koronka 15:20 Serwis Info 15:30 Panorama i pogoda 15:50 Kwadrans samorządowy 16:05 Miłego popołudnia 16:45 Panorama i pogoda 16:50 Miłego popołudnia 17:50 Panorama i pogoda 17:55 Zdarzenia 18:10 Murale w mieście zaklęte 18:30 Panorama i pogoda 19:00 Magazyn Sportowy 19:15 Okiem kierowcy 19:30 Całkiem niezła historia 19:45 Kryminalna Siódemka 20:00 Dziennik Regionów 20:10 Pogoda 20:13 Gość Regionów 20:30 Telekurier 21:00 Prognoza pogody 21:02 Login: NAuKA 21:15 Gość Panoramy 21:30 Panorama i pogoda 22:00 Dziennik Regionów 22:20 Pogoda

czwartek 22.10.2026

TVP 1

04:50 Wykrywacz kłamstw – magazyn
05:10 Pytanie dnia – program publ.
05:30 Reporterzy – magazyn
05:45 Oko na Świat – magazyn
06:05 Akacjowa 38 (966) – telenowela
07:00 Transmisja Mszy Świętej z Sanktuarium Matki Bożej na Jasnej Górze
07:30 Pełnia Wiary – magazyn
08:00 Serwis Info
08:20 Zaraz wracam (161) – serial
09:00 Ranczo (37) – serial obyczajowy
10:00 Komisarz Alex (34) – serial
11:00 Ojciec Mateusz (297) – serial
12:00 Serwis Info
12:10 Agrobiznes – magazyn rolniczy
12:30 Agropogoda – program informacyjny
12:40 To się opłaca – magazyn
12:55 Maluchy z drugiej strony świata (5) – serial dokumentalny
14:00 Splątane losy (72) – serial
15:00 Serwis Info
15:10 Reporterzy – magazyn
15:35 Gra słów. Krzyżówka – teleturniej
16:00 Dziedzictwo (1055) – serial
17:00 Teleexpress
17:20 Pogoda
17:25 Jaka to melodia? – teleturniej muz.
18:05 Klan (4760) – telenowela
18:40 Akacjowa 38 (983) – telenowela
19:30 Program informacyjny 19.30
19:55 Pytanie dnia – program publ.
20:10 Sport
20:15 Pogoda
20:30 Ojciec Mateusz (457) – serial
21:25 Sprawa dla reportera – magazyn
22:30 Czas niedokonany (7) – serial
23:25 Gra z Cieniem (7) – serial
00:25 GODZINY STRACHU **
thriller, Kanada/USA 2007
02:05 Magazyn Ekspresu Reporterów
03:05 Sprawa dla reportera – magazyn

TVP 2

04:30 Na dobre i na złe (960) – serial
05:30 M jak miłość (1865) – serial
06:20 Operacja zdrowie – magazyn medyczny
06:55 Barwy szczęścia (3424) – serial obyczajowy
07:30 Pytanie na śniadanie – magazyn
11:45 Jedzenie ma znaczenie – magazyn
12:25 Koło fortuny – teleturniej
13:15 Panna młoda (229) – serial
14:05 Va Banque – teleturniej
14:35 Na sygnale (941) – serial fabularno-dokumentalny
15:05 La Promesa – pałac tajemnic (504) – serial obyczajowy
16:00 Koło fortuny – teleturniej
16:35 Familiada – teleturniej
17:20 Panna młoda (230) – serial
18:15 Va Banque – teleturniej
18:50 Jeden z dziesięciu – teleturniej
19:25 Barwy szczęścia (3424) – serial obyczajowy
19:55 Domowe patenty – felieton
20:05 Barwy szczęścia (3425) – serial obyczajowy
20:40 Postaw na milion – teleturniej
21:40 Super Gary. Gotuj z Bosacką! – program rozr.
22:15 Dyżur ogólny – magazyn
22:45 Europa da się lubić – nowe pokolenie – program rozr.
23:45 SOR (1) – serial fabularno-dokumentalny
00:30 POWRÓT DO TAMTYCH DNI ***
dramat obyczajowy, Polska 2021
02:25 Rodzinka.pl – serial komediowy
03:00 Peaky Blinders (14) – serial kryminalny

polsat

05:55 Nowy dzień – program informacyjny
08:20 Trudne sprawy (1124) – serial paradok.
09:20 Dlaczego ja? (943–945) – serial paradok.
12:20 Gliniarze Śląsk (36) – serial kryminalny
13:25 Gliniarze (1016, 1017) – serial kryminalny
15:30 Wydarzenia 24
15:50 Pogoda
15:55 Gliniarze (1252) – serial kryminalny
16:55 Gliniarze Śląsk (37) – serial kryminalny
18:00 Pierwsza miłość (4270) – serial obyczajowy
18:50 Wydarzenia
19:15 Gość Wydarzeń – program publ.
19:30 Sport
19:45 Pogoda
19:55 Milionerzy – teleturniej
20:30 Nasz Nowy Dom – reality show
21:40 Zdrada (8) – serial obyczajowy
22:55 OJCOSTWO ***
komediodramat, USA 2021
01:10 WSTRZĄS ***
dramat biograficzny, Wielka Brytania/Australia/USA 2015
04:40 Disco Gramy – program muzyczno-rozr.
05:25 Telezakupy TV Okazje

tvn

05:40 Uwaga! – program interwencyjny
05:55 Ukryta prawda (1513) – serial paradok.
06:50 Kuchenne rewolucje – program rozr.
07:45 Dzień Dobry TVN – magazyn
11:20 Doradca smaku – magazyn kulinarny
11:25 Kuchenne rewolucje – program rozr.
13:40 Ukryta prawda (1672, 1673) – serial paradok.
15:45 Młode gliny (64) – serial kryminalny
16:50 Szpital św. Anny (168) – serial obyczajowy
17:55 Detektywi (369) – serial kryminalny
19:00 Fakty
19:35 Sport
19:45 Pogoda
19:55 Uwaga! – program interwencyjny
20:15 Na Wspólnej (4299) – serial obyczajowy
20:50 The Floor – program rozr.
21:30 Kuchenne rewolucje – program rozr.
22:40 BRIDGET JONES: W POGONI ZA ROZUMEM ***
komedia romantyczna, Wielka Brytania/USA/Francja/Niemcy/Irlandia 2004
00:45 Zbliżenie. Mówię Wam podcast – program rozr.
01:35 CSI: Kryminalne zagadki Las Vegas (17) – serial kryminalny
02:40 Uwaga! – program interwencyjny
03:00 Down the road – program dokumentalny
04:00 Nauka jazdy – program edukacyjny
04:35 Zamieszkać na plaży – program edukacyjny
05:00 Jak to jest zrobione – serial popularnonaukowy

7 tvn

05:20 Ten moment (11) – serial paradok.
05:55 Szkoła (536–538) – serial paradok.
08:45 Ukryta prawda (1412, 1593, 1594) – serial paradok.
11:50 W-11 Wydział Śledczy (764–766) – serial kryminalny
13:55 Detektywi (153) – serial kryminalny
15:00 Szpital św. Anny (158) – serial obyczajowy
16:00 Szpital (902) – serial obyczajowy
17:00 Sędzia Anna Maria Wesołowska (582) – serial fabularno-dokumentalny
18:00 Rozwód. Walka o wszystko – program obyczajowy
19:00 Ukryta prawda (1787) – serial paradok.
20:00 Hotel Paradise – reality show
21:00 OCEAN'S THIRTEEN ***
sensacyjny, USA 2007
23:35 Taskmaster – program rozr.
00:40 TRANSFORMERS III **
przygodowy s-f, USA 2011
03:45 Hotel Paradise – reality show
04:45 Usterka – program poradnikowy

TVP LUBLIN

07:30 Agrobiznes Info 07:40 Agropogoda Info 07:45 Gość Poranka 08:05 Reporterzy 08:25 Kryminalna Siódemka 08:40 Wykrywacz kłamstw 09:05 Całkiem niezła historia 09:30 Portfel Kowalskiego 10:00 Złoty chłopak 11:00 Gwiazdorska kuchnia Ani 11:35 Turystyczna Jazda 11:50 Niezwykłe miejsca 12:00 Telekurier 12:30 Okrasa łamie przepisy 13:00 Agrobiznes 13:20 Agropogoda 13:30 Bez trybu 14:20 Poznaj region 14:30 Program informacyjny 14.30 14:50 Pogoda 15:00 Koronka 15:20 Serwis Info 15:30 Panorama i pogoda 15:50 Magazyn Sportowy 16:05 Miłego popołudnia 16:45 Panorama i pogoda 16:50 Miłego popołudnia 17:50 Panorama i pogoda 17:55 Historie niezapisane 18:10 Agro wieści 18:30 Panorama i pogoda 18:59 Halo, Seniorzy! 19:30 Z indeksem w ręku 19:45 Kryminalna Siódemka 20:00 Dziennik Regionów 20:10 Pogoda 20:13 Gość Regionów 20:30 Telekurier 21:00 Prognoza pogody 21:02 Nie taki INTERNET straszny 21:15 Gość Panoramy 21:30 Panorama i pogoda 22:00 Dziennik Regionów 22:20 Pogoda

piątek 23.10.2026

TVP 1

04:55 Wykrywacz kłamstw – magazyn
05:10 Pytanie dnia – program publ.
05:35 Reporterzy – magazyn
05:45 Oko na Świat – magazyn
06:05 Akacjowa 38 (967) – telenowela
07:00 Transmisja Mszy Świętej z Sanktuarium Matki Bożej na Jasnej Górze
07:30 Agape Blisko Ciebie – magazyn
08:00 Serwis Info
08:10 Pogoda Info
08:20 Okrasa łamie przepisy – magazyn kulinarny
09:00 Ranczo (38) – serial obyczajowy
10:00 Komisarz Alex (35) – serial
11:00 Ojciec Mateusz (298) – serial
12:00 Serwis Info
12:10 Agrobiznes – magazyn rolniczy
12:30 Agropogoda – program informacyjny
12:40 Magazyn Rolniczy – magazyn poradnikowy
12:55 Maluchy z drugiej strony świata (6) – serial dokumentalny
14:00 Splątane losy (73) – serial
15:00 Serwis Info
15:10 Reporterzy – magazyn
15:35 Gra słów. Krzyżówka – teleturniej
16:00 Dziedzictwo (1056) – serial obyczajowy
17:00 Teleexpress
17:20 Pogoda
17:25 Jaka to melodia? – teleturniej muz.
18:05 Klan (4761) – telenowela
18:40 Akacjowa 38 (984) – telenowela
19:30 Program informacyjny 19.30
19:55 Pytanie dnia – program publ.
20:10 Sport
20:15 Pogoda
20:30 Konflikt (5) – serial sensacyjny
21:30 OKRUCHY LOSU: BOKSER ***
dramat, Polska 2012
23:15 JAK ZOSTAĆ KRÓLEM ****
dramat biograficzny, Wielka Brytania/USA 2010
01:15 EXCENTRYCY, CZYLI PO SŁONECZNEJ STRONIE ULICY ***
komedia obyczajowa, Polska 2015
03:10 DRZAZGI ***
dramat obyczajowy, Polska 2008

TVP 2

04:35 Na dobre i na złe (961) – serial
05:30 M jak miłość (1866) – serial
06:20 Anna Dymna – spotkajmy się – program publ.
06:50 Barwy szczęścia (3425) – serial
07:30 Pytanie na śniadanie – magazyn
11:50 Operacja zdrowie – magazyn medyczny
12:30 Koło fortuny – teleturniej
13:15 Panna młoda (230) – serial
14:05 Va Banque – teleturniej
14:35 Na sygnale (942) – serial fabularno-dokumentalny
15:05 La Promesa – pałac tajemnic (505) – serial obyczajowy
16:00 Koło fortuny – teleturniej
16:35 Familiada – teleturniej
17:20 Panna młoda (231) – serial
18:15 Va Banque – teleturniej
18:50 Jeden z dziesięciu – teleturniej
19:25 Barwy szczęścia (3425) – serial obyczajowy
19:55 Domowe patenty – felieton
20:05 Barwy szczęścia (3426) – serial obyczajowy
20:40 Kocham Cię, Polsko! – teleturniej
22:15 Gabi Drzewiecka zaprasza – magazyn muz.
23:15 To jest grane – magazyn muz.
23:50 Porzucony (5, 6) – serial kryminalny
01:50 CIASTECZKO DLA KSIĘCIA **
komedia romantyczna, USA/Kanada 2023
03:25 Akacjowa 38 – telenowela

polsat

06:00 Nowy dzień – program informacyjny
08:00 halo tu polsat – magazyn
11:40 Na ratunek 112 (937) – serial paradok.
12:20 Gliniarze Śląsk (37) – serial kryminalny
13:20 Gliniarze (1018, 1019) – serial kryminalny
15:30 Wydarzenia 24
15:50 Pogoda
15:55 Gliniarze (1253) – serial kryminalny
16:55 Gliniarze Śląsk (38) – serial kryminalny
18:00 Pierwsza miłość (4271) – serial obyczajowy
18:50 Wydarzenia
19:15 Gość Wydarzeń – program publ.
19:30 Sport
19:45 Pogoda
19:55 Twoja Twarz Brzmi Znajomo – program rozr.
22:05 MORBIUS **
fantasy, USA 2022
00:15 MEN IN BLACK: INTERNATIONAL **
komedia s-f, Chiny/USA 2019
02:55 UNIWERSALNY ŻOŁNIERZ: POWRÓT **
sensacyjny s-f, USA 1999
04:50 Disco Gramy – program muzyczno-rozr.
05:40 Telezakupy TV Okazje

tvn

05:40 Uwaga! – program interwencyjny
05:55 Ukryta prawda (1514) – serial paradok.
06:50 Kuchenne rewolucje – program rozr.
07:45 Dzień Dobry TVN – magazyn
11:25 Kuchenne rewolucje – program rozr.
13:40 Ukryta prawda (1674, 1675) – serial paradok.
15:45 Młode gliny (65) – serial kryminalny
16:50 Szpital św. Anny (169) – serial obyczajowy
17:55 Detektywi (370) – serial kryminalny
19:00 Fakty
19:30 Sport
19:40 Pogoda
19:50 Uwaga! – program interwencyjny
20:00 TEŚCIOWIE 3 ***
komedia, Polska 2025
21:50 KILERÓW 2-ÓCH ***
komedia, Polska 1999
00:20 ŻOŁNIERZ PRZYSZŁOŚCI **
sensacyjny s-f, USA 1998
02:30 Kuba Wojewódzki – talk-show
03:40 Uwaga! – program interwencyjny
03:55 CSI: Kryminalne zagadki Las Vegas (18) – serial kryminalny
04:55 Nauka jazdy – program edukacyjny
05:20 Zamieszkać na plaży – program edukacyjny

7 tvn

05:20 Ten moment (12) – serial paradok.
05:55 Żony Podlasia (4) – serial dokumentalny
06:50 Szkoła (539, 540) – serial paradok.
08:45 Ukryta prawda (1413, 1595, 1596) – serial paradok.
11:50 W-11 Wydział Śledczy (767–769) – serial kryminalny
13:55 Detektywi (154) – serial kryminalny
15:00 Szpital św. Anny (159) – serial obyczajowy
16:00 Szpital (903) – serial obyczajowy
17:00 Sędzia Anna Maria Wesołowska (583) – serial fabularno-dokumentalny
18:00 Rozwód. Walka o wszystko – serial paradok.
19:00 Ukryta prawda (1788) – serial paradok.
20:00 MASZ WIADOMOŚĆ ***
komedia romantyczna, USA 1998
22:40 KWIAT PUSTYNI ***
dramat biograficzny, Wielka Brytania/Niemcy/Austria 2009
01:10 OSZUKAĆ PRZEZNACZENIE III **
horror, USA/Niemcy 2006
03:00 Hotel Paradise – reality show
03:55 Wrota piekieł – program rozr.
04:50 Usterka – program poradnikowy

TVP LUBLIN

07:30 Agrobiznes Info 07:40 Agropogoda Info 07:45 Gość Poranka 08:05 Reporterzy 08:25 Kryminalna Siódemka 08:40 Wykrywacz kłamstw 09:05 Szlachetne zdrowie 09:30 Skarby Kół Gospodyń Wiejskich 10:00 Złoty chłopak 11:00 Rok w ogrodzie 11:30 Prywatne życie zwierząt 12:00 Telekurier 12:30 Rączka gotuje 13:00 Agrobiznes 13:20 Agropogoda 13:30 Misja interwencja 14:10 Inwestujemy w Twoje zdrowie 14:30 Program informacyjny 14.30 14:50 Pogoda 15:00 Koronka 15:20 Serwis Info 15:30 Panorama i pogoda 15:50 Agro wieści 16:05 Miłego popołudnia 16:45 Panorama i pogoda 16:50 Miłego popołudnia 17:50 Panorama i pogoda 17:55 Turystyczna Marka Roztocze 18:10 Sera warte 18:30 Panorama i pogoda 19:00 Magazyn Sportowy 19:15 Scena jest Twoja 19:30 Dlaczego krowa… 19:45 Kryminalna Siódemka 20:00 Dziennik Regionów 20:10 Pogoda 20:13 Gość Regionów 20:30 Ktokolwiek widział, ktokolwiek wie 21:00 Prognoza pogody 21:02 Zdarzenia 21:15 Gość Panoramy 21:30 Panorama i pogoda 22:00 Dziennik Regionów

eprasa.pl 575308b0c3

sobota 24.10.2026

TVP 1

05:15 Wykrywacz kłamstw – magazyn
05:30 Pytanie dnia – program publicystyczny
05:55 Oko na Świat – magazyn
06:20 Balans bieli – magazyn
07:00 Transmisja Mszy Świętej z Sanktuarium Matki Bożej na Jasnej Górze
07:40 Rok w ogrodzie – magazyn
08:05 Rok w ogrodzie Extra – magazyn
08:20 Pełnosprawni – magazyn
08:50 Ranczo (39) – serial obyczajowy
09:50 Felicita (17–19) – serial obyczajowy
11:20 Ojciec Mateusz (299) – serial kryminalny
12:05 Domowe patenty – felieton
12:15 Dobre strony – cykl reportaży

12:40 GWIAZDA SZERYFA ***
western, USA 1957

14:25 Okrasa łamie przepisy – magazyn kulinarny
15:00 Rolnik szuka żony – reality show
16:00 Zaraz wracam (162, 163) – serial obyczajowy
17:00 Teleexpress
17:20 Pogoda
17:35 Ojciec Mateusz (457) – serial kryminalny
18:25 Przed ekranem – magazyn
18:40 Jaka to melodia? – teleturniej muzyczny
19:30 Program informacyjny 19.30
20:05 Sport
20:10 Pogoda
20:25 Komisarz Alex (328) – serial kryminalny

21:25 TYLKO STRZELAJ ***
film sensacyjny, USA 2007

23:00 MILCZENIE OWIEC ****
thriller, USA 1991

01:05 BOKSER **
dramat, Polska 2012

02:45 JAK ZOSTAĆ KRÓLEM ****
dramat biograficzny, Wielka Brytania/USA 2010

04:50 Jaka to melodia? – teleturniej muzyczny

TVP 2

05:10 Barwy szczęścia (3422, 3423) – serial obyczajowy
06:25 M jak miłość (1949) – serial obyczajowy
07:30 Pytanie na śniadanie – magazyn
11:25 Super Gary. Gotuj z Bosacką! – program rozrywkowy
12:05 W poszukiwaniu dobrego filmu – magazyn
12:40 Informacje kulturalne – informator kulturalny
13:05 Panna młoda (231) – serial obyczajowy
14:00 Familiada – teleturniej
14:35 Koło fortuny – teleturniej
15:15 Szansa na sukces. Opole 2027 – widowisko muzyczne
16:20 Na dobre i na złe (1002) – serial obyczajowy
17:15 Panna młoda (232) – serial obyczajowy
18:15 Omnibus – szybcy i mądrzy – teleturniej
19:10 Słowo na niedzielę
19:25 Rodzinka.pl – serial komediowy
20:30 W drodze na wielką scenę. Eurowizja Junior od kulis – reportaż
21:00 24. Konkurs Piosenki Eurowizji dla Dzieci 2026 – koncert
23:30 Postaw na milion – teleturniej

00:30 DUSIGROSZ ***
komedia, Francja 2016

02:00 ZŁOTO DEZERTERÓW ***
komedia, Polska 1998

04:05 Rodzinka.pl – serial komediowy

polsat

06:00 Nowy dzień – program informacyjny
08:00 Halo tu Polsat – program rozrywkowy
11:55 SuperMarket Chef – program kulinarny
12:30 Nasz Nowy Dom – reality show

14:55 JAK ROZPĘTAŁEM II WOJNĘŚWIATOWĄ, CZ. 2: ZA BRONIĄ ****
komedia wojenna, Polska 1970

16:30 Awantura o kasę – teleturniej
17:40 Hitster. Muzyczna gra przebojów – program rozrywkowy
18:50 Wydarzenia
19:15 Prezydenci i Premierzy – program publicystyczny
19:30 Sport
19:45 Pogoda
19:55 Kabaret na żywo – Młodzi i Moralni – program rozrywkowy

22:00 NAPAD ***
dramat kryminalny, Polska 2024

00:35 SZYBCY I WŚCIEKLI: HOBBS I SHAW ***
sensacyjny, USA/Japonia 2019

03:15 Świat według Kiepskich (421, 422) – serial komediowy
04:40 Disco Gramy – program muzyczno-rozrywkowy
05:25 Telezakupy TV Okazje

tvn

05:45 Uwaga! – magazyn interwencyjny
06:00 Ukryta prawda (1515) – serial paradokumentalny
06:55 Kobieta na krańcu świata – program dokumentalny
07:45 Dzień Dobry TVN – magazyn
11:25 Bez kompleksów – program rozrywkowy
12:30 Na Wspólnej Omnibus – serial obyczajowy
14:00 MasterChef – program kulinarno-rozrywkowy

15:40 PIOTRUŚ PAN I ALICJA W KRAINIE CZARÓW **
film familijny, Wielka Brytania/USA 2020

17:45 Taskmaster – program rozrywkowy
19:00 Fakty
19:30 Sport
19:40 Pogoda
19:45 Azja Express – reality show

21:30 PLAN B **
komedia romantyczna, USA 2010

23:40 OSZUKAĆ PRZEZNACZENIE IV **
horror, USA 2009
01:25 Uwaga! – magazyn interwencyjny
01:45 CSI: Kryminalne zagadki Las Vegas (19) – serial kryminalny
02:45 Młode gliny (41, 42) – serial kryminalny
04:45 Nauka jazdy – program edukacyjny
05:10 Zamieszkać na plaży – program edukacyjny

7 tvn

05:35 Wiza na miłość: pierwsze spotkanie – reality show
06:40 Bugs Bunny Builders (7) – serial animowany

06:55 OCHRONIARZ AMATOR **
komedia, USA 2008

09:00 The Floor – program rozrywkowy
10:20 Ukryta prawda (1587) – serial paradokumentalny
11:25 Mówię Wam – program rozrywkowy
12:45 Ukryta prawda (1675, 1588) – serial paradokumentalny
14:20 Szpital św. Anny (82, 83) – serial obyczajowy
16:20 Detektywi (150) – serial kryminalny

17:20 SHAZAM! GNIEW BOGÓW **
przygodowy, USA 2023

20:00 TRANSFORMERS: WIEK ZAGŁADY **
przygodowy s-f, USA/Chiny 2014

23:30 GODZINA ZEMSTY ***
sensacyjny, USA 1999

01:45 Zbliżenie. Mówię Wam podcast – program rozrywkowy

02:35 REFUGIUM **
horror, USA/Bułgaria 2023

04:20 Dorota was urządzi – prog. rozrywkowy

TVP LUBLIN

07:30 Serwis Info Poranek 07:35 Info Poranek 07:40 Pogoda Info 07:45 Info Poranek 08:05 Kryminalna Siódemka 08:25 Spotkania w świecie ciszy 09:00 Zielnik regionalny 09:25 Telekurier 09:50 Magiczne Podhale z Sebastianem Karpielem Bułecką 10:25 Makłowicz w podróży 11:00 Królestwo mrówek 12:05 Między polem a domem 12:35 Rączka gotuje 13:10 Regiony na TAK 13:30 Piosenka dla Ciebie 14:30 Magazyn Sportowy 14:45 Sera warte 15:00 Koronka do Miłosierdzia Bożego 15:25 Piłka nożna Betclic 1. liga – Multi1liga: Arka Gdynia – Bruk-Bet Termalica 17:30 Tydzień w polityce 18:10 Zawód Leśnik 18:30 Panorama i pogoda 19:00 Koncerty/Dokumenty w TVP Lublin 20:00 Dziennik Regionów 20:10 Pogoda 20:13 Regiony na TAK 20:30 O milimetr 21:00 Turystyczna Marka Roztocze 21:10 Kwadrans samorządowy 21:30 Panorama i pogoda 22:00 Dziennik Regionów 22:20 Pogoda 22:30 Kryminalna Siódemka Extra

niedziela 25.10.2026

TVP 1

05:00 Sprawdzamy – magazyn
05:25 Sprawa dla reportera – magazyn interwencyjny
06:20 Słownik polsko@polski – talk-show
06:55 Słowo na niedzielę – program religijny
07:00 Transmisja Mszy Świętej z Sanktuarium Bożego Miłosierdzia w Łagiewnikach
08:00 Tydzień – magazyn rolniczy
08:30 Pociąg do Polski – cykl dokumentalny
09:00 U Pana Boga w ogródku (7) – serial komediowy
09:55 Ojciec Mateusz (300) – serial kryminalny
10:55 Komisarz Alex (328) – serial kryminalny
11:55 Między ziemią a niebem – magazyn religijny
12:00 Anioł Pański
12:15 Między ziemią a niebem – magazyn religijny
12:45 Taize – Dom serca – cykl reportaży
13:05 Ssaki – cykl dokumentalny
14:10 Rolnik szuka żony. Odwiedziny – reality show
14:30 Lalka (8) – serial obyczajowy
16:00 Zaraz wracam (164, 165) – serial obyczajowy
17:00 Teleexpress
17:20 Pogoda
17:35 Daję słowo – Maciej Orłoś – talk-show
18:40 Jaka to melodia? – teleturniej muzyczny
19:30 Program informacyjny 19.30
20:05 Sport
20:10 Pogoda
20:25 Gra z Cieniem (8) – serial obyczajowy
21:25 Rolnik szuka żony – reality show

22:45 CZEKOLADA ****
dramat obyczajowy, USA/Wielka Brytania 2000

00:55 TYLKO STRZELAJ ***
sensacyjny, USA 2007

02:30 Jaka to melodia? – teleturniej muzyczny

TVP 2

04:40 Barwy szczęścia (3424–3426) – serial obyczajowy
06:25 M jak miłość (1950) – serial obyczajowy
07:30 Pytanie na śniadanie – magazyn
11:00 Jak to się mówi, czyli Kasia u Bralczyka – magazyn
11:40 Wodecki Twist – Piosenki o miłości – koncert
12:45 sanah na stadionach – kulisy koncertu na PGE Narodowym 2025 – widowisko
14:00 Familiada – teleturniej
14:35 Koło fortuny – teleturniej
15:10 Szansa na sukces. Opole 2027 – widowisko muzyczne
16:10 Europa da się lubić – nowe pokolenie – program rozrywkowy
17:15 Tak to leciało! – teleturniej muzyczny
18:15 Omnibus – szybcy i mądrzy – teleturniej
19:10 Kocham Cię, Polsko! – program rozrywkowy

20:40 CHOĆ GONI NAS CZAS ****
komediodramat, USA 2007

22:30 Kwiatki Polskie duże – widowisko publicystyczne
23:30 Matylda (2) – serial kostiumowy
00:25 Porzucony (5, 6) – serial kryminalny

02:15 DUSIGROSZ ***
komedia, Francja 2016

polsat

06:00 Nowy dzień – program informacyjny
08:00 Halo tu Polsat – magazyn
11:25 Ewa gotuje – magazyn kulinarny

12:00 WSPÓLNA CHATA **
komedia, USA 2012

14:15 Twoja Twarz Brzmi Znajomo – program rozrywkowy
16:30 Awantura o kasę – teleturniej
17:40 Hitster. Muzyczna gra przebojów – program rozrywkowy
18:50 Wydarzenia
19:15 Sport
19:25 Pogoda
19:30 Być gwiazdą – program rozrywkowy
19:55 Dancing with the Stars. Taniec z Gwiazdami – program rozrywkowy

22:30 DLACZEGO NIE **
komedia romantyczna, Polska 2007

00:40 SUPER TATA ***
komedia, USA 1999

02:40 SAMOLOT Z FORSĄ **
sensacyjny, USA 2020

04:40 Disco Gramy – program muzyczno-rozrywkowy
05:25 Telezakupy TV Okazje

tvn

05:40 Uwaga! – program interwencyjny
05:55 Ukryta prawda (1516) – serial paradokumentalny
06:50 Kuchenne rewolucje – program rozrywkowy
07:45 Dzień Dobry TVN – magazyn
11:30 Unboxing – Wielkie Otwarcie – program rozrywkowy
12:05 Co za tydzień – program rozrywkowy
12:45 Azja Express – reality show
14:30 Kuchenne rewolucje – program rozrywkowy

15:35 VINCI ****
komedia kryminalna, Polska 2004

17:55 Nowa Szelągowska – program rozrywkowy
19:00 Fakty
19:30 Sport
19:40 Pogoda
19:45 MasterChef – program kulinarno-rozrywkowy

21:20 KLĄTWA **
komedia, Polska 2023

23:40 BATMAN KONTRA SUPERMAN: ŚWIT SPRAWIEDLIWOŚCI **
s-f, USA 2016

02:50 Superwizjer – magazyn reporterów
03:30 Uwaga! – program interwencyjny
03:50 CSI: Kryminalne zagadki Las Vegas (16) – serial kryminalny
04:50 Nauka jazdy – program edukacyjny
05:15 Zamieszkać na plaży – program edukacyjny

7 tvn

05:20 Ten moment (13) – serial paradokumentalny
05:50 Wiza na miłość: pierwsze spotkanie – reality show
06:45 Bez kompleksów – program rozrywkowy

07:40 RICHIE MILIONER **
komedia, USA 1994

09:40 The Floor – program rozrywkowy
11:00 Top Model – program rozrywkowy
12:30 Ukryta prawda (1589, 1590) – serial paradokumentalny
14:30 Szpital św. Anny (84, 85) – serial obyczajowy
16:30 Detektywi (151) – serial kryminalny

17:30 MASZ WIADOMOŚĆ ***
komedia romantyczna, USA 1998

20:00 AQUAMAN ***
fantasy, USA/Australia 2018

23:05 MORZE PÓŁNOCNE W OGNIU ***
katastroficzny, Norwegia/Szwecja/Dania 2021

01:15 STAŻYŚCI ***
komedia, USA 2013

03:45 Wrota piekieł – program rozrywkowy
04:35 Fachowcy – program poradnikowy

TVP LUBLIN

07:30 Serwis Info Poranek 07:35 Polska o Poranku 07:40 Pogoda Info 07:45 Polska o Poranku 08:05 Kryminalna Siódemka Extra 08:35 Regiony na TAK 08:55 Wiek to tylko liczba 09:25 Rok w ogrodzie 09:55 Między polem a domem 10:30 Tydzień 11:00 Transmisja Mszy Świętej z Sanktuarium Matki Bożej na Jasnej Górze 11:55 Całkiem niezła historia 12:20 Ktokolwiek widział, ktokolwiek wie 12:55 Piosenka dla Ciebie 14:00 Rączka gotuje 14:30 Panorama Lubelska – Podsumowanie Tygodnia 15:00 Koronka 15:20 Tydzień w polityce 16:00 Który Jesteś 16:15 Koncerty/Dokumenty w TVP Lublin 17:10 Było, nie minęło – kronika zwiadowców historii 17:40 Kulturalnie mówiąc 18:00 Strefa otwarta 18:25 Fundusze Europejskie dla Lubelskiego III 18:30 Panorama i pogoda 19:00 Słonik nadziei 19:05 Scena jest Twoja 19:25 Piłka nożna Betclic 2. liga: GKS Tychy – Podhale Nowy Targ 21:30 Panorama i pogoda 21:45 Magazyn Sportowy 22:00 Dziennik Regionów 22:20 Pogoda

poniedziałek 26.10.2026

TVP 1

04:55 Sprawdzamy – magazyn
05:15 Pytanie dnia – program publicystyczny
05:30 Reporterzy – magazyn
05:40 Oko na Świat – magazyn
06:10 Akacjowa 38 (968) – telenowela
07:00 Transmisja Mszy Świętej z Sanktuarium Matki Bożej na Jasnej Górze
07:30 Studio Raban – magazyn
08:00 Serwis Info
08:10 Pogoda Info
08:20 Zaraz wracam (162) – serial obyczajowy
08:55 Ranczo (40) – serial obyczajowy
10:00 Komisarz Alex (36) – serial kryminalny
11:00 Ojciec Mateusz (301) – serial kryminalny
12:00 Serwis Info
12:10 Agrobiznes – magazyn rolniczy
12:30 Agropogoda – program informacyjny
12:35 Rok w ogrodzie Extra – magazyn
12:50 Ssaki – cykl dokumentalny
14:00 Splątane losy (74) – serial obyczajowy
15:00 Serwis Info
15:10 Reporterzy – magazyn
15:35 Gra słów. Krzyżówka – teleturniej
16:00 Dziedzictwo (1057) – telenowela
17:00 Teleexpress
17:20 Pogoda
17:25 Jaka to melodia? – teleturniej muzyczny
18:05 Klan (4762) – telenowela
18:40 Akacjowa 38 (985) – telenowela
19:30 Program informacyjny 19.30
19:55 Pytanie dnia – program publicystyczny
20:10 Sport
20:15 Pogoda
20:30 Felicita (20) – serial obyczajowy

20:55 TEATR TELEWIZJI – EZI
spektakl teatralny, Polska 2025

22:10 Silverado – film dokumentalny, Polska 2025
00:05 Balans bieli – magazyn

00:50 MILCZENIE OWIEC ****
thriller, USA 1991

02:55 Film dokumentalny
03:55 Raport specjalny – magazyn

TVP 2

04:30 Na dobre i na złe – serial obyczajowy
05:30 M jak miłość (1867) – serial obyczajowy
06:20 Rodzina (nie od) święta – magazyn
06:55 Barwy szczęścia (3426) – serial obyczajowy
07:30 Pytanie na śniadanie – magazyn
11:45 Okrasa łamie przepisy – magazyn kulinarny
12:25 Koło fortuny – teleturniej
13:15 Panna młoda (232) – serial obyczajowy
14:05 Va Banque – teleturniej
14:35 Na sygnale (942) – serial fabularno-dokumentalny
15:05 La Promesa – pałac tajemnic (506) – serial obyczajowy
16:00 Koło fortuny – teleturniej
16:35 Familiada – teleturniej
17:20 Panna młoda (233) – serial obyczajowy
18:15 Va Banque – teleturniej
18:50 Jeden z dziesięciu – teleturniej
19:25 Barwy szczęścia (3426) – serial obyczajowy
19:55 Domowe patenty – felieton
20:00 Barwy szczęścia (3427) – serial obyczajowy
20:50 M jak miłość (1951) – serial obyczajowy
21:50 Na sygnale (943, 944) – serial fabularno-dokumentalny

22:55 ŻEGNAJ, PANIE HAFFMANN ***
dramat wojenny, Francja 2021

01:00 Davos – wojna szpiegów (2) – serial sensacyjny

01:55 CHOĆ GONI NAS CZAS ****
komediodramat, USA 2007

polsat

06:00 Nowy dzień – program informacyjny
08:20 Trudne sprawy (1125) – serial paradokumentalny
09:20 Dlaczego ja? (947, 946, 948) – serial paradokumentalny
12:20 Gliniarze Śląsk (38) – serial kryminalny
13:20 Gliniarze (1020, 1021) – serial kryminalny
15:30 Wydarzenia 24
15:50 Pogoda
15:55 Gliniarze (1254) – serial kryminalny
16:55 Gliniarze Śląsk (39) – serial kryminalny
18:00 Pierwsza miłość (4272) – serial obyczajowy
18:50 Wydarzenia
19:15 Gość Wydarzeń – program publicystyczny
19:30 Sport
19:45 Pogoda
19:55 Milionerzy – teleturniej

20:35 ZNACHOR ***
dramat obyczajowy, Polska 2023

23:20 BAD BOYS ***
komedia sensacyjna, USA 1995

02:00 UKOJENIE **
thriller, USA 2015

04:20 Kabaretowa Ekstraklasa – program rozrywkowy
04:40 Disco Gramy – program muzyczno-rozrywkowy
05:25 Telezakupy TV Okazje – telezakupy

tvn

05:40 Uwaga! – magazyn interwencyjny
05:55 Ukryta prawda (1517) – serial paradokumentalny
06:50 Kuchenne rewolucje – program rozrywkowy
07:45 Dzień Dobry TVN – magazyn
11:20 Doradca smaku – magazyn kulinarny
11:25 Kuchenne rewolucje – program rozrywkowy
13:40 Ukryta prawda (1676, 1677) – serial paradokumentalny
15:45 Młode gliny (66) – serial kryminalny
16:50 Szpital św. Anny (170) – serial obyczajowy
17:55 Detektywi (371) – serial kryminalny
19:00 Fakty
19:35 Sport
19:45 Pogoda
19:55 Uwaga! – magazyn interwencyjny
20:15 Na Wspólnej (4300) – serial obyczajowy
20:50 The Floor – program rozrywkowy
21:30 Taskmaster – program rozrywkowy

22:40 WONDER WOMAN ***
przygodowy fantasy, USA/Chiny/Hongkong 2017

01:40 KLĄTWA **
komedia, Polska 2023

03:55 Co za tydzień – magazyn rozrywkowy
04:35 Uwaga! – magazyn interwencyjny
04:55 Nauka jazdy – program edukacyjny

7 tvn

05:20 Ten moment (14) – serial paradokumentalny
05:55 Szkoła (541–543) – serial paradokumentalny
08:45 Ukryta prawda (1414, 1597, 1598) – serial paradokumentalny
11:50 W-11 Wydział Śledczy (770–772) – serial kryminalny
13:55 Detektywi (155) – serial kryminalny
15:00 Szpital św. Anny (160) – serial obyczajowy
16:00 Szpital (904) – serial paradokumentalny
17:00 Sędzia Anna Maria Wesołowska (584) – serial fabularno-dokumentalny
18:00 Rozwód. Walka o wszystko – program obyczajowy
19:00 Ukryta prawda (1789) – serial paradokumentalny
20:00 Hotel Paradise – reality show

21:00 MORZE PÓŁNOCNE W OGNIU ***
katastroficzny, Norwegia/Szwecja/Dania 2021

23:20 OCEAN'S THIRTEEN ***
sensacyjny, USA 2007

01:50 Mówię Wam – program rozrywkowy
03:00 Wrota piekieł – program rozrywkowy
04:00 Usterka – program poradnikowy
04:30 Dorota was urządzi – program rozrywkowy

TVP LUBLIN

07:30 Agrobiznes Info 07:40 Agropogoda Info 07:45 Gość Poranka 08:05 Reporterzy 08:25 Kryminalna Siódemka 08:40 Sprawdzamy 09:05 Przed ekranem 09:25 Mikrokosmosy 10:00 Złoty chłopak 11:00 Regiony na TAK 11:30 Między polem a domem 12:00 Ktokolwiek widział, ktokolwiek wie 12:30 Okrasa łamie przepisy 13:00 Agrobiznes 13:20 Agropogoda 13:30 Rozmowy (nie)wygodne 14:10 Inwestujemy w Twoje zdrowie 14:30 Program informacyjny 14.30 14:50 Pogoda 15:00 Koronka 15:20 Serwis Info 15:30 Panorama i pogoda 15:47 Panorama Lubelska – Podsumowanie Tygodnia 16:13 Miłego popołudnia 16:45 Panorama i pogoda 16:50 Miłego popołudnia 17:50 Panorama i pogoda 17:55 Który Jesteś 18:10 Reportaż. Z lubelskiego 18:30 Panorama i pogoda 19:00 Magazyn Sportowy 19:30 Dlaczego krowa… 19:45 Kryminalna Siódemka 20:00 Dziennik Regionów 20:10 Pogoda 20:13 Gość Regionów 20:30 Kryminalna Siódemka Extra 21:00 Prognoza pogody 21:02 Przystań nad Biblią 21:15 Gość Panoramy 21:30 Panorama i pogoda 22:00 Dziennik Regionów 22:20 Pogoda

eprasa.pl 575308b0c3

Praca nadesłana na X ogólnopolski konkurs TZ na wspomnienia miłosne

ROMANSE NIEZMYŚLONE

Koniec początkiem? (cz. VI)

– TAK? – USŁYSZAŁA W SŁUCHAWCE ŚCISZONY SZEPT. AAA... TO TY. ZARAZ ZADZWONIĘ. JESTEM W POKOJU ZNAJOMYCH, OGLĄDAMY ZDJĘCIA...

– Co słychać? – zapytał.

– Sprzedaję włosy na aukcji żeby zdobyć dla pana pieniądze – rzuciła w przestrzeń niczym automat.

– Może pani mnie odwiedzi? Kupię. Mam apartament. Spędzimy miło czas na jutrzejszym bankiecie... Wiesz, powiedziałem, że nie przyleciałem z żoną bo jest chora, bo jesteś chora...

Szał nią cisnął i zabrał rozsądek. Była półprzytomna. Emocje targały nią od rana. W akcie odcinania się od przeszłości obcięła nawet włosy. Teraz, czuła to doskonale, bezskuteczne były to dokonania.

– Co ty pleciesz? Ty bredzisz? O co chodzi z tą żoną?

– Wiesz... jestem w tym samym hotelu, w którym byliśmy razem i obsługa mnie zapamiętała. Dyrektor pytał, czy przyjechałem z żoną, bo meldowałem się sam, a wynająłem apartament małżeński... Wiesz, tak jest wygodniej... A dziś... zawsze mogłaś się lepiej poczuć i przylecieć...

– Przylecę – usłyszała swój głos – jak mi obiecasz opowiedzieć o żonie. A znajomi, u których właśnie byłeś nie będą zawiedzeni moim przybyciem? Macie wspólne plany?

– Aaa... to pani profesor z córką... One są przeurocze. Przyjeżdżają tutaj co roku... Ona ma swoją fundację... Jutro jedziemy rano na wycieczkę, a wieczorem ty przylecisz?...

– A pieniądze?

– Odblokowałem konto przez telefon.

– Przez telefon zleca się odblokowanie konta?!

– No, żona była w banku... były chwilowe problemy, ale już odblokowała.

– Czyli masz pieniądze. A bagaż?

– Bagaż zaginął bez wieści... wiesz miałem w nim wszystkie krawaty i marynarkę od ciebie... tak dobrze na mnie leżała... taka szkoda... zwrócą mi za wszystko pieniądze jeśli bagaż się nie znajdzie...

Emocje targały nią od rana.

Logika jej czynów była, jak ostatkowe faworki, pokręcona. Spakowała się. On zrobił rezerwację na lotnisku. Tego wieczoru nie bała się latać. Wściekłość była silniejsza. Zdecydowała się na nocny lot. Wrzuci mu w twarz, paznokciami na niej wyryje całą wściekłość, skompromituje bawidamka, zobaczy jaką minę będzie miała naiwna profesor...

Z rozpiętym kożuszkiem, z podskakującym na plecach kapturem biegła do autobusu sprawdzając jednocześnie, czy zabrała wszystkie dokumenty. Zbliżając się do przejścia dla pieszych zauważyła nadjeżdżający autobus. Przyspieszyła kroku. Zdyszana weszła na pasy czując, że zdąży wsiąść. Wtedy ktoś z przechodniów ją potrącił. Paszport wypadł jej z ręki. Podniosła go i zawróciła w stronę domu.

Trzy dni wysokiej gorączki, sine od baniek plecy i opryszczka sięgająca od skrzydełek nosa po dekolt prawie. Odechciało jej się zdobywania wiadomości i zemsty. Pojawiła się zdrowa potrzeba pilnego zadbania o swoją psychikę. Obiecała sobie, że jak się z choróbska wygrzebie zajmie myśli sobą. Tylko sobą. Tylko powrotem do komfortu. Do jednoosobowego zarządzania swoim czasem i emocjami.

Paliła każdego dnia myślowe mosty rozpięte od niej do niego. Wyrzucała zaschnięte róże, darła zdjęcia i bilety. Popieliła wspomnienia i odbudowywała dystans patrząc na popiół i dym. Odzyskiwała dawną siebie. Z wiosną wróciła do równowagi i weekendowych wyjazdów. Poznawała nowe osoby. Samotne jak ona. Spokojne jak ona.

Minęły lata. Sierpniowe słońce opalało jej twarz. Chciwie łapała oddalające się do cieplejszych krajów promienie. Jesień, depresja... może uda się jej przyjście przesunąć?

W kieszeni zabrzmiał telefon. Wprawdzie czekała na wiadomość od znajomej, ale bez naglącej potrzeby zareagowania na wezwania dzwonka pomyślała, że od ludzi woli bezludzie i wyjęła brzęczącego natręta żeby nie gromadzić nie załatwionych spraw.

– Czy pani chciałaby ze mną być?

– Co?!

– Kiedyś mówiła pani o byciu ze mną...

– Co?!

– Jestem wdowcem... Moja żona zmarła na raka.

EAKK
Koniec

„Poznajmy się" to stała rubryka, w której osoby samotne mogą zamieścić swój anons. Do oferty należy dołączyć imię, nazwisko, adres do korespondencji, znaczek i kopertę. Te dane pozostaną do wyłącznej wiadomości redakcji. Anonse przyjmujemy również na adres e-mail: sekretariattz@onet.pl. Nasza redakcja nie informuje o adresach ani o imionach i nazwiskach osób przysyłających anonse. Pośredniczymy wyłącznie w przekazywaniu listów. Informacja o przetwarzaniu danych osobowych znajduje się na stronie internetowej Tygodnika Zamojskiego w zakładce „Polityka prywatności".

Witam samotne panie! Jestem wysokim i szczupłym kawalerem o dobrym sercu, 50 plus. Mieszkam samotnie na wsi w powiecie tomaszowskim, prowadzę małe gospodarstwo po rodzicach. Lubię wycieczki krajoznawcze, sport, kino. Bardzo dokucza mi samotność, dlatego chciałbym poznać szczerą i miłą panią, w wieku do 55 lat, o podobnych cechach charakteru, stan cywilny bez znaczenia, ale mile widziana wdowa, która mogłaby w przyszłości zamieszkać pod moim dachem. Proszę o poważne oferty. **Godło: „Jesień" (20833)**

Jeśli jesteś w podobnym wieku 60 plus, czujesz się samotny i chciałbyś poznać bratnią duszę, wartościową, życzliwą i uważną na drugiego człowieka, to napisz do mnie. Jestem uczciwą i spokojną wdową 60 plus. Cenię szczerość, wzajemny szacunek, miłą atmosferę i ciepło domowego ogniska. Wierzę też, że na miłość i przyjaźń nigdy nie jest za późno, dlatego jeśli masz podobne oczekiwania i marzenia, to z niecierpliwością czekam na twój list. **Godło: „Samotna" (20834)**

Uczciwy i spokojny, 39-letni mężczyzna bez nałogów, o wzroście 173 cm, wadze 63 kg, ciemnych włosach (szatyn) i niebieskich oczach. Chciałbym poznać szczerą dziewczynę, w stosownym wieku. Proszę o poważne oferty z numerem telefonu, który przyspieszy kontakt. **Godło: „Nieśmiały singiel" (20835)**

Na początku pozdrawiam wszystkie samotne kobiety. Ja również jestem samotnym mężczyzną, wysokim brunetem o wzroście 182 cm, uczciwym, spokojnym i samotnym, bez jakichkolwiek nałogów, wykształcenie średnie-techniczne. Mieszkam i pracuję niedaleko **Zamościa**. Nie szukam przygód, lecz normalnej kobiety, w wieku 35-45 lat, z którą mógłbym się zaprzyjaźnić, a w przyszłości stworzyć szczęśliwą rodzinę. Pani może być ze wsi. Napisz do mnie i podaj numer telefonu, który przyspieszy kontakt. **Godło: „Zawsze razem" (20836)**

Jestem wolnym i wysokim mężczyzną, zmotoryzowanym, z własnym mieszkaniem, niezależnym finansowo i bez nałogów, mam 70 plus. Lubię sport, dobry film, wycieczki w plener na łono natury, a także spotkania towarzyskie w gronie przyjaciół. Cenię sobie ciepło domowego ogniska i rodzinną atmosferę. Jestem człowiekiem zaradnym, wesołym i towarzyskim, ale równocześnie samotnym. Nie szukam przygód, lecz poważnej kobiety bez nałogów, w stosownym wieku, która zechciałaby zamieszkać razem ze mną pod moim dachem. Napisz proszę, przecież to do odważnych świat należy. **Godło: „Babie lato" (20837)**

Atrakcyjny, wolny, wysoki i niezależny pod każdym względem mężczyzna, 60 plus, o szpakowatych włosach. Posiadam wykształcenie wyższe i prowadzę własną firmę. Lubię dobrą muzykę, taniec, film i dobrą książkę. Interesuję się również sportem i polityką. Samotność dokucza mi coraz bardziej, dlatego bardzo chciałbym poznać miłą i sympatyczną kobietę, o miłej aparycji, równie samotną jak ja i w stosownym wieku, z którą mógłbym się zaprzyjaźnić, a w przyszłości stworzyć trwały i udany związek. Proszę napisz do mnie, a kto wie, co się zdarzy. Proszę o poważne oferty. **Godło: „Poznajmy się wreszcie" (20838)**

Poznam panią w wieku 55 plus, aby wspólnie cieszyć się resztą życia. Mam 60 lat, jestem tolerancyjny, szczery, zmotoryzowany, niezależny finansowo i mieszkaniowo. Czuję się samotny, dlatego chciałbym poznać równie samotną panią, skromną, bez nałogów, która chciałaby odmienić swój los i poznać kogoś, na kogo mogłaby liczyć w tych dobrych, ale i gorszych momentach wspólnego życia. Jeśli choć trochę zainteresował cię mój anons, to napisz do mnie. Proszę o poważne oferty z numerem telefonu, który przyspieszy kontakt. **Godło: „Druga połówka" (20839)**

eprasa.pl 575308b0c3

Patrzyli, jak znikają rzeki, nawet oczka wodne, mokradła i małe strumyki. Teraz próbują zatrzymać wodę tam, gdzie jeszcze jest

Krzywią rzeki, które człowiek wyprostował

Informatyk, anglista i przedsiębiorca budowlany. Żaden z nich zawodowo nie zajmuje się ochroną przyrody. A jednak po godzinach zakładają wodery, wchodzą do roztoczańskich rzek i próbują naprawić to, co człowiek przez lata w nich popsuł. A zaczęło się od ryb. **Dariusz Biszczanik** zauważył, że nie chodzi już o to, czy biorą. Wody było coraz mniej, znikały miejsca, w których mogły się rozmnażać. Razem z **Markiem Bosakiem** i **Ernestem Kotowskim** próbują przywrócić rzekom choć część tego, co przez lata z nich zniknęło.

– Ta ekipa robi coś, czego nie robi nikt inny. Mimo wielu przeciwności próbują przywrócić rzekom życie. I widać efekty ich pracy – mówi **Przemysław Stachyra** z Roztoczańskiego Parku Narodowego.

Zaczęło się od leszczynowego kija

Dariusz Biszczanik jest informatykiem. Mieszka w **Majdanie Nepryskim** (gm. Józefów). Rzeki i małe zbiorniki Roztocza były częścią jego dzieciństwa. Z leszczynowym kijem biegał na wyrobiska po piaskowniach w okolicy **Długiego Kąta** i próbował łowić ryby.

Potem przyszły studia, praca, dorosłe życie. Kiedy wrócił do wędkowania, wybrał wędkarstwo muchowe. I właśnie ono sprawiło, że zaczął patrzeć na rzekę inaczej. Muszkarz nie zarzuca wędki i nie siada na brzegu, czekając, aż spławik drgnie. Idzie rzeką.

– Czasem brodzi się w wodzie przez wiele godzin. Szuka się miejsc, w których ryby odpoczywają, żerują i znajdują schronienie. Patrzy się na owady i drobne organizmy żyjące w wodzie, bo sztuczna mucha ma naśladować ich naturalny pokarm – tłumaczy Darek.

I właśnie wtedy zaczął dostrzegać zmiany. W miejscach, które znał, było coraz mniej wody. Pogarszały się warunki do tarła i wychowu młodych ryb. Znikały małe zbiorniki i mokre zagłębienia terenu, które pamiętał z dzieciństwa. Pojawiło się pytanie: co dzieje się z wodą?

Rzeka zamieniona w rów

Odpowiedzi Darek zaczął szukać nie tylko w tym, ile wody płynie rzeką, ale też w tym, jak ta rzeka wygląda.

– Naturalna rzeka nie jest prosta i nie biegnie najkrótszą drogą. Zakręca, rozlewa się, zwalnia i przyspiesza. Ma płycizny i głębsze miejsca. Kamienie, korzenie, zwalone drzewa. To, co dla człowieka może wyglądać jak bałagan, dla rzeki jest częścią jej normalnego życia – opowiada.

Przez dziesięciolecia wiele cieków prostowano i regulowano. Koryta przenoszono, brzegi porządkowano, budowano progi. Melioracja miała pozwalać wodą gospodarować: raz odprowadzać, innym razem zatrzymywać. Gdy urządzenia przestawały pełnić tę drugą funkcję, zostawały rowy, którymi woda szybko odpływała.

Dariusz Biszczanik.

– Kiedyś te rzeczki były kręte, naturalne, wiły się, a teraz są rowami. I właśnie im Darek wraz z ekipą próbują oddać choć trochę dawnej naturalności – mówi Przemysław Stachyra.

Najpierw robili to po swojemu

Od niepozornych kamyków może zależeć kolejne pokolenie ryb. To w żwirze i drobnym kamieniu pstrągi przygotowują miejsca, w których składają ikrę. Darek i jego koledzy obserwowali jesienne tarło. Ryby się pojawiały, ale brakowało im właściwego podłoża. Kamień przez lata wybierano m.in. do utwardzania dróg, a regulacja rzek zmieniała strukturę dna. Zaczęli się zastanawiać, czy choć część tego można odwrócić.

Mniej więcej od 2015 roku do Darka dołączyli Marek Bosak z Majdanu Starego, anglista, i Ernest Kotowski z **Samsonówki** pod Józefowem, przedsiębiorca budowlany. Interesowało ich dorzecze Tanwi: sama Tanew, Sopot, Nepryszka i Szum.

Początkowo działali jako grupa znajomych. Materiał do poprawy warunków tarła kupowali za własne pieniądze. Żeby uzyskiwać zgody i rozmawiać z urzędami, potrzebowali formalnej organizacji. W 2021 roku założyli Fundację Dzika Rzeka.

Sopot. Tu zaczęła się prawdziwa robota

Pierwszym dużym działaniem była rzeka Sopot. W **Nowinach** znajdował się próg zbudowany na potrzeby młyna. Dla ryb stanowił przeszkodę odcinającą dostęp do naturalnych tarlisk.

Zabrali się za udrożnienie progu i stworzenie tarliska. Potrzebne były zgody Wód Polskich i Regionalnej Dyrekcji Ochrony Środowiska. Kamień układali tak, aby naśladował struktury tworzone przez naturalny nurt. Dodali żwir potrzebny do tarła.

– To nie my budujemy rybom gniazda. My dajemy im odpowiedni materiał. Gniazda budują sobie same – tłumaczy Darek.

Tarlisko powstało też na Szpisznicy, dopływie Tanwi.

Można pomyśleć: trzech wędkarzy poprawia warunki w rzekach, bo chce mieć więcej ryb. Darek szybko wyprowadza z błędu. Sam złowionych ryb praktycznie nie zabiera.

– Nie chodzi o to, żebyśmy mieli więcej ryb do łowienia. Wędkarstwo muchowe nauczyło mnie patrzeć na rzekę znacznie szerzej. Ryba jest tylko jednym z elementów całego układu i jednocześnie dobrym sygnałem tego, co dzieje się pod wodą i z wodą – tłumaczy. – Jeżeli z dna znika kamień, znikają miejsca życia drobnych organizmów wodnych. Jeżeli ich ubywa, ryby mają mniej pokarmu. Jeżeli z koryta usuwa się zwalone drzewa i gałęzie, tracą kolejne kryjówki. A chodzi o to, żeby rzeka żyła.

Dariusz Biszczanik, Marek Bosak i Ernest Kotowski próbują przywrócić rzekom choć część tego, co przez lata z nich zniknęło.

– Takimi małymi krokami, drobnymi działaniami chłopaki z Dzikiej Rzeki powodują, że udaje im się tej wody troszkę więcej w ekosystemie zostawić. Po prostu sprzyjają retencji. Robią przetamowania, bystrza, które trochę piętrzą wodę. Jej poziom jest wyższy, spływ wolniejszy. W dobie suszy jest to niesłychanie ważne – tłumaczy Stachyra.

Rzeka to nie śmietnik

Darek mówi o Szpisznicy. Jeszcze jednej wiosny pracowali tam przy tarlisku i udrożnieniu. Latem rzeka wyschła! Na górnych odcinkach Szumu widział miejsca, gdzie przepływ niemal zanikał. Także Świerszcz miał tak mało wody w górnym biegu, że nie był w stanie zasilać Stawów Echo w **Zwierzyńcu**.

– A kiedy znika woda, nie znikają tylko ryby. Razem z nią kurczy się całe środowisko życia związane z rzeką. Ubywa miejsc dla bezkręgowców, płazów, roślin i innych organizmów. Wysychają podmokłe tereny, zmienia się także najbliższe otoczenie rzeki. A bez wody nie ma życia – mówi Biszczanik.

Nad Szumem fundacja włączyła się w sadzenie drzew. Zaprosiła dzieci ze szkół w Józefowie, **Majdanie Nepryskim** i **Łukowej**, mieszkańców i wolontariuszy. Posadzili 550 olch czarnych.

– Dają cień, więc latem woda tak mocno się nie nagrzewa. Mniej też paruje. Korzenie stabilizują brzegi, a między nimi powstają kryjówki dla ryb i innych organizmów wodnych – tłumaczy Darek.

Od kilku lat z kołami PZW w Józefowie i Łukowej organizują sprzątanie Tanwi i dopływów.

Małe działania, efekt… bezcenny

Ile mogą zmienić tarlisko na jednej rzece, kamienne konstrukcje na drugiej czy drzewa nad kolejną? Darek nie twierdzi, że zatrzymają suszę. Ale efekty niektórych prac już widać.

Od dwóch lat bada ichtiofaunę rzek Zamojszczyzny. Sprawdza występujące gatunki i warunki ich rozrodu. Przykładem jest piętrzenie zbudowane na potrzeby Huty Stalowa Wola. Kiedy przestało blokować wędrówki, ryby wróciły.

– Wróciły bolenie, ukleje, brzany, certy, świnki. To gatunki, których przez długi czas na odciętych odcinkach nie było. Nie trzeba było ich tam „ustawiać" ani budować dla nich sztucznego świata. Wystarczyło przywrócić możliwość przemieszczania się i połączenie między kolejnymi fragmentami rzeki. Woda znów stała się drogą do życia – wylicza Biszczanik.

Podobnie udrożnienie progu na Sopocie otworzyło rybom dostęp do naturalnych tarlisk.

Przemysław Stachyra podkreśla, że działania trzeba oceniać łącznie. Rzeki i dopływy tworzą sieć, od której zależy nie tylko życie pod wodą.

– To jest właśnie dbałość i troska o wodę. To, co oni robią dla poprawy jakości tego ekosystemu, jego funkcji biologicznych, przywrócenia albo utrzymania bioróżnorodności ryb i bezkręgowców, wpływa również na jakość samej wody. Rzeki nie mogą być martwe. Muszą żyć! – podkreśla.

Jadwiga Hereta

Przemysław Stachyra.

Kamień układali tak, aby naśladował struktury tworzone przez naturalny nurt.

Drzewa sadziły m.in. dzieci z okolicznych szkół.

eprasa.pl 575308b0c3

Aktualny skład zespołu „Klucz”.

Strażnicy dziedzictwa. O ludziach, którzy ocalają, chronią i pielęgnują wielokulturowe korzenie regionu

Chłopy na cztery głosy

Jeden prowadzi tartak, drugi jest stolarzem, trzeci kierowcą. Są też nauczyciel, agent ubezpieczeniowy i emeryci. Siedemnastu chłopów Majdaniaków. Kiedy zaczynają śpiewać, tenory, barytony i basy łączą się w czterogłosowy chór. Większość nie zna nut, ale wystarczy, że kilka razy usłyszą melodię, by wykonać nawet trudny utwór. W poniedziałki i piątki o godz. 18 odkładają zajęcia i idą na próbę. Bo próba to rzecz święta. I tak od 37 lat!

Najpierw był adapter

Zaczynali od adaptera i „Pierwszej Brygady”, na jeden występ. Potem były nagrody, zagraniczne podróże i Watykan. Historia Chóru Męskiego „Klucz” zaczęła się w **Majdanie Starym** (gm. Księżpol), w domu **Anieli** i **Tadeusza Adamków**.

W 1989 roku **Stanisława Tatar-Budzyńska**, dyrektorka Gminnego Ośrodka Kultury w **Księżpolu**, zaproponowała, żeby podczas obchodów Święta Niepodległości zaśpiewali mężczyźni z Majdanu Starego. Znała ich dobrze, bo sama stamtąd pochodziła.

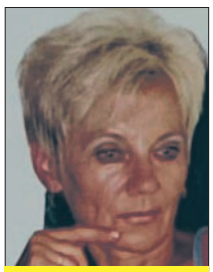
Stanisława Tatar-Budzyńska.

Mieli wystąpić tylko raz. U Adamków słuchali nagrań, powtarzali melodie. Przygotowali „Pierwszą Brygadę”, „Wojenko, wojenko” i „Maszerują strzelcy”. W pełnym ludzi kościele parafialnym w Księżpolu stanęło ośmiu mężczyzn: **Tadeusz Adamek**, **Franciszek Bazan**, **Stanisław Blicharz**, **Stanisław Cios**, **Jan Luchowski**, **Józef Szczachor**, **Feliks Wryszcz** i **Wacław Żerebiec**. Dostali grad braw.

Jerzy Rymarz.

– Szkoda marnować takiego potencjału – uznała pani Stasia, nasza matka chrzestna – opowiada **Jerzy Rymarz**. – Znalazła instruktora, emerytowanego nauczyciela muzyki **Mirosława Pawłowskiego**. Uczył nas śpiewu i przygrywał na akordeonie. Namówiła też mnie. Wcześniej grałem w orkiestrze. Przyszedłem i bardzo mi się spodobało.

Jerzy śpiewa od 34 lat, od 23 kieruje zespołem. Zaprosił kolejnych kolegów. W najlepszym okresie chór liczył 25 mężczyzn. Nazwa nawiązuje do Klucza Majdańskiego, dawnej jednostki gospodarczej Ordynacji Zamojskiej.

W sandałach po 12 milionów

Jerzy wyciąga kroniki pełne zdjęć i dyplomów. Na jednej fotografii każdy ubrany inaczej: ktoś w sandałach, ktoś w marynarce.

– Typowa partyzantka – śmieje się.

Zdjęcie przypomina sukces na festiwalu pieśni partyzanckiej w **Aleksandrowie**. Chór zdobył 12 milionów starych złotych. Za nagrodę kupili jednakowe koszule i krawaty. Później były garnitury, muszki, a nawet lniane koszule uszyte przez krawcową z **Zakopanego**. Trafili do niej dzięki znajomości z góralką, babcią Gutową.

Jerzy pokazuje fotografię Feliksa Wryszcza, pierwszego kierownika zespołu.

– Zmarł nagle, miał 56 lat. Dziś śpiewa z nami jego syn Krzysztof. Pisze też teksty piosenek i wiersze. Ma talent i poczucie humoru – mówi pan Jerzy.

Dziś za muzyczne przygotowanie „Klucza” odpowiada **Andrzej Kusiak**, nauczyciel i organista w miejscowym kościele.

– Mamy cztery głosy: pierwszy tenor, drugi tenor, baryton i bas. Każda grupa ćwiczy swoją melodię, a później łączymy je w całość. Właściwie tylko Andrzej i ja czytamy nuty. Pozostali wszystko łapią ze słuchu – mówi Jerzy.

Mieli wystąpić tylko raz...

Przed jednym z festiwali dostali z Milówki nową pieśń. Andrzej zagrał melodię, tenory powtórzyły. Dołączyły barytony i basy. Pół godziny później śpiewali już na cztery głosy.

– Trzeba było to jeszcze doszlifować, ale stanąłem z boku i pomyślałem: chłopaki, rewelacja!

Śpiewają pieśni patriotyczne, religijne, ludowe, kolędy i muzykę cerkiewną. Ostatnio nauczyli się łacińskich części mszy: „Kyrie”, „Sanctus” i „Agnus Dei”.

– Jak to zaśpiewamy w kościele czy cerkwi, ludziom ciarki przechodzą. Nam też.

Przez 20 lat ćwiczyli trzy razy w tygodniu, a do tego w niedziele. Próby trwały nieraz trzy godziny.

80 tys. ludzi

Byli m.in. na Litwie, Ukrainie, w Chorwacji, Niemczech i we Włoszech. Śpiewali w Ostrej Bramie, **Gnieźnie** i **Berlinie**. W Watykanie wystąpili na placu św. Piotra podczas pontyfikatu Benedykta XVI, przed tłumem liczącym około 80 tysięcy ludzi.

W Chorwacji nauczyli się „Barki” po chorwacku. Zaśpiewali ją podczas mszy. Ludzie płakali.

– Najbardziej lubię stare kościoły i cerkwie. Tam mikrofony nie są potrzebne – mówi pan Jerzy.

Dzielili scenę z **Krzysztofem Krawczykiem**, **Alicją Majewską** i Orkiestrą Symfoniczną im. K. Namysłowskiego. W Milówce zaprzyjaźnili się z rodziną braci **Golców**, z którymi też występowali.

Wydali kilka płyt, w tym „Ocalić od zapomnienia” (2003), poświęconą Feliksowi Wryszczowi. Historia chóru stała się też tematem pracy licencjackiej **Marty Kulaszy**.

Jak w jednej rodzinie

Kiedy pytam Jerzego o największy sukces „Klucza”, nie wskazuje festiwalu ani nagrody, choć dyplomów i pucharów uzbierała się cała ściana.

– Nasz największy majątek to ludzie – mówi.

Wokół chóru są żony, dzieci, przyjaciele i sąsiedzi. Na koncertach patriotycznych kościół jest pełen. Przy opłatkowym stole zasiada nawet sto osób. Od jedenastu lat wspólnie jeżdżą na narty do Włoch.

Ale ta wspólnota nie kończy się na koncertach i wyjazdach. Kiedy trzeba, pomagają sobie i innym. Gdy u jednego ze sponsorów spłonęła część zakładu stolarskiego, Jerzy zadzwonił do kolegów. Przyjechało około dwudziestu chłopa, niektórzy z ciągnikami. Razem uprzątnęli pogorzelisko.

– Dla nas to standard. Podobnie było z budową domu dla rodziny z sześciorgiem dzieci. Dziś wszystkie są dorosłe, a ja niedawno byłem na weselu najmłodszej córki. Zbudowaliśmy też dom dla mamy z dwójką małych dzieci, których tata zginął w wypadku. Nigdy nie podjąłbym się tej budowy bez ludzi dookoła – przyznaje.

W kronikach są również fotografie tych, których już nie ma. Jerzy wspomina ks. **Tadeusza Sochana**, organizatora festiwalu Pieśni Maryjnej w **Łaszczówce**, później w **Górecku Kościelnym**. Zaprzyjaźnili się.

– Kiedyś powiedział: „Jurek, jak umrę, pamiętajcie, żebyście mi Bogurodzicę zaśpiewali”. Na pogrzebie nie zaśpiewaliśmy. Ale kiedy przy okazji występu byliśmy w **Suścu**, poszliśmy na cmentarz. Stanęliśmy przy jego grobie i zabrzmiała „Bogurodzica”.

Jadwiga Hereta

Słowniczek

Czterogłos – sposób śpiewania, w którym chór wykonuje jednocześnie cztery różne partie melodyczne. Razem tworzą harmonijną całość.

Tenor – najwyższy z podstawowych głosów męskich. W chórze może być podzielony na pierwszy i drugi tenor. Pierwszy śpiewa zazwyczaj wyższe dźwięki, drugi nieco niższe.

Bas – najniższy głos męski, nadający chórowi głębokie, mocne brzmienie. Stanowi harmoniczną podstawę dla pozostałych głosów.

Barbara Rabiega, dyrygentka Chóru Kameralnego „Ale Cantare” z Płoskiego, instruktorka wokalna, wieloletnia solistka Orkiestry Symfonicznej im. Karola Namysłowskiego w Zamościu:

– Amatorskie chóry, zwłaszcza te działające od dziesięcioleci w małych miejscowościach, odgrywają bardzo ważną rolę w zachowaniu lokalnego dziedzictwa kulturowego. Pielęgnują dawny repertuar, przekazują kolejnym pokoleniom pieśni, które mogłyby odejść w zapomnienie. Na szczególne uznanie zasługuje śpiew wielogłosowy. Wymaga to dobrego słuchu, dyscypliny i wielu godzin prób. Tym bardziej imponuje, gdy śpiewacy nie znają nut, a swoich partii uczą się ze słuchu.

Minister Kultury i Dziedzictwa Narodowego

Dofinansowano ze środków Ministra Kultury i Dziedzictwa Narodowego z programu „Bliska Kultura”

eprasa.pl 575308b0c3

Najnowsza książka Mariusza Gadomskiego inspirowana jest jedną z najmroczniejszych historii kryminalnych z naszego regionu

Chore żądze

Przez cztery lata dla mieszkańców okolic **Hrubieszowa** zmierzch wiązał się z paraliżującym strachem. Samotne domostwa ryglowano na cztery spusty, a w opłotkach powtarzano szeptem opowieści o grasującym „złym".

W minipowieści „Krwawa żądza", nasz redakcyjny kolega, znany lubelski pisarz i reporter Mariusz Gadomski wraca do jednej z najmroczniejszych spraw kryminalnych Lubelszczyzny lat 90. XX w.: historii człowieka, okrzykniętego wampirem ze **Stefankowic**.

W październikowy wieczór

Wszystko zaczyna się w październikowy wieczór 1994 r. W przydomowej studni w gospodarstwie samotnej, starszej kobiety w **Szczepankowie** (nazwa fikcyjna) pod Hrubieszowem sąsiedzi znajdują zwłoki samotnie mieszkającej **Czesławy Golby** (personalia też są fikcyjne).

Rok później, nocą – w płomieniach staje drewniany dom innej samotnie mieszkającej emerytki, **Amelii Stypułkowskiej**. Ogień szaleje na dobre – gdy z kłębów gryzącego dymu wybiega młody chłopak z seniorką na rękach. To **Marcin Jastrzębski** – spokojny, cichy chłopak ze wsi, który natychmiast zostaje okrzyknięty bohaterem.

Kobieta wkrótce umiera w szpitalu. W chwilach świadomości mówi co prawda coś o wstydzie, wymienia imię pewnej dziewczyny, ale nie przyznaje się, czego tak naprawdę doświadczyła: a i ona, i znaleziona w studni Czesława oprócz śladów bardzo brutalnego pobicia – zostały także zgwałcone.

Kiedy w czerwcu 1996 r. na podmiejskich działkach w Hrubieszowie odnalezione zostają zwłoki młodej matki, a w kolejnym roku ginie w okolicy następna kobieta – w podeszłym wieku – i okazuje się, że one także zostały bardzo brutalnie pobite i zgwałcone, region ogarnia psychoza strachu.

Zdesperowane organy ścigania, pragnąc zamknąć sprawę i zdjąć z siebie presję – chwytają się najprostszych rozwiązań. Aresztowany zostaje najpierw jeden, potem inny mężczyzna. Żaden z nich, jak się jednak okazuje – nie miał że zbrodniami nic wspólnego.

Dopiero w 1997 r. seria drobnych, z pozoru niezwiązanych zdarzeń – doprowadza policjantów najpierw do domu sprawcy, a potem do niego samego. Okazuje się, że morderca to Marcin – ten sam, który jedną ze swoich ofiar wyniósł z pożaru. Pożar sam wzniecił, by zatrzeć ślady zbrodni.

Marcin, gdy śledczy trafiają na jego trop – służy w jednostce wojskowej w **Sanoku** (jak się potem okazuje – w okolicy zabija, a potem gwałci krowy). Podejmuje desperacką próbę ucieczki. Służby organizują ogólnopolską obławę: ostatecznie zostaje zatrzymany.

Potem jest sprawa sądowa w **Zamościu**, podczas której ojciec najmłodszej z ofiar, zgwałconej i zamordowanej na ogródkach działkowych – rzuca się na sprawcę z siekierą. Ten przeżywa, choć atak opóźnia proces. Ojciec kobiety trafia do aresztu – jednak zostaje wypuszczony na fali społecznego oburzenia.

Marcin – a w realnym świecie – **Mariusz S**. został skazany przez zamojski sąd na dożywocie. O warunkowe, przedterminowe zwolnienie może się starać najwcześniej w 2047 r.

Z sądowych akt

– To historia ściśle inspirowana sprawą ze Stefankowic, ale kluczowe jest, oczywiście, słowo „inspirowana" – zaznacza pisarz. – Trzydzieści lat, jakie minęły od tamtych wydarzeń to wcale nie jest tak odległy czas. One wciąż żyją w pamięci mieszkańców, a przede wszystkim rodzin pokrzywdzonych. Zmieniłem nazwiska i część wątków pobocznych, aby nie rozdrapywać niezagojonych ran – mówi.

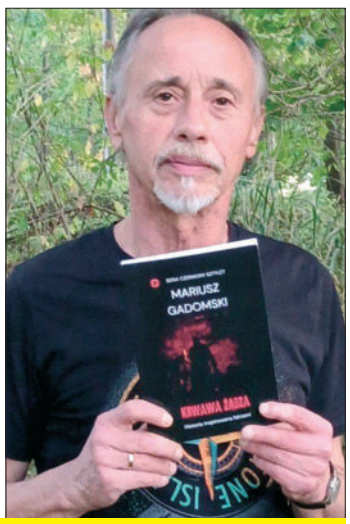

„Krwawa żądza" to pierwsza z nowej serii minipowieści Mariusza Gadomskiego „Czerwony sztylet".

Jeśli jednak chodzi o główny wątek – Gadomski spędził długie godziny nad archiwaliami Sądu Okręgowego w Zamościu, który sprawę prowadził.

– Główny trzon tej historii zrekonstruowałem na podstawie bardzo obszernych akt sądowych – mówi autor. – W ówczesnej prasie wiele kluczowych zagadnień było ledwie zasygnalizowanych. W protokołach znalazłem fakty, o których dotąd wiedziało niewielu – mówi.

Jednym z takich detali jest wątek drugiej ofiary, która przed śmiercią w szpitalu majaczyła o tajemniczej dziewczynie ze Śląska, powtarzając w gorączce: „będzie wstyd".

Anatomia zła

Jak to możliwe, że młody chłopak – wzorowy (jak potem zaświadczali jego przełożeni) poborowy, niepijący, uczynny sąsiad – stawał się drapieżcą i dewiantem seksualnym, polującym na bezbronne ofiary?

– Nie jestem psychiatrą ani seksuologiem, opieram się na faktach z jego życiorysu – zastrzega autor, wyjaśniając: – Wszystko wskazuje na to, że panicznie bał się kobiet. Szukał ofiar, które nie były w stanie stawić mu fizycznego oporu – stąd wybór samotnych, starszych. Wyjątkiem była zbrodnia na działkach w Hrubieszowie – jedyna, która w jakimś sensie nie była przez niego zaplanowana. On po prostu jechał rowerem w letnie popołudnie i dostrzegł kobietę w zaroślach. To był nagły, ślepy impuls – mówi.

Pisarz zwraca też uwagę środowisko domowe sprawcy: – Tłumaczenie przestępczości trudnym dzieciństwem bywa kontrowersyjne, ale w biografiach takich ludzi to częsty wątek. Tutaj mieliśmy przemocowego ojca, alkohol i chłód emocjonalny. To potrafi zwichrować psychikę młodego człowieka – mówi.

Wehikuł czasu

Mariusz Gadomski po mistrzowsku prowadzi narrację – od tej historii trudno się oderwać. Ale ta książka ma jeszcze jeden, niezaprzeczalny walor: doskonale oddaje realia lat 90. XX w.

Autor znakomicie portretuje mieszkańców regionu z tamtych czasów, oddaje ich mentalność, sposób życia. Zgrabnie robi „wrzutki" o dziś zapomnianych elementach tamtej codzienności: choćby o pierwszych komputerach. W kieszeniach bohaterów ciążą wielkie telefony-cegły z wyciąganą antenką, a w komendzie aspirant **Michalska** (postać fikcyjna – i bardzo współczesna: młoda, pewna siebie policjantka używa feminatywów, jeździ na motocyklu i bez pardonu walczy o swoje miejsce w zdominowanym przez mężczyzn świecie mundurowych) zabija nudę kultową grą w „węża" na zielonkawym ekranie Nokii.

W wiejskich kioskach, obok kryminalnego „Detektywa" – widnieje kolorowe „Bravo Girl", kuszące dorastające dziewczęta obietnicą wielkiego świata.

Tamta rzeczywistość nurza się w oparach alkoholu. W „Krwawej żądzy" wódka towarzyszy bohaterom na każdym kroku: puste butelki po „czystej" i „koszernej" walają się po paletach w zakładach pracy, pracownicy ukrywają pijaństwo przed inspekcją, a pod wiejskim sklepem wiecznie krążą zdesperowani poszukiwacze „fundatora". Dopełnieniem tego portretu l. 90. są papierosy przemycane ze wschodu oraz duszna atmosfera prowincjonalnych barów, w których woń tych papierosów i przypalonej frytury wsiąka głęboko w ubrania.

Wydana nakładem Ridero „Krwawa żądza" to pierwsza z nowej serii minipowieści Mariusza Gadomskiego „Czerwony sztylet".

mm

Mariusz Gadomski to absolwent Wydziału Dziennikarstwa i Nauk Politycznych Uniwersytetu Warszawskiego, autor książek i artykułów o tematyce kryminalnej. Teksty jego autorstwa regularnie drukujemy na łamach TZ w cyklu „Z kryminalnego archiwum". Ma na koncie takie książki, jak m.in. „Jak zabijać, to tylko we Lwowie" (2020), „Gdzie diabeł nie może. Morderczynie i filutki" (2021), „Retrozbrodnie" (2022), „Kryminalne Wilno" (2022), „Pitaval podlaski" (2025), „Kryminalny Cebularz" (2025/2026), „Tajemnica Hipka Wariata" (2023), „Obywatel X" (2025).

KULTURA KUSI

Michał Wiśniewski i namiętność

20 października o godz. 11 w Centrum Promocji Wsi w **Poturzynie** (gm. Telatyn) odbędzie się koncert fortepianowy z muzyką **Fryderyka Chopina**. Przy fortepianie zasiądzie **Daniel Rożek** – utalentowany pianista młodego pokolenia, absolwent Akademii Muzycznej w **Katowicach** i laureat ogólnopolskich oraz międzynarodowych konkursów. Wstęp wolny.

21 października o godz. 11 w KDK w **Krasnymstawie** odbędzie się finał XXX Przeglądu Twórczości Ludowej. Wydarzenie podsumowuje dorobek artystyczny mistrzów tradycyjnego rzemiosła, plastyki obrzędowej i rękodzieła z całego regionu krasnostawskiego. Wstęp wolny.

Książnica Zamojska w **Zamościu** 22 października o godz. 15 zaprasza na wernisaż wystawy twórczości ludowej „Z zapomnianych paciorków babuni".

Michał Wiśniewski wystąpi w Zamościu 25 października.

Ekspozycja powstała w ramach projektu „Utkane z polnego kwiecia – spotkanie z kulturą ludową Zamojszczyzny" i gromadzi unikatowe hafty, koronki oraz tradycyjne ozdoby stworzone przez artystki i artystów z Zamojszczyzny. Wstęp wolny.

W Zamojskiej Akademii Kultury w **Zamościu** 22 października o godz. 18.30 CKF „Stylowy" organizuje spotkanie Klubu Filmowego „Senso". W programie seans dramatu „Czas, który nie nadszedł" z udziałem **Agaty Kuleszy** oraz dyskusja filmoznawcza. Bilet kosztuje 18 zł.

23 października o godz. 16.30 w Galerii EX LIBRIS Książnicy Zamojskiej w **Zamościu** odbędzie się otwarcie wystawy „Poezja barw Lubelszczyzny 2026". Autorzy, **Monika** i **Rafał Tadra**, zabiorą widzów w nastrojową podróż po krajobrazach i zabytkach regionu utrwalonych w malarstwie oraz artystycznej fotografii. Wstęp wolny.

W Muzeum Ziemi Biłgorajskiej w **Biłgoraju** 23 października o godz. 17 odbędzie się wernisaż wystawy **Rity Kowalskiej** pt. „Powidok". Lubelska artystka pokaże prace z cykli: „The Shape of Tomorrow", „Wychodząc do jutra" oraz „Odbicia niepamięci". Wstęp wolny.

W Pałacu Zamoyskich w **Zamościu** 23 października o godz. 19 zabrzmi koncert symfoniczny „Muzyka namiętności". Orkiestra Symfoniczna im. **Karola Namysłowskiego** pod batutą **Jacka Rogali** wykona Uwerturę „Koriolan" **Ludwiga van Beethovena**, V Symfonię B-dur **Franza Schuberta** oraz Koncert wiolonczelowy a-moll **Roberta Schumanna**. Partię solową zagra wybitny wiolonczelista **Tomasz Daroch**. Bilety są po 40 i 50 zł.

W ZDK w **Zamościu** 24 października o godz. 16 można będzie obejrzeć spektakl komediowy „Wacław rządzi! Wielka sztuka tylko dla Pań" w reżyserii **Anny Muchy**. Bilety (po 100 i 150 zł) są do nabycia w kasie ZDK oraz online.

25 października o godz. 17 w BCK w **Biłgoraju** wystąpi Kabaret Paranienormalni z najnowszym programem „Ostre cięcie". Bilety są po 90 i 100 zł.

Również 25 października o godz. 18 w ZDK w **Zamościu** wystąpi **Michał Wiśniewski** z kameralnym projektem „Akustycznie II". Podczas koncertu lider Ich Troje zaprezentuje swoje największe przeboje w aranżacjach na pianino i instrumenty smyczkowe. Ceny biletów zaczynają się od 169 zł.

26 października od godz. 10 w HDK w **Hrubieszowie** odbędą się miejskie eliminacje 30. Jesiennego Konkursu Recytatorskiego „Magia zaklęta w słowach". Tego samego dnia o godz. 10 eliminacje odbędą się w TDK w **Tomaszowie Lub**. Wstęp wolny.

W BWA Galerii Zamojskiej w **Zamościu** można oglądać retrospektywną wystawę malarstwa **Jacka Sroki** pt. „Wiadomości ze świata". W salach galerii dostępna jest również ekspozycja grafik **Konrada Kucza**. Obie wystawy będą czynne do 29 listopada.

W Muzeum Fortyfikacji i Broni Arsenał w **Zamościu** prezentowana jest wystawa „W blasku munduru. Tradycje balów oficerskich w II Rzeczypospolitej".

mm

eprasa.pl 575308b0c3

Swojski obiad

Karkówka pieczona w kapuście, tarcianka z żeberkami, a może skubane kluski z serem i boczkiem? Dziś stawiamy na sycące dania domowej kuchni. Przepisy pochodzą od Polskiego Związku Kół Gospodyń Wiejskich, który wspiera koła w całym kraju, łącząc pokolenia i pielęgnując kulinarne tradycje.

Karkówka w kapuście z sosem słodko-kwaśnym

Składniki: 1 kg karkówki, 1 główka białej kapusty, 4 cebule, 1 słoik sosu słodko-kwaśnego, 5 łyżek oliwy, sól, pieprz, papryka słodka i ostra. **Składniki na dodatek:** około 10 ziemniaków w skórkach, 20 plastrów wędzonego boczku, sól.

Sposób przygotowania: Kapustę drobno poszatkować, cebule obrać i pokroić w półplasterki. Karkówkę pokroić w plastry, delikatnie rozbić i doprawić z obu stron solą, pieprzem oraz słodką i ostrą papryką. Na patelni rozgrzać oliwę, obsmażyć mięso z obu stron i odłożyć na talerz. Na pozostałym tłuszczu zrumienić cebulę. W naczyniu żaroodpornym ułożyć połowę kapusty, doprawić solą i pieprzem. Na niej rozłożyć plastry karkówki tak, aby częściowo na siebie zachodziły. Przykryć cebulą i pozostałą kapustą. Ponownie doprawić solą i pieprzem, a na wierzch wylać sos słodko-kwaśny. Naczynie przykryć. Piec przez 40 minut w temperaturze 180 st. C., następnie zmniejszyć temperaturę do 160 st. C. i piec kolejne 40 minut. Ziemniaki dokładnie wyszorować pod bieżącą wodą, posolić i obłożyć plastrami boczku. Piec do miękkości. Podawać z karkówką i kapustą.

Racuszki jabłkowo-cukiniowe

Składniki: 1 mała, młoda cukinia o długości około 10-15 cm, 1 średnie jabłko, 4 jajka, 1 szklanka mąki pszennej lub pełnoziarnistej mąki orkiszowej, tłuszcz do smażenia, cukier, cukier puder lub miód do podania, opcjonalnie: 1 łyżka cukru do ciasta.

Sposób przygotowania: Cukinię i jabłko dokładnie umyć, zetrzeć na tarce o grubych oczkach i wymieszać. Jajka roztrzepać, dodać mąkę i wymieszać na gładką, dosyć gęstą masę. Połączyć ze startym jabłkiem i cukinią. Jeżeli racuszki mają być słodsze, dodać łyżkę cukru. Na patelni rozgrzać tłuszcz. Ciasto nakładać dużą łyżką, formując racuszki. Smażyć z obu stron, następnie odsączyć z nadmiaru tłuszczu na ręczniku papierowym. Podawać posypane cukrem lub cukrem pudrem albo polane miodem. Z podanej porcji wychodzi około 10 racuszków.

Tarcianka z żeberkiem

Składniki na tarciankę: 1 kg ziemniaków, najlepiej mączystych, 1 duża cebula, 1 łyżka smalcu, sól, pieprz czarny i ziołowy. **Składniki na dodatki:** 1 kg żeberek wieprzowych, 3 łyżki smalcu, 2 duże cebule, 3-4 borowiki, 20 dag słoniny, tłuszcz do smażenia grzybów, sól, pieprz, natka pietruszki do dekoracji.

Sposób przygotowania: Żeberka podzielić na mniejsze kawałki i obsmażyć na mocno rozgrzanej patelni na złoty kolor. Przykryć, zmniejszyć ogień i dusić do miękkości przez około 40-60 minut. Pod koniec doprawić solą i pieprzem. Ziemniaki obrać, zetrzeć na tarce o najdrobniejszych oczkach i odsączyć z nadmiaru wody. Skrobię osiadłą na dnie naczynia można ponownie dodać do masy. Na głębokiej patelni lub w szerokim rondlu rozgrzać łyżkę smalcu. Wyłożyć masę ziemniaczaną i smażyć na średnim ogniu przez około 15-20 minut, często mieszając, aż straci surowość i zgęstnieje. Dwie duże cebule drobno posiekać i zrumienić na 3 łyżkach smalcu. Dodać wraz z tłuszczem do masy ziemniaczanej. Doprawić solą, pieprzem czarnym i ziołowym, dokładnie wymieszać. Borowiki oczyścić, pokroić w plastry i obsmażyć na niewielkiej ilości tłuszczu. Doprawić solą i pieprzem. Słoninę pokroić w drobną kostkę i wytopić na skwarki. Tarciankę nakładać na talerze łyżką lub gałkownicą, polać okrasą. Obok ułożyć żeberka i borowiki. Udekorować natką pietruszki.

Zrazy w sosie kurkowym z buraczkami i ziemniakami

Składniki: 1 kg mięsa wieprzowego, wołowego lub dziczyzny, 1 cebula, 3 ogórki kiszone, 6 plastrów wędzonego boczku, musztarda, 400 ml kurek, 2 liście laurowe, 5 ziaren ziela angielskiego, sól, pieprz, tłuszcz do smażenia. **Składniki na buraczki:** 1 kg czerwonych buraków, sól, pieprz, ocet i cukier do smaku. **Do podania:** ugotowane ziemniaki.

Sposób przygotowania: Mięso pokroić w plastry i rozbić. Oprószyć solą i pieprzem, każdy plaster posmarować około łyżeczką musztardy. Cebulę pokroić w piórka, ogórki w plastry. Na mięsie rozłożyć cebulę, ogórki i boczek. Zwinąć ciasno w zrazy. Obsmażyć z obu stron na rozgrzanym tłuszczu. Podlać wodą, dodać oczyszczone kurki, ziele angielskie oraz liście laurowe. Doprawić solą i pieprzem, dusić do miękkości. Buraki ugotować, obrać i zetrzeć na tarce o grubych oczkach. Doprawić solą, pieprzem, octem i cukrem. Podawać jako dodatek do zrazów z sosem kurkowym i ugotowanych ziemniaków.

Kluski razowe skubane z serem i boczkiem

Składniki ciasto: 1 kg mąki razowej, 30 dag mąki pszennej, 50 dag białego sera, 20 dag wędzonego boczku, woda, sól.

Sposób przygotowania: Z obu rodzajów mąki, wody i szczypty soli zagnieść ciasto jak na makaron. Odrywać niewielkie kawałki, formując kluseczki. Wrzucać do wrzącej, lekko osolonej wody i gotować przez 3-5 minut. Odcedzić na durszlaku, przelać wodą i przełożyć do miski. Boczek pokroić w kostkę i podsmażyć na skwarki. Kluski posypać rozkruszonym serem, polać boczkiem wraz z wytopionym tłuszczem i delikatnie wymieszać.

„Zające" (wafle) z sosem kurkowym

Składniki: 2 kg ugotowanych ziemniaków, 50 dag pieczarek, 1 kostka masła, 1 szklanka mleka, 1 opakowanie przyprawy do ziemniaków, około 3 łyżek posiekanego koperku, 1 cebula, 4 kwadratowe wafle, tzw. andruty, sól, pieprz, jajka i bułka tarta do panierowania, olej do smażenia. **Składniki na sos:** 25 dag kurek, 1-2 łyżki oleju roślinnego, pół cebuli, 1 ząbek czosnku, 1 łyżka masła, 200 ml śmietanki do zup i sosów 18%, 1 łyżka posiekanego koperku, sól, pieprz, opcjonalnie: szczypta kurkumy.

Sposób przygotowania: Do gorących, ugotowanych ziemniaków dodać miękkie masło i mleko. Rozgnieść na jednolitą masę. Dodać koperek, przyprawę do ziemniaków, sól i pieprz. Wymieszać. Pieczarki oczyścić, pokroić i poddusić w garnku. Odlać wodę, następnie podsmażyć na oleju z posiekaną cebulą. Gorącą masę ziemniaczaną rozłożyć na waflach. Przy jednym brzegu każdego wafla ułożyć pas pieczarek. Gdy wafle zmiękną, zwinąć je ciasno w rolady, zaczynając od brzegu z pieczarkami. Wstawić do lodówki na 2 godziny. Schłodzone rolady pokroić na plastry o grubości około 2 cm. Panierować w roztrzepanych jajkach i bułce tartej, smażyć na oleju na złoty kolor. Przygotować sos. Kurki oczyścić, opłukać i osuszyć, większe pokroić. Na oleju zeszklić drobno posiekaną cebulę. Dodać przeciśnięty przez praskę czosnek i krótko podsmażyć. Dodać masło, a gdy się roztopi, wrzucić kurki. Smażyć przez około 5-6 minut, często mieszając. Doprawić solą i pieprzem. Wlać śmietankę, ewentualnie dodać kurkumę. Gotować przez 2-3 minuty, pod koniec wsypać koperek. Sosem polać usmażone „zające".

Zebrała (ar)

eprasa.pl 575308b0c3

36 (344) Tygodnik obyczajowo-towarzyski

ROZWÓD ZE ŁZAMI

Fot. Jacek Proszyk – Praca własna, CC BY-SA 4.0, https://commons.wikimedia.org/w/index.php?curid=78614876.

Marcela Leszczak (34 l.) i **Michał Koterski** (46 l.) są już po rozwodzie. Jak relacjonuje Pudelek, podczas rozprawy w Sądzie Okręgowym w **Warszawie** nie brakowało uśmiechów, ale przed ogłoszeniem wyroku pojawiły się również łzy. W czasie przerwy modelka wyszła na korytarz wyraźnie poruszona. Chwilę później dołączył do niej Koterski, który dotrzymywał jej towarzystwa. Rodzice małego Fryderyka już wcześniej zapewniali, że mimo rozstania chcą zachować przyjacielskie relacje. Wygląda na to, że nawet sądowe emocje tego nie zmieniły.

KARTY BEZ POKRYCIA

Fot. Frytka73 – Filip Chajzer, CC BY-SA 2.0, https://commons.wikimedia.org/w/index.php?curid=193115719.

Filip Chajzer (41 l.) znów znalazł się w centrum zamieszania. Tym razem chodzi o reklamowane przez niego karty sportowe oferowane za pośrednictwem Fundacji Renovatio. Jak opisuje „Wyborcza.biz", klienci wpłacali pieniądze, ale zostali bez obiecanych pakietów i bez zwrotu wpłat. Oferta była skierowana do osób, które nie mają dostępu do takich benefitów w pracy. Wystarczyło zapisać się do fundacji, opłacić składkę i wybrać pakiet. Prezenter sam korzystał z karty i zachwalał rozwiązanie w mediach społecznościowych, co przyciągnęło kolejnych zainteresowanych. Teraz również przedstawia siebie jako pokrzywdzonego. Klientom od tego pieniędzy nie przybyło.

KIEPSKI NIE ODPUSZCZA

Andrzej Grabowski (74 l.), niezapomniany **Ferdynand Kiepski**, na zawodową emeryturę się nie wybiera. Aktor przekonuje, że na ekranie potrzebni są również starsi ludzie, nawet ci poruszający się na wózkach. W rozmowie z „Super Expressem" przywołał przykład **Leona Niemczyka**, który mimo problemów ze zdrowiem wciąż występował w „Ranczu". Grabowski uważa, że praca pomaga aktorom zachować chęć do działania. Trzeba wstać, nauczyć się tekstu, wyjść z domu i spotkać z ludźmi. Sam najwyraźniej nie narzeka na brak motywacji. Niedawno zagrał główną rolę w „Morfeuszu" i nadal ma apetyt na kolejne.

Autorstwa Paweł Matyka – Praca własna, CC BY-SA 4.0, https://commons.wikimedia.org/w/index.php?curid=64131987.

GWIAZDA DLA MARYLI

Maryla Rodowicz (80 l.) doczeka się własnej gwiazdy u stóp Wawelu. Piosenkarka odsłoni ją 17 października o godz. 15 na Bulwarze Czerwieńskim w **Krakowie**, w Alei Gwiazd RMF FM i Miasta Krakowa. Miejsce nie jest przypadkowe. To właśnie w Krakowie w 1967 r. zwyciężyła w Ogólnopolskim Konkursie Piosenkarzy Studenckich, wyprzedzając m.in. **Marka Grechutę**. Potem przyszły „Małgośka", „Remedium", „Niech żyje bal" i dziesiątki innych przebojów. Po niemal sześciu dekadach kariery gwiazda polskiej estrady będzie więc miała także swoją gwiazdę do oglądania podczas spacerów.

Fot. Wojciech Pędzich – Praca własna, CC BY 4.0, https://commons.wikimedia.org/w/index.php?curid=133917951.

MESSI NA BOGATO

Fot. Bryan Berlin, https://commons.wikimedia.org/w/index.php?curid=195627782.

Lionel Messi (39 l.) szykuje sobie luksusowy wypoczynek na wodzie. Piłkarz zamówił katamaran ULTIMA 88 polskiej marki Sunreef, budowany w zakładzie w Zjednoczonych Emiratach Arabskich. Na pokładzie mają się znaleźć eleganckie apartamenty, przestronne miejsca do relaksu, górny pokład wypoczynkowy, a nawet garaż na skuter wodny. Dwa silniki o łącznej mocy 1000 koni mechanicznych mają pozwolić jednostce rozpędzić się do około 48 km/h. Argentyńczyk zapewnia, że wraz z rodziną uwielbia spędzać czas na morzu i nie może się doczekać pierwszego rejsu. Na jachty tej samej marki stawiali już inni sportowcy, m.in. **Robert Lewandowski**, **Rafael Nadal** i **Fernando Alonso**.

MILIONÓW NIE ŻAŁUJE

Michał Wiśniewski (54 l.) fortunę miał, wydał i najwyraźniej nie zamierza nad nią płakać. W programie „K2. Jedziemy po bandzie" w Polsacie lider Ich Troje wrócił do czasów, gdy zarabiał dziesiątki milionów złotych. Pieniądze szły na samochody, egzotyczne podróże, luksusowe apartamenty, używki i życie uczuciowe. Później przyszła upadłość, ale wokalista zapewnia, że nie chciałby wymazać tamtego okresu. – Generalnie fajnie się żyło. (…) Niczego nie żałuję. Zrobiłbym to jeszcze raz – stwierdził. Nie wstydzi się również dawnych ekstrawagancji, w tym słynnego stroju inspirowanego Boratem. Jak tłumaczy, taki po prostu był.

Fot. Mateusz Kopeć – Praca własna, CC BY-SA 4.0, https://commons.wikimedia.org/w/index.php?curid=170409613.

Oprac. (ar)

POGŁÓWKUJ

KRZYŻÓWKA 37

LOGOGRYF

Litery z oznaczonych kratek, czytane rzędami, utworzą imię pięknej egipskiej królowej z dynastii Ptolemeuszów.

KRZYŻÓWKA-SZYFR

Rozwiązaniem jest sentencja Napoleona Bonaparte.

POZIOMO:
7. grządka kwiatowa,
6. zawsze oczekiwana i pożądana „hossa" naszych poborów.

PIONOWO:
7. metal szlachetny z grupy platynowców,
3. stan w północno-zachodniej Wenezueli.

KRZYŻÓWKA MAGICZNA

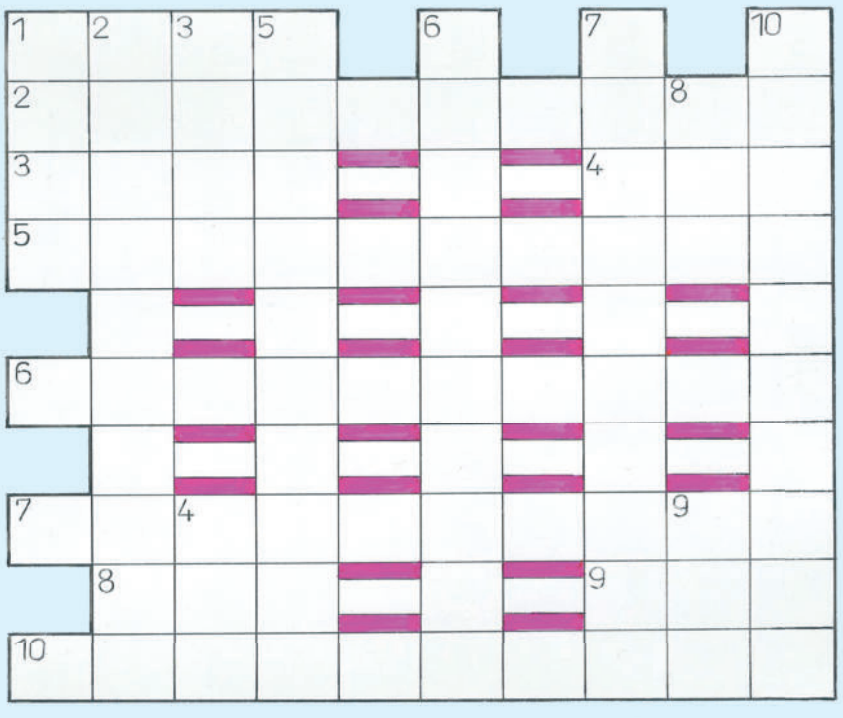

1. serduszko w kartach,
2. klient w urzędzie,
3. odcinek Tour de Pologne,
4. droga z szyn,
5. relacjonująca dziennikarka,
6. wymiana powietrza w mieszkaniu,
7. członek miejskiej elity w starożytnym Rzymie,
8. wolny koniec gafla,
9. wyciskany z pomarańczy,
10. druhna z OSP.

eprasa.pl 575308b0c3

8 grup przejechało 400 kilometrów. To nie przypadek

Pamięci żołnierzy KOP

Gwiaździstym rajdem rowerowym do Kopca Chwały Żołnierzy Korpusu Ochrony Pogranicza w **Wytycznie** oraz V edycją Marszu Pamięci Zgrupowania KOP im. gen. bryg. **Wilhelma Orlik-Rückemanna** – pogranicznicy z Nadbużańskiego Oddziału Straży Granicznej uczcili 35-lecie jednostki. Inicjatorem rajdu rowerowego był ppłk SG **Jacek Kozak**, komendant Placówki SG w **Ulhówku**.

Wydarzenie odbyło się w dn. 29-30 września. Brali w nim udział funkcjonariusze z Placówek Nadbużańskiego Oddziału Straży Granicznej: **Hrebenne**, Ulhówek, **Kryłów**, **Horodło**, **Lublin**, **Bohukały**, **Janów Podlaski**. Rajd miał wymiar historyczny i patriotyczny. Uczestnicy oddali w ten sposób hołd poległym żołnierzom Korpusu Ochrony Pogranicza, upamiętniając ich poświęcenie i niezłomną służbę w obronie granic Rzeczypospolitej Polskiej.

Za organizację rajdu odpowiadały placówka SG w Bohukałach oraz Ulhówku, przy współudziale placówki w Lublinie i Wydziału Organizacji i Promocji NOSG w **Chełmie**. Z kolei organizatorami marszu były NOSG oraz Muzeum Ziem Wschodnich Dawnej Rzeczypospolitej w Lublinie.

W rajdzie rowerowym wzięło udział osiem grup rowerowych, w tym z Ulhówka. To bezpośrednie nawiązanie do struktury Korpusu Ochrony Pogranicza, którego tradycji NOSG jest bezpośrednim spadkobiercą. W ramach KOP funkcjonowało osiem brygad ochrony pogranicza, odpowiadających późniejszym ośmiu dowództwom pułków, zmobilizowanych w 1939 r. Uczestnicy pokonali łącznie ponad 400 km. To także nawiązanie do KOP: po agresji ZSRR na Polskę 17 września 1939 r. w okolicach **Lubieszowa** skoncentrowano około 8700 żołnierzy, w tym blisko 300 oficerów, wspieranych przez marynarzy Floty Pińskiej, policjantów oraz żołnierzy innych jednostek Wojska Polskiego.

Rajd miał wymiar historyczny i patriotyczny.

W skład utworzonego wówczas Zgrupowania KOP weszły m.in. bataliony: „Kleck", „Ludwikowo", „Sienkiewicze", „Dawidgródek", „Rokitno", „Sarny", „Małyńsk" oraz „Bereźne". Celem gen. bryg. Wilhelma Orlika-Rückemanna było przebicie się na zachód i połączenie z Samodzielną Grupą Operacyjną „Polesie" gen. **Franciszka Kleeberga**.

W trakcie liczącego ok. 400 km odwrotu – polskie oddziały stoczyły szereg walk, z których najważniejszą była zwycięska bitwa pod **Szackiem** 28 września 1939 r., gdzie bataliony „Bereźne" i „Rokitno" odrzuciły siły sowieckie i unieszkodliwiły broń pancerną wroga.

Po przeprawie przez Bug liczebność zgrupowania spadła do około 3500 żołnierzy. Do ostatniego starcia doszło 1 października 1939 r. pod Wytycznem, gdzie Polacy stawili opór sowieckiemu 253. pułkowi strzeleckiemu, wspieranemu przez czołgi i artylerię. Ciężkie walki toczyły się w rejonie Wytyczna, **Dubeczna** i **Wólki Wytyckiej**. Wobec wyczerpania sił, gen. Orlik-Rückemann nakazał wycofanie do lasów pod **Sosnowicą** i **Parczewem**, gdzie zgrupowanie zostało rozformowane.

Pamięć o tych wydarzeniach kultywowana jest na cmentarzu wojennym w Wytycznie oraz przy usypanym z ziemi Kopcu Chwały Żołnierzy KOP. Co roku odbywają się tam uroczystości patriotyczne.

Równolegle 30 września odbyła się V edycja marszu pamięci Zgrupowania KOP im. gen. bryg. Wilhelma Orlik-Rückemanna. Wydarzenie rozpoczęło się odprawą w **Pieszowoli**, po czym trasa prowadziła przez malownicze tereny Poleskiego Parku Narodowego do Pomnika KOP w Wytycznie.

Ponad 11-kilometrowy odcinek pokonało około 300 osób – funkcjonariusze NOSG, policjanci, strażnicy więzienni, żołnierze Nadbużańskiej Brygady Obrony Terytorialnej, przedstawiciele IPN, leśnicy oraz młodzież ze szkół w Wytycznie, Chełmie, **Zamościu**, **Siennicy Różanej**, **Włodawie**, **Częstochowie**.

mm, fot. Placówka SG w Ulhówku

Kiedyś pogranicznik, dziś nauczyciel w tutejszym LO Robert Tama z Medalem za Zasługi dla Obronności Kraju

Człowiek orkiestra

Podczas Ogólnopolskiego Forum Szkół „Edukacja Obronna Młodzieży" Robert Tama z Liceum Ogólnokształcącego im. St. Kostki Starowieyskiego w **Łaszczowie** otrzymał Brązowy Medal za Zasługi dla Obronności Kraju. Wniosek o przyznanie tego odznaczenia złożyło Wojskowe Centrum Rekrutacji. Tak doceniono jego zaangażowanie i wkład w patriotyczne wychowanie młodzieży.

Robert Tama to emerytowany funkcjonariusz Straży Granicznej. W przeszłości pełnił służbę w placówkach w Łaszczowie oraz w **Lubyczy Królewskiej**. Obecnie pracuje w liceum jako nauczyciel oraz koordynator klas mundurowych. Dba o ceremonialną oprawę uroczystości, prowadzi musztrę paradną, odpowiada za współpracę ze służbami mundurowymi.

– To dla nas szczególny moment i powód do dumy. Uważamy, że to wyróżnienie Robertowi Tamie w pełni się należało – jest docenieniem jego codziennej pracy, zaangażowania i działań na rzecz naszej szkoły oraz patriotycznego wychowania młodzieży. Dziękujemy za energię i serce wkładane w pracę z uczniami – podkreśla **Marcin Rechulicz**, dyrektor łaszczowskiego liceum.

Robert Tama otrzymał Brązowy Medal za Zasługi dla Obronności Kraju.

Szkoła w Łaszczowie słynie z kształcenia mundurowego, a uczniowie tych oddziałów stanowią około 70 proc. wszystkich wychowanków placówki. W liceum funkcjonują m.in. Oddziały Przygotowania Wojskowego, a także klasy współpracujące z Policją i Strażą Graniczną.

To właśnie Robert Tama, jak podkreśla Marcin Rechulicz – był inicjatorem tworzenia tych kierunków i dopilnowywał wszelkich formalności, aby szkoła mogła dołączyć do oficjalnych programów. We wcześniejszych latach samodzielnie organizował także obozy wojskowe dla młodzieży, poświęcając na to także swój prywatny czas.

Uczniowie pod kierunkiem Roberta Tamy reprezentują szkołę na wielu uroczystościach i konkursach. Zdobywają wysokie lokaty, m.in. regularnie zajmują pierwsze miejsca w konkursach pocztów sztandarowych.

Wizytówką liceum jest również prowadzony przez Roberta Tamę zespół musztry paradnej. Młodzi z Łaszczowa prezentują swoje umiejętności podczas wyjazdów i pokazów w całej Polsce, m.in. w **Krakowie**, **Lublinie**, **Nisku** czy **Krośnie**.

Z inicjatywy Roberta Tamy szkoła nawiązała także stałą współpracę z Orkiestrą Wojskową, która co roku w czerwcu uświetnia wydarzenia związane z Dniem Patrona Szkoły, bł. Stanisława Kostki Starowieyskiego.

To zaowocowało wyjątkowym przedsięwzięciem – odnaleziono nuty, zaaranżowano i po raz pierwszy w historii odegrano historyczny marsz generała **Stanisława Szeptyckiego**.

mm, fot. LO im. S. K. Starowieyskiego w Łaszczowie

Przywrócili koronę Matce Boskiej. Odnowiona figura cieszy mieszkańców Zwierzyńca

Figura w koronie

Towarzystwo Miłośników Zwierzyńca przeprowadziło prace przy zabytkowej figurze Matki Boskiej, stojącej na skwerku u zbiegu ulic Skwerkowej i 1 Maja. Figura została oczyszczona, otrzymała nowe ogrodzenie, a także przywrócono jej koronę.

Kamienna figura przed wojną znajdowała się na terenie Zwierzyńczyka, w sąsiedztwie budynków Zarządu Ordynacji Zamojskiej. Po wojnie została przeniesiona w obecne miejsce przez rodzinę **Moniakowskich**.

Prace prowadzone były w ramach projektu „Zwierzynieckie miejsca pamięci rozkwitną na wiosnę", dofinansowanego z programu „Działaj Lokalnie". Figurę społecznie oczyścił **Leszek Rojek**. Nowe drewniane ogrodzenie wykonał **Sławomir Makochoń**, choć nie było go w planie. Znaleziono jednak dodatkowe środki. Budowę ogrodzenia sfinansował samorząd Zwierzyńca, natomiast Towarzystwo Miłośników Zwierzyńca pokryło koszt farby.

W ramach przedsięwzięcia zaplanowano również uzupełnienie zieleni oraz montaż oświetlenia solarnego. W realizację projektu zaangażowali się mieszkańcy, społecznicy i władze miasta z burmistrz **Edytą Wolanin** na czele. **(ar)**

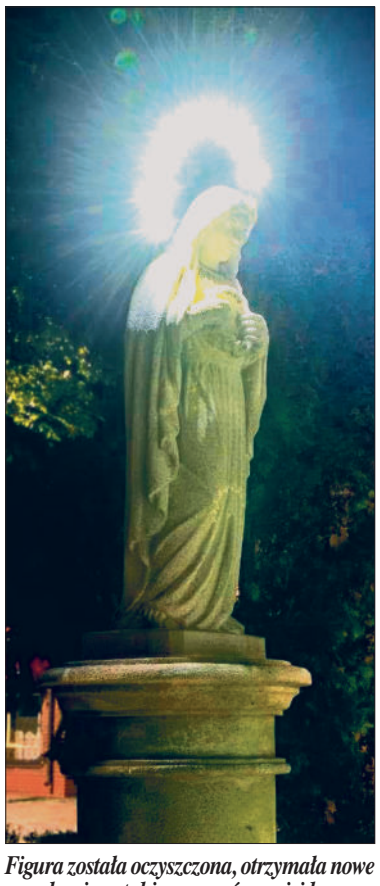

Figura została oczyszczona, otrzymała nowe ogrodzenie, a także przywrócono jej koronę.

eprasa.pl 575308b0c3

Pierwsza polska publikacja o Tybecie była dedykowana Tomaszowi Zamoyskiemu

O Tybecie po polsku

Tomasz Zamoyski. Fot. wikipedia.org

Tomasz Zamoyski II Ordynat, tak jak jego ojciec kanclerz i hetman **Jan Zamoyski** był wielokrotnie w swoim życiu adresatem dedykacji w dziełach rozmaitych, bardziej lub mniej znanych, autorów, nauczycieli akademickich, poetów, pisarzy, tłumaczy, publicystów i podróżników.

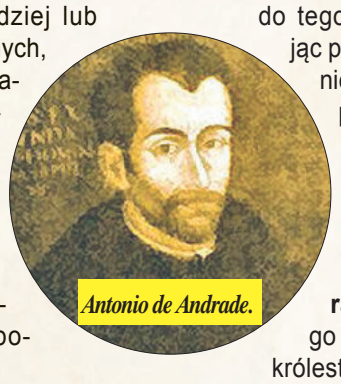

Antonio de Andrade.

W zasadniczej części były to dzieła poetyckie, teksty prawnicze i filologiczne oraz prace tłumaczone z innych języków. Wśród tak różnorodnej tematyki prac zawierających dedykacje panom Zamoyskim, znalazło się dzieło wyjątkowe w swojej treści, a mianowicie jeden z pierwszych opisów Tybetu, sporządzony przez Europejczyka.

W 1628 roku w **Krakowie** w drukarni **Franciszka Cezarego** opublikowano przekład polski dzieła portugalskiego Jezuity i misjonarza **Antonio de Andrade** (1580-1634).

Jezuici w Azji

Na przełom XVI i XVII wieku przypada okres dużej aktywności Towarzystwa Jezusowego w Azji. **Ignacy Loyola** (1491-1556) w 1540 r. powołał do życia zakon, zatwierdzony bullą papieską, a **Franciszek Ksawery** (1506-1552), kontynuator dzieła ignacjańskiego, przybył do Indii już w 1542 r. Stamtąd w 1549 roku udał się do Japonii, gdzie zetknął się z buddyzmem.

Z działalnością Franciszka Ksawerego wiąże się ugruntowanie obecności jezuitów w Indiach, z głównym ośrodkiem w **Goa**. Jezuici zostali również zaproszeni na dwór cesarza Indii Akbara (1542-1605), który był znany z tolerancji religijnej i zainteresowany stworzeniem uniwersalnej religii.

Przekonanie o obecności gdzieś na nieznanych, bezkresnych obszarach Azji gmin chrześcijan, odciętych od żywej wiary, podbudowane średniowieczną legendą o istnieniu królestwa Księdza Jana, bez wątpienia pobudzało wyobraźnię i zapał misyjny. Rezultatem tego były wyprawy celem przywrócenia do „naszej wiary" odłączonych chrześcijan.

Gdy Jezuita Portugalczyk Antonio de Andrade przybył z **Lizbony** do Goa w październiku 1600 r., z zapałem oddał się pracy misyjnej. Niebawem dotarły do niego wiadomości od kaszmirskich i ormiańskich kupców, jakoby w nieznanej krainie zwanej Tybet znajdowała się liczna gmina chrześcijan.

Ta myśl nurtowała go odtąd do tego stopnia, że nie pytając przełożonych o pozwolenie, podjął niebezpieczną, pełną trudów, wyprawę przez Himalaje. W 1624 dotarł do miasta **Caparang** (tybetański **Rtsabrang**, a na mapach określany jako **Tsaparang**), stolicy położonego w zachodnim Tybecie, królestwa Guge.

Jezuici otrzymali dekret od króla gwarantujący im wolność proklamowania wiary chrześcijańskiej, jego osobistą troskę, a także to, że król nie będzie słuchał wrogo nastawionych wobec jezuitów Maurów, tj. muzułmanów. Równocześnie został wydany również drugi dokument w języku perskim, nakazujący niesienie misjonarzom wszelkiej pomocy ze strony kupców kaszmirskich.

Po powrocie do Agry, stolicy państwa Mogołów, 8 listopada 1624 r. o. Andrade napisał do prowincjała zakonu w Indiach, **Andre Palmeiro** sprawozdanie (relację misyjną) z pierwszej podróży do Tybetu. List ten ukazał się drukiem w Lizbonie w 1626 r. i został przetłumaczony na języki europejskie, czym wywołał sensację w Europie, ponieważ dzięki niemu okazało się, że został odkryty nowy, nieznany, tajemniczy Tybet.

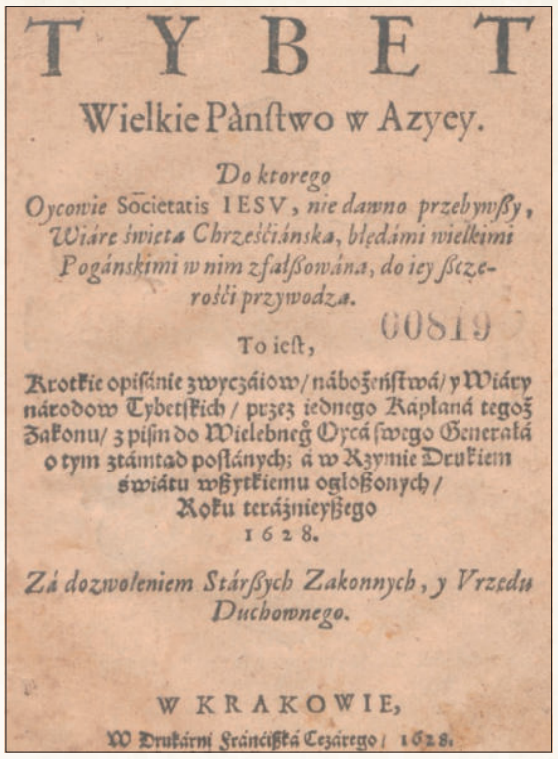

TYBET

Wielkie Pànſtwo w Azyey.

Do ktorego Oycowie Societatis IESV, nie dawno przebywſzy, Wiáre świętą Chrześćiánską, błędámi wielkimi Pogánskimi w nim zfałſzowána, do iey ſzczerośći przywodzą.

To ieſt,

Krotkie opiſánie zwyczáiow/ nábożeńſtwá/ y Wiáry národow Tybetſkich / przez iednego Kapłaná tegoż Zakonu/ z piſm do Wielebnego Oycá ſwego Generałá o tym ztámtąd poſłánych; á w Rzymie Drukiem świátu wſzytkiemu ogłoſzonych/ Roku teráźnieyſzego 1628.

Zá dozwoleniem Stárſzych Zakonnych, y Vrzędu Duchownego.

W KRAKOWIE,

W Drukárni Fráncíſzká Cezárego / 1628.

Strona tytułowa polskiego wydania.

Zgodnie z obietnicą daną królowi w Guge o. Andrade po raz drugi 17 czerwca 1625 r. wyruszył z misją z Agry do Tybetu. Tym razem w towarzystwie dwóch zakonników o. **de Sousa** i brata **Manuela Marquesa**. Po niecałych dwóch miesiącach, 28 sierpnia dotarli oni do Caparangu. Antonio de Andrade po raz drugi napisał list misyjny, znacznie obszerniejszy, opatrzony datą 15 sierpnia 1626 r., tym razem jednak do generała zakonu jezuitów o. **Mutio Vitelleschiego**.

W oryginalnej wersji portugalskiej list został wydany drukiem dopiero w 1921 r., zaś w przekładzie włoskim i francuskim w 1628 roku. Właśnie wersja włoska tego listu stała się podstawą dla pierwszego polskiego tłumaczenia tekstu opisującego Tybet i jego mieszkańców.

Polski tłumacz listu Antonio de Andrade

Autorem polskiego wydania relacji Antonio de Andrade był **Fryderyk Szembek** (1575-1644), używający także pseudonimu **Józef Pięknorzecki**, jezuita, hagiograf, tłumacz i polemista. W 1597 r. wstąpił on w **Rzymie** do zakonu jezuitów i do października 1598 r. odbywał nowicjat przy kościele św. Andrzeja na rzymskim Kwirynale, a do 1600 r. studiował w Kolegium Rzymskim teologię. Następnie w **Poznaniu** kontynuował studia teologiczne i 8 kwietnia 1601 r. przyjął święcenia kapłańskie.

Od 1602 r. pełnił przez rok obowiązki kaznodziei i prefekta szkół niższych w Poznaniu, a od 1604 r. prefekta tamtejszych szkół niższych i Sodalicji Mariańskiej. Od 1605 r. przebywał w **Lublinie**, gdzie był profesorem teologii moralnej, prefektem sodalicji starszych uczniów oraz spowiednikiem szkoły lubelskiej.

Fryderyk Szembek w 1626 r. został wicerektorem jezuickiego kolegium św. Piotra w **Krakowie**. W sierpniu 1627 r. zrezygnował jednak ze stanowiska i udał się do Prus. Od tego momentu rozpoczął też publikowanie swoich pism polemicznych i teologicznych oraz przekładów z innych języków w tym przede wszystkim z włoskiego.

Właśnie na fali tych zainteresowań w 1628 r. wydał w języku polskim w Krakowie przekład dzieła jezuity portugalskiego Antonia de Andrade „Tybet wielkie państwo w Azyjej. To jest krótkie opisanie zwyczajów, nabożeństwa i wiary narodów tybetskich". Tekst opublikowany przez Szembeka stanowi znacznie krótszą wersję oryginalnych relacji Andrade, ale odnotowuje najważniejsze informacje portugalskiego jezuity odnoszące się do jego podróży do Tybetu, przyrody, klimatu, ludzi, ich zwyczajów oraz religii tam panującej i organizacji społeczeństwa i państwa.

Tekst odnosi się także do pierwszych dysput Europejczyka – chrześcijanina z lamami, które były bardzo trudne ze względu na problem ze zrozumieniem podstawowych pojęć: teologicznych przez lamów, a buddyjskich przez misjonarza.

Jezuita początkowo myślał, że buddyzm chrześcijański to spaczona religia chrześcijańska. Dlatego ciągle pouczał, głosząc płomienne kazania, które zamiast przynosić owoc nawrócenia, okazywały się przeciwne w skutkach. Później zauważył, iż wiara Tybetańczyków nie jest tożsama z wiarą chrześcijańską w Boga jedynego i prawdziwego. Przeszkodą w zrozumieniu były także bariery kulturowe i językowe.

Dedykacja dla Tomasza Zamoyskiego

Obok treści i tematyki podjętej przez Szembeka w pracy o Tybecie, niewątpliwą ciekawostkę zamojską stanowi dedykacja tego dzieła.

Druk opublikowany w 1628 r. w krakowskiej drukarni Franciszka Cezarego, na odwrocie strony tytułowej opatrzony został herbem Zamoyskich Jelita, a na stronie drugiej umieszczona została dedykacja jezuity krakowskiego: „Jaśnie Wielmożnemu Panu P. Thomaszowi na Zamościu Zamoyskiemu Koronnemu Podkanclerzemu, Knyszyńskiemu etc. etc. Staroście Obyczajów / Cnót /Spraw / Zabaw i Urzędów Ojcowskich / Tropami / Szczęśliwie Postępującemu / Na znak radości i wesela / z szczęśliwego na Generalne Starostwo Krakowskie /Wjazdu Jego / i na Oświadczenie Uprzejmej jemu Życzliwości/ Błogosławieństwa z nieba / na Sprawowanie wszelakich Urzędów (…) X. Fryderyk Szembek Societatis IESV".

Uroczystość wjazdu do Krakowa i objęcia przez obdarzonego z woli króla Zygmunta III Wazy, urzędem starosty krakowskiego, Tomasza Zamoyskiego miała miejsce 22 listopada 1628 roku. Jak zapisał biograf Tomasza Zamoyskiego, **Stanisław Żurkowski**: „Dnia 22 listopada wjechał [Tomasz Zamoyski] na starostwo krakowskie z dobrym bardzo porządkiem. Sam jednak chorym był na podagrę i nie mógł nic stąpać swą mocą. W drodze wszystkiej na krześle noszono go, jako jedno z Kraśnika wyjechał, aż do ostatniego noclegu przed Krakowem, który miał półtorej mili pod Krakowem we wsi panien zakonnych naprzeciwko Mogiły (…). Gdy przyszło w rynek [krakowski] wjeżdżać, wysiadł pan Zamoyski z karety, kazał się wieść do kościoła farnego Najświętszej Panny Maryi. Tam panu Bogu oddawszy cześć (…) po modlitwie z podziwieniem wszystkich obecnych i przyjaciół i sług, sam o swej mocy wstał z ziemi chodzić począł i bez holów żadnych wsiadł na koń. A po tym zjechawszy na zamek, u grobu św. Stanisława pony Bogu dzięki oddawał".

Tak wyjątkowy przypadek ozdrowienia ważnej osobistości królestwa jaką był Tomasz Zamoyski, podczas znaczącej dla Krakowa i całego kraju uroczystości mógł skłonić Fryderyka Szembeka do dedykowania właśnie nominowanemu staroście krakowskiemu, tak unikalnego dzieła.

Fryderyk Szembek nie był związany ani z **Zamościem**, ani z Zamoyskimi żadnymi więzami. Kontynuując zainteresowania Azją w 1629 roku wydał jeszcze przekład pracy jezuity włoskiego **Juliano Baldinottiego** „Tunquim królestwo możne w Azyjej".

Oprac. Jacek Feduszka

na podst. S. Żurkowski, Żywot Tomasza Zamojskiego Kanclerza W. Kor., Lwów 1860; Antonio de Andrade SJ, Niedawne odkrycie Wielkiego Kataju albo państw Tybetu, tłum. Marek Mejor, Kraków 2004; J. Konior SJ, Jezuita Antonio de Andrade odkrywca Tybetu, www. ampolska.co/Artykuły; L. Grzebień, Szembek Fryderyk (1575-1644), PSB, t. 48, (2012-2013), s. 54-58; Tybet i Tunquim w pismach Fryderyka Szembeka, oprac. R. Czekalski, A. Kuczkiewicz-Fraś, Kraków 2015; K. Ożóg, Szmbekowie 3/13, w: www.karmel.pl/Szembekowie-03/.

eprasa.pl 575308b0c3

Na rynku pojawiła się nowa, wyższa dawka leku Wegovy

Ile kosztuje walka z otyłością?

Do polskich aptek trafił lek Wegovy w nowej, wyższej dawce: 7,2 mg. Jest to preparat wydawany na receptę, zawierający semaglutyd – substancję naśladującą działanie hormonu GLP-1, który wpływa na odczuwanie głodu i sytości, ułatwiając pacjentom kontrolę masy ciała.

Dotychczas na naszym rynku najwyższą dostępną dawką w jednym wstrzykiwaczu było 2,4 mg tygodniowo. Nowy wariant leku pozwala na podanie w jednym wstrzyknięciu trzy razy tyle substancji czynnej.

Więcej semaglutydu, większa skuteczność

Skuteczność nowej, wyższej dawki potwierdzono w badaniu STEP UP, przeprowadzanym na grupie 1407 dorosłych pacjentów z otyłością, u których nie zdiagnozowano cukrzycy.

Po 72 tygodniach stosowania 7,2 mg semaglutydu stracili średnio 18,7 proc. początkowej masy ciała. Dla porównania przy dawce 2,4 mg spadek wagi wyniósł 15,6 proc., a w grupie placebo 3,9 proc. W analizie uwzględniającej osoby, które ściśle przestrzegały schematu leczenia, redukcja masy ciała sięgnęła 20,7 proc., a co trzeci pacjent schudł o co najmniej jedną czwartą swojej początkowej wagi.

Nowa dawka jednak nie jest dla wszystkich: przeznaczona jest dla dorosłych, których BMI na początku terapii wynosiło co najmniej 30. Można ją wprowadzić dopiero po minimum 4 tygodniach stosowania dawki 2,4 mg, a o ewentualnym zwiększeniu dawki decyduje lekarz.

Przyjmowanie większej ilości semaglutydu wiąże się jednak z wyższym ryzykiem wystąpienia objawów niepożądanych. Najczęstsze są dolegliwości żołądkowo-jelitowe – występują u 70,8 proc. pacjentów stosujących dawkę 7,2 mg, w porównaniu do 61,2 proc. przy dawce 2,4 mg. Częściej obserwowano również wypadanie włosów oraz zaburzenia czucia, takie jak mrowienie czy nadwrażliwość skóry.

Fot. pixabay.com

W Polsce terapia otyłości preparatem Wegovy nie jest refundowana, pacjenci pokrywają pełen koszt jego zakupu.

Ile to kosztuje?

W Polsce terapia otyłości preparatem Wegovy nie jest refundowana, pacjenci pokrywają pełen koszt jego zakupu. Cena nowej dawki 7,2 mg waha się od około 1469 zł do ponad 2600 zł za opakowanie, wystarczające na cztery wstrzyknięcia (robi się je raz w tygodniu). Wariant 0,25 mg kosztuje ok. 550 zł, 0,5 mg oraz 1 mg – ok. 600 zł, 1,7 mg ok. 780 zł, 2,4 mg – 890 zł.

Na rynku dostępny jest również inny lek, zawierający semaglutyd: Ozempic, który występuje w dawkach 0,25 mg, 0,5 mg, 1 mg oraz 2 mg. Każdy wstrzykiwacz zawiera 4 dawki podawane raz w tygodniu. Jego bazowa cena przy stuprocentowej odpłatności wynosi około 404 zł za opakowanie.

W przypadku refundacji z 30-procentową odpłatnością, przysługującej m.in. pacjentom z cukrzycą typu 2 (ale przy spełnieniu szeregu innych warunków), cena spada do przedziału od około 125 zł. Seniorzy w wieku 65 lat i powyżej, po spełnieniu kryteriów refundacyjnych, mogą otrzymać ten preparat bezpłatnie.

Osoby, które semaglutydem leczą otyłość – lek mogą kupić tylko na receptę. Lek jednak dla nich nie jest refundowany.

az

Rośnie liczba zwolnień lekarskich z powodu zaburzeń psychicznych i zaburzeń zachowania

Chorujemy na depresję

Niemal 58 tys. zwolnień lekarskich i 1 mln 140 tys. dni nieobecności w pracy – taki był w ubiegłym roku bilans zaburzeń psychicznych i zaburzeń zachowania w województwie lubelskim.

Jak informuje lubelski oddział ZUS, w porównaniu z 2022 rokiem czas absencji związanej z tymi schorzeniami wzrósł o blisko połowę. Najczęstszą przyczyną była depresja.

W 2022 roku lekarze wystawili mieszkańcom województwa lubelskiego prawie 41 tys. zwolnień z powodu zaburzeń psychicznych i zaburzeń zachowania. Obejmowały one łącznie około 765 tys. dni. W kolejnych latach liczba zwolnień i długość nieobecności w pracy rosły. Podobną tendencję ZUS odnotował w całym kraju.

– O psychikę trzeba dbać tak samo, jak o serce czy płuca. Dane Zakładu Ubezpieczeń Społecznych pokazują, że problemy ze zdrowiem psychicznym coraz bardziej doskwierają Polakom, ale też częściej idziemy z nimi do specjalisty – mówi **Małgorzata Korba**, rzecznik ZUS w województwie lubelskim.

W regionie najwięcej dni absencji w tej grupie schorzeń wiązało się z depresją. Epizody depresyjne i nawracające zaburzenia depresyjne były w ubiegłym roku przyczyną 400 tys. dni nieobecności w pracy. Reakcje na ciężki stres i zaburzenia adaptacyjne odpowiadały za prawie 381 tys. dni, a inne zaburzenia lękowe – za ponad 175 tys. dni.

ZUS odnosi się również do pojawiających się zarzutów, że zwolnienia psychiatryczne częściej niż inne są wystawiane bez podstaw medycznych. W ostatnich latach lekarze orzecznicy kwestionowali od 3,4 do 6 proc. kontrolowanych zaświadczeń dotyczących schorzeń psychicznych. W przypadku wszystkich skontrolowanych zwolnień odsetek ten wynosił od 2,5 do 4,1 proc.

Fot. pixabay.com

Epizody depresyjne i nawracające zaburzenia depresyjne były w ubiegłym roku przyczyną 400 tys. dni nieobecności w pracy.

– Dane ZUS z kontroli zwolnień pokazują jednak, że są to rzadkie sytuacje – wskazuje Małgorzata Korba.

Zakład przypomina też o bezpłatnej rehabilitacji leczniczej dla osób ze schorzeniami psychosomatycznymi. Program może pomóc osobom z zaburzeniami nastroju, lękowymi, psychosomatycznymi i behawioralnymi.

(ar)

Na nowym oddziale położniczym w tomaszowskim szpitalu rodzą się już pierwsze maluszki

Pierwszy był Nikoś

W tomaszowskim szpitalu ruszyły już nowy Oddział Ginekologiczno-Położniczy wraz z Oddziałem Noworodkowym. Ich utworzenie stało się możliwe dzięki realizacji wartej 112 mln zł inwestycji – a konkretnie – budowie nowoczesnego, 5-kondygnacyjnego budynku Centralnego Bloku Operacyjnego.

Położnictwo ulokowano właśnie w nowo wybudowanym budynku. Oddział Neonatologiczny z kolei znalazł miejsce w zaadaptowanych pomieszczeniach, w których dawniej mieściła się chirurgia – tuż obok szpitalnej kaplicy.

Fot. pixabay.com

Pierwszy poród na nowym Oddziale odbył się 7 września rano.

Mamy mają do dyspozycji duże, wygodne pokoje – każdy z łazienką. A trakt porodowy urządzono tak, aby spełniał najnowsze wytyczne i standardy medycyny okołoporodowej. Pierwszy poród odbył się tu 7 września rano, gdy na świat przyszedł mały Nikoś.

Przyszłe mamy mają w tomaszowskim szpitalu możliwość wyboru sposobu porodu. Mogą np. zdecydować się na poród rodzinny. Mogą też urodzić w wodzie – co w Polsce jest nadal rzadkością, jeśli chodzi o publiczną ochronę zdrowia. Tak właśnie niedawno urodził się mały Boluś – mama urodziła go w specjalnej wannie, wypełnionej wodą.

Taki poród, zdaniem ekspertów – nie tylko łagodzi ból, ale też dobrze wpływa na maluszka, bo jest dla niego mniej stresujący.

mm

Nadaj ogłoszenie drobne przez Internet: www.tygodnikzamojski.pl
oraz w naszych biurach
ZAMOŚĆ ul. Pereca 1, tel. 84 638 55 09, e-mail: tzm@za.onet.pl, **BIŁGORAJ** ul. Bankowa 4a, tel. 84 688 02 39 (sklep „Forset")
HRUBIESZÓW ul. Rynek 24, tel. 84 696 23 30, **TOMASZÓW LUB** ul. Rynek 10, tel. 84 664 10 72

eprasa.pl 575308b0c3

OGŁOSZENIE O OTWARCIU LIKWIDACJI STOWARZYSZENIA

Likwidatorzy Stowarzyszenia Osób ze Stwardnieniem Rozsianym w Zamościu w likwidacji, z siedzibą pod adresem: Siedliska 130, 22-400 Zamość, wpisanego do Krajowego Rejestru Sądowego pod numerem **KRS 0000070913**, zawiadamiają, że na podstawie **uchwały nr 1/2026 Nadzwyczajnego Walnego Zebrania Członków Stowarzyszenia z dnia 1 października 2026 r.** postanowiono o rozwiązaniu Stowarzyszenia i otwarciu jego likwidacji.

Wzywa się wierzycieli Stowarzyszenia do zgłaszania wierzytelności w terminie **14 dni od dnia publikacji niniejszego ogłoszenia**, na adres: **Stowarzyszenie Osób ze Stwardnieniem Rozsianym w Zamościu w likwidacji, Siedliska 130, 22-400 Zamość**.

Zgłoszenie powinno zawierać dane wierzyciela, wysokość i podstawę wierzytelności oraz dokumenty potwierdzające jej istnienie.

Likwidatorzy: Krystyna Budzyńska i Maria Jochaniuk

WÓJT GMINY BEŁŻEC

informuje, że na tablicy ogłoszeń Urzędu Gminy Bełżec, ul. Lwowska 5 oraz stronie internetowej **www.belzec.pl** i **www.ugbelzec.bip.lubelskie.pl**, umieszczono ogłoszenie o zbyciu w trybie pierwszego ustnego przetargu nieograniczonego nieruchomości gruntowych stanowiących własność Gminy Bełżec zgodnie z księgami wieczystymi ZA1T/00049752/3, ZA1T/00052412/2, ZA1T/00051104/3 położonych w Bełżcu, oznaczonych nr ewidencyjnym gruntu 1752/3 o powierzchni 0,0967 ha oraz 3676 o powierzchni 0,1098 ha oraz 629/6 o powierzchni 0,0517 ha.

Przeznaczenie nieruchomości w miejscowym planie zagospodarowania przestrzennego Gminy Bełżec: działka 1752/3 zabudowa zagrodowa, oznaczona symbolem MR; działka 3676 zabudowa mieszkaniowa, jednorodzinna z możliwością wprowadzenia usług nieuciążliwych, oznaczona symbolem 4.MN; działka 629/6 częściowo teren rolniczej przestrzeni produkcyjnej, oznaczony symbolem RZ oraz częściowo zabudowa zagrodowa, oznaczona symbolem MR. Cena wywoławcza działka nr 1752/3: 80 724,90 zł – wysokość wadium: 10 000,00 zł. Cena wywoławcza działka nr 3676: 91 660,83 zł – wysokość wadium: 10 000,00 zł. Cena wywoławcza działka nr 629: 11 841, 21 zł – wysokość wadium: 2 000,00 zł. Wadium płatne do dnia 19.11.2026 r.

Przetarg odbędzie się w Urzędzie Gminy Bełżec, ul. Lwowska 5, sala nr 2, dnia 23 listopada 2026 r. w następującej kolejności: - nieruchomość gruntowa oznaczona nr ewidencyjnym 1752/3 godzina 10.00; - nieruchomość gruntowa oznaczona nr ewidencyjnym 3676 godzina 11.00; - nieruchomość gruntowa oznaczona nr ewidencyjnym 629/6 godzina 12.00.

Dodatkowe informacje na temat zbycia ww. nieruchomości gruntowych można uzyskać w Urzędzie Gminy Bełżec pokój nr 12 w godzinach urzędowania lub telefonicznie pod nr tel. 84 66 52 445 wew. 15.

ZAWIADOMIENIE

Prezydent Miasta Zamość podaje do publicznej wiadomości, że w dniu **14 października 2026 r.** został wywieszony na tablicy ogłoszeń Urzędu Miasta Zamość, a także umieszczony na stronie internetowej **www.umzamosc.bip.lubelskie.pl**, na okres 21 dni, wykaz nieruchomości gruntowej, składającej się z działek: 1, o pow. 82 m^2, 304/9, o pow. 4274 m^2, 304/12, o pow. 83 m^2 i 304/14, o pow. 859 m^2, wszystkie w ark. mapy ew. 21, położonej w Zamościu przy ul. Legionów, przeznaczonej do sprzedaży, w trybie przetargu ustnego nieograniczonego.

Wzywa się osoby będące poprzednim właścicielem ww. nieruchomości lub ich spadkobierców do złożenia, w terminie 6 tygodni, licząc od dnia wywieszenia wykazu, wniosków o nabycie nieruchomości w trybie bezprzetargowym.

Nadaj ogłoszenie drobne przez Internet: www.tygodnikzamojski.pl
oraz w naszych biurach

ZAMOŚĆ ul. Pereca 1, tel. 84 638 55 09, 84 638 54 79, e-mail: tzm@za.onet.pl,
BIŁGORAJ ul. Bankowa 4a, tel. 84 688 02 39 (sklep „Forset"),
HRUBIESZÓW ul. Rynek 24, tel. 84 696 23 30, **TOMASZÓW LUB** ul. Rynek 10, tel. 84 664 10 72

OGŁOSZENIE

Wójt Gminy Dołhobyczów informuje, że w dniu 16.10.2026 roku na tablicy ogłoszeń w Urzędzie Gminy Dołhobyczów i stronach internetowych urzędu został wywieszony wykaz nieruchomości przeznaczonych do dzierżawy w miejscowościach: **Chłopiatyn**, **Dołhobyczów**, **Gołębie**, **Horodyszcze**, **Kościaszyn**, **Oszczów**, **Sulimów**, **Uśmierz**, **Wólka Poturzyńska** i najmu w miejscowości Dołhobyczów.

NA SPRZEDAŻ! POWIERZCHNIE BIUROWE

ŚWIETNA INWESTYCJA
Zamość, ul. Pereca 1

eprasa.pl 575308b0c3

TYLKO 5 zł dodatkowo za zdjęcie

SPRZEDAM DOM, DZIAŁKA 30 A, KALINOWICE, PILNE! TEL. 84 000 00 00

OGŁOSZENIA DROBNE ZE ZDJĘCIEM

SPRZEDAM PORCHE BOXTER, 2012 ROK, BEZWYPADKOWY, TANIO, TEL. 84 000 00 00

TYLKO 5 zł dodatkowo za zdjęcie

02850J0

AgriProduct
Szybkie terminy płatności!
skup fasoli
z przebieraniem na sortowniku optycznym
Żaneta Górnik
Łykoszyn 33 A
782-071-417
Nie pobieramy opłaty za przebieranie przy sprzedaży!

DANPOL PALIWA
06318G8
ON olej napędowy
olej opałowy OO
DOWÓZ DO KLIENTA
Biłgoraj, tel. 535-22-55-22

BeanPol
SKUP FASOLI
HOSTYNNE KOLONIA 693 458 129
Nabróż 600 295 537 Posadów 793 813 794
Ulhówek 694 894 234 Kryszyn 535 323 084
SKUP GROCHU
HOSTYNNE KOLONIA
693 458 129
tel. 693 458 129 HOSTYNNE KOL. WWW.BEANPOL.PL

kusz24.pl
ZBIORNIKI NA WODĘ DESZCZOWĄ
MIKRORETENCJA 2026
DOTACJA DO 8000 ZŁ!
783 758 265 | kusz24.pl | Biłgoraj | ul.Krzeszowska 72

UWAGA ROLNICY
Skup Fasoli
Sprzedaż pelletu
WSZYSTKIE ODMIANY, TAKŻE NIEPRZEBIERANEJ
Najlepsze ceny
Usługi suszenia i przebierania fasoli
Modryniec 6, 22-530 Mircze
AGNES-MAR Tel. 605-091-142, 601-665-512, 697-246-781

SPRZEDAŻ

DREWNO OPAŁOWE KOMINKOWE WSZYSTKIE GATUNKI BUK, GRAB, DĄB, JAWOR I INNE KONKURENCYJNE CENY! ! ! DOWOZ DO 20 KM GRATIS TEL. 790 375 476

DREWNO OPAŁOWE TARTAK. TEL. 501-733-990

SPRZEDAM DRZEWO OPAŁOWE. TEL. 722-105-194, 663-686-713

SPRZEDAM SADZONKI MALIN I TRUSKAWEK. TEL. 698-922-417

TUJE. SZMARAGDY, ŚWIERKI SREBRNE W DONICZKACH. 15 ZŁ TEL. 514-060-616.

POLSKI ŚLĄSKI WĘGIEL - WĘGIEL GROSZEK POLSKI GROSZEK WORKOWANY O UZIARNIENIU 5-25 MM I WARTOŚCI OPAŁOWEJ 26-28 MJ/KG. JEDNA PALETA TO 40 WORKÓW PO 25 KG - ŁĄCZNIE 1000 KG. CENA PROMOCYJNA: 1799 ZŁ ZA PALETĘ. WSZYSTKIE DOSTĘPNE PRODUKTY SKŁADOWANE SĄ POD ZADASZENIEM I ZACHOWUJĄ SWOJE WŁAŚCIWOŚCI. TEL. 606-166-938

DREWNO OPAŁOWE GRAB, SUCHE DWULETNIE PORĄBANE, BRUSY DĘBOWE 10 CM, GMINA TELATYN TEL. 515-163-014

SPRZEDAM PŁYTY DROGOWE TECHNICZNE 150X100X18, PODWÓJNIE ZBROJONE, 400ZŁ/SZT. TEL. 691-659-573

ZIEMNIAKI Z DOSTAWĄ DO DOMU. TRANSPORT GRATIS. TEL. 735-449-249

KUPNO

KUPIĘ ORZECHY ODBIÓR OD KLIENTA, TEL. 512-686-321

KUPIĘ ORZECHY JACEK, TEL. 607-421-386

KUPIĘ ORZECHY WŁOSKIE W CENIE KONKURENCYJNEJ, TEL. 665-277-840

PSZENICA, JĘCZMIEŃ, ŻYTO PSZENŻYTO. „WITRON" UDRYCZE TEL. 84-621-29-18, ŁABUNIE TEL. 84-611-30-35

SKUP ORZECHÓW DOJAZD DO KLIENTA, TEL. 667-019-250

NIERUCHOMOŚCI

DOM 120 MKW. POWIERZCHNI UZYTKOWEJ + PIWNICA POD CAŁYM DOMEM + STRYCH. TOMASZOW LUBELSKI - BLISKO CENTRUM. TEL. 538-691-242

SPRZEDAM DZIAŁKĘ 12 A W MIEJSCOWOŚCI SITANIEC WOLICA Z WARUNKAMI ZABUDOWY. TEL. 791-336-721

SPRZEDAM DZIAŁKĘ BUDOWLANĄ W CZOŁKACH NA WZGÓRZU PRZY LESIE. NR. 28/2 O POW. 0,5643 HA TEL. 511-448-511

SPRZEDAM DZIAŁKI PNIÓWEK I ZWÓDNE. TEL. 505-603-848

SPRZEDAM DZIAŁKI ROLNE KLASY II I III O POWIERZCHNI 7,48 HA. ZABUDOWANIA: BUDYNEK MIESZKALNY DREWNIANY, OBORA MUROWANA, STODOŁA DREWNIANA. GOSPODARSTWO ZNAJDUJE SIĘ W MIEJSCOWOŚCI MAJDAN-SIELEC, GM. KRYNICE, POW. TOMASZÓW LUBELSKI. CENA 590000 ZŁ DO NEGOCJACJI. TELEFON KONTAKTOWY 601-451-679

SPRZEDAM DWIE DZIAŁKI PO 20 A W WITKOWIE GMINA DOŁHOBYCZÓW PRZY DROGACH NR 844 I NR 858 Z WARUNKAMI ZABUDOWY. TEL. 791-336-721

KUPIĘ MIESZKANIE W ZAMOŚCIU. MOŻE BYĆ DO REMONTU. TEL. 579-252-770

DOM 100 M2 POWIERZCHNI UŻYTKOWEJ Z TARASEM, PODPIWNICZENIE POD CAŁYM BUDYNKIEM Z OSOBNYM WEJŚCIEM, STRYCH, GARAŻ BLASZAK. ATRAKCYJNA LOKALIZACJA, DOJAZD OD DWÓCH ULIC, MEDIA WSZYSTKIE. DZIAŁKA 45 ARÓW W ŁASZCZOWIE Z MOŻLIWOŚCIĄ PODZIAŁU I BUDOWY. TEL. 510-844-776

KUPIĘ MIESZKANIE DO 50 MKW. TEL. 514-105-292

MOTORYZACYJNE

KUPIĘ STARE MOTOCYKLE SAMOCHODY TEL. 695-936-224

STACJA DEMONTAŻU POJAZDÓW ŁABUNIE, UL. LIPOWA 9. SKUP SAMOCHODÓW. ZAŚWIADCZENIE DO WYREJESTROWANIA OD RĘKI. HOLOWANIE GRATIS. TEL. 664-495-731

SKUP TOYOTY I MERCEDESA. KAŻDY STAN. W CAŁOŚCI BĄDŹ NA CZĘŚCI. TEL. 577-611-082. ZAPRASZAM

SPRZEDAM MOTOCYKL AWO SIMSON SPORT ZAREJESTROWANY + DWIE WSK 125 CM3, CAŁOŚĆ 31 000 ZŁ TEL. 691-659-573

ZŁOM I SAMOCHODY. ZAŚWIADCZENIA DO WYREJESTROWANIA. ODBIÓR Z DOMU. TEL. 880-159-886, 667-346-914

DACIA DUSTER 4X4, 2021 R., 33 TYS. PRZEBIEGU, TEL. 506-163-952

JESTEM PASJONATEM. KUPIĘ POLSKI FIAT 126P, 125P, POLONEZ, ŻUK, SYRENA I INNE. A TAKŻE STARE MOTOCYKLE. TRAFI W DOBRE RĘCE. TEL. 782-123-095 POZDRAWIAM KAMIL

SPRZEDAM GOLFA 5, TEL. 793-497-074

PRACA

DO REMONTU Z MIESZKANIEM. TEL. 571-531-402

ZATRUDNIĘ MĘŻCZYZNĘ DO GOSPODARSTWA Z ZAKWATEROWANIEM. TEL. 505-113-925

TOWARZYSKIE

OLA WIECZOREM TEL. 513-256-765

ART. ROLNICZE

ZAKUPIĘ CIĄGNIKI I PRZYCZEPY REJESTROWANE BĄDŹ NIE. TEL. 669-681-711

KUPIĘ ZBIORNIK NA WODĘ 1000 LITRÓW NOWY OKRATOWANY TEL. 667-885-611

SPRZEDAM WYSŁODKI BALOTY ORAZ KUKURYDZA BALOTY, POSIADAM TRANSPORT. TEL. 722-289-263

KUPIĘ ORZECHY CAŁE I ŁUSKANE ODBIÓR Z DOMU KLIENTA TEL. 510-304-822

PRZEBIERANIE OPTYCZNE FASOLI, SKUP FASOLI. AGROSORT. HONIATYCZKI 68, MARIUSZ KOZYRA. TEL. 600-156-692

SPRZEDAM SIEWNIK AMAZONE D7 SUPER S 2,5 M SZEROKI TEL. 785-526-124

CIĄGNIK ROLNICZY FARMTRAC 80 4WD Z PRZEDNIM TUZ-EM ROK 2003 PIERWSZY WŁAŚCICIEL SPRAWNY PRZEGLĄD DO 06.2027 UBEZPIECZONY 1420 MTG GARAŻOWANY. POLECAM OPRYSKIWACZ ZAWIESZANY PILMET 412 LM 12 M SZEROKOŚCI SPRAWNY GARAŻOWANY STEROWANIE POZIOMEM BELKI HYDRAULICZNE KOŃCÓWKI 4-STRUMIENIOWE. TEL. 698-596-114

SPRZEDAM NARZĘDZIA UŻYWANE (LIKWIDACJA GOSPODARSTWA): SIEWNIK ZBOŻOWY CIĄGNIKOWY SZER. 23 LEI, SZER. ROBOCZA 2,5 M Z ORYGINALNĄ WIEŻYCZKĄ FABRYCZNĄ - PRODUCENT „MEPROZET"; PŁUG 3-SKIBOWY - GRUDZIĄDZKI DO GŁĘBOKIEJ ORKI; OPRYSKIWACZ - 400 L, LANCE SZER. 10 M; 3-RZĘDOWY OBSYPNIK (PIELACZ) DO ZIEMNIAKÓW. WIĘCEJ INFORMACJI UDZIELĘ TELEFONICZNIE KOM. 505-338-130

SPRZEDAM SIEWNIK POZNANIAK, PROSIĘTA, TEL. 535-797-605

SPRZEDAM URSUS C360, PRZYCZEPA 4,5 T, WYWROTKA TYP-D-47 TEL. 735-449-249

STALOVY– NOWE MASZYNY ROLNICZE. AGREGATY, TALERZÓWKI, WAŁY, MASZYNY BEZORKOWE I INNE. PRZYGOTOWUJEMY OFERTY POD DOTACJE I NABORY ARIMR. POMOC W DOBORZE SPRZĘTU I TRANSPORCIE. TEL. 531-30-20-10, STALOVY.PL. ATRAKCYJNE CENY, SZYBKIE WYCENY, TRANSPORT DO GOSPODARSTWA, FACHOWE DORADZTWO. BARCHACZÓW 40

KUPIĘ CIĄGNIK ROLNICZY URSUS C-330 C-360 C-360 3P C-385 TEL. 666-941-477

KUPIĘ CIĄGNIK, KAŻDY STAN TEL. 669-077-970

BRONY-5 CIĘŻKIE HYDRAULICZNE SKŁADANE, ROZRZUTNIK OBORNIKA JEDNOOSIOWY TEL. 789-571-296

PRZYCZEPY AGREGAT ŚCIERNISKOWY TEL. 601-826-604

KOMBAJN BIZON Z056 Z ROZDRABNIACZEM ROK 1997 PIERWSZY WŁAŚCICIEL GARAŻOWANY SPRAWNY DOINWESTOWANY. POLECAM AGREGAT UPRAWOWY Z HYDROPAKIEM UNIA ARES 2,5 M SZEROKOŚCI SPRAWNY NIE POGIĘTY GARAŻOWANY 2 WAŁKI NA PŁASKOWNIKACH, 3 RZĘDY ŁAPEK (26 ŁAPEK), WAŁ RUROWY. POLECAM, TEL. 698-596-114

KUPIĘ ROZSIEWACZ WAPNA RCW5 MOŻE BYĆ DO REMONTU TEL. 503-922-313

KUPIĘ FABRYCZNY SIEWNIK 17 LEJI ORAZ 23 LEJE Z ORYGINALNĄ WIEŻYCZKĄ FABRYCZNĄ TEL. 691-055-485

SPRZEDAM 2 HA ZIEMI ORNEJ KLASA II, DZIAŁKA RÓWNA W KWADRACIE. STABRÓW NA REFORMIE. SPRZEDAM TEŻ 1 HA ŁĄKI W JAROSŁAWCU W TRZECH KAWAŁKACH, MOŻLIWA SPRZEDAŻ KAŻDEGO KAWAŁKA ODDZIELNIE. TEL. 532-173-109

WYDIERŻAWIE GRUNTY ROLNE KLASY I-V DO PRODUKCJI ROLNEJ. NA TERENIE WOJEWÓDZTWA LUBELSKIEGO, PODKARPACKIEGO I ŚWIĘTOKRZYSKIEGO. MINIMALNA POWIERZCHNIA 5 HA. TEL. 607-991-991

KUPIĘ ORZECHY WŁOSKIE. TEL. 505-545-928

SADZONKA MALIN JESIENNYCH POLESIE ZDROWE SADZONKI Z DOBRZE ROZBUDOWANYM SYSTEMEM KORZENIOWY PLANTACJA Z NAWADNIANIEM WOLNA OD CHORÓB. TEL. 605-495-925

SPRZEDAM DREWNO OPAŁOWE, BUKOWE, SUCHE I GAŁĘZIE BUKOWE Z DOSTAWĄ DO KLIENTA. TEL. 692-883-062

SŁOMA, SIANO, SIANOKISZONKA, KLATKA DO PRZEWOZU BYDŁA, CHWYTAK BELI. TEL. 669-380-417

VITALPOL - SKUP, SORTOWANIE FASOLI. TEL. 500-464-029

ZIEMNIAKI Z DOSTAWĄ DO DOMU. TRANSPORT GRATIS. TEL. 735-449-249

SKUP FASOLI
MODRYŃ 81
512 457 608
500 122 894
– PRZEBIERANIE
– SORTOWANIE
URSZULA ŁUKASZCZYK
01729K0

SKUP FASOLI
LUCJAN HOJDA – WOLICA K. HRUBIESZOWA
NEGOCJACJA CENY
KRÓTKIE TERMINY PŁATNOŚCI
604 125 143
05051G5

eprasa.pl 575308b0c3

SKUP FASOLI
najwyższe ceny!
AGROTIX
✓ fasola bezpośrednio z pola
✓ skup mokrej fasoli
✓ usługowe przebieranie fasoli
✓ suszenie fasoli
22-652 Telatyn
Łykoszyn 70
508 773 836
02091JO

KUPIĘ DZIAŁKĘ, DOM, MIESZKANIE, HALE
ZAMOŚĆ i okolica do 20 km. tel. 576-181-777

SKUP FASOLI
Przebieranie sortownikiem optycznym
Przelew w dniu odbioru!
FHU Jarosław Kozar – MIRCZE
Tel. 503 142 481
01744LO

SKUP ORZECHÓW WŁOSKICH
CAŁE ORZECHY ORZECHY WYŁUSKANE
510 399 131
504 031 981
Tadex-Pol
Tadeusz Nowaczewski
BIAŁOPOLE - BUŚNO 86A

P.P.H.U „FASOLEX"®
Sahryń 63
Nasz punkt skupu Kopyłów – tel. 691 697 420
Bezpłatne czyszczenie i sortowanie optyczne
Skup każdego rodzaju fasoli i grochu polnego
Odbiór również od rolnika
Tel: 84-611-62-94, 601-708-911 Email: biuro@fasolex.pl
01848JO

SKUP FASOLI
CZYSZCZENIE PRZEBIERANIE
WYDAJNOŚĆ DO 6 TON / H
GOZDÓW 183 a,
22-550 Werbkowice (dawny POM)
tel. 515 860 760, 886 404 066

USŁUGI

DOCIEPLENIA BUDYNKÓW. TANIO. TEL. 515-655-085

BUDOWA DOMKÓW 35 MKW. TEL. 601-684-254

WYMIANA PODWALIN TEL. 601-684-254

USŁUGI KOMINIARSKIE TEL. 502-665-656

SZALOWANIE, DOCIEPLANIE DOMÓW DREWNIANYCH, TEL. 601-684-254

GŁADŹ MALOWANIE PANELE KARTON GIPS GLAZURA TERAKOTA KOMPLEKSOWA ZABUDOWA PODDASZY ŁAZIENKI TEL. 669-418-585

CYKLINOWANIE BEZPYŁOWE, MONTAŻ PODŁÓG, RENOWACJA I MONTAŻ SCHODÓW. TEL. 534-136-968

HYDRAULIKA, INSTALACJE, GAZ. TEL. 505-131-360

POSADZKI, WYLEWKI MIKSOKRETEM, TANIO, USŁUGI KOPARKO-ŁADOWARKĄ, BUDOWA DOMÓW POD KLUCZ. USŁUGI DŹWIGOWE. TEL. 668-689-844

STUDNIE GŁĘBINOWE W 1 DZIEŃ TEL. 795-084-084

USŁUGOWE TŁOCZENIE NATURALNYCH SOKÓW. W SPRZEDAŻY POSIADAMY SOKI O RÓŻNYCH SMAKACH. ŁUKASZ KACZOROWSKI UL. PARKOWA 14, ŁABUNIE. TEL. 500-770-275

KOSZENIE KUKURYDZY GMINA ZAMOŚĆ I OKOLICE TEL. 505-603-848

OFERUJĘ CIĘCIE DRZEW OWOCOWYCH, RÓŻNEGO TYPU, RÓWNIEŻ ODMŁADZANIE TYCH STARYCH. SADZENIE I PRZESADZANIE DRZEWEK OWOCOWYCH, ŚCINANIE DRZEW, CIĘCIE DREWNA NA OPAŁ, RĄBANIE I WIELE INNYCH. TEL. 798-256-125

USŁUGOWE BELOWANIE WYSŁODKI U KLIENTA TEL. 722-289-263 BAJ MICHAŁ.

USŁUGI OGRODNICZE. PORZĄDKOWANIE TERENÓW ZEWNĘTRZNYCH. WYCINKA, PODCINKA DRZEW. TEL. 785-231-548

DOCIEPLENIA, MALOWANIE ELEWACJI, KOMPLEKSOWE REMONTY I WYKOŃCZENIA DOMÓW, MIESZKAŃ, ZABUDOWA PODDASZY, SUFITY PODWIESZANE, ŚCIANKI DZIAŁOWE, MONTAŻ DRZWI, UKŁADANIE PŁYTEK PANELI. TEL. 506-859-710

KOLEKTORY SŁONECZNE, MONTAŻ, SERWIS, NAPRAWA. TEL. 604-395-576, 668-417-935

KOMINKI. 600-498-445

KRYCIE DACHÓW, CIESIELSTWO, DEKARSTWO, OGRODZENIA, PŁOTY, KRYCIE DACHÓW PAPĄ TERMOZGRZEWALNĄ. TEL. 514-286-692

MALOWANIE I MYCIE ELEWACJI. TEL. 571-275-433

MALOWANIE, GLAZURA, PANELE ITP. TEL. 605-180- 045

MYCIE KOSTKI BRUKOWEJ, ELEWACJI, DACHÓW. TEL. 571-275-433

PŁYTKI GLAZURA-TERAKOTA, GŁADZ GIPSOWA,MALOWANIE,PŁYTY K-G,PANELE PODŁOGOWE,DOCIEPLENIA PODDASZY ITP. TEL 601-197-414

PRZYDOMOWE OCZYSZCZALNIE, PROJEKTOWANIE, MONTAŻ. TEL. 793-911-200

POSADZKI, WYLEWKI MIKSOKRETEM, TANIO, USŁUGI KOPARKO-ŁADOWARKĄ, BUDOWA DOMÓW POD KLUCZ. USŁUGI DŹWIGOWE. TEL. 606-110-415.

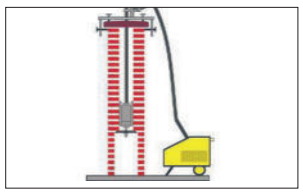

ROZWIERCANIE KOMINÓW I MONTAŻ RUR KWASOODPORNYCH ORAZ CERAMICZNYCH. TEL. 502-665-656

WYKONUJEMY: - DOCIEPLENIA BUDYNKÓW (STYROPIAN, WEŁNA) - DOCIEPLENIA BUDYNKÓW Z PROGRAMU „CZYSTE POWIETRZE"; - MALOWANIE I MYCIE ELEWACJI - PRACE REMONTOWE WEWNĄTRZ BUDYNKU, TJ. PODWIESZANIE SUFITÓW, ZABUDOWY, GŁADZIE, MALOWANIE, PANELE, GLAZURA I TERAKOTA TEL 603-548-801

WKŁADY KOMINOWE. 502-665-656

USŁUGI OGÓLNOBUDOWLANE, UCIĄŻLIWE REMONTY PRZEBUDOWY, OCIEPLENIA PODDASZY, DACHY, WYKOŃCZENIA WNĘTRZ. TEL. 663-633-165

WYCINANIE DRZEW Z PODNOŚNIKA. TEL. 571-275-433

TRANSPORT

TRANSPORT MASZYN ROLNICZYCH I BUDOWLANYCH, POMOC DROGOWA, TEL. 509-626-732

ZWIERZĘTA

SPRZEDAM GOŁĘBIE ZAMOJSKIE HURTEM, CENA ZA SZTUKĘ 25 ZŁ. TEL. 509-736-549

SPRZEDAM KROWY MLECZNE 4 SZTUKI PUKARZOW KOLONIA TEL. 660-888-514

OGŁOSZENIA DO TYGODNIKA ZAMOJSKIEGO przyjmuje Biuro Reklam i Ogłoszeń: ZAMOŚĆ, ul. Pereca 1, tel. 84 638 55 09 w godz. 8-16.

Dorota Wiatr specjalista ds. marketingu i reklamy, tel. 693 727 399

Adam Lackowski specjalista ds. marketingu i reklamy, tel. 510 932 248

MEDYCZNE

GASTROENTEROLOG

ZAMOSC

DR HAB. ANDRZEJ PRYSTUPA, PROF. UM, GASTROENTEROLOG, ZAMOŚĆ. TEL. 602-397-755, LUBLIN, TEL. 605-482-160

KARDIOLOG

TOMASZOW LUB.

KARDIOLOG DR MACIEJ KAŁUŻYŃSKI. KONSULTACJE KARDIOLOGICZNE, ECHO, EKG, HOLTER, USG DOPPLER NACZYŃ SZYJNYCH I KOŃCZYN DOLNYCH TOMASZÓW PETERA 3. TEL. 606-138-961

ZAMOSC

WOJCIECH CZOCHRA KARDIOLOG, SPECJALISTA CHORÓB WEWNĘTRZNYCH, EKG, ECHO, KONSULTACJE. UL. CIEPŁA 10, ZAMOŚĆ REJESTRACJA TELEFONICZNA 696-530-327

ORTOPEDA

ZAMOSC

ŁUKASZ BARCZEWSKI SPECJALISTA ORTOPEDA TRAUMATOLOG, PROMED LIPSKA 61A/1 ZAMOŚĆ, USG STAWÓW. CZWARTEK 15-19, PIĄTEK 9:30 -17 KOM. 736-900-910

UROLOG

BIŁGORAJ

GABINET UROLOGICZNY TOMASZ ZIÓŁKOWSKI CZWARTEK 16.00 - 18.00, BIŁGORAJ UL. POPRZECZNA 3A . TEL. 84 686 56 88

ZAMOSC

GABINET UROLOGICZNY TOMASZ ZIÓŁKOWSKI, PONIEDZIAŁEK , ŚRODA 15.30 ZAMOŚĆ UL. PEOWIAKÓW 6, PRZYCHODNIA „ŻAK" TEL. 510-971-951

https://tygodnikzamojski.pl/dodajogloszenie

eprasa.pl 575308b0c3

IV liga. Echa 11 kolejki

Pogrom w derbach i pech Victorii

Dla Łady 1945 Biłgoraj spotkanie derbowe w Tomaszowie Lub. urosło do rozmiarów „być albo nie być” na fotelu lidera. Lublinianka w sobotę pokonała 4:0 w **Hannie** miejscowy Bug i wyprzedziła prowadzącą Ładę. Przewodziła ligowej stawce, ale tylko do końca pierwszej połowy niedzielnego meczu Tomasovii z Ładą. Gospodarze wygrywali po celnym trafieniu **Nazara Vyzdryka** w 37. min. W drugiej odsłonie **Patryk Dorosz** w 51. min doprowadził do remisu, a w 58. min powrócił wraz kolegami na fotel lidera. Siłę lidera potwierdzili jeszcze **Bohdan Kryvolapov**, **Aleksei Goncharewicz**, **Miłosz Kutyła** i **Miłosz Proć**, którzy w niespełna dziesięć minut zaaplikowali Tomasovii cztery bramki.

Przez całe spotkanie piłkarze Victorii Łukowa byli równorzędny przeciwnikiem dla bardziej utytułowanej drużyny Lewartu Lubartów i zanosiło się na podział punktów. Jednak to co najlepsze w futbolu zawodnicy obu drużyn zostawili na końcówkę meczu. Bramki padły w ostatniej minucie podstawowego czasu gry i w trzech czasu doliczonego. Padły aż trzy, lecz strzelali je tylko gracze z Lubartowa. Victoria na bardzo krótko uratowała remis (samobójcze trafienie gości), gdyż w ostatecznym rozrachunku komplet punktów zgarnął Lewart.

Obronili fotel lidera

Tomasovia Tomaszów Lubelski – Łada 1945 Biłgoraj 1:6 (1:0)

Bramki: Vyzdryk 37’ – Dorosz 51’, 58’, Kryvolapov 83’, Goncharevicz 87’ (rzut karny), Kutyła 89’, Proć 90’+2. **Żółte kartki:** Caran, Dziura – Kryvolapov. **Sędziował:** Jakub Baran (KS Lublin). **Tomasovia:** Shpakivskyy – Orzechowski, Vyzdryk, Gierała (80’ Bazhunaishvili), Penteleichuk, Leszczyński, D. Szuta (57’ Smoła), Kalinin, Caran (57’ Chromiec), M. Szuta, Emmanuel (60’ Dziura). **Łada:** Alfimov – Pytka, Yanchuk (54’ Duma), Czułowski (90’ Kościelski), Dorosz, Futa (90’ Proć), Figiel, Wachowicz (64’ Pęcak), Kryvolapov, Goncharevich, Ziętek (54’ Kutyła).

Łada konsekwentnie gromadzi punkty i zmierza ku mistrzostwu jesieni. W Tomaszowie odniosła dziesiątą wygraną w lidze. Właśnie w Tomasovii upatrywano ewentualnego pogromcy dla Łady. Boiskowa rzeczywistość brutalnie to jednak zweryfikowała. Patryk Dorosz dołożył do swoje strzeleckiego dorobku w barwach Łady 102. i 103. bramkę. Wynik imponujący. Na finiszu rundy Łada spotka się z czterema teoretycznie już słabszymi rywalami, ale derby Biłgorajskiej Ziemi w ostatnim meczu jesieni z Victorią w Łukowej już teraz zapowiadają spore emocje.

Nadal czekają

Victoria Łukowa – Lewart Lubartów 1:2 (0:0)

Bramki: Maksim Kventsar 90’+2 (bramka samobójcza) – Kamil Marciniak 89’, Ernest Skrzyński 90’+3. **Żółte kartki:** Mateusz Kompanicki, Pasek. **Sędziował:** Bartosz Pyda (KS Zamość). **Victoria:** Żukowski – Murzacz, Maciej Ostrowski, Giletycz, G. Nasalski, Malec, M. Nasalski, Marzęda (68’ Gawroński), Tracz (77’ Stępak), Pędlowski (43’ Wadowski), Balicki.

– Nadal nie wygraliśmy na własnych śmieciach. Tym razem zmierzyliśmy się z rywalem z górnej półki i docenialiśmy jego klasę. Muszę pochwalić swój zespół, że dorównaliśmy im w grze i przyznaję, że rozegraliśmy dobre zawody. O przegranej zdecydowała nasza nieodpowiedzialność w końcówce. Mogliśmy spokojnie dowieźć bezbramkowy remis, ba daliśmy radę szybko doprowadzić do remisu 1:1. Przeciwnik zbyt łatwo wykreował ostatnią bramkową zdobycz, temu winniśmy zapobiec. Zasłużyliśmy na punkt. Musimy ich szukać w kolejnych spotkaniach, gdyż jesteśmy w stanie walczyć z każdym – powiedział szkoleniowiec Victorii **Jarosław Stępień**.

Patryk Dorosz ma już na koncie 103 bramki. 2 tygodnie wcześniej świętował setną bramkę.

mak

II liga siatkówki. MUKS Poprad Bank Spółdzielczy Stary Sącz – Tomasovia Tomaszów Lubelski 3:0 (25:21, 25:16, 25:16)

Poza zasięgiem

Niewiele zwojowały siatkarki Tomasovii w starciu z liderem grupy IV. Uległy rywalkom po trzech setach.

Tomasovia: Zofia Madej, Martyna Staworzyńska, Cecylia Pietruszka, Martyna Dzida, Katarzyna Marcyniuk-Wątorek, Gabriela Kostur, Aleksandra Tabaczuk (libero) oraz Paulina Olchawa, Patrycja Rykała, Klaudia Twardoch, Maja Dąbrowska, Martyna Sadowska.

Pierwszy set był najbardziej wyrównany. Przy remisie 19:19 Poprad zdobył trzy kolejne punkty i rozstrzygnął go do 21. W dwóch kolejnych, tylko w początkowej fazie Tomaszowianki dotrzymywały kroku rywalkom, które wraz z kolejnymi akcjami powiększały przewagę, aby zakończyć je ostatecznie wygraną różnicą dziewięciu punktów.

Aleksandra Tabaczuk.

Gospodynie zaliczyły już czwarty z kolei ligowy mecz bez straty seta i stają się głównym pretendentem do awansu. Tomaszowianki zajmują czwartą lokatę w tabeli.

W kolejnym spotkaniu (24.10) siatkarki Tomasovii podejmować będą KSZO SMS Ostrowiec Świętokrzyski, który plasuje się na pozycji piątej. **/MiT./**

Z HAL I STADIONÓW

Turniej tenisa stołowego

Pierwszy turniej tenisa stołowego został zorganizowany przez klub STS Olimp Hrubieszów oraz UKS Ogólniak Hrubieszów. Podium w kat. open mężczyzn: 1. **Paweł Misiarz**, 2. **Patryk Bednarz**, 3. **Damian Dąbrowski**; kobiety: 1. **Katarzyna Piróg**, 2. **Paulina Lemańska**, 3. **Karolina Martyniuk**; szkoły średnie: 1. **Kamil Próchnicki**, 2. **Karol Pawelec**, 3. **Kajetan Majewski** – 1. **Karolina Martyniuk;** szkoły podstawowe: 1. **Radosław Borzęcki**, 2. **Wojciech Powęska**, 3. **Rafał Nieradko**.

O Puchar Akademii Zamojskiej

W hali Akademii Zamojskiej w **Zamościu** odbył się Turniej Szkół Podstawowych o Puchar AZ. Dziewczęta: 1. **Milena Godzisz** (SP w **Zwierzyńcu**), 2. **Karolina Droździel**, 3. **Kornelia Pankiewicz** (obie Katolicka SP w Zamościu). Chłopcy: 1. **Wojciech Powęska** (SP w **Telatynie**), 2. **Borys Hadło** (Katolicka SP), 3. **Michał Knysz** (SP nr 2 w Zamościu). Główne trofeum turnieju drużynowo zdobyła Katolicka Szkoła Podstawowa w Zamościu. Najlepszymi zawodnikami turnieju zostali **Milena Godzisz** i **Wojciech Powęska**, którzy otrzymali pamiątkowe statuetki oraz nagrody rzeczowe. Organizatorzy turnieju: Klub Uczelniany AZS Akademii Zamojskiej oraz AUKS Trefl.

Celne strzały

W **Dobrczu** (woj. kujawsko-pomorskie) odbyły się Mistrzostwa Krajowego Zrzeszenia LZS w łucznictwie. W rywalizacji juniorów i juniorek w łuku klasycznym nie zabrakło reprezentantów KS Agros Zamość. Świetny występ zanotowała **Anna Oberda**, która z wynikiem 1139 punktów zajęła 4. miejsce. **Cyryl Szłoda** zakończył zawody na 12. miejscu, gromadząc 1186 punktów. Na 24 miejscu rywalizację ukończył **Gabriel Szłoda**, który zgromadził 1029 punktów. Każdy z w/w zawodników strzelił swoją życiówkę na jedną odległość.

Uczestnicy turnieju tenisa stołowego w Hrubieszowie.

Kto lepszy?

W **Hrubieszowie** odbył się jubileuszowy XXV Miniturniej Piłki Nożnej „Kto lepszy?”. Młodzi zawodnicy spotkali się na boiskach Orlika przy hrubieszowskiej „Trójce”. W tegorocznej edycji turnieju wzięło udział ponad 200 uczniów klas I-VIII z trzech hrubieszowskich szkół podstawowych. Klasyfikacja generalna: 1. SP nr 1, 2. SP nr 3, 3. SP nr 2. Królem strzelców turnieju został **Jakub Lebiedowicz** (SP nr 3). Najlepsze drużyny i strzelcy otrzymali dyplomy i puchary, które wręczali zastępca burmistrza Hrubieszowa **Paweł Wojciechowski** i dyrektor SP nr 3 **Marzanna Bednarczuk**.

mak

Z aren lekkoatletycznych

Cztery złote na koniec

Podczas Paralekkoatletycznych Mistrzostw Rzeszowa AKSON Zamość zakończył sezon letni 2026. W biegach na 60 m we Frame Runningu złote medale zdobyli: **Mateusz Pawluk**, **Monika Magdziak** i **Michał Nowosadowski,** srebrny – **Marek Baniel.** Marek spróbował też sił w biegu na 60 m, uzyskując 10,71 s. Na tym jednak nie skończył – w pchnięciu kulą osiągnął 6,60 m. W tej samej konkurencji **Piotr Kawałek** pchnął kulą 9,29 m, uzyskując najlepszy wynik zawodów.

VII Bieg i Nordic Walking „Siódemka w Hrubieszowie – Listowie” za nami

Z boiska treningowego HOSiR uczestnicy wyruszyli na trasę po łąkach nad Huczwą, po których spacerował poeta **Bolesław Leśmian**, aby zmierzyć się z dystansem siedmiokilometrowm. Na podium biegających stawali: 1. **Tomasz Aleksandrowicz** z **Tyszowiec**/Unii Hrubieszów, 2. **Marek Wilgos** z **Jarosławca** k. **Uchań**, 3. **Paweł Śliwa** z **Chełma** – 1. **Katarzyna Falkowicz** z **Lublina**, 2. **Magdalena Grabowska** z **Łańcuta**, 3. **Julia Czerwińska** z **Horodła**/ Unia Hrubieszów. Nordic Walking: 1. **Janusz Kawarski** z Unii Hrubieszów, 2. **Piotr Mandziuk** z **Tomaszowa Lub.**, 3. **Józef Czerniak** z **Hrubieszowa** – 1. **Katarzyna Brzostowska**, 2. **Katarzyna Wór** (obie z Hrubieszowa), 3. **Anita Okońska** z Tomaszowa Lub. Wśród uczestników tradycyjnie znalazł się **Paweł Wojciechowski**, zastępca burmistrza **Hrubieszowa**, który po zakończeniu rywalizacji wręczał medale najlepszym zawodnikom.

RCEZ Biłgoraj.

Emocje w biegu po Ziemi Biłgorajskiej

W **Biłgoraju** odbył się 38. Bieg 10-ka po Ziemi Biłgorajskiej. Bieg główny wystartował znad Zalewu Bojary, a metę przekraczano w **Nadrzeczu**. Wśród mężczyzn zwyciężył **Michał Biały** z SKB Kraśnik przed **Marcinem Kuszem** ze Znicza Biłgoraj i **Tomaszem Szady** z Unii Hrubieszów/Parafia św. Marii Magdaleny Biłgoraj. Wśród kobiet triumfowała **Joanna Wasilewska** z Biłgoraja, 2. **Alicja Latała** z **Adamowa**, 3. **Anna Kusz** ze Znicza Biłgoraj. 4. **Agnieszka Śliwińska** z **Frampola**. Bieg ukończyło 89 osób.

Kern na podium

W **Lublinie** odbył się 33. Bieg Solidarności – Lubelski Lipiec 1980. Wśród mężczyzn 3. miejsce zajął wracający do biegania **Artur Kern** z **Hrubieszowa** (1. **Krystian Kuna** z Lublina). Wśród kobiet wygrała **Edyta Masternak** z Lublina, a wysokie, 5. miejsce wywalczyła **Katarzyna Brzozowska** z Hrubieszowa. Bieg ukończyły 222 osoby.

Nasi na czele

W **Tomaszowie Lubelskim** odbyły się finały wojewódzkie w sztafetowych biegach przełajowych, w których prym wiodły szkoły z naszego regionu. Szkoły z pierwszych miejsc awansowały do finałów ogólnopolskich. Poniżej podajemy zwycięzców w poszczególnych grupach oraz miejsca szkół z naszego rejonu. Igrzyska Dzieci (klasy VI i młodsze), dziewczęta: 1. SP nr 2 Tomaszów Lubelski, skład: **Aurelia Korkosz**, **Hanna Sochan**, **Julia Mruk**, **Małgorzata Bartecka**, **Zofia Świderek**, **Julia Kiwior**, **Lena Ciołko**, 2. SP nr 3 Tomaszów Lub.: **Iga Guz**, **Zofia Jędrzejewska**, **Patrycja Dejneka**, **Hanna Kowalczuk**, **Milena Skroban** i **Hanna Ważna**, opiekun: **Waldemar Kołcun**; chłopcy: 1. SP nr 5 Biała Podlaska…, 3. SP nr 8 Zamość: **Nikodem Mielnik**, **Aleksander Nieć**, **Dawid Mikulski**, **Maciej Lipski**, **Bruno Brodaczewski**, **Jakub Węgliński**, **Oliwier Pawlak**, 5. SP Tarnogród, 9. SP nr 3 Hrubieszów.

Igrzyska Młodzieży Szkolnej (klasy VII-VIII), dziewczęta: 1. SP nr 2 Tomaszów Lub.: **Patrycja Krzymowska**, **Aleksandra Kata**, **Anastazja Tabachak**, **Lena Hek**, **Zuzanna Pitura**, **Magdalena Kopeć**, **Marcela Wałczyk**, 2. SP nr 3 Tomaszów Lub.: **Amelia Muca**, **Zofia Kukiełka**, **Amelia Grabek**, **Daniela Mandziarz-Woś**, **Katarzyna Doruchowska**, **Gabriela Frąc**, op. W. Kołcun, 3. SP nr 5 Biłgoraj: **Anna Bielak**, **Iga Gontarz**, **Zuzanna Kowalczuk**, **Alicja Skura**, **Elżbieta Łukaszczyk**, **Dominika Bernaś**, **Lena Gircza**, opiekunowie obu zespołów: **Ewa Wolanin-Bukała** i **Iwona Kata**; chłopcy: 1. ZSP nr 5 Świdnik, 3. SP nr 1 Hrubieszów: **Rafał Jankowski**, **Tomasz Korkosz**, **Michał Nowacki**, **Kornel Palonka**, **Tomasz Rerak**, **Gabriel Telicki**, **Mateusz Kański**, op. **Tomasz Magdziak**, 6. SP nr 3 Tomaszów Lub.

Licealiada (szkoły średnie), dziewczęta: 1. I LO ONZ Biłgoraj: **Eliza Bielak**, **Julia Dudzic**, **Natalia Gontarz**, **Natalia Kryk**, **Anna Kusz**, **Diana Łukasik**, **Karolina Małer**, **Milena Rębacz**, **Julia Stachyra**, **Emilia Śliwińska**, op. **Izabela Skakuj** i **Justyna Szczepanik**, 2. ZSBiO Biłgoraj: **Bianka Hasiak**, **Agnieszka Rapa**, **Kamila Puźniak**, **Magdalena Chyl**, **Maja Łukaszczy**, **Kinga Kobeluk**, **Natalia Paluch**, op. **Ireneusz Zarczuk**, 4. I LO Hrubieszów, 8. III LO Zamość, 9. ZSTZ Tomaszów Lub. Chłopcy: 1. RCEZ Biłgoraj: **Krzysztof Bielak**, **Rafał Lewkowicz**, **Mikołaj Bukowiński**, **Filip Kaczor**, **Michał Psiuk**, **Kornel Kulanin**, 3. I LO Hrubieszów: **Kamil Bożek**, **Marcel Czerkawski**, **Leon Dąbrowski**, **Mikołaj Jóźwiak**, **Bartłomiej Leśniewski**, **Patryk Tokarski**, **Bartosz Turzyński**, op. **Andrzej Chwedczuk**, 6. ZSBiO Biłgoraj, 8. ZSTZ Tomaszów Lub.

mak

eprasa.pl 575308b0c3

III liga. AKS 1947 Busko-Zdrój – Hetman Zamość 2:4 (1:1)

11 punktów w 5 meczach

Trwa dobra passa podopiecznych trenera **Łukasza Gieresza**. Zamościanie przywieźli komplet punktów z Buska-Zdroju i awansowali na 7. miejsce.

Bramki: Bartłomiej Sowa 2', Maciej Pokora 61' – Jairo Rodríguez 19', Damian Lepiarz 50', Konrad Kraska 70', 82'. **Sędziował:** Michał Grabowski. **Hetman:** Kot – Serdiuk, Waliś, Ziętek, Bartoś (50' Górski), Iwanek (79' Szatała), Rodríguez (46' Kraska), Sikora, Ziętek (46' Głaz), Skiba, Lepiarz (79' Posielski).

13. kolejka okazała się dla Hetmana szczęśliwa, choć chyba nie wszyscy jego sympatycy spodziewali się tak spektakularnego wyniku. Zamościanie stanęli jednak na wysokości zadania i przedłużyli serię meczów bez porażki do 5. Przypomnijmy, że ostatni raz przegrali 13 września (2:4 z Naprzodem w Jędrzejowie), a bilans ich ostatnich 5 pojedynków to 3 zwycięstwa i 2 remisy. Cieszy to tym bardziej, że zremisowali m.in. z liderem z **Chełma** i pokonali wicelidera KSZO na jego boisku.

Mimo wysokiego zwycięstwa nad AKS mecz nie był spacerkiem. Zaczęło się źle, bo Zamościanie przegrywali już od 2. min. Dość szybko, bo w 19. min **Jairo Rodrigues** wyrównał, a kilka minut po przerwie **Damian Lepiarz** dał Hetmanowie prowadzenie. Gospodarze odpowiedzieli w 60. min, ale później strzelali już tylko przyjezdni. Znakomitą zmianę dał **Konrad Kraska**, który dwukrotnie wpisał się na listę strzelców.

AKS nie zamierzał się poddawać i miał swoje sytuacje. W bramce doskonale spisywał się jednak **Michał Kot**, który w końcówce obronił nawet rzut karny.

Michał Kot popisywał się kapitalnymi interwencjami.
Fot. Kamil Gac/Hetman Zamość

Trener AKS **Paweł Węgrzyn** przyznał, że nie wie co powiedzieć po takim meczu. Podkreślił, że jego piłkarze zostawali na boisku dużo zdrowia, ale punkty i tak pojechały do Zamościa. Zespół stworzył sobie dużo sytuacji bramkowych, jednak szwankowała skuteczność. Najbardziej bolały go jednak brak dyscypliny w defensywie i sposób w jaki tracili bramki.

– Obawialiśmy się tego spotkania, bo gospodarze punktują u siebie i te obawy się potwierdziły. Fajnie się ogląda Hetmana, gramy widowiskowo i otwarcie. Gratulację dla zespołu. Plany pokrzyżowały nam trochę kontuzje, więc tym bardziej cieszymy się ze zwycięstwa. Naszym planem na ten mecz było wykorzystanie bocznych sektorów i skrzydłowych, i trzy bramki zdobyliśmy właśnie z takich sytuacji. Nie wszystko jest jednak idealnie, bo popełnialiśmy też błędy. Dużo pracy przed nami, ale nie będę narzekał, bo wygraliśmy – podsumował trener Hetmana Łukasz Gieresz.

Roland Maziarka

Do zdarzenia doszło w połowie września (zdjęcie ilustracyjne).
Fot. wygenerowane przez AI

IV liga. Awantura pomiędzy piłkarzami Tomasovii Tomaszów Lubelski

Szarpanina w szatni

Rozwiązanie kontraktu i kara finansowa – tak skończył się dla dwóch piłkarzy Tomasovii Tomaszów Lub. incydent, który wydarzył się w połowie września po jednym z treningów.

Do gwałtownej awantury pomiędzy zawodnikami – obcokrajowcem i Polakiem doszło w szatni, już po treningu. Zwaśnionych piłkarzy musieli rozdzielać koledzy z drużyny.

Konrad Kozdra, prezes Tomasovii Tomaszów Lub. początkowo nie chciał komentować sprawy, twierdząc że jest delikatna i została załatwiona wewnętrznie, ale potem zmienił zdanie.

– Najpierw była sprzeczka i wymiana zdań między dwoma piłkarzami. Potem doszło do przepychanek i szarpaniny. Chodziło o jakieś boiskowe komentarze, może ktoś czegoś nie do końca zrozumiał. Ciężko powiedzieć, kto był prowodyrem – mówi prezes Konrad Kozdra.

Potwierdza, że efektem tego zdarzenia było rozwiązanie kontraktu z obcokrajowcem oraz kara finansowa dla drugiego piłkarza. Nie zdradza jednak ani nazwisk, ani wysokości kary.

Tuż po tym incydencie funkcję pierwszego trenera Tomasovii przestał pełnić **Paweł Babiarz** – umowę rozwiązano za porozumieniem stron. Prezes Konrad Kuzdra zaznacza jednak, że nie miało to związku ze sprawą.

Tomasovia w tym sezonie to prawdziwa „wieża Babel". Jak wynika z klubowej strony internetowej, w 28-osobowej kadrze jest aż 11 obcokrajowców: 7 Ukraińców, 1 Anglik, 1 Bułgar, 1 Gruzin i 1 Australijczyk. Zespół spisuje się poniżej oczekiwań, i kto wie, czy jedną z przyczyn słabszych wyników nie jest właśnie – jak widać po zdarzeniu w szatni – nienajlepsza atmosfera w zespole.

Roland Maziarka

Piłka ręczna. Liga Centralna. Siódemka Miedź Legnica – KPR Padwa Zamość 24:23 (14:8)

Zadecydowała pierwsza połowa

Padwa: Dragan, Gawryś – Bielko (5), Kawka (4), Małecki (3), Szeląg (3), Burlyta (2), Inerowicz (2), Koc (2), Morawski (1), Szymański (1), Florkiewicz, Golański, Mendela, Skiba, Ciupa.

Pierwszy bramkę zdobył kapitan Padwy **Wiktor Kawka**, niestety to było jedyne prowadzenie jego zespołu. Gospodarze narzucili swój sposób gry i na przerwę udali się z przewagą aż sześciu bramek.

Po przerwie gra zamojskiego zespołu zmieniła się – Zamościanie uszczelnili obronę i byli skuteczniejsi. W 45. minucie było 17:15, niestety, tak jak w wielu dotychczasowych meczach Padwę dopadł marazm i gospodarze znowu odskoczyli na sześć bramek (23:17). Trener **Dzmitry Tsikhan** z asystentem **Tomaszem Fugielem** poprosili o czas. Przerwa wpłynęła na Padwę pozytywnie, bo przewaga miejscowych malała, a w ostatnich dwóch minutach po bramkach **Burlyty**, Kawki i **Małeckiego** do odrobienia została tylko jedna. Niestety zabrakło czasu. Warto zauważyć, że zamojski zespół wygrał drugą połowę 15:10.

Mateusz Gawryś.
Fot. strona Padwy Zamość

– Niestety pierwsza połowa zadecydowała o końcowym wyniku. Własne błędy i mocna obrona Legnicy spowodowały, że rzuciliśmy tylko osiem bramek, co było zdecydowanie za mało. W drugiej połowie cały czas staraliśmy się odrobić wysoką stratę z pierwszej połowy, ale zabrakło nam czasu. Chcę oglądać przez 60 minut taki zespół, jaki był w drugiej połowie. Natomiast w dalszym ciągu musimy pracować nad grą w ataku, bo ta zdecydowanie jest jeszcze do poprawy – powiedział asystent trenera Tomasz Fugiel.

– Ciężko mi powiedzieć cokolwiek pozytywnego o tym meczu. Jedynym pozytywem było to, że na pewno nie zabrakło walki, niestety to nie wystarczyło. Brak skuteczności w ataku w pierwszej połowie spowodował, że w drugiej musieliśmy gonić wynik. Byliśmy bardzo blisko w końcówce, jednak nie zachowaliśmy spokoju i przegraliśmy – mówi Igor Bielko.

W 7. kolejce Padwa (13. miejsce w tabeli) zagra u siebie w sobotę, 24 października godz. 19 z Energą Gwardią Koszalin (7. miejsce). **mak**

INFORMATOR KIBICA

III liga, 14. kolejka (23-25.10): Hetman – JKS Jarosław (n.14.30), Chełmianka – Korona II (s.14), Wiślanie – Star (pt.18.30), Pogoń – Podlasie (n.13.30), Moravia – Siarka (s.14), Naprzód – Wieczysta II (s.14), Wisła II – Wisłoka (s.12), KSZO – Sokół (s.19.29), Czarni – AKS (s.11).

IV liga, 12. kolejka (24-25.10): Łada – Bug (n.14), Janowianka – Tomasovia (n.14), Górnik II – Victoria (s.11), Avia II – Powiślak (n.13.30), Lewart – Orlęta R. (n.13), MKS Ryki – Granit (s.15), Lublinianka – Orlęta Ł. (s.12), Świdniczanka – Tur (n.17.30).

Klasa O, 12. kolejka (24-25.10): Korona – Gryf (s.15), Błękitni – Huragan (n.14), Omega – Huczwa (s.15), Sparta – Tanew (n.14), Olimpiakos – Graf (s.13), BKS Bodaczów – Andoria (n.14), Pogoń – Kryształ (n.13), Igros – Sokół (s.14).

Klasa A, 11. kolejka (24-25.10): KS Roztocze – Włókniarz (s.13.45), Relax – Piast (n.14), Orkan – Łada II (n.13), Olender – Sparta (s.14), Grom – Tomasovia II (n.14), Metalowiec – Unia (n.14), Olimpia – Potok (s.11). **Oprac. rol**

Tabele

III liga

Wyniki 13. kolejki: AKS 1947 Busko Zdrój – Hetman Zamość 2:4, Czarni Połaniec – Chełmianka Chełm 0:0, JKS Jarosław – KSZO 1929 Ostrowiec Świętokrzyski 1:3, Sokół Kolbuszowa Dolna – Wisła II Kraków 1:0, Wisłoka Dębica – Naprzód Jędrzejów 4:0, Wieczysta II Kraków – Moravia Morawica 1:0, Siarka Tarnobrzeg – Pogoń-Sokół Lubaczów 4:0, Podlasie Biała Podlaska – Wiślanie Skawina 1:1, Star Starachowice – Korona II Kielce 4:1.

1. Chełmianka	31	20-6
2. KSZO	26	24-10
3. Wisłoka	26	20-13
4. Naprzód	23	28-25
5. Wiślanie	21	20-13
6. Czarni	21	18-17
7. HETMAN	**20**	**25-22**
8. JKS Jarosław	17	29-25
9. Siarka	17	19-19
10. Sokół	16	13-13
11. Wisła II	16	15-18
12. Wieczysta II	15	12-15
13. Star	14	18-20
14. Korona II	14	28-31
15. AKS	14	19-30
16. Podlasie	13	11-18
17. Moravia	9	13-23
18. Pogoń	8	12-26

IV liga

Wyniki 11. kolejki: Tomasovia Tomaszów Lubelski – Łada 1945 Biłgoraj 1:6, Victoria Łukowa – Lewart Lubartów 1:2, Świdniczanka Świdnik – Avia II Świdnik 0:5, Tur Milejów – Janowianka Janów Lubelski 1:1, Bug Hanna – Lublinianka Lublin 0:4, Orlęta Łuków – MKS Ryki 0:4, Granit Bychawa – Górnik II Łęczna 1:2, Orlęta Radzyń Podlaski – Powiślak Końskowola 6:0.

1. ŁADA	**30**	**35-13**
2. Lublinianka	28	39-13
3. Lewart	27	34-17
4. Orlęta R.	23	19-7
5. Avia II	23	28-7
6. Powiślak	23	37-29
7. Granit	13	13-15
8. VICTORIA	**12**	**12-15**
9. Górnik II	11	15-24
10. Janowianka	10	19-24
11. TOMASOVIA	**10**	**15-28**
12. Świdniczanka	9	15-32
13. Bug	9	15-31
14. MKS Ryki	9	18-23
15. Tur	6	16-23
16. Orlęta Ł.	6	10-39

Klasa O

Wyniki 11. kolejki: Igros Krasnobród – Pogoń 96 Łaszczówka 4:1, Kryształ Werbkowice – BKS Bodaczów 4:2, Andoria Mircze – Olimpiakos Tarnogród 1:2, Graf Chodywańce – Sparta Łabunie 3:1, Tanew Majdan Stary – Omega Stary Zamość 1:1, Huczwa Tyszowce – Błękitni Obsza 1:1, Huragan Hrubieszów – Gryf Gmina Zamość 3:1, Korona Łaszczów – Sokół Zwierzyniec 0:2.

1. Graf	33	39-13
2. Tanew	23	30-18
3. Gryf	21	32-14
4. Igros	20	30-22
5. Pogoń	20	21-15
6. Sokół	20	23-19
7. BKS Bodaczów	19	23-17
8. Omega	18	24-17
9. Kryształ	16	24-32
10. Korona	12	17-17
11. Andoria	12	21-29
12. Błękitni	11	19-19
13. Sparta	9	12-30
14. Huragan	8	17-25
15. Olimpiakos	7	9-29
16. Huczwa	5	13-38

Klasa A

Wyniki 10. kolejki: Włókniarz Frampol – Olimpia Miączyn 2:1, Potok Sitno – Metalowiec Goraj 4:2, Unia Hrubieszów –Grom Różaniec 4:1, Tomasovia II Tomaszów Lubelski – Olender Sól 6:1, Sparta Wożuczyn – Orkan Bełżec 0:3, Łada 1945 II Biłgoraj –Relax Księżpol 2:3, Piast Babice – KS Roztocze Szczebrzeszyn 2:0.

1. Unia	27	40-5
2. Relax	23	31-16
3. Orkan	22	35-15
4. Tomasovia II	21	39-19
5. Olimpia	20	26-10
6. Metalowiec	18	31-16
7. Grom	15	36-20
8. Potok	11	23-45
9. Olender	10	14-29
10. Włókniarz	9	12-35
11. Piast	9	18-42
12. KS Roztocze	7	20-29
13. Łada II	7	20-37
14. Sparta	6	14-41

Klasa B

Wyniki 9. kolejki, gr. I: Wrzos Szyszków – Delta Nielisz 2:0, Aleksandria Aleksandrów – Orion Dereźnia 1:0, Cosmos Józefów – Perła Deszkowice 2:1, Alwa Brody Małe – KS Wola Różaniecka/Luchów 2:2, Szumy Susiec – Tarpan Korchów przełożony na 24 października.

1. Aleksandria	23	30-8
2. KS Wola	20	45-20
3. Cosmos	18	30-15
4. Perła	13	17-10
5. Orion	13	13-17
6. Delta	10	21-27
7. Tarpan	8	17-22
8. Alwa	7	11-29
9. Szumy	7	25-24
10. Wrzos	6	8-45

gr. II: Ostoja Skierbieszów – Perła Telatyn 4:2, Płomień Spartan Nieledew – GKS Tarnawatka 3:1, Unia II Hrubieszów – Ruch Machnów Nowy 1:6, Granica Lubycza Królewska – Potok II Sitno 4:1, Szyszła Tarnoszyn – Orion Jacnia 4:4.

1. Ostoja	22	32-8
2. Orion	22	43-15
3. Granica	22	26-12
4. GKS Tamawatka	15	13-21
5. Ruch	11	16-22
6. Potok II	10	13-21
7. Płomień	10	14-29
8. Unia II	8	23-42
9. Szyszła	5	25-22
10. Perła	4	12-25

oprac. rol

eprasa.pl 575308b0c3

Z ARCHIWUM KRZYSZTOFA KONOPY

JESIENNE DUMANIA *

W ciekawych przyszło żyć nam czasach!
Cierpki smak kryzysowych fruktów…
Za Wyspiańskiego – masz pół basa,
Dwa Koperniki – kilo cukru…

Drożeje wszystko – prócz odwagi…
I koniec z końcem związać trudno…
I coraz częściej król jest nagi…
Z pewnością jednak – nie jest nudno…

Sen o potędze, sen o szpadzie?
I gdzie ta prosta? Jak ją zacząć?
Człowiek brzmi dumnie coraz rzadziej…
I wyżej pleców nie podskoczysz…

Ale nie dajmy się zwariować!
Nie ważmy życia sobie lekce
Dziś grunt – to umieć kombinować…
(A gdyby jeszcze żyć powietrzem…)
Bo człowiek – pełen twórczej weny…
Do marzeń człowieczysko skore…
Wspomina – były takie ceny:
- Te sam rano, co wieczorem.

**Wiersz opublikowany w TZ 20 października 1989 r.*

JERZY LIPIEC rysuje

Reklama

FASOLA – ORZECHY – GROCH
SKUP – USŁUGA
(przebierania, suszenia prosto z pola)
WYDAJNOŚĆ DO 90 T DZIENNIE
NUTS-BEAN Antoni Nowaczewski
Kułakowice Pierwsze 13
514-265-481, 725-704-791

Biuro Ogłoszeń TZ online
Nadaj ogłoszenie przez Internet
www.tygodnikzamojski.pl/ogloszenia_add

SEX LEKTURKI

Fot. pixabay.com

Nie czekam ani chwili i zarzucam mu dłonie na szyję, zagłębiając się w jego pocałunki.

– Naprawdę lubię moją zazdrosną Nicky – unosi mnie do góry, a moje nogi w mig oplatają go w pasie.

– Na pierwszy raz proponuję łóżko. Mam ochotę sprawić, by zapadło ci to w pamięć – uśmiecha się demonicznie, po czym rusza w stronę łóżka.

Kładzie mnie na nim, a gdy się podciągam, jego marynarka ląduje na oparciu krzesła. Zabiera się za rozpinanie guzików koszuli, ale ja, unosząc się na kolanach, zatrzymuję go.

– Pozwól – ujmuję jego dłoń spoczywającą na pierwszym rozpiętym guziku i zdejmuję ją. – Chcę to zrobić sama.

Kokieteryjnie spoglądam w jego oczy, po czym zmysłowo przejeżdżając po jego klatce, powolnymi ruchami rozpinam jeden guzik za drugim, odkrywając kolejne fragmenty tego boskiego ciała. Gdy rozpinam całość, chwytam za jego pasek. Bruno coraz ciężej oddycha. […]

Paulina G., „Piekielny układ”

Horoskop

Waga
23.09-22.10

Ktoś z przeszłości może niespodziewanie pojawić się z powrotem w Twoim życiu. Kiedyś naprawdę mocno namieszał Ci w głowie. Możesz poczuć znajome emocje, wrócić myślami do dobrych momentów i zacząć się zastanawiać, czy tym razem mogłoby się udać. Uważaj jednak, żeby nostalgia nie przesłoniła Ci powodów, dla których ta relacja się rozpadła. Pamiętaj o niepewności i chaosie, przez które ostatecznie nie jesteście razem.

Skorpion
23.10-21.11

W najbliższym czasie doznasz olśnienia. Co ciekawe, impuls może przyjść z dwóch zupełnie różnych stron – za sprawą zawodowej propozycji albo dobrych wiadomości dotyczących zdrowia. Telefon z ciekawą ofertą pracy, propozycja współpracy, nowe stanowisko lub projekt, którego wcześniej nawet nie brałeś pod uwagę, może nagle uświadomić Ci, że masz znacznie więcej możliwości, niż sądziłeś. Równie ważne mogą okazać się wyniki badań lub kontrola, na którą czekałeś z niepokojem.

Strzelec
22.11-21.12

Nie spędź nadchodzącego urlopu przed telewizorem. Jesienne porządki, wymiana kilku dodatków, nowe rośliny mogą całkowicie odświeżyć przestrzeń. Jeden z dni wykorzystaj na szybki wypad za miasto. Las, jezioro, mała miejscowość, lokalna restauracja czy zwykły długi spacer mogą okazać się dokładnie tym, czego potrzebujesz.

Koziorożec
22.12-19.01

Zwróć uwagę na swoją kondycję psychiczną, bo w najbliższym czasie możesz łatwiej odczuwać znużenie, rozdrażnienie albo zwyczajny brak chęci do działania. Przyjrzyj się codziennym nawykom. Czy ostatnio śpisz wystarczająco długo? Czy wychodzisz z domu, nawet jeśli pogoda nie zachęca? Rzetelnie odpowiedz na te pytania i jeśli potrzebujesz – jak najszybciej skonsultuj się ze specjalistą. Pamiętaj, ze opieka psychologa czy psychiatry nie jest powodem do wstydu.

Wodnik
20. 01-18.02

Nie umiesz przyjmować komplementów. Nadchodzące tygodnie mogą przynieść Ci więcej uznania, niż się spodziewasz. Nie szukaj haczyków, wystarczy zwykłe „dziękuję”. Spróbuj przez najbliższy miesiąc zapisywać komplementy, które usłyszysz. Nie po to, żeby prowadzić ranking własnej wspaniałości, ale żeby zobaczyć, co inni rzeczywiście w Tobie dostrzegają. Poprawi to również Twoją samoocenę, która ostatnio jest mocno zachwiana.

Ryby
19.02-20.03

Masz na głowie jedną sprawę, którą nie chcesz się zająć. Może to być telefon do urzędu, rozwiązanie starej umowy, napisanie ważnego maila albo sprawa związana z pieniędzmi. Niby nie zajmie Ci więcej niż godzinę, a mimo to od tygodni albo miesięcy przesuwasz ją na później. Staw jej czoło i raz na zawsze zakończ drażliwy temat. Możliwe, że będzie się wiązała z niemałymi kosztami, ale jeśli czekałbyś dłużej, odsetki również były zdecydowanie wyższe.

HOROSKOP DLA RAFAŁA ZAWIERUCHY. ZNAK ZODIAKU: WAGA

Fot. wikipedia.org, Fryta 73, CC BY-SA 2.0

Świetnie odnajduje się w nowym środowisku, co sprzyja pracy twórczej. Możliwe, że w najbliższym czasie Rafał Zawierucha będzie miał zdecydowanie mniej czasu dla rodziny, co jednak wynagrodzi im po skończonych projektach. Na szczęście aktor będzie cieszył się również dobrym zdrowiem, bo tempo pracy i możliwa choroba mogłoby nie iść w parze.

Baran
21.03-19.04

Deficytem dziś jest poczucie bezpieczeństwa. Nie szukaj go jednak wyłącznie w pieniądzach i przedmiotach. Bezpieczeństwo to również świadomość, że możesz powiedzieć „nie”, poprosić o pomoc i odejść z sytuacji, w której czujesz się źle. Czasem największą ulgę przynosi nie zdobycie czegoś nowego, ale uporządkowanie tego, co już masz. Zrób rachunek sumienia i zostaw przy sobie bliskich, którzy dają ci szczęście, nie ciągły stres i smutek.

Byk
20.04-20.05

Mówi się, że starych drzew się nie przesadza. Jeśli od dłuższego czasu myślisz o powrocie do miejsca, które kiedyś było dla Ciebie ważne, nie odrzucaj tej myśli. Być może tęsknisz za konkretnym miastem, domem, ludźmi albo stylem życia, w którym czułeś się bardziej sobą. Wiedz jednak, że powrót może wymagać poważnych decyzji. Niewykluczone, że wiązałby się ze zmianą pracy, mniejszymi zarobkami, przeprowadzką albo koniecznością zostawienia czegoś, na co pracowałeś przez lata.

Bliźnięta
21.05-20.06

Ostatnie tygodnie mogły być pełne obowiązków, decyzji i spraw, które wymagały od Ciebie ciągłego skupienia. Teraz masz chwilę, żeby odetchnąć. Dlatego przyjmij zaproszenie na imprezę, wyjdź ze znajomymi, zatańcz, zjedz coś dobrego i pozwól sobie na wieczór bez analizowania przyszłości. Nie musisz przez cały czas być rozsądny, produktywny i przygotowany na każdą ewentualność. Załóż ubranie, w którym czujesz się jak gwiazda.

Rak
21.06-22.07

Nie możesz pozwolić sobie na bierne czekanie. Coś może pojawić się nagle – propozycja, zaproszenie, rozmowa, nowy projekt albo możliwość, której wcześniej w ogóle nie brałeś pod uwagę. Jeśli będziesz zbyt długo się zastanawiać, szansa może po prostu przejść Ci koło nosa. Nie chodzi o podejmowanie decyzji tylko pod wpływem impulsu, ale jednocześnie nie odrzucać bez zastanowienia szansy, z powodu wyjścia ze strefy komfortu.

Lew
23.07-22.08

W najbliższym czasie Twój partner może mieć wyjątkowo dużo obowiązków zawodowych. Nadgodziny, wyjazdy, czy dodatkowe projekty sprawią, że częściej będziesz sam w domu. Początkowo może Ci to nawet odpowiadać, ale po kilku takich wieczorach możesz zacząć odczuwać brak towarzystwa i szukać sobie dodatkowych emocji. Nie pozwól, żeby chwilowa samotność popchnęła Cię w stronę przygody, której konsekwencje będą znacznie mniej przyjemne niż sama pokusa.

Panna
23.08-22.09

W najbliższym czasie możesz zostać postawiona przed sytuacją, w której trzeba będzie zmierzyć się z konsekwencjami wcześniejszych decyzji. To może dotyczyć pracy, pieniędzy, relacji albo sprawy, którą od dawna próbujesz trzymać na dystans. Przyjdzie czas sprawiedliwości – niekoniecznie takiej, jakiej się spodziewasz. Nie będzie sensu szukać winnych dookoła.

eprasa.pl 575308b0c3