14 >
9 770239 294112

Czytaj str. 3

Bytom covidovy

Czytaj str. 5

Rządowe miliony na nasze inwestycje

ŻYCIE BYTOMSKIE®

Ukazuje się od 1956 r. w Bytomiu i Radzionkowie • 14 (3327) • **6.04.2021**

PL ISSN 0239-2941 • NR INDEKSU 385050 • ROK LXIV • NAKŁAD: 6.500 (udokumentowany)

Cena **2,50 zł** (w tym 5% VAT) **www.zyciebytomskie.pl**

wydanie elektroniczne dostępne na **eprasa.pl**

Zmarł pisarz Edward Szopa

Czytaj str. 8

Będziemy mieli punkt szczepień masowych

Czytaj str. 3

Przez Bytom na hulajnodze

Czytaj str. 2

Michał Dziobek: freestyler klasy światowej

Czytaj str. 10

O G Ł O S Z E N I A

Tu możesz się zaszczepić na COVID-19

BYTOM:

SIGMA-BI Jacek Zamłyński, Gabinet POZ, ul. Generała Niedźwiadka-Okulickiego 16

NZOZ „Omnis", ul. Św. Cyryla i Metodego 38

Centrum Medyczne „SILESIANA" – Poradnia POZ, ul. Wrocławska 78

Wielospecjalistyczny NZOZ Promed Mariola Wiatr, ul. Wrocławska 32/34

Wielospecjalistyczny NZOZ Promed Mariola Wiatr – filia, ul. Żeromskiego 18

Pro4med, Zespół Transportu Medycznego, ul. Jana Matejki 29-E-F

Avimed, Poradnia Lekarza POZ, plac Żeromskiego 1

Fundacja „UNIA Bracka", Przychodnia Bracka. Bobrek, ul. Konstytucji 89

Nova-"4", Poradnia Lekarza POZ, plac Wolskiego 4

Przychodnia Lekarska Szombierki, Punkt Szczepień, ul. Orzegowska 52 A

Przychodnia Lekarska Szombierki, Punkt Szczepień, ul. Zabrzańska 8

Elavita, Punkt Szczepień, ul. Konstytucji 93

Med 8 Miechowice, ul. Stolarzowicka 108

Zakład Opieki Zdrowotnej „ARS-MED", ul. Energetyki 11

Przychodnia Lekarska „SANTE", ul. Sądowa 3

Nasza Przychodnia-Dwójka, ul. Strzelców Bytomskich 9

Top-Med, Poradnia Lekarza POZ dla dorosłych, ul. Szymały 122b

Wojewódzki Szpital Specjalistyczny nr 4, Ambulatorium Ogólne, al. Legionów 10

Sar, Punkt Szczepień, ul. Chorzowska 14

NZOZ Przychodnia nr 13, Poradnia POZ dla dorosłych i dzieci, ul. Piłsudskiego 84

ZBM Zdrowie Maria Sadowska-Wieczorek, Bartosz Wieczorek, Punkt Szczepień, ul. Tarnogórska 6

RADZIONKÓW:

Przychodnia Lekarska RAD-MED, ul. Gajdasa 1 Rejestracja w godz. 8-12 pod nr tel. 571-235-412

Zdrowi-Med Centrum Medyczne, ul. Jana Kużaja 13 Rejestracja w godz. 8-15 pod nr tel. 501-079-247, (32) 282-86-84

Centrum Medyczne Kardio. CLINIC & TE-VITA, ul. Szymały 1A, Rejestracja w godz. 8-20 pod nr tel. 790-404-455

Za wszystkie nadesłane życzenia wielkanocne serdecznie dziękujemy.

Zespół tygodnia ŻYCIE BYTOMSKIE

POŻYCZKI

- Minimum formalności
- Szybka decyzja
- W domu klienta

32 280 40 70

eprasa.pl 59c53ed957

Wypożycz sobie hulajnogę i mknij na niej przez miasto

25 km/h. Są zielone, ekologiczne i napędzane elektrycznie, a jeśli tylko zachowamy rozsądek, to możemy przyjemnie mknąć na nich po centrum Bytomia i jego dzielnicach. Hulajnogi czekają na chętnych w 18 wypożyczalniach. Koszt przejazdu – zaledwie 50 groszy za minutę.

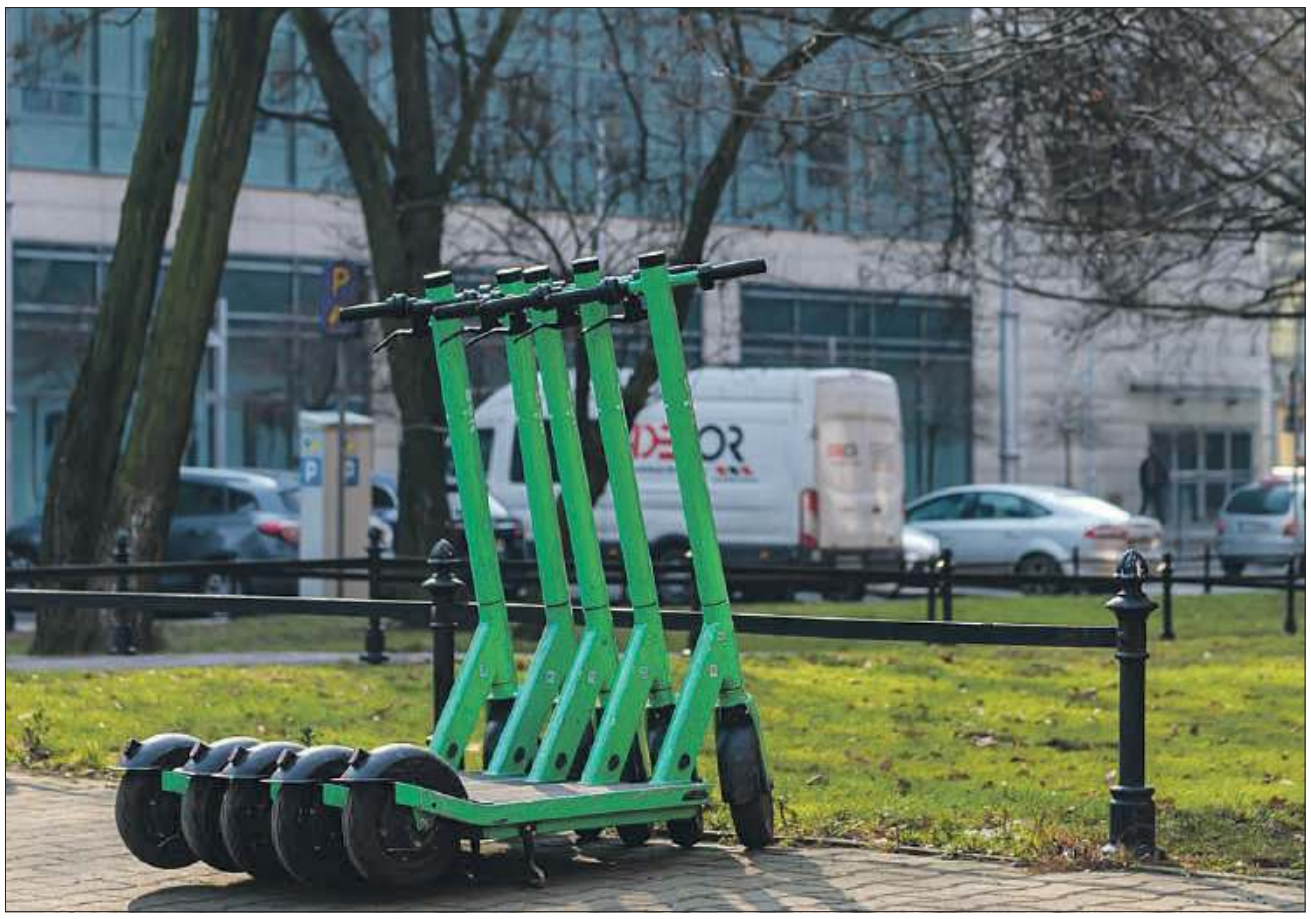

Elektryczne hulajnogi są od dawna hitem w wielu miastach europejskich. Od niedawna mamy je i u siebie. Już widać, że cieszą się ogromną popularnością, chętnych do jazdy nie brakuje. - *Mikromobilność to globalny trend. Aby szybko pokonywać niewielkie odległości, mieszkańcy dużych miast coraz częściej przesiadają się z samochodów na skutery, rowery czy hulajnogi. W Bytomiu i w innych miastach Metropolii w najbliższych latach uruchomiony zostanie system roweru miejskiego. Tymczasem, wraz z firmą Bolt uruchamiamy system wypożyczeń elektrycznych hulajnóg* - mówi **Mariusz Wołosz**, prezydent Bytomia.

50 milionów użytkowników

Bolt to wiodąca europejska platforma miejskiej mobilności. Skupia się ona na tworzeniu przystępnych, wygodnych i odpowiedzialnych sposobów na codzienne szybkie przemieszczanie się po mieście. Swe wypożyczalnie Bolt ma już w ponad 10 polskich miastach, Na całym świecie zaś z jego pojazdów korzysta 50 milionów użytkowników z ponad 40 państw europejskich oraz afrykańskich. - *Dopasowujemy nasze operacje do potrzeb lokalnej społeczności, wprowadzamy konieczne ograniczenia w zakresie prędkości jazdy i parkowania. To, że mieszkanki i mieszkańcy Bytomia już mogą korzystać z naszych rozwiązań mikromobilnych potwierdza, że obrana strategia jest skuteczna. Naszym celem jest zwiększenie mobilności mieszkańców miast poprzez udostępnianie innowacyjnych metod transportu, mając na uwadze dbałość o środowisko naturalne* - mówi **Valerii Romanov**, Bolt Rentals Country Manager w Polsce.

Miasto bez kosztów

Co warte podkreślenia uruchomienie wypożyczalni elektrycznych hulajnóg nie wiąże się z żadnymi kosztami po stronie miasta. - *Daje za to wiele korzyści dla mieszkańców. Hulajnogi będą stanowiły uzupełnienie dla komunikacji publicznej, usprawnią przemieszczanie się po ścisłym centrum Bytomia, będą stanowiły alternatywę dla samochodu. W czasie pandemii, operator systemu będzie dbał o to, aby urządzenia dezynfekować. Jeżeli bytomianie będą korzystali z tego środka lokomocji, będziemy chcieli rozszerzać system o kolejne dzielnice* – stwierdza zastępca prezydenta **Michał Bieda.**

Hulajnogi czekają na chętnych w 18 punktach. Nie sposób je przeoczyć, bo zielone jednoślady rzucają się w oczy. Za wypożyczenie nie zapłacimy zbyt wiele. Koszt trwającego minutę przejazdu to tylko 50 groszy. Śmigać możemy po centrum, Rozbarku, Łagiewnikach oraz Szombierkach. Jazda jest przyjemna i zapewnia wiele frajdy. Pojazdy firmy Bolt są lekkie, stabilne, łatwe w obsłudze i wyposażone w przydające się po zapadnięciu zmroku oświetlenie. Hulajnogi mkną z maksymalną szybkością do 25 kilometrów na godzinę, ale pamiętajmy, że po Śródmieściu możemy jechać maksimum 18 kilometrów na godzinę. Ograniczenie to obowiązuje na ulicach Gliwickiej, Jainty i Dworcowej, a także na Rynku i pl. Sikorskiego. To konieczność, bo tam mamy najwięcej pieszych.

Jak parkować?

Tyle o jeździe. A co z parkowaniem? Ono również jest ważne i musi się odbywać wedle ściśle określonych zasad. Przemieszczając się po Śródmieściu, Łagiewnikach i Szombierkach zostawiamy jednoślady przy stojakach rowerowych i wzdłuż budynków. Z kolei w ścisłym centrum, a więc na obszarze ulic: Dworcowej, Moniuszki (od ul. Powstańców Warszawskich do ul. Jagiellońskiej), Gliwickiej, Jainty, Sądowej, Krakowskiej (od Rynku do ul. Korfantego), przy Rynku i przy pl. Kościuszki parkowanie jest możliwe tylko w specjalnie oznaczonych miejscach.

Żeby skorzystać z hulajnogi trzeba zainstalować w telefonie aplikację Bolt. Odblokujemy ją (to jest darmowe) skanując kod QR umieszczony na kierownicy urządzenia. Przed rozpoczęciem pierwszego przejazdu musimy zapoznać się z instrukcją obsługi i wskazówkami dotyczącymi bezpiecznej jazdy oraz parkowania pojazdu.

TOMASZ NOWAK

Wesprzyj bytomskich restauratorów

Lista lokali oferujących jedzenie na wynos:

Anaconda ul. Batorego 32, tel. 787 614 347
Bajzel ul. Rycerska 17, tel. 733 230 551
Bar Domowy ul. Strzelców Bytomskich 20, tel. 32 389 01 88
Bar Eskulap ul. Prusa 33, tel. 609 585 475, 721 672 548
Bar Pierożek ul. Dworcowa 22, tel. 32 282 36 05
Bar Pierożek ul. Lelewela 2, tel. 882 772 126
Bar Rarytas „SPOŁEM", ul. Dworcowa 29, tel. 32 396 74 01
Bistro do syta pl. Kościuszki 1, tel. 793 107 960
Chata Rumcajsa ul. Mickiewicza 9, tel. 32 281 15 55
Ciao Pizza pl. Kościuszki 1, tel. 32 396 26 26
Cogel Mogel ul. Strzelców Bytomskich, tel. 602 630 710
Crazy Chicken ul. Bławatkowa 1, tel. 505 597 579
Crazy Kebab ul. Daleka 26, tel. 504 516 913
Desperado ul. Konstytucji 105, tel. 604 906 047
Fat Mama's ul. Wrocławska 31, 32 282 68 27
Food Factor ul. Chopina 9, tel. 790 396 040
GREG KEBAB ul. Strzelców Bytomskich 200, tel. 784 185 344
Ha-Noi Rong Vang ul. Moniuszki 8, tel. 502 519 144
Jadalnia Plac Akademicki 3, 690 48 98 48, 32 555 02 02
Kamienica Karin Stanek „Stołówka" ul. Pisłudskiego 54, tel. 507 479 781
Kawiarnia w Lufcie ul. Piastów Bytomskich 13. tel. 574 719 164
Mario Pizza ul. Stolarzowicka 40, tel. 32 725 88 88
MiKKo Bytom ul. Felińskiego 17, tel. 690 695 102
– obecnie jedynie możliwość odbioru osobistego jedzenia
Molto Bene Pub & Bistro ul. Łużycka 12, tel. 516 292 002
Olimpijska ul. Łużycka 90, tel. 32 387 91 18
Pierogarnia pl. T. Kościuszki 1 (CH AGORA), tel. 793 107 960
Pizzera Mefisto ul. Stolarzowicka 26, tel. 32 280 76 30
Pizzeria pod Żurawiem ul. Prusa 32 tel. 32 387 37 37
Po Drodze ul. Żołnierza polskiego, tel. 600 030 031
Pod Cechem ul. Pułaskiego 3, tel. 32 281 44 22
Pod Czaplą ul. Moniuszki 8, tel. 32 281 18 53
Pod Orzechem ul. Żołnierska 99, tel. 727 345 997
Pod Progiem ul. Blachówka 94, tel. 570 574 074
Pod Strachem ul. Zabrzańska 89, tel. 32 286 99 22
PRZYSMAK ul. Piłsudskiego 64 tel. 574-216-870
Restauracja Gościniec Śląski ul Długa 50, tel. 516 159 260 lub 32 389 90 00
Restauracja KLIMAT ul. Józefczaka 10, tel. 532 628 110
Riposta ul. Szymanowskiego 2, tel. 32 286 88 88
Sapori Divini ul. Dworcowa 1, tel. 32 280 58 68
Sport Dolina ul. Blachówka 94, tel. 509 207 197

Sport Pizza ul. Strzelców Bytomskich 256, tel. 32 733 07 77
Stara Piekarnia ul. Reptowska 4, tel. 32 280 22 00
Super Franco ul. Wyspiańskiego 1, tel. 737 707 770
Sycylia Rynek 24, tel. 32 388 45 96
Szkatix ul. Hlonda 62, tel. 506 969 152
Szynk na Winklu ul. Składowa 2, tel. 730 088 005
Telepizza ul. Jainty 10, tel. 32 387 33 51
Tramp ul. Dolna 2, tel. 32 280 70 98
Villa VIENNA ul. Wrocławska 62, tel. 32 397 65 15
Ziarno Cafe & Restaurant ul. Rynek 26, tel. 517 975 594
Zelter ul. Strażacka 3a, tel. 885 588 585

eprasa.pl 59c53ed957

Bytom covidovy

Pandemia. W Szpitalu Specjalistycznym nr 1 przy ulicy Żeromskiego utworzono kolejny, trzeci już oddział covidowy. Z kolei Wojewódzki Szpital Specjalistyczny nr 4 przy alei Legionów przyjmuje już tylko osoby z COVID-19. Reszta pacjentów jest odsyłana do innych placówek.

W okresie Wielkanocy znaleźliśmy się na szczycie trzeciej fali koronawirusa. Sytuacja jest fatalna, zwłaszcza w naszym województwie. W Bytomiu mamy znacznie większą od średniej krajowej ilość zachorowań na COVID-19. W zeszłym tygodniu każdego dnia wynik pozytywny po wymazie stwierdzano u około 140-150 osób. Taki wysoki poziom utrzymuje się już od paru tygodni.

Koronawirus wciąż komplikuje pracę Wydziału Komunikacji bytomskiego Ratusza. W ostatnich dniach zakażeni zostali pracownicy Miejskiego Ośrodka Pomocy Rodzinie, część z nich została wysłana na kwarantannę. Wiele instytucji całkowicie przeszło na pracę zdalną. Chorych przybywa, punkty szczepień wciąż są oblężone. Pamiętajmy też, że wiele osób podejrzewających, iż mają COVID-19, a nawet będących tego pewnym nie zgłasza się do lekarza, bo chce uniknąć długiej kwarantanny. Kłopoty z wielką liczbą pacjentów mających inne, niż koronawirus problemy zdrowotne przeżywają bytomskie szpitale. Ostatnio przed izbą przyjęć Szpitala Specjalistycznego nr 2 przy ulicy Batorego stała kolejka karetek.

Cały czas podejmowane są radykalne działania. W szpitalu przy ulicy Żeromskiego otwarto już trzeci oddział covidovy. Posiada on 20 miejsc dla ciężej przechodzących zakażenie – zapełniły się one szybko. Każde łóżko ma dostęp do tlenu, ponieważ obecnie wszyscy pacjenci mają silne duszności i wymagają leczenia tlenem. Zespół pracujący w nowym oddziale został skompletowany spośród personelu lecznicy. Sprzęt oddziałowi zapewniła Agencja Rezerw Materiałowych. To dozowniki tlenu wraz z nawilżaczami, pięć pomp infuzyjnych i kardiomonitor.

Z kolei decyzją wojewody śląskiego szpital przy Legionów stał się placówką całkowicie covidową. Pacjenci kierujący się do jego izby przyjęć są odsyłani do pozostałych bytomskich szpitali. WSS nr 4 ma 117 łóżek covidowych. 50 na Oddziale Pulmonologii, 28 na Oddziale Psychiatrii i 39 stanowisk obserwacyjnych dla pacjentów z niepotwierdzonym wynikiem testu. Poradnie, z których korzystanie wymaga wejście do szpitala udzielają teleporad. Osoby z zewnątrz nie kogą zrobić badania RTG, MR, TK, i gastroskopii. **ton**

Będziemy mieli punkt szczepień masowych

Przygotowania w toku. W naszym mieście wkrótce powstanie punkt masowych szczepień przeciwko COVID-19. Władze przygotowują się właśnie do jego uruchomienia. Problemów do rozwiązania jest sporo.

Od kilku miesięcy w naszym kraju trwa akcja szczepień przeciwko koronawirusowi. W Bytomiu prowadzona jest ona w 20 miejscach: przychodniach oraz w Wojewódzkim Szpitalu Specjalistycznym nr 4 przy alei Legionów. Najpierw zgodnie z odgórnymi założeniami włączono do niej osoby starsze oraz przedstawicieli służb medycznych, później zaś nauczycieli i pozostałe osoby mające szeroki kontakt z innymi. Teraz dawki preparatu sukcesywnie są podawane kolejnym grupom wiekowym. Specjaliści twierdzą, że to jedyny sposób na zatrzymanie trwającej już ponad rok pandemii i przede wszystkim jedyny sposób na uratowanie zdrowia i życia wielu osób.

Możemy więcej

Od samego początku Polska jest jednym z liderów akcji masowego szczepienia w Europie. Co więcej słyszeliśmy, że można byłoby zrobić jeszcze więcej, gdyby tylko do naszego kraju trafiało więcej szczepionek, a choć przynajmniej tyle, ile początkowo nam obiecywano i ile zamawialiśmy. Niestety, przynależność do kompletnie nie radzącej sobie z problemem szczepień i pogrążonej w biurokracji Unii Europejskiej sprawiała, że byliśmy blokowani. Kłopotu tego nie mają państwa spoza UE, tam z reguły wszystko działa jak należy.

Teraz ma się to zmienić, szczepienia mają być bardziej powszechne. Zaplanowano bowiem zwiększenie dostaw do Polski potrzebnych preparatów. W efekcie władze państwa wymagają, by w każdym powiecie powstał prowadzony przez lokalnych rządzących punkt masowych szczepień, bo te już istniejące same nie dadzą rady. Zgodnie z założeniem to właśnie tam poza szpitalami węzłowymi i punktami szczepień w poradniach osoby zarejestrowane, będą mogły zaszczepić się przeciwko koronawirusowi. Wspomniane punkty powinny być gotowe do 21 kwietnia.

Na pewno pomożemy

Bytom przygotowuje się do utworzenia swojego punktu szczepień masowych. - *Od początku trwania pandemii w Polsce, to samorządy są na pierwszej linii walki z koronawirusem. Wspieramy służby medyczne i sanitarne, organizujemy działalność placówek opiekuńczych i oświatowych, reagujemy na prośby przedsiębiorców o pomoc. Jeśli jest coś, co możemy zrobić, aby usprawnić i przyspieszyć proces szczepień, to to zrobimy. W odpowiedzi na apel premiera, przystępujemy do tworzenia punktu szczepień masowych w Bytomiu* - zapewnia **Mariusz Wołosz**, prezydent Bytomia.

W miniony czwartek prezydent zorganizował w Ratuszu spotkanie w sprawie organizacji punktu. Uczestniczyli w nim przedstawiciele służb miejskich, straży pożarnej, Straży Miejskiej, a także Szpitala Specjalistycznego nr 1. - *Naszym zadaniem jest znalezienie lokalizacji, która będzie dostępna dla wszystkich mieszkańców. Zależy nam na dobrym skomunikowaniu miejsca i spełnieniu wszystkich wymogów lokalowych i technicznych. W określonym harmonogramie punkt powinien zostać przygotowany w drugiej połowie kwietnia* - mówił podczas spotkania prezydent Wołosz.

Szukają lokalizacji

Nie wiadomo jeszcze dokładnie, gdzie powstanie masowy punkt. Miejsce takie zgodnie z przepisami powinno spełniać wiele ostrych wymagań zaleconych przez Głównego Inspektora Sanitarnego i Ministerstwa Zdrowia. Musi też być dostępne dla osób niepełnosprawnych. Władze naszego miasta biorą pod uwagę kilka lokalizacji. W zeszłym tygodniu te propozycje przekazano do konsultacji.

Punkty szczepień masowych mają działać we współpracy z podmiotem prowadzącym działalność leczniczą. Nasze miasto przy współdziała w tym zakresie z Przychodnią Lekarską Szombierki. W takim punkcie szczepienia będą przeprowadzać zespoły szczepiące, w skład których wejdą osoby z doświadczeniem w udzielaniu pierwszej pomocy, osoby kwalifikujące do szczepienia, a także pracownicy administracji.

TOMASZ NOWAK

Zapytaj prezydenta on-line

Najpierw Śródmieście. Będzie można on-line porozmawiać z prezydentem Bytomia Mariuszem Wołoszem. Pierwsze z internetowych spotkań już 12 kwietnia.

Od początku swej kadencji prezydent Wołosz regularnie spotykał się z mieszkańcami poszczególnych dzielnic naszego miasta. Ci zaś chętnie korzystali z jego zaproszenia. Pandemia to niespodziewanie przerwała, trzeba było odwołać zaplanowane już wcześniej wydarzenia. - *Od mojego ostatniego bezpośredniego spotkania z mieszkańcami minął ponad rok. Pandemia zmieniła nasze życie w wielu aspektach i choć nie możemy się spotkać bezpośrednio, chciałbym spotkać się z bytomianami online. Dialog z mieszkańcami jest dla mnie bardzo ważny, dlatego zapraszam do zadawania pytań, zgłaszania pomysłów i uwag oraz do rozmów o każdej dzielnicy naszego miasta* - mówi Mariusz Wołosz.

Na żywo się obecnie nie da, ale został przecież zapewniający bezpieczeństwo internet. W trakcie organizowanych co drugi poniedziałek o godzinie 18. na fanpage'u www.facebook.com/wolosz.bytom/ bytomianie będą mogli pytać, zgłaszać uwagi, a także prosić o załatwienie jakiegoś nurtującego ich i utrudniającego codzienne życie problemu. Pytania dotyczące Śródmieścia trzeba zadać do 11 kwietnia. Następne internetowe debaty zaplanowano na 26 kwietnia (dla Miechowic), 10 maja (dla Stroszka i Sójczego Wzgórza) oraz 24 maja dla (Bobrka).

OGŁOSZENIE

eprasa.pl 59c53ed957

Napisali do nas. Zadzwonili

Nie rozumiem utrudnień związanych ze skorzystaniem z wymazu dotyczącego wykrycia koronawirusa. Po co dzwonić z kłopotami do lekarza rodzinnego i prosić się o skierowanie na wymaz, opisując oczywiście objawy ewentualnego zakażenia. Wielu pacjentów nie ma żadnych objawów widocznych zewnętrznie, jednak komplikacje mogą pojawić się po pewnym czasie. W takiej sytuacji powinno się udać do punktu pobrań wymazów i skorzystać z badania. Odciążyłoby to system i cały proces uległby przyspieszeniu. W moim przypadku po skierowaniu otrzymałem informację o nałożonej kwarantannie. Miałem wynik ujemny, jednak przez dwa dni byłem zablokowany w domu, zanim usunięto mnie z systemu podejrzanych.

Temat jest teoretycznie prozaiczny, jednak miłośnicy ptaków i osoby mające sumienie są dotknięte. W rejonie placu Słonecznego w Miechowicach znajduje się przystanek autobusowy w kierunku Górnik. Jest to ładna przeźroczysta wiata i podróżni z przyjemnością oczekują tam na transport. Problem w tym, iż o tylną ściankę konstrukcji rozbijają się ptaki. W minionym tygodniu leżały tam martwe sikorki i szpaki i nie były to pojedyncze ptaszki. Nie jestem specjalistką i nie wiem jak problem rozwiązać, aby nie dochodziło do kolejnych takich przypadków.

Zachęcam do spacerów w lesie. Po co spędzać czas w marketach chodząc między półkami w maseczkach, skoro można wyjść na spacer do naszego rezerwatu przy rody Segiet lub nad Żabie Doły.

Na pograniczu ulicy Pod Lipami w Radzionkowie i Modrzewiowej w Bytomiu znajdują się nieużytki będące dawnymi ogródkami działkowymi. Pobocza drogi dojazdowej są jednym wielkim śmietnikiem i nie ma chętnych do uporządkowania zawartości tamtejszych chaszczy. Teren wydaje się więc ziemią niczyją.

Bardzo często chodzę do filii biblioteki nr 4 przy ulicy Hlonda. Niestety, chodnik prowadzący wzdłuż wieżowców, to jedna wielka katastrofa. Kafelki kruszą się i pojawiają się dziury. Idąc ostatnio po książki potknęłam się, że o mało nie runęłam na trotuar. Okolica jest niestety mocno zaniedbana, bowiem przy blokach znajdują się schody będące w skandalicznym stanie. Na razie nic się nie dzieje, jednak jak dojdzie tam do jakiegoś wypadku, to zaczną się problemy prawne.

Znajomy powiedział mi, iż na skraju Sójczego Wzgórza stał radiowóz, a policjanci karali wszystkich chodzących bez maseczek. Chodziło osoby z maskami opuszczonymi pod brodą lub pod nosem. Jestem za takim dyscyplinowaniem, bowiem przy braku odpowiedzialności nigdy z problemu nie wyjdziemy.

Służby komunalne w Radzionkowie powinny się zainteresować domami jednorodzinnymi przy ulicy Szymały, na pograniczu z Bytomiem. Od początku zimy ktoś nad ranem spala smrodliwe substancje. My mieszkający w blokach pobliskiego osiedla mamy problemy laryngologiczne, a odór nocami jest tak okropny, ze nie da się otworzyć okna. Osoby palące niedozwolonymi substancjami powinny być bezwzględnie karane i to wysokimi mandatami.

Bardzo bym chciała mieszkać w schludnym otoczeniu. Tymczasem jednak w rejonie domów przy ulicy Kolejowej 12-14, czyli w okolicach dawnej chłodni znajduje się niewielki skwerek. Trudno to miejsce nazwać zieleńcem, bowiem od dawna jest to jeden wielki śmietnik. Chodzę po Bytomiu i widzę, że placyki są porządkowane, a my musimy patrzeć na takie paskudztwo.

Obowiązują obostrzenia, a młodzi ludzie nadal ignorują noszenie maseczek. Chodzą ostentacyjnie bez nich i śmieją się starszemu pokoleniowi w nos. Kilka dni temu zwróciłam uwagę nastolatkowi maszerującemu bez maski ulicą Dworcową. Zostałam w ordynarny sposób wyśmiana. Jeżeli policja nie przyciśnie takich ludzi, to niewiele nam dadzą obostrzenia.

Czytam na waszych łamach o pomyśle Tęczowej Inicjatywy i zastanawiam się, czy ktoś tu nie oszalał. Po co mielibyśmy przyjmować jakieś uchwały solidarnościowe ze środowiskiem LGBT+? Gdzie tu sens i co miałoby z tego wyniknąć? Rada ma potwierdzać, że będzie dobrze traktowała ludzi? To oczywiste i nie ma nic wspólnego z orientacją seksualną, ale dla LGBT+ właśnie ta kwestia definiuje ludzi.

jacek.sonczowski@zyciebytomskie.pl
Zachowaliśmy oryginalną pisownię

Liczba życia

24

... tyle organizacji społecznych uprawnionych do otrzymania 1 procenta naszego podatku działa w naszym mieście. Prócz tego mamy też 7 organizacji, które wprawdzie nie mają w Bytomiu swej głównej siedziby, ale na jego terenie funkcjonują ich koła lub też przedstawicielstwa. Podzielić się pieniędzmi możemy z jednymi i drugimi.

Internauci komentują

O Strefie Płatnego Parkowania:
Nareszcie coś sensownego. Ile razy było tak, że zatrzymywałem się w strefie płatnego parkowania na dosłownie 5 minut, żeby kupić coś w aptece. I tak dobrze, że wcześniej wprowadzono pierwsze 20 minut za 50 groszy, bo na samym początku trzeba było płacić od razu za godzinę albo ryzykować. Pierwsze 20 minut bezpłatne to najlepsze rozwiązanie. W końcu strefa nie jest po to, żeby zdzierać z kierowców opłaty, ale żeby wymuszać rotację wśród parkujących samochodów. Tym razem brawo władze miasta! **Lech**

20 pierwszych minut za darmo, ale jak czytam zasięg strefy powiększony. A więc miasto i tak wyjdzie na swoje, a nawet zyska. A te 20 minut to po to, żeby się naiwni cieszyli, że coś im dano za darmo. Jak mawia Korwin-Mikke: jak władza jedna ręką daje, to drugą więcej zabiera. **Chłopski rozum**

O Elektrociepłowni Szombierki:
Prokuratura zajmuje się umierającą elektrociepłownią. To chyba jakieś jaja! Co ma zbadać, jak wszystko wyszabrowane i spieniężone. Pozostały tylko gołe mury. Wyliczyć straty, pozbawić praw do własności, różnicą obciążyć, a za zniszczenie obiektu zabytkowego zgodnie z kodeksem karnym do więzienia, razem z miejskim i wojewódzkim konserwatorem zabytków. **Jan Waluś**

Źródło: www.zyciebytomskie.pl, Facebook

Zasłyszane

Pewnej bytomiance mnie spodobało się, że w szkole jej syna z powodu pandemii ponownie wprowadzono nauczanie zdalne. Wysłała zatem do dyrekcji placówki pismo (odpowiednie formularze krążą między rodzicami) z żądaniem zorganizowania stacjonarnych zajęć dla swej pociechy. Powołała się przy tym na konstytucję, która nakłada na osoby do 18. roku życia obowiązek nauki, a wszystkim gwarantuje dostęp do niej. Szkoła odmówiła, gdyż edukację wedle tradycyjnych zasad zapewnia się obecnie jedynie dzieciom lekarzy i pracowników służb mundurowych. Zdesperowana mieszkanka naszego miasta nie odpuściła i interweniowała w Ministerstwie Edukacji Narodowej. Ono zaś skontaktowało się ze szkołą. Kiedy kobieta później do niej zadzwoniła miała usłyszeć: - *Czekamy na pani dziecko, nawet czerwony dywan rozłożymy, jak przyjdzie.*

FelieTON

Zmiany jakie wkrótce zgodnie z decyzją władz czekają nas w bytomskiej Strefie Płatnego Parkowania skłaniają do kilku refleksji. Jeśli chodzi o o jej poszerzenie o kolejne ulice, to pewnie większość zmotoryzowanych bytomian ono denerwuje, bo nikomu nie odpowiada konieczność płacenia za postój, ale powiedzmy to sobie szczerze: to było nieuniknione. Spodziewajmy się raczej następnych tego typu decyzji i to nie tylko dlatego, że miasto w ten sposób zapewnia sobie dochody. Nie mniej istotne jest, że zmian domagają się bytomianie mieszkający na obrzeżach strefy. Ci żyjący na ulicach bez parkomatów mają bowiem bowiem problem z zaparkowaniem, bo zatrzymują się tam ci, którzy chcą uniknąć płacenia, a jednocześnie nadal być blisko centrum. Opłaty są i trudno. Byleby nikt nie forsował zgłoszonego już kiedyś pomysłu o wyłączeniu centrum z ruchu samochodowego jak to zgodnie z ekomodą robią w wielkich miastach.

Cieszy natomiast wymiana parkomatów. Te stare w ostatnich miesiącach mocno już szwankowały nie przyjmując na przykład dziesięciogroszówek. Poza tym nareszcie będziemy mieli urządzenia umożliwiające zapłacenie za dodatkowy, nieprzewidziany przez nas czas korzystania ze strefy. Latanie w tej sprawie do biura obsługi na Krakowską lub uzupełnianie brakującej kwoty przelewem było jednak kłopotliwe. Wielu o tym zapominało i kończyło się opłatą dodatkową. No i nareszcie pojawi się dwadzieścia minut darmowego postoju. To starczy, by przyjechać do centrum, raz dwa załatwić sprawę i szybko odjechać. Korzyści mają kierowcy – bo nie wydają kasy i miasto – bo zwiększy się rotacja samochodów w strefie.

A tak w ogóle, to jeszcze kilka lat i będzie idealnie. Bo przecież na początku nie dało się wprowadzić parkomatów wydających resztę i zapewnić darmowego parkowania przed Ratuszem. Te problemy w końcu załatwiono, teraz mamy następne udogodnienia. Kto wie, może z czasem uda się zapewnić, by jednak dało się płacić gotówką, na czym wielu kierowcom zależy.

TOMASZ NOWAK
tomasz.nowak@zyciebytomskie.pl

Pióro na sztorc

Sprawa kościołów i możliwości uczestniczenia w mszach oraz ceremoniach Triduum Paschalnego budziła w minionym tygodniu sporo emocji. Wielu ekspertów medycznych wyrażało opinię, iż kościoły powinny zostać zamknięte, bo może w nich dochodzić do zakażeń koronawirusem. Z kolei środowiska Kościołowi raczej nieżyczliwe podnosiły raban, iż jest on uprzywilejowany, bo rząd nie zdecydował się na zamknięcie świątyń.

Myślę, że kościoły były miejscami bezpiecznymi, a ich gospodarze (księża) wzorowo dbali o przestrzeganie drakońskich obostrzeń. Wystarczy przywołać bytomskie przykłady. Kościół św. Barbary to olbrzymia świątynia – po każdej stronie jest około 30 ławek, każda z nich pomieści co najmniej 12 osób. Do tego obszerne nawy boczne, kościół może bez kłopotu pomieści ok. 700 osób. Według rządowej normy w kościele obecnie może przebywać równocześnie 46 osób, czyli po jednej w każdej ławce, a 15 ławek i tak pozostawało pustych. Dystans społeczny olbrzymi – o wiele większy niż codziennie zachowuję z sąsiadami, kiedy mijamy się na klatce schodowej. Warto dodać, że gdyby „kościelne" normy (jedna osoba na 20 metrów kwadratowych) obowiązywały w komunikacji miejskiej, to autobusem mogłyby podróżować 2-3 osoby. Do tego kościół ma olbrzymią kubaturę, jest wysoki. Księża z parafii św. Barbary wprowadzili wejściówki - na każde z nabożeństw Triduum Paschalnego tylko 46 bezpłatnych „biletów". Można je było odbierać od poniedziałku do środy w zakrystii, ale „rozeszły się" oczywiście w pierwszym dniu. Tydzień przed Triduum Paschalnym lekarz Paweł Basiukiewicz pisał: „Zamykając kościoły zamknijmy też sklepy spożywcze, szpitale i rozerwijmy rodziny, bo w sklepach, szpitalach i domach transmisja zachodzi bez problemu." Na szczęście rząd kościołów nie zamknął, chociaż drastycznie ograniczył ilość wiernych, mogących się w nich gromadzić.

Kto twierdzi, że w kościoły w czasie Wielkanocy były „rozsadnikiem" epidemii, albo jest człowiekiem złej woli, albo w ogóle do kościoła nie chodzi. Przynajmniej w Bytomiu do obostrzeń podchodzono bardzo zasadniczo i odpowiedzialnie. A co do samych obostrzeń – wymyślają je urzędnicy i wąskie grono ekspertów, bo jak stwierdziła Okręgowa Rada Lekarska w Warszawie: „Minister nie konsultuje ze środowiskiem lekarskim ani tych, ani innych obostrzeń."

MARCIN HAŁAŚ
marcin.halas@zyciebytomskie.pl

Internetowa sonda Życia Bytomskiego

W naszej ubiegłotygodniowej sondzie zajęliśmy się apelem z jakim do władz Bytomia i Radzionkowa zwróciła się Tęczowa Inicjatywa, a więc młodzieżowa przybudówka partii Wiosna. Otóż chce ona, żeby bytomska i radzionkowska rada miasta przyjęły uchwałę, w której wyrażą solidarność ze środowiskami LGTB+. Pytaliśmy, czy takie kroki powinny być podjęte. 44 procent głosujących odpowiedziało twierdząco, a 56 proc. miało zdanie przeciwne. Przedstawiciele pierwszej z grup mówili między innymi: - *Trzeba jak najszybciej pokazać, że jesteśmy miastem otwartym i pełnym tolerancji dla osób o innych orientacjach. One potrzebują takiego gestu, bo dzisiaj nie mogą cieszyć się pełnią praw* – przekonywał jeden z naszych czytelników.

Czy Rada Miejska powinna przyjąć uchwałę solidaryzującą się ze środowiskiem LGBT?

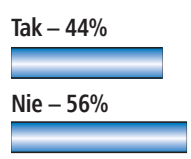

Inny dodawał: - *Uchwała jest niezbędna. Zapewne przyjmie ją wiele miast, czemu Bytom miałby odstawać od nich? Zresztą co jest złego w pokazaniu solidarności z innymi ludźmi?* Druga z stron miała swoje argumenty: - *To jakiś totalny absurd. Czemu akurat mielibyśmy solidaryzować się z osobami LGBT+? Czemu tylko z nimi? Inni nie zasługują na takie stanowisko? A czym one sobie zasłużyły?* - pytał jeden z internautów. Inny przedstawiciel większości uzupełniał: - *Mam nadzieję, że nasi radni nie zajmą się tą sprawą. To nie ma żadnego sensu, czemu Rada miałaby faworyzować określone środowisko? Bo taka jest jakaś absurdalna moda, bo inni tak robią? No i co z tego? Zresztą jakie znaczenia ma jakaś tam Tęczowa Inicjatywa? Kto w ogóle o nich słyszał?*

W tym tygodniu pytamy: „Czy podobają ci się nowe zasady mające obowiązywać w bytomskiej Strefie Płatnego Parkowania?". Głosujemy jak zwykle na stronie zyciebytomskie.pl. Czasu w tym tygodniu jest mniej, niż zwykle, więc nie ma co zwlekać z oddaniem głosu.

eprasa.pl 59c53ed957

Rządowe miliony na nasze inwestycje

Wielka pomoc. Pięć sporych inwestycji zrealizujemy w Bytomiu dzięki kwocie 5,7 miliona złotych jaka trafiła do naszego miasta. To przyznane nam po raz kolejny pieniądze z Rządowego Funduszu Inwestycji Lokalnych.

Listę inwestycji, które tym razem otrzymają rządowe dofinansowanie ogłoszono ostatniego marca. Było na niej pięć przedsięwzięć zaproponowanych przez nasze miasto. To inwestycje drogowe, edukacyjne, kulturalne i sportowe, a także wprowadzające znaczące udogodnienia dla osób niepełnosprawnych. - *Realizując miejskie inwestycje, zawsze staramy się o ich dofinansowanie ze źródeł zewnętrznych. Pozyskane dzisiaj z Rządowego Funduszu Inwestycji Lokalnych środki finansowe umożliwią realizację kolejnych pięciu ważnych inwestycji w naszym mieście* - mówi **Mariusz Wołosz**, prezydent Bytomia. Dodaje też: - *Chciałem również podziękować wszystkim zaangażowanym w przygotowanie wniosków i działania na rzecz pozyskania środków z Rządowego Funduszu Inwestycji Lokalnych, między innymi posłowi Wojciechowi Szaramie i radnemu Maciejowi Bartkowowi.*

Dużo na sport

Samo miasto dostało 3,5 mln zł Za 1,71 wykonamy cztery zadania. Chodzi o budowę boiska z placem zabaw przy Szkole Podstawowej nr 27 przy ul. Świętochłowickiej, modernizację i adaptację budynku szkoły i sali gimnastycznej po gimnazjum na cele edukacyjno-kulturalne przy ul. Stolarzowickiej, modernizację budynku klubowego na zaplecze sportowe, montaż nawadniania i odtworzenie murawy boiska Klubu Sportowego Nadzieja Bytom przy ul. Worpie, a także modernizację i dostosowanie do potrzeb osób niepełnosprawnych ciągu komunikacyjnego Śródmieście-Rozbark przy ul. Chorzowskiej, znajdującego się obok powstającego Centrum Sportów Wspinaczkowych i Siłowych. To ostatnie przedsięwzięcie jest od dawna wyczekiwane przez bytomian chodzących tamtędy i narzekających na zły stan nawierzchni chodnika oraz schodów.

Droga do remontu

1,85 mln Bytom otrzymał w ramach rządowego programu na przebudowę ul. Węglowej: - *W ramach tej inwestycji nasze miasto planuje nie tylko przebudowę drogi, ale również budowę ciągu pieszo-rowerowego oraz wykonanie oświetlenia, w celu udostępnienia terenów inwestycyjnych, a także utrzymania atrakcyjności istniejącej zabudowy usługowej* - mówi **Michał Bieda**, zastępca prezydenta naszego miasta. Przebudowa Węglowej jest uzasadniona, bo nie tylko poprawimy w ten sposób stan techniczny tej drogi (dziś kiepski), ale przede wszystkim lepiej skomunikujemy nasze okoliczne tereny inwestycyjne. - *W 2020 roku zawarliśmy porozumienie z firmą GTB Metropolis, która przygotuje teren przy ul. Węglowej pod inwestycję. Przygotowanie rozpocznie się od przebudowy dlatego cieszę się, że pozyskaliśmy środki na realizację tej ważnej dla miasta inwestycji* - podkreśla Michał Bieda.

Wsparcie dla kultury

Pomoc z Warszawy o wartości 2,2 mln. zł dotrze też do naszych dwóch ważnych placówek kulturalnych, a więc Opery Śląskiej i Muzeum Górnośląskiego. Przeznaczone dla nich fundusze pochodzą z projektu „Inwestujemy w śląską kulturę". Jego celem jest podniesienie atrakcyjności kluczowych obiektów kulturalnych naszego województwa. Opera Śląska dzięki wsparciu zmodernizuje scenę, wykona również prace konserwatorskie, restauratorskie oraz roboty budowlane oraz dostosuje budynek do potrzeb osób niepełnosprawnych. Natomiast w Muzeum Górnośląskim doczekamy się termomodernizacji budynku wraz z podniesieniem bezpieczeństwa przeciwpożarowego. **ton**

Tworzą sieć przyjaznych ludzi

Kanadyjski sposób. Bytomskie koło Polskiego Stowarzyszenia Na Rzecz Osób z Niepełnosprawnością Intelektualną jest jednym z czterech partnerów ogólnopolskiego innowacyjnego projektu o nazwie„Kręgi Wsparcia - Przyszłość Zaczyna się Dziś".

Przedsięwzięcie stworzono z myślą o tym, by fachowo i kompleksowo pomóc dorosłym osobom z niepełnosprawnością intelektualną. Specjalnie dla nich powstanie środowiskowy system wsparcia. Liderem całości jest Stowarzyszenie BORIS. Do współpracy zaprosił ono trzy koła PSONI, prócz bytomskiego także tarnowskie i zgierskie, a także zarząd krajowy tej organizacji. - *Do udziału w projekcie zgłosiło się sporo miast, wybrano trzy z nich, które uzyskały najwięcej punktów. Jesteśmy pierwszym i jedynym miastem województwa śląskiego, które uczestniczy w tym programie* – mówi nie bez dumy **Anna Dziąsko**, szefowa bytomskiego PSONI.

Założenia projektu są ambitne. Chodzi o to, by stworzyć sieć przyjaznych ludzi, tak zwane kręgi wsparcia, które kompleksowo pomogą dorosłym chorym intelektualnie w czasie, kiedy żyją oni już bez rodziców lub też opiekunów. To propozycja wychodząca naprzeciw oczekiwaniom rodzin zastanawiających się nad zabezpieczeniem przyszłości swojego dziecka. Nie chcą bowiem, by trafiło ono do placówki opiekuńczej, ale mogło nadal funkcjonować w dotychczasowym środowisku lokalnym. System wsparcia ma być tak zorganizowany, żeby jego podopieczni mieli gdzie mieszkać i za co żyć, a do tego byli pod okiem specjalistów. - *Jesteśmy na etapie szkolenia naszych pracowników, wytypowaliśmy również sześć osób z niepełnosprawnością intelektualną, które wezmą udział w projekcie. Są to osoby, które posiadają pewną samodzielność i rokują dobrze na przyszłość. Ten projekt ma przygotować ich do samodzielnego życia ze wsparciem. W programie weźmie także udział, jako wolny słuchacz, jedna z mam, której córka, również z niepełnosprawnością intelektualną, prawdopodobnie przystąpi do projektu w przyszłości* - opowiada Anna Dziąsko.

Kręgi wsparcia działają, a sprawdzono to już w Kanadzie. Tamtejsza organizacja PLAN oferuje pomoc w dwóch perspektywach: długofalowej - zabezpieczenie na przyszłość oraz krótkofalowej - udane życie tu i teraz, dążenie do polepszenia jakości życia i samodzielności osoby z niepełnosprawnością intelektualną. W Polsce coś podobnego z powodzeniem realizowane jest w Gdańsku i Suwałkach.

Projekt zakłada, że każda osoba z niepełnosprawnością intelektualną będzie czuła się pełnoprawnym członkiem swojego środowiska. - *Kręgi Wsparcia to bardzo dobry projekt, który w Kanadzie działa już od lat. Dzięki niemu dorosłe osoby z niepełnosprawnością intelektualną uczą się samodyscypliny, nabywają nowych umiejętności. To wymaga wielkiej pracy, ale jest ona bardzo owocna* - dodaje Dziąsko. **aure**

OGŁOSZENIE

eprasa.pl 59c53ed957

Papierosy bez akcyzy

Nielegalne popalanie. 3 lata więzienia grożą 49-letniemu bytomianinowi zajmującemu się dystrybucją tytoniu bez polskich znaków akcyzy skarbowej.

Policjanci z wydziału zwalczającego przestępczość gospodarczą ze specjalistycznej grupy bytomskiej komendy zatrzymali 49-letniego mężczyznę, mieszkańca Bytomia zajmującego się handlem nielegalnym tytoniem.

W samochodzie bytomianina, a także w mieszkaniu mundurowi zabezpieczyli 44.980 sztuk papierosów bez polskich znaków akcyzy, które mężczyzna miał zamiar wprowadzić do obrotu. Bytomianin już usłyszał zarzuty. Teraz czeka go spotkanie z prokuratorem. Za tego rodzaju czyny Kodeks Karny Skarbowy przewiduje karę do 3 lat więzienia i wysoką grzywnę. **eg.**

Parkowanie z kolizją

Uszkodził skodę. Dwa lata więzienia grożą 19-letniemu bytomianinowi, który mając promil alkoholu w organizmie uszkodził skodę.

Policjanci z drogówki zostali wezwani na ulicę Mikołaja Reja na miejsce kolizji drogowej. Jak wstępnie ustalili, kierujący seatem podczas manewru parkowania najechał na zaparkowany tam samochód skoda.

Zdarzenie widział świadek, który powiadomił mundurowych. Okazało się, że kierujący seatem 19-latek znajdował się pod wpływem alkoholu. Badanie trzeźwości wykazało, że mężczyzna ma w organizmie promil alkoholu. Mieszkaniec Bytomia już stracił prawo jazdy. Teraz odpowie przed prokuratorem. Grozi mu nawet 2 lata więzienia. **eg.**

KRONIKA POLICYJNA

*Informuje aspirant sztabowy **Rafał Wojszczyk**, rzecznik prasowy Komendy Miejskiej Policji w Bytomiu.*

26 marca

Włamanie do garażu. Złodzieje wyłamali drzwi do garażu przy ulicy Drzewnej. Łupem opryszków padły różnego rodzaju narzędzia.

Poszukiwany wpadł. Policjanci zatrzymali mieszkańca Tarnowskich Gór poszukiwanego w celu osadzenia w areszcie.

Zginął portfel. Policjanci wyjaśniają okoliczności, w jakich na ulicy Reja doszło do kradzieży portfela ze stoma złotymi.

27 marca

Amator torebek. Na ulicy Grottgera nieustalony jak na razie sprawca skradł 25-latce torebkę.

Zginęła saszetka. Na ulicy Karpackiej złodziej skradł przechodniowi saszetkę z portfelem oraz dokumentami. Poszkodowany oszacował straty na 500 złotych.

Zginęła karta. Przy ulicy Zakątek złodziej skradł 36-letniej kobiecie kartę bankomatową oraz telefon komórkowy.

28 marca

Wandal na działkach. Na działkach w rejonie ulicy Tomasza pojawił się wandal. Sprawca wybił szybę w jednej z altanek, a następnie uszkodził elewację budynku.

Wpadka z „trawką". Na ulicy Orzegowskiej zatrzymano 41-latka mającego przy sobie 7 gram marihuany. Natomiast na ulicy Strzelców Bytomskich w ręce mundurowych wpadł 23-latek z 10 gramami amfetaminy.

29 marca

Ukradł i zapłacił. Na ulicy Zabrzańskiej nieustalony jak do tej pory sprawca skradł kartę bankomatową, a następnie dokonał zbliżeniowo serii zakupów za ponad 200 złotych.

Złamał zakaz. Policjanci z Wydziału Ruchu Drogowego zatrzymali na ulicy Batorego kierowcę samochodu marki Renault. Mężczyzna miał sądowy zakaz zasiadania za kierownicą. Według aktualnych przepisów grożą mu 3 lata więzienia.

„Trawki" nie zapali. Na ulicy Woźniaka w ręce mundurowych wpadł 22-latek. Przy bytomianinie znaleziono 0,81 grama marihuany. Nawet tak mała ilość narkotyku może się dla młodego człowieka skończyć 2 latami więzienia. Dwaj inni amatorzy narkotyków wpadli na ulicy Strzelców Bytomskich. Znaleziono przy nich amfetaminę.

30 marca

Wandal i samochód. Chuligan wyżył się na zaparkowanym przy ulicy Mickiewicza samochodzie marki Chrysler. Sprawca zniszczył lusterko oraz maskę. Właściciel pojazdu oszacował koszty naprawy na 3300 złotych.

Wpadka złodzieja. Na ulicy Katowickiej zatrzymano 29-latka, który kilka dni wcześniej skradł profesjonalną suszarkę wartą 1600 złotych.

31 marca

Kradli prąd. Policjanci razem z pracownikami firmy dostarczającej do mieszkań energię elektryczną skontrolowali lokale, w których zdemontowali liczniki energii. Kłopoty mają mieszkańcy ulic Musialika, Mietkiewicza oraz Kochanowskiego. Za kradzież energii grozi im kara nawet do 5 lat więzienia oraz wysoka grzywna.

Roweru nie ukradł. Policjanci zatrzymali 60-letniego mężczyznę, który z klatki schodowej w bloku przy ulicy Pomorskiej usiłował skraść rower.

Łobuz wyrwał. Idącej ulicą Grota-Roweckiego 84-letniej kobiecie chuligan wyrwał torbę ze sprawunkami oraz portfelem.

1 kwietnia

Dopasował klucz. Nieznany jak na razie sprawca otworzył drzwi do mieszkania przy ulicy Reja, po czym skradł narzędzia oraz grzejnik. Właściciel oszacował straty na 1100 złotych.

Kraksa przy Celnej. Przy ulicy Celnej doszło do zderzenia ciężarki iveco i peugeota. 33-letni kierowca „osobówki' trafił do szpitala.

ZAWIADOMIENIE

14 marca 2021 roku przeżywszy 104 lata odszedł do Pana
nasz najukochańszy Ojciec, Dziadek i Pradziadek

ŚP

Ludwik Wardzichowski

Podpułkownik Wojska Polskiego w stanie spoczynku,
kombatant II wojny światowej,
powojenny organizator Śląskiej Służby Zdrowia
i Akademii Medycznej
wieloletni Dyrektor Szpitala nr 2 w Bytomiu,
a następnie Wojewódzkich Zakładów Ortopedycznych w Bytomiu

Msza święta żałobna odprawiona zostanie w kościele
pw. NSPJ w Bytomiu przy ul. Pułaskiego
7 kwietnia 2021 r. (środa) o godz. 11.00, po której o godz. 13.00
nastąpią uroczystości pogrzebowe na cmentarzu
Mater Dolorosa w Bytomiu przy ul. Piekarskiej.

O czym zawiadamia pogrążona w smutku

Rodzina

Prosimy o nieskładanie kondolencji.

KONDOLENCJE

Z ogromnym smutkiem
przyjęliśmy wiadomość o śmierci

dr Stefana Mossora

naszego wieloletniego współpracownika

Rodzinie Zmarłego
składamy wyrazy głębokiego współczucia

Zarząd i Pracownicy
Przychodni Lekarskiej „Sante"

To nie byli pracownicy wodociągów

Oszuści nadal groźni. Fałszywi urzędnicy, pracownicy firm komunalnych, a nawet policjanci. Za takie osoby podają się oszuści okradający emerytów, często z oszczędności ich życia.

Do kolejnej kradzieży doszło kilka dni temu około południa w jednym z mieszkań w śródmieściu. Do drzwi mieszkania 85-latki zapukali mężczyzna wraz z kobietą. Nieznajomi przedstawili się jako pracownicy wodociągów. Starszej pani powiedzieli, iż muszą przeprowadzić kontrolę instalacji wodociągowej i zostali wpuszczeni do mieszkania. Podczas „wizyty" wykorzystując nieuwagę seniorki oszuści, skradli oszczędności oraz biżuterię.

Policjanci apelują, aby wszystkie osoby, które mogą pomóc w ustaleniu sprawców tego przestępstwa nawiązały kontakt osobisty z III Komisariatem Policji przy ul. Rostka 14 lub telefoniczny pod numerem 478 533 710, albo zadzwonili do najbliższej jednostki policji na numery telefonów alarmowych 112 i 997. **eg.**

Mamy nowych policjantów, w tym dwie panie

Rozładują napięcie? Troje policjantów zyskała bytomska komenda. Dwie to panie, które jak wiadomo rozładowują złą atmosferę wśród nawet najbardziej agresywnych sprawców.

Rota ślubowania to bardzo podniosły moment w życiu każdego policjanta. Nowi funkcjonariusze złożyli ją w obecności komendanta miejskiego policji w Bytomiu inspektora **Andrzeja Brzozowskiego** oraz jego zastępcy. Niestety, z powodu ograniczeń w uroczystości nie byli w stanie wziąć udziału członkowie rodzin młodych funkcjonariuszy.

W trakcie wydarzenia komendant przywitał w szeregach mundurowych nowo przyjętych policjantów, życząc im sukcesów podczas nauki w szkole policji, a także w późniejszej służbie. Zanim nowo przyjęci staną się pełnoprawnymi policjantami i będą mogli rozpocząć służbę, czeka ich kilkumiesięczny kurs podstawowy. Po zdobyciu wiedzy teoretycznej oraz umiejętności praktycznych zasilą szeregi bytomskiego garnizonu. **Eg**

eprasa.pl 59c53ed957

75 lat przygody z muzyką

Wspaniałe wspomnienia. Trudno uwierzyć, iż wielu absolwentów bytomskiej Państwowej Szkoły Muzycznej pierwszego i drugiego stopnia, to już szacowni emeryci. Placówka liczy sobie bowiem 75 lat.

Świętowanie tego okazałego jubileuszu musiało zostać ograniczone ze względu na pandemię. – *To placówka oświatowa o wieloletniej tradycji, ale także nowoczesna szkoła sprzyjająca wszechstronnemu rozwojowi wychowanków. Bogata historia, wysoki poziom kształcenia i niepowtarzalny rodzinny klimat sprawiają, że w Bytomiu funkcjonuje wspaniałe miejsce, które stymuluje rozwój, otwiera umysły i serca, a także pozwala nawiązać głębokie i trwałe przyjaźnie* – mówi **Anna Kozłowska-Jachymczyk** nauczycielka szkoły.

Bytomską placówkę ukończyło wielu cenionych artystów muzyków, jednak absolwentami szkoły są nie tylko wybitni instrumentaliści, ale również specjaliści w innych dziedzinach. Od lat w szkole panuje życzliwa atmosfera, w budowanie której są zaangażowani nauczyciele, a także sami uczniowie. Dzięki małej liczebności klas, każdy młody człowiek jest traktowany indywidualnie, co sprzyja rozwojowi jego talentu. – *Szkoła kształci dzieci i młodzież na dwóch poziomach edukacyjnych: podstawowym i ponadpodstawowym. Młodzi adepci sztuki zdobywają wiedzę muzyczną i kształcą umiejętność gry na instrumencie, uczestniczą również w zajęciach zespołów kameralnych, chórów i orkiestr szkolnych. Prezentują swoje umiejętności na konkursach i przesłuchaniach, przyczyniając się do stałego podnoszenia pozycji szkoły w środowisku artystycznym w skali ogólnopolskiej* – tłumaczy Anna Kozłowska-Jachymczyk.

Na co dzień uczniowie uczestniczą w zajęciach ogólnokształcących, zdobywają laury na olimpiadach przedmiotowych i konkursach, stając się dumą swoich pedagogów i szkoły. Każdego roku wyniki egzaminów zewnętrznych plasują szkołę na wysokich miejscach wśród szkół ogólnokształcących w Bytomiu i w województwie śląskim.

O przyjęcie do szkoły mogą się ubiegać już dzieci 7-letnie. Placówka prowadzi również nabór do klas wyższych. Ostatnie dwa lata były dla szkoły trudne. Z powodu poważnego remontu placówka musiała zostać przeniesiona do Szombierek. Obecnie zajęcia są już prowadzone w starej siedzibie, jednak nadal trwa tam remont. Konieczne jest odnowienie sali koncertowej, a także elewacji. **s.**

Ciepły posiłek czeka w szkole

Mimo pandemii. Zamknięcie szkół sprawiło, że uczniowie z mniej zamożnych rodzin zostali na jakiś czas pozbawieni możliwości zjedzenia obiadu. Władze Bytomia na szczęście szybko znalazły wyjście z tej sytuacji.

Pandemia niesie z sobą wiele zmian. Czasem trudno przewidzieć jak dalekie i przede wszystkim zaskakujące mogą być ich konsekwencje. Przekonaliśmy się o tym chociażby w przypadku szkół, ale nie w ich wymiarze edukacyjnym, lecz społecznym lub co bardziej bliskie prawdy życiowym. – *Zamknięcie szkół w czasie pandemii spowodowało, że część uczniów, zwłaszcza z rodzin będących w trudnej sytuacji, jest niedożywiona. Otrzymaliśmy sygnały o takich dzieciach i organizujemy taką formę pomocy, by miały codziennie dostęp do regularnych, ciepłych posiłków* – mówi wiceprezydent naszego miasta **Adam Fras**.

Dożywianie dzieci z rodzin potrzebujących wsparcia jest możliwe dzięki temu, że Bytom od paru lat uczestniczy w rządowym programie socjalnym „Posiłek w szkole i w domu". – *W 2020 roku taką pomocą objęliśmy ponad 1200 dzieci ze szkół i przedszkoli. W tym roku z programu w zakresie dożywiania korzysta ponad 600 osób* – wyjaśnia **Monika Nykiel**, zastępca dyrektora Miejskiego Ośrodka Pomocy Rodzinie. – *Odżywianie dzieci ma ogromne znaczenie dla ich prawidłowego rozwoju. Szczególnie ważna jest regularność spożywanych posiłków, co też nie zostaje bez wpływu na ich kondycję psychiczną i wyniki w nauce. Mamy nadzieję, że zmieniając formę pomocy, zapobiegniemy sytuacji, w której dzieci, pomimo korzystania z pomocy społecznej, chodzą głodne* – tłumaczy wiceprezydent Fras.

W samych szkołach na ciepły obiad otrzymuje każdego dnia 350 małych bytomian. Po kolejnym zamrożeniu oświaty i zamknięciu placówek zostali oni na jakiś czas pozbawieni tego posiłku, co dla wielu z nich oznacza ogromny kłopot. To się jednak dzięki zaangażowaniu rządzących naszym miastem zmieni już 7 kwietnia. W szkołach znowu będzie czekał ciepły obiad. **aure**

Nasze muzeum w elicie

Prestiżowe wyróżnienie. Muzeum Górnośląskie znalazło się w Państwowym Rejestrze Muzeów Ministerstwa Dziedzictwa Narodowego, Kultury i Sportu.

Narazie z uwagi na pandemię koronawirusa nie można się cieszyć z oglądania tamtejszych zbiorów w naszej placówce, jednak wyróżnienie bardzo cieszy jej pracowników. Zamknięcie obiektu jest częściowo okazją do uporządkowania eksponatów. – *Właśnie otrzymaliśmy oficjalną decyzję Ministra Kultury, Dziedzictwa Narodowego i Sportu o wpisie naszego muzeum do Państwowego Rejestru Muzeów. To wspaniała i przyznam, że wyczekiwana od chwili złożenia wniosku wiadomość dla całego naszego zespołu. Muzeum Górnośląskie w Bytomiu jest liczącą się w kraju placówką. Buduje ją największy w regionie zasób muzealiów o unikatowej w skali kraju randze z zakresu: archeologii, etnografii, historii, przyrody i sztuki, mamy zespół o doskonałych kwalifikacjach, doświadczeniu, wysokim poziomie kreatywności i wielkim zaangażowaniu w powierzone obowiązki, czego wykładnią są liczne wyróżnienia i nagrody przyznawane placówce za projekty merytoryczne i edukacyjne* – mówi dyrektor, **Iwona Mohl**.

Jako jedyne muzeum w województwie śląskim placówka ma status jednostki naukowej w Ministerstwie Nauki i Szkolnictwa Wyższego. Wpis do Państwowego Rejestru Muzeów jest potwierdzeniem nie tylko znaczenia posiadanych zbiorów, lecz także wysokiego poziomu prowadzonej działalności oraz standardów bezpieczeństwa zbiorów. **S**

ZAPROSZENIE

eprasa.pl 59c53ed957

Ten zegar stary chodzi znów

Nowe życie. Po wielu latach przerwy i ku uciesze bytomian ożył zegar umieszczony na fasadzie dawnej cechowni kopalni Rozbark, która dziś mieści Bytomski Teatr Tańca i Ruchu Rozbark. Udało się go naprawić dzięki ogromnemu zaangażowaniu wielu osób.

Zegar odmierzał czas górnikom pracującym w zlikwidowanej przed kilkunastoma laty bytomskiej kopalni. Dawno temu jednak popsuł się, bo jego mechanizm kompletnie się zużył. Ta sytuacja denerwowała wielu mieszkańców, od dawna upominających się o odnowienie mającego znaczenie sentymentalne zegara. Ciągle jednak nie można było znaleźć sposobu na załatwienie tej sprawy, albo też brakowało potrzebnych funduszy. – *Pomysł na jego naprawę pojawił się po zakończeniu rewitalizacji cechowni byłej KWK Rozbark, jednak ze względu na brak urządzenia sterującego, a także dokumentacji związanej z podzespołami elektrycznymi, niezbędnej do sterowania mechanizmem zegara, nie udało się go uruchomić* – mówi **Anna Piotrowska**, dyrektor Teatru Rozbark.

Zegarmistrz i społecznicy

Problem rozwiązali społecznicy oraz przede wszystkim bytomski zegarmistrz **Ryszard Mielczarek**, o którym niedawno zrobiło się bardzo głośno. – *Uruchomienie nieczynnego zegara w dawnej cechowni KWK „Rozbark" to efekt działań, jakie wspólnie podjęliśmy ze społeczniczkami z grupy Landszaft, które postanowiły wesprzeć bytomskiego zegarmistrza Ryszarda Mielczarka* – mówi prezydent Bytomia **Mariusz Wołosz**. – *Pan Ryszard zgodził się wykonać przegląd i naprawę miejskich zegarów w zamian za długoterminową ugodę i odroczenie spłaty części zaległości czynszowych. Dzisiaj możemy zobaczyć jeden z efektów jego pracy – odnowiony i uruchomiony po wielu latach zegar, który będzie tym razem odmierzał czas artystom i widzom Teatru Rozbark.*

Strażacy na podnośniku

Pomogli też jak zwykle zaangażowani bytomscy strażacy. To oni wykorzystując specjalistyczny sprzęt ściągnęli zegar z fasady. Operacja była skomplikowana, ale się udała. Ryszard Mielczarek również się natrudził, bo nie tylko musiał naprawiać i uzupełniać mechanizmy, ale także oczyścić urządzenie z farby, którą z niewiadomych przyczyn go pokryto. Z kolei podczas reperowania sterownika sięgnięto po wsparcie rybnickiego elektronika **Tomasza Porembskiego** oraz uczniów naszego Technikum nr 4. Udało się też zdobyć pochodzącą z połowy XX wieku szczegółową dokumentację tego typu zegarów. Jak się jednak okazało, nie była ona potrzebna, bo równocześnie nawiązano kontakt z inżynierem specjalizującym się w naprawie tego typu zegarów. Fachowiec zrobił co trzeba, a prawie już gotowy zegar przetestowano jeszcze w Technikum nr 4. Próby wypadły pomyślnie, zegar wrócił na fasadę i znowu spełnia swoje zadanie ciesząc oczy doceniających całe przedsięwzięcie przechodniów.

Drugie życie kopalni

Kopalni Rozbark już nie ma od kilkunastu lat, ale na szczęście dzięki zaangażowaniu społeczników oraz władz wiele jej elementów udało się ocalić dla potomnych. Poza zegarem to na przykład sama wspomniana cechownia i budynek administracyjny kopalni. Zrewitaliozowano je urządzając w odpowiednio zaadaptowanych wnętrzach Teatr Rozbark. Przypomnijmy poza tym, że w roku 2017 obok jego siedziby stanęła odnowiona rzeźba górnika autorstwa Waltera Tuckermanna. Przeniesiono ją tu z terenu byłej KWK Centrum, ratując ją tym samym przed pewnym zniszczeniem. Aktualnie trwa prowadzona z wielkim rozmachem rewitalizacja pozostałych obiektów po Rozbarku. Przy ulicy Chorzowskiej powstaje nowocześnie wyposażone Centrum Sportów Wspinaczkowych i Siłowych. **ton**

Baw się dobrze i graj w Bytom!

Hybrydowo. Zagraj w Bytom. Bytomskie gry miejskie – taką nazwę nosi najnowszy projekt opracowany przez Stowarzyszenie im. Maxa Kopfsteina. Warto skorzystać z tej propozycji, bo zapewnia mnóstwo frajdy.

Członkowie Stowarzyszenia wcześniej już nie raz z powodzeniem, a do tego z wielkim rozmachem udowadniali, że potrafią stworzyć ciekawe i wciągające gry, a przy okazji pomóc ich uczestnikom w niestandardowym odkrywaniu tajemnic historii naszego miasta. Motywem przewodnim dotychczasowych przedsięwzięć był Bytom Wielokulturowy oraz Bytomskie Tajemnice. Teraz przygotowali coś specjalnie na czas męczącej nas tak bardzo już od przeszło roku pandemii koronawirusa: – *Ze względu na sytuację epidemiczną i obowiązujące ograniczenia, już na etapie tworzenia gry założyliśmy, że będzie ona umożliwiała uczestnikowi samodzielne rozwiązywanie zadań* – mówi **Larysa Michalska**, współautorka gry miejskiej ze Stowarzyszenia im. Maxa Kopfsteina.

Dofinansowany ze środków naszego miasta projekt noszący nazwę Zagraj w Bytom! Bytomskie gry miejskie ma zgodni z duchem czasu charakter hybrydowy. Jego autorzy stworzyli specjalną stronę internetową. Odwiedzając ją znajdziemy wszystkie niezbędne do rozpoczęcia gry materiały. – *Na naszej stronie zamieściliśmy jeden scenariusz, a już wkrótce pojawią się dwa kolejne – poświecone żyjącym w Bytomiu mniejszościom etnicznym, religijnym. Planszą do gry będzie zarówno Śródmieście, jak i inne dzielnice Bytomia* – tłumaczy Michalska.

Gracze mogą przystąpić do zabawy w dowolnym momencie i to zarówno online – używając np. Google Maps, jak i w terenie. Sama gra dostępna jest na stronie internetowej: https://maxkopfstein.files.wordpress.com. – *Angażując bytomian w takie inicjatywy chcemy rozbudzić w nich ciekawość i zachęcić do pogłębiania wiedzy o historii miasta i jego dziedzictwie kulturowym. Mamy nadzieję, że taka forma gry będzie dla uczestników ciekawym wyzwaniem i sprawi im dużo radości* – mówi Larysa Michalska. I bez wątpienia można stwierdzić, że cel ten został osiągnięty. **aure**

Pisarz różnych doświadczeń

Zmarł Edward Szopa. W wieku 85 zmarł Edward Szopa – pisarz i reportażysta, autor kilkunastu książek. Mieszkał na osiedlu Arki Bożka. Bardzo często pisał o tym, co przeżył i czego doświadczył.

Urodził się w małopolskich Muniaczkowicach 6 stycznia – w Święto Trzech Króli, co często podkreślał. W jego książkach kilkakrotnie pojawiał się bohater o imieniu Kacper (jak jeden z trzech biblijnych monarchów) – alter ego autora. Szopa studiował polonistykę w Opolu, tam debiutował jako poeta, po czym przyjechał do Bytomia. I został tu już na stałe, w naszym mieście spędził większość życia.

Na początku lat 70. był członkiem działającego w Bobrku Klubu Literackiego Słowień. Wówczas w Bobrku – tak w Bobrku, który dziś ma opinię „trudnej" dzielnicy – odbywały się Bobrkowskie Biesiady Literackie, sponsorowane przez Dom Kultury tamtejszej huty, na które przyjeżdżała czołówka polskich pisarzy.

Debiutował w 1971 roku zbiorem wierszy „Światłość lasu". Poezję szybko porzucił – zaczął pisać opowiadania, potem tzw. mikropowieści, ale w jego prozie pozostała skłonność do poetyckiego języka. Był także reportażystą, piszącym najczęściej i najchętniej o kulturze i jej twórcach. W latach 80. XX wieku był etatowym dziennikarzem redagowanego w Katowicach tygodnika „Katolik". Po 1995 roku został stałym autorem miesięcznika społeczno-kulturalnego „Śląsk".

Pisał najczęściej o tym co sam przeżył, czego doświadczył. Zbiór opowiadań „Biały fort" dotykał problemów pracy z trudną młodzieżą, a właśnie w ośrodku dla takiej Szopa przez pewien czas pracował jako wychowawca. „Didi" to opis wojaży po Bułgarii i romansu z mieszkanką tamtego kraju. Z kolei „Rzeźba z blizną" dzieje się w Bytomiu i jest opowieścią o przyjaźni autora z rzeźbiarzem Stanisławem Pietrusą.

Szopa nie ukrywał, że kiedyś zmagał się z nałogiem i że od ponad 40 lat jest trzeźwym alkoholikiem. O tym jak destrukcyjna jest choroba alkoholowa napisał swoją najlepszą książkę – powieść pt. „Synagorlica". To książka, którą można śmiało zestawić z takimi dziełami literatury polskiej jak „Lęki poranne" Grochowiaka czy „Pod mocnym aniołem" Pilcha".

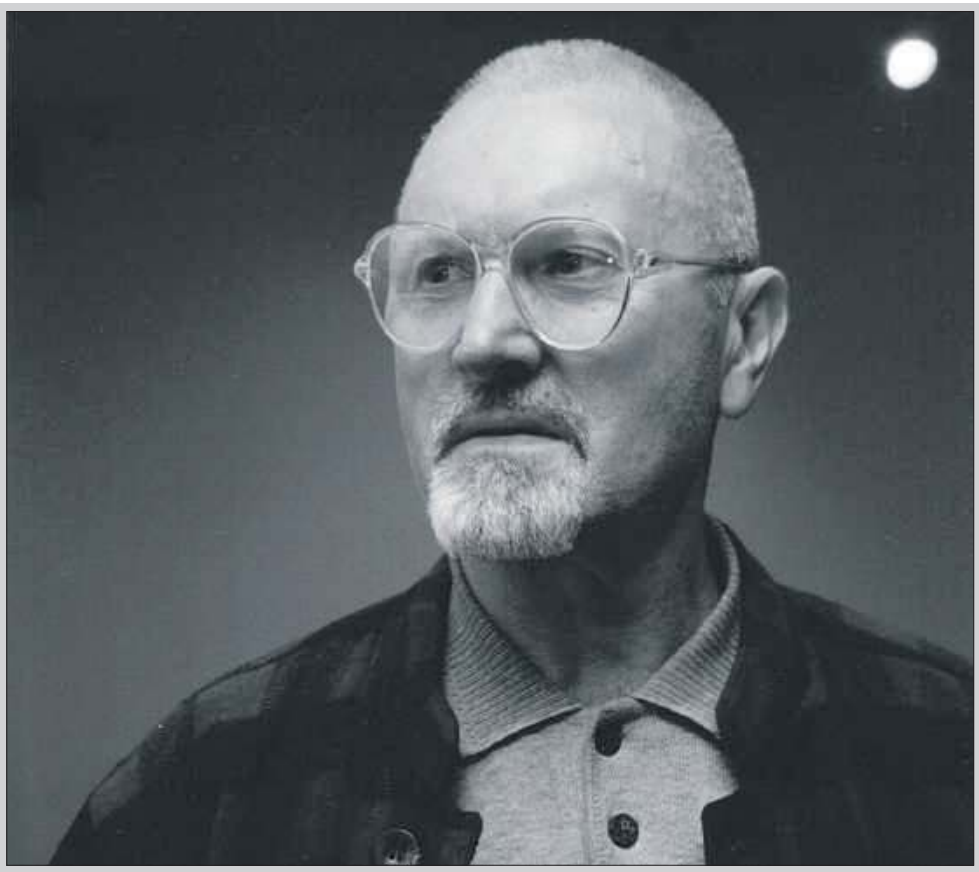

Zmarł w Lublinie, do którego często wyjeżdżał odwiedzić mieszkającego w tym mieście brata. Jego prochy spoczną w rodzinnych Muniaczkowicach. **MARCIN HAŁAŚ**

eprasa.pl 59c53ed957

Otworzyli nowy punkt, skupisk nie będzie

Szombierki. Nowy punkt obsługi interesantów działa od niedawna w siedzibie Bytomskich Mieszkań przy ulicy Zielnej. Stworzono go specjalnie i wyłącznie dla osób, które mają obowiązek zaktualizować wniosek o przyznanie lokalu do remontu.

Otwarcie dodatkowego punktu wymusiła trwająca już kilkanaście miesięcy pandemia koronawirusa: – *Nowy punkt powstał by zachować obowiązujący reżim sanitarny, a także by uniknąć tworzenia się skupisk ludzi. Do aktualizacji wniosków wezwanych będzie ponad 1500 osób lub rodzin* – wyjaśnia **Monika Trzcionkowska**, dyrektor BM.

Pracownicy tej jednostki po kolei będą wysyłać wezwania do korekty złożonego kiedyś wniosku. Pisma te trafią do bytomian posiadających już już swój numer na liście oczekujących, a także do tych, których wniosek o lokal do remontu został pozytywnie rozpatrzony przed 19 marca 2020 roku. Przypomnijmy, że wówczas weszła w życie nowa, przyjęta przez bytomskich radnych uchwała określająca zasady wynajmowania lokali wchodzących w skład mieszkaniowego zasobu gminy. – *Osoby, których wnioski ujęte są na dotychczas obowiązujących listach, a które nie stawią się bez uzasadnionej przyczyny w terminie wyznaczonym w wezwaniu w celu przeprowadzenia postępowania wyjaśniającego lub nie dostarczą wymaganych dokumentów czy też nie spełnią przesłanek uchwały, zostaną skreślone z listy osób uprawnionych do otrzymania lokalu do remontu* – podkreśla dyrektor Bytomskich Mieszkań.

Wejście do dodatkowego punktu usytuowano od strony parkingu. Natomiast w głównym punkcie obsługi klientów nadal przyjmowani są klienci załatwiający wszelkie pozostałe sprawy.

Szczegółowe informacje na temat znajdujących się w naszym mieście lokali do remontu, listy osób uprawnionych, obowiązujące druki wniosków, oświadczeń i deklaracji umieszczone są na stronie internetowej Bytomskich Mieszkań www.bm.bytom.pl w zakładce LOKALE MIESZKALNE->LOKALE DO REMONTU. Z pewnością warto tam zajrzeć przed złożeniem wniosku.

Przedszkole urośnie, a do tego wypięknieje

Karb. Większe niż obecnie, bardziej kolorowe i dostosowane do potrzeb osób niepełnosprawnych będzie wkrótce Przedszkole Miejskie nr 36 przy ulicy Popiełuszki. Miasto ogłosiło właśnie przetarg mający wyłonić wykonawcę tych przeobrażeń.

Przedszkole w Karbiu działa bardzo długo, bo już od 34 lat, a wcześniej w tworzącym je kompleksie budynków istniał żłobek. Nie jest zatem łatwo znaleźć pochodzącego z tej dzielnicy mieszkańca naszego miasta, który nie byłby w przeszłości podopiecznym jednej z tych placówek. Obiekt wybudowano z pieniędzy pochodzących z pobliskiej kopalni Bobrek. Po latach przyszedł oczekiwany przez mieszkańców dzielnicy moment rozbudowy i modernizacji przedszkola. W efekcie będzie można stworzyć dodatkowy oddział dla dzieci, bo też i jest na niego spore zapotrzebowanie. Zastępca prezydenta Bytomia **Adam Fras** wyjaśnia: – *Poprawa infrastruktury przedszkolnej oraz zwiększenie liczby miejsc w przedszkolu, to dla nas nie tylko przedsięwzięcie inwestycyjne, lecz przede wszystkim w zapewnienie dobrych warunków dzieciom. Dzięki realizacji tego projektu dzieci objęte edukacją przedszkolną będą miały szansę optymalnie się rozwijać*

Zakres zaplanowanych na najbliższy czas prac jest bardzo szeroki. Budynek będzie powiększony o dwie dodatkowe sale, z których po ich odpowiednim wyposażeniu i przygotowaniu skorzysta 25 dzieci. Każda z nich zostanie wyposażona w zaplecze sanitarne oraz pomieszczenia przeznaczone dla pracowników oraz zajmującego się dziećmi logopedy. Natomiast w istniejącej już części placówki, tuż przy samym wejściu powstaną przestronne i wygodne szatnie dla nowych grup przedszkolnych. Poza tym wyremontowane przedszkole wzbogaci się między innymi o wentylację grawitacyjną oraz kanalizację sanitarną i deszczową. Obiekt zyska zatem na nowoczesności.

Zaplanowano prócz tego system centralnego ogrzewania. Co ważne, w ramach dobudowy zostaną zniwelowane sprawiające dotąd nieco problemów różnice poziomów pomiędzy wejściem a terenem. I to właśnie ułatwi poruszanie się osobom niepełnosprawnym. **ign**

OGŁOSZENIE

eprasa.pl 59c53ed957

Uczennice inspirują w kuchni

Sukces. Kinga Drozd i Anna Pander, uczennice bytomskiego Zespołu Szkół Gastronomiczno-Hotelarskich świetnie zaprezentowały się podczas niedawnej piątej edycji Wojewódzkiego Konkursu „Uczniowskie Inspiracje Kulinarne'2021".

Młode i utalentowane bytomianki rywalizowały z dziewięcioma innymi zespołami reprezentującymi szkoły o profilu gastronomicznym z naszego regionu. W zawodach udział wzięli między innymi przedstawiciele Będzina, Katowic, Mysłowic, Ornontowic, Tychów, Wisły oraz Sosnowca. Wszystkie miały jedno zadanie kulinarne: przygotować ciekawą i przede wszystkim pyszną, a do tego atrakcyjnie zaserwowaną potrawę oraz przystawkę do niej. Ich głównym elementem miał być ziemniak, a więc bez wątpienia najpopularniejsze w naszym kraju warzywo.

Uczęszczające do klasy trzeciej o profilu technika żywienia i usługi gastronomiczne Kinga Drozd i Anna Pander poradziły sobie z wyznaczonym tematem doskonale. Dziewczyny przyszykowały biskwity z serem typu oscypek oraz sosem z czarnej porzeczki. Do tego zaserwowały pierożki ziemniaczane podawane ze szpinakiem, bombę ziemniaczaną z dipem żurawinowym, a także comber z daniela z duszoną papryką w winie. Jury dało się uwieść tym wymyślnym smakołykom (bo któż by nie dał?) i przyznało naszym dziewczynom trzecie miejsce w stawce. Kinga i Ania przygotowywały się do konkursu pod okiem nauczyciela praktycznej nauki zawodu **Michała Jarzombka**.

ton

Freestyler klasy światowej

Dał popis. Bytomianin Michał Dziobek okazał się bezapelacyjnie najlepszym zawodnikiem występującym w turnieju Freestyle Football, który zorganizował Bayern Monachium. W nagrodę spotka się z gwiazdami tego słynnego klubu, który wygrał ostatnią edycję Ligi Mistrzów.

Freestytle Football wymaga od uprawiających tę coraz popularniejszą dyscyplinę przede wszystkim ogromnej zwinności, refleksu i zdolności akrobatycznych. Jest to bowiem sztuka polegająca na wykonywaniu ewolucji żonglersko-cyrkowych piłką. Freestylerzy podbijają piłkę głową, nogami i innymi częściami ciała przybierając niesamowite pozycje. Czasami wydaje się, że zaprzeczają prawom fizyki, a ich ciała nie mają żadnych ograniczeń jeśli chodzi o możliwość wyginania się. Każde zawody są bardzo widowiskowe, a obserwująca je publiczność ma mnóstwo powodów do zadowolenia i tego, by nie szczędzić braw.

Turniej miał rangę międzynarodową, a startowali w nim młodzi, liczący sobie mniej, niż 17 lat i niezwykle utalentowani ludzie z całego świata. Zawodnicy rywalizowali w systemie pucharowym, eliminując się na kolejnych etapach. Najlepsi byli wybierani na oficjalnym profilu Bayernu Monachium na Instagramie. Michał Dziobek świetnie poradził sobie w eliminacjach, a w finale pokonał freestylera z Japonii różnicą aż 84 do 16 procent. – *Jestem bardzo zadowolony ze zwycięstwa z freestylerem z Japonii. Mimo wyraźnej przewagi, na pewno nie mogę powiedzieć, że był to łatwy pojedynek. Mój przeciwnik pokazał naprawdę dobry poziom. Przewaga była spora, ale zawdzięczam to pomocy wielu osób* – mówi bytomianin.

Na wcześniejszym etapie konkursu stoczył on dużo bardziej zaciętą rywalizację. – *Najbardziej zapamiętam czekanie na zakończenie się głosowania w ćwierćfinale przeciwko koledze z Wybrzeża Kości Słoniowej, ponieważ tam wszystko ważyło się aż do ostatnich minut* – wspomina freestyler.

Nagrodą za zwycięstwo w turnieju będzie wyjazd do Monachium na zaproszenie klubu i spotkanie z drużyną Bayernu. Michał Dziobek czeka przede wszystkim na spotkanie ze swoim idolem, Robertem Lewandowskim. Klubowi z Bawarii kibicuje od 2014 roku: – *Poza Robertem Lewandowskim chciałbym spotkać się z bramkarzem Manuelem Neuerem i Joshuą Kimmichem. Bardzo doceniam poziom jaki udało im się wypracować latami ciężkich treningów. Są bez wątpienia jednymi z najlepszych, o ile nie najlepszymi piłkarzami na swoich pozycjach na świecie. Podziwiam też Jamala Musialę. To piłkarz, którego umiejętności mnie zaskakują i na pewno chciałbym chwile z nim porozmawiać i dowiedzieć się co robi i jak trenuje, że w tak młodym wieku już jest na takim poziomie. Wróżę mu świetlaną przyszłość* – ocenia Dziobek.

ton

Młodzi projektanci mody

Dominatorzy. To się nazywa sukces. Czworo spośród sześcioro najlepszych uczestników VIII Ogólnopolskiej Olimpiady Wiedzy i Umiejętności z Zakresu Projektowania i Wytwarzania Odzieży to reprezentanci bytomskiego Zespołu Szkół Administracyjno-Ekonomicznych i Ogólnokształcących.

Uczęszczający do klasy modowej młodzi bytomianie najpierw pomyślnie przeszli przez rundę eliminacyjną. Na tym etapie pokonali wielu kontrkandydatów z całej Polski. – *Zadaniem naszych uczniów było rozwiązanie testu złożonego z 60 pytań, obejmującego wiedzę z zakresu programu nauczania i wiedzę zawodową wykraczającą poza podstawę programową. Z tym zadaniem olimpijczycy poradzili sobie doskonale* – mówi **Katarzyna Kęsik**, nauczycielka przedmiotów zawodowych, która wraz z **Joanną Rybicką** sprawowała opiekę merytoryczną nad uczniami.

Nasi spisali się znakomicie. Drugie miejsce w kraju zdobył **Natan Bonk**. Tuż za nim uplasowała się **Iwona Gruszczyk**, a czwarta była **Paulina Rozmarynowska**. Piąte miejsce natomiast przypadło w udziale **Dominice Ciongwie**. Wszyscy laureaci w nagrodę zostali zwolnieni ze wszystkich egzaminów zawodowych części pisemnej.

W zawodach bytomską szkołę reprezentowali uczniowie klasy technika przemysłu mody: **Roksana Olszewska**, **Sylwia Mazurkiewicz**, **Diana Turko**, **Klaudia Bajszczak**, **Oktawia Chmura**, Iwona Gruszczyk, **Martyna Prajs**, Natan Bonk, **Emilia Ból**, Dominika Ciongwa, **Kinga Rokosz**, **Karolina Bukwald**, **Małgorzata Granica**, **Natalia Kwiecień**, a także Paulina Rozmarynowska.

ign

Natan Bonk

eprasa.pl 59c53ed957

Rządzi Becekiem, lubi dom

Krystyny Jankowiak życie z kulturą. Pierwszą pracą Krystyny Jankowiak-Markwicy było... pilotowanie wycieczek turystycznych za granicą. Szybko jednak związała się zawodowo z kulturą. Długo pracowała w Operze Śląskiej, teraz jest dyrektorem Bytomskiego Centrum Kultury. Mało kto pamięta, że występowała również na scenie w duecie z wybitnym aktorem Jacentym Jędrusikiem.

Krystyna Jankowiak-Markwica sama mówi o sobie, że jest bytomianką z urodzenia i z zamieszkania, z miejsca nauki i pracy oraz oczywiście z miłości i pasji do rodzinnego miasta. Ukończyła w Bytomiu Szkołę Podstawową nr 5 oraz V „sportowe" Liceum Ogólnokształcące w ZSO nr 3 przy ul. Powstańców Śląskich. Po „ogólniaku" zaczęła myśleć, jaki zawód wybrać i zdecydowała się na naukę w istniejącym wówczas w Zespole Szkół Gastronomiczno-Hotelarskich Policealnym Studium Obsługi Ruchu Turystycznego. Już w czasie nauki w tej szkole zaczęła jeździć za granicę jako pilot wycieczek.

Od turystyki do Opery Śląskiej

To turystyka zaprowadziła ją do Opery Śląskiej. Poszukując ciekawego tematu pracy dyplomowej, postanowiła napisać o bytomskim teatrze jako miejscu atrakcyjnym dla turystów. Wszystko dlatego, że od zawsze kochała muzykę, a w liceum zafascynował ją Puccini. Udała się do Opery Śląskiej i tam okazało się, że zadanie będzie trudniejsze niż sobie wyobrażała. – *Jeżeli w Operze bardzo dobrze udokumentowana jest historia tej placówki od 1945 roku, to właściwie niewiele było o historii przedwojennego teatru w Bytomiu i jego gmachu* – mówi Krystyna Jankowiak-Markwica. Nie dała jednak za wygraną i pracę napisała, tyle że wiedzę musiała odkrywać, a nie omawiać. Informacje odnalazła m.in. w archiwum budowlanym Urzędu Miejskiego, w Archiwum Państwowym oraz w publikacjach niemieckojęzycznych. Stała się tym samym specjalistką od historii gmachu teatru miejskiego w Bytomiu, co ostatecznie przypieczętowała tekstem opublikowanym w monografii wydanej z okazji 50-lecia Opery Śląskiej.

W czasie przygotowania pracy dyplomowej „podglądała" też pracę teatru, pomagała w różnych sprawach, aż zatrudniono ją na umowę-zlecenie. – *Na początku moja praca polegała na... wysyłaniu faksów z repertuarem do różnych redakcji i instytucji* – wspomina pani Krystyna. – *Nie było wtedy internetu, a transmisja jednego kilkustronicowego dokumentu przez telefaks trwała nawet kilkanaście minut.*

Ukończyła policealną szkołę turystyczną, miała już nawiązane kontakty z biurami podróży. Jedno z nich zaproponowało jej stałą pracę. Umówiła się na spotkanie w sprawie szczegółów za dwa tygodnie. I w czasie tych dwóch tygodni zadzwoniono do niej z Opery, proponując... zatrudnienie. Teatr wygrał i w 1994 roku Krystyna Jankowiak-Markwica podjęła pracę na stanowisku referenta. Po roku rozpoczęła na Uniwersytecie Śląskim studia kulturoznawcze ze specjalizacją: teatrologia. Potem ukończyła jeszcze studia podyplomowe o kierunku manager kultury w Szkole Głównej Handlowej w Warszawie.

Mąż z wiolonczelą

Dość szybko została kierownikiem Działu Imprez i Reklamy Opery Śląskiej. Odpowiadała za sprzedaż biletów, obsługę widowni, publikację wydawnictw, promocję, kontakty z mediami, organizację wyjazdów artystycznych. To był czas corocznych tournée zespołów Opery Śląskiej. Była na nich 13 lat z rzędu, autokarem zjeździła część zachodniej Europy. Męża poznała na Festiwalu im. Adama Didura w Sanoku – jako student Akademii Muzycznej został doangażowany do orkiestry Opery Śląskiej. Dzisiaj **Adam Markwica** jest koncertmistrzem grupy wiolonczel w orkiestrze bytomskiej Opery. Mają córkę – Aleksandrę.

W Operze Śląskiej Pani Krystyna pracowała 19 lat. Potem na skutek reorganizacji uznała, że powinna podjąć nowe zawodowe wyzwanie i zgłosiła się do konkursu na zastępcę naczelnika Wydziału Kultury Urzędu Miejskiego w Bytomiu. Wygrała.

Teatr to kontakt z artystami, ze sztuką, a tu nagle stała się urzędnikiem. – *Wiedziałam na co się piszę, były to nowe zadania, w których doświadczyłam tego, że urzędnicy mają często związane ręce przez procedury* – mówi Krystyna Jankowiak-Markwica. – *Jest dobry pomysł, chęć realizacji, a przepisy wymagają uważności i czasu.* Okres zatrudnienia w Urzędzie Miejskim wspomina jednak jako bardzo owocny. – *Poznałam lepiej miasto, wiele nowych osób, sposób funkcjonowania urzędu od wewnątrz, a przede wszystkim nawiązałam dobre relacje. Uważam, że to jedna z najcenniejszych rzeczy: dostrzec ludzi, poznać ich możliwości, mieć kontakty, wiedzieć, co ktoś potrafi* – mówi.

W Lidze i na scenie

Cały czas działała także społecznie, przede wszystkim w Lidze Kobiet Nieobojętnych. Była wiceprezeską tej organizacji, sprawdzała się jako... konferansjerka w czasie imprez organizowanych przez Ligę. Bo na scenie występowała wcześniej – wspólnie z nieżyjącym już wybitnym aktorem Jacentym Jędrusikiem prowadziła koncerty i wystąpiła w spektaklu, „Kiedy gruba dama śpiewa, czyli opera z przymrużeniem oka". To pani Krystyna wymyśliła, żeby zrealizować go w Bytomiu.

Trzy lata temu została powołana na dyrektora Bytomskiego Centrum Kultury. Od razu rzucić musiała się na głęboką wodę – chodziło o prowadzenie remontu ze środków unijnych i rozliczenie tej inwestycji. Teraz ma kolejne wyzwanie – działalność instytucji w czasie pandemii i lockdownu placówek kultury. – *Uważam, że najważniejsze to mieć dobry, zaufany, odpowiedzialny zespół zaangażowanych współpracowników, działać razem, łącząc różne kreatywności. Taki zespół buduje, wpiera i tworzy Becek* – mówi Krystyna Jankowiak-Markwica.

Prawie 30 lat temu urzędnicy przemianowali Miejski Dom Kultury w Bytomiu na Bytomskie Centrum Kultury. Dzisiaj swoje Centrum Kultury ma niemal każda gmina. – *Ja lubię nazwę dom kultury, bo dom kojarzy się z ciepłem i otwartością na drugiego człowieka, a każdy człowiek jest nośnikiem kultury* – przekornie deklaruje pani Krystyna.

MARCIN HAŁAŚ

Buszujący w sieci

Co słychać w internecie? Dlaczego pracownik Biedronki nie może pójść do fryzjera, skoro fryzjer może pójść do Biedronki, a obaj razem mogą pójść do kościoła? Takie m.in. problemy roztrząsają internauci.

Nowe obostrzenia wzbudzają emocje. Generalnie internauci podzielili się na dwa obozy – jedni wobec obostrzeń lockdownu są sceptyczni, drudzy pozostają ich zwolennikami i krytykują tych, którzy do antyepidemicznych rozporządzeń mają bardziej luźny stosunek. Czasami idzie między nimi na ostro. „Ludzie, którzy nadal lekceważą pandemię, politycy, księża, „biznesmeni" – powinni siedzieć w aresztach. Albo chwycimy covid za mordę, albo on chwyci nas. Zero tolerancji dla covidiotów. Ostatni dzwonek" – napisał na Twitterze związany z rządowymi mediami felietonista **Krzysztof Feusette**. W chwilach kryzysów wychodzą z ludzi ich prawdziwe predylekcje. W przypadku Feusette nie jest to bynajmniej dar mobilizowania społeczeństwa i przedstawiania racji, jakimi w swoich kieruje się władza. Chodzi mu o to, żeby o to, żeby niepokornych brać za mordę, za pysk, albo za kratę.

O tym, że obecny lockdown jest zbyt... miękki przekonany jest bytomianin **Maciej Jasiński**, od lat pracujący w służbie zdrowia jako technik RTG. Na Facebooku napisał on: „Panie ministrze od zdrowia wirusa, bo nie od naszego. Kolejny lockdawn na pół gwizdka, to kolejne przyduszanie ludzi i gospodarki, a nie walka z wirusem. Jak już wszystko padnie, wprowadzi pan WRESZCIE całkowite zamkniecie i ogłosi zwycięstwo. Działanie Ministerstwa Zdrowia to tak, jakby piec ciasto w piekarniku w temperaturze 30 stopni. Potem podkręci Pan na 200 stopni, ciepło idzie, ale ciasta z tego nie będzie."

Inni jednak uważają, że obostrzenia są absurdalne albo/i nieskuteczne. Jednym z promotorów takiej postawy jest młody ekonomista i polityk związany z Konfederacją **Sławomir Mentzen**. Przekonuje on: „Jedyne wyjście, jedyna nadzieja na powrót do normalności, to zakończenie tej histerii, pogonienie psychopatów, pozwolenie lekarzom leczyć, nauczycielom nauczać a uczniom się uczyć, barmanom nalewać piwo, a wszystkim ludziom normalnie żyć. Inaczej zostaniemy jakąś karykaturą społeczeństwa, w którym ludzie będą siedzieć w domach i kontaktować się tylko przez internet. Bez podróży, spacerów i normalnych relacji. Gra toczy się o podstawową wolność i prawo do normalnego życia. Jak damy sobie wolność odebrać, to szybko jej nie odzyskamy."

Bytomianin **Marek Szadkowski** zauważa: „Mamy zaszczepionych nauczycieli i lekarzy, dlatego mamy teleporady i zdalne nauczanie. Mamy niezaszczepione kasjerki, dlatego sklepy pozostają otwarte. Zamykamy żłobki i przedszkola z wyjątkiem zapewnienia opieki dzieciom personelu medycznego i służb porządkowych. Co z pozostałymi dziećmi i ich rodzicami, np. z dziećmi kasjerek? Kogo to kogo obchodzi?"

Wspomniany Krzysztof Feusette zapewne umieściłby Mentzena i Szadkowskiego w areszcie. Swoją drogą linie podziałów przebiegają także w... zespołach redakcyjnych. **Łukasz Zboralski** jest sekretarzem redakcji tygodnika „Do Rzeczy", a **Łukasz Warzecha** członkiem kolegium komentatorów tej redakcji. Zboralski napisał na Twitterze: „Za pisanie, że lockdown zabija – ostracyzm". Po czym „zbanował", czyli zablokował Warzechę, który od dawna pisze, że lockdown zabija.

Nie wszyscy dyskutują poważnie. Sporo jest także żartów i memów związanych z obostrzeniami. Na przykład zdjęcie zakładu fryzjerskiego, na którym stary szyld jest przekreślony. Nowy brzmi: Przychodnia zdrowia głowy. Zabiegi amputacji włosów". **(m)**

eprasa.pl 59c53ed957

Sport w szponach koronawirusa

Pandemia! Przez Polskę oraz inne kraje europejskie przetacza się trzecie tsunami zarazy. Na pewnym etapie w naszym kraju panowała największa na Starym Kontynencie śmiertelność na Covid-19.

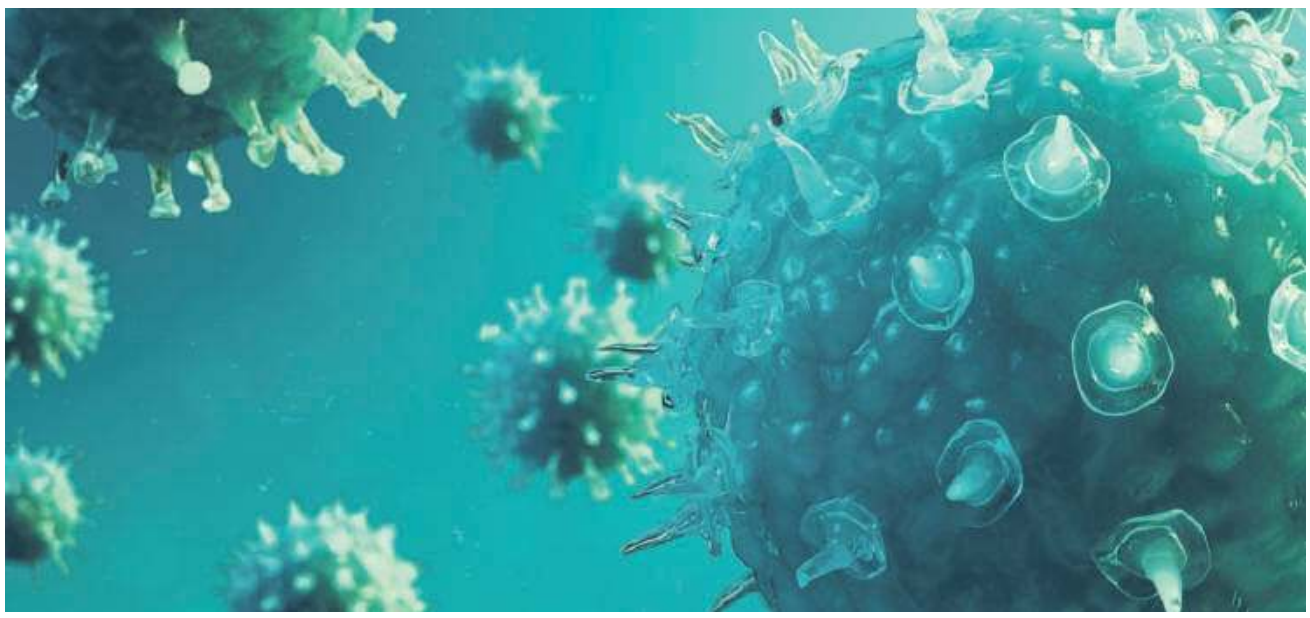

W Polakach walczą wie natury. Obywatela logicznie myślącego, skorego do pomocy, życzliwego i współczującego, lojalnego, acz krytycznego w stosunku do jawnej niewiedzy i nieumiejętności wszelkiej władzy; jednocześnie antyspołecznego egoisty, któremu wydaje się, że pozjadał wszystkie rozumy, a pozostaje wyłącznie bezczelnym, agresywnym bęcwałem.

Szpitale pełne, mnóstwo ofiar

„Mamy 16 965 nowych i potwierdzonych przypadków zakażenia koronawirusem z województw: mazowieckiego (2834), śląskiego (2694), dolnośląskiego (1887), wielkopolskiego (1534), małopolskiego (1525), pomorskiego (1007), łódzkiego (929), zachodniopomorskiego (643), kujawsko-pomorskiego (642), podkarpackiego (614), lubuskiego (589), świętokrzyskiego (585), opolskiego (448), lubelskiego (373), warmińsko-mazurskiego (249), podlaskiego (181). 231 zakażeń to dane bez wskazania adresu, które zostaną uzupełnione przez inspekcję sanitarną.

Z powodu Covid-19 zmarło 11 osób, natomiast z powodu współistnienia Covid-19 z innymi schorzeniami zmarło 37 osób.

Liczba zakażonych koronawirusem: 2 267 964/51 932 (wszystkie pozytywne przypadki/w tym osoby zmarłe).

W związku z korektami wprowadzanymi na bieżąco przez laboratoria w systemie EWP, globalna liczba zakażeń i zgonów od początku pandemii może nie być sumą kolejnych dziennych zakażeń lub zgonów.”

W szpitalach przebywało 29 920 chorych na Covid-19, o 849 więcej niż poprzedniego dnia. Z respiratora musiało korzystać 2 985 osób, o 91 więcej niż w niedzielę. Dla dotkniętych zarazą zostało przygotowanych 38 930 łóżek i 3 773 respiratory. Kwarantannie podległo 423 889 mieszkańców RP. W sumie od początku epidemii wyzdrowiało 1 824 431 zakażonych.

Obserwując zachowanie rodaków w miejscach publicznych, w zeszły poniedziałek zastanawialiśmy się, czy po z górą rocznej pandemii cytowane komunikaty Ministerstwa Zdrowia RP robią jeszcze wrażenie. Wydaje mi się, że nie.

Liczba zachorowań na SARS-CoV-2 nadal pozostawała na fali wznoszącej. W stosunku do poprzedniego poniedziałku liczba nowych zarażeń zwiększyła się o 2 387. Jednak nie to było najbardziej niepokojące. W pewnym momencie w naszym kraju notowano najwięcej zgonów na dobę w Europie. Przez tydzień zmarło na Covid-19 oraz na Covid-19 ze współtowarzyszącymi chorobami ponad 2 500 osób. Natomiast w niespełna trzy miesiące, od 1 stycznia do 29 marca 2021 roku w Polsce przybyło 962 190 nowych przypadków SARS-CoV-2 oraz 22 976 zgonów. Nad tym należy się zastanowić.

W Wielką Środę liczba nowych przypadków SARS-CoV-2 wywindowała się do poziomu 32 874 na dobę. Z powodu Covid-19 zmarło 151 osób, natomiast z powodu współistnienia Covid-19 z innymi schorzeniami zmarły 502 osoby. Wykonano ponad 102,8 tys. testów. Poinformował resort zdrowia. Ogólna liczba zarażeń i zgonów od 4 marca 2020 roku sięgnęła 2 321 717/53 045. MZ RP apelowało: zostań w domu, zrezygnuj z podróży w święta, bądź odpowiedzialny. Zajętych było 31 311 covidowych łóżek spośród 40 851 przygotowanych oraz 3 093 respiratory z 3 961 posiadanych. Na kwarantannie przebywało 449 126 osób. Wyzdrowiało łącznie 1 861 925 mieszkańców naszego kraju.

Rekord na Górnym Śląsku

Przedstawiciele rządu uznali, że w naszym województwie panuje szczególnie trudna sytuacja. Otwarto tymczasowy szpital na lotnisku w Pyrzowicach. Część chorych na Covid-19 miano relokować do innych regionów, mniej dotkniętych zarazą.

29 marca w województwie śląskim pojawiły się 2 694 nowe zakażenia. Zanotowano 3 przypadki śmiertelne, wszystkie na skutek Covid-19 wraz z chorobami współistniejącymi. Na kwarantannie przebywało 57 515 osób, wykonano 6 600 testów.

W Bytomiu potwierdzono 72 nowe przypadki koronawirusa, czyli 4,38 na 10 tysięcy mieszkańców. Nikt nie umarł. Kwarantanną objęto 1 697 osób. Wykonano 199 testów. Z kolei w powiecie tarnogórskim pojawiło 140 zakażeń, czyli 9,94 na 10 tys. mieszkańców. Na kwarantannie przebywało 1 956 osób, wykonano 314 testów. Spory przyrost zarażeń odnotowano wielu innych powiatach, między innymi: Sosnowiec (190), Katowice (188), będzińskim (180), Bielsko-Biała (151), Tychy (121).

Poniedziałkowy spadek przypadków SARS-CoV-2 nie oznaczał, że sytuacja już zaczęła się normalizować. Ostatniego dnia marca okazało się bowiem, że w województwie śląskim zanotowano największy dobowy przyrost przypadków koronawirusa podczas epidemii, zarazem największy tego dnia w naszym państwie. 6 092 zakażeń to prawie dziesięciokrotnie więcej niż w sąsiednim opolskim oraz ponad dwukrotnie więcej niż w Małopolsce. Tegoż dnia w Bytomiu doliczono się 208 nowych zarażeń oraz w powiecie tarnogórskim 212; poza tym w powiatach Katowice 430, Bielsko-Biała 326, Gliwice 279.

Zaraza na świecie

Od początku pandemii do godzin południowych 29 marca przeprowadzone testy potwierdziły 127 258 173 przypadki SARS-CoV-2 na Ziemi. Covid-19 pochłonął 2 785 286 ofiar. Sytuacja w krajach z największą liczbą zarażeń przedstawiała się następująco: Stany Zjednoczone 30 262 593 przypadków, 549 335 zgonów, Brazylia 12 53 688/312 206, Indie 12 039 644/161 843, Francja 4 606 196/94 754, Rosja 4 477 916/96 413, Zjednoczone Królestwo 4 347 014/126 834, Włochy 3 532 057/107 933, Hiszpania 3 255 324/75 010, Turcja 3 208 173/31 076, Niemcy 2 787 091/75 965, Kolumbia 2 382 730/62 955, Argentyna 2 308 597/55 449. Polska przesunęła się na 13. miejsce. Szesnasta na światowej liście była Ukraina z liczbą 1 703 036 zarażeń oraz 33 752 zgonów. Na 19. pozycji plasowały się Czechy, mające w sumie 1 516 772 przypadki SARS-CoV-2 oraz 26 036 zgonów. W Czechach przed tygodniem hospitalizowanych było 7 188 osób. W ciągu doby potwierdzono 1 722 nowe przypadki SARS-CoV-2.

Od poniedziałku do środy na świecie dodatkowo zaraziło się koronawirusem prawie milion mieszkańców, zmarło blisko 20 tys. osób.

Epidemia a sport

Puste trybuny stadionów i hal sportowych. Odwołane finały mistrzostw Polski juniorów i kobiet w hokeju oraz juniorek, juniorów i U-23 w dżudo. Nie odbywają się zawody grup młodzieżowych w innych konkurencjach drużynowych. Trwa przerwa w rozgrywkach piłkarskich najniższych lig piłkarskich. Startują tylko profesjonaliści. Zamknięte baseny, korty, siłownie, sale gimnastyczne. Przypadki SARS-CoV-2 w wielu dyscyplinach. Słowem, pandemia w sporcie w pełnym rozkwicie.

Floras z medalami, 3S Polonia na finiszu

Tenis stołowy. W przerwie między dwoma ostatnimi kolejkami zasadniczego sezonu Lotto Superligi odbyły się indywidualne mistrzostwa kraju, w których błysnął kapitan bytomskiej drużyny.

Robert Floras niepierwszy raz wskoczył na podium Mistrzostw Polski. Jednak tym razem należy mu się głęboki ukłon, bowiem sięgnął po medale we wszystkich konkurencjach. Zacznijmy od występów indywidualnych.

Zawodnik bytomskiego klubu pokonał **Marcina Kusińskiego** BISTS Bielsko-Biała 4:1 (4, 7, 7, -9, 7). Następnie ograł **Jakuba Perka** Orlicz 1924 Suchedniów 4:1 (4, 9, 10, -17, 7). W ćwierćfinale rozprawił się z **Tomaszem Kotowskim** Energa KTS Toruń 4:2 (2, -7, -6, 6, 6, 5). Podczas meczu 1/2 finału zwyciężył **Miłosza Redzimskiego** Bogoria Grodzisk Mazowiecki 4:1 (7, -5, 2, 4, 6). W finale Robert Floras stoczył zacięty bój z rewelacyjnym **Samuelem Kulczyckim** Dekorglass Działdowo. Tenisista stołowy 3S Polonia przegrał 2:4 (-9, 10, -6, -6, 10, -5) i zdobył tytuł wicemistrza Polski. Drugi z bytomskich graczy, **Filip Szymański** przebrnął jedną rundę mistrzostw, w drugiej przegrywając z Tomaszem Kotowskim.

W grze podwójnej Robert Floras z **Danielem Bąkiem** Orlicz 1924 Suchedniów sięgnęli po złoto. W drodze do finału wygrali spotkania z następującymi duetami: **Łukasz Sokołowski** Ostródzianka, **Szymon Kolasa** Politechnika Rzeszów 3:2 (7, -10, -7, 7, 15), **Alan Woś** Małe Trójmiasto Rumia, **Przemysław Walaszek** Energa KTS Toruń 3:1 (7, -10, 8, 5), **Adam Dosz** Pogoń Lębork, **Sławomir Dosz** Gorzovia Gorzów Wlkp. 3:1 (-8, 9, 8, 13). W finale Robert Floras z Danielem Bąkiem trafili na parę Politechniki Rzeszów **Tomasz Lewandowski**, **Piotr Chodorski**, z którą wygrali 3:0 (3, 5, 8).

Natomiast Filip Szymański z Miłoszem Redzimskim wygrali z **Kamilem Kurowskim** Dekorglass Działdowo i **Jakubem Witkowskim** Ostródzianka 3:2 (4, -7, -9, 5, 11), z **Arturem Grelą** Gwiazda Bydgoszcz i **Szymonem Malickim** AZS AWFiS Gdańsk 3:2 (-9, -5, 7, 8, 1). W półfinale ulegli braciom Doszom 1:3 (-8, 4, -9, -11), zdobywając brązowe medale.

W mistrzostwach par mieszanych Robert Floras z **Anną Węgrzyn** AZS UE Wrocław awansowali do 1/2 finału. Tam przegrali z Tomaszem Lewandowskim i **Pauliną Krzysiek** Start Nadarzyn 0:3 (-8, -10, -9), kończąc zawody z brązowymi krążkami.

Potem Robert Floras poprowadził 3S Polonię do zwycięstwa w ostatnim meczu sezonu Lotto Superligi. Jego zespół na wyjeździe pokonał Poltarex Pogoń Lębork 3:1. **Daniel Michael** przegrał z reprezentantem gospodarzy **Bogusławem Koszykiem** 0:3 (3:11, 7:11, 3:11). Filip Szymański ograł **Marka Prądzinskiego** 3:0 (11:6, 11:7, 11:4). Robert Floras rozprawił się z Adamem Doszem 3:0 (11:7, 11:2, 11:8). Filip Szymański wygrał z Bogusławem Koszykiem 2:0 (11:9, 12:10).

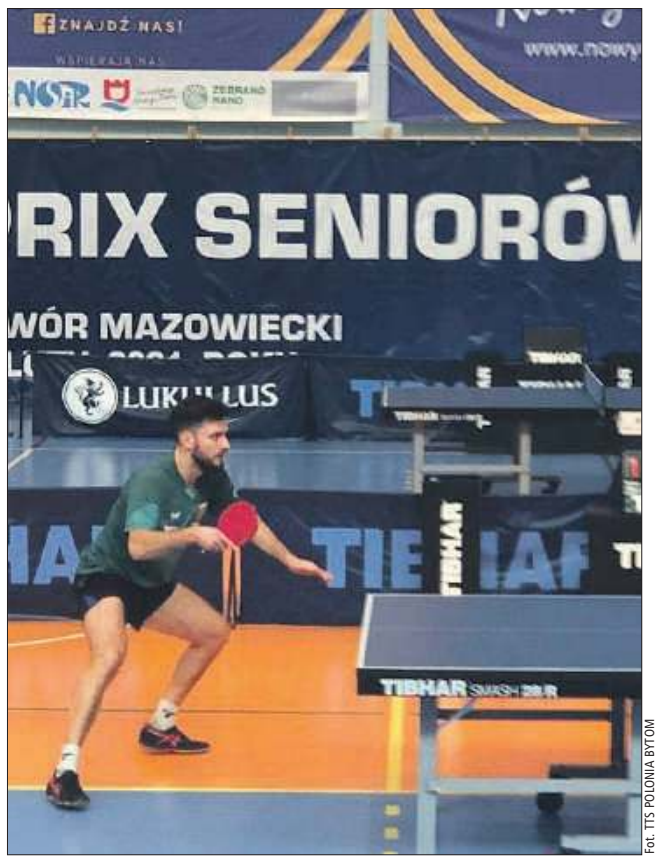

Fot. TTS POLONIA BYTOM

Robert Floras zaliczył udany sezon i zostaje w Bytomiu

eprasa.pl 59c53ed957

Beata Pacut druga

Dżudo. Przed świętami Wielkiej Nocy zawodnicy GKS Czarni Bytom uczestniczyli w dwóch turniejach wielkoszlemowych.

Pierwsze zawody z tego cyklu odbyły się w stolicy Gruzji. Wzięła w nich udział **Natalia Kropska** (63 kg). Stoczyła dwie walki. Pokonała przez ippon Serbkę **Anję Obradovic**. Następnie przegrała z Rosjanką **Darią Davydovą**.

Następny turniej Grand Slam został rozegrany w tureckiej Antalyi. Wystartowała trójka bytomskich dżudoków. Najlepiej wypadła **Beata Pacut**, która plasuje się w klasyfikacji olimpijskiej na 22. miejscu. Występując w kategorii wagowej do 78 kg, zwyciężyła w kolejności następujące konkurentki: **Jovanę Pekovic** z Czarnogóry, **Karlę Prodan** z Chorwacji (19. w IO rankingu), **Zhenhao Ma** z Chin (17. w IO rankingu). W finale przegrała z wiceliderką olimpijskiej klasyfikacji, **Shori Hamadą** z Japonii.

Natomiast Natalia Kropska uległa w pierwszym pojedynku Rosjance **Jekaterinie Walkowej**. **Paweł Drzymał** (81 kg) przegrał z Francuzem **Loicem Pietrim**.

Fot. ARCHIWUM

W meczach z Bozza Kraków Polonia lepiej zaprezentowała się na wyjeździe

Wyścig o awans

Koszykówka. Ruszyła faza play off rozgrywek męskiej II ligi. Polonia grała w Krakowie z UR Bozza.

Trzy dni po zakończeniu zasadniczego sezonu rozpoczął się kolejny etap walki o prymat wśród drugoligowców. Drużyny BS Polonia Bytom i KK UR Bozza Kraków spotkały się w ostatniej ligowej kolejce oraz trafiły na siebie w fazie play off. Gospodarzem pierwszego meczu był zespół Uniwersytetu Rolniczego.

Polonia nie pozostawiła krakowianom najmniejszej nadziei na sukces. Prowadziła od pierwszej do ostatniej chwili meczu. Drużyna trenerów **Mariusza Bacika** i **Aleksandra Sędzika** zwyciężyła 105:62 (29:13, 23:16, 32:20, 21:13). Tak punktowali bytomscy zawodnicy: **Norbert Kujon** 20, **Marcin Salamonik** 18, **Wojciech Leszczyński** 16, **Szymon Daszke** 13, **Rafał Serwański** 12, **Piotr Łucka** 9, **Krzysztof Kurdubski** 8, **Paweł Mol** 7, **Wiktor Czyżewski** 2. Rewanżowe spotkanie odbędzie się po świętach Wielkanocnych w Bytomiu.

Uratowane zwycięstwo

Piłka nożna. Wreszcie wygrana Polonii. Remis Ruchu. Szombierki nie grały.

W pierwszych dwóch pojedynkach rewanżowej rundy III ligi zespół BS Polonia zdobył 1 punkt. Stracił pozycję wicelidera trzeciej grupy i teoretycznie wyzbył się szansy awansu do II ligi. Trzeci przeciwnik również nie należał do łatwych. LKS Goczałkowice Zdrój potwierdził wysokie aspiracje. Emocjami sobotniego meczu na stadionie Szombierek można by obdzielić niejedne zawody.

Przedświąteczne spotkanie udanie rozpoczęło się dla gospodarzy. Już w 4. minucie objęli prowadzenie po trafieniu **Sebastiana Pączko**. Niewiele brakowało a Polonia straciłaby przewagę. Sędzia podyktował przeciw niej rzut karny. **Dominik Brzozowski** obronił strzał **Piotra Ćwielonga**. W 31. min. celnie główkował **Michał Płonka** i było 2:0.

Po przerwie gościom udało się doprowadzić do remisu. W 55. min. Piotr Ćwielong zdobył bramkę z rzutu karnego oraz 2 minuty później wyrównał. Ekipa z Olimpijskiej walczyła do końca meczu. W 87. min. jej wysiłki zakończyły się sukcesem. **Kordian Górka** doprowadził do stanu 3:2 (2:0).

Polonia z 49 punktami na koncie plasowała się w tabeli na 3. pozycji, mając mecz mniej rozegrany od poprzedzających drużyn Ruchu Chorzów (59 pkt.) oraz Ślęzy Wrocław (50 pkt). Teraz podopieczni trenerów **Kamila Rakoczego** i **Tomasza Włoki** zmierzą się na wyjeździe z rezerwami Górnika Zabrze.

Przed Wielkanocą Ruch Radzionków spotkał się na wyjeździe ze Śląskiem Świętochłowice. Czwartoligowe starcie zakończyło się bezbramkowym remisem. Szombierki pauzowały.

Fot. HUBERT KLIMEK

Do przerwy Polonia prowadziła 2:0

Powiedziane na ucho

Idiotyzmy pandemii

Powiem Panu na ucho, Panie sąsiedzie, że naprawiacze świata na serio szykują dla nas covidowe paszporty. Wcześniej wydawać się mogło, że to tylko głupi żart, kaczka dziennikarska, propaganda wrogiej agentury. Obecnie już wiemy, że skoro nie zaszczepiłeś się przeciw Covid-19, nie dostaniesz dokumentu uprawniającego do swobodnego podróżowania po świecie; mogą nie wpuścić cię do kina, teatru, na koncert, do biblioteki, do szkoły, na uczelnię.

Unijni biurokraci już nad tym pracują. Kwestię pozyskania i dystrybucji szczepionek nie potrafili odpowiednio dopracować. Ale okazują się niezastąpieni, gdy chodzi o produkcję nowych przepisów i dokumentów oraz zwalczanie niezależności poszczególnych krajów spoza tak zwanej wielkiej czwórki. Wydanie międzynarodowych dowodów antypandemicznej tożsamości, stanie się milowym krokiem do czipowania każdego obywatela Związku Socjalistycznych Republik Europejskich.

Pytam bez końca. Co w zaistniałem sytuacji mają zrobić ludzie tacy jak my, sąsiedzie, którzy będąc uczuleniowcami, nie mogą przyjmować szczepionki z uwagi na możliwe groźne następstwa... Pójdziemy na przemiał? Może będziemy glebae adscripti, przypisani do ziemi, niczym pańszczyźniani chłopi...

W sprawie szczepienia dociera do nas szum informacyjny. Brytyjczycy zamierzają, na wszelki wypadek, szczepić się trzykrotnie, aby skuteczniej zabezpieczyć się przed dziesiątkami mutacji koronawirusa. Nam proponuje się podwójną iniekcję. W przypadku preparatu firmy Johnson & Johnson ponoć wystarczy raz podstawić ramię pod igłę. Przy okazji warto zapamiętać, jeżeli jesteś praworęczny, przygotuj lewe ramię i na odwrót. Pewnie po to, aby w razie niepożądanych reakcji na szczepienie mieć czynną sprawniejszą rękę.

Nim zostaniemy ostemplowani, poddani czipowaniu, opieczętowani paszportami, zamknięto granicę dla przybywających z innych państw, nawet z tak zwanej strefy Schengen. Kto zechce przyjechać do III RP, musi pokazać bumagę, że zaszczepiony albo odbyć przepisową kwarantannę. Z tego wynika, że rząd III RP wszedł w posiadanie świeższych informacji, niż nam niedawno przekazał.

Pozwoli Pan, sąsiedzie, że kolejny raz przypomnę słowa rzecznika prasowego Ministerstwa Zdrowia, przysłane do naszej redakcji w odpowiedzi na pytanie o skuteczność szczepionek: „dotychczasowe badania nie pozwalają jeszcze na jednoznaczną ocenę skuteczności szczepionki w ochronie przed bezobjawowymi zakażeniami SARS-CoV-2. Badania kliniczne II/III lub III fazy (te na podstawie których szczepionki zostały warunkowo dopuszczone do obrotu) cały czas są kontynuowane (do połowy 2022 roku) i firmy zostały zobowiązane, właśnie w ramach warunkowego dopuszczenia do obrotu, do raportowania do EMA kolejnych wyników badań klinicznych.

Z wstępnych badań wynika, że szczepionki mają potencjał ochrony przed zakażeniem SARS-CoV-2 i zapobiegania transmisji, ale nie wiemy jeszcze w jakim zakresie. Podobnie nie wiemy jeszcze jak długo utrzymuje się ochrona poszczepienna.

Stąd też, cały czas osoby, które zostały zaszczepione w wymaganym schemacie szczepienia którąkolwiek szczepionką przeciw COVID-19 powinny nadal przestrzegać wszystkich aktualnych wytycznych, aby chronić siebie i innych: nosić maseczki, zachowywać dystans, unikać tłumów, często myć ręce, przestrzegać wskazówek dotyczących podróży, przestrzegać zaleceń dotyczących kwarantanny po kontakcie z osobą z COVID-19, przestrzegać wszelkich obowiązujących wytycznych dotyczących miejsca pracy lub szkoły."

Rozumiem kierownictwo państwa w tym arcytrudnym okresie. Staram się wykonywać jego polecenia antypandemiczne. Nawet na korytarz mieszkalnego budynku wychodzę z maseczką na gębie. Zawsze mam na podorędziu orlenowski płyn antycovidowy w rozpylaczu. Spryskuję nim również podeszwy obuwia po powrocie ze szczególnie uczęszczanych miejsc. Używam jednorazowych rękawic. Nie pcham się w tłum. Pracuję zdalnie. Nie garnę się do rozmowy z obcymi. Nawet rodzinę trzymam na niezbędny dystans. Niefrasobliwym rodakom, ganiającym po mieście z odsłoniętymi nosami, nawet bez maseczek, mógłbym służyć za wzór. Jest jednak granica pacyfikacji narodów pod pretekstem walki z pandemią.

W naszym kraju nie tylko rządzący prezentują niekonsekwencję i powodują moją irytację. Oglądam konferencje prasowe oraz briefingi przedstawicieli władzy państwowej i zdrowotnej. Zauważyłem pewną prawidłowość. Przedstawiciele skrajnie antyrządowych mediów w pierwszej kolejności dopytują się o całkowite zamknięcie kościołów. Nie słyszałem ich nawoływań, aby władza wzięła się za chordy małolatów, które bezkarnie włóczą się po miastach i rozsiewają koronawirusa pod przykrywką protestu proaborcyjnego. Chciałbym również wiedzieć, czy bojownicy o świat bez religii, bez tradycyjnej rodziny i takiegoż społeczeństwa z równą pasją śledzą frekwencję w świątyniach innych wyznań...

Na koniec chciałbym Panu na ucho powiedzieć parę słów, Panie sąsiedzie, o problemach sportowców. Przyznam szczerze, że krew mnie zalała, gdy dowiedziałem się o przerwaniu finałowych rozgrywek o mistrzostwo Polski juniorów i kobiet w hokeju. Do zakończenia zawodów pozostał jeden dzień, który pechowo wypadł akuratnie na rozpoczęcie surowszych obostrzeń. Skoro mecze i tak odbywają się bez udziału publiki, to trzeba było pozwolić na dokończenie turniejów, a medale rozesłać pocztą. Podobnie jak w zeszłym roku, hokejowa centrala musi głowić się, jak rozdać tytuły.

Wiadomości sportowe przygotował:
WITOLD BRANICKI
witold.branicki@zyciebytomskie.pl

eprasa.pl 59c53ed957

Obrazki z budowy

Faza szósta: prace wykończeniowe

Hokej, ślizganie, rolki. Szybko posuwa się wyposażanie i dopieszczanie wnętrza hali lodowiska oraz sprzątanie i ogradzanie jego otoczenia. W zeszłym tygodniu nasz wzrok przykuwało światło, naturalne i sztuczne.

Przedświąteczne, prawie letnie słońce odbijało się w oknach, przeszkolonych wejściach do hali oraz w wielkiej płaszczyźnie półokrągłego dachu lodowiska im. Braci Nikodemowiczów. Dysonansem pozostało rusztowanie otaczające dawny budynek szatniowo-administracyjny. Wykonawcy i gapie nie mogli doczekać się montażu płyt elewacyjnych z frezami hokeistów, których pierwszy element pojawił się w minionym tygodniu na frontowej ścianie.

Natomiast otoczenie tafli lodowiska rozbłysło światłami dowolnych kształtów i kolorów, które w przyszłości dodadzą hokejowym zawodom nastroju i blasku. To sprawił system punktowego, inteligentnego oświetlenia do zaprogramowania. Oczami wyobraźni widzimy jak jupitery prowadzą drużynę od wyjścia z szatni do wjazdu na lód. Potem mieniąca się feerią barw iluminacja rozpoczyna przedmeczowy taniec po obrzeżach boiska. Kapitalny bajer!

Poza tym na budowie trwał montaż szafek w szatniach po obu stronach hali oraz podwieszanych sufitów we foyer dla VIP-ów. Zainstalowano bramy dla rolby. Na zewnętrz pojawiły się podwaliny pod ogrodzenie obiektu.

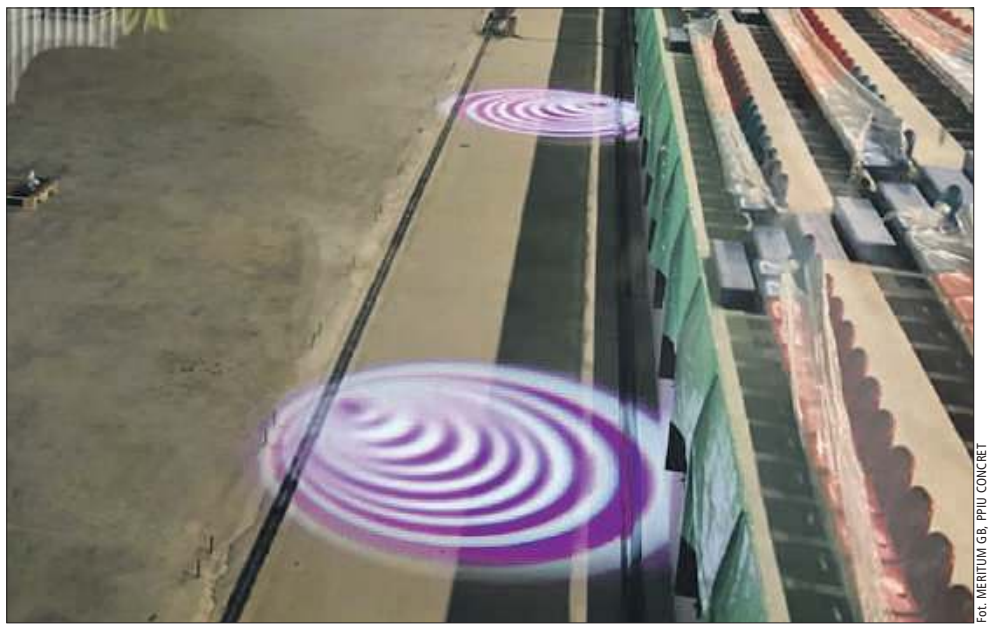

Fot. MERITUM GB, PPIU CONCRET

Próba świateł tworzących meczowy nastrój

Ewa Kowalska

Urodzona 6 października 1975 w Bytomiu. Sędzia liniowy piłki nożnej kobiet najwyższego krajowego szczebla. Hokeistka Polonii, z którą czterokrotnie zdobyła mistrzostwo Polski i raz srebrny oraz brązowy medal. Kapitan bytomskiej drużyny.

– Jakie były pani sportowe początki?

– Zawsze ciągnęło mnie do sportu. Już w szkole podstawowej grałam w piłkę nożną z kolegami z klasy. Dobrze radziłam sobie na boisku, byłam jedna z lepszych w klasie. Wtedy nie mieliśmy w okolicy żeńskiej drużyny piłkarskiej, najbliższa znajdowała się w Sosnowcu.

– Zamiast zdobywać bramki, zaczęła pan sędziować na stadionach. Przed laty szef arbitrów i wiceprezes Podokręgu Bytom Julian Rakoczy chwalił panią na łamach naszej gazety, mówiąc: – Bardzo dobre notowania ma jedyna pani arbiter Ewa Kowalska.

– Nie pamiętam, kto wpadł na pomysł uczestnictwa w kursie sędziowskim, ja czy mój mąż Andrzej. Obaje ukończyliśmy szkolenie w Tychach. Muszę przyznać, że sędziowanie szło mi bardzo dobrze. Zdecydowałam

Fot. ARCHIWUM

się zostać sędzią liniowym, czyli asystentem, bo wiedziałam, że kariera arbitra głównego wymaga „pleców". Szybko osiągnęłam taki poziom, że w rozgrywkach kobiet sędziowałam najważniejsze mecze w Polsce. Dobra opinia sprawiła, że chciały ze mną prowadzić zawody sędziny z całego kraju.

– Jednak tak dobrze rozpoczynająca się kariera nagle została przerwana.

– Po cichu liczyłam na awans na sędzię międzynarodową. Powołanie otrzymała koleżanka z Warszawy... Potem żałowałem pochopnej decyzji rozstania z sędziowaniem. Jednak otworzył się dla mnie świat hokeja, który dostarczył mi niezapomnianych wrażeń.

– Rokująca wielkie nadzieje pani arbiter piłki nożnej nagle zmienia sportowe zainteresowania.

– Od dziecka jeździłam na łyżwach. Mama prowadziła mnie do „Stodoły". Gdy byłam starsza, nie opuszczałam żadnej ślizgawki. Jak na samouka, potrafiłam bardzo dobrze jeździć. Powstała drużyna kobiet, którą prowadził Sławomir Budziński. Mój mąż zadzwonił do niego. Sławek przyjął mnie do zespołu nie bez oporów, bo miałam wtedy już 32 lata. Tak to się zaczęło. Andrzej był kierownikiem kobiecej drużyny a ja grałam. On pasjonat hokeja i piłki nożnej, znający na pamięć składy zespołów z czasów świetności Polonii. Ja była sędzina piłkarska. W dzieciństwie biegałam po placu z kijem za krążkiem, ale hokejowy strój pierwszy raz założyłam po przyjęciu do drużyny.

Kilka lat grałam w ataku, między innymi w piątce z Karoliną Późniewską. Problemy z kręgosłupem spowodowały, że musiałam przenieść się do obrony. Występy na lodzie zakończyłam z przyczyn zdrowotnych.

– Który z sukcesów sportowych szczególnie pani zapamiętała?

– Za moich czasów raz wywalczyłyśmy srebrne medale oraz czterokrotnie zdobyłyśmy mistrzostwo Polski. Ale najmilej wspominam brązowy medal, zdobyty przez nas 2008 roku. Nie należałyśmy do drużyn pretendujących do miejsca na podium. Wierzyłam, że stać nas na sprawienie niespodzianki, chociaż zawodniczki z Tychów, Jastrzębia i Janowa przewyższały nas techniką gry. Polonia do dziś posiada to coś, czego brakuje innym zespołom: serce do walki. Nie poddajemy się. Za wszelką cenę dążmy do zwycięstwa. Ambicja i charakter pozostają naszym najmocniejszym atutem w sporcie kobiecym.

– Dolegliwości nie pozwoliły pani kontynuować kariery.

– Było mi bardzo trudno podjąć decyzję o zakończeniu przygody z hokejem, bo zżyłam się z drużyną. Na lodzie czy poza nim mogłyśmy na siebie liczyć. Wspólnie przeżyłyśmy wiele wspaniałych chwil. Teraz śledzę poczynania moich młodszych koleżanek.

Znakomity sezon

Życie drużyn. Mimo pandemii i braku własnego lodowiska, bytomski hokej zakończył jeden z najbardziej udanych sezonów w historii. Złoto wywalczyły drużyny pierwszoligowców oraz pań i juniorów U-20(?), juniorzy młodsi zdobyli brązowe medale.

2021 rok rozpoczął się dla Klubu Hokejowego Polonia Bytom mocnym akcentem. 17 stycznia drużyna Młodzieżowej Hokej Ligi, jak kto woli I ligi, umocniła się na 1. miejscu, wygrywając z Podhalem Nowy Targ 5:3. Trener mistrzów MHL **Mariusz Puzio** był w siódmym niebie. To nie lada wyczyn zdobyć złoto podczas pandemii i braku własnego lodowiska.

Bytomski szkoleniowiec nie krył medalowych oczekiwań swoich podopiecznych również w Centralnej Lidze Juniorów. Zależało mu na awansie do mistrzostw kraju bez konieczności rozgrywania barażu. Najgroźniejszymi rywalami w eliminacjach grupowych okazały się Niedźwiadki Sanok. Raz górą była Polonia, dwukrotnie triumfowały Niedźwiadki. Niebiesko-Czerwoni z drugiego miejsca dostali się do rozgrywek o prymat w Polsce.

W ćwierćfinale Polonia trafiła do grupy „śmierci". Znów trafiła na sanoczan oraz na Zagłębie Sosnowiec i Naprzód Janów. Mimo potknięcia na początku rywalizacji, potem radziła sobie znakomicie. Zrewanżowała się Niedźwiadkom za wcześniejsze przegrane oraz rozprawiła z Naprzodem Janów. W przyspieszonym o dzień półfinale pokonała Podhale Nowy Targ. Finał Polonia – Niedźwiadki zapowiadał się wyjątkowo emocjonująco.

Problem w tym, że w ramach zaostrzonego reżimu przeciwepidemicznego rząd zamknął obiekty sportowe dla nieprofesjonalistów. Nie odbyły się mecze o złoto i brąz. Z hokejowej centrali dochodziły głosy, że obie zwycięskie drużyny półfinału powinny zostać uhonorowane złotymi krążkami, obaj przegrani otrzymać brązowe medale. Trudno bowiem sobie wyobrazić, aby po ewentualnym zelżeniu pandemii, zawodnicy za kilka tygodni kontynuowali walkę.

W barwach Polonii wystąpili: **Mateusz Kołodziej**, **Łukasz Wieczorek** – **Oskar Bąk**, **Klaudiusz Cuber**, **Marcin Płachetka**, **Dawid Wróblewski**, **Michał Zając** – **Mateusz Dworaźny**, **Michał Proczek**, **Dawid Wawrzkiewicz**, **Mateusz Wawrzkiewicz**, **Sebastian Wicher** – **Adam Faska**, **Adam Borowiak**, **Paweł Wybiral**, **Szymon Gurzyński**, **Mikołaj Kociszewski** – **Jan Stępień**, **Kacper Łukawski**, **Arkadiusz Karasiński**, **Wojciech Zając**, **Bartłomiej Spyrka**; w mistrzostwach Polski nie uczestniczył **Paweł Klimanek**. Kierownikiem drużyny jest **Piotr Proczek**.

Obostrzenia przeciw rozprzestrzenianiu się koronawirusa zepsuły także finałowe rozgrywki Polskiej Ligi Hokeja Kobiet. Dla bytomianek miały to być wyjątkowe zawody, bo zakończone dziesiątym tytułem mistrzyń Polski. Polonia pod wodzą trenera **Andrzeja Secemskiego** kolejny raz zmierzyła się w finale ze Stoczniowcem Gdańsk. Na Wybrzeżu triumfowały Niebiesko-Czerwone. Rewanż miał się toczyć na lodowisku w Katowicach-Janowie, ale nie odbył się z wiadomych przyczyn. Czekaliśmy na werdykt PZHL, przyznający złoto Polonii, srebro Stoczniowcowi.

Oto skład zespołu KH Polonia, uczestniczącego w rozgrywkach PLHK sezonu 2020/2021: zawodniczki – **Katarzyna Kurek**, **Julia Bujak**, **Michalina Burzyńska-Wróbel** – **Klaudia Chrapek**, **Patrycja Sfora**, **Karolina Późniewska** (kapitan), **Ida Talanda**, **Olivia Tomczok** – **Wiktoria Gogoc**, **Alicja Wcisło**, **Wiktoria Dziwok**, **Katarzyna Wybiral**, **Klaudia Kaleja** – **Vanessa Patla**, **Patrycja Wójcik**, **Alicja Mota**, **Julia Skręt**, **Lena Zięba** – **Alicja Sowa**, **Aleksandra Jachym**, **Agata Juszczak**, sztab szkoleniowy – I trener Andrzej Secemski, II trener **Magdalena Czaplik**, trener bramkarzy **Dominik Kraus**, kierownik drużyny **Patrycja Secemska-Heinze**.

Nim drużyny pań i juniorów były gotowe do walki o złoto, kawał dobrej roboty wykonali juniorzy młodsi KH Polonia prowadzeni przez trenera **Dariusza Jędrzejczyka**. Polonia wygrała ligę, eliminacje do mistrzostw kraju oraz ćwierćfinał. Natomiast w 1/2 finału w dogrywce przegrała z Sokołami Toruń. W starciu o brąz zwyciężyła Podhale.

Bytomianie grali w składzie: **Łukasz Wieczorek**, **Radosław Nawrot** – **Jan Stępień**, **Paweł Pawlik**, **Paweł Wybiral**, **Szymon Gurzyński**, **Mikołaj Kociszewski** – **Olaf Włodara**, **Kacper Łukawski**, **Arkadiusz Karasiński**, **Wojciech Zając**, **Bartłomiej Spyrka** – **Mikołaj Majewski**, **Marcin Szlomski**, **Samuel Jung**, **Dawid Wawrzkiewicz**, **Jakub Łoza** – **Wojciech Lisowski**, **Bartosz Fojcik**, **Jakub Mróz**, **Andrzej Chodak**. Sztab szkoleniowy tworzyli: I trener Dariusz Jędrzejczyk, II trener **Tomasz Kowalczyk**, kierownik drużyny **Daniel Gurzyński**.

Nie można zapominać, że stan sportowego posiadania KH Polonia nie kończy się na wspomnianych zespołach. Niebiesko-Czerwonych barw broniły także drużyny młodzików, żaków starszych i młodszych, mikrusów oraz grupy minihokeja.

ZAPRASZAMY NA NABÓR DO SEKCJI HOKEJA NA LODZIE, TEL.: 501 946 805

Partnerzy i sponsorzy KH Polonia Bytom:

eprasa.pl 59c53ed957

Zostaw swój 1% podatku w Bytomiu.

Wykaz bytomskich organizacji pożytku publicznego uprawnionych do otrzymania 1%

1. BYTOMSKIE STOWARZYSZENIE POMOCY DZIECIOM I MŁODZIEŻY NIEPEŁNOSPRAWNEJ - KRS: **0000019510**
2. BYTOMSKIE STOWARZYSZENIE RODZIN ABSTYNENCKICH "ODRODZENIE" - KRS: **0000111854**
3. CHRZEŚCIJAŃSKIE STOWARZYSZENIE DZIECI I MŁODZIEŻY NOWE POKOLENIE - KRS: **0000320274**
4. FUNDACJA „777" - KRS: **0000295330**
5. FUNDACJA "DOM NADZIEI" - KRS: **0000038254**
6. FUNDACJA KLUB KONTRA - KRS: **0000402990**
7. FUNDACJA PETRALANA - KRS: **0000543620**
8. FUNDACJA POMOCY ZWIERZĘTOM CHATUL - KRS: **0000312325**
9. FUNDACJA POMOCY ZWIERZĘTOM MIAUKOT - KRS: **0000353933**
10. FUNDACJA NA RZECZ DZIECI I MŁODZIEŻY Z ZABURZENIAMI ROZWOJU I SPEKTRUM AUTYZMU „TERAZ MY" - KRS: **0000691228**
11. LIGA KOBIET NIEOBOJĘTNYCH - KRS: **0000220163**
12. POLSKIE STOWARZYSZENIE NA RZECZ OSÓB Z NIEPEŁNOSPRAWNOŚCIĄ INTELEKTUALNĄ KOŁO W BYTOMIU - KRS: **0000015314**
13. POLSKIE TOWARZYSTWO TURYSTYCZNO-KRAJOZNAWCZE ODDZIAŁ W BYTOMIU IM. STEFANA LACHOWICZA - KRS:**0000058277**
14. SAMODZIELNE KOŁO TERENOWE NR 13 SPOŁECZNEGO TOWARZYSTWA OŚWIATOWEGO - KRS: **0000247740**
15. STOWARZYSZENIE BYŁYCH ŻOŁNIERZY WOJSKA POLSKIEGO - KRS: **0000351583**
16. STOWARZYSZENIE BYTOMSKIE MAKI - KRS: **0000557523**
17. STOWARZYSZENIE NA RZECZ OSÓB STARSZYCH I NIEPEŁNOSPRAWNYCH FIZYCZNIE, INTELEKTUALNIE, OSÓB CHORYCH PSYCHICZNIE ORAZ OSÓB UZALEŻNIONYCH OD ALKOHOLU "POMOCNA DŁOŃ" - KRS: **0000234338**
18. STOWARZYSZENIE OPIEKUŃCZE IM. ŚW. FRANCISZKA Z ASYŻU W BYTOMIU - KRS: **0000040695**
19. STOWARZYSZENIE POMOCY PORZUCONYM I DRĘCZONYM ZWIERZĘTOM - KRS: **0000189925**
20. STOWARZYSZENIE "PRO-ARTE" - KRS: **0000246636**
21. STOWARZYSZENIE SPORTU OSÓB NIEPEŁNOSPRAWNYCH „SSON" - KRS: **0000001106**
22. STOWARZYSZENIE ŻEGLARZY NIEPEŁNOSPRAWNYCH - KRS: **0000260631**
23. TECHNIKA MILITARNA I GÓRSKA SZAROTKA - KRS **0000675411**
24. TOWARZYSTWO PRZYJACIÓŁ DZIECI ODDZIAŁ MIEJSKI W BYTOMIU - KRS: **0000324716**

ZUS ZAKŁAD UBEZPIECZEŃ SPOŁECZNYCH

Wniosek o emeryturę z datą wsteczną?

Pandemia zmieniła naszą rzeczywistość. Nie ominęła ona również spraw związanych z emeryturami. ZUS wprowadził wiele ułatwień, które sprawiają, że wniosek o świadczenie można złożyć bez wychodzenia z domu. Również online można skonsultować się z doradcą emerytalnym, który pomoże wybrać najlepszy termin przejścia na świadczenie. Teraz z wnioskiem o emeryturę nie trzeba się aż tak spieszyć, bo ZUS może przyznać świadczenie z datą wsteczną.

Emerytury, renty i inne świadczenia o charakterze długoterminowym są przyznawane, jak też ponownie ustalana jest ich wysokość lub podjęcie wypłaty na podstawie wniosku osoby zainteresowanej. - Jeżeli taki wniosek zostanie złożony najpóźniej 30 dni po ustaniu obowiązywania stanu zagrożenia epidemicznego albo stanu epidemii związanych z COVID-19, to ZUS może ustalić prawo do świadczenia, ponownie ustalić jego wysokości lub podjąć jego wypłatę od dnia, w którym wnioskodawca spełnił wymagane do tego warunki. Jednak nie wcześniej niż od 1 marca 2020 r.- informuje Beata Kopczyńska, regionalny rzecznik prasowy ZUS województwa śląskiego.

Aby było to możliwe, klient musi do składanego wniosku dołączyć oświadczenie, w którym wyrazi wolę, aby świadczenie zostało przyznane lub przeliczone z datą wsteczną. - W tej sytuacji można skorzystać z przygotowanego przez ZUS gotowego formularza - druku oświadczenia ERO - wyjaśnia rzeczniczka.

W przypadku przedłożenia oświadczenia, wniosek w sprawie świadczenia ZUS zakwalifikuje tak, jakby był złożony w dacie spełnienia warunków do przyznania, ponownego ustalenia wysokości lub podjęcia wypłaty świadczenia – nie wcześniej jednak niż od 1 marca 2020 r.

Beata Kopczyńska
regionalny rzecznik prasowy ZUS
województwa śląskiego

eprasa.pl 59c53ed957

11 NAJPOPULARNIEJSZYCH STACJI

TV ŻYCIE BYTOMSKIE PROGRAM

Program telewizyjny 6.04 - 11.04.2021

Licencja na zabijanie

TVP 2, czwartek 8.04, godz. 23.40

James Bond (Timothy Dalton) jedzie na Florydę, gdzie ma być drużbą na weselu swojego przyjaciela, byłego agenta CIA Feliksa Leitera. Pan młody pracuje w wydziale do walki z narkotykami i tropi potężnego dilera Franza Sancheza. Gdy dowiaduje się, że przebywa on na wyspach Bahama, wspólnie z 007 urządza na niego obławę. Udaje im się schwytać przestępcę, lecz ucieka on z aresztu. Wkrótce zabija żonę Leitera, a jego samego okrutnie okalecza. Na wieść o tym Bond postanawia się na nim zemścić.

Mama na obcasach

Polsat, czwartek 8.04, godz. 23.10

Helen Harris (Kate Hudson) pracuje w świetnie prosperującej agencji modelek „Dominique". Cały jej świat to pokazy mody i imprezy z udziałem nowojorskiej elity. Pewnego dnia jej siostra i szwagier giną w wypadku samochodowym, osierocając troje dzieci. Obowiązek opieki nad 15-letnią Audrey (Hayden Panettiere), 10-letnim Henrym (Spencer Breslin) i 5-letnią Sarah (Abigail Breslin) przypada Helen. Nie ma ona żadnego doświadczenia w tej dziedzinie, ale postanawia udowodnić, że potrafi być odpowiedzialną mamą. Rzeczywistość szybko weryfikuje plany kobiety, która ma coraz większe problemy z godzeniem obowiązków zawodowych i domowych. Z pomocą starają się jej przyjść starsza, mająca już własne dzieci, siostra Jenny (Joan Cusack) oraz sympatyczny dyrektor szkoły, pastor Dan Parker (John Corbett).

Duchy moich byłych

TVN, sobota 10.04, godz. 21.30

Ceniący sobie ponad wszystko dobrą zabawę fotograf mody, Connor nie myśli o ustatkowaniu się. Jest przeciwieństwem swojego młodszego brata, który wkrótce żeni się z Sandrą. Kiedy nadchodzi dzień ślubu, Connor postanawia zniechęcić go do małżeństwa. Nieoczekiwanie podczas uroczystości mężczyznę nawiedza duch zmarłego wujka Wayne'a, lekkoducha i kobieciarza, który był dla Connora autorytetem w kwestii związków. Zapowiada on, że odwiedzą go duchy by-

© www.telepress24.com telepress24@gmail.com

Bodo

TVP 1, sobota 10.04, godz. 23.50

Rok 1916. Młody Bodzio (Antoni Królikowski) ucieka z domu, by zrealizować marzenie o karierze scenicznej. Charyzma, urok i talent chłopaka sprawiają, że wkrótce zostaje dostrzeżony przez filmowców i właścicieli teatrów. Kilka lat później dojrzały Eugeniusz Bodo (Tomasz Schuchardt)jest u szczytu sławy. Realizuje się jako aktor, tancerz i piosenkarz. Kariera zawodowa jednak nie idzie w parze z prywatnym szczęściem. Zakochany w zamężnej Adzie (Anna Pijanowska) szuka pocieszenia w ramionach m.in. egzotycznej piękności Reri (Patricia Kazadi). Gdy otrzymuje szansę od losu i wraz z miłością swego życia, Adą, wyrusza podpisać kontrakt z wytwórnią w Hollywood, jego plany krzyżuje wybuch wojny. Film Michała Kwiecińskiego („Jutro idziemy do kina") jest ukazaniem biografii jednej z największych ikon polskiego kina okresu międzywojnia.

Szybcy i wściekli 7

TVN, niedziela 11.04, godz. 21.35

Ekipa Dominica „Doma" Toretta i Briana O'Connera wróciła do USA po ułaskawieniu, życie kompanów toczy się leniwie i bez znaczących przygód. Dla niektórych powrót do szarej rzeczywistości po wielu emocjonujących przeżyciach jest trudny do zniesienia. Najgorzej w nowej sytuacji odnajduje się Brian, który się ustatkował i mieszka na przedmieściach razem z Mią i synem. Rola wzorowego męża i ojca coraz bardziej mu jednak ciąży. W tym czasie Dom próbuje odbudować swój związek z Letty i sprawić, aby ukochana odzyskała pamięć. Wszystko ulega zmianie wraz z pojawieniem się dawnego wroga ekipy, Deckarda Shawa.

Wszystkie drogi prowadzą do Rzymu

TVP 1, niedziela 11.04, godz. 22.25

Maggie uczy w koledżu i samotnie wychowuje nastoletnią Summer. By odbudować więź z córką, postanawia wyjechać z nią do Toskanii, gdzie sama spędzała wakacje jako dziecko. Różowowłosa buntowniczka nie podziela entuzjazmu matki, a malownicze włoskie krajobrazy są jej obojętne. Wyjazd z metropolii, w której zostawiła chłopaka, na wieś traktuje jak karę i każdy zachwyt Maggie puentuje w sarkastyczny sposób. Mimo marudzenia córki matka stara się zachować pogodę ducha. Gdy tylko dociera do celu podróży, zyskuje kolejny powód do radości - spotyka Lucę, swoją miłość sprzed lat

Świetliki w ogrodzie

TVP 2, niedziela 11.04, godz. 23.15

Charles (Willem Dafoe) jest nauczycielem akademickim na wydziale literatury. Despotyczny i autorytarny mężczyzna obmyśla dla swojego syna, Michaela (Cayden Boyd), wyrafinowane i okrutne kary. Ten z kolei coraz częściej prowokuje rodzica, celowo postępując w określony, niezrozumiały dla niego sposób. Oparciem dla dręczonego chłopca okazują się najbliższe mu kobiety. Mija wiele lat. Dorosły już Michael (Ryan Reynolds), uznany pisarz, mieszka w Nowym Jorku. Właśnie postanawia udać się w rodzinne strony, by świętować zdobycie przez Lisę dyplomu ukończenia studiów.

Wtorek, 6 KWIETNIA

TVP 1

5.10 **Ofiarowanie** - film dok.
6.00 **Elif (950)** - serial
6.50 **Policzmy się dla Polski** - felieton
7.00 **Transmisja Mszy Świętej**
7.30 **Kościół z bliska**
8.00 **Wiadomości, Pogoda**
8.15 **Kwadrans polityczny**
8.35 **Ranczo s.VII (82) - Tchnienie antyklerykalizmu** - serial
9.35 **Komisarz Alex s.II (21) - Zapach zbrodni** - serial
10.35 **Ojciec Mateusz s.XXII (290) - Stalkerka** - serial
11.25 **Kasta - Bez hamulców** - serial
12.00 **Wiadomości**
12.10 **Agrobiznes**
12.35 **Magazyn Rolniczy**
12.55 **Dzikie Karaiby. Rytm życia - Myśliwi** - cykl dok.
14.00 **Elif (951)** - serial
15.00 **Wiadomości**
15.10 **Pogoda**
15.15 **Alarm!** - magazyn
15.35 **Gra słów. Krzyżówka** - teleturniej
16.05 **Przysięga (383)** - serial
17.00 **Teleexpress**
17.15 **Jaka to melodia?**
17.55 **Klan (3783)** - telenowela
18.20 **Kasta - Pomocna dłoń** - serial
18.55 **Jeden z dziesięciu** - teleturniej
19.25 **Sport**
19.30 **Wiadomości**
20.05 **Pogoda**
20.10 **Alarm!** - magazyn
20.30 **Leśniczówka (368)**
20.55 **Wielkie rodziny (4)** - dokument
21.40 **Magazyn Ekspresu Reporterów**
22.45 **Ocaleni** - reality show
23.50 **Magazyn śledczy**
0.25 **Rain Man** - dramat, USA, reż. Barry Levinson, wyk. Dustin Hoffman, Tom Cruise, Valeria Golino, Gerard R. Molen
2.50 **Ratownicy (6)** - serial
3.40 **Magazyn Ekspresu Reporterów**
4.35 **Notacje** - cykl dok.
4.50 **Zakończenie dnia**

TVP 2

5.30 **Górscy ratownicy (30) - Diabelski nurt część 2** - serial
6.25 **Nie tylko sutanna** - reportaż
6.55 **Familiada** - teleturniej
7.30 **Pytanie na śniadanie**
7.55 **Pytanie na śniadanie**
10.40 **Panorama**
10.50 **Pytanie na śniadanie**
11.15 **Policzmy się dla Polski**
11.25 **Rodzinka.pl s.V (122) - Bo ja jestem perfekcyjna** - serial
11.50 **Barwy szczęścia (2419)** - serial
12.30 **Koło fortuny** - teleturniej
13.15 **Kozacka miłość (85)** - serial
14.05 **Va Banque (226)** - teleturniej
14.35 **Na sygnale (263) - Gorzkie szczęście** - serial
15.10 **Górscy ratownicy (39) - Uwięzieni w mroku, cz. 1** - serial
16.00 **Koło fortuny** - teleturniej
16.35 **Familiada** - teleturniej
17.15 **Promyk nadziei (11)** - serial
18.00 **Panorama**
18.20 **Va Banque (227)** - teleturniej
18.45 **Kozacka miłość (86)** - serial
19.35 **Barwy szczęścia (2419)** - serial
20.10 **Barwy szczęścia (2420)** - serial
20.40 **Kulisy serialu**
20.55 **M jak miłość (1580)** - serial
21.50 **Mata Hari (4)** - serial
22.45 **The Good Doctor s.II (21)** - serial
23.40 **Ludzkie historie - Droga do wolności** - film dok.
0.50 **Cafe pod Minogą** - komedia, reż. Bronisław Brok, wyk. Adolf Dymsza, Włodzimierz Skoczylas, Feliks Chmurkowski, Hanka Bielicka, Jerzy Duszyński, Wacław Jankowski, Sefania Górska, Krystyna Kołodziejczyk, Bolesław Płotnicki, Aleksander Dzwonkowski
2.30 **Niania w Nowym Jorku** - komedia, USA, reż. Shari Springer Berman, wyk. Scarlett Johansson, Laura Linney, Paul Giamatti, Chris Evans
4.15 **Głód prawdy** - film dok.
5.10 **Zakończenie programu**

POLSAT

6.00 **Nowy dzień z Polsat News**
8.40 **Malanowski i Partnerzy**
9.40 **Sekrety rodziny**
10.40 **Dlaczego ja?**
11.40 **Gliniarze**
12.50 **Wydarzenia**
13.25 **Interwencja**
13.40 **Trudne sprawy**
14.40 **Dlaczego ja?**
15.50 **Wydarzenia, Pogoda**
16.15 **Interwencja**
16.30 **Na ratunek 112**
17.00 **Gliniarze**
18.00 **Pierwsza miłość**
18.50 **Wydarzenia, Sport, Pogoda**
19.25 **Gość Wydarzeń**
20.05 **Ninja Warrior Polska**
22.10 **Love Island. Wyspa miłości**

23.10 HIT **Lekcja przetrwania** - thriller sensacyjny, USA, 1997, reż. Lee Tamahori, wyk. Anthony Hopkins, Alec Baldwin, Elle Macpherson, Harold Perrineau
- Miliarder Charles Morse towarzyszy młodszej żonie, modelce Mickey, oraz grupie fotografów kierowanych przez Roberta Greena, w podróży na Alaskę. Bogacz podejrzewa, że jego ukochana i artysta są kochankami. Przypuszcza również, że Robert chce go zabić. Mimo to przystaje na jego propozycję wyprawy w dzikie rejony Alaski.
1.50 **Hitman: Agent 47** - thriller, USA, Wielka Brytania, Niemcy, 2015, reż. Aleksander Bach, wyk. Rupert Friend, Hannah Ware, Zachary Quinto, Dan Bakkedahl
4.00 **Tajemnice losu**

TVN

5.40 **Uwaga!** - program interwencyjny
6.00 **Ukryta prawda** - program obyczajowy
7.00 **Kuchenne rewolucje** - program kulinarno - rozrywkowy
8.00 **Dzień Dobry TVN** - magazyn
11.35 **Jesteśmy w domu!**
11.45 **Ukryta prawda** - program obyczajowy
12.50 **Ukryta prawda** - program obyczajowy
13.50 **Ukryta prawda** - program obyczajowy
14.55 **Szpital** - program obyczajowy
16.00 **LAB** - serial
17.00 **Kuchenne rewolucje** - program kulinarno - rozrywkowy
18.00 **Ukryta prawda** - program obyczajowy
19.00 **Fakty**
19.25 **Uwaga! koronawirus**
19.35 **Sport**
19.45 **Pogoda**
19.55 **Uwaga!** - program interwencyjny
20.10 **Doradca smaku**

20.15 **Na Wspólnej** - serial
20.55 **Milionerzy**
21.30 **Żywioły Saszy - Ogień** - serial
22.30 **Kuba Wojewódzki**
23.30 **Superwizjer** - magazyn reporterów
0.05 **Grzesznica** - serial
1.05 **Oszuści** - serial
2.05 **Uwaga!** - program interwencyjny
2.25 **NOC Magii**
3.50 **Szpital** - program obyczajowy

TVP SPORT

6.15 Piłka nożna - PKO Ekstraklasa, 23.kolejka. Legia Warszawa - Pogoń Szczecin **8.20** Piłka nożna - Ekstraliga kobiet, 15.kolejka. Ślask Wrocław - Górnik łęczna **10.20** Boks - Gala KnockOut Boxing Night 15, Jachranka - podsumowanie **12.10** 4 - 4 - 2 - magazyn piłkarski **13.15** Piłka nożna - 2 liga, 25 kolejka. Chojniczanka Chojnice - Skra Częstochowa **15.10** GOL - felieton **17.10** Hokej na lodzie - PHL - Finał **17.30** Hokej na lodzie - PHL - Finał **20.10** Piłka ręczna mężczyzn - PGNiG Superliga 5.kolejka. Gwardia Opole - Orlen Wisła Płock **22.10** Podnoszenie ciężarów - Mistrzostwa Europy, Moskwa - kat. 73kg mężczyzn **23.00** Sportowy Wieczór **23.40** Boks - Gala w Los Angeles - Podsumowanie **1.20** Sporty walki - Gala MMA - ONE Championship - Fists of Fury II, Singapur **3.10** Boks - Gala MB Boxing Night 9 - Szklarska Poręb

TTV

5.10 SOS Ekipy w akcji **6.15** Express **6.30** Uwaga! **6.50** Ukryta prawda **7.50** Królowe życia - serial **8.20** Przyłapani na zdradzie **9.25** Gogglebox. Przed telewizorem **10.30** Sędzia Anna Maria Wesołowska **11.30** Sędzia Anna Maria Wesołowska **12.30** Druga twarz **13.15** Damy i wieśniaczki. Ukraina **14.25** Królowe życia - serial **15.15** Królowe życia - serial **15.45** Express **16.00** Pogoda **16.05** Gogglebox. Przed telewizorem **17.05** Nauka jazdy **17.45** Express **18.00** Pogoda **18.05** Usterka **18.35** Złomowisko PL **19.45** Express **20.00** Pogoda **20.05** Wyburzacze - program rozrywkowy **20.55** Usterka **21.45** Express **21.58** Pogoda **22.00** Kanapowcy **23.00** Ostre cięcie **23.50** Down the road. Zespół w trasie - serial **0.30** Seks - wypadki **1.30** Fachowcy **2.15** Sędzia Anna Maria Wesołowska **3.00** It's my life! To moje życie **3.30** It's my life! To moje życie

TVP 3 TVP KATOWICE

13.00 Agroporadnik **13.35** Agrobiznes **13.55** Agropogoda **14.00** Bilans zdrowia **14.45** Aktualności Flesz **15.00** Koronka do Miłosierdzia Bożego **15.20** Miłosne potyczki (102) - serial **16.05** Telekurier **16.30** Kryminalna Siódemka **16.45** Dziennik Regionów **17.00** Tygodnik polityczny **17.30** Filmowa Encyklopedia Powstań Śląskich **17.45** Rozmowa Dnia **17.57** Aktualności Flesz **18.00** Piłkarska 3 - magazyn **18.22** Przepis na dziś **18.30** Aktualności **18.53** Wiadomości sportowe **19.10** Pokój na poddaszu **19.55** Magazyn Meteo **20.00** Kasta - serial **20.35** Sprawa dla reportera **21.20** Policzmy się dla Polski **21.30** Aktualności Wieczorne **21.40** Magazyn sportowy TVP Katowice **21.50** Studio LOTTO **22.00** Dziennik Regionów **22.20** Echa dnia 3 **22.45** Kryminalna Siódemka **23.00** Alarm! - magazyn **23.20** Piosenka dla Ciebie **0.25** To je Borowicz **0.50** Telekurier

TVN 7

5.55 **Szkoła** - serial
6.55 **Szpital** - program obyczajowy
7.55 **Zakochani po uszy** - serial
8.30 **Rozwód. Walka o wszystko**
9.30 **Ukryta prawda** - program obyczajowy
11.30 **Ten moment**
12.00 **Szpital** - program obyczajowy
13.00 **LAB** - serial
14.00 **Sąd rodzinny** - program sądowy
15.00 **Sędzia Anna Maria Wesołowska**
16.00 **Ukryta prawda** - program obyczajowy
17.00 **Brzydula** - serial
17.30 **Rozwód. Walka o wszystko**
18.30 **Ten moment**
19.00 **19 +** - serial
19.30 **Zakochani po uszy** - serial
20.00 **Brzydula** - serial
20.30 **Hotel Paradise** - Rajskie rozdanie
21.40 HIT **Miami Vice** - film sensacyjny, USA, Niemcy 2006, reż. Michael Mann, wyk. Colin Farrell, Jamie Foxx, Gong Li, Naomie Harris, Ciaran Hinds, Justin Theroux
0.20 **Najpierw strzelaj, potem zwiedzaj** - film sensacyjny, USA, Wielka Brytania 2008, reż. Martin McDonagh, wyk. Colin Farrell, Brendan Gleeson, Ralph Fiennes, Clémence Poésy, Jordan Prentice
2.40 **Duchy Alaski**
3.45 **NOC Magii**

STOPKLATKA

6.00 Mój brat Juan - etiuda **6.10** Scena Śmiechu **7.15** Plebania - serial **9.15** Klara i wszystko jasne - serial **10.20** Doktor Martin - serial **12.20** Chicago Fire - serial **13.15** Katastrofy w przestworzach **15.20** Wybuch - thriller sci - fi, USA **17.00** Chicago Fire - serial **17.55** Wojny magazynow **19.05** Wojny kontenerowe **20.00** Łowcy głów - thriller **22.05** Pachnidło: Historia mordercy - thriller **1.05** Milioner - film obyczajowy, Polska

TV 4

9.25 Z miłości do dziecka **10.25** Nowe Sekrety sąsiadów **10.55** Detektywi w akcji **11.55** Kobra - oddział specjalny **12.55** STOP Drogówka **13.55** Rubi - telenowela **14.55** Z miłości do dziecka **16.00** Policjantki i Policjanci **17.00** Kochane pieniądze - serial **19.00** Policjantki i Policjanci **20.00** Święty - serial **20.30** Sprawiedliwi - Wydział Kryminalny **21.40** Żelazny rycerz 2 - film przygodowy **23.50** Wzór

TV6

6.00 TOP 10 - Lista przebojów **7.00** Słoneczny patrol **8.00** Słoneczny patrol **9.00** Galileo **10.00** Sędzia Judy **11.00** Pamiętniki z wakacji **12.00** Miodowe lata **13.40** Nasza Klasa **14.15** Policjantki i Policjanci **15.15** Detektywi w akcji **16.15** Septagon **17.15** Hawaje 5 - 0 **18.15** Miodowe lata **20.00** Galileo **21.00** Kryminalne zagadki Miami **23.00** Cenny ładunek - film sensacyjny **0.55** STOP Drogówka **1.55** Benny Hill **2.30** SuperLudzie Extra

Środa, 7 KWIETNIA

TVP 1

5.10 **Przysięga (383)** - serial
6.00 **Elif (951)** - serial
6.50 **Policzmy się dla Polski** - felieton
7.00 **Transmisja Mszy Świętej**
7.30 **Odzyskane życie** - reportaż
8.00 **Wiadomości, Pogoda**
8.15 **Kwadrans polityczny**
8.35 **Ranczo s.VII (83) - Model życia artysty** - serial
9.35 **Komisarz Alex s.II (22) - Śmierć w masce** - serial
10.35 **Ojciec Mateusz s.XXIII (291) - Królik** - serial
11.25 **Kasta - Pomocna dłoń** - serial
12.00 **Wiadomości**
12.10 **Agrobiznes**
12.35 **Rok w ogrodzie Extra** - magazyn
12.50 **Dzikie Karaiby. Rytm życia - Walenie i wulkany** - cykl dok.
14.00 **Elif (952)** - serial
14.45 **Policzmy się dla Polski** - felieton
15.00 **Wiadomości, Pogoda**
15.15 **Alarm!** - magazyn
15.35 **Gra słów. Krzyżówka** - teleturniej
16.05 **Przysięga (384)** - serial
17.00 **Teleexpress**
17.15 **Jaka to melodia?**
17.55 **Klan (3784)** - telenowela
18.20 **Kasta - Cisza nocna** - serial
18.55 **Jeden z dziesięciu** - teleturniej
19.25 **Sport, Wiadomości, Pogoda**
20.10 **Alarm!** - magazyn
20.30 **Leśniczówka (369)** - serial
20.55 **Piłka nożna - Liga Mistrzów**
23.10 **Historia bez tajemnic - Polsko, szedłem do ciebie 200 lat**
0.10 **Deep State: tajny układ (1)** - serial
1.15 **Umrzesz dwa razy** - film fabularny, USA, reż. Stacia Crawford, wyk. Victoria Barabas, Jake Allyn, Gino Anthony Pesi
2.50 **Prokurator (5)** - serial
3.45 **wojsko - polskie.pl (145)** - reportaż
4.15 **Chichot losu (12) - Spadkobiercy** - serial
5.05 **Zakończenie dnia**

TVP 2

5.25 **Górscy ratownicy (31) - Śmierć w górach, część 1** - serial
6.20 **Pożyteczni.pl** - magazyn
6.50 **Familiada** - teleturniej
7.30 **Pytanie na śniadanie** - pobudka
7.55 **Pytanie na śniadanie** - w tym. Panorama Flesz i Pogoda Flesz
10.40 **Panorama**
10.45 **Pytanie na śniadanie**
11.15 **Policzmy się dla Polski**
11.25 **Rodzinka.pl s.V (123) - Podróż** - serial
11.50 **Barwy szczęścia (2420)** - serial
12.30 **Koło fortuny** - teleturniej
13.15 **Kozacka miłość (86)** - serial
14.05 **Va Banque (227)** - teleturniej
14.35 **Na sygnale (264) - Czuję, że żyję** - serial
15.10 **Górscy ratownicy (40) - Uwięzieni w mroku, cz. 2** - serial
16.00 **Koło fortuny** - teleturniej
16.35 **Familiada** - teleturniej
17.15 **Promyk nadziei (12)** - serial
18.00 **Panorama**
18.20 **Va Banque (228)** - teleturniej
18.45 **Kozacka miłość (87)** - serial
19.30 **Barwy szczęścia (2420)** - serial
20.05 **Barwy szczęścia (2421)** - serial
20.35 **Kulisy serialu**
20.50 **Na dobre i na złe (805) - Nie jestem tym, za kogo mnie masz** - serial
21.50 **Mata Hari (5)** - serial
22.45 **The Good Doctor s.II (22)** - serial
23.40 HIT **Tamara** - komedia, Francja, reż. Alexandre Castagnetti, wyk. Heloise Martin, Sylvie Testud, Cyril Guei, Rayane Bensetti
1.30 **Iskander (3)** - serial
2.30 **Piesza wędrówka (1) - Żegnajcie moje piękne, dziewczęce lata** - cykl dok.
3.35 **Zaginiona (4) - Raj** - serial
4.30 **Na sygnale (302) - Ja nie odpuszczam** - serial
4.55 **Zakończenie dnia**

POLSAT

6.00 **Nowy dzień z Polsat News**
8.40 **Malanowski i Partnerzy**
9.40 **Sekrety rodziny**
10.40 **Dlaczego ja?**
11.40 **Gliniarze**
12.50 **Wydarzenia**
13.25 **Interwencja**
13.40 **Trudne sprawy**
14.40 **Dlaczego ja?**
15.50 **Wydarzenia, Pogoda**
16.15 **Interwencja**
16.30 **Na ratunek 112**
17.00 **Gliniarze**
18.00 **Pierwsza miłość**
18.50 **Wydarzenia, Sport, Pogoda**
19.25 **Gość Wydarzeń**
20.05 **Nasz nowy dom**
21.05 **Komisarz Mama**
22.10 **Love Island. Wyspa miłości**

23.25 HIT **John Tucker musi odejść** - komedia romantyczna USA, Kanada, 2006, reż. Betty Thomas, wyk. Jesse Metcalfe, Brittany Snow, Ashanti, Sophia Bush
- Trzy atrakcyjne dziewczyny odkrywają, że każda z nich spotyka się z tym samym facetem. przystojnym i kławym kapitanem szkolnej drużyny koszykówki, Johnem Tuckerem. Po stwierdzeniu tego faktu dyszące wściekłością trio postanawia dać Tuckerowi lekcję, którą zapamięta na całe życie.
1.20 **Grzanie ławy** - komedia, USA, 2006, reż. Dennis Dugan, wyk. Rob Schneider, David Spade, Jon Heder
3.10 **Tajemnice losu**

TVN

5.40 **Uwaga!** - program interwencyjny
6.00 **Ukryta prawda** - program obyczajowy
7.00 **Kuchenne rewolucje** - program kulinarno - rozrywkowy
8.00 **Dzień Dobry TVN** - magazyn
11.35 **Doradca smaku**
11.45 **Ukryta prawda** - program obyczajowy
12.50 **Ukryta prawda** - program obyczajowy
13.50 **Ukryta prawda** - program obyczajowy
14.55 **Szpital** - program obyczajowy
16.00 **LAB** - serial
17.00 **Kuchenne rewolucje** - program kulinarno - rozrywkowy
18.00 **Ukryta prawda** - program obyczajowy
19.00 **Fakty**
19.25 **Uwaga! koronawirus**
19.35 **Sport**
19.45 **Pogoda**
19.55 **Uwaga!** - program interwencyjny
20.10 **Doradca smaku**
20.15 **Na Wspólnej** - serial
20.55 **Milionerzy**
21.30 **Tajemnica zawodowa** - serial

22.35 HIT **Podwodna pułapka** - film sensacyjny, Wielka Brytania, USA 2017, reż. Johannes Roberts, wyk. Mandy Moore, Claire Holt, Chris Johnson, Yani Gellman, Matthew Modine
0.20 **Superwizjer** - magazyn reporterów
0.55 **Tajemnica zawodowa** - serial
1.55 **Uwaga!** - program interwencyjny
2.15 **NOC Magii**
3.40 **Szpital** - program obyczajowy

TVP SPORT

6.15 Piłka nożna - Eliminacje Mistrzostw Świata Katar 2022. Węgry - Polska **8.20** Piłka nożna - Eliminacje Mistrzostw Świata Katar 2022. Anglia - Polska **10.25** Boks - Gala Bokserska. Paul William vs. Kermit Citron, USA **12.30** Pełnosprawni **13.00** RETRO TVP SPORT - Halowe Mistrzostwa Europy, Wiedeń 2002 **14.55** Historia EURO - 1960/64. Trudne początki - cykl dok. **16.00** Podnoszenie ciężarów - Mistrzostwa Europy, Moskwa **18.00** Piłka nożna - Puchar Hiszpanii - Finał sezonu 2019/20 **20.05** Piłka nożna - Liga Mistrzów **21.05** Podnoszenie ciężarów - Mistrzostwa Europy, Moskwa **21.45** Piłka nożna - Liga Mistrzów **22.10** Podnoszenie ciężarów - Mistrzostwa Europy, Moskwa **22.55** Liga Mistrzów - Skróty meczów **0.35** Sporty walki - Gala MMA ONE Championship - Fists of Fury III, Singapur **2.30** Sporty walki

TTV

5.15 SOS Ekipy w akcji **6.15** Express **6.30** Uwaga! **6.50** Ukryta prawda **7.50** Królowe życia - serial **8.20** Przyłapani na zdradzie **9.25** Gogglebox. Przed telewizorem **10.30** Sędzia Anna Maria Wesołowska **11.30** Sędzia Anna Maria Wesołowska **12.30** Druga twarz **13.15** Damy i wieśniaczki. Ukraina **14.25** Królowe życia - serial **15.15** Królowe życia - serial **15.45** Express **16.00** Pogoda **16.05** Gogglebox. Przed telewizorem **17.05** Nauka jazdy **17.45** Express **18.00** Pogoda **18.05** Usterka **18.35** Złomowisko PL **19.45** Express **20.00** Pogoda **20.05** Polski świat **21.15** Królowe życia - serial **21.45** Express **21.58** Pogoda **22.00** Nic do zgłoszenia **23.00** Gogglebox. Przed telewizorem **0.00** Kanapowcy **1.00** DeFacto **1.25** DeFacto **1.55** Kartoteka **3.00** Kartoteka **4.05** Komornicy **4.35** Komornicy

TVP 3 TVP KATOWICE

10.00 Wymarzona miłość (102) - serial **10.55** Boso przez świat **11.25** Policzmy się dla Polski **11.35** Wiadomości rolnicze **12.15** Co niesie dzień **12.30** Okiem wiary 2 **13.00** Agroporadnik **13.35** Agrobiznes **13.55** Agropogoda **14.00** Rodzaj żeński **14.45** Aktualności Flesz **15.00** Koronka do Miłosierdzia Bożego **15.20** Miłosne potyczki - serial **16.05** Telekurier **16.30** Kryminalna Siódemka **16.45** Dziennik Regionów **17.00** Twój Wybór **17.30** Daleko od domu **17.59** Aktualności Flesz **18.00** Śląskie 4 YOU **18.22** Przepis na dziś **18.30** Aktualności **18.53** Wiadomości sportowe **19.10** Pokój na poddaszu **20.00** Kasta - serial **20.35** Oceleni - reality show **21.30** Aktualności Wieczorne **21.40** Magazyn sportowy TVP Katowice **21.50** Studio LOTTO **22.00** Dziennik Regionów **22.20** Echa dnia 3 **22.45** Kryminalna Siódemka **23.00** Całkiem niezła historia **23.20** Pasmo rozrywkowe

TVN 7

5.55 **Szkoła** - serial
6.55 **Szpital** - program obyczajowy
7.55 **Zakochani po uszy** - serial
8.30 **Rozwód. Walka o wszystko**
9.30 **Ukryta prawda**
11.30 **Ten moment**
12.00 **Szpital** - program obyczajowy
13.00 **LAB** - serial
14.00 **Sąd rodzinny** - program sądowy
15.00 **Sędzia Anna Maria Wesołowska**
16.00 **Ukryta prawda** - program obyczajowy
17.00 **Brzydula** - serial
17.30 **Rozwód. Walka o wszystko**
18.30 **Ten moment**
19.00 **19 +** - serial
19.30 **Zakochani po uszy** - serial
20.00 **Brzydula** - serial
20.30 **Hotel Paradise**
21.40 **Czas mroku** - film obyczajowy, Wielka Brytania, USA 2017, reż. Joe Wright, wyk. Gary Oldman, Kristin Scott Thomas, Ben Mendelsohn, Lily James, Ronald Pickup, Stephen Dillane
0.15 HIT **Pieniądze to nie wszystko** - komedia, Polska 2001, reż. Juliusz Machulski, wyk. Marek Kondrat, Stanisława Celińska, Sylwester Maciejewski, Cezary Kosiński, Hanna Mikuć, Magdalena Wójcik, Andrzej Chyra, Tomasz Sapryk
2.30 **Zabójcy królowych piękności**
3.35 **NOC Magii**

STOPKLATKA

6.00 Krzyżówka - etiuda **6.15** Scena Śmiechu **7.15** Plebania - serial **9.15** Klara i wszystko jasne - serial **10.20** Doktor Martin - serial **12.20** Chicago Fire - serial **13.15** Katastrofy w przestworzach **15.20** Wulkan: Los Angeles - film sci - fi **17.00** Chicago Fire - serial **17.55** Wojny magazynowel **19.05** Wojny kontenerowe **20.00** Szalona odwaga - dramat wojenny **22.15** Carrie - horror **0.30** Sztos - komedia sensacyjna **2.15** Rodzice - etiuda

TV 4

7.00 Strażnik Teksasu **8.00** Nasz nowy dom **9.00** Sędzia Judy **9.25** Z miłości do dziecka **10.25** Nowe Sekrety sąsiadów **10.55** Detektywi w akcji **11.55** Kobra - oddział specjalny **12.55** STOP Drogówka **14.55** Z miłości do dziecka **16.00** Policjantki i Policjanci **17.00** Kochane pieniądze - serial **19.00** Policjantki i Policjanci **20.00** Święty - serial **20.30** Sprawiedliwi - Wydział Kryminalny **21.40** Naznaczony: Ostatni klucz - horror **23.50** Wzór

TV6

6.00 TOP 10 - Lista przebojów **7.00** Słoneczny patrol **8.00** Słoneczny patrol **9.00** Galileo **10.00** Sędzia Judy **11.00** Pamiętniki z wakacji **12.00** Miodowe lata **13.40** Nasza Klasa **14.15** Policjantki i Policjanci **15.15** Detektywi w akcji **16.15** Septagon **17.15** Hawaje 5 - 0 **18.15** Miodowe lata **20.00** Galileo **21.00** Kryminalne zagadki Miami **23.00** Napad - komedia sensacyjna **0.55** STOP Drogówka **1.55** Benny Hill **2.30** SuperLudzie Extra **2.40** TOP 10

eprasa.pl 59c53ed957

Czwartek, 8 KWIETNIA

TVP 1

5.15 **Przysięga (384) –** serial
6.05 **Elif (952) –** serial
6.50 **Policzmy się dla Polski –** felieton
7.00 **Transmisja Mszy Świętej**
7.30 **Dom Nadziei –** film dok.
8.00 **Wiadomości**
8.15 **Kwadrans polityczny**
8.30 **Policzmy się dla Polski –** felieton
8.40 **Ranczo s.VII (84) – Słowa senatora –** serial
9.40 **Komisarz Alex s.II (23) – Zabójcza dawka –** serial
10.35 **Ojciec Mateusz s.XXIII (292) – Ciemny Van –** serial
11.25 **Kasta – Cisza nocna –** serial
12.00 **Wiadomości**
12.10 **Agrobiznes**
12.35 **Rok w ogrodzie Extra –** magazyn
12.50 **Dzikie Karaiby. Rytm życia Odc. 3 Koralowce i kwezale –** cykl dok.
14.00 **Elif (953) –** serial
15.00 **Wiadomości**, **Pogoda**
15.15 **Alarm! –** magazyn
15.35 **Gra słów. Krzyżówka –** teleturniej
16.05 **Przysięga (385) –** serial
17.00 **Teleexpress**
17.15 **Jaka to melodia?**
17.55 **Klan (3785) –** telenowela
18.20 **Kasta – Komis –** serial
18.55 **Jeden z dziesięciu –** teleturniej
19.25 **Sport**, **Wiadomości**, **Pogoda**
20.10 **Alarm! –** magazyn
20.30 **Leśniczówka (370) –** serial
21.00 **Sprawa dla reportera**
21.55 **Magazyn śledczy**
22.30 **Magazyn kryminalny 997**
23.15 **Motel Polska**
23.50 **Tanie Dranie – Moroz i Kłopotowski komentują świat**
0.35 **Londyńczycy II (3) –** serial
1.30 **Nowa – Genialny plan –** serial
2.30 **Ocaleni –** reality show
3.35 **Sprawa dla reportera**
4.25 **Magazyn śledczy**
4.50 **Zakończenie dnia**

TVP 2

5.00 **Cafe piosenka – Edward Hulewicz –** talk - show
5.30 **Górscy ratownicy (32) – Śmierć w górach, część 2 –** serial
6.25 **Smaki świata po polsku**
6.55 **Familiada –** teleturniej
7.30 **Pytanie na śniadani**
11.10 **Policzmy się dla Polski**
11.20 **Wojciech Cejrowski – boso przez świat – Peru. Chicha i miód**
11.50 **Barwy szczęścia (2421) –** serial
12.30 **Koło fortuny –** teleturniej
13.15 **Kozacka miłość (87) –** serial
14.05 **Va Banque (228) –** teleturniej
14.35 **Na sygnale (265) – Jak mąż z żoną –** serial
15.10 **Górscy ratownicy (41) – Zaginiony syn, cz. 1 –** serial
16.00 **Koło fortuny –** teleturniej
16.35 **Familiada –** teleturniej
17.15 **Promyk nadziei (13) –** serial
18.00 **Panorama**
18.20 **Va Banque (229) –** teleturniej
18.45 **Kozacka miłość (88) –** serial
19.35 **Barwy szczęścia (2421) –** serial
20.10 **Barwy szczęścia (2422) –** serial
20.40 **Kulisy seriał**u
20.55 **Na sygnale (303) – Tak tego nie załatwisz –** serial
21.20 **Na sygnale (304) – Dzień Matki –** serial
21.50 **Mata Hari (6) –** serial
22.50 **The Good Doctor s.II (23) –** serial
23.40 **Licencja na zabijanie –** film sensacyjny, Wielka Brytania, USA, reż. John Glen, wyk. Timothy Dalton, Carey Lowell, Robert Davi, Talisa Soto, Anthony Zerbe HIT
2.00 **Jak ona to robi? –** komedia, USA, reż. Douglas McGrath, wyk. Sarah Jessica Parker, Pierce Brosnan, Greg Kinnear, Christina Hendricks
3.40 **Bez tożsamości (28) –** serial
4.30 **Art Noc – Kobieta niejedno ma imię –** koncert
5.15 **Zakończenie dnia**

POLSAT

6.00 **Nowy dzień z Polsat News**
8.40 **Malanowski i Partnerzy**
9.40 **Sekrety rodziny**
10.40 **Dlaczego ja?**
11.40 **Gliniarze**
12.50 **Wydarzenia**
13.25 **Interwencja**
13.40 **Trudne sprawy**
14.40 **Dlaczego ja?**
15.50 **Wydarzenia**, **Pogoda**
16.15 **Interwencja**
16.30 **Na ratunek 112**
17.00 **Gliniarze**
18.00 **Pierwsza miłość**
18.50 **Wydarzenia, Sport, Pogoda**
19.25 **Gość Wydarzeń**
20.05 **Nasz nowy dom**
21.05 **Przyjaciółki**
22.10 **Love Island. Wyspa miłości**

23.10 **Mama na obcasach –** komediodramat, USA, 2004, reż. Garry Marshall, wyk. Kate Hudson, John Corbett, Joan Cusack, Hayden Panettiere HIT
- Helen Harris prowadzi beztroskie życie. Pracuje w agencji modelek i całe dnie spędza na sesjach fotograficznych i pokazach mody. Jednak pewnego dnia jeden telefon diametralnie zmieni jej życie. Siostra i szwagier Helen giną w wypadku samochodowym. Z pozostawionego przez nich testamentu jasno wynika, że Helen w razie ich śmierci ma zaopiekować się dziećmi. piętnastoletnią Audrey, dziesięciolatkiem Henrym i pięcioletnią Sarah.
1.55 **Tajemnice losu**

TVN

5.40 **Uwaga! –** program interwencyjny
6.00 **Ukryta prawda –** program obyczajowy
7.00 **Kuchenne rewolucje –** program kulinarno - rozrywkowy
8.00 **Dzień Dobry TVN –** magazyn
11.35 **Doradca smaku**
11.45 **Ukryta prawda –** program obyczajowy
12.50 **Ukryta prawda –** program obyczajowy
13.50 **Ukryta prawda –** program obyczajowy
14.55 **Szpital –** program obyczajowy
16.00 **LAB –** serial
17.00 **Kuchenne rewolucje –** program kulinarno - rozrywkowy
18.00 **Ukryta prawda –** program obyczajowy
19.00 **Fakty, Sport, Pogoda**
19.25 **Uwaga! koronawirus**
19.55 **Uwaga! –** program interwencyjny
20.10 **Doradca smaku**
20.15 **Na Wspólnej –** serial
20.55 **Milionerzy**
21.30 **Kuchenne rewolucje –** program kulinarno - rozrywkowy

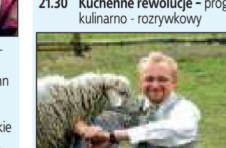

22.35 **Testosteron –** komedia, Polska 2007, reż. Andrzej Saramonowicz, Tomasz Konecki, wyk. Piotr Adamczyk, Borys Szyc, Maciej Stuhr, Krzysztof Stelmaszyk, Cezary Kosiński, Tomasz Karolak, Tomasz Kot HIT
1.05 **Żywioły Saszy – Ogień –** serial
2.05 **Uwaga! –** program interwencyjny
2.25 **NOC Magii**
3.45 **Szpital –** program obyczajowy

TVP SPORT

5.45 Piłka nożna - Eliminacje Mistrzostw Świata Katar 2022. Polska - Andora **7.50** Liga Mistrzów - Skróty meczów **9.35** Boks - Gala w Arlington. walka wieczoru. E. Spence Jr - D. Garcia **10.35** Boks - Gala Bokserska. Saul "Canelo" Alvarez vs. Matthew Hatton, USA **13.05** Podnoszenie ciężarów - Mistrzostwa Europy, Moskwa - kat. 73kg mężczyzn **14.05** Podnoszenie ciężarów - Mistrzostwa Europy, Moskwa - kat. 81kg mężczyzn **15.00** Historia EURO - 1968. Forza Italia! - cykl dok. **16.00** Podnoszenie ciężarów - Mistrzostwa Europy, Moskwa - kat. 89kg mężczyzn **18.00** Piłka nożna - 2 liga Znicz Pruszków - GKS Katowice **20.05** Liga Mistrzów - Skróty meczów **21.45** RING TVP SPORT **22.35** Sportowy Wieczór **23.15** Sporty walki - Gala MMA ONE Championship - ONE on TNT I, Singapur **1.05** Boks - Gala Fight Camp w Brentwood, Essex

TTV

5.15 SOS Ekipy w akcji **6.20** Express **6.35** Uwaga! **6.55** Ukryta prawda **7.55** Królowe życia - serial **8.25** Gogglebox. Przed telewizorem **9.25** Gogglebox. Przed telewizorem **10.30** Sędzia Anna Maria Wesołowska **11.30** Sędzia Anna Maria Wesołowska **12.30** Druga twarz **13.15** Damy i wieśniaczki. Ukraina **14.25** Królowe życia - serial **15.15** Królowe życia - serial **15.45** Express **16.00** Pogoda **16.05** Gogglebox. Przed telewizoremh **17.05** Nauka jazdy **17.45** Express **18.00** Pogoda **18.05** Usterka **18.35** Złomowisko PL **19.45** Express **20.00** Pogoda **20.05** Kanapowcy **21.15** Królowe życia - serial **21.45** Express **22.00** Pogoda **22.05** Królowe życia - serial **22.30** Królowe życia - serial **23.00** Polski świat **0.05** Damy i wieśniaczki. PL **1.05** Orzeł czy Reszka **2.05** Down the road. Zespół w trasie - serial **2.55** Patent na... **3.25** Patent na... **3.55** Patent na... **4.25** Patent na...

TVP KATOWICE

11.25 Policzmy się dla Polski **11.35** Wiadomości rolnicze **12.15** Co niesie dzień **12.30** Dobre historie **13.00** Agroporadnik **13.35** Agrobiznes **13.55** Agropogoda **14.00** Słodka kuchnia Pszczółek **14.45** Aktualności Flesz **15.00** Koronka do Miłosierdzia Bożego **15.20** Miłosne potyczki - serial **16.05** Telekurier **16.30** Kryminalna Siódemka **16.45** Dziennik Regionów **17.00** Gospodarka tu i teraz **17.15** Szkoła z zawodem **17.30** Wiem co czujesz **17.57** Aktualności Flesz **18.00** Relacje **18.22** Przepis na dziś **18.30** Aktualności **18.53** Wiadomości sportowe **19.10** Pokój na poddaszu **19.55** Magazyn Meteo **20.00** Kasta - serial **20.35** To był rok! **21.30** Aktualności Wieczorne **21.40** Magazyn sportowy TVP Katowice **21.50** Studio LOTTO **22.00** Dziennik Regionów **22.20** Echa dnia 3 **22.45** Kryminalna Siódemka **23.00** Całkiem niezła historia **23.20** pasmo rozrywkowe

TVN 7

5.55 **Szkoła –** serial
6.55 **Szpital –** program obyczajowy
7.55 **Zakochani po uszy –** serial
8.30 **Rozwód. Walka o wszystko**
9.30 **Ukryta prawda**
11.30 **Ten moment**
12.00 **Szpital –** program obyczajowy
13.00 **LAB –** serial
14.00 **Sąd rodzinny –** program sądowy
15.00 **Sędzia Anna Maria Wesołowska**
16.00 **Ukryta prawda**
17.00 **Brzydula –** serial
17.30 **Rozwód. Walka o wszystko**
18.30 **Ten moment**
19.00 **19 + –** serial
19.30 **Zakochani po uszy –** serial
20.00 **Brzydula –** serial
20.30 **Hotel Paradise**
21.30 **Marsjanie atakują –** film sci - fi USA 1996, reż. Tim Burton, wyk. Jack Nicholson, Glenn Close, Annette Bening, Michael J. Fox, Pierce Brosnan, Sarah Jessica Parker, Martin Short, Lisa Marie, Rod Steiger, Danny DeVito, Natalie Portman, Lukas Haas, Pam Grier HIT
23.50 **Wiecznie żywy –** horror, USA 2013, reż. Jonathan Levine, wyk. Nicholas Hoult, Teresa Palmer, Analeigh Tipton, Rob Corddry, John Malkovich
1.55 **Zabójcy królowych piękności**
2.55 **Druga strona medalu –** talk show
3.35 **NOC Magii**

STOPKLATKA

6.00 Królowa Oazy - etiuda **6.10** Scena Śmiechu **7.15** Plebania - serial **9.15** Klara i wszystko jasne - serial **10.20** Doktor Martin - serial **12.20** Chicago Fire - serial **13.15** Katastrofy w przestworzach **15.20** Asteroida: Wielkie uderzenie - film katastroficzny **17.00** Chicago Fir - serial **17.55** Wojny magazynowe **19.05** Wojny kontenerowe **20.00** Na szlaku - dramat **21.50** W cieniu chwały - thriller **0.35** Pani z przedszkola - komedia

TV 4

8.00 Nasz nowy dom **9.00** Sędzia Judy **9.25** Z miłości do dziecka **10.25** Nowe Sekrety sąsiadów **10.55** Detektywi w akcji **11.55** Kobra - oddział specjalny **12.55** STOP Drogówka **13.55** Galileo **14.55** Z miłości do dziecka **16.00** Policjantki i Policjanci **17.00** Kochane pieniądze - serial **19.00** Policjantki i Policjanci **20.00** Święty - serial **20.30** Sprawiedliwi - Wydział Kryminalny **21.40** Straszny film - komedia **23.25** Wzór

TV6

6.00 TOP 10 - Lista przebojów **7.00** Słoneczny patrol **8.00** Słoneczny patrol **9.00** Galileo **10.00** Sędzia Judy **11.00** Pamiętniki z wakacji **12.00** Miodowe lata **13.40** Nasza Klasa **14.15** Policjantki i Policjanci **15.15** Detektywi w akcji **16.15** Septagon **17.15** Hawaje 5 - 0 **18.15** Miodowe lata **20.00** Galileo **21.00** Kryminalne zagadki Miami **23.00** Komornik - film sensacyjny **1.00** STOP Drogówka **2.00** Benny Hill **2.40** TOP 10 - Lista przebojów

Piątek, 9 KWIETNIA

TVP 1

5.15 **Przysięga (385) –** serial
6.00 **Elif (953) –** serial
6.50 **Policzmy się dla Polski –** felieton
7.00 **Transmisja Mszy Świętej**
7.30 **Agape –** magazyn
8.00 **Wiadomości**, **Pogoda**
8.15 **Kwadrans polityczny**
8.35 **Ranczo s.VII (85) –** serial
9.35 **Komisarz Alex s.II (24) –** serial
10.35 **Ojciec Mateusz s.XXIII (293) – Ryzykowna teoria –** serial
11.25 **Kasta – Komis –** serial
12.00 **Wiadomości**
12.10 **Agrobiznes**
12.35 **Magazyn Rolniczy**
12.55 **Wielkie rodziny (4) –** dokument
13.45 **Policzmy się dla Polski –** felieton
14.00 **Elif (954) –** serial
15.00 **Wiadomości**, **Pogoda**
15.15 **Alarm! –** magazyn
15.35 **Gra słów. Krzyżówka –** teleturniej
16.05 **Przysięga (386) –** serial
17.00 **Teleexpress**
17.15 **Jaka to melodia?**
17.55 **Klan (3786) –** telenowela
18.20 **Kasta – Szczepionka –** serial
18.55 **Jeden z dziesięciu –** teleturniej
19.25 **Sport**, **Wiadomości**, **Pogoda**
20.10 **Alarm! –** magazyn
20.30 **Leśniczówka (371) –** serial
21.00 **Ojciec Mateusz s.XXV – Ojciec Mateusz (320) –** serial
22.00 **Show –** komedia sensacyjna, reż. Maciej Ślesicki, wyk. Cezary Pazura, Joanna Pietrzak, Dorota Segda, Marian Dziędziel, Sonia Bohosiewicz, Piotr Żelt, Jerzy Stuhr HIT
0.15 **Francuska suita –** dramat wojenny, Francja, Wielka Brytania, Belgia, reż. Saul Dibb, wyk. Michelle Williams, Kristin Scott Thomas, Matthias Schoenaerts, Heino Ferch
2.05 **S. W. A. T. – Jednostka specjalna. s.II (33) –** serial
2.55 **Mrok (3) – Nie wszystko można kupić –** serial
3.55 **Magazyn kryminalny 997**
4.50 **Zakończenie dnia**

TVP 2

5.25 **Górscy ratownicy (33) –** serial
6.20 **Anna Dymna – spotkajmy się – Paweł Rusin**
6.50 **Familiada –** teleturniej
7.30 **Pytanie na śniadanie –** pobudka
7.55 **Pytanie na śniadanie**
11.15 **Policzmy się dla Polski**
11.25 **Dookoła Bałtyku (5) –** magazyn
11.50 **Barwy szczęścia (2422) –** serial
12.30 **Koło fortuny –** teleturniej
13.15 **Kozacka miłość (88) –** serial
14.05 **Va Banque (229) –** teleturniej
14.35 **Na sygnale (266) – Anioł śmierci –** serial
15.10 **Górscy ratownicy (42) – Zaginiony syn, cz. 2 –** serial
16.00 **Koło fortuny –** teleturniej
16.35 **Familiada –** teleturniej
17.15 **Promyk nadziei (14) –** serial
18.00 **Panorama**
18.20 **Va Banque (230) –** teleturniej
18.45 **Kozacka miłość (89) –** serial
19.35 **Barwy szczęścia (2422) –** serial
20.05 **Barwy szczęścia (2423) –** serial
20.35 **Dance Dance Dance –** widowisko rozrywkowe
21.35 **Dance Dance Dance –** widowisko rozrywkowe
22.45 **Kabaret. Super Show Dwójki (6) –** program kabaretowy
23.50 **Muzyka, Taniec, Zabawa**
0.55 **Kino relaks – Czyja to kochanka? –** komedia romantyczna, Francja, Włochy, reż. Francis Veber, wyk. Daniel Auteil, Alice Taglioni, Gad Elmaleh, Kristin Scott Thomas HIT
2.30 **Licencja na zabijanie –** film sensacyjny, Wielka Brytania, USA, reż. John Glen, wyk. Timothy Dalton, Carey Lowell, Robert Davi, Talisa Soto, Anthony Zerbe
4.50 **Rodzinka.pl (254) – Rozliczenia –** serial
5.15 **Rodzinka.pl (255) – Baba koszmar –** serial
5.40 **Zakończenie dnia**

POLSAT

6.00 **Nowy dzień z Polsat News**
8.40 **Malanowski i Partnerzy**
9.40 **Sekrety rodziny**
10.40 **Dlaczego ja?**
11.40 **Gliniarze**
12.50 **Wydarzenia**
13.25 **Interwencja**
13.40 **Trudne sprawy**
14.40 **Dlaczego ja?**
15.50 **Wydarzenia**, **Pogoda**
16.15 **Interwencja**
16.30 **Na ratunek 112**
17.00 **Gliniarze**
18.00 **Pierwsza miłość**
18.50 **Wydarzenia, Sport, Pogoda**
19.25 **Gość Wydarzeń**
20.05 **Twoja Twarz Brzmi Znajomo**
22.10 **Love Island. Wyspa miłości**

23.25 **Surogaci –** thriller sci - fi, USA, 2009, reż. Jonathan Mostow, wyk. Bruce Willis, Radha Mitchell, Rosamund Pike, Boris Kodjoe HIT
Nie tak odległa wcale przyszłość wydaje się być niemal idealną. Bez ryzyka, bez zagrożeń. Bezpieczni w domach ludzie do zmagań z rzeczywistością wysyłają swoich surogatów - humanoidy łączące wytrzymałość maszyny z wdziękiem i pięknem ludzkiego ciała. Sterowane za pomocą fal mózgowych przeżywają za nich życie. Gdy po raz pierwszy od wielu lat ginie człowiek, system zaczyna się chwiać.
1.05 **Watchmen. Strażnicy –** film sci - fi, USA, 2009, reż. Zack Snyder, wyk. Patrick Wilson, Malin Akerman, Billy Crudup, Jackie Earle Haley

TVN

5.40 **Uwaga! –** program interwencyjny
6.00 **Ukryta prawda –** program obyczajowy
7.00 **Kuchenne rewolucje –** program kulinarno - rozrywkowy
8.00 **Dzień Dobry TVN –** magazyn
11.35 **Doradca smaku**
11.45 **Ukryta prawda –** program obyczajowy
12.50 **Ukryta prawda –** program obyczajowy
14.55 **Szpital –** program obyczajowy
16.00 **LAB –** serial
17.00 **Kuchenne rewolucje –** program kulinarno - rozrywkowy
18.00 **Ukryta prawda –** program obyczajowy
19.00 **Fakty**
19.25 **Uwaga! koronawirus**
19.35 **Sport**
19.45 **Pogoda**
19.55 **Uwaga! –** program interwencyjny
20.05 **Miłe wieści**

20.10 **Człowiek ze stali –** film przygodowy, USA, Kanada, Wielka Brytania 2013, reż. Zack Snyder, wyk. Henry Cavill, Amy Adams, Michael Shannon, Diane Lane, Russell Crowe, Laurence Fishburne, Kevin Costner HIT
23.10 **Ponad bezprawiem –** film sensacyjny, USA 2012, reż. Oliver Stone, wyk. Taylor Kitsch, Blake Lively, Aaron Taylor - Johnson, John Travolta, Benicio Del Toro, Salma Hayek
2.00 **Kuba Wojewódzki**
3.00 **Uwaga! –** program interwencyjny
3.20 **NOC Magii**

TVP SPORT

6.15 Piłka nożna - Eliminacje Mistrzostw Świata Katar 2022. Anglia - Polska **8.20** Piłka nożna - Puchar Hiszpanii - Finał sezonu 2019/20, Sewilla. Athletic Bilbao - Real Sociedad San Sebastian **10.30** Boks - Gala Bokserska. Devon Alexander vs. Marcos Maidana, USA **12.50** RETRO TVP SPORT - piłka nożna, mecz Manchester City - Groclin 2003 **15.00** Historia EURO - 1972. Arcydzieło z Niemiec Zachodnich - cykl dok. **16.00** Podnoszenie ciężarów - Mistrzostwa Europy, Moskwa - kat. 81kg kobiet **18.00** studio Hokej na lodzie - PHL - Finał **18.15** Hokej na lodzie - PHL - Finał **22.15** Sportowy Wieczór **22.55** Podnoszenie ciężarów - Mistrzostwa Europy, Moskwa - kat. 81kg kobiet **0.05** Boks - Gala DAZN w Londynie, O2 Arena **1.05** Boks - Battle of the Rio Grande - Teksas - walka wieczoru Gilberto Ramirez - Alfonso Lopez

TTV

5.20 SOS Ekipy w akcji **6.25** Express **6.40** Uwaga! **6.55** Ukryta prawda **7.55** Królowe życia - serial **8.25** Gogglebox. Przed telewizorem **10.30** Sędzia Anna Maria Wesołowska **11.30** Sędzia Anna Maria Wesołowska **12.30** Druga twarz **13.15** Damy i wieśniaczki. Ukraina **14.25** Królowe życia - serial **15.05** 10 zadań specjalnych Michela Morana **15.45** Express **16.00** Pogoda **16.05** Gogglebox. Przed telewizorem **16.55** Najgorsze polskie tatuaże **17.45** Express **18.00** Pogoda **18.05** Usterka **18.35** Złomowisko PL **19.45** Express **20.00** Pogoda **20.05** Sport **20.10** Gogglebox. Przed telewizorem **21.15** Królowe życia - serial **21.45** Express **22.00** Pogoda **22.05** Królowe życia - serial **22.30** Królowe życia - serial **0.00** Damy i wieśniaczki. Za granicą **1.00** Gogglebox. Przed telewizorem **1.40** Seks - wypadki **2.40** Super Jana - serial

TVP KATOWICE

11.15 Szkoła z zawodem **11.25** Policzmy się dla Polski **11.35** Wiadomości rolnicze **12.15** Co niesie dzień **12.30** W dobrej wierze **13.00** Agroporadnik **13.35** Agrobiznes **13.55** Agropogoda **14.00** Senior na fali **14.45** Aktualności Flesz **15.00** Koronka do Miłosierdzia Bożego **15.20** Miłosne potyczki - serial **16.05** Telekurier **16.30** Kryminalna Siódemka **16.45** Dziennik Regionów **17.00** Reportaż **17.15** Szkoła z zawodem **17.30** EkoAgent **17.59** Aktualności Flesz **18.00** METROPULS **18.22** Przepis na dziś **18.30** Aktualności **18.53** Wiadomości sportowe **19.10** Pokój na poddaszu **19.55** Magazyn Meteo **20.00** Kasta - serial **20.30** Ameryka da się lubić **21.30** Aktualności Wieczorne **21.40** Magazyn sportowy TVP Katowice **21.50** Studio LOTTO **22.00** Dziennik Regionów **22.20** Echa dnia **22.45** Kryminalna Siódemka **23.00** Całkiem niezła historia **23.20** To był rok!

TVN 7

5.55 **Szkoła –** serial
6.55 **Szpital –** program obyczajowy
7.55 **Zakochani po uszy –** serial
8.30 **Rozwód. Walka o wszystko**
9.30 **Ukryta prawda**
11.30 **Ten moment**
12.00 **Szpital –** program obyczajowy
13.00 **LAB –** serial
14.00 **Sąd rodzinny –** program sądowy
15.00 **Sędzia Anna Maria Wesołowska**
16.00 **Ukryta prawda –** program obyczajowy
17.00 **Brzydula –** serial
17.30 **Rozwód. Walka o wszystko**
18.30 **Ten moment**
19.00 **Ukryta prawda –** program obyczajowy
20.00 **Brzydula –** serial
20.30 **Wieści dobrej treści**
20.35 **Ślub od pierwszego wejrzenia**
21.40 **Dwa tygodnie na miłość –** komedia romantyczna, USA 2002, reż. Marc Lawrence, wyk. Sandra Bullock, Hugh Grant, Alicia Witt, Dana Ivey, Robert Klein, Heather Burns, David Haig HIT
23.55 **Gladiator –** film przygodowy, Wielka Brytania, USA 2000, reż. Ridley Scott, wyk. Russell Crowe, Joaquin Phoenix, Connie Nielsen, Oliver Reed, Richard Harris, Derek Jacobi, Djimon Hounsou, David Schofield, Ralf Moeller
3.10 **NOC Magii**

STOPKLATKA

6.00 Scena Śmiechu **6.50** Dom - Po obu stronach muru - serial **8.55** Poirot: Morderstwo w Mezopotamii - film kryminalny **11.00** Za jakie grzechy - komedia **15.10** Stawka większa niż życie cz. 3 - 4 - serial **18.00** Wojny magazynowe **19.10** Wojny kontenerowe **20.00** Batman Forever - film fantasy **22.25** Lśnienie - horror **1.00** Carrie - horror, USA **3.00** Lincz - thriller, Polska **4.45** Dalej prosto - etiuda **5.05** Nowa Scena Śmiechu

TV 4

8.00 Nasz nowy dom **9.00** Sędzia Judy **9.25** Z miłości do dziecka **10.25** Nowe Sekrety sąsiadów **10.55** Detektywi w akcji **11.55** Kobra - oddział specjalny **12.55** STOP Drogówka **13.55** Galileo **14.55** Z miłości do dziecka **16.00** Policjantki i Policjanci **17.00** Nowe Sekrety sąsiadów **19.00** Policjantki i Policjanci **20.00** Gwiazdy Kabaretu **21.00** Gwiazdy Kabaretu **22.00** Sprawiedliwi - Wydział Kryminalny **0.05** Wstrząsy 5: Więzy krwi - horror

TV6

6.00 TOP 10 - Lista przebojów **7.00** Słoneczny patrol **8.00** Słoneczny patrol **9.00** Galileo **10.00** Sędzia Judy **11.00** Pamiętniki z wakacji **12.00** Miodowe lata **13.40** Nasza Klasa **14.15** Policjantki i Policjanci **16.15** Septagon **17.15** Hawaje 5 - 0 **18.15** Miodowe lata **20.00** Galileo **21.00** CSI: Kryminalne zagadki Nowego Jorku **22.55** Ocalenie - thriller**0.50** Dancing with the Stars. Taniec z Gwiazdami **2.40** TOP 10 - Lista przebojów

Sobota, 10 KWIETNIA

TVP 1

5.05 **Klan (3783 – 3784) –** telenowela
5.55 **Magazyn Ekspresu Reporterów**
6.50 **Policzmy się dla Polski –** felieton
7.00 **Transmisja Mszy Świętej**
7.35 **Rok w ogrodzie**
8.00 **Rok w ogrodzie Extra –** magazyn
8.15 **wojsko – polskie.pl**
8.40 **Pełnosprawni (399) –** magazyn
9.10 **Prywatne życie zwierząt – Wędrówki**
9.30 **Policzmy się dla Polski –** felieton
9.45 **Fascynujący świat – Miejsca kultu na świecie**
10.50 **Sprawa dla reportera**
11.50 **Rio Grande –** western, USA, reż. John Ford, wyk. John Wayne, Maureen O'Hara, Ben Johnson, Harry Carrey Jr
13.45 **Okrasa łamie przepisy**
14.15 **Z pamięci – Miron Białoszewski**
14.25 **Ozdrowieńcy – /3/ –** magazyn
14.55 **Policzmy się dla Polski –** felieton
15.05 **Sekretne życie kotów s.I (4) –** reality show
15.55 **Rolnik szuka żony –** reality show
17.00 **Teleexpress, Pogoda**
17.30 **Jaka to melodia?**
18.30 **Stulecie Winnych s.III (32) –** serial
19.25 **Sport, Wiadomości, Pogoda**
20.10 **Alarm! –** magazyn
20.30 **Stan zagrożenia –** film dok.
21.40 **Smoleńsk –** dramat, reż. Antoni Krauze, wyk. Beata Fido, Maciej Półtorak, Aldona Struzik, Lech Łotocki
23.50 **Bodo –** dramat, reż. Michał Kwieciński, wyk. Antoni Królikowski, Tomasz Schuchardt, Agnieszka Wosińska, Anna Pijanowska, Patrycja Kazadi HIT
1.45 **Francuska suita –** dramat wojenny, Francja, Wielka Brytania, Belgia, reż. Saul Dibb, wyk. Michelle Williams, Kristin Scott Thomas, Matthias Schoenaerts, Heino Ferch, Tom Schilling
3.45 **Jaka to melodia?**
4.30 **Z pamięci – Miron Białoszewski**
4.35 **Zakończenie dnia**

TVP 2

5.50 **Barwy szczęścia (2419 – 2420) –** serial
6.55 **M jak miłość (1579) –** serial
7.55 **Pytanie na śniadani**
11.05 **Zainwestuj w marzenia s.III (33) – Płynność finansowa –** serial
11.15 **Rodzinny ekspres – Niedziela i Tydzień Miłosierdzia Bożego z siostrą Faustyną. –** magazyn
11.50 **Dance Dance Dance –** widowisko rozrywkowe
12.50 **Dance Dance Dance –** widowisko rozrywkowe
14.00 **Familiada –** teleturniej
14.35 **Koło fortuny –** teleturniej
15.15 **Wojciech Cejrowski – boso przez świat – Peru. Chicha i miód**
15.50 **Smaki świata po polsku s.II**
16.20 **Na dobre i na złe (805) – Nie jestem tym, za kogo mnie masz –** serial
17.20 **Na sygnale (303) – Tak tego nie załatwisz –** serial
17.50 **Słowo na niedzielę – Zasługa Tomasza czyli jutro ja**
18.00 **Panorama**
18.20 **Pogoda**
18.30 **Postaw na milion –** teleturniej
19.20 **Rodzinka.pl s.VII (167) – Urlop Boskich –** serial
20.00 **The Voice Kids s. IV – Finał – Rozgrywka**
22.05 **Dance Dance Dance –** widowisko rozrywkowe
23.15 **Dance Dance Dance –** widowisko rozrywkowe
0.25 **Hity wszech czasów –** magazyn muzyczny
1.25 **Jak ona to robi? –** komedia, USA, reż. Douglas McGrath, wyk. Sarah Jessica Parker, Pierce Brosnan, Greg Kinnear, Christina Hendricks
3.05 **3.10 do Yumy –** western, USA, reż. James Mangold, wyk. Christian Bale, Russell Crowe, Ben Foster
5.10 **Zakończenie dnia**

POLSAT

7.55 **Ramona i Beezus –** komedia familijna, USA, 2010, reż. Elizabeth Allen, wyk. Joey King, Selena Gomez, John Corbett, Bridget Moynahan
10.10 **Ewa gotuje**
10.40 **Nasz nowy dom**
12.40 **Design Dream. Pojedynek na wnętrza**
13.40 **Łowcy nagród**
14.40 **Rolnicy. Podlasie**
15.45 **Więzienie**
17.45 **Chłopaki do wzięcia**
18.50 **Wydarzenia, Sport, Pogoda**
19.25 **Gość Wydarzeń**
20.05 **Kowalscy kontra Kowalscy**
20.35 **Kowalscy kontra Kowalscy**
21.05 **Piękni i bezrobotni**

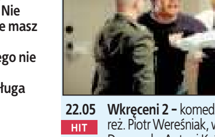

22.05 **Wkręceni 2 –** komedia, Polska, 2014, reż. Piotr Wereśniak, wyk. Paweł Domagała, Antoni Królikowski, Bartosz Opania, Małgorzata Socha HIT
-Bohaterowie znani z pierwszej części filmu, ruszą na podbój stolicy i polskiego show biznesu. Po ostatnich przygodach na prowincji przyjaciele rozstali się i rozjechali po świecie. W rodzinnym mieście pozostał jedynie Szyja, czyli Tomek Żarówny - jak zawsze posłuszny swojej ukochanej żonie. I to właśnie on wpada tym razem w kłopoty.
0.10 **Suma wszystkich strachów –** thriller, USA, Niemcy, 2002, reż. Phil Alden Robinson, wyk. Ben Affleck, Morgan Freeman, James Cromwell, Liev Schreiber
2.45 **Tajemnice losu**
4.40 **Disco Gramy**

TVN

5.10 **Uwaga! –** program interwencyjny
5.25 **Ukryta prawda –** program obyczajowy
6.25 **Kuchenne rewolucje –** program kulinarno - rozrywkowy
7.25 **Pomysłowe projekty**
8.00 **Dzień Dobry TVN –** magazyn
11.30 **Brzydula –** serial
12.00 **Brzydula –** serial
12.30 **Brzydula –** serial
13.00 **Brzydula –** serial
13.30 **Brzydula –** serial
14.00 **Na Wspólnej Omnibus –** serial
15.25 **Dawid Andres z buta –** program rozrywkowy
16.25 **MasterChef Junior**
18.00 **Kuchenne rewolucje –** program kulinarno - rozrywkowy
19.00 **Fakty, Sport, Pogoda**
19.45 **Uwaga! –** program interwencyjny
20.00 **Power Couple –** program rozrywkowy

21.30 **Duchy moich byłych –** komedia, USA 2009, reż. Mark Waters, wyk. Matthew McConaughey, Jennifer Garner, Michael Douglas, Breckin Meyer, Lacey Chabert, Emma Stone HIT
23.45 **Prosto z Compton –** film obyczajowy, USA 2015, reż. F. Gary Gray, wyk. O'Shea Jackson Jr, Corey Hawkins, Jason Mitchell, Neil Brown Jr, Aldis Hodge, Paul Giamatti
2.40 **Uwaga! –** program interwencyjny
3.00 **NOC Magii**

TVP SPORT

6.45 Podnoszenie ciężarów - Mistrzostwa Europy, Moskwa - kat. 96kg mężczyzn **8.00** Hokej na lodzie - PHL - Finały - Podsumowanie **9.30** Stan futbolu - magazyn **10.30** Piłka nożna - Liga Mistrzów. 1 finału . Bayern Monachium - PSG **12.30** Liga Mistrzów - Skróty meczów 1 finału 1, Wielka Brytania **14.10** Piłka ręczna kobiet - PGNiG Superliga 21.kolejka. Zagłębie Lubin - Perła Lublin - **16.00** Podnoszenie ciężarów - Mistrzostwa Europy, Moskwa - kat. 109kg mężczyzn - **18.00** WSM - World's Strongest Man (6), Wielka Brytania **19.00** Podnoszenie ciężarów - Mistrzostwa Europy, Moskwa - kat. 87kg kobiet - **20.55** Boks - Gala Challengers Boxing Night 1 **21.05** Boks - Gala Challengers Boxing Night 1, cz. 1 - **22.30** Sportowy Wieczór **22.40** Boks - Gala Challengers Boxing Night 1, cz. 2 - **1.00** Esport - ePuchar Polski FIFA 21 - 1 finału - relacja

TTV

5.15 Handlarze. Na zlecenie **6.20** Sport **6.25** Express **6.45** DeFacto **7.15** DeFacto **7.45** Down the road. Zespół w trasie - serial **8.30** Sport **8.35** Gogglebox. Przed telewizorem **9.45** Express **10.00** 10 zadań specjalnych Michela Morana - program kulinarno - rozrywkowy **10.30** Kanapowcy **11.30** Nic do zgłoszenia **12.35** Służby ratownicze - program rozrywkowy **13.15** Wyburzacze - program rozrywkowy **13.55** Polski świat **14.55** Najgorsze polskie tatuaże **15.45** Express **16.00** Ostre cięcie **16.40** Gogglebox. Przed telewizorem **17.45** Express **18.05** Usterka **18.35** Kanapowcy **19.45** Express **20.00** Królowe życia - serial **20.30** Królowe życia - serial **21.00** Królowe życia - serial **21.30** Królowe życia - serial **22.00** Najgorsze polskie tatuaże **22.45** Gogglebox. Przed telewizorem **1.35** Ostre cięcie **2.20** Królowe życia - serial

TVP KATOWICE

11.00 Kadry Śląskiej Filmówki **11.30** Aktualności Flesz **11.35** Bilans zdrowia **12.05** Moda na rodzinę **12.35** Wiosna w Regionach **12.50** Wiosna w Regionach **13.10** Było, nie minęło **13.40** Ktokolwiek widział, ktokolwiek wie **14.10** Moje życie XXL **15.00** Koronka do Miłosierdzia Bożego **15.20** Dobre historie **15.50** Okiem wiary **16.20** Wiosna w Regionach 2 **16.45** Dziennik Regionów **17.00** Boso przez świat **17.30** Śląskie 4 YOU **17.56** Aktualności Flesz **18.00** Rączka gotuje **18.30** Aktualności **18.53** Wiadomości sportowe **19.10** Kroniki oporu **19.30** Mini Jack **19.55** Magazyn Meteo **20.00** Droga Miłosierdzia **21.00** Piosenka u Ciebie **21.30** Aktualności Wieczorne **21.40** Sport weekend **21.50** Studio LOTTO **22.00** Dziennik Regionów **22.25** Regionalny Magazyn Sportowy Sobota **22.45** Kryminalna Siódemka **23.05** Kabaret. Super Show Dwójki

TVN 7

5.15 **Szkoła –** serial
6.15 **Kosmiczny wykop**
6.30 **Wiza na miłość**
7.30 **Ten moment**
8.05 **Ukryta prawda**
11.15 **Hotel Paradise**
13.15 **Charlie i fabryka czekolady –** film przygodowy, USA, Wielka Brytania 2005, reż. Tim Burton, wyk. Johnny Depp, Freddie Highmore, David Kelly, Helena Bonham Carter
15.45 **Podróż do wnętrza Ziemi –** film przygodowy, USA 2008, reż. Eric Brevig, wyk. Brendan Fraser, Josh Hutcherson, Anita Briem, Seth Meyers
17.50 **Ostatni smok –** film przygodowy, USA 1996, reż. Rob Cohen, wyk. Dennis Quaid, David Thewlis, Pete Postlethwaite, Dina Meyer, Julie Christie, Jason Isaacs, Sean Connery
20.00 **Harry Potter i Kamień Filozoficzny –** film przygodowy, USA, Wielka Brytania 2001, reż. Chris Columbus, wyk. Daniel Radcliffe, Rupert Grint, Emma Watson, Richard Harris, Maggie Smith HIT
23.25 **Piekielna głębia –** film sensacyjny, USA 1999, reż. Renny Harlin, wyk. Saffron Burrows, Thomas Jane, LL Cool J, Samuel L. Jackson, Michael Rapaport, Stellan Skarsgard, Jacqueline McKenzie, Aida Turturro
1.30 **Zabójcy królowych piękności**
2.40 **NOC Magii**

STOPKLATKA

6.00 Scena Śmiechu **6.55**Klara i wszystko jasne - serial **7.55** Komisarz Rex - serial **10.00** Hudson i Rex - serial **10.55** Stawka większa niż życie cz. 3 - 4 - serial **13.45** Papież kontra Hitler - film dok. **15.40** Iluzjonista - film kostiumowy, USA, Czechy **17.50** Miasto aniołów - dramat, Niemcy, USA **20.00** Batman i Robin - film fantasy, USA, Wielka Brytania **22.45** Sędzia - dramat kryminalny, USA **1.45** Zamknąć za sobą drzwi - film sensacyjny

TV 4

6.00 Szczenięce lata Toma i Jerry'ego **6.35** Tom i Jerry: Szybcy i Kudłaci - film anim. **8.00** Galileo **10.05** Powrót do przyszłości, cz. 2 - komedia **12.25** STOP Drogówka **13.30** Myśl jak facet - komedia romantyczna **16.00** Policjantki i Policjanci **19.00** Galileo **20.00** Policjantki i Policjanci **22.00** Sprawiedliwi - Wydział Kryminalny **0.05** Blok 99 - dramat kryminalny, USA, 2017, reż. S. Craig Zahler **2.55** Śmierć na 1000 sposobów

TV6

6.00 TOP 10 **7.05** Flintstonowie **9.05** Gordon Ramsay: 24 godziny w piekle **10.20** U zarania - film religijny **14.00** Columbo **16.05** Wzór - serial **20.00** Galileo **21.00** CSI: Kryminalne zagadki Nowego Jorku **22.55** Andron - film sci - fi, Kanada, Wielka Brytania, Włochy, 2015, reż. Francesco Cinquemani, wyk. Leo Howard, Gale Harold, Michelle Ryan, Antonia Campbell - Hughes **0.55** Dancing with the Stars. Taniec z Gwiazdami

Niedziela, 11 KWIETNIA

TVP 1

5.10 **Klan (3785 – 3786) –** telenowela
6.00 **Słownik polsko@polski**
6.25 **wojsko – polskie.pl**
6.55 **Słowo na niedzielę – Zasługa Tomasza czyli jutro ja**
7.00 **Transmisja Mszy Świętej**
8.00 **Tydzień**
8.30 **Zakochaj się w Polsce (203) Jedlina Zdrój –** magazyn
9.05 **Weterynarze z sercem –** /104/
9.30 **Przyrodnik na tropie (2) – Bóbr**
10.00 **Transmisja Mszy Świętej**
11.45 **Między ziemią a niebem**
12.00 **Regina Coeli, Watykan, Polska**
12.15 **Między ziemią a niebem**
12.50 **Pasterz – Człowiek. –** serial dok.
13.20 **BBC w Jedynce – David Attenborough. Po drugiej stronie kamery**
14.15 **Z pamięci – Miron Białoszewski**
14.25 **Okrasa łamie przepisy – Wszystko o tatarze**
14.55 **Policzmy się dla Polski –** felieton
15.05 **Komisarz Alex s.XII (151) – Cios w serce –** serial
16.05 **Sekretne życie kotów s.I (5) –** reality show
17.00 **Teleexpress**
17.20 **Piłka nożna – PKO Ekstraklasa, Lech Poznań – Legia Warszawa**
19.30 **Wiadomości, Pogoda**
20.15 **Stulecie Winnych s.III (33) –** serial
21.15 **To był rok!**
22.25 **Zakochana Jedynka – Wszystkie drogi prowadzą do Rzymu –** komedia, USA, reż. Emma Lemhagen, wyk. Sarah Jessica Parker, Rosie Day, Raoul Bova, Claudia Cardinale HIT
0.05 **Smoleńsk –** dramat, reż. Antoni Krauze, wyk. Beata Fido, Maciej Półtorak, Aldona Struzik, Lech Łotocki
2.10 **Koneser –** melodramat, Włochy, reż. Giuseppe Tornatore, wyk. Geoffrey Rush, Jim Sturgess, Sylvia Hoeks, Donald Sutherland
4.30 **Z pamięci – Miron Białoszewski**
4.35 **Zakończenie dnia**

TVP 2

5.20 **Barwy szczęścia (2421 – 2423) –** serial
6.55 **M jak miłość (1580) –** serial
7.55 **Pytanie na śniadanie –** w tym. Pogoda Flesz
11.15 **Dookoła Bałtyku (6) –** magazyn kulinarny
14.00 **Familiada –** teleturniej
14.35 **Koło fortuny –** teleturniej
15.15 **Szansa na sukces. Opole 2021 Piosenki zespołu 2 plus 1**
16.15 **Na sygnale (304) – Dzień Matki –** serial
16.45 **Lajk!**
17.15 **Moje życie XXL (4) –** reality show
18.00 **Panorama**
18.20 **Pogoda**
18.30 **Wojciech Cejrowski – boso przez świat – Peru. Świnka morska**
19.00 **Smaki świata po polsku s.II –** magazyn
19.25 **Rodzinka.pl s.VII (168) – Będzie się działo –** serial
20.00 **Postaw na milion) –** teleturniej
21.00 **3.10 do Yumy –** western, USA, reż. James Mangold, wyk. Christian Bale, Russell Crowe, Ben Foster HIT
23.15 **Kino bez granic – Świetliki w ogrodzie –** dramat obyczajowy, USA, reż. Dennis Lee, wyk. Ryan Reynolds, Julia Roberts, Willem Dafoe, Emily Watson
1.05 **Las, 4 rano –** film obyczajowy, reż. Jan Jakub Kolski, wyk. Krzysztof Majchrzak, Olga Bołądź, Maria Blandzi, Michał Kowalski, Grzegorz Stelmaszewski
2.55 **Weiser –** dramat psychologiczny, Polska, Niemcy, Dania, reż. Wojciech Marczewski, wyk. Marek Kondrat, Krystyna Janda, Juliane Kohler, Teresa Marczewska, Zbigniew Zamachowski, Krzysztof Globisz, Mariusz Benoit, Marian Opania, Piotr Fronczewski, Magdalena Cielecka
4.40 **Zakończenie dnia**

POLSAT

6.00 **Nowy dzień z Polsat News**
6.40 **Asterix i Obelix: W służbie Jej Królewskiej Mości –** komedia przygodowa, Francja/Hiszpania, 2012, reż. Laurent Tirard, wyk. Gérard Depardieu, Edouard Baer, Guillaume Gallienne, Vincent Lacoste
8.55 **Jak wytresować smoka –** film animowany
11.00 **Król Lew – Król Lew –** film anim.
13.35 **Ninja Warrior Polska**
15.40 **Twoja Twarz Brzmi Znajomo**
17.40 **Design Dream. Pojedynek na wnętrza**
18.40 **Domowe rozgrywki**
18.50 **Wydarzenia**, **Sport**, **Pogoda**
19.30 **Państwo w Państwie**
20.00 **Kabaret na żywo – Klinika Skeczów Męczących**
22.10 **Love Island. Wyspa miłości**

23.45 **Atak paniki –** komediodramat, Polska, 2017, reż. Paweł Maślona, wyk. Artur Żmijewski, Dorota Segda, Nicolas Bro, Magdalena Popławska HIT
- Wielowątkowa opowieść, w której zwykli ludzie wpadają w wir nieoczekiwanych zdarzeń, co radykalnie odmieni ich życie. Atrakcyjna autorka kryminałów na randce spotyka swojego byłego. Wracające z wakacji małżeństwo wybiera najgorsze miejsca w samolocie. Nastolatek po raz pierwszy pali trawkę i przeżywa totalny odlot.
1.50 **Niezniszczalni –** film sensacyjny, USA, 2010, reż. Sylvester Stallone, wyk. Sylvester Stallone, Jason Statham, Jet Li, Dolph Lundgren
4.05 **Tajemnice losu**

TVN

5.05 **Uwaga! –** program interwencyjny
5.25 **Ukryta prawda**
6.25 **Kuchenne rewolucje –** program kulinarno - rozrywkowy
7.25 **Nowa Maja w ogrodzie**
7.55 **Akademia ogrodnika**
8.00 **Dzień Dobry TVN –** magazyn
11.30 **Efekt Domina**
12.00 **Co za tydzień –** magazyn
12.30 **Tajemnica zawodowa –** serial
13.30 **Power Couple –** program rozrywkowy
15.00 **Człowiek ze stali –** film przygodowy, USA, Kanada/Wielka Brytania 2013, reż. Zack Snyder, wyk. Henry Cavill, Amy Adams, Michael Shannon, Diane Lane, Russell Crowe, Laurence Fishburne, Kevin Costner
18.00 **Równi sobie**
19.00 **Fakty, Sport, Pogoda**
19.45 **Uwaga! –** program interwencyjny
20.00 **MasterChef Junior**

21.35 **Szybcy i wściekli VII –** film sensacyjny, USA, Japonia 2015, reż. James Wan, wyk. Vin Diesel, Paul Walker, Jason Statham, Michelle Rodriguez, Jordana Brewster, Tyrese Gibson, Dwayne Johnson, Kurt Russell, Gal Gadot, Djimon Hounsou HIT
0.20 **Dzień próby –** film sensacyjny, USA 2001, reż. Antoine Fuqua, wyk. Denzel Washington, Ethan Hawke, Scott Glenn, Tom Berenger, Harris Yulin, Raymond J. Barry, Cliff Curtis, Dr. Dre, Snoop Dogg, Macy Gray
2.55 **Kuchenne rewolucje**
3.55 **NOC Magii**

TVP SPORT

6.05 Podnoszenie ciężarów - Mistrzostwa Europy, Moskwa - kat. 87kg kobiet **7.00** Boks - Gala Challengers Boxing Night 1 - podsumowanie **8.50** Historia EURO - 1976. Karny Panenki - cykl dok. **9.55** Wioślarstwo - Mistrzostwa Europy, Varese - Finały - **15.55** Droga do EURO 2020 (4) - magazyn **16.35** Piłka nożna - PKO Ekstraklasa, 24.kolejka. Lech Poznań - Legia Warszawa **17.20** Piłka nożna - PKO Ekstraklasa, 24.kolejka. Lech Poznań - Legia Warszawa - **20.10** Piłka ręczna mężczyzn - PGNiG Superliga 19.kolejka . MMTS Kwidzyn - Sandra SPA Pogoń Szczecin - **22.00** Sportowy Wieczór **22.45** Podnoszenie ciężarów - Mistrzostwa Europy, Moskwa - kat. +87kg kobiet **23.30** Podnoszenie ciężarów - Mistrzostwa Europy, Moskwa - kat. +109kg mężczyzn **0.50** Sporty walki - Kickboxing - Gala Enfusion 99 w Wuppertalu

TTV

5.15 10 zadań specjalnych Michela Morana **5.50** Oszuści - serial **6.50** Express **7.05** Gogglebox. Przed telewizorem **7.50** Niezwykłe hotele bez tajemnic - serial **9.15** DeFacto **9.45** Express **10.00** Down the road. Zespół w trasie - serial **10.50** Polski świat **11.50** Najgorsze polskie tatuaże **12.40** Królowe życia - serial **13.30** Damy i wieśniaczki. Za granicą **14.35** Gogglebox. Przed telewizorem **15.45** Express **16.05** Gogglebox. Przed telewizorem **17.15** Królowe życia - serial **17.45** Express **18.05** Królowe życia - serial **18.35** Damy i wieśniaczki. PL **19.45** Express **20.00** Sport **20.10** Najgorsze polskie tatuaże **21.00** Gogglebox. Przed telewizorem **22.00** Down the road. Zespół w trasie - serial **22.40** Kanapowcy **23.45** Królowe życia - serial **0.15** Królowe życia - serial **0.45** Co za kabaret! **1.50** Michniewicz. Inny świat **2.20** Michniewicz. Inny Świat

TVP KATOWICE

10.00 Rodzaj żeński **10.30** Rączka gotuje **11.00** Mini Jack **11.30** Aktualności Flesz **11.35** Senior na fali **12.05** Głos Regionów **13.00** Antenowe remanenty **14.05** Nabożeństwo ewangelickie **15.00** Koronka do Miłosierdzia Bożego **15.45** Kościół z bliska **16.10** Antenowe remanenty 2 **16.45** Dziennik Regionów **17.00** Tydzień **17.30** Koncert życzeń **17.59** Aktualności Flesz **18.00** CREDO. Magazyn ekumeniczny **18.19** Felietony WOT - Informator o Pracowniczych Planach Kapitałowych (5) - felieton **18.30** Aktualności **18.53** Wiadomości sportowe **19.10** Dej pozór **19.55** Magazyn Meteo **20.00** Piosenka dla Ciebie **21.00** Cafe piosenka **21.30** Aktualności Wieczorne **21.40** Sport weekend **21.50** Studio LOTTO **22.00** Dziennik Regionów **22.25** Regionalny Magazyn Sportowy 3 **22.45** Kryminalna Siódemka Extra **23.05** Dance Dance Dance **0.05** Dance Dance Dance

TVN 7

5.15 **Szkoła –** serial
6.15 **Kosmiczny wykop**
6.30 **Wiza na miłość**
7.30 **Ten moment**
8.00 **Ukryta prawda**
11.10 **Ten moment**
11.40 **Hotel Paradise**
13.45 **Ślub od pierwszego wejrzenia**
14.50 **Podróż na tajemniczą wyspę –** film przygodowy, USA 2012, reż. Brad Peyton, wyk. Dwayne Johnson, Michael Caine, Josh Hutcherson
16.50 **Harry Potter i Kamień Filozoficzny –** film przygodowy, USA, Wielka Brytania 2001, reż. Chris Columbus, wyk. Daniel Radcliffe, Rupert Grint, Emma Watson, Richard Harris, Maggie Smith
20.00 **Na skraju jutra –** film S - F, USA, Kanada 2014, reż. Doug Liman, wyk. Tom Cruise, Emily Blunt, Brendan Gleeson, Bill Paxton, Jonas Armstrong HIT
22.25 **Niesamowity jeździec –** western, USA 1985, reż. Clint Eastwood, wyk. Clint Eastwood, Michael Moriarty, Carrie Snodgress, Chris Penn, Richard A. Dysart
0.55 **Tylko strzelaj –** film sensacyjny, USA 2007, reż. Michael Davis, wyk. Clive Owen, Paul Giamatti, Monica Bellucci, Stephen McHattie
2.55 **Druga strona medalu –** talk show

STOPKLATKA

6.00 Klara i wszystko jasne - serial **8.00** Komisarz Rex - serial **10.00** Hudson i Rex - serial **11.00** Przygody Merlina - serial **14.05** Robinson Crusoe - film przygodowy **17.55** Poirot: Pięć małych świnek - film kryminalny, Wielka Brytania **20.00** Poranek kojota - komedia sensacyjna, Polska **22.00** W sieci - dramat sensacyjny, USA **0.45** Chloe - thriller, Francja, Kanada, USA **2.40** Komornik - dramat, Polska **4.40** Tsantsa - etiuda

TV 4

6.00 Szczenięce lata Toma i Jerry'ego **7.15** Tom i Jerry: Piraci i Kudłaci - film anim. **8.35** Powrót do przyszłości, cz. 2 - komedia sci - fi **10.50** Galileo **12.50** STOP Drogówka **13.50** Gwiazdy Kabaretu **14.50** Annie - komedia **17.25** Ści(ą)gany - komedia sensacyjna **19.00** Galileo **20.00** Wstrząsy 5: Więzy krwi - horror **22.05** Moneyball - dramat biograficzny **0.55** Gwiazdy Kabaretu **1.55** Śmierć na 1000 sposobów **2.25** Disco Polo Life **3.25** TOP 10

TV6

6.00 TOP 10 **7.05** Flintstonowie **8.30** Columbo **10.40** Moja dziewczyna - komediodrama **12.45** Tylko ty - komedia romantyczna **15.00** Policjantki i Policjanci **20.00** Galileo **21.00** CSI: Kryminalne zagadki Nowego Jorku **22.55** Martwa cisza - horror, USA, 2007, reż. James Wan, wyk. Ryan Kwanten, Amber Valletta, Donnie Wahlberg, Michael Fairman **0.40** Spadkobiercy **1.40** Władcy móch **2.10** Władcy móch **2.40** TOP 10 **3.40** Disco Polo Life

eprasa.pl 59c53ed957

USŁUGI

ANTENY sat, tv, domofony. NEON 32/281-58-42, 604-231-094. 5/71/21

CYKLINIARSKIE. Układanie. 32/282-58-07, 501-604-735. 1/192

GŁADZIE bezpyłowe, hydraulika, malowanie, panele. 501-815-416.

ŁAZIENKA kompleksowo. Remonty mieszkań. Tel. 507-055-024. 5/98/21

MALOWANIE, tapetowanie, gładzie, kafelkowanie. Tel. 501-668-930. 5/98/21

NAPRAWY, remonty, malowanie, tapetowanie, kafelkowanie. Wod.-kan., gaz., elektryczne. 503-499-438. 1/27

PIT-y roczne od 25 zł !!!
Elektronicznie, papierowo
przez maila, telefon, skan lub w domu.
Tel. 603-649-877.
5/15/21

PRZEPROWADZKI, wywóz rzeczy niepotrzebnych. 607-219-491. 1/184

REMONTY kompleksowe. Tel. 501-300-794. 5/74/21

REMONTY. 607-219-491. 1/184

SPRZĄTANIE mieszkań, domów, biur. 513-388-838. 5/82/21

USŁUGI minikoparką. 519-386-060. 1/15

WOD.-KAN, co, gaz. Uprawnienia. 601-39-00-32.

DAM PRACĘ

METAR Sp. z o.o.
Polska firma, działająca w KSSE S.A. Podstrefa Gliwice, zajmująca się produkcją i remontami hydraulicznych i pneumatycznych urządzeń małej mechanizacji (piły, wiertarki, zakrętaki, itp.) zatrudni
Osobę dozoru średniego z doświadczeniem górniczym (chętnie na emeryturze) do pracy w dziale marketingu;
Oferujemy dobre wynagrodzenie, premie.
Prosimy o nadsyłanie aplikacji na adres:
METAR Sp. z o.o. - Gliwice
ul. Gaudiego 12,
tel. 32/775 40 61
lub na adres e-mail:
artur@metar.pl

METAR Sp. z o.o.
Polska firma, działająca w KSSE S.A. Podstrefa Gliwice, zajmująca się produkcją i remontami hydraulicznych i pneumatycznych urządzeń małej mechanizacji zatrudni
Tokarza manualnego - wymagane kilkuletnie doświadczenie w zawodzie.
Oferujemy dobre wynagrodzenie i premie.
Prosimy o nadsyłanie aplikacji na adres:
METAR Sp. z o.o. - Gliwice
ul. Gaudiego 12,
tel. 32/775 40 61
lub na adres e-mail:
artur@metar.pl

ZATRUDNIĘ emeryta- rencistę do pracy na parking strzeżony w Bytomiu-Szombierkach. Numer kontaktowy 790-208-912. 5/84/21

FINANSE

POŻYCZKA 1000 zł. Natychmiast! 513-132-599. 5/72/21

POŻYCZKI 32/260-00-33, 516-516-611, Pośrednik CDF S.C. firmy MATPOL FINANSE Sp. z o.o. 5/80/21

SZUKAM PRACY

PROMOCJA
W RUBRYCE
SZUKAM PRACY!
OGŁOSZENIE DROBNE
JEDNA EMISJA
5 zł*
***Do powyższej ceny należy doliczyć 23% podatek VAT, za emisję na www.zyciebytomskie.pl +15%. Promocji nie łączymy z innymi bonifikatami. Maksymalna ilość słów w ogłoszeniu-15.**

WYKONAM prace ogrodowe: pielęgnacja drzew, krzewów, koszenie i wycinka. Tel. 667-832-403. 1/19

SAMOTNI

Szukasz swojej drugiej połowy
Skorzystaj z promocji w rubryce
SAMOTNI
TERAZ OGŁOSZENIE MODUŁOWE (2,55 cm x 4,0 cm)
JEDNA EMISJA
10 zł*
***Do powyższej ceny należy doliczyć 23% podatek VAT, za emisję na www.zyciebytomskie.pl +15%. Promocji nie łączymy z innymi bonifikatami. Maksymalna ilość słów w ogłoszeniu - 20.**

NIERUCHOMOŚCI

BRYNEK bezpośrednio, kompleks działek budowlanych (prąd, woda, gaz), blisko zalewu Brzeźnica, bez prowizji! 99 zł/m². Tel. 503-462-244. 5/51/21

DO WYNAJĘCIA kawalerka, umeblowana, co. 32/286-77-51. 1/28

DOBIESZOWICE, KOMPLEKS działek budowlanych (prąd, woda) w przepięknej okolicy na granicy Wymysłowa, przy ul. Podleśnej (las, jezioro) bez prowizji 119 zł+ VAT. Tel. 503-462-244. 5/51/21

KUPIĘ mieszkanie, dom lub działkę, za gotówkę, może być do remontu oraz zadłużone. 721-303-010.

KUPIĘ mieszkanie, dom- bezpośrednio, do remontu, zadłużony. Tel. 500-742-490 Dagmara. 5/410/20

POŁOMIA, gm. Tworóg, grunt inwestycyjny z dopuszczeniem zabudowy mieszkaniowej, (działka nr 370/59) przy ul. Pyskowickiej 0,9480 ha. Wszystkie media na miejscu. Cena 50 zł/m² netto. 503-462-244. 5/51/21

SPRZEDAM lub wynajmę kawalerkę w centrum Bytomia. 510-525-010. 1/29

TWORÓG, ul. Świniowicka, działki budowlane (skrzynka prądowa, sieć wodociągowa). 503-462-244. 5/51/21

MOTORYZACJA

AUTOHANDEL, kupię każdy samochód osobowy, dostawczy. 509-796-001, 798-835-341. 5/52/21

AUTOSKUP- całe lub uszkodzone. 500-349-500. 5/17/21

AUTOSKUP. Płacimy gotówką. Najlepsze ceny, dojazd. 515-274-430, 602-871-305. 5/52/21

AUTOZŁOMOWANIE. 515-274-430. 5/52/21

KUPIĘ każdą Toyotę. 531-666-333. 5/17/21

ZDROWIE

DERMATOLOG, lek. med. Anna Szałajda-Klich, przyjmuje Bytom, Dworcowa 1, 605-310-588, możliwość wizyt domowych, www.szalajda-klich.pl

ESPERAL, odtrucia. 504-170-902. 5/415/20

Szanowni Czytelnicy i Ogłoszeniodawcy!

Biuro reklam i ogłoszeń jest czynne w poniedziałki, czwartki i piątki od 9 do 15.

Osoby przychodzące do naszej siedziby powinny posiadać środki ochrony osłaniające nos i usta, do czasu obowiązywania wytycznych rządowych.

Zapraszamy też do kontaktu pod numerem telefonu 508-659-284 lub mailowo: reklama@zyciebytomskie.pl

WAŻNE TELEFONY

POGOTOWIE RATUNKOWE	999
POGOTOWIE RATUNKOWE W RADZIONKOWIE	32/281-44-44.
POLICJA	997, 112, 32/ 3888-200
STRAŻ POŻARNA	998, 32/ 388-76-00 sekretariat: 32/ 388-76-20
DYŻURNY STRAŻY MIEJSKIEJ	986, 32/ 281-18-24 (przez całą dobę) skargi SMS 726-466-100 (tylko dla osób głuchoniemych)
ZGŁASZANIE AWARII WODOCIĄGÓW I SIECI KANALIZACYJNEJ	994 (połączenie bezpłatne)
MIEJSKI ZARZĄD DRÓG I MOSTÓW	32/ 396-97-01
BYTOMSKIE PRZEDSIĘBIORSTWO KOMUNALNE	32/ 396-71-00
POWIATOWA STACJA SANITARNO – EPIDEMIOLOGICZNA	ul. Moniuszki 25, 41-902 Bytom tel. 32 397-66-66 fax. 32 397-66-00 Poniedziałek – Piątek 7.30 – 15.05
POWIATOWE CENTRUM ZARZĄDZANIA KRYZYSOWEGO	32/ 388-76-15

POGOTOWIA:

GAZOWE	992, 32/ 398-50-00
ENERGETYCZNE	991, 32/ 303-09-91
WODNO-KANALIZACYJNE	32/ 396-71-74 (połączenie bezpłatne) i 32/ 396-71-05
Telefon zaufania AA we wtorki, środy, czwartki w godz. 17.30-19.30	32/ 280-60-00

ŻYCIE BYTOMSKIE
41-902 Bytom, ul. Powstańców Warszawskich 15/13
Tygodnik lokalny ukazujący się w Bytomiu i Radzionkowie.
Wydawca: Bytomska Spółdzielnia Pracy Dziennikarzy (nr KRS 0000 167 803)
Redaguje zespół: **Tomasz Nowak** – redaktor naczelny oraz **Witold Branicki, Marcin Hałaś, Jacek Sonczowski** (interwencje, tel. 501-296-998)
Biuro reklam i ogłoszeń: **Mariola Kubica** tel. 508-659-284, e-mail: reklama@zyciebytomskie.pl
Za treść ogłoszeń redakcja nie odpowiada, materiałów niezamówionych nie zwraca, zastrzegając sobie prawo do ich adiustacji i skrótów.
Księgowość: **Elżbieta Kowalska**
Skład: Frodo – Stanisław Przybyła (biuro@frodo.com.pl)
Druk: Polska Press Sp. z o.o.
Prenumerata realizowana przez RUCH S.A.
Zamówienia na prenumeratę można składać bezpośrednio na stronie www.prenumerata.ruch.com.pl
Ewentualne pytania prosimy kierować na adres e-mail: prenumerata@ruch.com.pl lub kontaktując się z Telefonicznym Biurem Obsługi Klienta pod numerem: 801-800-803 lub 22/717-59-59 czynne w godzinach 7.00–18.00.
Koszt połączenia wg taryfy operatora.

eprasa.pl 59c53ed957

HOROSKOP

Baran
(21 marca – 20 kwietnia)

W poniedziałek i wtorek czekają cię niezwykłe wyzwania. Sprostasz im, jeśli poprosisz o pomoc. W środę uczucia wezmą górę, uważaj tylko, by nie powiedzieć za wiele. Może niektóre sprawy lepiej jednak zachować w tajemnicy. W czwartek i piątek w pracy postęp, w domu spokój. Sporo miłych chwil z przyjaciółmi. W weekend raczej nie uda ci się uniknąć prac domowych.

Byk
(21 kwietnia – 20 maja)

W poniedziałek uważaj na siebie i osoby sobie podległe. Wykorzystaj logikę i spokój, bo sprawy będą wyglądały trochę inaczej, niż są w rzeczywistości. We wtorek, środę i czwartek masz wszelkie dane, by wybrnąć z kłopotów, zarobić pieniądze, zdobyć czyjeś uznanie lub serce. Interesy i praca będą dominować. W piątek łatwo dogadasz się z kimś dotąd "trudnym". Weekend pełen miłych wrażeń i działania.

Bliźnięta
(21 maja – 21 czerwca)

W poniedziałek bardzo dokładnie wywiązuj się z tego, co obiecałeś i nie narażaj się nikomu. Wieczór spędź w domu, nie szukaj przygód. We wtorek i środę miłość może przyjść do samotnych, a pomysł na biznes objawić się tym, którzy cierpią na brak pracy i pieniędzy. Czwartek i piątek będą wypełnione bieganiną, pilnymi sprawami. Uda się je załatwić. W weekend wspaniale wypoczniesz.

Rak
(22 czerwca – 22 lipca)

W poniedziałek trzeba mieć oczy dookoła głowy. Sporo spraw będzie wymagało bardzo uważnego i szybkiego rozwiązania. Nie wdawaj się teraz w gorące i burzliwe dyskusje. We wtorek i środę łatwiej będzie okazywać uczucia, a wszelkie spory warto gasić w zarodku. W pracy w czwartek czeka cię uznanie. W piątek ciągły pośpiech cię zmęczy. W weekend zadbaj o siebie, o dom, ale też odpocznij.

Lew
(23 lipca – 23 sierpnia)

W poniedziałek będziesz nastawiony bojowo, krytycznych uwag los ci nie oszczędzi. Nie daj się zbić z tropu, pamiętaj o swoich mocnych stronach, nie wdawaj się w spory. We wtorek – udane posunięcia w sprawach mieszkaniowych, krok do przodu w karierze, możesz wejść do grupy, o której od dawna marzyłeś. Od środy do piątku spokój, cisza, miłe wypełnianie obowiązków. W weekend – domowa sielanka.

Panna
(24 sierpnia – 23 września)

W poniedziałek ktoś, za kim nie przepadasz, okaże się bardzo pomocny. Uważaj za kierownicą, unikaj sporów. We wtorek i środę nie kieruj się w ocenie stereotypami, dostrzeż to, co ludzie skrywają. Miłość nie jest nieosiągalna, a ktoś bardzo chce się z tobą zaprzyjaźnić. W czwartek i piątek trzeba się sporo ruszać, biegać, załatwiać. Nie odpuść sobie pracy. W weekend pojawią się sprawy do przemyślenia.

Waga
(24 września – 23 października)

W poniedziałek i wtorek kłopotliwe mogą okazać się kontakty z innymi, nadepniesz komuś na odcisk, pojawią się stare sprawy, podmiecione pod dywan. Przyznaj się do błędu, a szybko wyjdziesz na prostą. W środę i czwartek sprawnie rozdzielisz pracę, znajdziesz czas dla siebie i ukochanych osób. W piątek miły odpoczynek i ciekawe rozmowy. W weekend będziesz tytanem myśli i działania.

Skorpion
(24 października – 22 listopada)

W poniedziałek nie mów tego, co ślina na język przyniesie. Panuj nad sobą we wszystkich dziedzinach życia; to nie czas na pokazywanie, kto tu rządzi. We wtorek i środę zdobędziesz uznanie kogoś, do kogo ciągnie cię serce. Nie wstydź się uczuć. W czwartek i piątek zainteresujesz się czymś niezwykłym, a ktoś powie coś miłego, co na długo zapadnie ci w serce. Weekend rodzinny, spokojny.

Strzelec
(23 listopada – 21 grudnia)

W poniedziałek dasz się poznać od najlepszej strony. Uważaj na pochlebców, unikaj przygodnych kontaktów. Nowa znajomość może nie być aż tak dobra. We wtorek i środę zmiany w domu. Dobre czy złe – to zależy od twojej interpretacji. Ostatecznie wyjdą ci na zdrowie. W czwartek i piątek poczujesz zew wolności, chęć zerwania z rutyną. Weekend pracowity, ale bardzo udany.

Koziorożec
(22 grudnia – 20 stycznia)

W poniedziałek i wtorek poczujesz się wolną osobą. Ale to jeszcze nie koniec pracy nad pewnym ważnym zadaniem; nie zapomnij dopracować szczegółów. Sukces będzie wtedy wyraźniejszy. W środę i czwartek będzie się wiele działo. Uda ci się do swoich racji przekonać innych. Na solidnych podstawach zaczniesz tworzyć coś nowego. W weekend będziesz panem sytuacji. Zadbaj o ruch na powietrzu.

Wodnik
(21 stycznia – 19 lutego)

W poniedziałek i wtorek dobra passa, przekonasz innych do swoich zamierzeń, pociągniesz za sobą ludzi. W środę i czwartek zyskasz przyjaciół, a w pracy nie będą mieć dla ciebie słów uznania. W piątek spełnią się plany i marzenia, daj sobie czas na to, co najważniejsze, inne sprawy odłóż na potem. Weekend może być czasem próby dla nowego uczucia. Zadbaj o spokój, ciekawy temat do rozmów, rozrywkę.

Ryby
(20 lutego – 20 marca)

W poniedziałek pamiętaj o swoim bezpieczeństwie. Nie szukaj przygód, nie zgrywaj bohatera. Zaufaj intuicji. We wtorek przypływ gotówki, ale i wytężonej pracy. Ktoś dotąd dość sztywny i oficjalny wobec ciebie nagle stanie się przyjacielski - i będzie to obiecujący początek. W środę i czwartek trzeba zakasać rękawy i nadrobić zaległości. W piątek – miła niespodzianka. Weekend intensywny, ucieszy cię to.

NA WESOŁO

Majster na budowie do nowego pracownika:
– Idź kup małpkę.
– Co to jest małpka?
– Masz rację, kup pół litra...

Rozmowa koleżanek:
– Wyobraź sobie, Janusz mi się oświadczył!
– No tak, kiedy dałam mu kosza przed tygodniem, groził, że zrobi sobie krzywdę.

– Ile żyje dżdżownica złapana przez wędkarza?
– Dwa dni z hakiem.

Żona wraca bardzo późno do domu i zaczyna się tłumaczyć mężowi:
– Kochanie, wyobraź sobie, że w centrum handlowym zabrakło prądu i zostałam uwięziona na ruchomych schodach...

Pewien dyrygent w rozmowie stale mówił o sobie, o swoich koncertach i sukcesach. W pewnej chwili się zorientował i mówi:
– Ale przepraszam, ja tak ciągle o sobie. Porozmawiajmy o panu. Jak panu się podobał mój ostatni koncert?

Mechanik do klienta:
– Hamulców nie da się naprawić, więc podkręciłem klakson.

Ojciec do Jasia:
– Wiesz, synku, że kiedyś nie było internetu?
– Taaaak?! A ile godzin?

Forum dyskusyjne dla młodych mam:
– Jeśli dziecko nie chce jeść mięsa, to czym je zastąpić?
– Psem. Pies zawsze zje mięso.

Kogut do koguta:
– Ty z tą kurą chodzisz na serio, czy tylko dla jaj?

ZDARZYŁO SIĘ KIEDYŚ W BYTOMIU

Marzec 1957

Z Bytomiem związanych było wielu prozaików - począwszy od Stanisława Horaka przez Edwarda Szopę i Tadeusza Koziurę aż do Andrzeja Tuziaka i Cezarego K. Kędera. W naszym mieście mieszkali również przez pewien czas m.in. Jan Paweł Krasnodębski, Andrzej Brycht, autor słynnej w swoim czasie książki „Dancing w kwaterze Hitlera" oraz Roman Samsel, który w 1990 roku był rzecznikiem medialnym ówczesnego kandydata na prezydenta RP Stanisława Tymińskiego.

„Życie Bytomskie", jakie ukazało się 15 kwietnia 1961 roku zaprezentowało sylwetkę zupełnie nieznanego dziś literata związanego wówczas z Bytomiem – Zdzisława Tora. Co ciekawe - napisał on wiele książek, ale opublikował tylko jedną.

Tor urodził się pod Rzeszowem. Ukończył Seminarium Nauczycielskie w Mysłowicach i uzyskał tytuł magistra filozofii na Uniwersytecie Wrocławskim. W 1961 roku miał 50 lat. Był nauczycielem w Zasadniczej Szkole Metalowej w Bytomiu.

Dziennikarz „Życia Bytomskiego" tak prezentował jego sylwetkę: Zdzisław Tor - wieloletni mieszkaniec Bytomia - debiutował 30 lat temu w poznańskim tygodniku ilustrowanym. Była to nowelka o skarbniku. Następnie drukował opowiadania i artykuły w różnych dziennikach i periodykach, m. in. w „Gazecie Olsztyńskiej", która była krzewicielem polskości na ziemi warmińsko-mazurskiej. W czasie okupacji napisał 3 powieści (w tym jedną historyczną). Dwie z nich zakupił w manuskrypcie krakowski księgarz Kamiński. Ale los sprawił, że nie ujrzały one światła dziennego. To samo spotkało powieść o żołnierzu napisaną tuż po wojnie, którą chciała wydać firma Gebethner i Wolff. Do serii niewydanych utworów należy jeszcze tłumaczenie „Baśni zimowej" Henryka Heinego. Pierwsza wydrukowana książka Tora - „Poszukiwacze szczęścia" ukazała się w ub. roku na rynku księgarskim. Liczy ona blisko 500 stron. Autor pracował nad nią półtora roku.

A bytomianie wówczas czytali sporo. Na tej samej stronie „Życia Bytomskiego" znajdziemy informację: W pięciu bytomskich księgarniach zakupiono w pierwszym kwartale br. około 70 tys. egzemplarzy książek za 1.355 tys. zł. Z tego 40 tys. książek stanowi beletrystyka, a 30 tys. egzemplarzy to literatura popularno-naukowa. Blisko 90 proc. sprzedanych książek zakupili klienci indywidualni, a resztę biblioteki i różne instytucje.

KRONIKARZ

KRZYŻÓWKA

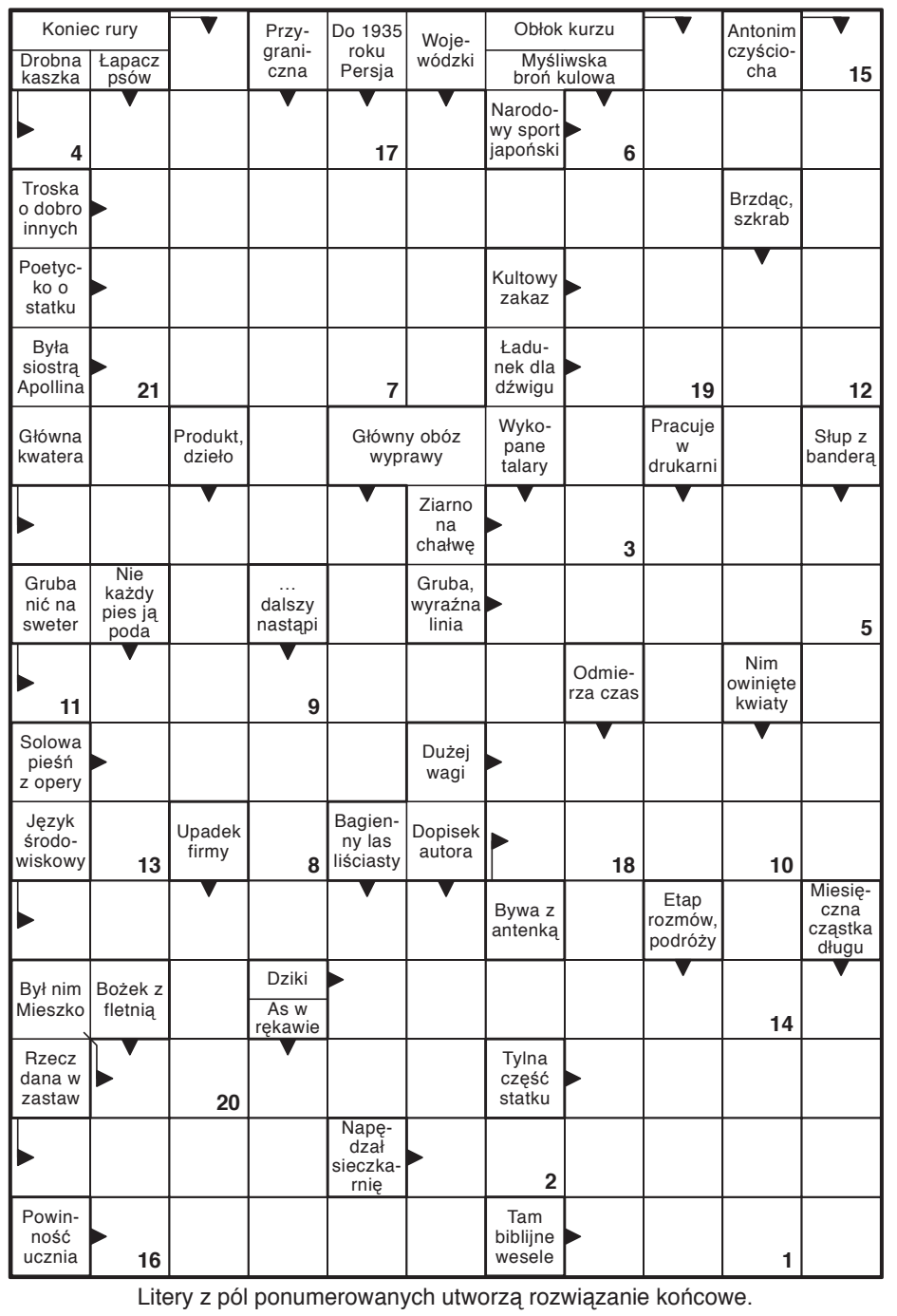

Litery z pól ponumerowanych utworzą rozwiązanie końcowe.

1	2	3	4	5	6	7	8	9	10	11	12	13	14	15	16	17	18	19	20	21

eprasa.pl 59c53ed957

Schronisko dla Bezpańskich Zwierząt w Bytomiu

PRZYJDŹ I ADOPTUJ PSIAKA LUB KOTKA

/SCHRONISKOBYTOM

Schronisko dla Bezpańskich Zwierząt w Bytomiu
ul. Łaszczyka 18 Bytom 41-923
tel.: (32) 395 21 75

ŚLĄSKIE CENTRUM MEDYCYNY SĄDOWEJ

Śląskie Centrum Medycyny Sądowej w Bytomiu przy ul. Piekarskiej 103
665 100 353
www.scms.com.pl

Oferujemy pełną gamę badań histopatologicznych i cytologicznych:

- Badania immunohistochemiczne.
- Cytologiczne z materiału dostarczonego – cytologia ginekologiczna, materiał z biopsji.
- Cytologiczne z wykonaniem biopsji aspiracyjnej cienkoigłowej pod kontrolą USG.
- Możliwość uzyskania wyniku w dniu badania.
- Pełny zakres badań w dziedzinie medycyny sądowej oraz szeroki zakres opiniowania medyczno-sądowego w sprawach karnych oraz cywilnych.

GABINET DENTYSTYCZNY
Bytom, ul. Zamenhofa 2/2
Rej. codziennie,
tel. 32/281-17-38
STOMATOLOGIA ZACHOWAWCZA – DOROŚLI I DZIECI, PROTETYKA, IMPLANTY, ENDODONCJA POD MIKROSKOPEM.
Krótkie terminy! Umowa z NFZ!

GABINET UROLOGICZNY+USG
lek. Jan Wilczek
specjalista urolog
Przyjmuje: środa 16.30-18.00
ul. Katowicka 25
Tel. 32/282-83-38, 601-411-806

GABINET UROLOGICZNY
dr n. med. WOJCIECH MARTULA
specjalista urolog, chirurg
choroby układu moczowego, prostaty, niepłodność męska, stulejka, nietrzymanie moczu u kobiet, konsultacje, badania, USG, zabiegi operacyjne.
Chirurgiczne usuwanie zmian skórnych: brodawki, guzki, blizny + badanie histopatologiczne.
Przyjmuje MĘŻCZYZN, KOBIETY i DZIECI.
BYTOM: ZBM Zdrowie
ul. Powstańców. Warszawskich 64
tel: 603-204-646, 32-745-42-37.
Tarnowskie Góry: LUXAR-MED
ul. Mickiewicza 23
tel: 695-923-028, 32-450-07-87.

Reklama w wymiarze
2 MODUŁÓW
[4 cm x 5,5 cm]
tylko 50 zł*
Zadzwoń 508 659 284
napisz:
reklama@zyciebytomskie.pl
*cena netto za jedną emisję (regularna cena: 2 mod. x 50 zł = 100 zł + VAT).

Twoja firma potrzebuje reklamy?
Zadzwoń 508-659-284
napisz reklama@zyciebytomskie.pl

ŻYCIE BYTOMSKIE
w wersji elektronicznej na eprasa.pl

PZ ERI

Zarząd
Oddziału Rejonowego Polskiego
Związku Emerytów, Rencistów i Inwalidów
w Bytomiu, ul. Powstańców Warszawskich 15,
tel. 32/281-24-57

informuje, że

Biuro Związku będzie zamknięte
od 22 marca do 12 kwietnia.
Dyżury telefoniczne będą pełnione w każdy wtorek i czwartek w godz. 10.00-12.00.

Zapisy na wczasy i wycieczki 1-dniowe będą kontynuowane po otwarciu biura 13 kwietnia 2021 r.

Przewodniczący Związku Oddziału Rejonowego P.Z.E.R. i I.
Jerzy Janiak

Poczuj radość z pomagania
osobom z niepełnosprawnością intelektualną
Przekaż nam 1% podatku
a my przeznaczymy go na:
remont sal zajęć w nowo powstającej siedzibie Warsztatu Terapii Zajęciowej
zakup pięknych roślin do ogrodu sensorycznego przy naszym Ośrodku Rehabilitacyjno-Edukacyjno-Wychowawczym
Przekaż 1%
KRS 0000015314
DZIĘKUJEMY!
Polskie Stowarzyszenie na rzecz Osób z Niepełnosprawnością Intelektualną
Koło w Bytomiu

Przekaż nam swój 1%
SCHRONISKO W BYTOMIU
KRS 0000189925

ŚRODOWISKO NIERUCHOMOŚCI Sp.z o.o.

*Chcesz **sprzedać** dom, apartament, działkę lub mieszkanie?*

*A może **chcesz** kupić dom, apartament, działkę lub mieszkanie?*

Zapraszamy do naszego Biura Nieruchomości w **Tarnowskich Górach**

tel.: **733 410 077**
biuro@srodowiskonieruchomosci.pl
www.srodowiskonieruchomosci.pl

eprasa.pl 59c53ed957