Kończy się śledztwo ws. bestii z Modlina

– STR. 5

TYGODNIK LOKALNY
CZOSNÓW
LEONCIN
NASIELSK
NOWY DWÓR MAZOWIECKI
POMIECHÓWEK
ZAKROCZYM

2,50 zł
W TYM 5% VAT

NR 20
INDEKS 344184
ISSN 1505-4276
18 MAJA 2021

NAJLEPSZY TYGODNIK LOKALNY - OD 27 LAT W TWOIM DOMU!

TYGODNIK NOWODWORSKI info

Problemy z budową przy PKP?

CZYTAJ NA STRONIE 5

W środku
DODATEK TELEWIZYJNY
na cały tydzień!

POWIAT
Nasi w plebiscycie na Osobowość Roku
STR. 2

COVID-19
Zmarły 4 osoby
STR. 2

MAZOWIECKA KRONIKA KRYMINALNA
STR. 4

NOWY DWÓR
GKO pięknieje
STR. 5

POMIECHÓWEK
Aktualności z Fortu III
STR. 8, 9

Adoptujmy z głową i sercem
STR. 18

LEONCIN
Wszystkie drogi prowadzą do Puszczy?
STR. 19

ZAKROCZYM
Dopłacą do pieców, oczyszczalni i kanalizacji
STR. 19

NOWY DWÓR
Pocztowy armagedon
– STR. 6

ZAKROCZYM
Nagrodzili najzdolniejszych
– STR. 23

REKLAMA

WSZYSTKO DO DOMU I OGRODU
GRUPA psb MRÓWKA
NOWY DWÓR MAZOWIECKI
ul. Leśna 3
22 732 15 15
Budujące pomysły
facebook.com/mrowkandm

CHROŃ OCZY
-100 PLN
NA FOTOCHROMY
STYLE OPTIC
Grzegorz Paszyński
CH HIT ul. Warszawska 36, tel. 22 732 22 13
KAUFLAND ul.Morawicza 2a, tel. 22 503 95 99
BADANIE WZROKU W PREZENCIE

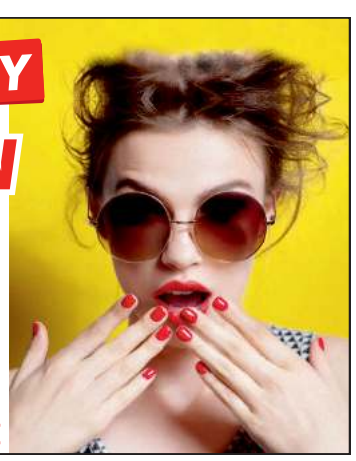

9 771505 427210 20

eprasa.pl 5cebef70a7

STATYSTYKI COVID-19

4 osoby zmarły, a 16 zostało zakażonych

W minionym tygodniu (10.05-16.05) w powiecie nowodworskim doszło do 16 nowych zakażeń. Zmarło: 4 osoby, z czego 1 z powodu chorób współistniejących. W ciągu tygodnia wykonano 695 testów. Najwyższy współczynnik zachorowalności odnotowano w sobotę (15 maja) i wynosił 0,76 na 10 tys. mieszkańców

Niedziela 16 maja br.
Liczba zakażonych: 0
Liczba zgonów: 0
Liczba zgonów z powodu chorób współistniejących: 0
Ozdrowieńcy: 5
Liczba testów: 68
Współczynnik zachorowalności: 0

Sobota 15 maja br.
Liczba zakażonych: 6
Liczba zgonów: 1
Liczba zgonów z powodu chorób współistniejących: 1
Ozdrowieńcy: 3
Liczba testów: 138
Współczynnik zachorowalności: 0,76

Piątek 14 maja br.
Liczba zakażonych: 0
Liczba zgonów: 0
Liczba zgonów z powodu chorób współistniejących: 0
Ozdrowieńcy: 1
Liczba testów: 99
Współczynnik zachorowalności: 0

Czwartek 13 maja br.
Liczba zakażonych: 2
Liczba zgonów: 1
Liczba zgonów z powodu chorób współistniejących:
Ozdrowieńcy: 1
Liczba testów: 115
Współczynnik zachorowalności: 0,25

Środa 12 maja br.
Liczba zakażonych: 3
Liczba zgonów: 1
Liczba zgonów z powodu chorób współistniejących: 0
Ozdrowieńcy: 10
Liczba testów: 131
Współczynnik zachorowalności: 0,38

Wtorek 11 maja br.
Liczba zakażonych: 2
Liczba zgonów: 0
Liczba zgonów z powodu chorób współistniejących:
Ozdrowieńcy: 5
Liczba testów: 83
Współczynnik zachorowalności: 0,25

Poniedziałek 10 maja br.
Liczba zakażonych: 3
Liczba zgonów: 0
Liczba zgonów z powodu chorób współistniejących: 0
Ozdrowieńcy: 13
Liczba testów: 61
Współczynnik zachorowalności: 0,38

QK

Bardzo serdecznie dziękujemy
Nowodworskiemu Centrum Medycznemu
przy ul. Miodowej 2,
w szczególności
Dyrekcji i pani Małgorzacie Liwskiej
jak również osobom pracującym
w punkcie szczepień w NOSiR
za pomoc w zorganizowaniu
szczepień dla uczestników,
opiekunów i pracowników
Warsztatu Terapii Zajęciowej
z Nowego Dworu Mazowieckiego
ul. Bohaterów Modlina 77A.
DZIĘKUJEMY

Asp. szt. Wioletta Szubska

Bartosz Siedlar

Aleksandra Ziółek

POWIAT

Kto w naszym powiecie powalczy o tytuł Osobowość Roku 2020?

W plebiscycie organizowanym przez redakcję Polska Times nominowano kilkanaście osób z naszego powiatu. Kto powalczy o zaszczytny tytuł Osobowość Roku 2020?

Miniony rok był wyjątkowo trudny. Pandemia koronawirusa nagle dotknęła każdej dziedziny naszego życia, zmieniając wiele jego aspektów. Pomimo przeciwności losu, wielu wspaniałych ludzi z naszego regionu angażowało się w życie lokalnych społeczności, wyróżniając się swoimi dokonaniami. Pomimo ograniczeń, wiele osób osiągało sukcesy, rozwijało swoją kreatywność oraz pomagało innym znosić trudny dla nas wszystkich czas.

Mieszkańcy naszego powiatu zostali nominowani w kilku kategoriach.

Działalność społeczna i charytatywna:
Wioletta Szubska – funkcjonariuszka Policji z Pomiechówka,
Iwona Kowalik – prezes Fundacji Przyjaciele Braci Mniejszych z Nowego Dworu Maz.,
Marcin Janiszewski – komendant hufca ZHP w Nowym Dworze,
Aleksandra Ziółek – Koło Gospodyń Wiejskich Optymiści z klasą w Ruszkowie,
Patrycja Dobrowolska – prezes Stowarzyszenia „Pomiechowskie Bezdomniaki",
Michał Szafrański – strażak z PSP w NDM,
Paweł Matczak – dyrektor Hotelu Mazovia,
Małgorzata Kupis – założycielka akcji charytatywnej Bazarek Warto Pomagać,
Karol Bielec – inicjator Aktywny Nowy Dwór.

Działalność polityka, samorządność i społeczność lokalna:
Sebastian Sosiński – dyrektor Twierdzy Modlin,
Artur Ciecierski – burmistrz Zakroczymia,
Krzysztof Kapusta – starosta powiatu nowodworskiego,
Dariusz Banaszek – dyrektor sportowy teamu kolarskiego Mazowsze Serce Polski,
Dariusz Bielecki- wójt gminy Pomiechówek,
Daniel Rutkowski – społecznik z Leoncina, **Adam Krawczak** – wójt gminy Leoncin.

Kultura:
Magdalena Król – malarka z Zakroczymia,
Danuta Bolek – artystka, Kreatywny Klub Kobiet z Pomiechówka,
Bartosz Siedlar – założyciel Folwarku Batorówka z Leoncina,
Katarzyna Kiliś – dyrektor Gminnego Ośrodka Kultury w Zakroczymiu,
Gabriel Wiśniewski – założyciel Chóru Euforia w Nowym Dworze Maz,
Agnieszka Brzezińska-Brańska – dyrektor GOK w Pomiechówku.

Biznes:
Piotr Dylewski – właściciel wypożyczalni kajaków w Nowym Dworze Maz.,
Agata Klebba – właścicielka kreatywnej przestrzeni dla dzieci Pracownia Dębina,
Mateusz Turkowski – właściciel rodzinnego gospodarstwa rolnego, Łomna,
Katarzyna Małachowska – właścicielka Chaty Wymysły pod Lasem,
Jędrzej Wittchen – właściciel firmy kaletniczej Wittchen S.A, Palmiry,
Hanna i Krzysztof Kowalscy – właściciele rodzinnego gospodarstwa rolnego w Winnikach.

Wszystkim nominowanym osobom gratulujemy ich zaangażowania w działalność, którą prowadzą i docenienia przez kapitułę konkursową.

Na wybranych przez siebie kandydatów można głosować do 27 maja do godz. 21 poprzez wysłanie sms-a lub drogą internetową na stronie www.polskatimes.pl.

Trzy osoby z każdej kategorii z największą ilością głosów zakwalifikują się do finału wojewódzkiego.

Warto zaznaczyć, że każdy oddany głos to koszt ponad dwóch złotych, dlatego wielu z nominowanych zaapelowało by nie głosować na ich kandydaturę, a w zamian wesprzeć wybraną przez siebie instytucje bądź organizacje charytatywną.

GM

Marcin Janiszewski

SŁODKA KRZYŻÓWKA

Drodzy Czytelnicy, w środku znajdziecie krzyżówki, rebusy i zagadki. Wśród Czytelników, którzy rozwiążą co najmniej 3 łamigłówki/zadania rozlosujemy pyszny torcik z Cukierni Duet. Rozwiązania prosimy przysyłać na adres redakcja@nowodworski.info lub zgłosić telefonicznie do najbliższego poniedziałku pod numerem tel. 733-055-002.

Nagrodę za poprawne rozwiązane zadania w poprzednim numerze otrzymuje pani **Zofia Bielecka**.

CUKIERNIA Duet
Zapraszamy do sklepów firmowych
w Nowym Dworze Mazowieckim
ul. Warszawska 2, tel. 22 775 97 10
ul. Woj. Polskiego 45A paw. 45, tel. 500 409 503
www.cukierniaduet.pl
TRADYCYJNE WYROBY CIAST I TORTÓW

NOWY DWÓR

Wyróżnienia dla strażaków

W dniu 14 maja 2021 r. w JRG w Nowym Dworze Mazowieckim miała miejsce uroczysta zbiórka, podczas której wyróżnienie w postaci dyplomu otrzymali funkcjonariusze JRG, którzy w czasie wolnym od służby wykazali się wzorową postawą, udzielając pomocy podczas wypadku w Skrzeszewie w powiecie legionowskim w dniu 12 maja 2021 r.

Dyplomy i gratulacje dla zasłużonych strażaków oraz list gratulacyjny od Komendanta Powiatowego PSP w Legionowie wręczył mł. bryg. Łukasz Kochanowski Zastępca Komendanta Powiatowego PSP w Nowym Dworze Mazowieckim.

Dyplomy i gratulacje otrzymali: **asp. Andrzej Kordek** Zastępca Dowódcy JRG i **ogn. Łukasz Mańko** ratownik, operator sprzętu JRG.

Swoiste wyróżnienie otrzymał także **st. asp. Michał Szafrański**, który otrzymał od Kapituły Redakcji „Polska Times" nominację do tytułu „Osobowość roku" za wzorową postawę podczas udzielania w czasie wolnym od służby pomocy sąsiadowi, który uległ poważnemu wypadkowi. Nominację st. asp. Szafrański także otrzymał z rąk Zastępcy Komendanta Powiatowego PSP w Nowym Dworze Mazowieckim.

bryg. Tomasz Wołoszyn

TYGODNIK NOWODWORSKI
LAUREAT NAGRODY PRO PUBLICO BONO
IZBA WYDAWCÓW PRASY
Stowarzyszenie Gazet Lokalnych

REDAKCJA: Marzena Dobraczyńska, Elżbieta Radomska, Andrzej Zawadzki.
WSPÓŁPRACA: Ewa Gruszka, Alfred Kabata, Kuba Kamiński, Barbara Malewska, Małgorzata Mianowicz.
ADRES REDAKCJI: NOWY ADRES REDAKCJI: ul. Rynek 2, 05–120 Legionowo; tel. 22 775 01 36, 691 222 327; e–mail: redakcja@nowodworski.info
BIURO REKLAM: tel. 733 055 002, 22 784 22 22; biuro@nowodworski.info; pon.– pt. 8:00 – 16:00
BIURO OGŁOSZEŃ: VIP–NAWROT – Wiesława Nawrot, ul. Przejazd 5, 05–100 Nowy Dwór Maz., pon – pt w godz. 9–18, sobota w godz. 9–13.
Prenumerata realizowana przez RUCH S.A.: zamówienia na prenumeratę w wersji papierowej i na e–wydania można składać na stronie www.prenumerata.ruch.com.pl. Pytania prosimy kierować na adres e–mail: prenumerata@ruch.com.pl lub kontaktując się z infolinią pod numerem 22 693 70 00, w dni robocze w godzinach 7:00 – 17:00, koszt połączenia wg taryfy operatora.
Druk: Polska Press Łódź.
Wydawca: Agencja TiO, e–mail: agencja@tio.com.pl. Nakład poniżej 15.000 egz.

eprasa.pl 5cebef70a7

Przebywasz na wątpliwym „L4"? Licz się z kontrolą! Kto i w jaki sposób może nas skontrolować?

W ostatnich miesiącach popularne „L4" nierzadko spędzały sen z powiek właścicielom polskich firm. Rok 2020 był bez wątpienia rokiem chorowania na masową skalę. Jak wynika z danych Zakładu Ubezpieczeń Społecznych na zwolnieniach chorobowych Polacy spędzili 296 mln dni, a przez 12 miesięcy lekarze wystawili łącznie 24 mln zaświadczeń chorobowych. Wyraźna część z nich była wykorzystywana w sposób niewłaściwy. Jednak tylko niewielki procent zwolnień został skontrolowany przez ZUS i pracodawców. Kto i kiedy może zapukać do naszych drzwi w celu przeprowadzenia kontroli zwolnienia chorobowego?

W okresie od stycznia do grudnia 2020 roku ZUS przeprowadził **275,4 tys.** kontroli zwolnień chorobowych (co stanowi zaledwie **1,1%** wszystkich zwolnień lekarskich wystawionych w 2020 roku), w konsekwencji czego wydanych zostało **16,7 tys.** decyzji wstrzymujących dalszą wypłatę zasiłków chorobowych. Kwota wstrzymanych z tego tytułu zasiłków w całym 2020 roku osiągnęła **18 346 tys.** złotych. Kontrole prowadzone przez pracowników ZUS to właściwie - przysłowiowa kropla w morzu potrzeb. W 2020 roku obniżono wypłaty zasiłku chorobowego dla **185, 8 tys.** osób o kwotę **207 964 tys.** złotych. Łączna kwota obniżonych i cofniętych świadczeń pieniężnych z ubezpieczenia społecznego w razie choroby i macierzyństwa za poprzedni rok wyniosła **226 324, 4 tys.** złotych.

Chorzy na Covid, ale nie tylko

Na sam Covid-19 zachorowało w Polsce od początku trwania pandemii łącznie 2 835 083 osób (stan na dzień 10.05.2021 roku). Znaczna liczba pracowników była w ubiegłym roku naprawdę chora, a średni czas zwolnienia lekarskiego spowodowanego wirusem wynosił od 6 do 10 dni. Jednak w tym samym okresie, wiele osób brało również zwolnienia chorobowe prewencyjnie – np. z powodu obawy przed zakażeniem wirusem siebie lub swoich najbliższych. Znaczny odsetek pracowników skarżył się również w trakcie pandemii na zbyt wysokie obciążenie psychiczne. Było ono związane, oprócz troski o zdrowie, z nadmierną ilością obowiązków wynikających z nieobecności pozostałych, chorujących współpracowników, a także kolejnymi loockdownami oraz izolacją społeczną spowodowaną pracą zdalną. W tym przypadku również część osób wykorzystała trend na zwolnienia od lekarza psychiatry, posługując się „L4" w sposób niewłaściwy.

Kto kontroluje? Nie tylko ZUS

W praktyce ZUS przeprowadza kontrole zwolnień chorobowych dopiero po upływie 90 dni, gdy to na nim zaczyna spoczywać obowiązek opłacania zasiłków chorobowych. Wcześniej pracodawcy są zdani na siebie. Dlatego, do domów Polaków, którzy przebywali w ubiegłym roku na zwolnieniach lekarskich, a co do których szefowie mieli podejrzenie, iż wykorzystują zwolnienie w sposób niewłaściwy, coraz częściej pukali kontrolerzy wyspecjalizowanych firmy, działających na prośbę i zlecenie szukających wsparcia przedsiębiorców. I tak z danych Conperio, największej w Polsce firmy doradczej zajmującej się problematyką absencji chorobowej, wynika iż spośród 30 000 tys. skontrolowanych w 2020 roku zwolnień chorobowych, aż 32% wykorzystywanych było w niewłaściwy sposób.

- *Polacy podczas kontroli zastawani byli m.in. na pracy zarobkowej, sprzedając np. odzież, prowadząc prywatne zakłady kosmetyczne, usługi remontowo budowlane, czy import aut z zagranicy. Także w lipcu i sierpniu odnotowaliśmy bardzo wysoki odsetek niewłaściwie wykorzystanych zwolnień - aż 43 %, co spowodowane było luzowaniem restrykcji przez rząd oraz chęcią wzięcia urlopu przez pracowników - a przecież wiadomo, iż wszyscy naraz na wakacje wyjechać nie mogą. Coraz częstsze, a niezwykle trudne do weryfikacji są także zwolnienia wystawione przez lekarzy psychiatrów* – mówi **Mikołaj Zając, prezes Conperio**.

Jak przebiega kontrola?

Jak wskazują przepisy, każdy pracodawca jest uprawniony do przeprowadzania kontroli prawidłowości wykorzystywania przez pracowników zwolnień lekarskich od pracy, za które wypłaca z własnych środków wynagrodzenie za czas choroby na podstawie art. 92 Kodeksu pracy. Jak zatem wygląda taka kontrola i na co może pozwolić sobie kontroler w naszej obecności?

- *Kontrolerzy, którzy mogą zapukać do drzwi podczas naszego pobytu na „L4" to wykwalifikowani specjaliści, działający przy zachowaniu najwyższej jakości standardów etycznych. Ich wizyta w naszym miejscu zamieszkania służy głównie weryfikacji tego, czy w trakcie zwolnienia nie podejmujemy się dodatkowej działalności lub nie wykorzystujemy czasu w inny, niezgodny z jego przeznaczeniem sposób. Każdy z kontrolerów powinien okazać nam specjalną legitymację oraz zgodę na przeprowadzenie kontroli. Kontrolerzy to osoby legitymujące się wyższym wykształceniem, posiadające doświadczenie w pracy w placówkach edukacyjnych instytucjach państwowych, działach kadr czy policji. Na miejscu mogą oni także przeprowadzić z nami krótki, anonimowy wywiad. Dzięki temu pracodawca może nie tylko wyłapać tzw. „symulantów", ale również pomóc w usprawnieniu pracy uczciwym pracownikom. Anonimowe odpowiedzi są bowiem znakomitym sprzężeniem zwrotnym dla pracodawcy, który dowiaduje się, co w organizacji pracy w jego firmie funkcjonuje dobrze, a które elementy wymagają poprawy* – wyjaśnia **Mikołaj Zając**.

A co jeśli nie będzie nas w domu lub nie otworzymy drzwi?

Jeżeli pracodawca przeprowadza kontrolę w miejscu naszego zamieszkania lub pobytu i kontrolujący nie zastanie nas w domu lub gdy po prostu nie chcemy mu otworzyć (mamy takie prawo), kontrolę należy w miarę możliwości ponowić oraz wyjaśnić przyczyny tej nieobecności. Jeżeli pracownik poda uzasadniony powód swojej nieobecności, np. wizyta u lekarza itp., nie można uznać, że zwolnienie lekarskie od pracy było nieprawidłowo wykorzystywane.

- *Kontrolerzy działają wg. ustalonych wewnętrznie procedur, zgodnych z obowiązującymi przepisami i wytycznymi Państwowej Inspekcji Pracy oraz innych właściwych do tego instytucji. Każdy krok kontroli dokumentowany jest w autorskiej, powiązanej z systemami monitoringu GPS aplikacji nadzorującej ich pracę. Aplikacja ta rejestruje datę oraz miejsce kontroli. Osoba kontrolująca nas na zlecenie naszego pracodawcy, zobowiązana jest sporządzić szczegółową notatkę z kontroli. Finalnie precyzyjny raport trafia na biurko przełożonego* – dodaje **Zając**.

O losie przyłapanego pracownika zadecyduje szef

Na końcu, to od właściciela danej firmy zależą dalsze kroki podjęte w stosunku do pracownika, którego kontrolerzy nie zastaną pod adresem podanym w druku zwolnienia chorobowego lub który przyłapany zostanie na wykonywaniu innych czynności, niezgodnych ze zwolnieniem. Wątpliwości pracodawcy, czy pracownik wykorzystywał zwolnienie lekarskie zgodnie z jego celem i czy w związku z tym ma prawo do zasiłku, rozstrzyga ZUS na wniosek pracodawcy. Jeżeli jest taka potrzeba, ZUS zasięga opinii lekarza orzecznika ZUS.

***

Conperio to największa i najbardziej doświadczona w problematyce absencji chorobowej firma konsultingowa na polskim rynku. Conperio zajmuje się audytem, doradztwem i kompleksowym zarządzaniem problemem absencji chorobowej. Nowoczesne rozwiązania Conperio gwarantują klientowi pełną kontrolę nad podejmowanymi działaniami, które są indywidualnie dopasowywane do danego zakładu pracy z uwzględnieniem jego specyfiki. Działania firmy prowadzone są wielopłaszczyznowo – od analizy sytuacji wyjściowej u pracodawcy i porównania jej z innymi firmami z branży i/lub regionu, przez badanie czynników wpływających na poziom absencji chorobowej, aż po działania terenowe oraz analizę przyczyn w oparciu o opinie pracowników i zgłoszone przez nich sugestie. Misją firmy jest dostarczanie pracodawcom obiektywnej informacji o absencjach pracowniczych w celu ich efektywnego obniżenia.

eprasa.pl 5cebef70a7

MAZOWIECKA KRONIKA KRYMINALNA

5-6 maja

WIELISZEW. Rozpoznajesz? Poinformuj policję

Policjanci z Wieliszewa prowadzą postępowanie w sprawie kradzieży rowerów na jednym z wieliszewskich osiedli. Do zdarzenia doszło w nocy z 5 na 6 maja br. Pokrzywdzeni straty oszacowali na kwoty od 1300 do 3300 złotych.

Z policyjnych ustaleń wynika, że bezpośredni związek z tymi kradzieżami mogą mieć mężczyźni, których wizerunek publikujemy poniżej.

Jeśli wiesz, kim są ci mężczyźni skontaktuj się z dyżurnym Komisariatu Policji w Wieliszewie osobiście w siedzibie jednostki przy Al. Solidarności 25, bądź pod całodobowym numerem telefonu 47 72 48 770 lub policjantem prowadzącym sprawę tel. 47 72 48 505 powołując się na numer sprawy KP-W-1089/21. Informacje można przekazać także policjantom wydziału kryminalnego KPP w Legionowie pod numerem telefonu komórkowego 660 761 250, bądź w formie elektronicznej pisząc na adres:
kpp.legionowo@ksp.policja.gov.pl

10 maja

LEGIONOWO. Odnaleziono poszukiwane dziecko

Szczęśliwie zakończyły się poszukiwania zaginionego 12-latka prowadzone przez KPP w Legionowie. W poniedziałek ok. godz. 17.30 nastolatek wyszedł z domu na plac zabaw i miał wrócić po kilku minutach. Jednak nie wrócił o umówionej porze, ani też nie nawiązał kontaktu z rodziną. Początkowo najbliżsi prowadzili poszukiwania na własną rękę, natomiast około godz. 20.00 zgłosili się na komendę. Policjanci rozpoczęli akcję poszukiwawczą. Do działań zaangażowano przewodnika z psem tropiącym oraz policjantów ze stołecznych oddziałów prewencji. Funkcjonariusze sprawdzali wszystkie możliwe miejsca, gdzie mógł znajdować się zaginiony chłopiec. Chwile po 22 policjanci odnaleźli 12-latka na jednej z legionowskich ulic. Chłopiec cały i zdrowy wrócił pod opiekę rodziny.

12 maja

NOWY DWÓR MAZ. 16-latek z mefedronem

We wtorek po południu, na ul. Wojska Polskiego w Nowym Dworze Maz. policjanci zespołu do spraw nieletnich i patologii podjęli interwencję wobec znanego im dobrze 16-latka. Nieletni nowodworzanin na widok mundurowych odrzucił na trawnik „zawiniątko" z folii, z zawartością krystalicznej substancji. Za chwilę przyznał funkcjonariuszom, że to narkotyki. Przeprowadzone testerem narkotykowym badanie potwierdziło, że zabezpieczona substancja to mefedron. 16- latek został doprowadzony do nowodworskiej komendy policji. Po wykonanych czynnościach nieletni został przekazany opiekunowi prawnemu. Teraz o dalszym losie 16- latka zdecyduje sąd rodzinny.

LEGIONOWO. Parka na złapana na gorącym uczynku

Policja zatrzymała parę podejrzaną o kradzież. Do zatrzymania 29-letniego mężczyzny i 25-letniej kobiety doszło w okolicach bazarku w Legionowie. Para wcześniej zachowywała się nerwowo, rozglądała wokół siebie typując „ofiarę". To właśnie wzbudziło podejrzenia policjantów. Po krótkiej obserwacji funkcjonariusze zobaczyli, jak kobieta celowo odwraca uwagę pokrzywdzonego pokazując mu ubrania, które trzymała w ręku, a w tym czasie 29-latek z kieszeni spodni kradnie mężczyźnie pieniądze i oboje oddalają się z miejsca przestępstwa. Jednak już po chwili zostali zatrzymani. Odzyskano skradzione pieniądze w kwocie 530 złotych. Pokrzywdzony mężczyzna nawet nie zorientował się, że został okradziony i o całym fakcie dowiedział się od funkcjonariuszy.

Po zgromadzeniu materiału dowodowego przez śledczych zatrzymani usłyszeli zarzut kradzieży szczególnie zuchwałej dokonanej wspólnie i w porozumieniu. Decyzją prokuratora oboje zostali objęci dozorem policyjnym. Za popełnione przestępstwo kodeks karny przewiduje karę do 8 lat pozbawienia wolności.

LEGIONOWO. Motocyklem 107 km/h w terenie zabudowanym

We wtorek po godz. 7 na ul. Olszankowej w Legionowie policjanci wydziału ruchu drogowego zatrzymali do kontroli motocyklistę, który jadąc yamahą przekroczył prędkość w terenie zabudowanym o 57 km/h. 31-letni mieszkaniec powiatu stracił prawo jazdy i został ukarany mandatem karnym, a na jego konto trafiły również punkty karne.

MODLIN. Zatrzymane prawo jazdy

W nocy ze środy na czwartek policjanci nowodworskiej patrolówki pełnili służbę na terenie Modlina Twierdzy. Około godz. 01:30 na ul. Ledóchowskiego zauważyli pojazd bmw. Postanowili zatrzymać go do kontroli drogowej.

Jak się okazało, za kierownicą pojazdu siedział 21-latek z powiatu nowodworskiego. Policjanci podczas interwencji sprawdzili mężczyznę w systemie. Za chwilę okazało się, że kierujący ma zatrzymane prawo jazdy, a ponadto posiada wydaną decyzję o cofnięciu uprawnień do kierowania pojazdami. Teraz grozi mu kara do 2 lat pozbawienia wolności.

13 maja

POMIECHÓWEK. Motorowerzysta miał 2 promile

Na skrzyżowaniu ulic Thommee i Żołnierzy Września doszło do kolizji. Policjanci ruchu drogowego ustalili, że kierujący motorowerem honda, 35-latek z powiatu węgrowskiego, podczas manewru wyprzedzania zderzył się z osobową skodą. 28-letni mieszkaniec gminy Pomiechówek, który kierował autem udaremnił mu dalszą jazdę. Zabrał kluczyki od hondy i ujął do czasu przyjazdu mundurowych.

Funkcjonariusze nowodworskiego wydziału ruchu drogowego zbadali stan trzeźwości kierujących. Okazało się, że prowadzący jednoślad 35-latek ma w organizmie ponad 2 promile alkoholu. Motorower został odholowany na parking depozytowy. Teraz, 35-latkowi za kierowanie pojazdem mechanicznym znajdując się w stanie nietrzeźwości grozi kara do 2 lat pozbawienia wolności oraz grzywna za spowodowanie kolizji.

LEGIONOWO. Narkotyki w aucie

Policjanci z Legionowa zatrzymali do kontroli opla, którym jechały trzy osoby. Jak się okazało jeden z pasażerów posiadał marihuanę i metamfetaminę.

W nocy z wtorku na środę policjanci zatrzymali do kontroli drogowej opla. W pojeździe oprócz kierowcy było jeszcze dwóch pasażerów. Nerwowe zachowanie jednego z mężczyzn wzbudziło podejrzenia policjantów, że być może ma on coś na sumieniu. Już po chwili okazało się jaki był powód zdenerwowania 20-letniego pasażera. Mundurowi w odzieży mężczyzny ujawnili narkotyki. Badanie narkotestem potwierdziło, iż jest marihuana i metamfetamina. Mężczyzna został zatrzymany i noc spędził w policyjnym areszcie. Po zebraniu materiału dowodowego śledczy przedstawili mu zarzut posiadania ponad 8 gramów środków odurzających. Teraz 20-latek za popełnione przestępstwo odpowie przed sądem. Za posiadanie środków odurzających grozi kara do 3 lat pozbawienia wolności.

NASIELSK. Kilka zakazów sądowych

W czwartek po południu funkcjonariusze Komisariatu Policji w Nasielsku podjęli na terenie miasta kontrolę drogową wobec motorowerzysty. Jak się za chwilę okazało 70-latek z Nowych Pieścirogów już nigdy nie powinien wsiadać za kierowicę. Podczas interwencji mundurowi sprawdzili mężczyznę w policyjnym systemie. Na jaw wyszło, że 70-latek posiada kilka sądowych zakazów prowadzenia pojazdów, w tym jeden dożywotni.

Teraz, zgodnie z kodeksem karnym, za niestosowanie sie do wydanego przez sąd zakazu, mężczyźnie grozi do 3 lat pozbawienia wolności.

CZOSNÓW. Znęcał się nad konkubina

Policjanci z czosnowskiego komisariatu udali się na interwencję do Kazunia Nowego. Zostali poinformowani o awanturze domowej. Funkcjonariusze na miejscu zastali 58-letniego mężczyznę oraz jego konkubinę. Jak ustalili policjanci mieszkaniec gminy od kilku lat, będąc pod wpływem alkoholu, znęcał się fizycznie i psychicznie nad partnerką popychając ją, bijąc, niszcząc mienie gospodarstwa domowego. Podczas kłótni używał słów obelżywych oraz groził pozbawieniem życia. Mundurowi zatrzymali mężczyznę i przewieźli do pomieszczenia dla osób zatrzymanych w nowodworskiej komendzie, gdzie spędził noc.

Zebrane przez czosnowskich śledczych materiały pozwoliły na przedstawienie podejrzanemu zarzutu znęcania się nad konkubiną. Na wniosek nowodworskiej prokuratury miejscowy sąd zastosował wobec 58-latka środek zapobiegawczy w postaci tymczasowego aresztowania. Mężczyzna najbliższe trzy miesiące spędzi w areszcie.

Zgodnie z kodeksem karnym grozi mu teraz do 5 lat pozbawienia wolności.

KPP Legionowo
KPP Nowy Dwór Maz.

eprasa.pl 5cebef70a7

TWIERDZA MODLIN

Garnizonowy Klub Oficerski pięknieje na naszych oczach

Około 23 mln złotych przeznaczono na remont GKO w Twierdzy Modlin. Miasto dokłada starań, by wciąż pozyskiwać nowe środki na ten cel. W maju budżet powiększył się o kolejny milion złotych

Jak informuje Burmistrz Jacek Kowalski, w ostatnim czasie udało się pozyskać dodatkowy milion złotych na remont kasyna. Pieniądze pochodzą z Regionalnego Programu Operacyjnego Województwa Mazowieckiego na lata 2014 – 2020 z działania dotyczącego dziedzictwa kulturowego. Pieniądze, które trafiły do miasta posłużą nie tylko na dokończenie prac budowlanych (takich jak: renowacja sztukaterii, malowideł, podłóg i drzwi) ale również zamontowanie nowoczesnych rozwiązań zwiększających dostępność budynku dla odwiedzających.

Dla ułatwienia dostępu główne drzwi do budynku będą w pełni automatyczne, co pomoże osobom niepełnosprawnym na samodzielne wejście do obiektu. Dodatkowo w recepcji głównej zostanie zamontowana tzw. pętla indukcyjna, której zadaniem będzie pomoc osobom niedosłyszącym i wzmocnienie dźwięku w punkcie obsługi.

Na tym nie koniec. W trakcie rozpatrywania jest wniosek złożony do Mazowieckiego Wojewódzkiego Konserwatora Zabytków. Wyniki konkursu na dofinansowanie z tego źródła będą znane już niebawem.

Pomimo starań nie udało nam się wejść do środka, by pokazać postępy prac. Z uwagi na zachowanie bezpieczeństwa osób postronnych nie jest to możliwie na obecnym etapie budowy. - *Na chwilę obecną w rewitalizowanym obiekcie została wykonana instalacja centralnego ogrzewania. Pracownicy są w trakcie czyszczenia sztukaterii wewnątrz budynku oraz montowana jest winda. Równolegle robione są wszelkie niezbędne przyłącza. Tok prac przebiega zgodnie z harmonogramem* - poinformowała nas Hanna Owocka naczelnik Wydziału Projektów Infrastrukturalnych.

Jak widać na filmie zamieszczonym na profilu na FB burmistrza Jacka Kowalskiego, kasyno z dnia na dzień odzyskuje dawny blask, co bardzo podoba się mieszkańcom, którzy swoje słowa uznania licznie wyrazili pod opublikowanym postem.

MM

Filmik ukazujący obecny wygląd remontowanego GKO można znaleźć na oficjalnym profilu burmistrza Jacka Kowalskiego na FB

Pracownicy są w trakcie czyszczenia sztukaterii wewnątrz budynku

INWESTYCJE

Czy parking i poczekalnia będą oddane w terminie?

Wyznaczony na początek lipca termin oddania parkingu przy dworcu PKP w Nowym Dworze Mazowieckim może się przesunąć. Wykonawca zwrócił się do Urzędu Miasta z prośbą o aneks do umowy wydłużający termin oddania inwestycji do użytku

To, że prace budowlane nie posuwają się w ekspresowym tempie widać gołym okiem. Od kiedy wykonawca warszawska firma Mosty SA weszła na plac budowy minęło kilka miesięcy. Na chwilę obecną zostały wykonane prace ziemne (położono instalacje elektryczne, wykonano odprowadzenia wody) i powoli ruszają pracę związane z niwelowaniem terenu, wyznaczaniem jezdni, chodników.

- *Nie jest powiedziane, że termin oddania inwestycji znacznie się przesunie. Wykonawca chcąc się zabezpieczyć może skorzystać z prawa do złożenia prośby o aneks do umowy. Staramy się zrozumieć sytuację, która spowodowała opóźnienia. To przede wszystkim długa zima ale i okres pandemii, który przyczynił się do braku regularności dostaw materiałów budowlanych na plac budowy. W tej chwili aura sprzyja wykonawcy i mamy nadzieje, że opóźnienia da się nadrobić* – wyjaśniła nam Naczelnik Wydziały Projektów Infrastrukturalnych w Urzędzie Miasta Hanna Owocka.

Przy budowie parkingu zdarzyła się jedna wciąż nie wyjaśniona historia. Na terenie placu budowy znajduję się porzucone przez właściciela auto, którego nikt do tej pory nie odebrał. Zawadza, przeszkadza ale wedle prawa nie ma władnych służb by usunąć wrak z terenu. Mamy nadzieje, że termin oddania parkingu do użytku nie będzie przeciągał się w nieskończoność jak historia z porzuconym samochodem.

MM

Na terenie placu budowy znajduję się porzucone przez właściciela auto, którego nikt do tej pory nie odebrał

To, że prace budowlane nie posuwają się w ekspresowym tempie widać gołym okiem

MODLIN STARY. Sprawa brutalnego gwałtu

Kończy się śledztwo ws. bestii z Modlina

Prokuratura jest na końcowym etapie sporządzania aktu oskarżenia przeciwko 19-latkowi podejrzanemu o włamanie, brutalny gwałt i skatowanie 82-letniej kobiety z Modlina Starego. Mężczyźnie grozi do 15 lat pozbawienia wolności

Makabryczne zdarzenia miało 10 lutego br. Wtedy też, zgodnie z informacjami jakie udało nam się ustalić, doszło do włamania do jednego z domów w Modlinie Starym. Jak się później okazało, włamywaczem był 19-letni Daniel W., mieszkaniec Nowego Modlina. Mężczyzna w najpierw brutalnie zgwałcił, a później skatował 82-letnią właścicielkę domu. Horror kobiety przerwała osoba z rodziny, która weszła do domu i przepłoszyła napastnika. 19-latek wyskoczył przez balkon i zaczął uciekać w kierunku stacji PKP Modlin, gdzie też został zatrzymany przez policję.

W ciężkim stanie trafiła do szpitala

Jak udało nam się ustalić, kobieta w ciężkim stanie została przewieziona do szpitala. Zaś 19-letni zwyrodnialec na wniosek prokuratury trafił na 3 miesiące do aresztu. Zebrany materiał dowodowy pozwolił na postawienie mu zarzutów z atr. 197 kodeksu karnego tzn. gwałtu. Nie udało nam się dowiedzieć, czy w trakcie zdarzenia mężczyzna był poczytalny oraz czy przyznał się do zarzucanych mu czynów.

Prokuratura nie udziela żadnych informacji

Z uwagi na charakter przestępstwa oraz bestialstwo oprawcy Prokuratura w Nowym Dworze Maz. nie udziela żadnych informacji. Udało nam się dowiedzieć natomiast, że śledztwo w tej sprawie jest w końcowej fazie, co oznacza najprawdopodobniej, że niebawem do Sądu zostanie skierowany akt oskarżenia.

QK

eprasa.pl 5cebef70a7

FELIETON

Pocztowy armagedon

Nie wszyscy pamiętają, ale były czasy kiedy w każdym zakładzie usługowym czy sklepie dostępne były tzw. książki skarg i zażaleń. Tam klient mógł dokonać wpisu i wylać swoje żale na kiepska obsługę, nieświeży towar, brak uśmiechu na twarzy pani Krysi czy śliską podłogę. Mógł też pochwalić, co zdarzało się nader rzadko

W obecnych czasach rolę takich książek przejął internet i różnego rodzaju fora. Na jednym z nich, forum mieszkańców Nowego Dworu Mazowieckiego w ostatnim tygodniu rozgorzała dyskusja na temat placówki pocztowej w mieście. Nie bądźmy drobiazgowi bez nazwisk i adresów, dodamy jedynie, że jest duża... największa.

Z racji tego, że w internecie perorować łatwo, szerokie grono mieszkańców chętnie dzieliło się między sobą swoimi spostrzeżeniami. I nie byłoby w tym nic dziwnego, gdyby nie jednogłos, który wybrzmiewał z owej dyskusji. Wszyscy jak jeden mąż twierdzili, że są klientami niezadowolonymi. Że muszą czekać w długich kolejkach, że brak jest ludzi do obsługi, że systemy nie działają, że nie można zrobić przelewu, że ktoś tam rusza się jak mucha w smole, a poczta sama w sobie to już dawno listów nie wysyła i stała się jarmarkiem (p)różności.

A co ma wysyłać jak ludzie listów nie piszą? Nic tylko wziąć popcorn i zasiąść przed komputerem w oczekiwaniu na narastający w napięcie film akcji. Wszystko zaczęło się od wpisu internauty, który z samego rana stał w długim ogonku, a obsługi wszystkich, jak twierdzi internauta, 25-ciu klientów dokonywała 1 (słownie jedna) osoba. Biegała sobie pani pomiędzy stanowiskami od obsługi kasowej do obsługi listów i paczek nie wyrabiając się na zakrętach i słusznie psiocząc pod nosem na swój los. Tu klient z numerkiem B - płatność za prąd i gaz, a tam z numerkiem A - list polecony do wydania. To się nazywa wielozadaniowość i pani świetnie sobie z nią radziła.

Wszystko idzie gładko, jeśli list się gdzieś nie zawieruszy. Jednak los nie oszczędza pracowników poczty i złośliwy jest nad wyraz, bo diabeł lubi w tym miejscu coś przykryć swoim ogonem. A nie daj Boże jak trafi się klient, który chce nadać paczkę, niespełniającą standardów. Za takim w kolejce lepiej nie stawać. Chyba, że ktoś ma dużo czasu i lubi smakołyki z kuchni siostry Anastazji. Sięgnie sobie z labiryntu regałów książkę kucharską i miło spędzi czas studiując gramatury. Czas płynie... potrawy w książce wyglądają coraz bardziej smakowicie to i zgłodnieć można. A gdyby tak wprowadzić „parówkomat" na hali obsługi? – marzy sobie jeden z dyskutantów. Cenny pomysł do przemyślenia dla naczelnictwa. Wiadomo Polak głodny to Polak zły. A tak schrupie sobie paróweczkę (dostawca szybko się znajdzie, stacje paliw mają sprawdzonych) to i mniej awanturującym się stanie.

Ktoś z bohaterów naszej dyskusji oświadcza nagle, że przecież skargi na kolejki były, a co miało nie być. Jak jest zima to musi być zimno, jak jest bajzel to musi być skarga. Niby oczywista oczywistość, ale nie zapomnijmy, że wciąż jesteśmy na poczcie. Po skargach został jedynie dobrostan klienta, który miał głos i nie zawahał się go użyć, a w odpowiedzi jedynie głucha cisza. Dalej nic nie mąci dobrego samopoczucia tych, którzy mają wpływ, ale nie mają pojęcia jak go użyć lub ochoty na to, by cokolwiek zmienić.

Vox populi, vox Dei – może jednak warto wsłuchać się w internetową dyskusję klientów, którzy pocztę muszą czasem odwiedzić. Z której strony nie spojrzeć ich opinie są jednakowo złe. A czas płynie spokojnie tiktak, poczto zmień się, boś ludziom nie w smak.

Małgorzata Mianowicz

Foto: M. Mianowicz

W Hołdzie Marszałkowi Józefowi Piłsudskiemu w 86. rocznicę jego śmierci

12 maja br., Delegacja Związku Oficerów Rezerwy Rzeczypospolitej Polskiej i burmistrz Nowego Dworu Mazowieckiego Jacek Kowalski złożyli kwiaty pod pomnikiem Marszałka Józefa Piłsudskiego w Nowym Dworze Mazowieckim w 86. rocznicę jego śmierci

W imieniu Związku Oficerów Rezerwy Rzeczypospolitej Polskiej kwiaty złożyli: **płk rez. Alfred Kabata** - prezes ZG, 97 – letni kombatant – **Roman Kaczorowski** oraz **Jadwiga Kaczorowska.** W składzie delegacji uczestniczył również **Henryk Ruszczyk –** wiceprezes Okręgu Mazowieckiego ZOR RP. Posterunek honorowy przy pomniku wystawił 2 Mazowiecki pułk saperów. Ze względu na pandemię koronawirusa nie organizowano oficjalnych uroczystości.

(k), Foto: UM i H. Ruszczyk

KOSEWO (GMINA POMIECHÓWEK)

Mieli dużo szczęścia

We wtorek (11 maja) około godz. 16.00 w Kosewie (gm. Pomiechówek) doszło do groźnie wyglądającej kolizji

Z relacji świadków wynika, że kierujący samochodem ciężarowym z naczepą młody mężczyzna wchodząc w zakręt uderzył w samochód osobowy. Oba pojazdy w wyniku zderzenia wylądowały w polu. Na miejscu interweniowały 3 zastępy Straży Pożarnej, z czego jeden zastęp Wojskowej Straży Pożarnej z Pomiechówka. Ściągnięto również koparkę, która pomagała wydostać z pola ciężarówkę.

W wyniku zdarzenia na szczęście komu nic poważnego się nie stało. Kierowca osobówki doznał jedynie niewielkich, nie zagrażających życiu uszkodzeń.

Utrudnienia w ruchu trwały około dwóch godzin.

W trakcie interwencji, kilkadziesiąt metrów przed zniszczonymi autami doszło do drugiej niegroźnej kolizji. Jadący z Modlina w kierunku Wymysłów motocyklista najprawdopodobniej się zagapił i stracił panowanie nad kierownicą. W tym wypadku również nikomu nic się nie stało.

Mieszkańcy okolicznych miejscowości wielokrotnie apelowali o rozwagę do „ścinających" zakręt, na którym doszło do wypadku. Często zdarza się tu bowiem sytuacja, że kierowcy muszą uciekać niemal na pobocze przed jadącym zbyt szybko z naprzeciwka samochodem. Tym razem nikomu nie stało się nic poważnego. Oby ta kolizja była przestrogą na przyszłość dla innych.

QK

OGŁOSZENIE

RADNY SEJMIKU WOJEWÓDZTWA MAZOWIECKIEGO
STEFAN TRACZYK
zapraszam na swoje dyżury
- w sprawie umówienia terminu i miejsca spotkania proszę o kontakt telefonicznie lub mailowo
stefan.traczyk@mazovia.pl
tel. 692 216 532

REKLAMA

INTER CARS
Filia Legionowo, ul. Zegrzyńska 4
tel.: 22 767 53 80
22 767 53 89
INTERCARS.COM.PL

TELEFONICZNY DYŻUR REDAKCYJNY 691 222 327

eprasa.pl 5cebef70a7

PGE PRZEDŁUŻA WSPÓŁPRACĘ Z ZOFIĄ KLEPACKĄ

Razem po medal olimpijski

PGE kontynuuje współpracę z Zofią Klepacką w kolejnym sezonie. Najlepsza polska zawodniczka w windsurfingu od wielu lat należy do elity światowego żeglarstwa w klasach regatowych.

Głównym celem w tym roku jest zdobycie medalu na letnich igrzyskach olimpijskich w Tokio. To najbardziej prestiżowe wydarzenie rozpoczyna się 23 lipca i potrwa do 8 sierpnia br. Wsparcie PGE pozwoli zawodniczce na jak najlepsze przygotowanie się do sportowych zmagań. Wszystkie najbliższe treningi i przygotowania zostały podporządkowane pod najważniejszą imprezę tego roku, jaką są Letnie Igrzyska Olimpijskie w Tokio.

W ramach współpracy zawodniczka będzie eksponowała logotyp PGE na sprzęcie sportowym, w tym na żaglu, podczas treningów i zawodów oraz we wszystkich działaniach w social mediach. Współpraca PGE z Zofią Klepacką zakłada także wspólne akcje wizerunkowe.

Multimedalistka windsurfingu w tym sezonie osiągnęła już pierwszy sukces w tegorocznych zawodach rangi międzynarodowej - zdobyła brązowy medal Mistrzostwa Europy w klasie RS:X, które odbyły się w portugalskiej Vilamourze. Jesienią czekają ją jeszcze Mistrzostw Europy w klasie IQ Foil w Marsylii.

W ubiegłym sezonie przez pandemię pokrzyżowane zostały wszystkie plany związane z zawodami. W czasie kiedy powinny odbywać się igrzyska, kadra olimpijska trenowała w Sopocie, gdzie wprowadzone zostały elementy treningowe Foil - nowej klasy olimpijskiej, czyli tak zwanej latającej deski. Podczas zgrupowania trwały przygotowania do Mistrzostw Polski w Sopocie oraz do startów w Igrzyskach Olimpijskich.

Zofia Klepacka – polska mistrzyni windsurfingu

Zofia Klepacka jest jednym z najbardziej znanych sportowców w Polsce. Reprezentantka Polski w windsurfingu może pochwalić się wieloma tytułami mistrzowskimi, wśród których jest mistrzostwo i dwukrotne wicemistrzostwo świata w olimpijskiej klasie RS:X, brązowy medal XXX Letnich Igrzysk Olimpijskich w Londynie (2012), mistrzostwo Europy, Puchar Świata i czterokrotne mistrzostwo świata w kategorii juniorek oraz młodzieżowej. Startowała także na Igrzyskach Olimpijskich – w Atenach (2004), gdzie zajęła 12. miejsce w klasie Mistral, i w Pekinie (2008) w klasie RS:X, gdzie wywalczyła 7 miejsce. W 2017 roku wywalczyła tytuł Mistrzyni Europy. Za tę postawę godną naśladowania otrzymała nagrodę „Fair Play", podczas Plebiscytu Przeglądu Sportowego i TVP „Na 10 Najlepszych Sportowców w 2012", nagrodę Fair Play przyznaną przez Klub Fair Play przy Polskim Komitecie Olimpijskim oraz odznaczenie państwowe przyznane przez Prezydenta RP. PGE Polska Grupa Energetyczna jest sponsorem zawodniczki od 2012 roku.

Jezioro Zegrzyńskie – tutaj trenują mistrzowie

Jezioro Zegrzyńskie znajduje się niedaleko Warszawy. Jest to jezioro usytuowane najbliżej stolicy ze wszystkich i może zaoferować odwiedzającym wiele zalet turystyczno-rekreacyjnych. Powstało ponad 50 lat temu i jest największym sztucznym zbiornikiem na Mazowszu. Okolice jeziora to idealne miejsce, gdzie amatorzy sportów wodnych mogą uprawiać żeglarstwo, kajakarstwo, windsurfing, czy motorowodniactwo. Dookoła jeziora znajduje się wiele szkółek żeglarskich. To właśnie tutaj trenowała i nadal trenuje polska mistrzyni olimpijska Zofia Klepacka.

Przewodnik po sprzęcie windsurfera

Deska RS:X meme prime to aktualna olimpijska klasa. Na niej Zofia Klepacka będzie startować na Igrzyskach Olimpijskich w Tokio. Deska ma ponad 220 litrów wyporności. Niezbędnym elementem deski jest szyna oraz miecz, który jest używany w zależności od warunków wiatrowych. Pod wiatr płynie się z mieczem. Jeśli wiatr nie jest mocny, czyli panują warunki ślizgowe miecz jest wyciągany i płynie się w pełnym ślizgu. Kolejnym elementem jest dno deski oraz foodstrapy, w które wkładane są stopy i dzięki temu łatwiej można utrzymać się na desce. Aby złożyć żagiel, niezbędny jest maszt, który składa się z dwóch części oraz puszka pozwalająca ustawić odpowiednie napięcie żagla. Kolejne elementy niezbędne przy użytkowaniu deski to bom, czyli łącznik między windsurferem i całym zestawem windsurfingowym, jak również linki trapezowe i trapez, który zakładany jest na biodra, i dzięki któremu jest możliwe utrzymanie żagla w dłoniach, który jest dużych rozmiarów, bo ma aż 8,5 m2.

eprasa.pl 5cebef70a7

AKTUALNOŚCI Z FORTU III W POMIECHÓWKU

W cyklu Aktualności z Fortu III w Pomiechówku publikujmy kolejne wiadomości o najnowszych wydarzeniach i odkryciach związanych z Fortem III w Pomiechówku. Przypominamy, że Fort III w Pomiechówku był w czasie II wojny światowej najstraszniejszą gestapowską katownią na Mazowszu. Fundacja dba o upamiętnienie tego zapomnianego miejsca, oraz pracuje nad utrwaleniem losów więźniów. Zapraszamy na stronę www.forttrzecipomiechowek.org oraz do lektury poniższych wiadomości.

Wejścia do celi więziennej

Dzięki pani **Agnieszce Dardzińskiej – Głębockiej** Fundacja uzyskała wyjątkowe zdjęcia Fortu III w Pomiechówku. Na zdjęciach tych widać wejście do celi więziennej budynku koszarowego (zdjęcia powyżej).

To jedyne znane zdjęcia, na których wejście do celi zostało utrwalone. Zdjęcia wykonane zostały w 1946 r. Uwieczniona jest na nich pani Zofia Dardzińska (po mężu Wilinkiewicz) oraz jej koleżanka (prawdopodobnie Z. Masłowska). Pani Zofia to siostra ojca Cyryla (Aleksandra Dardzińskiego) - kapucyna z klasztoru w Zakroczymiu, zamordowanego przez Niemców na Forcie 30 lipca 1944 r.

Pani Zofia wraz z koleżanką znajdują się również na innych zdjęciach - ze spaceru, który odbyły po Forcie, w okresie Wielkanocy 1946 r. Najpierw odwiedziły budynek koszar. Tu stanęły przy piątej celi po lewej stronie od wejścia (współczesne zdjęcie tego miejsca - obok po lewej). W celi tej więziony był ojciec Cyryl. Potem poszły na prawy placu Fortu – tzw. górkę. Tu najpierw spojrzały do dołu poekshumacyjnego przy wyjściu na szubienicę (zdjęcie na dole strony). Więcej zdjęć na stronie www Fundacji;

www.forttrzecipomiechowek.org.

W ten sposób utrwalony został w wyjątkowy sposób obraz dużej części Fortu III z okresu tuż po zakończeniu II wojny światowej.

Pamiątki po ojcu Cyrylu

Dzięki pani Agnieszce Dardzińskiej – Głębockiej Fundacja otrzymała również wiele pamiątek po wspomnianym już, zamordowanym w Forcie III w Pomiechówku więźniu - ojcu Cyrylu (Aleksandrze Dardzińskim). W czasie obrony Zakroczymia w 1939 r. ojciec Cyryl zorganizował w podziemiach klasztoru szpital, w którym udzielał pomocy rannym. Nocami chodził na pierwszą linię frontu dodawać otuchy żołnierzom i udzielać im sakramentów. Udzielał też skrycie ślubów (za co groziła kara śmierci) oraz wspierał Armię Krajową. Bardzo dbał o przyklasztorną uprawę warzyw i kwiatów, a pieniądze jakie stąd uzyskiwał, przeznaczał na pomoc rodzinom, które straciły bliskich oraz na paczki dla braci zakonnych więzionych w obozach koncentracyjnych. Na wszystko miał czas i siłę. Warto też wspomnieć, że kiedy na początku września 1939 r. proboszcz parafii zakroczymskiej opuścił kościół, będący pod ostrzałem niemieckim, ojciec Cyryl narażając życie przedostał się do kościoła, zabrał stamtąd Najświętszy Sakrament i uratował go, przenosząc pod kulami do kościoła klasztornego.

Wracając do pamiątek, obok prezentujemy kilka z nich. Na zdjęciu (poniżej) znajdują się okulary ojca Cyryla. To te same okulary, które ojciec Cyryl ma na twarzy na wielu zachowanych zdjęciach. W okularach tych został przez Niemców zamordowany, w nich pochowany i one też zostały zdjęte z twarzy ojca Cyryla, gdy ekshumowano jego ciało na Forcie w 1945 r.

Na zdjęciu (powyżej) widać młodego ojca Cyryla oraz jego brata Józefa,

eprasa.pl 5cebef70a7

w mundurze wojskowym. Piękne zdjęcia (powyżej i po prawej) wykonane zostały w ogrodach przyklasztornych klasztoru w Zakroczymiu. Fundacja otrzymała też zdjęcie paszportu, wystawionego w 1929 r., aby ojciec Cyryl mógł wyjechać do Holandii, gdzie przez rok studiował filozofię (zdjęcia poniżej i po prawej). Wiele innych zdjęć pamiątek po ojcu Cyrylu znajduje się w bazie więźniów na stronie www Fundacji; www.forttrzecipomiechowek.org.

Zachęcamy do obejrzenia.

Pracą oddają hołd więźniom

W kwietniu minęła 76 rocznica rozpoczęcia na Forcie III w Pomiechówku ekshumacji pomordowanych przez Niemców więźniów. Nikt chyba piękniej tego dnia nie uczcił, jak żołnierze 9 Brygady Wsparcia Dowodzenia DG RSZ z Białobrzegów. Przez kila dni naprawiali uszkodzone mogiły na Forcie, oczyszczali teren i karczowali zieleń. Owocem ich pracy jest pięknie odsłonięty i oczyszczony mur Carnota. Nie wyglądał tak od 15 lat. Przy okazji wykonane zostało zdjęcie, które zapewne przejdzie do historii Fortu III. Dwóch mężczyzn stojących na zdjęciu (poniżej) w strojach roboczych: zmęczonych, ale zadowolonych z ciężkiej, wykonanej przez siebie pracy, to pułkownicy Wojska Polskiego: pan **pułkownik Piotr Waniek – dowódca 9 Brygady Wsparcia Dowodzenia DG RSZ** oraz **kapelan brygady - ksiądz kanonik pułkownik Marcin Czeropski**. Należą im się (oraz ich żołnierzom) wielkie podziękowania, uznanie i szacunek.

ZAPROSZENIE

Ministerstwo Obrony Narodowej oraz Fundacja Fort III Pomiechówek realizują w 2021 r. projekt pod nazwą; „Fort III Pomiechówek – dziedzictwo, edukacja, turystyka”

Dziedzictwo:
• Chcesz poznać historię Fortu III i losy jego więźniów lub możesz pomóc w ich ustalaniu – zapraszamy na www.forttrzecipomiechowek.org lub FB: @fundacjaforttrzecipomiechowek

Edukacja:
• Jesteś nauczycielem szkoły podstawowej lub średniej, zainteresowanej udziałem w projekcie edukacyjnym dotyczącym Fortu III (materiały do lekcji historii, prezentacje, film edukacyjny, konkursy) – napisz na edukacja@forttrzecipomiechowek.org lub zadzwoń pod nr telefonu: +48 600 856 882

Turystyka:
• Chciałbyś odwiedzić Fort III, poznać jego historię i architekturę – sprawdzaj ogłoszenia o terminach zwiedzania na www.forttrzecipomiechowek.org, na FB: @fundacjaforttrzecipomiechowek lub zadzwoń pod numer telefonu: +48 22 828 08 94

Projekt dofinansowany ze środków Ministerstwa Obrony Narodowej

MINISTERSTWO OBRONY NARODOWEJ

WOJSKO POLSKIE

Fundacja Fort III Pomiechówek

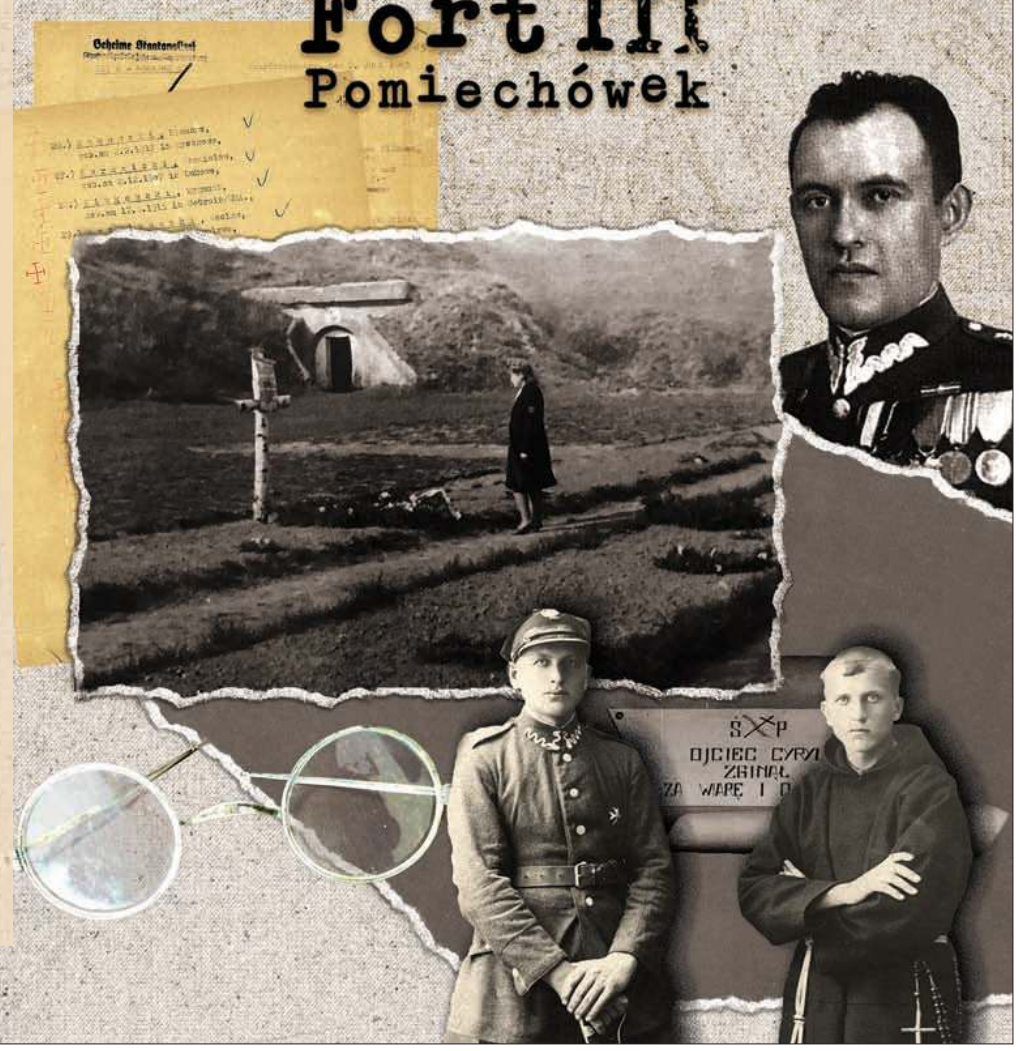

eprasa.pl 5cebef70a7

Na luzie i elegancko

Styl casual (z ang. „zwyczajny”,”codzienny”) jest jednym z najbardziej popularnych stylów w modzie. To styl dla każdego, kto ceni połączenie wygody z niewymuszoną elegancją. Pojawiał się w Europie w XX wieku. Styl praktyczny i na co dzień. Z zasady wykluczający formalne i przesadnie klasyczne elementy ubioru

Różne obszary naszego życia obejmują różne formy ubioru. Wiele firm zachęca pracowników do stosowania stylu business casual w biurze. Na prywatnej imprezie możesz zostać poproszony o noszenie stylu smart casual, ale w domu prawdopodobnie wolisz luźne ubrania . Ostatnio jest tak wiele opcji stylu casual, że nie jest łatwo je rozgryźć. Podpowiemy Ci, jak dokonać właściwego wyboru i zdradzimy kilka kluczowych punktów podczas komponowania casualowych stylizacji.

Wybierając do biura ubrania w stylu casual, należy pamiętać, że wówczas nasz wizerunek będzie bardziej swobodny i mniej formalny. Styl casual łączy swobodę noszenia w czasie wolnym ze schludnością i powagą stylu biznesowego. Dlatego codzienne stroje powinny być zarówno wygodne, jak i wystarczająco dyskretne. Formalny garnitur z krawatem zamieniamy na dżinsy z marynarką lub kurtką. Koszula lub tunika typu boxy, chinosy czy sukienka mogą nadać Twojemu stylizacji subtelny akcent powściągliwości nie tracąc na formalności.

Ten rodzaj stylizacji pozwala na podkreślenie indywidualnego podejścia do mody, brak tu jednak miejsca na wybujałą fantazję i ekstrawaganckie pomysły. Stylizacja casual to strój, w którym rano wyjdziesz do pracy, a po południu spotkasz się ze znajomymi.

Casual fridays, czyli piątki na luzie. Koncepcja „wolnego piątku” narodziła się już w latach 50-tych w Stanach Zjednoczonych, Wówczas wielu przedsiębiorców przestrzegających ówczesnych surowych zasad dotyczących ubioru, pozwalało pojawiać się w biurze w ubraniu na trochę większym luzie. Luźniejszy klimat ubioru nawiązywał do nadchodzącego weekendu . Boom na „nieformalny piątek” w Stanach przypadał na lata 80 -te, po czym stał się powszechny także w Europie. Dziś „Casual friday” stracił już na pierwotnym znaczeniu. Resztę tygodnia opanowały także mniej formalne, swobodne i eleganckie stroje, takie jak business casual czy smart casual.

Styl casualowy pozwala na tworzenie niezliczonej ilości stylizacji, z wykorzystaniem tzw. „klasyków” garderoby, które można połączyć także z niektórymi sportowymi elementami.

Istnieje wiele odmian stylizacji casualowych. Oto kilka z nich.

- codzienny - biznesowy (business-casual), charakteryzuje się połączeniem klasyki i demokracji. W garniturze można zastosować różnorodne tkaniny, takie jak dzianiny, luźne kombinacje i odważne kolory. Business-casual pozwala na rozpiętą koszulę na górze, bez krawata, nieklasyczne detale takie jak na przykład naszywane kieszenie czy podwójne szwy. W stylu biznesowym na co dzień dozwolone są swetry także zakładane pod kurtkę.
- codzienny (smart-casual), bardziej zrelaksowany styl biurowy w porównaniu do biznesowego casual, elegancka codzienność. Pozwala na zastosowanie większej gamy dodatków. Można łączyć dżinsy z marynarką, kardiganem lub golfem. Nosić koszulę lub T-shirt bez marynarki. Smart casual to różnorodność kolorów, materiałów i stylów.
- all-out-casual , charakteryzujący się połączeniem elementów sportowych z podstawowymi elementami garderoby. Często pojawiają T-shirty, koszulki i swetry o całkiem swobodnym kroju. Ubrania z efektami przetarcia i zaniedbania. Tak ubierasz się, gdy wygoda stoi ponad trendami, np. wyjście na spotkanie ze znajomymi, spacer czy wypad za miasto.
- uliczna codzienność (street-casual), kolorowy styl, w którym w największym stopniu przejawia się indywidualność. Charakteryzuje się pełną dowolnością w doborze elementów garderoby, ich kombinacji i kolorystyki. Dla kompozycji stylu street-casual charakterystyczne są odważny krój i chwytliwe dodatki.
- sport casual - wizerunek uzupełniony odzieżą jeansową. Charakteryzuje się bufiastymi kamizelkami, prostymi dżinsami, T-shirtami, trampkami i sneakersami na cienkiej podeszwie, czapkami i torbami sportowymi.

Casual to wypracowanie własnego indywidualnego i uniwersalnego stylu. Pozwala czuć nam się komfortowo w każdej sytuacji a jednocześnie zachować dyskretną elegancję.

Konstantin Miro
stylista i projektant mody
prowadzi autorską
Pracownię & Showroom
Moda na Prostej

ul. Prosta 2,
05-110 Jabłonna,
FB.com/NaProstejPL

Napisz do mnie:
kon.miro@gmail.com

W kolejnym numerze o modzie i sztuce. Artyści urozmaicają świat, dostrzegają perspektywę, kolory, formy i proporcje, których nie zauważamy na co dzień. Nic więc dziwnego, że największe marki, w tym te modowe, inspirują się ich działaniami i chętnie podejmują współpracę. Moda i sztuka to światy, które stale się przenikają i wzajemnie inspirują. ZAPRASZAM!

eprasa.pl 5cebef70a7

Brytyjski eksperyment z palaczami

Wielka Brytania jest jednym z krajów uznających oficjalnie e-papierosy za mniej szkodliwe od papierosów tradycyjnych. W ramach próby, która ma się rozpocząć jesienią, palący pacjenci bez względu na to, z jakiego powodu trafili na SOR, otrzymają urządzenie oraz mający wystarczyć na tydzień zapas płynu do e-papierosów.

To kolejny brytyjski eksperyment, który ma badać wpływ wapowania na skuteczne zrywanie z nałogiem palenia. Niektórym pacjentom lekarze udzielą porady medycznej i skierują do lokalnych ośrodków pomocy. Inni otrzymają jedynie ulotki z informacją na temat lokalnych ośrodków zajmujących się wspieraniem palaczy chcących rzucić ten nałóg. Obie grupy zostaną ponownie przebadane po jednym, trzech i sześciu miesiącach.

Udział w eksperymencie wezmą szpitale w Norfolk, Londynie, Leicester i Edynburgu. Prof. Caitlin Notley, zaangażowana w realizację badania na University of East Anglia, wskazuje na element zaskoczenia: palącym pacjentom oddziałów ratunkowych zostaje przedstawiona idea rzucenia palenia za pomocą e-papierosów, podczas gdy zapewne większość z nich prawdopodobnie nie brała tego w ogóle pod uwagę. – *Korzystający z papierosów elektronicznych doświadczają podobnych wrażeń – e-papierosy wytwarzają podobne do dymu opary. Mogą więc być atrakcyjną opcją pomagającą ludziom w rzuceniu palenia, nawet w sytuacji, gdy kiedyś próbowali e-papierosów i ponieśli porażkę* – mówi prof. Notley.[1]

Public Health England (PHE), brytyjska instytucja zdrowia publicznego, ogłosiła już ponad rok temu, że e-papierosy są aż o 95 proc. mniej szkodliwe od tradycyjnych papierosów, bo nie wydzielają toksycznego dymu odpowiedzialnego za większość chorób odtytoniowych. Z ostatniego raportu PHE na temat korzystania z e-papierosów w Wielkiej Brytanii wynika również, że e-papierosy są nawet bardziej skutecznym narzędziem wspomagającym porzucenie palenia, niż nikotynowa terapia zastępcza, czyli np. gumy do żucia czy plastry antynikotynowe. W przeciwieństwie do tradycyjnego papierosa, w tym elektronicznym nie zachodzi proces spalania, przez co nie są emitowane najbardziej szkodliwe dla organizmu substancje. Warto pamiętać, że używając e-papierosa działającego w systemie zamkniętym, czyli takiego z fabrycznie napełnionymi kartridżami (na polskim rynku np. Vuse e-pen), albo w systemie otwartym, kiedy świadomie wybieramy gotowy do użycia płyn, inhalujemy preparat poddany kompleksowym badaniom. Na ten temat wypowiadają się m.in. polscy naukowcy. – *Moim zdaniem powinniśmy doprowadzić do takiej sytuacji, by konsument nie mógł w produkcie nic zmieniać, by sięgał po ten finalny, którego recepturę i ostateczny skład wcześniej zbadano. Jeśli decydujemy się na systemy otwarte, to tylko przy użyciu gotowych liquidów w butelkach* – tłumaczy prezes eSmoking Institute, dr Michał Kozłowski.

Warto wiedzieć, że innym, potencjalne ograniczającym ryzyka zdrowotne zamiennikiem dla tradycyjnych papierosów, są także podgrzewacze tytoniu. Na polskim rynku mamy możliwość wyboru spośród różnych urządzeń, np. glo Hyper, który podgrzewa wkłady do temperatury 270 stopni, wskutek czego powstaje nikotynowy aerozol. Z licznych badań naukowych, np. publikacji „Changes in Biomarkers of Exposure on Switching From a Conventional Cigarette to the glo Tobacco Heating Product: A Randomized, Controlled Ambulatory Study", wynika, że ekspozycja na szkodliwe biomarkery jest zdecydowanie niższa także u osób podgrzewających tytoń, w porównaniu do jej poziomu obecnego u „tradycyjnych palaczy". Czy rozpoczynający się jesienią w Wielkiej Brytanii eksperyment okaże się sukcesem i inspiracją dla innych krajów? Tego nie wiemy, ale z pewnością ta metoda – także dla osób poddanych badaniu – może być bardzo zaskakująca.

[1] https://www.bbc.com/news/health-56918315

środa 19 maja

TVP 1

05:10 Przysięga - serial
06:05 Elif - serial, prod. Turcja
06:50 Policzmy się dla Polski
07:00 Transmisja Mszy Świętej z Sanktuarium Matki Bożej
07:30 Rodzinny ekspres
08:00 Wiadomości
08:10 Pogoda poranna
08:15 Kwadrans polityczny
08:30 Policzmy się dla Polski - felieton
08:40 Ranczo - serial
09:35 Komisarz Alex - serial
10:30 Ojciec Mateusz- serial
11:25 Kasta - serial
12:00 Wiadomości
12:10 Agrobiznes
12:35 Agropogoda - magazyn
12:40 Rok w ogrodzie Extra
12:55 Natura w Jedynce - Największe cuda natury
14:00 Elif - serial, prod. Turcja
15:00 Wiadomości
15:10 Pogoda
15:15 Alarm! - magazyn

TELETURNIEJ

15:35 Gra słów. Krzyżówka - teleturniej
16:05 Przysięga - serial obyczajowy, prod. Turcja
17:00 Teleexpress
17:15 Jaka to melodia?
17:55 Klan - telenowela TVP
18:20 Kasta - Odrzucona
18:55 Jeden z dziesięciu
19:30 Wiadomości
20:10 Alarm! - magazyn
20:30 Leśniczówka
20:55 Piłka nożna - Puchar Włoch - Finał: Atalanta Bergamo - Juventus Turyn
23:05 Historia bez tajemnic
00:05 Deep State: tajny układ
01:10 Siła spokoju - dramat
03:20 Paradoks - serial

TVP 2

05:25 Na dobre i na złe - serial TVP
06:15 Policzmy się dla Polski
06:25 Żydzi w Warszawie 1939 - 1944 - reportaż
06:50 Familiada - teleturniej
07:20 Policzmy się dla Polski
07:30 Pytanie na śniadanie
10:40 Panorama
10:50 Pytanie na śniadanie
11:15 Policzmy się dla Polski
11:25 Rodzinka.pl - serial komediowy TVP
11:50 Dla niesłyszących - Barwy szczęścia - serial
12:30 Koło fortuny
13:15 Kozacka miłość - serial kostiumowy, prod. Rosja
14:05 Va Banque - teleturniej
14:35 Na sygnale - serial
15:10 Górscy ratownicy - serial
16:00 Koło fortuny
16:35 Familiada - teleturniej
17:15 Promyk nadziei - serial
18:00 Panorama
18:20 Va Banque - teleturniej

SERIAL KOSTIUMOWY

18:45 Kozacka miłość - serial kostiumowy, prod. Rosja
19:30 Barwy szczęścia - serial obyczajowy prod. TVP
20:35 Kulisy seriali Na dobre i na złe i Na sygnale
20:50 Na dobre i na złe - serial TVP
21:50 Małe kobietki - serial kostiumowy, prod. Wielka Brytania
22:55 The Good Doctor - serial obyczajowy
23:50 Miłosne rozgrywki - komedia, prod. USA
01:25 Geniusz: Picasso - serial, prod. USA
02:25 Republika. Narodziny legendy - film
03:30 Instynkt - serial
04:20 Rodzinka.pl - serial

TVN

05:40 Uwaga! - magazyn
06:00 Ukryta prawda - program obyczajowy
07:00 Kuchenne rewolucje - program kulinarno-rozrywkowy
08:00 Dzień Dobry TVN - magazyn
11:35 Doradca smaku
11:45 Ukryta prawda - program obyczajowy
14:55 Szpital
16:00 LAB
17:00 Kuchenne rewolucje - program kulinarno-rozrywkowy
18:00 Ukryta prawda
19:00 Fakty
19:25 Uwaga! koronawirus
19:35 Sport
19:45 Pogoda
19:55 Uwaga! - magazyn
20:10 Doradca smaku
20:15 Na Wspólnej - serial obyczajowy, Polska
20:55 Milionerzy

FILM SENSACYJNY

21:30 R.I.P.D.: Agenci z zaświatów - film sensacyjny, USA, 2013, reż. Robert Schwentke, wyk. Jeff Bridges, Ryan Reynolds, Kevin Bacon, Mary-Louise Parker, Stephanie Szostak
23:40 Wodny świat - film przygodowy, USA 1995, reż. Kevin Reynolds, wyk. Kevin Costner, Jeanne Tripplehorn, Dennis Hopper, Tina Majorino, Michael Jeter, Gerard Murphy
02:25 Uwaga! - magazyn
02:45 Noc magii
04:05 Szpital - program obyczajowy

POLSAT

06:00 Nowy dzień z Polsat News
08:40 Malanowski i Partnerzy - serial kryminalny
09:40 Sekrety rodziny
10:40 Dlaczego ja?
11:40 Gliniarze
12:50 Wydarzenia
13:25 Interwencja - magazyn prod. Polska
13:40 Trudne sprawy
14:40 Dlaczego ja?
15:50 Wydarzenia
16:10 Pogoda
16:15 Interwencja
16:30 Na ratunek 112
17:00 Gliniarze
18:00 Pierwsza miłość
18:50 Wydarzenia
19:25 Gość Wydarzeń
19:45 Sport
19:55 Pogoda
20:05 Nasz Nowy Dom - magazyn

KOMEDIA

21:05 Kochaj albo rzuć Ostatnia część komediowej trylogii o rodzinach Pawlaków i Kargulów. Seniorzy obu rodów i ich wnuczka wyruszają do Chicago na zaproszenie Johna Pawlaka. Po przyjeździe okazuje się, że John nie żyje i goście z Polski samotnie muszą stawić czoła Ameryce.
23:50 Atak paniki Wracające z wakacji małżeństwo wybiera najgorsze miejsca w samolocie.
01:55 Tajemnice losu
04:40 Disco Gramy - program rozrywkowy
05:25 Telezakupy TV Okazje

TVP Kultura

07:00 Teledysk
08:00 Informacje kulturalne
08:30 Niedziela z... twórczością Zbigniewa Wodeckiego
09:25 Spokój - film TVP
11:00 Zaklęty Dwór - serial
13:10 Fotoplastykon
13:30 Rzecz Polska
13:45 Galeria Sztuki Starożytnej - Muzeum Narodowe w Warszawie
14:05 Tamte lata, tamte dni - Marta Lipińska
14:40 60 kilo niczego - film krótkometrażowy
15:20 Pieśń bez końca - film fabularny, prod. USA
17:35 Co dalej?
17:55 Urodzeni artyści - Jan i Tadeusz Polkowscy
18:30 Informacje kulturalne
18:55 Saga rodu Forsyte'ów - serial kostiumowy
20:05 Genialna przyjaciółka - serial, prod. Włochy

DRAMAT

21:15 Na wschód od Hollywood - Klient - dramat, prod. Iran, Francja, 2016
23:25 Więcej niż fikcja - Dramatyczny rok
01:30 Dziedziniec Kultury NCK - Mistrzynie klasyki
02:35 Co dalej? - program publicystyczny
02:55 Informacje kulturalne
03:30 Lekkie obyczaje - Pani Hyde - film fabularny, prod. Francja, 2017, reż. Serge Bozon,
05:10 Teledysk
05:35 Afisz kulturalny ekstra
05:50 Jeszcze więcej kultury w TVP Kultura 2 na stream.tvp.pl
05:50 Zakończenie

TV Puls

06:00 Zbuntowany anioł - telenowela
07:00 Lombard. Życie pod zastaw - serial obyczajowy
09:00 Rodzinny interes - serial obyczajowy
10:00 Zbuntowany anioł - telenowela
12:00 Zaklinaczka duchów - serial fantasy
14:00 Lombard. Życie pod zastaw - serial
16:00 Rodzinny interes - serial obyczajowy
18:00 Lombard. Życie pod zastaw - serial obyczajowy
20:00 Herkules Herkules osiąga wiek dojrzały, pokonując po drodze wiele przeciwności losu. Gdy nieumyślnie zabija swoje dzieci, jest zmuszony wykonać sześć ciężkich prac.

THRILLER

22:00 Kill Bill - thriller Płatna zabójczyni zwana Czarną Mambą po czterech latach wybudza się ze śpiączki z zamiarem krwawej zemsty na ludziach, którzy próbowali ją zabić.
00:15 Rozjemca
02:10 Dyżur - serial dokumentalny
02:55 Taki jest świat - program informacyjny prod. Polska
03:55 Na jedwabnym szlaku
04:35 Z archiwum policji - serial dokumentalny prod. Polska
05:00 Rodzinny interes - serial obyczajowy

TVN 7

05:55 Szkoła
06:55 Szpital
07:55 Po pierwsze kino
08:00 Zakochani po uszy - serial, Polska
08:30 Rozwód. Walka o wszystko
09:30 Ukryta prawda - program obyczajowy
11:30 Ten moment
12:00 Szpital - program obyczajowy
13:00 Szkoła
14:00 19 + - obyczajowy
14:30 Sąd rodzinny - program sądowy
15:30 Sędzia Anna Maria Wesołowska
16:30 Ukryta prawda - program obyczajowy
17:30 Brzydula - serial, Polska
18:00 Rozwód. Walka o wszystko
19:00 19 + - obyczajowy
19:30 Zakochani po uszy
20:00 Brzydula - serial, Polska

PROGRAM ROZRYWKOWY

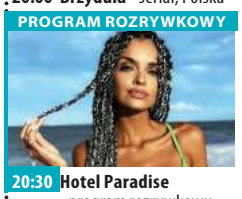

20:30 Hotel Paradise - program rozrywkowy
21:40 Dzień próby - film sensacyjny, prod. USA, 2001, reż. Antoine Fuqua, wyk. Denzel Washington, Ethan Hawke, Scott Glenn, Tom Berenger, Harris Yulin, Raymond J. Barry, Cliff Curtis, Dr. Dre, Snoop Dogg, Macy Gray
00:20 Lina - film sensacyjny, USA, 1984, reż. Clint Eastwood, wyk. Clint Eastwood, Genevieve Bujold, Dan Hedaya, Alison Eastwood
02:40 Zbrodnie z pierwszych stron gazet - serial dokumentalny, USA
03:45 Noc magii

TV 4

06:00 Gliniarz i prokurator **07:00** Strażnik Teksasu **08:00** Nasz Nowy Dom **09:00** Sędzia Judy **09:30** Pierwsza miłość **10:20** Nowe Sekrety Sąsiadów **10:50** Detektywi w akcji **11:50** Kobra - oddział specjalny **12:55** STOP Drogówka
14:55 Z miłości do dziecka **16:00** Policjantki i Policjanci - serial obyczajowy **17:00** Kochane Pieniądze **19:00** Policjantki i Policjanci
20:00 Święty **20:30** Sprawiedliwi - Wydział Kryminalny **21:40** Pacjent zero Na ziemi rozprzestrzenia się tajemniczy wirus wścieklizny, który powoduje błyskawiczne zmiany w mózgu zainfekowanych, przeobrażając ich w nowy ludzki gatunek superinteligentnych, niezwykle agresywnych drapieżników. **23:25** Wzór

TV Trwam

11:00 Domek nr 6 **11:25** Jestem mamą **11:40** Prosto o gospodarce **12:00** Regina Coeli **12:03** Informacje dnia **12:20** Mojżesz - 10 przykazań **13:15** Młodzi Światu Ela **13:30** Msza święta z Jasnej Góry **14:20** 100 cudownych miejsc na świecie
14:30 Cena nadziei **15:50** Ma się rozumieć **16:00** Informacje dnia **16:10** Na zdrowie **16:30** Wyszyński - historia **16:55** Święty na każdy dzień **17:00** Po stronie prawdy **17:30** Rykoszetem
17:55 Poczet Wielkich Polaków **18:00** Regina Coeli **18:05** Informacje dnia **18:15** Rozmowy niedokończone **19:25** Święty na każdy dzień **19:30** Brat Franciszek **20:00** Informacje dnia **20:20** Różaniec **20:50** Myśląc Ojczyzna **21:00** Apel Jasnogórski **21:20** Informacje dnia **21:40** Polski Punkt Widzenia

eprasa.pl 5cebef70a7

czwartek 20 maja

TVP 1

05:15 Przysięga - serial
06:05 Elif - serial, prod. Turcja
06:55 Policzmy się dla Polski
07:00 Transmisja Mszy Świętej z Sanktuarium Matki Bożej
07:30 21 promieni słońca
08:00 Wiadomości
08:10 Pogoda poranna
08:15 Kwadrans polityczny
08:30 Policzmy się dla Polski
08:40 Ranczo - serial
09:35 Komisarz Alex - serial
10:35 Ojciec Mateusz - serial
11:25 Kasta - Odrzucona
12:00 Wiadomości
12:10 Agrobiznes
12:30 Agropogoda - magazyn
12:35 To się opłaca - magazyn
12:50 Zainwestuj w marzenia - serial TVP
12:55 Natura w Jedynce
14:00 Elif - serial, prod. Turcja
15:00 Wiadomości
15:15 Alarm! - magazyn
15:35 Gra słów. Krzyżówka

SERIAL OBYCZAJOWY

16:05 Przysięga - serial obyczajowy, prod. Turcja
17:00 Teleexpress
17:15 Jaka to melodia?
17:55 Klan - telenowela TVP
18:20 Kasta - serial
18:55 Jeden z dziesięciu
19:30 Wiadomości
20:10 Alarm! - magazyn
20:30 Leśniczówka
21:00 Konkurs Piosenki Eurowizji - Rotterdam 2021 - 2. półfinał
23:10 Motel Polska
23:40 Tanie Dranie
00:20 Londyńczycy - serial
01:20 Nowa - serial TVP
02:15 Ocaleni - reality show
03:20 Mroczne wizje - thriller
04:45 Notacje
04:55 Zakończenie

TVP 2

04:55 Cafe piosenka - talk-show
05:25 Na dobre i na złe - serial TVP
06:15 Policzmy się dla Polski
06:25 Smaki świata po polsku - magazyn
06:55 Familiada - teleturniej
07:20 Policzmy się dla Polski
07:30 Pytanie na śniadanie
10:40 Panorama
10:45 Pytanie na śniadanie
11:15 Policzmy się dla Polski
11:25 Wojciech Cejrowski - boso przez świat - cykl reportaży
11:50 Dla niesłyszących - Barwy szczęścia - serial obyczajowy TVP
12:30 Koło fortuny - teleturniej
13:15 Kozacka miłość - serial kostiumowy, prod. Rosja, 2013
14:05 Va Banque - teleturniej
14:35 Na sygnale - serial

SERIAL OBYCZAJOWY

15:10 Górscy ratownicy - serial obyczajowy
16:00 Koło fortuny
16:35 Familiada - teleturniej
17:15 Promyk nadziei - serial
18:00 Panorama
18:20 Va Banque - teleturniej
18:45 Kozacka miłość - serial
19:35 Barwy szczęścia - serial obyczajowy TVP
20:45 Kulisy seriali Na dobre i na złe i Na sygnale
20:55 Na sygnale - serial fabularyzowany TVP
21:50 Małe kobietki - serial kostiumowy
22:55 The Good Doctor - serial obyczajowy
23:50 Rozgrywka - film
02:05 Psy 2. Ostatnia krew - film sensacyjny

TVN

05:40 Uwaga! - magazyn
06:00 Ukryta prawda - program obyczajowy
07:00 Kuchenne rewolucje - program kulinarno-rozrywkowy
08:00 Dzień Dobry TVN
11:35 Doradca smaku
11:45 Ukryta prawda - program obyczajowy
14:55 Szpital - program obyczajowy
16:00 LAB
17:00 Kuchenne rewolucje - program kulinarno-rozrywkowy
18:00 Ukryta prawda
19:00 Fakty
19:25 Uwaga! koronawirus
19:35 Sport
19:45 Pogoda
19:55 Uwaga! - magazyn
20:10 Doradca smaku
20:15 Na Wspólnej - serial obyczajowy, Polska
20:55 Milionerzy

PROGRAM ROZRYWKOWY

21:30 Kuchenne rewolucje - program kulinarno-rozrywkowy
22:30 Nigdy w życiu! - film komedia, Polska, 2004, reż. Ryszard Zatorski, wyk. Danuta Stenka, Artur Żmijewski, Joanna Brodzik, Jan Frycz, Marta Lipińska, Krzysztof Kowalewski, Joanna Jabłczyńska, Rafał Królikowski, Kinga Preis, Katarzyna Bujakiewicz, Cezary Kosiński
00:40 Żywioły Saszy - Ogień - serial, Polska
01:40 Uwaga! - magazyn
02:00 Noc magii
03:20 Szpital - program obyczajowy

POLSAT

06:00 Nowy dzień z Polsat News
08:40 Malanowski i Partnerzy
09:40 Sekrety rodziny
10:40 Dlaczego ja?
11:40 Gliniarze
12:50 Wydarzenia
13:25 Interwencja
13:40 Trudne sprawy
14:40 Dlaczego ja?
15:50 Wydarzenia
16:10 Pogoda
16:15 Interwencja - magazyn prod. Polska
16:30 Na ratunek 112
17:00 Gliniarze
18:00 Pierwsza miłość
18:50 Wydarzenia
19:25 Gość Wydarzeń
19:45 Sport
19:55 Pogoda
20:05 Nasz Nowy Dom - magazyn prod. Polska
21:05 Przyjaciółki

FILM OBYCZAJOWY

22:05 Drugi Hotel Marigold Hotel Marigold pęka w szwach. Muriel i Sonny postanawiają więc otworzyć filię. Jednocześnie Sonny szykuje się do ślubu z piękną Sunainą, a nowy mieszkaniec hotelu Guy Chambers zakochuje się w jego matce . Uczuciowe rozterki nie omijają również pozostałych rezydentów Marigold Hotel.
00:50 Mąż idealny - komedia romantyczna
03:10 Tajemnice losu
04:40 Disco Gramy - program rozrywkowy prod. Polska
05:25 Telezakupy TV Okazje

TVP Kultura

08:00 Informacje kulturalne
08:25 Tamte lata, tamte dni - Marta Lipińska
09:00 Kola - film fabularny, prod. Czechy, 1996, reż. Jan Sverak, wyk. Zdenek Sverak, Andrei Chalimon, Libuse Safrankova
11:00 Zaklęty Dwór - serial
13:10 Hamadria - film dokumentalny
13:30 Rok 2020 - cykl dokumentalny
14:00 Trzeci punkt widzenia - program publicystyczny
14:40 Frank Lloyd Wright i architektura organiczna - film
15:55 Alicja - musical, prod. Polska, Belgia, Wielka Brytania, 1980
17:35 Co dalej?
17:55 Rzecz Polska
18:10 Rzeźba w poszukiwaniu miejsca - reportaż
18:30 Informacje kulturalne

SERIAL KOSTIUMOWY

18:55 Saga rodu Forsyte'ów - serial kostiumowy
20:00 Tego się nie wytnie - talk-show
21:30 Czwartkowy klub filmowy - Wstęp do filmu - Na mlecznej drodze
21:35 Czwartkowy klub filmowy - Na mlecznej drodze - dramat, prod. Wielka Brytania, USA, 2016, reż. Emir Kusturica, wyk. Monica Bellucci
23:50 Tego się nie wytnie
00:05 Magazyn Rolling Stone, reportaże znad krawędzi - film
00:55 Co dalej?
01:20 Informacje kulturalne
01:45 Na wschód od Hollywood - Klient - dramat

TV Puls

06:00 Zbuntowany anioł - telenowela
07:00 Lombard. Życie pod zastaw - serial obyczajowy
09:00 Rodzinny interes - serial obyczajowy
10:00 Zbuntowany anioł - telenowela
12:00 Zaklinaczka duchów - serial fantasy
14:00 Lombard. Życie pod zastaw - serial obyczajowy prod. Polska
16:00 Rodzinny interes - serial obyczajowy prod. Polska
18:00 Lombard. Życie pod zastaw - serial
20:00 Słaba płeć? - komedia romantyczna Po wyrzuceniu z pracy Zośka postanawia zemścić się na szefie oraz znaleźć miłość.

KOMEDIA

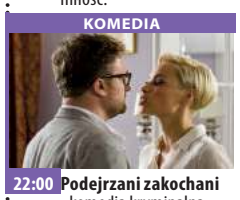

22:00 Podejrzani zakochani - komedia kryminalna Albert i Barbara szukają miłości w sieci. Gdy na siebie trafiają, oboje postanawiają udawać kogoś innego. Na pierwsze spotkanie w realu wysyłają swoich zastępców.
02:05 Wojciech Cejrowski. Boso - Etiopia
02:50 Taki jest świat - program informacyjny prod. Polska
03:45 Menu na miarę
04:10 Z archiwum policji - serial dokumentalny prod. Polska
05:00 Rodzinny interes - serial obyczajowy prod. Polska

TVN 7

05:50 Szkoła
06:50 Szpital - program obyczajowy
07:55 Po pierwsze kino
07:55 Zakochani po uszy - serial, Polska
08:25 Miłe wieści
08:30 Rozwód. Walka o wszystko
09:30 Ukryta prawda - program obyczajowy
11:30 Ten moment
12:00 Szpital
13:00 Szkoła
14:00 19 + - obyczajowy
14:30 Sąd rodzinny
15:30 Sędzia Anna Maria Wesołowska
16:30 Ukryta prawda
17:30 Brzydula - serial, Polska
18:00 Rozwód. Walka o wszystko
19:00 19 + - obyczajowy
19:30 Zakochani po uszy
20:00 Brzydula - serial, Polska
20:30 Hotel Paradise

KOMEDIA

21:35 Pitch Perfect III - film komedia, USA, 2017, reż. Trish Sie, wyk. Anna Kendrick, Rebel Wilson, Brittany Snow, Anna Camp, Hailee Steinfeld, Elizabeth Banks, John Lithgow
23:30 Prosto z Compton - film obyczajowy, prod. USA, 2015, reż. F. Gary Gray, wyk. O'Shea Jackson Jr., Corey Hawkins, Jason Mitchell, Neil Brown Jr., Aldis Hodge, Paul Giamatti
02:30 Zbrodnie z pierwszych stron gazet - serial dokumentalny, prod. USA
03:40 Noc magii

TV 4

06:00 Gliniarz i prokurator **07:00** Strażnik Teksasu **08:00** Nasz Nowy Dom **09:00** Sędzia Judy **09:30** Pierwsza miłość **10:20** Nowe Sekrety Sąsiadów **10:50** Detektywi w akcji **11:50** Kobra - oddział specjalny **12:55** STOP Drogówka **13:55** Galileo **14:55** Z miłości do dziecka
16:00 Policjantki i Policjanci **17:00** Kochane Pieniądze **19:00** Policjantki i Policjanci - serial obyczajowy prod. Polska **20:00** Święty **20:30** Sprawiedliwi - Wydział Kryminalny
21:40 Szkoła uwodzenia **23:35** Wzór Agent FBI Don Eppes pracuje nad szczególnie trudnymi sprawami. Właśnie próbuje rozwikłać kolejną, ale mu się to nie udaje. **00:40** Śmierć na 1000 sposobów **01:05** Ucho Prezesa **02:05** Interwencja

TV Trwam

12:03 Informacje dnia **12:20** Po stronie prawdy **12:50** Akita 101 Łez **13:20** Przegląd katolickiego tygodnika „Niedziela" **13:30** Msza święta z Jasnej Góry **14:20** 100 cudownych miejsc na świecie
14:30 Oratorium średniowieczne „Ordo Virtutum" św. Hildegardy z Bingen **15:50** Ma się rozumieć **16:00** Informacje dnia **16:10** Z wędką nad wodę w Polskę i Świat **16:35** Porady Medyczne Bonifratrów **17:00** Akademia pro-life **17:05** Petra **17:30** Odpowiedzialni za Kościół **17:55** Poczet Wielkich Polaków **18:00** Regina Coeli
18:05 Informacje dnia **18:15** Rozmowy niedokończone **19:25** Święty na każdy dzień **19:30** Przyjaciele i bohaterowie **20:00** Informacje dnia **20:20** Różaniec **20:50** Głos Polski **21:00** Apel

dodatek TELEWIZYJNY DO TWOJEJ GAZETY

piątek 21 maja

TVP 1

05:10 Przysięga - serial obyczajowy, prod. Turcja
06:05 Elif - serial, prod. Turcja
06:50 Policzmy się dla Polski
07:00 Transmisja Mszy Świętej z Sanktuarium Matki Bożej na Jasnej Górze
07:30 Agape - magazyn
08:00 Wiadomości
08:10 Pogoda poranna
08:15 Kwadrans polityczny
08:30 Policzmy się dla Polski - felieton
08:40 Ranczo - serial obyczajowy TVP
09:35 Komisarz Alex - serial
10:35 Ojciec Mateusz - serial
11:25 Kasta - serial paradokumentalny TVP
12:00 Wiadomości
12:10 Agrobiznes
12:30 Agropogoda - magazyn
12:35 Magazyn Rolniczy
12:55 Natura w Jedynce - Największe cuda natury

SERIAL OBYCZAJOWY

14:00 Elif - serial, prod. Turcja, 2018
15:00 Wiadomości
15:10 Pogoda
15:15 Alarm! - magazyn
15:35 Gra słów. Krzyżówka
16:05 Przysięga - serial
17:00 Teleexpress
17:15 Jaka to melodia?
17:55 Klan - telenowela TVP
18:20 Kasta - serial
18:55 Jeden z dziesięciu
19:30 Wiadomości
20:10 Alarm! - magazyn
20:30 Leśniczówka
21:00 Ojciec Mateusz - serial
21:55 Wielka majówka - komedia
23:35 Uniewinniony - dramat
01:10 S. W. A. T. - Jednostka specjalna - serial

TVP 2

05:20 Na dobre i na złe - serial
06:15 Policzmy się dla Polski
06:20 Anna Dymna - spotkajmy się
06:55 Familiada - teleturniej
07:20 Policzmy się dla Polski
07:30 Pytanie na śniadanie
07:50 Pogoda Flesz
07:55 Pytanie na śniadanie
10:40 Panorama
10:50 Pytanie na śniadanie
11:15 Policzmy się dla Polski
11:25 Dookoła Bałtyku
11:50 Dla niesłyszących - Barwy szczęścia - serial obyczajowy TVP
12:30 Koło fortuny
13:15 Kozacka miłość - serial kostiumowy, prod. Rosja
14:05 Va Banque - teleturniej
14:35 Na sygnale - serial fabularyzowany TVP
15:10 Górscy ratownicy - serial obyczajowy
16:00 Koło fortuny
16:35 Familiada - teleturniej

SERIAL OBYCZAJOWY

17:15 Promyk nadziei - serial, prod. Turcja, 2019
18:00 Panorama
18:20 Va Banque - teleturniej
18:45 Kozacka miłość - serial kostiumowy
19:35 Barwy szczęścia - serial obyczajowy TVP
20:35 Kabaret. Super Show Dwójki - program kabaretowy
21:35 Centralne Biuro Humoru - program rozrywkowy
23:00 Muzyka, Taniec, Zabawa - koncert
00:05 Kino relaks - Dusigrosz - komedia romantyczna
01:45 Uwięzieni - thriller
03:35 Rozgrywka - film fabularny, prod. USA

TVN

05:40 Uwaga! - magazyn
06:00 Ukryta prawda - program obyczajowy
07:00 Kuchenne rewolucje - program kulinarno-rozrywkowy
08:00 Dzień Dobry TVN - magazyn
11:35 Doradca smaku
11:45 Ukryta prawda - program obyczajowy
14:55 Szpital - program obyczajowy
16:00 LAB - program
17:00 Kuchenne rewolucje - program kulinarno-rozrywkowy
18:00 Ukryta prawda - program obyczajowy
19:00 Fakty
19:25 Uwaga! koronawirus
19:35 Sport
19:45 Pogoda
19:55 Uwaga! - magazyn
20:05 Miłe wieści

FILM PRZYGODOWY

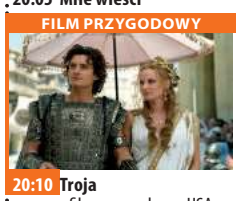

20:10 Troja - film przygodowy, USA, Wielka Brytania, 2004, reż. Wolfgang Petersen, wyk. Brad Pitt, Eric Bana, Orlando Bloom, Diane Kruger, Peter O'Toole, Sean Bean, Brian Cox, Brendan Gleeson, Saffron Burrows, Julie Christie
23:30 Blade, Wieczny Łowca II - film horror, USA, Niemcy, 2002, reż. Guillermo Del Toro, wyk. Wesley Snipes, Kris Kristofferson, Ron Perlman, Leonor Varela, Norman Reedus, Thomas Kretschmann
02:00 Kuba Wojewódzki
03:00 Uwaga! - magazyn

POLSAT

06:00 Nowy dzień z Polsat News
08:40 Malanowski i Partnerzy
09:40 Sekrety rodziny
10:40 Dlaczego ja?
11:40 Gliniarze
12:50 Wydarzenia
13:25 Interwencja
13:40 Trudne sprawy
14:40 Dlaczego ja?
15:50 Wydarzenia
16:10 Pogoda
16:15 Interwencja
16:30 Na ratunek 112
17:00 Gliniarze
18:00 Pierwsza miłość
18:50 Wydarzenia
19:25 Gość Wydarzeń
19:45 Sport
19:55 Pogoda
20:00 Dumbo Jest to poruszająca opowieść o sile rodziny i marzeń, oraz o tym, jak cenną wartością może być odmienność.

FILM PRZYGODOWY

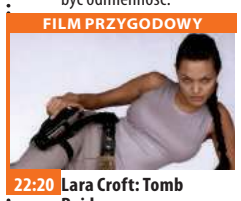

22:20 Lara Croft: Tomb Raider Bohaterka filmu, niezwykle atrakcyjna Lara Croft - uwielbia niebezpieczne przygody i ryzyko. Lara mieszka w posiadłości odziedziczonej po ojcu, poszukiwaczu przygód. Richard Croft zaginął przed laty podczas jednej z wypraw. Córka przejęła jego zainteresowania i podróżuje po świecie, poszukując skarbów.
00:40 Trzynaście duchów
02:45 Tajemnice losu
04:40 Disco Gramy - program rozrywkowy prod. Polska
05:25 Telezakupy TV Okazje

TVP Kultura

07:00 Teledysk
08:00 Informacje kulturalne
08:30 Kronos - magazyn kulturalno-społeczny
09:15 Alicja - musical, prod. Polska, Belgia, Wielka Brytania, 1980, reż. Jacek Bromski, Jerzy Gruza, wyk. Sophie Barjac, Jean - Pierre Cassel, Paul Nicholas, Susannah York, Dominic Guard, Jack Wild
11:00 Zaklęty Dwór - serial TVP
13:30 Scena taneczna - Teatr tańca - magazyn
14:25 Wydarzenie aktualne
14:50 Kamizelka - film TVP, reż. Stanisław Jędryka
15:50 Wałkonie - film obyczajowy
17:45 Co dalej?
18:00 Rok 2020
18:30 Informacje kulturalne
18:55 Reżyserzy - Robert Wise
20:00 Wieczór kinomana

DRAMAT

20:05 Wieczór kinomana - Pięć łatwych utworów - dramat, prod. USA, 1970, reż. Bob Rafelson, wyk. Jack Nicholson, Karen Black, Fannie Flagg, Sally Ann Struthers, Billy Green Bush, Susan Anspach
21:50 Tego się nie wytnie
23:35 Gomorra - serial
00:35 Teraz animacje! - Dobre chęci - film animowany, prod. Wielka Brytania
00:40 Teraz animacje! - Kilka słów - film animowany
00:50 Teraz animacje! - Czarny kapturek
01:00 Co dalej?
01:20 Informacje kulturalne
01:45 Na mlecznej drodze

TV Puls

06:00 Zbuntowany anioł - telenowela Osierocona Milagros rozpoczyna pracę jako pokojówka rodziny DiCarlo i zakochuje się w synu pana domu.
07:00 Lombard. Życie pod zastaw - serial obyczajowy
09:00 Rodzinny interes - serial obyczajowy
10:00 Zbuntowany anioł - telenowela
12:00 Zaklinaczka duchów - serial fantasy
14:00 Lombard. Życie pod zastaw - serial obyczajowy
16:00 Rodzinny interes - serial obyczajowy
18:00 Lombard. Życie pod zastaw - serial obyczajowy
20:00 Champion 2
22:00 Rocky 3

FILM SENSACYJNY

00:00 Skazany na piekło Amerykanin trafia do rosyjskiego więzienia o zaostrzonym rygorze. Władze ośrodka organizują tam cykliczne walki pomiędzy osadzonymi.
01:55 Castle Poszukujący inspiracji pisarz otrzymuje pozwolenie na przyłączenie się do jednego zespołu z wydziału zabójstw nowojorskiej policji.
02:50 Reporterzy. Z życia wzięte
03:55 Na jedwabnym szlaku
04:35 Z archiwum policji - serial dokumentalny
05:00 Dyżur - serial dokumentalny

TVN 7

05:55 Szkoła - obyczajowy
06:55 Szpital - program obyczajowy
07:55 Po pierwsze kino
08:00 Zakochani po uszy - serial, Polska
08:30 Rozwód. Walka o wszystko
09:30 Ukryta prawda - program obyczajowy
11:30 Ten moment
12:00 Szpital - program obyczajowy
13:00 Szkoła - obyczajowy
14:00 19 + - obyczajowy
14:30 Sąd rodzinny - program sądowy
15:30 Sędzia Anna Maria Wesołowska - program sądowy
16:30 Ukryta prawda - program obyczajowy
17:30 Brzydula - serial, Polska
18:00 Rozwód. Walka o wszystko
19:00 Ukryta prawda

SERIAL OBYCZAJOWY

20:00 Brzydula - serial, Polska
20:30 Miłe wieści
20:35 Ślub od pierwszego wejrzenia 5
21:40 40 lat minęło - film komedia, prod. USA, 2012, reż. Judd Apatow, wyk. Judd Apatow, Paul Rudd, Leslie Mann, Maude Apatow, Iris Apatow, Albert Brooks, John Lithgow, Megan Fox
00:20 Striptiz - film sensacyjny, USA, 1996, reż. Andrew Bergman, wyk. Demi Moore, Burt Reynolds, Armand Assante, Ving Rhames, Robert Patrick, Paul Guilfoyle
02:55 Noc magii

TV 4

06:00 Gliniarz i prokurator **07:00** Strażnik Teksasu **08:00** Nasz Nowy Dom **09:00** Sędzia Judy **09:30** Pierwsza miłość **10:20** Nowe Sekrety Sąsiadów **10:50** Detektywi w akcji **11:50** Kobra - oddział specjalny **12:55** STOP Drogówka - magazyn prod. Polska **13:55** Galileo
14:55 Z miłości do dziecka **15:55** Policjantki i Policjanci **16:55** Najgroźniejsi kierowcy świata **19:00** Policjantki i Policjanci **20:00** Gwiazdy Kabaretu **22:00** Sprawiedliwi - Wydział Kryminalny
00:00 Paragraf 78 W niedalekiej przyszłości, w tajnym i - w świetle międzynarodowych traktatów nielegalnym - rosyjskim laboratorium na Morzu Arktycznym uruchomiony zostaje alarm. **02:50** Interwencja **03:25** TOP 10 - Lista przebojów

TV Trwam

12:00 Regina Coeli **12:03** Informacje dnia **12:20** Ziemia Obiecana **13:20** 100 cudownych miejsc **13:30** Msza święta z Jasnej Góry
14:20 100 cudownych miejsc na świecie **14:30** Zrozumieć Antycywilizacje **14:55** Słowo życia **15:00** Modlitwa **15:20** Mocni w wierze **15:50** Ma się rozumieć **16:00** Informacje dnia **16:10** Siódmy sakrament **16:35** Świat na wyciągnięcie ręki **16:55** Święty na każdy dzień **17:00** Regał Mistrzowie **17:30** Geopolityka **17:55** Poczet Wielkich Polaków **18:00** Regina Coeli **18:05** Informacje dnia **18:15** Westerplatte Młodych
19:00 Warto zauważyć... **19:30** Opowieści Theo **19:45** Modlitwa z telefonicznym udziałem dzieci **20:00** Informacje dnia **20:20** Różaniec **20:50** Myśląc Ojczyzna **21:00** Apel Jasnogórski

dodatek TELEWIZYJNY DO TWOJEJ GAZETY

eprasa.pl 5cebef70a7

sobota 22 maja

TVP 1

04:35 Klan - telenowela TVP
05:55 Magazyn Ekspresu Reporterów
06:50 Policzmy się dla Polski
07:00 Transmisja Mszy Świętej z Sanktuarium Matki Bożej na Jasnej Górze
07:35 Rok w ogrodzie
08:00 Rok w ogrodzie Extra - magazyn
08:15 Wojsko - polskie.pl
08:40 Pełnosprawni - magazyn dla niepełnosprawnych
09:10 Prywatne życie zwierząt - reportaż
09:40 Fascynujący świat - Cała prawda o fitnessie
10:45 Sprawa dla reportera
11:40 Policzmy się dla Polski - felieton
11:50 Szeryf - western, prod. USA, 1971, reż. Michael Winner
13:35 Policzmy się dla Polski

MAGAZYN

13:45 Okrasa łamie przepisy - magazyn kulinarny
14:15 Z pamięci - felieton
14:25 Ozdrowieńcy - magazyn
14:55 Policzmy się dla Polski
15:05 Film dokumentalny
15:55 To był rok!
17:00 Teleexpress
17:30 Jaka to melodia?
18:30 Stulecie Winnych
19:30 Wiadomości
20:10 Alarm! - magazyn
20:25 Program rozrywkowy
21:00 Konkurs Piosenki Eurowizji - Rotterdam 2021 - finał - koncert
00:55 Wielka majówka - komedia
02:35 Uniewinniony - dramat
04:10 Jaka to melodia?
05:00 Z pamięci - felieton

TVP 2

05:50 Dla niesłyszących - Barwy szczęścia - serial obyczajowy TVP
07:00 Dla niesłyszących - M jak miłość - serial TVP
07:45 Policzmy się dla Polski
07:55 Pytanie na śniadanie
11:20 Zainwestuj w marzenia - serial TVP
11:25 Policzmy się dla Polski
11:30 Rodzinny ekspres - magazyn
12:10 Klub detektywów i klątwa czarnego króla - film przygodowy, prod. Niemcy, 2017, reż. Christian Theede, wyk. Leo Seppi, Lilly Barshy
14:00 Familiada - teleturniej
14:35 Koło fortuny - teleturniej
15:15 Wojciech Cejrowski - boso przez świat - cykl reportaży
15:45 Smaki świata po polsku - magazyn

SERIAL OBYCZAJOWY

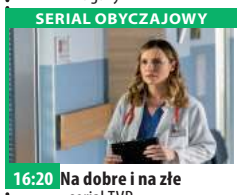

16:20 Na dobre i na złe - serial TVP
17:20 Na sygnale - serial fabularyzowany TVP
17:50 Słowo na niedzielę
18:00 Panorama
18:20 Pogoda
18:30 Postaw na milion
19:25 Rodzinka.pl - serial komediowy TVP
20:00 Wszystkie pieniądze świata - dramat
22:15 Anatomia zemsty - komedia kryminalna
00:05 Weselne przeznaczenie - komedia
01:40 Zniewolony - dramat historyczny
04:05 Samowolka - dramat
05:10 Zakończenie dnia

TVN

05:10 Uwaga! - magazyn
05:25 Ukryta prawda - program obyczajowy
06:25 Kuchenne rewolucje - program kulinarno-rozrywkowy
07:25 Wymarzone ogrody
08:00 Dzień Dobry TVN - magazyn
11:30 Brzydula - serial, Polska
14:00 Na Wspólnej - serial, Polska
15:50 Efekt Domina
16:25 Szadź 2
16:50 Budując marzenia - program lifestylowy
17:25 Wymarzone ogrody
18:00 Kuchenne rewolucje - program kulinarno-rozrywkowy
19:00 Fakty
19:25 Sport
19:35 Pogoda
19:45 Uwaga! - magazyn

PROGRAM ROZRYWKOWY

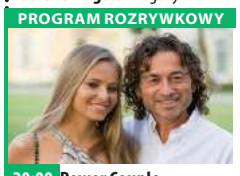

20:00 Power Couple - program rozrywkowy
21:35 Laski na gigancie - film komedia, prod. USA, Kanada, 2017, reż. Malcolm D. Lee, wyk. Queen Latifah, Jada Pinkett Smith, Regina Hall, Tiffany Haddish, Larenz Tate
00:00 Ouija: Narodziny zła - film, USA, Chiny, Japonia, 2016
02:05 Kuchenne rewolucje - program kulinarno-rozrywkowy
03:10 Uwaga! - magazyn prod. Polska
03:30 Noc magii - program ezoteryczny prod. Polska

POLSAT

06:00 Nowy dzień z Polsat News
08:35 Mulan II Piękna i odważna bohaterka powraca razem z Muszu, zabawnym smokiem-strażnikiem, innymi postaciami znanymi z klasycznej animacji oraz z nowymi przyjaciółmi, by przeżywać pasjonujące przygody.
10:10 Ewa gotuje
10:40 Nasz Nowy Dom - magazyn prod. Polska
12:40 Bogaty dom - Biedny dom
13:40 Łowcy nagród
14:40 Rolnicy. Podlasie
15:45 Więzienie
17:45 Chłopaki do wzięcia
18:50 Wydarzenia
19:25 Gość Wydarzeń
19:45 Sport, Pogoda

FILM PRZYGODOWY

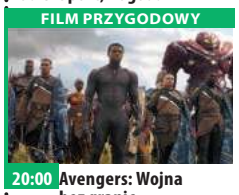

20:00 Avengers: Wojna bez granic Spektakularne starcie na śmierć i życie, obejmujące cały świat bohaterów Marvel Studios. Avengersi ramię w ramię z superbohaterami muszą być gotowi poświęcić wszystko, jeśli chcą pokonać potężnego Thanosa, zanim jego plan zniszczenia obróci wszechświat w ruiny.
23:15 Resident Evil: Retrybucja
01:20 Przeznaczenie
03:35 Tajemnice losu
04:40 Disco Gramy - program rozrywkowy
05:25 Telezakupy TV Okazje

TVP Kultura

07:00 Piosenki Warsa w Piwnicy pod Baranami
08:45 Informacje kulturalne
09:10 Od ucha do ucha
09:20 Od ucha do ucha - Motofortepian - film animowany, prod. Czechosłowacja, 1984
09:30 Od ucha do ucha - Dwóch dobrych przyjaciół - film animowany
09:35 Od ucha do ucha - Zmiany - film
09:45 Od ucha do ucha - Niewiarygodne przygody Marka Piegusa - serial
10:50 Serialowa nostalgia - Czarne chmury - serial
11:50 Scena taneczna - Teatr tańca - magazyn
12:50 Urodzeni artyści
13:30 Teatr Sensacji - Stawka większa niż życie - Człowiek, który stracił pamięć
14:45 Tego się nie wytnie

DRAMAT

16:15 Retro kino - Tylko aniołowie mają skrzydła
18:15 Tamte lata, tamte dni - Ryszard Karczykowski - magazyn
18:50 Czy czujesz rytm? Jak muzyka dance podbiła świat - serial
20:00 Bilet do kina - Śmietanka towarzyska - komedia
21:45 Aerosmith: Rocks Donington 2014 - koncert
23:40 Seans kultowy - Głęboka czerwień - film kryminalny
01:55 Urodzeni artyści
02:35 Wieczór kinomana - Pięć łatwych utworów
04:20 Bo jestem geniuszem! Lorenza Mazzetti - film dokumentalny

TV Puls

06:00 Łowcy skarbów Historyczka Sydney Fox decyduje się podróżować po świecie, by odnaleźć zaginione skarby i dzieła sztuki.
07:00 Taki jest świat - program informacyjny
08:00 Lombard. Życie pod zastaw - serial obyczajowy prod. Polska
20:00 Mocne sobotnie kino: Rocky 4 Rocky wyjeżdża do ZSRR, by stoczyć walkę z tamtejszym mistrzem i pomścić swojego zmarłego przyjaciela.
21:50 John Wick 2 John Wick udaje się do Rzymu na prośbę starego przyjaciela, który chce przejąć kontrolę nad międzynarodową gildią zabójców.

FILM OBYCZAJOWY

00:10 Słaba płeć? Po wyrzuceniu z pracy Zośka postanawia zemścić się na szefie oraz znaleźć miłość.
02:10 Castle Poszukujący inspiracji pisarz otrzymuje pozwolenie na przyłączenie się do jednego zespołu z wydziału zabójstw nowojorskiej policji.
03:00 Zobacz to! Blok rozrywkowy: Taki jest świat - program informacyjny
03:50 Na jedwabnym szlaku
04:15 Z archiwum policji - serial dokumentalny
04:55 Dyżur - serial

TVN 7

05:15 Szkoła - obyczajowy
06:15 Kosmiczny wykop
06:30 Wiza na miłość
07:30 Ten moment
08:00 Ukryta prawda - program obyczajowy
10:55 Hotel Paradise
12:50 Uwolnić orkę III: Na ratunek - film przygodowy, USA, 1997, reż. Sam Pillsbury, wyk. Jason James Richter, August Schellenberg, Annie Corley, Vincent Berry, Patrick Kilpatrick
14:40 Akademia policyjna III: Ponowne szkolenie - film komedia, USA, 1986, reż. Jerry Paris, wyk. Steve Guttenberg, Bubba Smith, David Graf, Michael Winslow, Marion Ramsey
16:20 Władca pierścieni: Dwiewieże - film przygodowy, Nowa Zelandia

FILM PRZYGODOWY

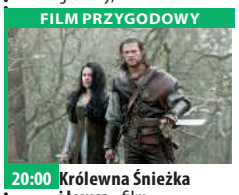

20:00 Królewna Śnieżka i łowca - film przygodowy, USA, 2012, reż. Rupert Sanders, wyk. Kristen Stewart, Chris Hemsworth, Charlize Theron, Sam Clafin
22:45 Mamma mia - film musical, USA, Niemcy, Wielka Brytania, 2008, reż. Phyllida Lloyd, Christine Baranski, wyk. Meryl Streep, Pierce Brosnan, Colin Firth
01:10 Akademia policyjna IV: Patrol obywatelski - film komedia, USA, 1987, reż. Jim Drake, wyk. Steve Guttenberg
03:00 Noc magii

TV 4

06:00 Szczeniak zwany Scooby Doo **07:00** Najgroźniejsi kierowcy świata **09:05** Galileo **11:20** Mistrz kierownicy ucieka **12:55** STOP Drogówka **13:55** Ale Czad! Colfax i Nick Brady są gwiazdami szkolnej drużyny futbolowej oraz najpopularniejszymi chłopcami w szkole. Mają tylko jeden problem - nie chcą stracić następnego lata na obozie dla futbolistów.
15:50 Policjantki i Policjanci **18:50** Domowe rozgrywki **19:00** Galileo - popularno-naukowy **20:00** Policjantki i Policjanci
22:00 Sprawiedliwi - Wydział Kryminalny **00:05** Śmiertelna odwilż David Kruipen wraz z grupą studentów prowadzi badania w arktycznej części Kanady. **02:05** Interwencja **02:25** Disco Polo Life **03:25** TOP 10 - Lista przebojów

TV Trwam

10:20 Święty na każdy dzień **10:25** Myśląc Ojczyzna **10:35** Polski Punkt Widzenia **11:00** Kropelka radości
12:00 Regina Coeli **12:03** Informacje dnia **12:20** Warto zauważyć... **12:50** Siódmy sakrament **13:20** Ocalić od zapomnienia **13:30** Msza święta z Jasnej Góry **14:20** 100 cudownych miejsc na świecie **14:30** Przegląd Katolickiego Tygodnika „Niedziela" **14:35** Ludwig Maria Grignion de Montfort **15:30** Wierzę w Boga **16:00** Informacje dnia **16:10** Historia PL **17:00** Z Parlamentu Europejskiego **17:30** Mocni Jego mocą **17:55** Poczet Wielkich Polaków **18:00** Regina Coeli **18:05** Informacje dnia
18:15 100 cudownych miejsc **18:30** XXII Pielgrzymka Młodych **20:20** Różaniec **20:50** Myśląc Ojczyzna **21:00** XXII Pielgrzymka Młodych

niedziela 23 maja

TVP 1

06:25 Wojsko - polskie.pl
06:55 Słowo na niedzielę - Czego mogą nas uczyć starożytni Grecy?
07:00 Transmisja Mszy Świętej z Sanktuarium Bożego Miłosierdzia
08:00 Tydzień
08:30 Zakochaj się w Polsce
09:05 Weterynarze z sercem
09:35 Przyrodnik na tropie
10:05 Wielkie rodziny - telenowela
10:55 Słowo na niedzielę
11:00 Transmisja Mszy Świętej z Jasnej Góry
11:55 Między ziemią a niebem
12:00 Regina Coeli
12:15 Między ziemią a niebem
12:50 Pasterz - serial
13:10 Policzmy się dla Polski
13:15 BBC w Jedynce
14:15 Z pamięci - felieton
14:20 Okrasa łamie przepisy

SERIAL KRYMINALNY

14:50 Komisarz Alex - serial kryminalny TVP
15:50 Gala wręczenia nagród im. Jana Rodowicza „Anody" - relacja
17:00 Teleexpress
17:20 Pogoda
17:30 Ojciec Mateusz - serial kryminalny TVP
18:30 Jaka to melodia?
19:30 Wiadomości
20:15 To był rok!
21:25 Viddana
23:20 Zakochana Jedynka - Bella Germania - serial obyczajowy
01:05 Idol z ulicy - dramat
02:55 Cała prawda o fitnessie - film dokumentalny
03:55 Jaka to melodia?
04:45 Z pamięci - felieton

TVP 2

05:20 Dla niesłyszących - Barwy szczęścia - serial obyczajowy TVP
06:55 Dla niesłyszących - M jak miłość - serial TVP
07:45 Policzmy się dla Polski
07:55 Pytanie na śniadanie
11:35 Policzmy się dla Polski
11:40 Dookoła Bałtyku
12:10 Gwiazdy w południe - Powrót siedmiu wspaniałych - western
14:00 Familiada - teleturniej
14:30 Koło fortuny
15:00 Szansa na sukces. Opole 2021 - widowisko
17:05 Zainwestuj w marzenia - serial TVP
17:15 Moje życie XXL
18:00 Panorama
18:20 Pogoda
18:30 Wojciech Cejrowski - boso przez świat
19:00 Smaki świata po polsku
19:25 Rodzinka.pl - serial komediowy TVP

TELETURNIEJ

20:00 Postaw na milion - teleturniej
21:00 Zniewolony - dramat historyczny, prod. Wielka Brytania, USA, 2013, reż. Steve McQueen, wyk. Chiwetel Ejiofor, Michael Fassbender, Benedict Cumberbatch, Paul Giamatti, Lupita Nyong'o
23:25 Kino bez granic - Matka jest tylko jedna - dramat, prod. USA, 2016, reż. Paul Duddridge, wyk. Courteney Cox
01:05 Pomiędzy słowami - film fabularny
02:45 Pułapka - film sensacyjny, prod. Polska, 1997
04:45 Zakończenie

TVN

05:05 Uwaga! - magazyn
05:25 Ukryta prawda - program obyczajowy
06:25 Kuchenne rewolucje - program kulinarno-rozrywkowy
07:25 Nowa Maja w ogrodzie
07:55 Akademia ogrodnika
08:00 Dzień Dobry TVN - magazyn
11:30 Budując marzenia - program lifestylowy
12:05 Co za tydzień
12:40 Power Couple - program rozrywkowy
14:15 Lego Masters
15:50 Nigdy w życiu! - film komedia, Polska, 2004, reż. Ryszard Zatorski, wyk. Danuta Stenka, Artur Żmijewski, Joanna Brodzik, Jan Frycz
18:00 Totalne remonty Szelągowskiej 2
19:00 Fakty
19:45 Uwaga! - magazyn

FILM S-F

20:00 Jestem legendą - film S-F, USA, 2007
22:05 Adwokat diabła - film sensacyjny, USA, Niemcy, 1997, reż. Taylor Hackford, wyk. Keanu Reeves, Al Pacino, Charlize Theron, Jeffrey Jones, Judith Ivey, Connie Nielsen, Craig T. Nelson
01:10 Blade, Wieczny Łowca II - film horror, USA, Niemcy, 2002, reż. Guillermo Del Toro, wyk. Wesley Snipes, Kris Kristofferson, Ron Perlman, Leonor Varela, Norman Reedus, Thomas Kretschmann
03:40 Noc magii

POLSAT

06:00 Nowy dzień z Polsat News
07:50 Madagaskar Alex jest główną atrakcją nowojorskiego zoo w Central Parku. Choć widowiskowo potrząsa grzywą i ryczy, od polowania i zewu natury woli zdecydowanie porcjowane mięso podawane w najlepszym kucharskim stylu. Alex ma duszę gwiazdora. Uwielbia publiczność, której w zoo ma pod dostatkiem, lubi swój wybieg z pięknym widokiem na park i świetnie czuje się wśród dość ekscentrycznych przyjaciół: zebry Marty'ego, hipopotamicy Glorii i żyrafy Melmana.
09:40 Auta 2
11:55 Dumbo
14:15 Avengers: Wojna bez granic

MAGAZYN

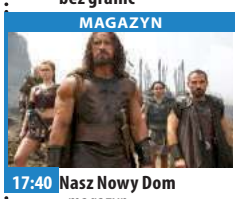

17:40 Nasz Nowy Dom - magazyn
18:40 Domowe rozgrywki
19:20 Sport
19:25 Pogoda
19:30 Państwo w Państwie
20:00 Kabaret na żywo
22:05 Agentka Susan Cooper pracuje jako analityk w CIA. Choć nie bierze udziału w misjach w terenie, jest cichą bohaterką biura.
00:50 Wykolejony Przypadkowe spotkanie Charliego i Lucindy szybko owocuje wzajemnym zauroczeniem i wreszcie nieokiełznaną namiętnością.
03:15 Tajemnice losu

TVP Kultura

06:50 Myśli na ten czas
07:00 Liturgia prawosławna z cerkwi w Ługach
08:25 Od ucha do ucha - Wschodzące gwiazdy baletu - Rekrutacja - serial dokumentalny, prod. Francja, 2012
09:00 Od ucha do ucha - Wschodzące gwiazdy baletu. Pięć lat później - Taniec klasyczny - serial dokumentalny, prod. Francja, 2018
09:40 Od ucha do ucha - Baśń o Trzech Konikach - baśń filmowa
10:35 Francuskie śniadanie - Arsene Lupin - serial, prod. Francja, Włochy, Belgia
11:40 Szkoła małych filozofów - film dokumentalny, prod. Szwajcaria, 2018, reż. Fernand Melgar
13:25 Trzeci punkt widzenia

KOMEDIA

13:55 Bilet do kina - Śmietanka towarzyska - komedia, prod. USA
15:40 Beethoven/Rattle/Schiff - koncert
17:15 Niedziela z... twórczością ludową
20:00 Młody Tancerz Roku 2021 - półfinał - widowisko artystyczne
21:30 15:10 do Yumy - western, prod. USA, 1957
23:05 Trzeci punkt widzenia - program publicystyczny
23:40 Blob - zabójca z kosmosu - film science fiction
01:05 Teraz animacje! - Dobre chęci - film animowany
01:15 Teraz animacje! - Kilka słów - film animowany
01:25 Teraz animacje!

TV Puls

05:55 Rodzinny interes - serial
08:45 Małolaty u taty
10:40 Blondynka w koszarach Gwiazda filmowa Megan Valentine postanawia wstąpić do wojska.
12:40 Najpiękniejsze baśnie braci Grimm: Diabeł z trzema złotymi włosami
13:50 Najpiękniejsze baśnie braci Grimm: Żabi Król
15:15 Piąty element Nowy Jork w XXIII w., były komandos Korben Dallas wplątany zostaje w misję ratowania świata przed siłami zła absolutnego objawiającymi się raz na pięć tysięcy lat.
17:35 Giganci ze stali
20:00 Niedziela z gwiazdami: San Andreas

FILM PRZYGODOWY

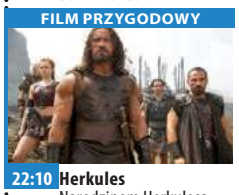

22:10 Herkules Narodzinom Herkulesa, syna Zeusa i Hery, towarzyszy radość rodziców, oraz zazdrość stryja, Hadesa. Podstępny bóg Podziemi dołoży wszelkich starań, by pozbyć się bratanka.
00:10 Kill Bill część 1
02:20 Zobacz to! Blok rozrywkowy: Dyżur - serial dokumentalny
03:00 Taki jest świat - program informacyjny
03:55 Na jedwabnym szlaku
04:35 Z archiwum policji - serial dokumentalny
05:00 Rodzinny interes - serial obyczajowy

TVN 7

05:15 Szkoła - obyczajowy
06:15 Kosmiczny wykop
06:30 Wiza na miłość
07:25 Po pierwsze kino
07:30 Ukryta prawda - program obyczajowy
11:30 Rozwód. Walka o wszystko
12:30 Hotel Paradise
14:30 Ślub od pierwszego wejrzenia
15:35 Akademia policyjna IV: Patrol obywatelski - film komedia, USA, 1987, reż. Jim Drake, wyk. Steve Guttenberg, Bubba Smith, David Graf, Michael Winslow, Sharon Stone, George Gaynes
17:20 Królewna Śnieżka i łowca - film przygodowy, USA, 2012

FILM PRZYGODOWY

20:00 Władca pierścieni: Powrót króla - film przygodowy, Nowa Zelandia, USA, Niemcy, 2003, reż. Peter Jackson, wyk. Elijah Wood, Ian McKellen, Viggo Mortensen, Sean Astin, Bernard Hill, John Noble
00:15 Żywy zapalnik - film sensacyjny, USA, 1992, reż. Christian Duguay, wyk. Pierce Brosnan, RonSilver, Ben Cross, Lisa Eilbacher, Tony Plana
02:00 Zbrodnie z pierwszych stron gazet - serial dokumentalny, USA
03:00 Druga strona medalu - talk show
03:35 Noc magii

TV 4

06:00 Szczeniak zwany Scooby Doo **07:05** Dzielna Mysz **07:25** Tom i Jerry: Jak uratować smoka **08:35** Alvin i wiewiórki **10:25** Galileo
12:25 STOP Drogówka **13:30** Gwiazdy Kabaretu **14:35** Agent XXL: Rodzinny interes Martin Lawrence powraca w kolejnej znakomitej komedii sensacyjnej o wyczynach agenta FBI. **16:50** Zakazane królestwo Nastolatek z Bostonu - Jason jest zafascynowany chińskimi sztukami walki. Przyjaźni się z imigrantem z Chin, starcem o imieniu Hope, który prowadzi sklep z chińskimi filmami.
19:00 Galileo **20:00** Kariera Nikosia Dyzmy **22:25** Więźniowie dzielnicy **00:10** Gwiazdy Kabaretu **02:15** Graffiti **02:25** Disco Polo Life **03:25** TOP 10

TV Trwam

09:30 Msza święta z Jasnej Góry **10:35** Przegląd Katolickiego Tygodnika „Niedziela" **10:40** Cuda Jezusa **11:35** Jesteśmy katolikami **12:00** Regina Coeli z Ojcem Świętym Franciszkiem **12:20** Wieś - to też Polska **13:30** Papież Polak do Rodaków **13:50** Uwielbiajmy Najświętsze Serce Jezusa
14:40 Geniusz Stworzenia **15:55** Kolory Świętości **16:00** Informacje dnia **16:10** Koncert życzeń **17:00** Zostań Żołnierzem RP **17:15** Prawda a Historia **17:30** Nowa Ewangelizacja **17:55** Poczet Wielkich Polaków **18:00** Regina Coeli **18:05** Informacje dnia
18:15 Rozmowy niedokończone **19:25** Święty na każdy dzień **19:30** Jezus - Królestwo bez granic **20:00** Informacje dnia **20:20** Różaniec **20:50** Kolory Świętości **21:00** Apel Jasnogórski

eprasa.pl 5cebef70a7

poniedziałek 24 maja

TVP 1

05:10 Przysięga - serial obyczajowy, prod. Turcja
06:00 Elif - serial, prod. Turcja
06:50 Policzmy się dla Polski
07:00 Transmisja Mszy Świętej z Sanktuarium Matki Bożej na Jasnej Górze
07:30 Okiem Wiary - magazyn
08:00 Wiadomości
08:10 Pogoda poranna
08:15 Kwadrans polityczny
08:40 Ranczo - serial
09:35 Komisarz Alex - serial kryminalny TVP
10:35 Ojciec Mateusz - serial kryminalny TVP
11:25 Kasta - serial paradokumentalny TVP
12:00 Wiadomości
12:10 Agrobiznes
12:30 Agropogoda - magazyn
12:35 Magazyn Rolniczy
12:55 BBC w Jedynce - Niedźwiedzie w nowym domu - film dokumentalny

SERIAL OBYCZAJOWY

14:00 Elif - serial, prod. Turcja, 2018
15:00 Wiadomości
15:15 Alarm! - magazyn
15:35 Gra słów. Krzyżówka
16:00 Przysięga - serial
17:00 Teleexpress
17:15 Jaka to melodia?
17:55 Klan - telenowela TVP
18:20 Kasta - serial
18:55 Jeden z dziesięciu
19:30 Wiadomości
20:10 Alarm! - magazyn
20:30 Leśniczówka
21:00 Teatr Telewizji
22:50 Świat bez fikcji - Litwa. W cieniu wieży - film
23:55 Program publicystyczny
00:55 Bella Germania - serial obyczajowy

TVP 2

04:50 Cafe piosenka - talk-show
05:20 Na dobre i na złe - serial TVP
06:10 Policzmy się dla Polski
06:20 Cichy legion - cykl reportaży
06:55 Familiada - teleturniej
07:20 Policzmy się dla Polski
07:30 Pytanie na śniadanie
10:40 Panorama
10:50 Pytanie na śniadanie
11:15 Policzmy się dla Polski
11:25 Rodzinka.pl - serial komediowy TVP
11:50 Dla niesłyszących - Barwy szczęścia - serial obyczajowy TVP
12:30 Koło fortuny - teleturniej
13:15 Kozacka miłość - serial kostiumowy, prod. Rosja
14:05 Va Banque - teleturniej
14:35 Na sygnale - serial fabularyzowany TVP
15:00 Koło Fortuny - extra

SERIAL OBYCZAJOWY

15:05 Górscy ratownicy - serial obyczajowy
15:50 Zainwestuj w marzenia - serial TVP
16:00 Koło fortuny
16:35 Familiada - teleturniej
17:15 Promyk nadziei - serial
18:00 Panorama
18:20 Va Banque - teleturniej
18:45 Kozacka miłość - serial kostiumowy, prod. Rosja
19:35 Barwy szczęścia- serial
20:40 Kulisy serialu „M jak miłość"
20:55 M jak miłość - serial TVP
21:40 Mała matura 1947
22:40 The Good Doctor - serial obyczajowy
23:35 Sny wędrownych ptaków - dramat
01:50 Warto kochać - serial

TVN

05:05 Uwaga! - magazyn
05:20 Nowa Maja w ogrodzie
05:50 Akademia ogrodnika
06:00 Ukryta prawda - program obyczajowy
07:00 Kuchenne rewolucje - program kulinarno-rozrywkowy
08:00 Dzień Dobry TVN - magazyn
11:35 Miłe wieści
11:45 Ukryta prawda - program obyczajowy
14:55 Szpital - program obyczajowy
16:00 LAB - program
17:00 Kuchenne rewolucje - program kulinarno-rozrywkowy
18:00 Ukryta prawda - program obyczajowy
19:00 Fakty
19:25 Uwaga! koronawirus
19:55 Uwaga! - magazyn
20:10 Doradca smaku

SERIAL OBYCZAJOWY

20:15 Na Wspólnej - serial obyczajowy, Polska
20:55 Milionerzy
21:30 Totalne remonty Szelągowskiej
22:30 Odważna - film sensacyjny, USA, Australia, 2007, reż. Neil Jordan, wyk. Jodie Foster, Terrence Howard, Nicky Katt, Naveen Andrews, Mary Steenburgen
01:05 Co za tydzień - magazyn
01:35 Strzelec - serial, USA
02:35 Uwaga! - magazyn
02:55 Noc magii
04:20 Szpital - program obyczajowy

POLSAT

06:00 Nowy dzień z Polsat News
08:40 Malanowski i Partnerzy - serial obyczajowy prod. Polska
09:40 Sekrety rodziny
10:40 Dlaczego ja?
11:40 Gliniarze
12:50 Wydarzenia
13:25 Interwencja - magazyn prod. Polska
13:40 Trudne sprawy
14:40 Dlaczego ja?
15:50 Wydarzenia
16:10 Pogoda
16:15 Interwencja
16:30 Na ratunek 112
17:00 Gliniarze
18:00 Pierwsza miłość - serial obyczajowy prod. Polska
18:50 Wydarzenia
19:25 Gość Wydarzeń
19:45 Sport, Pogoda

FILM SENSACYJNY

20:00 MEGA HIT - Kingsman: Złoty krąg Kontynuacja wielkiego przeboju, który zrewolucjonizował kino szpiegowskie i wprowadził na ekran agentów nowej generacji. Tym razem nasi bohaterowie stają w obliczu wyjątkowego wyzwania.
23:05 Mission: Impossible 3 Trzecia odsłona przygód agenta Ethana Hounta zamieniła włożone w film miliony dolarów w miliony mocnych wrażeń w kinach na całym świecie.
01:50 Tajemnice losu
04:40 Disco Gramy - program rozrywkowy prod. Polska

TVP Kultura

07:00 Muzyczne poranki
08:10 Tego się nie wytnie
09:55 Reżyserzy - Robert Wise
11:00 Królewskie sny - serial TVP, reż. Grzegorz Warchoł, wyk. Gustaw Holoubek, Adam Adam Ferency, Kazimierz Meres, Czesław Mroczek, Jan Janga-Tomaszewski
13:35 Mój dziwny starszy brat - film animowany
13:50 Dokument - film animowany
14:10 Niedziela z... twórczością ludową
14:55 Chaplin na Bali - film dokumentalny
16:05 Jutro będzie niebo - film obyczajowy, prod. Polska, 2000, reż. Jarosław Marszewski, wyk. Krzysztof Pieczyński
17:30 Rok 2020
17:55 Trzeci punkt widzenia
18:30 Informacje kulturalne

SERIAL KOSTIUMOWY

18:55 Saga rodu Forsyte'ów - serial kostiumowy
20:00 Kino Mocnych Wrażeń - Pluton - dramat wojenny, prod. USA, 1986
22:05 Kronos - Radość - magazyn kulturalno-społeczny
22:40 Panorama kina polskiego - Fuga - film obyczajowy
00:35 Scena muzyczna
01:35 Rok 2020
02:05 Informacje kulturalne
02:30 Żelazna klasyka - Podwójne życie Weroniki - dramat
04:15 Frank Lloyd Wright i architektura organiczna - film
05:30 Afisz kulturalny ekstra
05:50 Zakończenie

TV Puls

06:00 Zbuntowany anioł - telenowela
07:00 Lombard. Życie pod zastaw - serial obyczajowy
09:00 Rodzinny interes - serial obyczajowy
10:00 Zbuntowany anioł - telenowela
12:00 Zaklinaczka duchów - serial fantasy Dzięki swojemu darowi Melinda Gordon potrafi komunikować się z zagubionymi duszami zmarłych ludzi i pomaga im przejść na drugą stronę.
14:00 Lombard. Życie pod zastaw - serial obyczajowy
16:00 Rodzinny interes - serial obyczajowy
18:00 Lombard. Życie pod zastaw - serial obyczajowy

FILM SENSACYJNY

20:00 Zabójcze polowanie By ratować córkę, Jim Rhodes decyduje się pomóc grupie przestępców przemierzyć las.
22:00 Uliczny wojownik
00:05 Piła 2
02:05 Zobacz to! Blok rozrywkowy: Taki jest świat - program informacyjny
03:00 Dyżur - serial dokumentalny prod. Polska
03:55 Na jedwabnym szlaku
04:35 Z archiwum policji - serial dokumentalny
05:00 Rodzinny interes - serial obyczajowy prod. Polska

TVN 7

05:55 Szkoła - obyczajowy
06:55 Szpital
07:55 Po pierwsze kino
08:00 Zakochani po uszy - serial, Polska
08:30 Rozwód. Walka o wszystko
09:30 Ukryta prawda - program obyczajowy
11:30 Ten moment
12:00 Szpital - program obyczajowy
13:00 Szkoła - obyczajowy
14:00 19 + - obyczajowy
14:30 Sąd rodzinny - program sądowy
15:30 Sędzia Anna Maria Wesołowska - program sądowy
16:30 Ukryta prawda - program obyczajowy
17:30 Brzydula - serial, Polska
18:00 Rozwód. Walka o wszystko
19:00 19 + - obyczajowy

SERIAL OBYCZAJOWY

19:30 Zakochani po uszy - serial, Polska
20:00 Brzydula - serial, Polska
20:30 Hotel Paradise
21:30 Volta - film komedia, Polska, 2017, reż. Juliusz Machulski, wyk. Andrzej Zieliński, Olga Bołądź, Aleksandra Domańska, Michał Żurawski, Jacek Braciak, Joanna Szczepkowska
23:50 Doom - film S-F, Wielka Brytania, USA, Czechy, Niemcy, 2005, reż. Andrzej Bartkowiak, wyk. Dwayne Johnson, Karl Urban, Rosamund Pike
02:00 Trzy noce z duchami
03:05 Druga strona medalu
03:40 Noc magii

TV 4

06:00 Gliniarz i prokurator **07:00** Strażnik Teksasu **08:00** Nasz Nowy Dom **09:00** Sędzia Judy **09:30** Pierwsza miłość **10:20** Nowe Sekrety Sąsiadów **10:50** Detektywi w akcji Serial o agencji detektywistycznej Septagon, pełen kryminalnych zagadek, wymagających do rozwiązania wyjątkowych umiejętności. **11:50** Kobra - oddział specjalny **12:55** STOP Drogówka **14:55** Z miłości do dziecka **16:00** Policjantki i Policjanci **17:00** Kochane Pieniądze **19:00** Policjantki i Policjanci **20:00** Święty - serial kryminalny **20:30** Sprawiedliwi - Wydział Kryminalny **21:40** Arena Jak zbić fortunę na żądzy krwi milionów? **23:35** Wzór **00:40** Śmierć na 1000 sposobów **01:30** Pękniesz ze śmiechu **02:30** Graffiti

TV Trwam

08:15 Wieś - to też Polska **09:25** Słowo życia **09:30** Jezus - Królestwo bez granic **10:00** Informacje dnia **10:15** Rozmowy niedokończone **11:20** 100 cudownych miejsc na świecie **11:30** Przyroda w Obiektywie **11:45** Kolory Świętości **11:55** Święty na każdy dzień **12:00** Anioł Pański **12:03** Informacje dnia **12:20** Mojżesz - 10 przykazań **13:10** Mahajanga **13:30** Msza święta z Jasnej Góry **14:20** Czterdzieści nocy **15:45** Kolory Świętości **15:50** Ma się rozumieć **16:00** Informacje dnia **16:10** Sanktuaria polskie **16:30** Zew natury **16:55** Świadkowie **17:30** Spotkanie Rodziny Radia Maryja w par. pw. Św. Jana Chrzciciela w Radomiu **20:00** Informacje dnia **20:20** Różaniec **20:50** Myśląc Ojczyzna **21:00** Apel

wtorek 25 maja

TVP 1

05:10 Przysięga - serial obyczajowy, prod. Turcja
06:00 Elif - serial, prod. Turcja, 2018
06:50 Policzmy się dla Polski
07:00 Transmisja Mszy Świętej z Sanktuarium Matki Bożej na Jasnej Górze
07:30 Kościół z bliska
08:00 Wiadomości
08:10 Pogoda poranna
08:15 Kwadrans polityczny
08:40 Ranczo - serial
09:35 Komisarz Alex - serial kryminalny TVP
10:35 Ojciec Mateusz - serial kryminalny TVP
11:25 Kasta - serial
12:00 Wiadomości
12:10 Agrobiznes
12:30 Agropogoda - magazyn
12:35 Magazyn Rolniczy
12:55 Natura w Jedynce - Największe cuda natury - Rzeki - dokumentalny

SERIAL OBYCZAJOWY

14:00 Elif - serial, prod. Turcja, 2018
15:00 Wiadomości
15:15 Alarm! - magazyn
15:35 Gra słów. Krzyżówka
16:05 Przysięga - serial
17:00 Teleexpress
17:15 Jaka to melodia?
17:55 Klan - telenowela TVP
18:20 Kasta - serial
18:55 Jeden z dziesięciu
19:30 Wiadomości
20:10 Alarm! - magazyn
20:25 Magazyn Ekspresu Reporterów
20:30 Leśniczówka
20:55 Wielkie rodziny
21:40 Magazyn Ekspresu Reporterów
22:45 Ocaleni - reality show
23:50 Magazyn śledczy Anity

TVP 2

04:55 Cafe piosenka
05:25 Na dobre i na złe - serial TVP
06:15 Policzmy się dla Polski
06:25 Pamiątka nawrócenia
06:50 Familiada - teleturniej
07:20 Policzmy się dla Polski
07:30 Pytanie na śniadanie
10:40 Panorama
10:50 Pytanie na śniadanie
11:15 Policzmy się dla Polski
11:25 Rodzinka.pl - serial komediowy TVP
11:50 Dla niesłyszących - Barwy szczęścia - serial
12:30 Koło fortuny
13:15 Kozacka miłość - serial kostiumowy, prod. Rosja
14:05 Va Banque - teleturniej
14:35 Na sygnale - serial fabularyzowany TVP
15:00 Koło Fortuny - extra
15:10 Górscy ratownicy serial obyczajowy
16:00 Koło fortuny
16:35 Familiada - teleturniej

SERIAL OBYCZAJOWY

17:15 Promyk nadziei - serial, prod. Turcja, 2019
18:00 Panorama
18:20 Va Banque - teleturniej
18:45 Kozacka miłość - serial kostiumowy, prod. Rosja
19:35 Barwy szczęścia - serial obyczajowy TVP
20:40 Kulisy serialu „M jak miłość"
20:55 M jak miłość - serial TVP
21:50 Mała matura 1947
22:40 Zainwestuj w marzenia - serial TVP
22:45 The Good Doctor - serial obyczajowy
23:40 Ludzkie historie - Ostatnia góra - film
01:15 Salto - dramat
03:05 Życie za życie - dramat
05:15 Zakończenie

TVN

05:40 Uwaga! - magazyn
06:00 Ukryta prawda - program obyczajowy
07:00 Kuchenne rewolucje - program kulinarno-rozrywkowy
08:00 Dzień Dobry TVN - magazyn
11:35 Doradca smaku
11:45 Ukryta prawda - program obyczajowy
14:55 Szpital - program obyczajowy
16:00 LAB
17:00 Kuchenne rewolucje - program kulinarno-rozrywkowy
18:00 Ukryta prawda - program obyczajowy
19:00 Fakty
19:25 Uwaga! koronawirus
19:35 Sport
19:45 Pogoda
19:55 Uwaga! - magazyn
20:10 Doradca smaku
20:15 Na Wspólnej - serial

PROGRAM ROZRYWKOWY

20:55 Milionerzy - program rozrywkowy
21:30 Gran Torino - film obyczajowy, USA, Niemcy, 2008, reż. Clint Eastwood, wyk. Clint Eastwood, Christopher Carley, Bee Vang, Ahney Her, Brian Haley, Geraldine Hughes
23:55 Kuba Wojewódzki - talk show
00:55 Porwani - serial, USA
02:55 Uwaga! - magazyn prod. Polska
03:15 Noc magii - program ezoteryczny
04:40 Szpital - program obyczajowy

POLSAT

06:00 Nowy dzień z Polsat News
08:40 Malanowski i Partnerzy - serial obyczajowy prod. Polska
09:40 Sekrety rodziny
10:40 Dlaczego ja?
11:40 Gliniarze
12:50 Wydarzenia
13:25 Interwencja - magazyn prod. Polska
13:40 Trudne sprawy
14:40 Dlaczego ja?
15:50 Wydarzenia
16:10 Pogoda
16:15 Interwencja
16:30 Na ratunek 112
17:00 Gliniarze
18:00 Pierwsza miłość - serial obyczajowy prod. Polska
18:50 Wydarzenia
19:25 Gość Wydarzeń
19:45 Sport, Pogoda

FILM PRZYGODOWY

20:05 Piraci z Karaibów: Na krańcu świata Elizabeth i Will, wraz z kapitanem Barbossą, udają się w kolejną podróż, by uwolnić Jacka Sparrowa. W drodze zmagają się z trudami rejsu oraz ze straszliwym Davym Jonesem.
23:45 Lot Historia uzależnionego od alkoholu pilota, któremu udaje się mimo awarii bezpiecznie wylądować, jednak grozi mu proces i więzienie, gdyż znajdował się pod wpływem substancji odurzających.
02:45 Tajemnice losu
04:40 Disco Gramy - program rozrywkowy

TVP Kultura

07:25 Teledysk
08:10 Informacje kulturalne
08:35 Rok 2020
09:05 Wydarzenie aktualne
09:30 Jutro będzie niebo - film obyczajowy, prod. Polska, 2000, reż. Jarosław Marszewski, wyk. Krzysztof Pieczyński, Aleksandra Hamkało
11:00 Królewskie sny - serial
13:35 Tego się nie wytnie - talk-show
15:05 Pathe kontra Gaumont - film dokumentalny
16:10 Ikaria XB - 1 - film science fiction
17:40 Co dalej? - program publicystyczny
17:55 Tamte lata, tamte dni - Ryszard Karczykowski
18:30 Informacje kulturalne
18:55 Saga rodu Forsyte'ów - serial kostiumowy
20:00 Salzburg Festival 2020: Elektra - opera

FILM OBYCZAJOWY

22:15 Lekkie obyczaje - Wielkie piękno - film obyczajowy, prod. Włochy, Francja, 2013, reż. Paolo Sorrentino
00:40 Co dalej? - program publicystyczny
01:00 Informacje kulturalne
01:30 Młoda Polska - 60 kilo niczego - film
02:10 Dzień wielkiej ryby - film obyczajowy, prod. Polska, 1996, reż. Andrzej Barański
03:30 Kino Mocnych Wrażeń - Pluton - dramat wojenny, prod. USA, 1986
05:40 Afisz kulturalny ekstra
05:55 Zakończenie

TV Puls

06:00 Zbuntowany anioł - telenowela
07:00 Lombard. Życie pod zastaw - serial obyczajowy
09:00 Rodzinny interes - serial obyczajowy
10:00 Zbuntowany anioł - telenowela
12:00 Zaklinaczka duchów - serial fantasy Dzięki swojemu darowi Melinda Gordon potrafi komunikować się z zagubionymi duszami zmarłych ludzi i pomaga im przejść na drugą stronę.
14:00 Lombard. Życie pod zastaw - serial obyczajowy
16:00 Rodzinny interes - serial obyczajowy
18:00 Lombard. Życie pod zastaw - serial obyczajowy

DRAMAT

20:00 Odwet - dramat Agent służb antynarkotykowych postanawia wymierzyć sprawiedliwość mordercom żony.
22:00 San Andreas
00:10 Podejrzani zakochani
02:15 Zobacz to! Blok rozrywkowy: Dyżur - serial dokumentalny
02:50 Wojciech Cejrowski. Boso - Etiopia
03:30 Na jedwabnym szlaku
04:35 Z archiwum policji - serial dokumentalny
05:00 Rodzinny interes - serial obyczajowy prod. Polska

TVN 7

06:50 Szpital
07:55 Po pierwsze kino
07:55 Zakochani po uszy - serial, Polska
08:25 Miłe wieści
08:30 Rozwód. Walka o wszystko
09:30 Ukryta prawda - program obyczajowy
11:30 Ten moment
12:00 Szpital - program obyczajowy
13:00 Szkoła - obyczajowy
14:00 19 + - obyczajowy
14:30 Sąd rodzinny - program sądowy
15:30 Sędzia Anna Maria Wesołowska
16:30 Ukryta prawda
17:30 Brzydula - serial, Polska
18:00 Rozwód. Walka o wszystko
19:00 19 + - obyczajowy
19:30 Zakochani po uszy
20:00 Brzydula - serial, Polska
20:30 Hotel Paradise

FILM SENSACYJNY

21:30 Wygrać ze śmiercią - film sensacyjny, USA, 1989, reż. Bruce Malmuth, wyk. Steven Seagal, Kelly Le Brock, Bill Sadler, Frederick Coffin, Bonnie Burroughs
23:40 Przynęta - film sensacyjny, USA, Kanada, 2000, reż. Antoine Fuqua, wyk. Jamie Foxx, David Morse, Doug Hutchison, Kimberly Elise, David Paymer, Mike Epps
02:10 Z archiwum X - serial S-F, USA
03:10 Druga strona medalu - talk show
03:45 Noc magii - program ezoteryczny

TV 4

06:00 Gliniarz i prokurator **07:00** Strażnik Teksasu **08:00** Nasz Nowy Dom **09:00** Sędzia Judy **09:30** Pierwsza miłość **10:20** Nowe Sekrety Sąsiadów **10:50** Detektywi w akcji **11:50** Kobra - oddział specjalny Każdy kolejny odcinek to odrębna tematyka. **12:55** STOP Drogówka **14:55** Z miłości do dziecka **16:00** Policjantki i Policjanci **17:00** Kochane Pieniądze **19:00** Policjantki i Policjanci - serial obyczajowy **20:00** Święty **20:30** Sprawiedliwi - Wydział Kryminalny **21:40** Po prostu walcz 2 Za zamkniętymi drzwiami z pozoru nie wyróżniającego się niczym college'u planowany jest finałowy pojedynek w podziemnych rozgrywkach MMA. **23:50** Wzór **00:50** Śmierć na 1000 sposobów **01:50** Pękniesz ze śmiechu

TV Trwam

11:45 Historia i architektura **12:00** Anioł Pański **12:03** Informacje dnia **12:20** Mojżesz **13:10** Chingola **13:20** Święty na każdy dzień **13:30** Msza święta **14:20** 100 cudownych miejsc na świecie **14:30** Cudowne przejście przez Morze Czerwone **15:30** Toliara **15:50** Ma się rozumieć **16:00** Informacje dnia **16:10** Jestem mamą **16:30** Kalejdoskop Młodych **16:50** Refleksje nad Psalmem XXIII **17:00** 100 cudownych miejsc na świecie **17:10** Prosto o gospodarce **17:30** Rajd Katyński **17:55** Poczet Wielkich Polaków **18:00** Anioł Pański **18:05** Informacje dnia **18:15** Rozmowy niedokończone **19:25** Święty na każdy dzień **19:30** Każdy maluch to potrafi **19:45** Modlitwa **20:00** Informacje dnia **20:20** Różaniec **20:50** Myśląc Ojczyzna **21:00** Apel

eprasa.pl 5cebef70a7

KRZYŻÓWKA NA ŚWIATOWY DZIEŃ PSZCZÓŁ

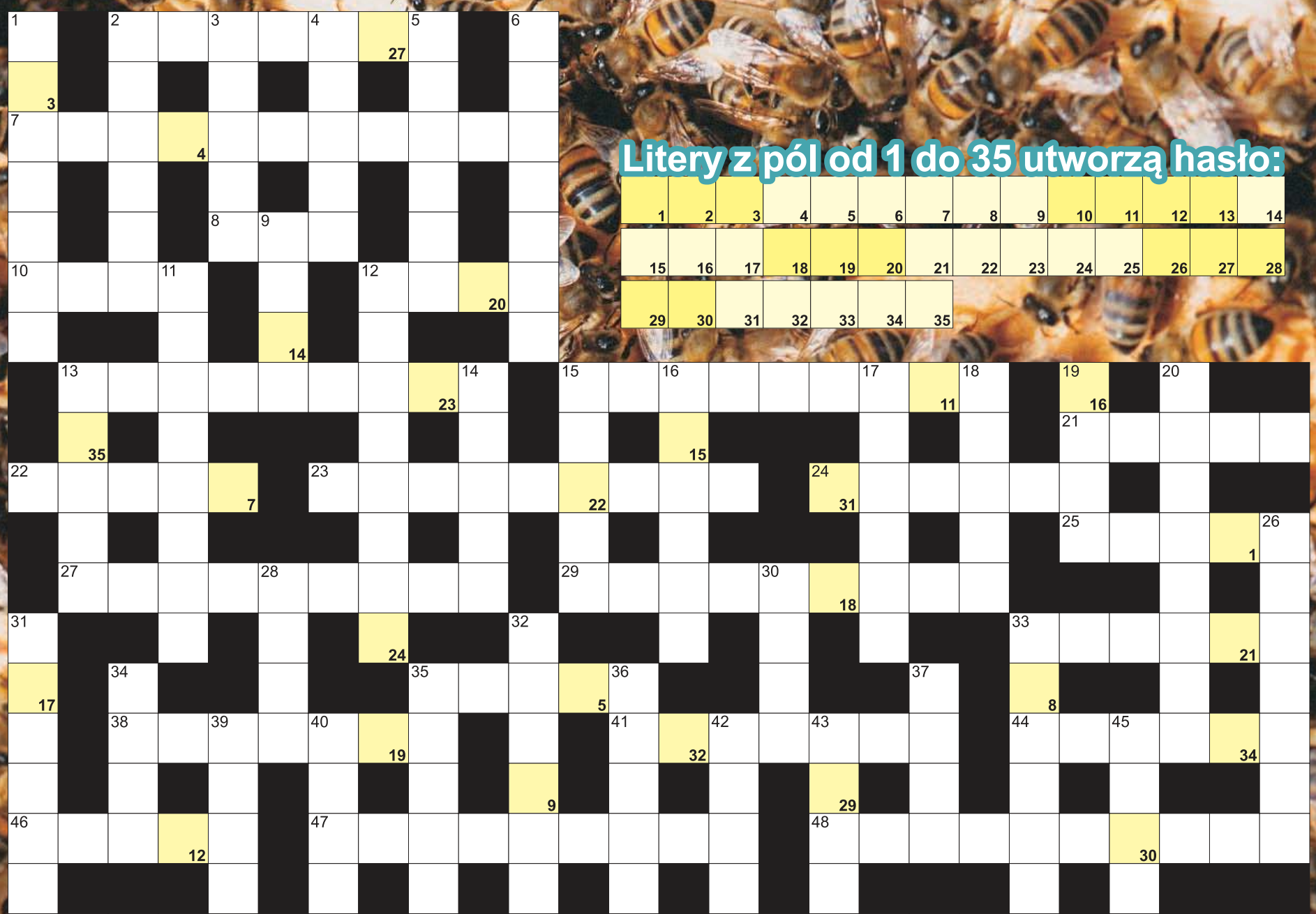

Litery z pól od 1 do 35 utworzą hasło:

1	2	3	4	5	6	7	8	9	10	11	12	13	14
15	16	17	18	19	20	21	22	23	24	25	26	27	28
29	30	31	32	33	34	35							

POZIOMO: 2) zadaszona przybudówka przy domu; 7) prowadzą pasieki; 8) opowieść o dawnych bogach; 10) czuły w zębie; 12) grupa przestępcza; 13) największa rzeka Jemenu; 15) szacunek, uznanie dla kogoś; 21) Ren dla Niemców; 22) jesienna różowofioletowa krzewinka miododajna; 23) dojrzałość, pełnoletność; 24) państwo ze stolicą w Belmopan; 25) rządzi w ulu; 27) plac do nauki jazdy; 29) ogół odbiorców, nabywców w sklepie; 33) waluta Republiki Zielonego Przylądka; 35) trzecia największa wyspa Balearów; 38) wziątek przynoszony do ula przez pszczoły; 41) samce pszczoły; 44) kupalnik górski inaczej; 46) Polacy, Francuzi i Chińczycy; 47) pracująca pszczoła; 48) miód z kilku pożytków; 49) potocznie o matce pszczelej; 50) przepływa przez Kijów; 52) masyw z Jaskinią Wronią; 56) szarańczyn strąkowy krócej; 57) autor powieści "Paragraf 22"; 58) piętnasta litera alfabetu greckiego; 59) płynny miód; 60) otyły, gruby; 61) motyle nocne.

PIONOWO: 1) rośliny siane na polach po żniwach; 2) judasz w drzwiach; 3) umysł, intelekt; 4) atak lotniczy; 5) imitacja towaru na wystawie; 6) pokarm dla młodych pszczół; 9) potrzebna do szycia; 11) pasieka wywożona na pożytki; 12) dokonuje ekspertyzy pisma; 13) w nim żony muzułmanina; 14) królewskie krzesła; 15) noszony z kwiatów przez pszczoły; 16) zawody kolarskie; 17) Czesław z zespołu "Akwarele"; 18) grupa wyróżniających się osób; 19) nawilżający do twarzy; 20) proxima, gwiazda; 26) impertynent, gbur; 28) niechlubne cechy charakteru; 30) prąd, tendencja w sztuce; 31) dawniej o pszczelarzu; 32) naukowe przypuszczenie; 33) alkohol etylowy; 34) różnica zdań, rozbieżność; 35) sztuka układania kwiatów; 36) niewierzący; 37) galaretowate kosmetyki; 39) broń pszczoły; 40) z nią po zakupy; 42) kraj ze stolicą w Kampala; 43) produkty prosto z fabryki; 45) przepływa przez Szlisselburg; 51) kit pszczeli; 53) posąg z kamienia lub drewna; 54) węgierskie "morze"; 55) leczyć, poprawiać zdrowie; 56) wabią pszczoły do ogrodu.

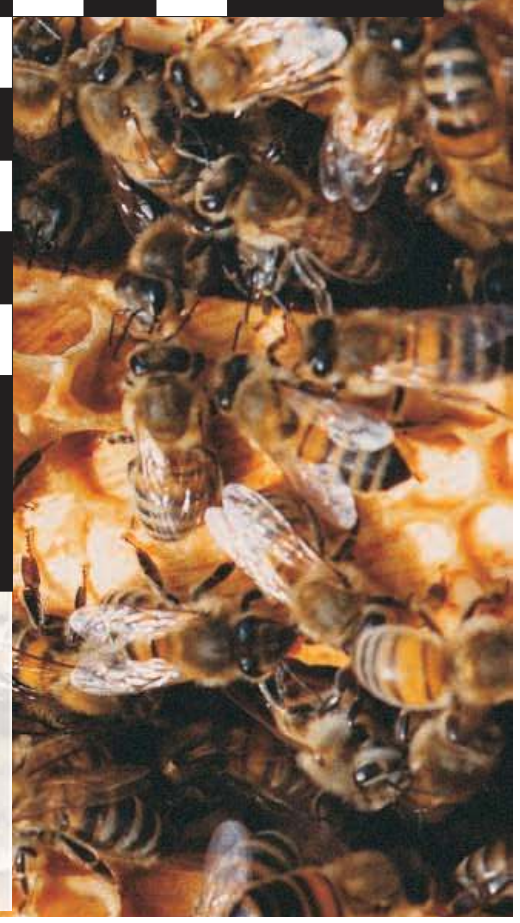

eprasa.pl 5cebef70a7

Kupię mieszkanie
tel. 605-325-056

Mechanik
(miejsce pracy: Zakroczym)

S7 SERWIS TRUCK&TRAILER

Poznaj zadania, jakie mamy dla Ciebie!
- Wykonywanie przeglądów okresowych oraz prewencyjnych samochodów ciężarowych,
- Naprawa naczep i samochodów ciężarowych
- Realizacja zleceń serwisowych
- Naprawy oraz konserwacje układów mechanicznych, hydraulicznych, pneumatycznych pojazdów

Nasze oczekiwania względem Ciebie są następujące:
- Doświadczenie w naprawach samochodów ciężarowych i naczep
- Samodzielność w wykonywaniu powierzonych zadań
- Dobra organizacja pracy
- Dbałość o powierzony sprzęt i narzędzia
- Umiejętność pracy w zespole
- Prawo jazdy kat. B

Oferujemy Tobie:
- Zatrudnienie na umowę o pracę
- Wynagrodzenie adekwatne do posiadanych umiejętności
- Certyfikowane szkolenia zawodowe
- Opiekę medyczną
- Ubezpieczenie grupowe
- Świąteczne karty podarunkowe
- Przyjazną atmosferę pracy :)

Zainteresowane osoby prosimy o przesłanie CV na adres: **biuro@s7serwis.eu**

www.s7serwis.eu

Po aplikowaniu administratorem Pani/Pana danych osobowych jest S7 Serwis Sp. z o.o. z siedzibą w Zdunowo 48, 09-142 Załuski. Podane przez Panią/Pana dane osobowe będą przetwarzane w celu realizacji procesu rekrutacyjnego. Informujemy, że skontaktujemy się z wybranymi kandydatami.

Mechanik agregatów chłodniczych
(miejsce pracy: Zakroczym)

S7 SERWIS TRUCK&TRAILER

Poznaj zadania, jakie mamy dla Ciebie!
- Montaż agregatów chłodniczych
- Diagnostyka komputerowa
- Wykonywanie przeglądów okresowych
- Przeprowadzenie napraw agregatów chłodniczych w oparciu o zlecenia
- Zgłaszanie usterek zauważonych w czasie realizacji napraw

Nasze oczekiwania względem Ciebie są następujące:
- Doświadczenia przy naprawach agregatów Carrier Thermo King
- Znajomości zagadnień chłodniczych i elektrycznych
- Znajomości podstaw zagadnień z zakresu elektromechaniki
- Umiejętność czytania dokumentacji technicznej
- Umiejętności obsługi komputera
- Posiadania prawa jazdy kategorii B
- Dyspozycyjności

Oferujemy Tobie:
- Możliwość zdobycia doświadczenia w dynamicznie rozwijającej się firmie
- Pracę w systemie zmianowym
- Zatrudnienie na umowę o pracę, długofalowa współpraca
- Wynagrodzenie adekwatne do posiadanych umiejętności
- Certyfikowane szkolenia zawodowe
- Opiekę medyczną
- Ubezpieczenie grupowe
- Świąteczne karty podarunkowe
- Przyjazną atmosferę pracy :)

Zainteresowane osoby prosimy o przesłanie CV na adres: **biuro@s7serwis.eu**

www.s7serwis.eu

Po aplikowaniu administratorem Pani/Pana danych osobowych jest S7 Serwis Sp. z o.o. z siedzibą w Zdunowo 48, 09-142 Załuski. Podane przez Panią/Pana dane osobowe będą przetwarzane w celu realizacji procesu rekrutacyjnego. Informujemy, że skontaktujemy się z wybranymi kandydatami.

PRACA

dam pracę

- Brukarzy i pomocników lub brygady 606752077 LEG 52013
- Potrzebna złota rączka +48602278065 zswiat@wp.pl LEG 51978
- **Stolarza lub pomocnika stolarza do przyuczenia 662 185 968** PUL 51979
- umowę o pracę terminowe wynagrodzenia do 10-tego każdego miesiąca zaliczki raz w tygodniu do 1000 zł stałą pracę w miłej atmosferze ubranie robocze oraz niezbędne narzędzia stawka 25-30 - do negocjacji wedle umiejętności, zaangażowania i chęci do pracy. Szczegółowych informacji udzielimy pod numerem telefonu 604-957-277 Zakwaterowanie we własnym zakresie.

  Praca tylko na terenie Warszawy. 604957277 chrostowskamelania@gmail.com PS_INNA 52016
- **umowę o pracę terminowe wynagrodzenia do 10-tego każdego miesiąca zaliczki raz w tygodniu do 1000 zł stałą pracę w miłej atmosferze ubranie robocze oraz niezbędne narzędzia stawka 25-30 - do negocjacji wedle umiejętności, zaangażowania i chęci do pracy. Szczegółowych informacji udzielimy pod numerem telefonu 604-957-277 Zakwaterowanie we własnym zakresie. Praca tylko na terenie Warszawy. 604957277 chrostowskamelania@gmail.com** NDM 52017
- Zatrudnię brukarza. 606952838 PUL 51970
- Zatrudnię murarzy, praca w terenie 782811816 LEG 51968
- Zatrudnię osobę do opieki nad 70-latkiem na stałe z przerwami (łącznie na ok. 6-8 miesięcy w roku). Miejsce Miszory. Oferuję zakwaterowanie plus wynagrodzenie. Osoba wymagająca pomocy w codziennych czynnościach, słabo chodząca, kontaktowa. Tel. 600380108 NDM 51986
- Zatrudnię osobę w warsztacie samochodowym, możliwość przyuczenia do zawodu. Mile widziany mechanik. Białowieża koło Pułtuska - AUTO ZAAM. Tel. 503 163 819 PUL 51929
- Zatrudnię pomocnika hydraulika 601 377 517 hydraulikadomar@op.pl LEG 52015

szukam pracy

- Szukam pracy przy pracach porządkowych w okolicach Nieporętu, Legionowa 698 543 034 LEG 52018
- Szukam pracy przy sprzątaniu: biur, mieszkań, domów, po remontach. Pomogę w drobnych pracach ogrodniczych 694236968 LEG 52010
- Szukam pracy w usługach budowlanych, wykończeniach 694236968 LEG 52011
- Wykonam prace ogrodowe: sprzątanie działek, usuwanie drzew, krzaków 694236968 LEG 52012

OGŁOSZENIA DROBNE można nadać na stronie **www.nadajdrobne.pl**

AUTO-MOTO

sprzedam

- **KupieKażdeAutoBusyMotocykleiSkuteryNAJLEPSZECenySzybkaWycenaNatychmiastowyodbiórąświadczeniaDoKasacjiMożliwośćwycofania OC 502964469** LEG 51893
- Skoda Favorit 1,3 92r. stan dobry 505482160 LEG 51996
- **Skup aut, płatne gotówką, każdy stan, odbiór lawetą 507004316** LEG 51413

kupię

- Auta Busy Motory 793915521 NDM 51967

ZDROWIE

przychodnie

ultramedica CENTRUM ZDROWIA KOBIETY KLINIKA GINEKOLOGICZNO - POŁOŻNICZA Legionowo, ul. Sienkiewicza 10 i p. nad HEBE tel. 22 732 24 86, 518 447 748

- ULTRAMEDICA CENTRUM ZDROWIA KOBIETY
  - ginekologia kompleksowo, prowadzenie ciąży USG 3D/4D
  - ortopeda dziecięcy i dla dorosłych
  - proktolog, również zabiegi
  - dietetyk klliniczny,

  ul.Sienkiewicza 10, tel. 518 447 748 www.umedica.pl LEG 51756

SKUP NIERUCHOMOŚCI

- Gotówka w 24h
- Szybka wycena
- Bezpośrednio

☎883 099 242

lekarze

- **Dr. n.med. pediatra - neonatolog Maria Gudyka-Piórkowska L-wo, Sienkiewicza 30, 601593502, 22 774 21 62** LEG 51670
- Dr n.med Robert Piórkowski Gabinet ginekologiczny L-wo ul. Husarska 9 blok 107, 22 7742162, 601 391 910 LEG 51671

inne

- OKULISTA, CH HIT, Nowy Dwór Maz., zapisy: 22 732 22 13 NDM 51768

SPORT i URODA

O! WŁOS PROFESJONALNE KOSMETYKI AKCESORIA FRYZJERSKIE tel. 508 479 937 ul. Jana Pawła II 30/U5

- SKLEP FRYZJERSKI O WŁOS W naszej ofercie posiadamy:
  - profesjonalne kosmetyki,
  - akcesoria oraz sprzęt fryzjerski

  Kupując w naszym sklepie, możesz liczyć na profesjonalne doradztwo. tel. 508 479 937 ul. Jana Pawła II 30/U5, 06-100 Pułtusk PUL 51719

TURYSTYKA

- Biuro podróży Wiesława Nawrot Najlepsze oferty, first minute i last minute, bilety tanich linii lotniczych, bilety autokarowe. NDMaz., ul. Przejazd 5, tel. 227754333, turystyka@vip-nawrot.pl, www.vip-nawrot.pl NDM 51453

USŁUGI

remont i budowa

- Bramy balustrady ogrodzenia 606196690 heluk@vp.pl LEG 52000
- Brukarstwo pełny zakres(materiał-wykonanie) 606196690 heluk@vp.pl LEG 51997
- Budowa pod klucz profesjonalnie 606196690 heluk@vp.pl LEG 52002
- Cyklina bez.pył.ukł. 602 523 096 LEG 51934
- Cyklinowanie, układanie 507603653 LEG 51980
- Dachy blachodachówka dachówka 606196690 heluk@vp.pl LEG 52003
- Glazura solidnie 602670035 NDM 51964
- Malowanie-tapetowanie-remonty osobiście-solidnie 694065757 LEG 51956
- **MALOWANIE DACHÓW CIŚNIENIOWO SOLIDNIE 512687505** LEG 51949
- Remonty kompleksowe 606196690 heluk@vp.pl LEG 52001

naprawy

- Komputery - dojazd, sprzedaż, skup używanych, nowe składane 513820998 LEG 51520

finanse i prawo

- **BIURO RACHUNKOWE Prowadzenie Ksiąg Rachunkowych, Ksiąg Podatkowych, VAT, ZUS, Reprezentacja w US i ZUS, Wyprowadzenie zaległości podatkowych. tel:227743594, kom:605859559, e-mail:a.swiecka@wp.pl** LEG 51755
- Kompleksowe ubezpieczenia: komunikacyjne, majątkowe, na życie, turystyczne. Ubezpieczenia Wiesława Nawrot, NDMaz., ul. Przejazd 5, tel. 664416376, 227754333, pl NDM 51454

PGE

ZGŁASZANIE AWARII I USZKODZEŃ ORAZ BIEŻĄCE INFORMACJE O AWARIACH I PRACACH PLANOWYCH

TEL. 991

PGE Dystrybucja S.A Oddział Warszawa RE Legionowo zawiadamia, że planowana jest przerwa w dostawie energii elektrycznej dla odbiorców zamieszkałych:

POWIAT LEGIONOWSKI

Data	gmina, miejscowość nazwy i zakres numerowy ulic	Numery i nazwy stacji	Wyłączenia w godzinach
18.05.2021	Chotomów ul. Marii Konopnickiej ul. Ogrodowa 4, 4A, 6, 6A, 18 ul. Okólna ul. Polna od numeru 1 do 23 ul. Żwirki i Wigury 4C, 5E, 6, 7, 9, 9A, 10, 10A, 11, 12, 12A, 14, 18, 74	04-0314 (CHOTOMÓW OKÓLNA)	08:00-12:00
20.05.2021	Wieliszew ul. Spokojna 21A, 23, 23B, 23C, 25	04-1649 (WIELISZEW SPOKOJNA)	09:00-13:00

POWIAT NOWODWORSKI

Data	gmina, miejscowość nazwy i zakres numerowy ulic	Numery i nazwy stacji	Wyłączenia w godzinach
20.05.2021	Kazuń Polski ul. Polna 1, 2, 4, 6, 8, 35 ul. Jeziorna 65, 71, 73, 74, 76, 78, 80, 82, 84, 86, 88, 90, 92, 94, 96, 97, 98, 104, 107, 111, 116, 117, 121, 122, 123, 124, 125, 126, 127, 128, 132, 134	04-0668 (SADY 3), 04-0758 (KAZUŃ POLSKI 3), 04-0649 (SADY 2)	08:00-09:30
20.05.2021	Kikoły 1A, 2A-C, 4, 4L, 4K, 5A, 7C, 10A, 10F, 10G, 14F-M, 18A, 20C, 22, 37, 38D, 40B, 45C, 72, 78, 88, 93, 94, 98, 99, 102, 110	04-1077 (KIKOŁY OŚRODEK)	08:00-13:00
20.05.2021	Kazuń Polski ul. Polna 1, 2, 4, 6, 8, 35 ul. Jeziorna 65, 71, 73, 74, 76, 78, 80, 82, 84, 86, 88, 90, 92, 94, 96, 97, 98, 104, 107, 111, 116, 117, 121, 122, 123, 124, 125, 126, 127, 128, 132, 134	04-0668 (SADY 3), 04-0758 (KAZUŃ POLSKI 3), 04-0649 (SADY 2)	15:00-16:30
21.05.2021	Zakroczym ul. Gałachy 59 ul. Gałachy Prochownia 1 ul. Platanowa ul. Utrata 12C, 15, 15A, 15B, 16A, 17, 17A-C, 18, 19, 20, 21, 22, 22A, 22B, 23	04-0180 (ZAKROCZYM 3)	09:00-13:00
24.05.2021	Nowy Dwór Mazowiecki ul. Marii Konopnickiej 19, 20, 26, 29, 31 ul. Mikołaja Kopernika 39, 40, 41, 43, 45, 46, 47, 48, 49, 50, 51, 53, 55, 57, 59 ul. Słoneczna 8, 11, 18, 19, 20, 21, 22, 23, 24, 25, 26 ul. Środkowa 1, 2, 3, 4, 6, 7, 8, 9, 10, 11, 12, 14, 15, 16, 17, 19, 20, 21, 22, 23, 24, 26, 27, 28, 31 ul. Współczesna 1, 2, 3, 4, 6, 7, 8, 12, 14, 16, 18 ul. Żołnierzy Września 1, 38 al. Aleja Jana Pawła II 1	04-0837 (MODLIN MICKIEWICZA)	09:00-13:00

Przerwy w dostawie energii elektrycznej spowodowane są koniecznością przeprowadzenia prac konserwacyjnych na urządzeniach energetycznych, za niedogodności przepraszamy

eprasa.pl 5cebef70a7

OGŁOSZENIA DROBNE
można nadać na stronie
www.nadajdrobne.pl

inne

■**Anteny, usługi RTV, domofony, wideofony, alarmy. 608630582**
LEG 51320

BIZNES

NIERUCHOMOŚCI

sprzedam mieszkanie

■SPRZEDAM KAWALERKĘ 30 M2 DRUGIE PIĘTRO W CENTRUM NOWEGO DWORU MAZOWIECKIEGO .KONTAKT: 601307570 601307570 ALEKS@ SCHITTER.COM
NDM 51991

kupię nieruchomość

■**Kupię kawalerkę - Nasielsk, Zakroczym, Pułtusk, Ciechanów, okolice. tel. 607 542 933**
NDM 51976

INTER CARS
Filia Legionowo
ul. Zegrzyńska 4
tel.: 22 767 53 80
tel.: 22 767 53 89
INTERCARS.COM.PL

FOTO -TANIO- VIDEO
www.foto-legionowo.pl

do wynajęcia

■Do wynajęcia lokal usługowy Stanisławowo 73 791-968-458
NDM 52005

■Do wynajęcia w Pułtusku mieszkanie dla kobiety tanio 509661909
PUL 51994

■Legionowo, kawalerka, wyposażona, wysoki standard, dobra lokalizacja 504227570
LEG 52004

■**POKÓJ, KUCHNIA, ŁAZIENKA Stare Legionowo, 3 min. od SKM. tel. 668 423 652**
LEG 51971

ROLNICTWO

inne

■Dotacje PROW 2014-2020. „Restrukturyzacja Małych Gospodarstw" – 60 tys. zł. - również dla osób nie ubezpieczonych w KRUS. Ponadto „Premia dla Młodych Rolników" – 150 tys. zł. Nabory wniosków do 29 maja. Wypełnianie wniosków, dojazd do rolników. tel. 795-931-529
LEG 51907

Jesteś rolnikiem? Skorzystaj z oferty ubezpieczeń obowiązkowych i dobrowolnych. Ubezpiecz swoje uprawy rolne lub zwierzęta gospodarskie z możliwością dopłaty z budżetu państwa. O szczegóły zapytaj Doradcę - tel. 887 335 211
LEG 51900

■Kupię każdy ciągnik rolniczy/kombajn, gotówka 507004316
LEG 51414

OGŁOSZENIA DROBNE
można nadać na stronie
www.nadajdrobne.pl

ZWIERZĘTA

na 4 łapy

■Blue to 4-latek średniej wielkości (23 kg) znaleziony na terenie gminy Łochów. Pies jest bardzo zaniedbany i brudny, a sierść to kołtuny. Musimy dać mu czas na poznanie nowego miejsca i opiekunów, bo jest bardzo wylękniony i odpowiada agresją na próby bliższych kontaktów. Blue - błękitne oczy, na kogo czekają? Tel: 795 845 242 fundacjapsom.pl
NDM 52022

■Bombaj to młodziak średniej wielkości w typie amstaffa (21 kg), który wrócił do Nas (w ogłoszeniach 04-10.01.2021). Chłopak jest bardzo żywiołowy, mocno lgnie do człowieka, uwielbia być w centrum uwagi. Zabierz do domu Bombaja w pojedynkę, a dogadacie się w godzinkę! Tel: 795 845 242 fundacjapsom.pl
NDM 52019

■Jedwab to półroczny, czarny kotek znaleziony na terenie Miasta Sochaczew. Trafił do Nas z lecznicy, w której miał amputowaną tylną łapkę. Chłopak czuje się dobrze i świetnie radzi sobie na trzech łapkach, jest spokojny i uwielbia pieszczoty. JEDWAB - Naturalnie! Tel: 795 845 242 fundacjapsom.pl
NDM 52021

■Rysik to malutki (4 kg) starszy piesek znaleziony 12.05.2021 w Markach przy ul. Sosnowej. Jegomość jest bardzo zaniedbany i skrajnie wychudzony. Trafił do Nas bardzo odwodniony i wyczerpany z wypadającym prąciem (opieka weterynarza). Rysik został adoptowany ze Schroniska Na Paluchu. Właścicielu, gdzie jesteś? Tel: 795 845 242 fundacjapsom.pl
NDM 52020

AUTO NAPRAWA
• MECHANIKA • GEOMETRIA • CZĘŚCI
• WYWAŻANIE KÓŁ • KLIMATYZACJA
Adam Szczypkowski
05-110 JABŁONNA ul. WYGONOWA 1
pn. – pt.: 8-00 - 17.00
☎605 94 91 91
022 782 49 10

SPRZĘT IT

MATRYMONIALNE

KOMUNIKATY

RÓŻNE

ELEKTRO el INSTAL
tel.: 22 766 12 18
22 782 41 31
HURTOWNIA ELEKTRYCZNA
ELEKTROINSTAL JABŁONNA
HURT-DETAL
KABLE,PRZEWODY,OŚWIETLENIE
TEL.22/7824131
LEG 51338

SPÓŁDZIELNIA MIESZKANIOWA
LOKATORSKO – WŁASNOŚCIOWA „DĄŻNOŚĆ"
W NOWYM DWORZE MAZOWIECKIM UL. BOH. MODLINA 28

ogłasza przetarg nieograniczony

na wykonanie remontu 2 sztuk klatek schodowych (klatka I-II) w budynku przy ul. Rtm. Witolda Pileckiego 9 na „Osiedlu Młodych" w Nowym Dworze Mazowieckim wraz z wykonaniem robót towarzyszących.

Szczegółowe informacje dostępne są na stronie internetowej www.smlw-daznosc.pl
Zastrzega się prawo unieważnienia przetargu bez podania przyczyny.

OGŁOSZENIE

Na podstawie art. 17 pkt 1 ustawy z dnia 27 marca 2003 r. o planowaniu i zagospodarowaniu przestrzennym (t. j. Dz. U. z 2021 r., poz. 741 z późn. zm.) oraz art. 39 ust. 1 ustawy z dnia 3 października 2008 r. o udostępnianiu informacji o środowisku i jego ochronie, udziale społeczeństwa w ochronie środowiska oraz o ocenach oddziaływania na środowisko (t.j. Dz. U. z 2021 r., poz. 247 z późn. zm.) Wójt Gminy Wieliszew zawiadamia o podjęciu przez Radę Gminy Wieliszew:

uchwały nr XXII/243/2020 Rady Gminy Wieliszew z dnia 11 września 2020 roku w sprawie przystąpienia do sporządzenia miejscowego planu zagospodarowania przestrzennego dla części wsi Michałów-Reginów (rejon ul. Nowodworskiej i ul. Warszawskiej), gm. Wieliszew.

Plan obejmuje obszar we wsi Michałów-Reginów, którego granice przebiegają następująco:

1) od północy: po północno-wschodniej granicy działek nr ewid. 1094/3, 1094/4, 1094/5, po terenie działki nr ewid. 376/23, po północnej-zachodniej granicy działki nr ewid. 376/38 w kierunku wschodnim, po południowo-zachodniej granicy działki nr ewid. 376/25 (działki położone są w obrębie ewidencyjnym nr 0019 Michałów-Reginów), po północno-zachodniej granicy działki nr ewid. 368 (działka położona jest w obrębie ewidencyjnym nr 0018 Wieliszew Kwietniówka);

2) od wschodu: po terenie działek nr ewid. 368, 400, 397, po wschodniej granicy działki nr ewid. 343, 344, 345 (działki położone są w obrębie ewidencyjnym nr 0018 Wieliszew Kwietniówka);

3) od południowego - wschodu: po części północno-zachodniej granicy działki nr ewid. 343/5 (działka położona jest w obrębie ewidencyjnym nr 0019 Michałów-Reginów);

4) od południowego-zachodu: po południowo-zachodniej granicy działki nr ewid. 342/7, po południowowschodniej granicy działki nr ewid. 122/2, po północno-wschodniej, południowo-wschodniej, południowozachodniej granicy działki nr ewid. 122/5, po południowo-zachodniej granicy działki nr ewid. 122/2, po południowo-zachodniej, północno-zachodniej granicy działki nr ewid. 122/1, po południowo-zachodniej granicy działek nr ewid. 342/7, 376/34, po południowo-wschodniej granicy działek nr ewid. 376/38, 376/33, po zachodniej granicy działki nr ewid. 376/32, po południowo-wschodniej granicy działek nr ewid. 16, 15 (działki położone są w obrębie ewidencyjnym nr 0019 Michałów-Reginów);

5) od zachodu: po zachodniej granicy działek nr ewid. 15, 12/1, 12/7, po terenie działki nr ewid. 376/3, po północno-zachodniej granicy działek nr ewid. 13/23, 13/22, 1130/1, 1130/2, 13/31, 13/32, 13/33, 368/1, 14/1, 5, po zachodniej granicy działek nr ewid. 2/6, 2/4, l, 341/3, 19/1, 19/4, po południowo-zachodniej granicy działek nr ewid. 51/6, 51/5, po północno-zachodniej granicy działek nr ewid. 51/5, 51/2, 347/1, 49, 50/1, 1094/3 (działki położone są w obrębie ewidencyjnym nr 0019 Michałów-Reginów).

Zainteresowani mogą składać wnioski do wyżej wymienionego planu miejscowego w formie pisemnej na adres Urzędu Gminy Wieliszew, ul. Modlińska 1, 05-135 Wieliszew w terminie do dnia 25 czerwca 2021 r.

Wniosek powinien zawierać nazwisko, imię, nazwę i adres wnioskodawcy, przedmiot wniosku oraz oznaczenie nieruchomości, której dotyczy.

Wnioski do prognozy oddziaływania na środowisko należy składać w formie pisemnej, ustnie do protokołu, bądź za pomocą środków komunikacji elektronicznej bez konieczności opatrywania ich bezpiecznym podpisem elektronicznym, na adres Urzędu Gminy Wieliszew, ul. Modlińska 1, 05-135 Wieliszew lub Biurze Obsługi Klienta, w dniach: poniedziałek – piątek w godz. od 8:00 do 16:00, lub na adres e-mail: gmina@wieliszew.pl **w terminie do dnia 25 czerwca 2021 r.**

Z up. Wójta
Z-ca Wójta Gminy
Magdalena Stanisława Radzikowska

OGŁOSZENIE

Na podstawie art. 17 pkt 1 ustawy z dnia 27 marca 2003 r. o planowaniu i zagospodarowaniu przestrzennym (t. j. Dz. U. z 2021 r., poz. 741 z późn. zm.) oraz art. 39 ust. 1 ustawy z dnia 3 października 2008 r. o udostępnianiu informacji o środowisku i jego ochronie, udziale społeczeństwa w ochronie środowiska oraz o ocenach oddziaływania na środowisko (t.j. Dz. U. z 2021 r., poz. 247 z późn. zm.) Wójt Gminy Wieliszew zawiadamia o podjęciu przez Radę Gminy Wieliszew:

uchwały nr XXII/242/2020 Rady Gminy Wieliszew z dnia 11 września 2020 roku w sprawie przystąpienia do sporządzenia miejscowego planu zagospodarowania przestrzennego dla części wsi Krubin (rejon ul. Nowodworskiej i ul. Szafirowej), gm. Wieliszew.

Plan obejmuje obszar we wsi Krubin (obręb ewidencyjny nr 0008), którego granice przebiegają

następująco:

1) dla części A:

a) od północy – po północnej granicy działki nr ewid. 724, po części południowej granicy działki nr ewid. 677, po terenie działki nr ewid. 677, po części północnej granicy działki nr ewid. 677,

b) od wschodu - po terenie działki nr ewid. 677, po wschodniej granicy działki nr ewid. 717, po terenie działki nr ewid. 723, po części wschodniej granicy działki nr ewid. 755,

c) od południa - po terenie działek nr ewid. 725, 726, 728, 729/2, 730, 731/2, 732, 733, 734, po południowej granicy działki nr ewid. 735/32, po terenie działek nr ewid 735/10, 736, 737, 738/1, 738/2, 739, 740, 741, 742/1, 742/2, 743/2, 743/1, 744, 745, 746, 747, 748, 749, 750, 751, 752, 753, 754, 755,

d) od zachodu - po zachodniej granicy działki nr ewid. 724, po części zachodniej granicy działki nr ewid. 725;

2) dla części B:

a) od północy - po terenie działek nr ewid. 725, 726, 728, 729/2, 730, 731/2, 732, 733, 734, po północnej granicy działki nr ewid. 735/34, po terenie działek nr ewid. 735/10, 736, 737, 738/1, 738/2, 739, 740, 741, 742/1, 742/2, 743/2, 743/1, 744, 745, 746, 747, 781, 782, 783, 784/1, 580, 786, 761, 755,

b) od wschodu - po części wschodniej granicy działki nr ewid. 755, po terenie działki nr ewid. 761, po wschodniej granicy działki nr ewid. 788,

c) od południa - po południowej granicy działek nr ewid. 763, 764, 765, 766/4, 767, 768, 769, 770/4, 770/5, 771, 772, 773, 774, 775, 776, 777, 778, 779, 780, 747, 781, 782, 783, 784/2, 785, 786, 787, 788,

d) od zachodu - po części zachodniej granicy działki nr ewid. 725, po zachodniej granicy działek nr ewid. 762 i 763.

Zainteresowani mogą składać wnioski do wyżej wymienionego planu miejscowego w formie pisemnej na adres Urzędu Gminy Wieliszew, ul. Modlińska 1, 05-135 Wieliszew w terminie do dnia 25 czerwca 2021 r.

Wniosek powinien zawierać nazwisko, imię, nazwę i adres wnioskodawcy, przedmiot wniosku oraz oznaczenie nieruchomości, której dotyczy.

Wnioski do prognozy oddziaływania na środowisko należy składać w formie pisemnej, ustnie do protokołu, bądź za pomocą środków komunikacji elektronicznej bez konieczności opatrywania ich bezpiecznym podpisem elektronicznym, na adres Urzędu Gminy Wieliszew, ul. Modlińska 1, 05-135 Wieliszew lub Biurze Obsługi Klienta, w dniach: poniedziałek – piątek w godz. od 8:00 do 16:00, lub na adres e-mail: gmina@wieliszew.pl **w terminie do dnia 25 czerwca 2021 r.**

Z up. Wójta
Z-ca Wójta Gminy
Magdalena Stanisława Radzikowska

eprasa.pl 5cebef70a7

Adoptujmy z głową i sercem

Pies od zawsze przyjaciel i wierny druh człowieka. Zdarza się jednak, że my, ludzie, nie zawsze okazujemy się jego przyjaciółmi. Dzieje się tak, ponieważ kupując lub biorąc psa ze schroniska nie do końca zdajemy sobie sprawę, że to nie rzecz, tylko żywa i czująca istota, którą trzeba będzie się zająć

JADWIGA WOŁYNIK
j.wolynik@tio.com.pl

To wychodzenie co najmniej 3 razy w ciągu dnia, dzień w dzień, bez względu na zmęczenie lub pogodę, to wydatki związane z leczeniem, szczepieniem, sterylizacją i karmieniem. To też zapewnienie opieki, jeśli wyjeżdżamy gdzieś na dłużej i nie możemy zabrać psa ze sobą. Trzeba się też liczyć z ewentualnymi zniszczeniami mebli lub butów i czasem „nawilżoną" podłogą. Czy mamy na tyle cierpliwości i wyrozumiałości? W teorii nie brzmi to odstraszająco, jednak lepiej przeanalizować czy nasz plan życia przewiduje miejsce na taki obowiązek i czy temu podołamy.

Serce ściska na widok ogromnej ilości informacji na temat porzuconych psów, umieszczanych na portalach internetowych, telewizji lub w gazetach. Zwłaszcza przed wakacjami, schroniska są wręcz przepełnione. Te psiny znikąd się nie wzięły, to ludzkie zaniedbania i nieodpowiedzialność są temu winne.

Mały, śliczny szczeniaczek wygląda jak maskotka i często się zdarza, że ludzie się nim „bawią" póki nie dorośnie. Potem dochodzi do tragedii i piesek jest porzucany lub co gorsza... uśmiercany !

Drugą ważną sprawą jest nadal brak chęci sterylizacji ze strony właścicieli. Czasem jest to celowe, by zarobić na sprzedaży szczeniaków, a czasem to zwykły brak wyobraźni. Często się słyszy, że ktoś nie podda pieska sterylizacji, bo to takie nieludzkie pozbawiać go „przyjemności życia". Tacy właściciele nie bardzo zdają sobie sprawę, że instynkt u psa jest bardzo silny. Ludzie są w stanie planować ilość potomstwa, a pieski nie. Instynkt rozmnażania u psów steruje całkowicie jego postępowaniem. Ale po to ma opiekuna, by ten zadbał o jego zdrowie i bezpieczeństwo.

W każdym powiecie są możliwości darmowej lub za niewielką opłatą, sterylizacji piesków. O szczegóły warto zapytać weterynarza lub w urzędzie miasta.

Dodatkowym plusem sterylizacji, oprócz niechcianej ciąży jest złagodzenie charakteru psa, a u suczek - uniknięcie bardzo groźnego dla życia i zdrowia, zapalenia ropomaciczego. Po zabiegu pies jest też dużo bezpieczniejszy, nie ucieka na „randki" i nie rodzą się kolejne, niechciane szczeniaki.

Zanim przyjmiemy do naszej rodziny psa, kota lub jakiekolwiek inne zwierzę, zważmy proszę, że każda istota czuje. Odczuwa ono przywiązanie i miłość do człowieka, ale też strach, ból, choroby, głód tak jak i my, ludzie. Porzucenie to dla niego straszna trauma. Porzucone zwierzęta potrafią w miejscach, gdzie zostały porzucone, czekać całymi tygodniami i miesiącami na powrót właścicieli, często z tragicznym zakończeniem. Zdarza się, że ze schroniska brany jest szczeniaczek a oddawany jako dorosły pies, bo przestał być „malutki i słodziutki". Z jednej strony to dobrze, że został oddany a nie porzucony, a z drugiej strony miałby większe szanse trafienia do odpowiedniej rodziny jako szczeniak niż jako dorosły. Dlatego traktowanie psa jako maskotki jest bardzo krzywdzące dla psa, który nie rozumie dlaczego został oddany i do końca swego życia może zostać za kratami boksu w schronisku. To jest właśnie „nieludzkie".

Jeśli nasza pociecha chce pieska to poprośmy znajomą nam osobę o możliwość wychodzenia naszej pociechy z pieskiem tak, by zrozumiała jaki to obowiązek.

Traktujmy zwierzęta jak przyjaciół, czyli tak jak sami byśmy chcieli być potraktowani, tym bardziej, że ich los jest przecież całkowicie w naszych rękach.

Pies to członek rodziny i wymaga opieki, a jeśli mamy zbyt mało czasu i cierpliwości na codzienną opiekę nad nim, to lepiej kupić, w sklepie zabawkowym, pluszowego pieska dla ozdoby.

Przemyślmy, czy mamy możliwość zostawienia zwierzęcia pod opieką, jeśli będziemy planować wyjazd za granicę na przykład na wakacje. Nie zawsze jest możliwość zabrania zwierzęcia. Wiele osób zapewne chciałoby zabrać pupila, ale to wymaga wcześniejszego przygotowania się finansowo i zaszczepienia go w odpowiednim czasie przed wyjazdem. Wyrobienia specjalnego paszportu. O tym często się zapomina, a potem trudno zrezygnować z zapłaconej wycieczki zagranicznej i piesek jest porzucany.

Schroniska są pełne źle traktowanych, porzuconych, bezbronnych zwierząt. Niektóre z nich zamykają się w sobie i trzęsą się ze strachu. Chorują, nie wytrzymując hałasu i samotności w schronisku. Również schroniska są różne, w jednych opiekunowie robią co mogą by złagodzić tę traumę, tu wielki ukłon dla wolontariuszy, a w innych jest naprawdę nieciekawie.

Zachęcam BARDZO do adopcji zwierząt, bo czekają z utęsknieniem na nas, ale potraktujmy ich jak członków rodziny, nie jak zabawki. Niech to będzie świadome przyjęcie nowego członka rodziny, a nie decyzja pod wpływem impulsu lub kaprysu naszego dziecka. Zdajmy sobie sprawę, że porzucenie zwierzęcia to okrucieństwo, bo wychowany w domu pies nie poradzi sobie bez opieki. Nie jest nauczony radzenia sobie w obcym sobie środowisku. Taka bezduszność i nieodpowiedzialność jest też regulowana przepisami prawa i karana grzywną lub ograniczeniem wolności.

Nie rozmnażajmy też bezmyślnie psów, dla korzyści finansowych. Naprawdę są inne, bardziej godne dla człowieka formy zarobku, które nie skazują zwierząt na straszny los.

Pamiętajmy, że zwierzęta rozumieją i czują o wiele więcej niż nam się wydaje.

W piątek miałam przyjemność poznać Panie: Anię i Aldonę, prowadzą z wielkim poświeceniem i sercem, Stowarzyszenie Na Rzecz Zwierząt w Nasielsku.

To dzięki nim oraz pomocy innych dobrych ludzi (którym bardzo dziękuję), zostały uratowane szczeniaczki.

Obecnie całe rodzeństwo, piękna ósemka, poleca się do adopcji!

Jest zaszczepiona, odrobaczona i już zdrowa.

Aktualnie cudaki mają ok. 2 miesiące. Cała ekipa składa się z 2 prawdziwych mężczyzn i 6 ślicznotek.

J.W.

REKLAMA

eprasa.pl 5cebef70a7

LEONCIN. Dwie nowe inwestycje drogowe

Wszystkie drogi prowadzą do Puszczy?

W ostatnim czasie zaniepokoił mieszkańców i turystów kolor i stan drogi do Zamościa na terenie gminy Leoncin. Czerwony nalot pojawił się po poprawkach w dotychczasowej nawierzchni. Ponieważ droga ta znajduje się na terenie KPN inwestycja czeka na zakończenie okresu lęgowego ptaków i dopiero po 1 sierpnia zostanie nałożona asfaltowa nakładka

Inwestor, czyli gmina Leoncin posiada oczywiście wszystkie pozwolenia i dokumenty, nie ma więc powodu do niepokoju. Zapytaliśmy wójta gminy Leoncin Adama Mirosława Krawczaka, który potwierdził, że po zakończeniu okresu ochronnego 950 metrów asfaltu od drogi powiatowej – do jazu na Łasicy zostanie położone według planu.

Droga do Zamościa. W tym roku 950 metrów asfaltu powstanie do jazu na kanale Łasica

Przeciwnicy asfaltu kontra wygoda mieszkańców

Przypomnijmy, że w 2018 roku położenie asfaltu na tzw. Wilkowskiej Drodze wzbudzało wiele emocji wśród mieszkańców i miłośników przyrody. Słychać było głosy o zagrożeniu dla zwierząt i obszarów chronionych w Parku, ale mieszkańcy z kolei nie mogli się doczekać kiedy bez kłębów kurzu dojadą z Leoncina do Górek lub Dąbrowy. Jak widać po wielu latach, inwestor wywiązał się z postawionych wymagań, nie docierały do nas informacje o rozjechanej zwierzynie, a głosy mieszkańców są na ogół pozytywne.

- *Droga ta umożliwia nam dostanie się do centrum gminy w cywilizowany sposób, a liczne zakręty uniemożliwiają rozwijanie nadmiernych prędkości. Zdarzają się oczywiście szaleńcy, którzy nie stosują się do znaków drogowych, ale zdarza się to częściej w weekendy* - mówi nam pani Katarzyna mieszkanka Górek.

Droga z Nowin w kierunku Piasków Królewskich

Następną planowaną inwestycją jest nakładka asfaltowa na drodze od Nowin w kierunku wejścia do Kampinoskiego Parku Narodowego w Piaskach Królewskich. Tu ma powstać 420 metrów drogi od drogi powiatowej do zakrętu. Czy powstanie dalsza część inwestycji, bo zabraknie drugie tyle asfaltu? Zapytaliśmy wójta gminy. - *Najpierw musimy uregulować sprawę gruntów z prywatnymi właścicielami, kiedy to będzie nie mogę obiecać* - odpowiedział.Na pewno więc poprawi się komfort dojazdu do posesji mieszkańcom przy tej drodze, turyści wjeżdżający od strony Nowin na żółty szlak na lepszą drogę muszą poczekać.

W czasie pandemii Puszcza przeżywa oblężenie

Obie drogi służyć będą i mieszkańców i turystom, bo przy zwiększeniu ruchu turystycznego w KPN, wielu wypoczywających wybiera wejścia od strony gminy Leoncin. Zapytaliśmy w Kampinoskim Parku Narodowym o wzrost ruchu turystycznego na terenie Parku w czasie pandemii. - *Szacujemy, że w ubiegłym roku park odwiedziło ok. 1,3 mln osób, co oznacza wzrost liczby odwiedzających o ok. 30 % w stosunku do lat ubiegłych!* - odpowiada pani Małgorzata Mickiewicz, zastępca dyrektora KPN - *Najchętniej odwiedzane są miejsca w pobliżu Warszawy, tj. okolice: Lipkowa, Izabelina, Truskawia, Dziekanowa Leśnego, Łomianek oraz Granica i Roztoka. Turystom chcącym odwiedzić Park od strony Leoncina polecamy malownicze, leśne szlaki żółty i zielony,*

Czy otwarcie granic i luzowanie obostrzeń podtrzyma zainteresowanie odpoczynkiem w Puszczy - czas pokaże. My wraz z panią Małgorzatą Mickiewicz przypominamy:

- *W Kampinoskim Parku Narodowym dozwolona jest turystyka piesza i rowerowa. Poruszać się można wyłącznie po szlakach turystycznych i drogach publicznych. W parku można przebywać od świtu do zmierzchu.*

Marzena Dobraczyńska

Nowiny. Ta malownicza droga w czasie deszczu zamienia się w błotna aleję, a biegnie tędy żółty szlak do Puszczy

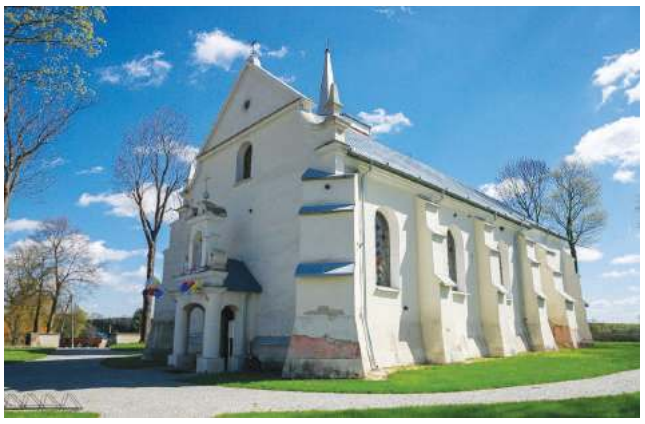

NASIELSK

Niebieski szlak „Cztery pory roku" nad Wkrą

Zachęcamy do zapoznania się z trasą niebieskiego szlaku i jego walorami przyrodniczo – krajobrazowymi. Jest to bez wątpienia jeden z najpiękniejszych szlaków na Mazowszu. Nie bez powodu jego twórca - wybitny krajoznawca mazowiecki Lechosław Herz określił go ponadregionalnym i unikalnym, biorąc pod uwagę dolinę Wkry, przez którą przebiega szlak

Trasa szlaku w gminie Nasielsk prowadzi przez: Cieksyn, Lelewo i Zaborze. Malownicza wędrówka wśród natury doliny Wkry to świetny pomysł na aktywność fizyczną i odpoczynek. Niebieski szlak prowadzi przez piękne, zróżnicowane krajobrazowo i cenne przyrodniczo tereny. Można podziwiać tu m.in.: oczka wodne po starorzeczach, źródełka i strumyki. Jest to też doskonałe miejsce na długie spacery wśród pięknej leśnej scenerii lub nadrzecznych łąk.

Przy trasie znajduje się kościół z pomnikami przyrody w Cieksynie i dworek z parkiem w Lelewie. Do pokonania będzie odcinek z wysoką skarpą oraz wydmami śródlądowymi na terasach nadzalewowych.

Niebieski szlak to przede wszystkim edukacja o dolinie Wkry i rzeźbotwórczej działalności rzeki, a także historii sięgającej epoki lodowcowej. Wszelkie informacje zaczerpnąć można ze znajdujących się na trasie tablic edukacyjno-informacyjnych.

Wybranie się na sielankową, wręcz terapeutyczną ścieżkę szlaku to świetny pomysł na aktywne spędzenie czasu z rodziną lub znajomymi.

Wydział Administracji i Nadzoru UM w Nasielsku

ZAKROCZYM

DOPŁATY do eko-rozwiązań wciąż dostępne

W gminie Zakroczym mieszkańcy wciąż mogą skorzystać z dopłat do przedsięwzięć z zakresu ochrony środowiska i gospodarki wodnej. Nadal można ubiegać się o dofinansowanie na wymianę pieców na niskoemisyjne, budowę przydomowych oczyszczalni oraz przyłączenia posesji do sieci kanalizacji sanitarnej

Wnioski na dotacje celowe mieszkańcy mogli składać już od 7 stycznia. Jak się okazuje pieniądze zabezpieczone w budżecie gminy wciąż się nie wyczerpały i można jeszcze w tej chwili ubiegać się o dofinansowanie. W przypadku wymiany źródła ciepła jeśli nieruchomość posiada możliwość podłączenia do sieci gazowej (np. w pobliskiej drodze) gmina przyzna jedynie dotację na zakup kotła gazowego kondensacyjnego. Dopłata wynosi 2500,00 zł. Tyle samo można otrzymać w przypadku montażu przydomowej oczyszczalni ścieków na swoim terenie. Maksymalnie 1000,00 zł dopłaty otrzymają mieszkańcy, którzy chcą swój dom podłączyć do sieci kanalizacji sanitarnej.

Wnioski można pobrać ze strony internetowej zakroczym.bip.net.pl lub bezpośrednio w Urzędzie Gminy. Urzędnicy mają 30 dni na rozpatrzenie wniosków i kolejne 30 na przekazanie środków na konto wnioskodawców.

Należy pamiętać, że do 30 listopada trzeba przedsięwzięcie zrealizować i złożyć wniosek rozliczający przyznaną dotację. W przeciwnym razie dofinansowanie trzeba będzie zwrócić wraz z należnymi odsetkami.

Warto aby mieszkańcy wykazali się dbałością o środowisko oraz czyste powietrze. Jak wynika z raportu inwentaryzacji źródeł ciepła przeprowadzonej na przełomie 2020/2021 na terenie gminy Zakroczym ponad 56 % źródeł ciepła to piece wysokoemisyjne, pozaklasowe.

GM

eprasa.pl 5cebef70a7

NASIELSK

Jak rozwiązać ten problem?

Nasielsk to miasteczko z problemami. I tak jest już od wieków. Można nawet powiedzieć, że od samych początków jego istnienia

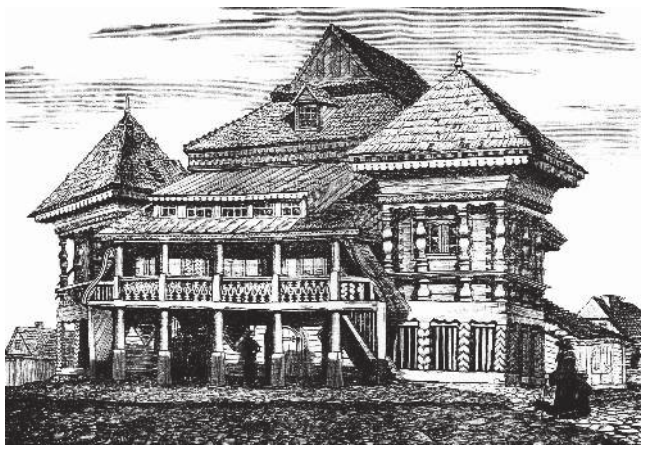

W pierwszym zapisie z 1065r. jest informacja, że nasielski gród ma płacić Benedyktynom z Mogilna dziewięcinę (a to więcej niż dziesięcinę). Nie w tym jednak problem. Nasielsk nie był własnością Benedyktynów. Był własnością księcia Bolesława i miał obowiązki z tego wynikające. Tyle że Książę nie zmniejszył datków na własną rzecz, a te należności były dodatkowym obciążeniem poddanych.

Historia toczy się dalej i problemów przybywa. Na przykład jeden z kolejnych władców Mazowsza nadaje Nasielskowi prawa miejskie. Tyle że, oddając Nasielsk we władanie swojemu wiernemu rycerzowi Jakuszowi według ówcześnie obowiązującego prawa, nie ustanawia samorządu, jaki był w prawie magdeburskim i chełmińskim przewidziany. To zaś hamuje rozwój miasta.

Podobnych przykładów rożnego rodzaju problemów jest bardzo dużo i ich ilość zamiast się zmniejszać, narasta.

Po tym obszernym wstępie przytoczę tylko jeden wstydliwy problem, bo o nim robi się coraz głośniej w zaciszu nasielskich salonów. Chodzi o nazwę jednej z ulic, która była, a której nie ma, a która być powinna. To ulica Berka Joselewicza. Nie znamy daty, kiedy ta nazwa została nadana, ani daty, kiedy z listy nasielskich ulic została wycofana. Na pewno tę nazwę nosiła już przed wojną. W latach dziewięćdziesiątych ubiegłego wieku jej nazwa zastąpiona została nazwą: ulica Stefana Starzyńskiego. Początkowo zostało to prawie nie zauważone, ale teraz jest o tej zmianie coraz głośniej. I nie bez racji. Bo z pewnością zmieniana być nie powinna, a imię Stefana Starzyńskiego winno być nadane innej ulicy. Ten poważny problem wynika z tego, że obydwaj ci panowie na ulicę w Nasielsku zasłużyli i powinna być zarówno ulica Joselewicza jak i ulica Starzyńskiego.

Obecna ulica Starzyńskiego na pewno powinna mieć dawną nazwę: ul. Berka Joselewicza, a imieniem Stefana Starzyńskiego winna być nazwana inna ulica - ważna i godna tego nazwiska ulica w mieście. A tak zrodził się nie lada problem.

Myśl nazwania jednej z ulic Nasielska imieniem Stefana Starzyńskiego zrodziła się wtedy, kiedy nasielska Szkoła Podstawowa nr 2 przyjęła imię bohaterskiego Prezydenta Warszawy. Od razu nie nadawano jednak tego imienia ulicy. To nastąpiło później w czasach, kiedy zaczęto zmieniać nazwy ulic z czasów tzw. komuny. Było z tym w Nasielsku małe zamieszanie, ale nie dotyczyło ono wtedy ul. Berka Joselewicza.

Na pewno słuszna była wtedy zamiana ul. Zjednoczenia na ul. POW (Polskiej Organizacji Wojskowej) i ul. Świerczewskiego na ulicę Józefa Piłsudskiego. Józef Piłsudski to znakomita postać, jeden z twórców niepodległości, ale wiele osób uważało, ze w tym wypadku należało powrócić do historycznej nazwy: ulica Browarna. Tu warto dodać, że wiele nasielskich ulic nosi nazwy historyczne, jak np. ul. Młynarska, Kozia, Garbarska, Składowa itd.

Tym, dla których postać Berka Joselewicza jest mniej znana przypomnę, myślę bowiem, że uczyli się o nim w szkole podstawowej, że był to znakomity Polak pochodzenia żydowskiego żyjący na przełomie wieku osiemnastego i dziewiętnastego w okresie, kiedy Polska upadała i podejmowała już pierwsze próby odzyskania niepodległości. Nazwać by go można Romantykiem. Żył w latach 1764 – 1809. Urodził się na Żmudzi. Znakomicie wykształcony, znał kilka języków, w tym i język polski., wiele podróżował. Czuł się Polakiem i z Polską łączył swój los, narażając przy tym swoje życie. Nawiązując do dzisiejszych czasów można byłoby powiedzieć, że był też biznesmenem - człowiekiem interesu. W młodości jego głównym zajęciem był handel końmi. Znajomość tego problemu przydała mu się w czasach późniejszych, gdy jego głównym zajęciem stała się żołnierska służba i walka. Dosłużył się stopnia pułkownika. Do walki o wolną Polskę zachęcał swych współbraci w wierze. Organizował żydowskie oddziały, w których przestrzegane były pewne religijne zasady. Walczył w Powstaniu Kościuszkowskim oraz w Legionach Polskich we Włoszech. Brał udział w wielu bitwach napoleońskich. Otrzymał francuską Legię Honorową. Wstąpił też do armii Księstwa Warszawskiego. Poległ w bitwie z Austriakami pod Kockiem 5 maja 1809r.

Po odzyskaniu przez Polskę niepodległości wiele polskich miast wystawiało bohaterowi pomniki, a nazywanie jego imieniem ulic było bardzo powszechne. Tak było i w Nasielsku. Nazwą tę uzyskała ulica prowadząca od ulicy Kilińskiego do żydowskiej szkoły, w której obecnie mieści się liceum i synagogi. Kończąc opisywanie problemów związanych z nazwami ulic nadmienię, że Nasielsk posiada 122 ulice. Ich nazwy są nieraz bardzo zaskakujące, jak np. Kokosowa, Lazurowa, Cytrusowa, Ananasowa, Miętowa, Oliwkowa Gwiaździsta itp.

Andrzej Zawadzki

Ulica Berka Joselewicza kiedyś Starzyńskiego

ZAPROSZENIE

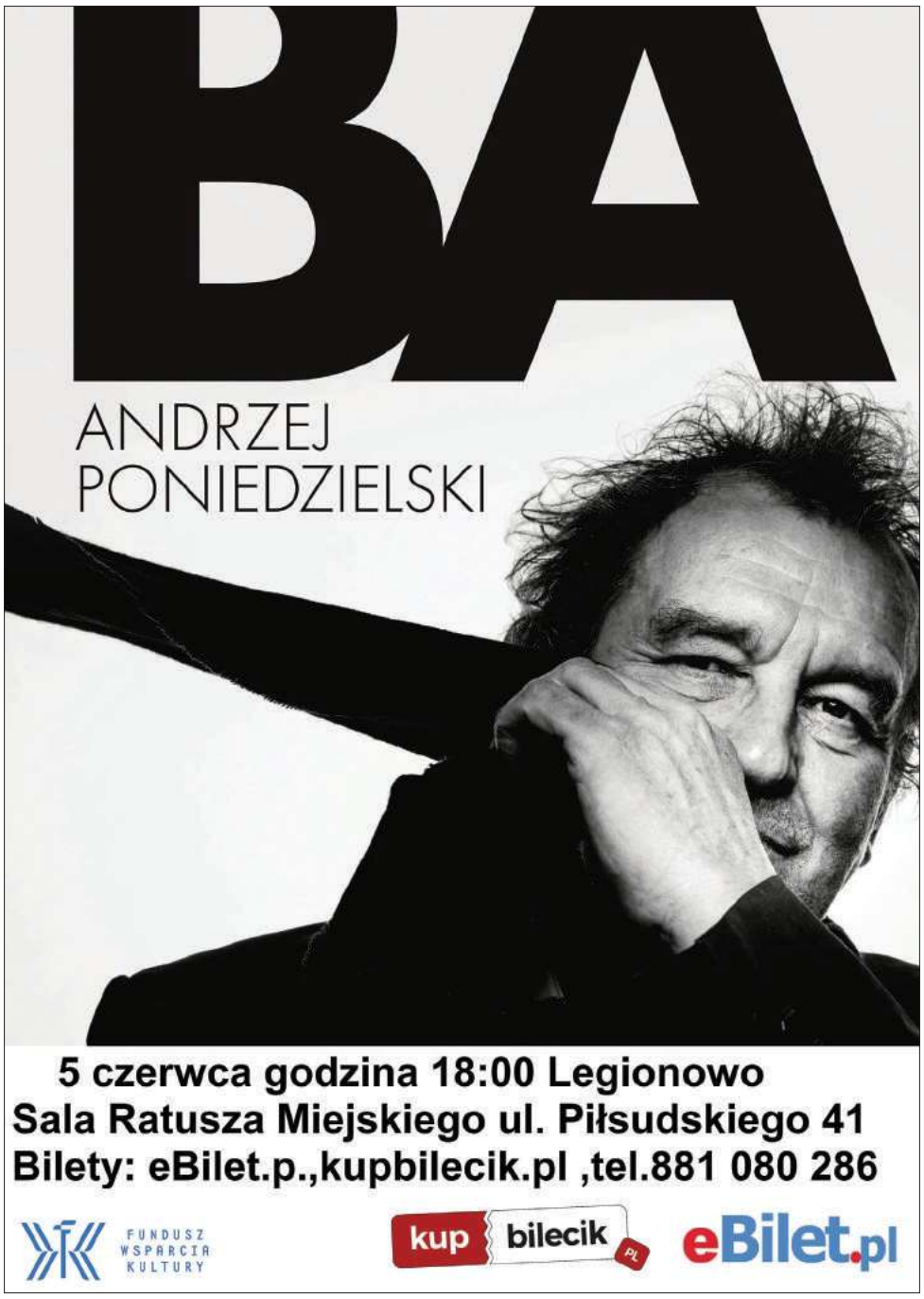

MODLIN TWIERDZA

Na pandemię – hulajnoga i rolki

W Zespole Szkolno-Przedszkolnym nr 4 kadra WF postanowiła zorganizować swoim uczniom coś wesołego – w tych trudnych czasach

Odbyło się telefoniczno-mailowe referendum i wybór padł na rolki i hulajnogę. Zawody odbyły się w trzech grupach: klasy I – III, IV – VI ,VII – VIII. Dopisało wszystko: pogoda, zawodnicy, rodzice i opiekunowie. Na trasie wyścigu walka trwała do samego końca, były wywrotki, ale komentowane uśmiechem. A oto wyniki zawodów:

Rolki

Klasy I – III

Dziewczęta, Chłopcy

1 miejsce – **Klara Swatek**, 1 miejsce – **Mikołaj Ujazda**

2 miejsce – **Faustyna Swatek**;

Klasy IV – VI

Dziewczęta, Chłopcy

1 miejsce – **Zofia Piotrowicz**, 1 miejsce – **Miłosz Milewski**

2 miejsce – **Anna Śmielińska**, 2 miejsce – **Bartłomiej Smyczyński**

3 miejsce – **Agata Krzeczkowska**;

Klasy VII – VIII

Dziewczęta, Chłopcy

1 miejsce – **Aleksandra Grądzka**, 1 miejsce – **Bartosz Śliwa**,

2 miejsce - **Rafał Wiśniewski**;

Hulajnoga

Klasy I – III

Dziewczęta, Chłopcy

1 miejsce – **Emilia Marchlewska**, 1 miejsce – **Piotr Czarnecki**

2 miejsce – **Joanna Frąckiewicz**, 2 miejsce – **Miłosz Milewski**

3 miejsce – **Pola Grzybowska**, 3 miejsce – **Jan Czarnecki**

Klasy IV – VI

Dziewczęta, Chłopcy

1 miejsce – **Nikola Łepkowska**, 1 miejsce **Adrian Kucharski**

2. miejsce – **Agata Krzeczkowska**, 2 miejsce – **Michał Piotrowicz**

3 miejsce – **Maria Kilian**, 3 miejsce – **Dawid Jagiełło**.

Na zakończenie zawodów, bardzo wesoło i uroczyście wręczono nagrody najlepszym, które ufundował **Uczniowski Klub Sportowy „ Reduta”**. Słowa uznania i podziękowania należą się nauczycielkom WF paniom **Agnieszce Biegaj**, **Barbarze Siwek** i **Joannie Wilde**.

Do zobaczenia za rok!!!

Sławomir Krzeczkowski

eprasa.pl 5cebef70a7

Dzwoni rachmistrz? Sprawdź jego tożsamość i się spisz!

Osoby, które nie wypełniły jeszcze obowiązku udziału w Narodowym Spisie Powszechnym Ludności i Mieszkań 2021 (NSP 2021), powinny spodziewać się telefonu od rachmistrza. Jego tożsamość będzie można sprawdzić na kilka sposobów.

W kwietniu, pierwszym miesiącu NSP 2021, funkcjonowały tylko dwie metody spisowe: samospis internetowy oraz spis przez telefon za pośrednictwem infolinii dostępnej pod numerem **22 279 99 99**. Od 13 maja akcję spisową wzmocnią rachmistrzowie telefoniczni – będą się oni kontaktować z osobami, które jeszcze nie wypełniły formularza spisowego.

Ze względu na sytuację epidemiczną wstrzymano do odwołania pracę rachmistrzów w terenie. Nie będą oni odwiedzać mieszkań i prowadzić spisu w formie bezpośredniej rozmowy.

Od czego rozpocznie się rozmowa?

Każdy respondent, do którego zadzwoni rachmistrz spisowy, zobaczy na ekranie swojego telefonu numer 22 828 88 88. Jest to gwarancja dla respondenta, że dzwoni do niego rachmistrz spisowy, a nie osoba podszywająca się pod niego.

Rachmistrz rozpocznie rozmowę od przedstawienia się oraz podania instytucji, z której dzwoni. Na życzenie respondenta rachmistrz poda numer identyfikatora służbowego.

Jak sprawdzić, czy to prawdziwy rachmistrz?

W czasie rozmowy rachmistrz ma obowiązek poinformować o dostępnych metodach weryfikacji swojej tożsamości. Można to zrobić:

- na stronie internetowej **https://rachmistrz.stat.gov.pl/formularz/,**
- poprzez infolinię spisową **22 279 99 99**.

Dodatkowo każdy z nas może zapytać rachmistrza o jedną z pięciu ostatnich cyfr swojego numeru PESEL. Rachmistrz zna nasz nr PESEL i powinien wskazać prawidłową odpowiedź, wtedy można uznać go za prawidłowo uwierzytelnionego.

Co zrobić, gdy dzwonił oszust?

Jeśli sprawdzony przez nas rachmistrz okazał się oszustem, należy powiadomić o tym fakcie konsultanta na infolinii spisowej lub skontaktować się z Gminnym Biurem Spisowym. Można też zawiadomić policję – na taką okoliczność warto zanotować numer telefonu, z którego do nas dzwoniono (jeśli nie był zastrzeżony).

OBWIESZCZENIE

Zawiadomienie

o wszczęciu postępowania

Zgodnie z art. 61 § 4 ustawy z dnia 14 czerwca 1960 r. - Kodeks postępowania administracyjnego (Dz. U. z 2021 r. poz. 735)

zawiadamiam,

że na wniosek Przedsiębiorstwa Wodociągów i Kanalizacji sp. z o.o. wszczęte zostało postępowanie administracyjne w sprawie ustalenia lokalizacji inwestycji celu publicznego polegającej na budowie odcinka sieci wodociągowej, na terenie działek nr ewid. 483 i 484 we wsi Grabówiec gm. Pułtusk.

W związku z powyższym informuję, że zgodnie z art. 10 § 1 KPA strony postępowania mogą zapoznać się z aktami sprawy po wcześniejszym uzgodnieniu terminu z właściwym pracownikiem Urzędu (zgodnie z Zarządzeniem Nr 166/2020 Burmistrza Miasta Pułtusk z dnia 22.04.2020 r. z późn. zm. w sprawie ograniczenia dostępu interesantów do pomieszczeń Urzędu Miejskiego w Pułtusku oraz Miejskiego Ośrodka Pomocy Społecznej w Pułtusku) oraz zgłosić do niej ewentualne wnioski, dowody i uwagi.

Zgodnie z art. 78 § 1 KPA, strona ma prawo żądać przeprowadzenia dowodu, który może być uwzględniony, gdy przedmiotem dowodu jest okoliczność mająca znaczenie dla sprawy.

Sprawę prowadzi: Justyna Borowska tel. 23 306 72 37 justyna.borowska@pultusk.pl

Z up. Burmistrza
Mateusz Miłoszewski
Zastępca Burmistrza

GOSPODAROWANIE ODPADAMI KOMUNALNYMI – BIOODPADY

Urząd Miejski w Pułtusku informuje, że Pułtuskie Przedsiębiorstwo Usług Komunalnych Sp. z o. o. dostarczyło mieszkańcom Gminy Pułtusk pojemniki na bioodpady, w związku z czym od dnia 17.05.2021r. bioodpady umieszczone w worku, a nie w pojemniku, nie będą odbierane. W przypadku wytwarzania większej ilości bioodpadów (powyżej 1 pojemnika) właściciel nieruchomości zabudowanej budynkiem mieszkalnym jednorodzinnym, domkiem letniskowym lub innymi nieruchomościami wykorzystywanymi na cele rekreacyjno – wypoczynkowe zobowiązany jest do zapewnienia we własnym zakresie dodatkowych pojemników.

Mieszkańcy gminy Pułtusk, po okazaniu dowodu uiszczania opłaty za odbiór odpadów komunalnych lub kopii deklaracji, mają możliwość zawiezienia we własnym zakresie bioodpadów do Punktu Selektywnej Zbiórki Odpadów w Płocochowie (Płocochowo 95).

Przypominamy, że istnieje możliwość skorzystania z 15%, a od 1 lipca 2021 r. 25% zwolnienia z opłaty za gospodarowanie odpadami komunalnymi przez właścicieli nieruchomości zabudowanych budynkami mieszkalnymi jednorodzinnymi, kompostujących w kompostowniku przydomowym bioodpady stanowiące odpady komunalne. W tym celu należy złożyć do Urzędu Miejskiego w Pułtusku korektę deklaracji o wysokości opłaty za gospodarowanie odpadami komunalnymi. Nieruchomości, których właściciele zadeklarują posiadanie kompostownika, nie będą zaopatrzone w pojemnik na bioodpady i bioodpady nie będą z nich odbierane.

Informacji udziela Referat Gospodarki Komunalnej, Rolnictwa i Ochrony Środowiska pod numerem tel. 23 306 72 26

INFORMACJA

Informujemy, że **4 czerwca 2021 roku (piątek) jest dniem wolnym od pracy dla pracowników Urzędu Miejskiego w Pułtusku**.

W tym dniu, **w godz. 8.00 – 13.00 dyżur będzie pełnił Urząd Stanu Cywilnego**.

ZASTĘPCA BURMISTRZA
Mateusz Miłoszewski

Burmistrz Miasta Pułtusk

informuje, że został wywieszony na tablicy ogłoszeń w siedzibie Urzędu Miejskiego w Pułtusku (ul. Rynek 41) oraz zamieszczony na stronie Biuletynu Informacji Publicznej tut. Urzędu, jak również na stronie Urzędu Miejskiego w Pułtusku na okres 3 tygodni (licząc od dnia ukazania się niniejszego ogłoszenia w prasie) wykaz o przeznaczeniu do wydzierżawienia części działki nr ewid. 390 położonej w obrębie 29 miasta Pułtusk, o powierzchni ok 0,0100 ha.

Pułtusk
nowoczesnym miastem z tradycjami

Urząd Miejski w Pułtusku przyjmuje interesantów:
w poniedziałki w godz. 8.00 - 17.00
od wtorku do czwartku w godz. 8.00 - 16.00
w piątki w godz. 8.00 - 15.00

Elektroniczna skrzynka podawcza: www.pultusk.eboi.pl;
e-mail: um@pultusk.pl; www.pultusk.pl; BIP: www.bip.pultusk.pl

PRZYJĘCIA INTERESANTÓW:

Burmistrz Miasta Pułtusk Wojciech Gregorczyk
przyjmuje interesantów:
- poniedziałki w godzinach 14:00-17:00 w sprawach skarg i wniosków
- wtorki w godzinach pracy Urzędu

Zastępca Burmistrza Miasta Pułtusk
przyjmuje interesantów, przedsiębiorców
oraz osoby zainteresowane prowadzeniem działalności gospodarczej
- piątki w godzinach pracy Urzędu

Sekretarz Miasta Pułtusk
przyjmuje interesantów
- poniedziałki w godzinach 9:00-15:00

Burmistrz Miasta Pułtusk
Wojciech Gregorczyk

eprasa.pl 5cebef70a7

13 maja obchodziliśmy 120. rocznicę urodzin Witolda Pileckiego, bohatera Polski Podziemnej, dobrowolnego więźnia Oświęcimia. Został zamordowany przez komunistów w więzieniu mokotowskim. Na Zachodzie uznano go za jednego z sześciu najodważniejszych ludzi II Wojny Światowej. Odkryliśmy, że jedno z nielicznych w czasie wojny spotkań Pileckiego z żoną miało miejsce w Legionowie

Spotkanie w willi Wanda na legionowskim Bukowcu. Od lewej: Eleonora Ostrowska, Maria Pilecka – żona rotmistrza, matka Eleonory Ostrowskiej i Witold Pilecki.

Zdjęcie z książki: A. Cyra, W.J. Wysocki "Rotmistrz Witold Pilecki", Warszawa 2002, s. 146

120 ROCZNICA URODZIN BOHATERA. Dom przy Plantowej w Legionowie gościł rotmistrza Pileckiego.

SERCA BYM NIE ŻAŁOWAŁ

Mieszkanka Legionowa Małgorzata Kozera, scenograf, podczas zbierania materiałów do Muzeum Księdza Jerzego Popiełuszki korzystała m. in. z książki o rotmistrzu Witoldzie Pileckim. Nieoczekiwanie trafiła w niej na zdjęcia przedstawiające bohatera w Legionowie. Niebawem okazało się, że działkę, na której wykonano fotografie, widzi codziennie ze swego okna.

Dobrowolny więzień Oświęcimia

Witold Pilecki już jako siedemnastolatek, zimą 1918r. brał udział w walkach o niepodległość w swoim rodzinnym Wilnie. W czasach międzywojennych wiódł spokojne życie ziemianina gospodarząc w majątku Sukurcze w powiecie lidzkim. Po odbyciu kampanii wrześniowej zdecydował nie uciekać z wojskiem na Węgry. Konno dotarł w okolice Warszawy i włączył się w pracę konspiracyjną.

Latem 1940 roku Witold Pilecki zgłosił zamiar przedostania się do obozu koncentracyjnego w Oświęcimiu w celu zebrania informacji o traktowaniu więźniów i zbadania możliwości ich uwolnienia. Po zatwierdzeniu planu przez Komendę Główną ZWZ oddał się podczas łapanki w ręce Niemców i trafił do KL Auschwitz. To, co zobaczył przerosło jego wyobrażenie. Przeżył poważny kryzys, szybko jednak otrząsnął się z niego i zaczął tworzyć obozową organizację konspiracyjną.

Organizacja zajmowała się podtrzymywaniem więźniów na duchu i przesyłaniem raportów o obozie. Trafiały one do rządów: polskiego i państw alianckich. Pilecki zorganizował wśród więźniów zręby konspiracyjnej armii, posiadającej w obozie ukrytą broń. Zorganizowano też podziemny sąd. Wyroki śmierci na SS-manach wykonywano zakażając ich tyfusem.

W Wielkanoc roku 1943 Pilecki, zagrożony dekonspiracją, dokonał brawurowej ucieczki. Dostał się do grupy pracującej w piekarni położonej poza obozem. W środku nocy, po osłabieniu czujności wartowników, przez podłożenie im środków nasennych, Pilecki dzięki dorobionym kluczom wydostał się na zewnątrz. Zabarykadował niemiecką załogę w budynku i ostrzeliwany z okien piekarni dobiegł do rzeki. Kilka dni później, po zgubieniu pościgu, wraz z towarzyszami ucieczki trafił pod opiekę AK.

Podczas pobytu w Oświęcimiu rotmistrz planował odbicie obozu. Na wolności przekonał się jednak, że uwolnienie i ukrycie 100 tys. więźniów jest nierealne. Pilecki kontynuował pracę w konspiracji. Był jednym z pomysłodawców organizacji NIE, przygotowanej na wypadek okupacji sowieckiej. Latem 1944 roku wziął udział w Powstaniu Warszawskim.

Ktoś musi tu trwać

Po klęsce Powstania Pilecki trafił, poprzez obóz w Niemczech, do Włoch, do II Korpusu gen. Andersa. Jeszcze w 1945r. powrócił do kraju i rozpoczął, planowaną wcześniej, działalnością konspiracyjną. Najważniejszym zadaniem była teraz pomoc represjonowanym i informowanie rządu emigracyjnego o sytuacji w kraju. Pilecki ostrzegany o grożącym mu aresztowaniu odpowiadał: *(...) wszyscy nie mogą stąd wyjechać, ktoś musi tu trwać bez względu na konsekwencje.*

Po półtora roku pracy w niezwykle ciężkich warunkach rotmistrz został zdradzony i uwięziony. Przeżył potworne, wielomiesięczne śledztwo. Po jego zakończeniu powiedział: „*Oświęcim to igraszka*". Oprawcom nie udało się go jednak złamać. Zachował do końca godną postawę. Prosił o przysłanie mu do więzienia „Naśladowania Chrystusa" Tomasza a Kempis. Starał się ocalić życie swoich aresztowanych współpracowników. W cynicznie zaaranżowanym "procesie" był oskarżany przez prokuratora, byłego oficera AK i skazany przez sędziego także byłego AK-owca. Zapadł wyrok śmierci. Komunistyczny prezydent Bolesław Bierut odrzucił prośby żony oraz dzieci skazanego i nie skorzystał z prawa łaski. Historycy uważają, że do śmierci rotmistrza przyczynił się premier Cyrankiewicz, były więzień Oświęcimia. Proszony o pomoc Pileckiemu zwrócił się osobiście do sądu o surową karę. Bał się bowiem wyjawienia niewygodnych dla niego faktów z czasów obozowych.

Witold Pilecki został zamordowany w więzieniu na Mokotowie, wieczorem 25 maja 1948 roku.

Legionowski kontakt

Po odnalezieniu zdjęć przedstawiających rotmistrza w Legionowie staraliśmy się ustalić szczegóły tej wizyty. Nie było to łatwe, gdyż miała ona miejsce w roku 1944. W tym czasie Pilecki jako oficer antysowieckiej organizacji NIE pozostawał w głębokiej konspiracji, nawet względem pozostałych członków AK. Udało nam się jednak dotrzeć do dzieci rotmistrza.

Jego syn, pan Andrzej Pilecki pamiętał, że w Legionowie mieszkali rodzice jego ciotki Eleonory Ostrowskiej. Właśnie u nich miało miejsce jedno z nielicznych spotkań rotmistrza z żoną w czasie pomiędzy jego ucieczką z obozu koncentracyjnego a Powstaniem Warszawskim.

Z wielką życzliwością pomagała nam w poszukiwaniach córka rotmistrza, pani Zofia Optułowicz. Dzięki niej udało nam dotrzeć do ostatniej żyjącej osoby z fotografii, ponad dziewięćdziesięcioletniej dziś Eleonory Ostrowskiej. Była ona nie tylko krewną żony rotmistrza, ale także jego oddaną łączniczką - osobą, do której wysyłał informacje z Oświęcimia.

Córce rotmistrza udało się także ustalić miejsce, w którym spotkali się tuż przed Powstaniem jej rodzice. Była to, nieistniejąca już dziś, willa Wanda przy ul. Plantowej 19 na Bukowcu. Jej gospodarzami byli rodzice Eleonory Ostrowskiej: Czesław i Julia Wiśniewscy.

*

31 stycznia 2001 IPN wszczął śledztwo, w którym zgromadzono 18 tomów akt i przesłuchano żyjących świadków (m.in. wdowę po rotmistrzu Pileckim i Tadeusza Płużańskiego) w sprawie mordów sądowych popełnionych przez stalinowskiego prokuratora Czesława Łapińskiego. W listopadzie 2002 powstał akt oskarżenia. Do wydania wyroku nie doszło wobec śmierci oskarżonego.

Bohaterskie życie Pileckiego zostało docenione zagranicą. Brytyjski historyk Michael Foot zaliczył go do sześciu najodważniejszych uczestników walki podziemnej w okupowanej Europie.

Najważniejszy pozostaje testament, jaki pozostawił rotmistrz Pilecki. Świadectwo życia człowieka, który dowiódł prawdziwości swych słów: Gdybyż swe serce można było dać *(...) wszystkim ludziom (...) serca bym nie żałował.*

Tomasz Elbanowski

Tekst archiwalny opublikowany po raz pierwszy w 2004 r.

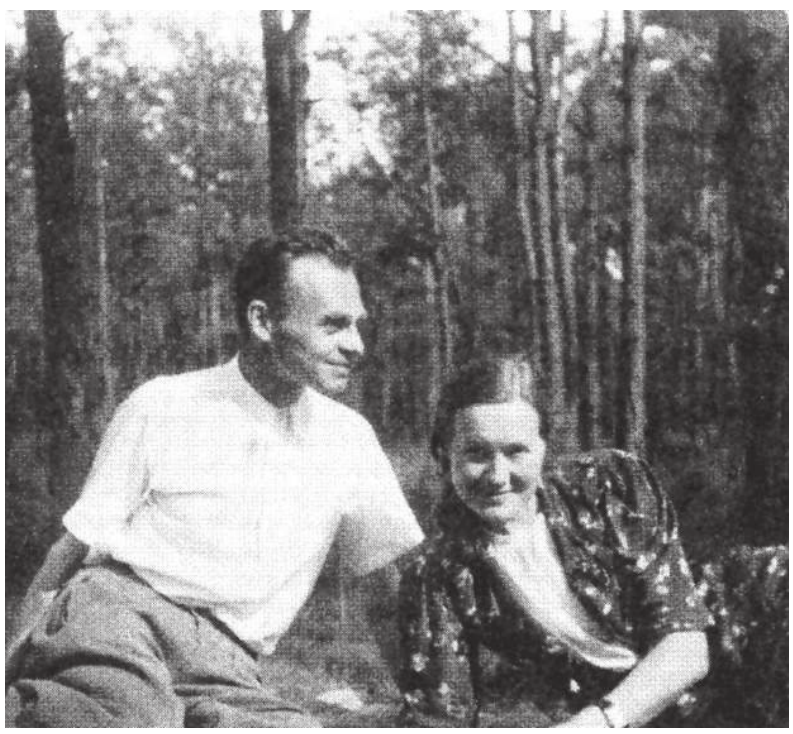

Państwo Pileccy w Legionowie. Lato 1944. Zdjęcie z książki "Rotmistrz Witold Pilecki"

Willa Wanda w latach 90. Stan tuż przed rozbiórką.

Fot. Archiwum prywatne Piotra Chróściela

eprasa.pl 5cebef70a7

NOWY DWÓR MAZOWIECKI

Sobotni wieczór z kinem i młodymi, zdolnymi

Kino samochodowe na placu targowym w Nowym Dworze Mazowieckim wrosło już na stałe w kalendarz imprez kulturalnych w naszym mieście. Organizatorzy, czyli Stowarzyszenie Rozbiegamy Nowy Dwór, w ramach inicjatywy Aktywny Nowy Dwór jak zwykle zadbali o odpowiednią oprawę i świetną atmosferę

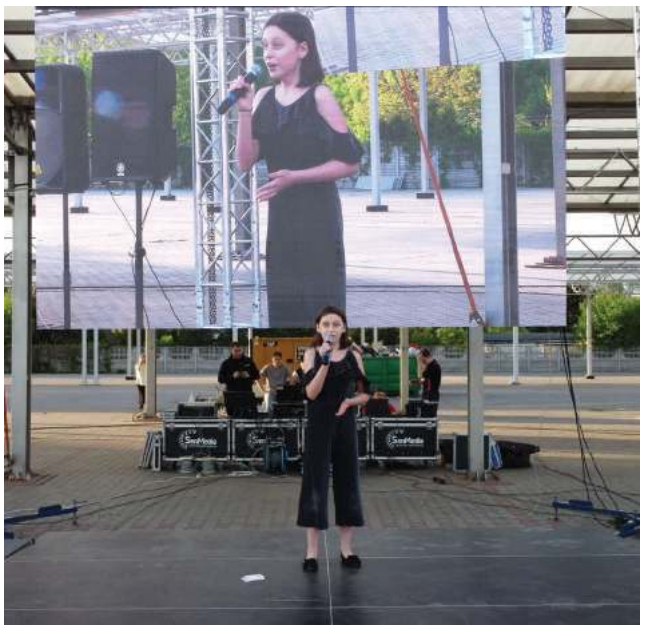

W sobotę (15 maja) również nie zabrakło chętnych do obejrzenia dwóch seansów filmowych przeznaczonych dla młodszych i starszych kinomaniaków. Podczas imprezy po raz pierwszy odbył się *Pokaz Młodych Talentów*. Młodzi mieszkańcy, przy aplauzie widzów zaprezentowali na scenie swoje liczne umiejętności. Wystąpili raperzy, tancerze, wokaliści oraz odbył się pokaz iluzjonisty. Jak zawsze została zorganizowana zbiórka środków na cel charytatywny. Zebrane datki zostaną przeznaczone na rehabilitację Mikołaja Kamińskiego po udarze mózgu. Patronat honorowy nad imprezą objął Marszałek Województwa Mazowieckiego i Burmistrz Miasta Nowy Dwór Mazowiecki.

Zapraszamy do zapoznania się z fotorelacją i gratulujemy organizatorom oraz uczestnikom pokazu zapału i zaangażowania. **MM**

POWIAT

Uczniowski konkurs rozstrzygnięty

W minionym tygodniu nastąpiło rozstrzygnięcie konkursu uczniowskiego „Powiat Nowodworski – moja mała ojczyzna". Laureaci zostali zaproszeni na uroczyste ogłoszenie wyników i odbiór nagród

Źródło: SP w Wojszczycach

Organizatorem konkursy była Szkoła Podstawowa w Wojszczycach. Patronat nad wydarzeniem objęli Krzysztof Kapusta – Starosta Powiatu Nowodworskiego oraz Artur Ciecierski – Burmistrz Zakroczymia.

Uczestnicy mieli za zadanie stworzenie prezentacji multimedialnej na temat powiatu nowodworskiego, jednej z gmin lub wybranej miejscowości w ujęciu geograficzno-historycznym. Celem rywalizacji było kształtowanie kompetencji kluczowych, integracja społeczna uczniów z różnych szkół oraz promowanie poszanowania praw autorskich.

Komisja konkursowa wyłoniła zwycięzców:

I miejsce - Tomasz Tomaszewski – Szkoła Podstawowa im. Jana Pawła II w Leoncinie,

II miejsce – Oliwia Krakowiak - Szkoła Podstawowa im. Fryderyka Chopina w Wojszczycach,

III miejsce – Dominika Nowak – Szkoła Podstawowa im. Janusza Kusocińskiego w Goławicach Pierwszych.

Wyróżnienia otrzymali:

Zofia Bielecka – Szkoła Podstawowa im. Gen. Wiktora Thommee w Pomiechówku,

Antoni Bręda - Szkoła Podstawowa im. Jana Pawła II w Leoncinie,

Martyna Burczyńska – Szkoła Podstawowa im. Pomnik Wdzięczności w Zakroczymiu,

Katrin Alberino - Szkoła Podstawowa im. Fryderyka Chopina w Wojszczycach,

Kinga Krasinkiewicz - Szkoła Podstawowa im. Gen. Wiktora Thommee w Pomiechówku.

Nagrody laureatom wręczyli: Paweł Całak – Wicestarosta Powiatu Nowodworskiego, Artur Ciecierski – Burmistrz Zakroczymia oraz Aleksandra Szczurowska – dyrektor szkoły w Wojszczycach.

Wszystkim uczestnikom należą się słowa uznania za ich zaangażowanie a zwycięzcom brawa i gratulacje. **GM**

Źródło: SP w Wojszczycach

Źródło: SP w Wojszczycach

Źródło: SP w Wojszczycach

eprasa.pl 5cebef70a7

PIŁKA NOŻNA. Dwa ligowe zwycięstwa Świtu

Koncertowa gra Biało-Zielonych

Świt Nowy Dwór Mazowiecki zwyciężył w 2 ligowych meczach w minionym tygodniu. W środę zwyciężył w derbach regionu z Legionovią Legionowo 1:0, natomiast w sobotę rozgromił aż 7:1 Znicz Biała Piska

W minioną środę zawodnicy Mariusza Miecznikowskiego podejmowali na swoim boisku sąsiadów zza miedzy - Legionovię Legionowo. W derbach regionu więcej zimnej krwi zachowali Biało-Zieloni. W pierwszej połowie obie drużyny stworzyły po kilka dogodnych sytuacji, jednak żadnej ze stron nie udało się doprowadzić do strzelenia gola. W 59. minucie po dośrodkowaniu z rzutu rożnego Łukasza Sosnowskiego, piłkę głową uderzył Radosław Kamiński i wyprowadził Świt na jednobramkowe prowadzenie. Kilka minut później drugą żółta kartką, a w konsekwencji czerwoną został ukarany Mateusz Długołęcki i Biało-Zieloni niemal 30 minut musieli grać w osłabieniu. Ostatecznie udało się utrzymać wynik i Świt po raz trzeci z rzędu dopisał na swoje konto komplet punktów.

MKS Świt Nowy Dwór Mazowiecki – KS Legionovia Legionowo 1:0 (0:0)

Bramka: Radosław Kamiński 59′

Świt: Lemanowicz – Kamiński, Cuch, Długołęcki, Cieślak, Kuźma (84′ Kwiatkowski), Sosnowski, Michalik B., Wiśniewski, Ciach, Bykowski (83′ Drewnowski).

Legionovia: Krzywiański – Kluska, Zjawiński, Bajdur, Bujak, Koziara, Karabin, Mroczek (76′ Papazjan), Kaczorowski, Trubeha, Choroś.

Dobrą passę Świt utrzymał również w sobotnim spotkaniu ze Zniczem Biała Piska, chociaż mecz rozpoczął się nie pomyśli nowodworzan. W 15. minucie strzałem z 20-stu metrów popisał się Maciej Famulak i wyprowadził gości na jednobramkowe prowadzenie. 10 minut później w polu karnym został sfaulowany Szymon Kuźma, a rzut karny wykorzystał Arkadiusz Ciach doprowadzając do remisu. Biało-Zieloni na prowadzenie wyszli tuż przed przerwą. Ciach pobiegł lewym skrzydłem, dośrodkował do wchodzącego Kamila Wiśniewskiego, który strzałem z bliskiej odległości zdobył druga bramkę.

Po zmianie stron zwodnicy trenera Mariusza Miecznikowskiego podwyższyli w 66. minucie. Śmiało można powiedzieć, że była to jedna z najładniejszych akcji w tym meczu. Z lewego skrzydła do Szymona Kuźmy zagrał Bartosz Dąbrowski, Kuźma wcinką podał do Ciacha, a ten piętą zmylił bramkarza gości i zdobył trzecią bramkę. Kolejny raz Ciach trafił 10 minut później. Tym razem po dośrodkowaniu z rzutu wolnego Łukasza Sosnowskiego tracił piłkę głową i na tablicy wyników było 4:1. To był gol przełomowy, po którym zeszło powietrze z zespołu Znicza. W 79. minucie Jakub Lemanowicz zagrał bezpośrednio do Ciacha, a ten z pierwszej piłki zgrał do wychodzącego sam na sam Marcela Niesłuchowskiego. Młody napastnik Świtu nie zmarnował okazji i strzelił piątego gola.

W kolejnej akcji napastnicy Świtu zamienili się rolami i dali kolejny popis przed kibicami, którzy mogli już oglądać spotkanie z trybun. Niesłuchowski dośrodkował w pole karne, a swoje czwarte trafienie w meczu zaliczył Ciach. Ostatnia bramka dla nowodworzan padła w 90. minucie. Tym razem Michał Drewnowski zagrał środkiem pola do niepilnowanego Niesłuchowskiego, ten okiwał bramkarza gości i ustalił wynik na 7:1.

To najwyższe zwycięstwo Świtu w tym sezonie. Nowodworzanie umocnili na pozycji wicelidera i wyprzedzają trzecią Legionovię Legionowo o 6 punktów.

W najbliższą środę Biało-Zieloni w ramach ćwierćfinału Pucharu Polski MZPN zagrają na wyjeździe z Błonianką Błonie, a w sobotę na wyjeździe zmierzą się z Unią Skierniewice.

MKS Świt Nowy Dwór Mazowiecki – Znicz Biała Piska 7:1 (2:1)

Bramki: Arkadiusz Ciach 26′(k), 66′, 76′ 87′, Marcel Niesłuchowski 79′, 90′, Kamil Wiśniewski 45′ – Maciej Famulak 15′.

Świt: Lemanowicz – Cieślak, Drwęcki, Cuch, Dąbrowski (77′ Niesłuchowski) – Kuźma (81′ Tkaczyk), Sosnowski (85′ Drewnowski), Michalik B. – Wiśniewski, Ciach, Bykowski (46′ Kwiatkowski).

Znicz: Radzikowski – Kuśnierz, Kossyk (58′ Jarosz), Molski, Kalinowski, Giełażyn, Famulak, Furman, Fiedorowicz, Ruszczyk (32′ Woźniak), Jambrzycki (75′ Ołów).

Bilety na mecze można nabywać w przedsprzedaży na stronie **www.bilet.pax.pl**, a także w dniu meczu w kasie biletowej.

Adam Szabłowski, Ewa Gruszka

WYWIAD TYGODNIKA

Powrót na ligowe boisko - z przytupem

Z kapitanem Wisły Zakroczym, Dawidem Puzio rozmawiamy m.in. o powrocie na ligowe boisko, celach na koniec sezonu, powrocie kibiców na trybuny oraz motywacji w drużynie

Dawid Puzio

Obecnie zajmujecie 3. miejsce w tabeli, więc macie realne szanse na awans do A-klasy, to jest wasz jedyny cel na koniec tego sezonu?

- Celów na ten sezon jest dużo. Przede wszystkim to utrzymać dobrą atmosferę w drużynie i skład osobowy. Jeśli chodzi o cele sportowe to moim marzeniem jest awansować z tymi chłopakami, jednak wiemy jak dobrze wyglądają zespoły w naszej grupie. Mimo wszystko, zrobimy wszystko, aby w przyszłym sezonie zagrać w A-klasie.

W jaki sposób przygotowywaliście się do meczów w czasie, kiedy wasze mecze i treningi nie mogły się odbywać?

-Jeśli chodzi o treningi to niestety z racji, że nie mamy własnego boiska jak inne drużyny w naszej grupie musieliśmy trenować na własną rękę lub liczyć, że nasz rząd otworzy boiska, dzięki czemu będziemy mieli szansę spotkać się i potrenować.

Przeglądając tabele widać, że kilka zespołów z B- i A-klasy, a nawet okręgówki wycofywało się w czasie rozgrywek. W jaki sposób, jako kapitan, podtrzymujesz motywację w drużynie?

-To prawda, było kilka zespołów które zrezygnowały z grania w lidze. U nas w drużynie jest kilku takich zawodników, którzy starają się zbierać ludzi i motywować do trenowania jak Paweł Bocheński czy Rafał Gadzała. Nie mogę też narzekać na frekwencję, bo chłopaki nie odpuszczają i to bardzo cieszy.

Od soboty na trybunach mogą pojawiać się znów kibice. Brak kibiców pomagał czy przeszkadzał?

-Zdecydowanie lepiej gra się przy publiczności, jednak nie mogę tego ukrywać, że trochę problemów przez to mieliśmy. Mimo wszystko, liczymy ze na derby z Lotniskiem Modlin (niedziela, 30 maja - przyp. red.) *na trybunach pojawi się sporo kibiców i jak za dawnych lat na mecze Wisły będzie przychodzić sporo kibiców.*

Otrzymujecie w jakiś sposób wsparcie z zewnątrz, czy sami organizujecie sobie treningi i wyjazdy na mecze?

-Oczywiście bez wsparcia byłoby ciężko coś zorganizować. Otrzymujemy dofinansowanie z gminy Zakroczym z których opłacamy MZPN, księgową czy nawet organizację meczu. W dodatku burmistrz zapewnił nam gminny autobus, dzięki czemu o wyjazdy nie musimy się martwić. Z własnych składek staramy się kupić sprzęt m. in. koszulki klubowe czy treningowe.

Sport amatorski nie tylko na terenie naszego powiatu, ale w ogóle w całej Polsce bardzo się zmienił. Co według ciebie jest najtrudniejsze w takim powrocie do normalności?

-Sport w czasie pandemii zdecydowanie się zmienił. Granie i trenowanie możliwe było tylko dla sportu zawodowego. W sporcie amatorskim przewagę miały zespoły, które posiadają własne boiska i trenowały mimo pandemii. Jeśli chodzi o Wisłę to mieliśmy z tym spory problem, bo wiele osób narzekało na brak treningów, a jeśli już była możliwość grania, to ciężko było nam się zgrać. Na szczęście mamy to już za sobą i frekwencja na treningach jest przyzwoita.

Jak myślisz, czy jakieś dyscypliny mogły zyskać w casie pandemii?

-Moim zdaniem jest to e-sport. Nawet w naszej drużynie jest mnóstwo osób które regularnie grają w różne gry i moim zdaniem na pandemii najwięcej zyskało to na popularności.

W ostatnich kilku miesiącach było dość burzowo w Wiśle. Ty również w pewnym momencie zadeklarowałeś odwieszenie korków na kołku, ale mimo to wróciłeś. Z czego to wynikało i czy wróciłeś już na stałe do Wisły?

-To prawda ostatni czas był dla nas dość burzliwy. Działo się zdecydowanie za dużo rzeczy pozaboiskowych. Zmiana trenera, problemy z treningami i graniem, groźba braku dofinansowania z gminy... to nie działało na nas dobrze. Jednak wszystko ułożyło się w porządku i teraz możemy martwić się tylko tym, co dzieje się na boisku. Z góry chciałem podziękować osobom, które są ze mną od początku i działają na rzecz klubu. Tymi osobami są Paweł Bocheński czy Rafał Gadzała. Także Piotr Opolski, który zdecydował się pomóc nam swoim doświadczeniem w prowadzeniu klubu i sprawami papierkowymi. Oczywiście podziękowania należą się też panu Burmistrzowi za wspieranie Wisły czy pani dyrektor Annie Dudziej za możliwość grania i trenowania na boisku przy szkole.

Dziękuję za rozmowę.

Ewa Gruszka

eprasa.pl 5cebef70a7