Altrad Mostostal: Strajk! str. 3

Syn policjanta palił trawkę str. 5

Miasto to nie tor wyścigowy str. 11

A jezioro damy tutaj... str. 13

Droga niezgody str. 19

Nr 23 (2079)

cena **4,20 zł**
(w tym 5% VAT)
ISSN 0239–684X
Nr indeksu 379697

Zadzwoń do nas!
513 009 999
www.tygodniksiedlecki.com

tygodnik SIEDLECKI

Garwolin | Łosice | Łuków | Mińsk Mazowiecki | Siedlce | Sokołów | Węgrów

8-14.06.2022

Posłowie i senatorowie w 2021 roku zarobili sporo więcej niż rok temu.

Ile mają politycy?

Krzysztof Tchórzewski
Jego dochody wzrosły o 30%

Henryk Kowalczyk
W obligacje zainwestował 140 tys. zł

Daniel George Milewski
Najmłodszy z naszych posłów ma najwięcej oszczędności

collage: Aga Król

Jeśli się martwicie, jak nasi posłowie i senatorowie dają sobie radę w tych trudnych gospodarczo czasach, to... już nie musicie! Z ich oświadczeń majątkowych wynika, że radzą sobie świetnie! W 2021 roku każdy z posłów zarobił co najmniej 20-30 % więcej niż rok wcześniej. Jednym z rekordzistów okazuje się siedlczanin i szef doradców premiera. Krzysztof Tchórzewski zarobił więcej aż o 30%, czyli ponad 80 tysięcy złotych!
Posłowie sumiennie spłacają też kredyty, zmniejszając swoje zobowiązania.

DOKOŃCZENIE NA STR. 8, 9

Równo 40 lat temu w kioskach ukazał się pierwszy numer „Tygodnika Siedleckiego".

Jubileusz uczcimy z Wami

Za tydzień w kioskach specjalny numer „TS" ze wspomnieniami i materiałami archiwalnymi.

tygodnik SIEDLECKI
6 CZERWCA 1982 R.
1
CENA 8 ZŁ
PISMO POLSKIEJ ZJEDNOCZONEJ PARTII ROBOTNICZEJ
ROBOTNICZA ENKLAWA
CAŁE ŻYCIE W HUCIE
NASZA SONDA
JAKI BYĆ POWINIEN?

Skarżą się na warunki pracy i niskie płace.

Przybywa obowiązków, ale nie pieniędzy

Pracownicy firmy Impel, sprzątającej w Mazowieckim Szpitalu Wojewódzkim w Siedlcach, mówią, że ich sytuacja pogarsza się z roku na rok.

CZYTAJ NA STR. 7

Będą palić śmieci w piecach?

Bardzo drogie ogrzewanie

Od poprzedniego roku cena węgla wzrosła prawie o 300%. W tej chwili za tonę trzeba zapłacić średnio 2 600 zł. Są prognozy, że przed zimą zapłacimy nawet 5 000 zł za tonę...

CZYTAJ NA STR. 4

R E K L A M A

asfaltujemy ● wjazdy ● podwórka ● parkingi ● drogi dojazdowe
remonty cząstkowe starych nawierzchni asfaltowych

utwardzamy ● destruktem ● tłuczniem
solidnie, szybko i tanio
indywidualne wyceny zleceń
tel. 605 611 912
wmarcin0@wp.pl

eprasa.pl 62acb75e8f

Sąd zdecydował o areszcie tymczasowym dla kierowcy.

Volvo, promile, śmierć

W wypadku w Róży Podgórnej (gm. Stoczek Łukowski) zginęły 2 osoby. Fakt, że sprawca nie przyznał się do winy, wywołał gorące emocje.

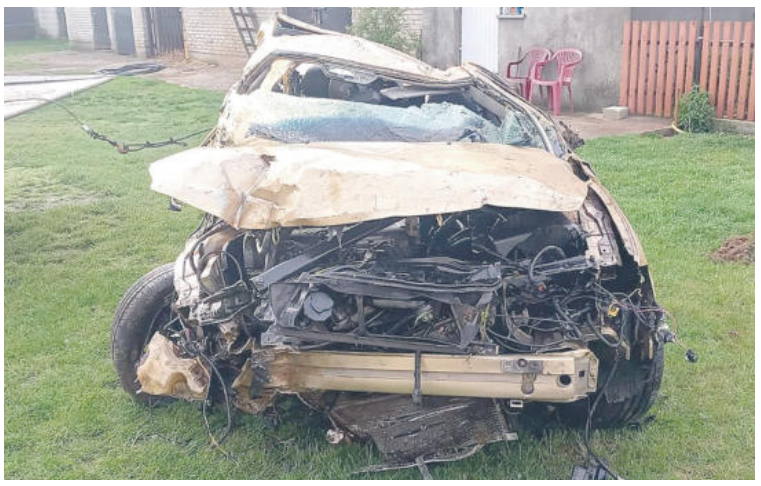

fot. KPP Łuków

Przypomnijmy: do zdarzenia doszło 28 maja. Jak ustaliła policja, po północy drogą powiatową poruszało się volvo. Znajdowało się w nim 4 mężczyzn z gm. Stoczek Łukowski w wieku 21 lat oraz 18-latka z województwa mazowieckiego. Na skrzyżowaniu samochód nagle zjechał z asfaltu, chwilę później uderzył w ogrodzenie posesji, a ostatecznie dachował. Na miejscu zginęli 18-latka oraz z jeden z pasażerów. Do szpitala zostali przetransportowani pozostali 21-latkowie, w tym kierowca volvo. Okazało się, że kierowca był pijany, miał w organizmie 2,26 promila alkoholu.

Jak informuje **Agnieszka Kępka**, rzecznik prasowa Prokuratury Okręgowej w Lublinie, sprawca to Jakub F. - Mężczyzna usłyszał dwa zarzuty. Pierwszy dotyczy umyślnego naruszenia zasad bezpieczeństwa w ruchu lądowym: kierował samochodem w obszarze zabudowanym i znacznie przekroczył prędkość, przez co stracił panowanie nad pojazdem i uderzył w betonową rabatkę, w wyniku czego śmierć poniosło dwoje pasażerów, a 1 doznał ciężkich obrażeń ciała. Ten czyn jest zagrożony karą do 12 lat pozbawienia wolności. Drugi zarzut to prowadzenie pojazdu mechanicznego pod wpływem alkoholu - dodaje. Co ważne, choć kierowca składał wyjaśnienia w tej sprawie, nie przyznał się do zarzucanych mu czynów.

30 maja prokuratura złożyła wniosek o 3 miesiące aresztu tymczasowego. Dzień później sąd się do tego przychylił.

Sprawa wywołała gorące emocje. Upust im dawano choćby pod artykułami na ten temat na naszej stronie. Internauci pisali, że nie powinno się tolerować powszechnego przyzwolenia na wsiadanie po pijanemu za kierownicę. Wiele osób postulowało, by nietrzeźwi kierowcy byli traktowani przez prawo srożej niż obecnie. -Większość śmiertelnych ofiar pijanych kierowców ginie w weekendy, wieczorami/wczesnymi porankami, czyli tak do 4.00-5.00, a nie w „trzeźwe poranki". To wtedy pijanych i zabijających siebie i innych jest na drogach najwięcej - komentował jeden z piszących.

Gdy poinformowaliśmy, że sprawca wypadku nie przyznał się do winy, a dzień później sąd zdecydował o areszcie, posypały się komentarze o pasażerach samochodu. Wiele osób sugerowało, że oni także byli pijani. Z czasem pojawiła się również sugestia, że zmarła kolejna osoba biorąca udział w wypadku w Róży Podgórnej.

Prokurator Kępka dementuje tę rewelację. - Pasażer volvo, który po wypadku trafił do szpitala, żyje - mówi. I podkreśla, że nie może się odnieść do plotek o stanie trzeźwości osób podróżujących samochodem.

Zdradza za to: - Pod koniec maja zostały przeprowadzone sekcje zwłok ofiar. Ich pisemne wyniki powinniśmy poznać w ciągu kilku tygodni. Wtedy też może zapaść decyzja o tym, czy w tej sprawie zostanie powołany biegły. (**BS**)

Poseł zachwalał posłankę jako matkę chrzestną WOT.

Zero-jedynkowa

fot. Pyt

Wiceprezes Solidarnej Polski **Michał Wójcik** przyjechał do Siedlec, by ogłosić, że posłanka **Anna Maria Siarkowska** będzie liderką Solidarnej Polski w okręgu siedleckim. Kilka tygodni temu posłanka porzuciła szeregi PiS i przeszła do ugrupowania **Zbigniewa Ziobry**.

–Podjęłam taką decyzję, bo dla Solidarnej Polski interes narodowy nie jest tylko pustym hasłem – wyjaśnia posłanka.

– Ja najbardziej cenię panią poseł za to, że jest zero-jedynkowa – mówił Michał Wójcik. – Jeśli w coś wierzy, to walczy o tę sprawę.

Wiceszef Solidarnej Polski zachwalał Annę Marię Siarkowską jako matkę chrzestną Wojsk Obrony Terytorialnej.

– Zapraszamy wszystkich, którym bliskie są wartości konserwatywne do współpracy – mówiła posłanka. (**jj**)

Wypłynął, nie wrócił

Poszukiwania 78-latka, który wypłynął łodzią w gminie Maciejowice, skończyły się tragicznie.

2 czerwca w Tyrzynie trwała akcja poszukiwania 78-letniego mężczyzny, który około godz. 21 .00 wypłynął łodzią na zbiornik wodny, znajdujący się w pobliżu jego miejsca zamieszkania, i zaginął.

– Służby ratunkowe odnalazły dryfującą łódź. Niestety sprawdził się najczarniejszy scenariusz. Po około dwóch godzinach strażacy wyłowili z wody ciało mężczyzny – poinformowała nas mł. asp. **Małgorzata Pychner** z KPP Garwolin.

Okoliczności i przyczyny tego tragicznego zdarzenia bada policja pod nadzorem prokuratora. (**ak**)

Wyjechała z zakrętu

fot. AK

W miejscowości Myrcha kierująca skodą fabią po wyjeździe z zakrętu straciła panowanie nad samochodem, zjechała na pobocze, uderzyła w skrzynkę elektryczną i ogrodzenie.

Ratownicy udzielili jej pomocy na miejscu.

– Zdarzenie zakwalifikowano jako kolizję – poinformowała nadkom. **Agnieszka Świerczewska** z siedleckiej policji. (**ak**)

Parkuj z głową i kulturą!

W poniedziałek, 6 czerwca, po godzinie 7.00 rano przed osiedlowym sklepikiem na skrzyżowaniu ul. Południowej i Grabianowskiej młody mężczyzna zaparkował samochód tuż pod drzwiami sklepu, utrudniając wejście innym osobom. Sam wszedł do środka, by zrobić zakupy.

– Chciałem mu nawet przytrzymać drzwi, by mógł wjechać do środka – ironizuje oburzony świadek, pan Piotr. – Ludzie, szanujmy się!

Jak w każdym mieście, w Siedlcach kierowcy mają problem z zaparkowaniem samochodu. Ale też kierowcy łamią wszelkie zasady prawidłowego parkowania. Ustawiają samochód, jak im pasuje, nie zwracając uwagi na innych. Często blokują przejście po chodnikach, wjeżdżają na trawniki, zajmują po dwa miejsca parkingowe. Są też tacy, którzy wciskają się w najciaśniejsze szczeliny i wysiadają przez bagażnik, uniemożliwiając kierowcy obok dostanie się do samochodu.

– Do policji wpływają zgłoszenia przez Krajową Mapę Zagrożeń Bezpieczeństwa lub do oficera dyżurnego. Policjanci interweniują również, gdy widzą źle zaparkowane samochody. Za takie wykroczenie jest mandat 100 zł i 1 punkt karny. Najwięcej zgłoszeń wpływa z osiedli przy ul. Partyzantów i Nowy Świat – mówi nadkom. **Agnieszka Świerczewska** oficer prasowa siedleckiej policji. (**ak**)

fot. czytelnik Piotr

TRZECIE OKO

(rubryczka czasem satyryczna, redagowana na podstawie donosów prasowych i nie tylko; komentarze w niej zawarte nie zawsze odzwierciedlają poglądy zespołu redakcyjnego)

Lepiej wziąć kredyt

Nie mamy przyjętego KPO (Krajowego Planu Odbudowy), to mamy problem. A jak mamy przyjęty KPO, to... też mamy problem. ***Kamienie milowe zapisane w KPO zobowiązują Polskę do wprowadzenia nowego podatku dla pojazdów spalinowych i wyższej opłaty za zarejestrowanie takich samochodów*** – odnotowała na Twitterze poseł **Anna Maria Siarkowska**. I skomentowała: ***Mieliśmy z Solidarną Polską rację – lepiej było wziąć kredyt komercyjny niż znaczone pieniądze UE***.

!!!

Lepiej kamień młyński u szyi

Unia wypłaci pieniądze, ale będzie sprawdzać tzw. kamienie milowe, czyli krok po kroku wszystkie nasze działania. ***Odnoszę wrażenie, że niektórym wszystko jedno, czy to kamienie milowe czy kamienie młyńskie. Panie Premierze Morawiecki, może warto Polakom przedstawić wszystkie warunki, jakie stawia KE? Polacy mają prawo znać zarówno korzyści, jak i koszty zobowiązań związanych z KPO*** – zachęca poseł Siarkowska.

Oj, coś mi się zdaje, że głosowanie w sejmie rządowych ustaw w tej sprawie nie będzie wyłącznie formalnością.

Co blokuje?

Do Krajowego Planu Odbudowy oraz sporów w rządzie odniósł się na Twitterze także poseł Marek Sawicki: ***Nie wewnętrzne gierki blokują pieniądze z KPO, lecz gruba unijna kasa. Premier Mateusz Morawicki zaproponował w 2020 r. europejskie podatki (cyfrowy, od plastiku, przepływów kapitałowych i ponadnarodowych korporacji) naciskany przez ZZ*** (Zbigniewa Ziobrę – OT) ***dwa ostatnie zawetował. Rezygnacja z weta odblokowuje KPO***.

Posłowi Sawickiemu można w tej kwestii wierzyć, koalicyjne rozgrywki zna na wylot z własnego doświadczenia.

Jeśli Ukraińcy wygrają...

W tygodniku „Sieci" rozmowa z senator **Marią Koc** – o marszałku Tomaszu Grodzkim, który „trwoni autorytet Senatu", o pracy senatora w terenie, nowo otwartym węgrowskim Centrum Dialogu Kultur oraz o ofiarności Polaków, wspomagających Ukraińców: ***Ludzie rozumieją, że to jest także nasza wojna. We wschodniej Polsce wszyscy wiedzą, że jeśli oni przegrają, to i my możemy stać się uchodźcami. A jeśli wygrają, to razem możemy zbudować coś, co zmieni układ sił w całej Europie***.

!!!

Okulista Trzeci

czytasa.pl 62acb75e8f

Rozpoczęli strajk!

W poniedziałek o 6 rano pracownicy Altrad Mostostal rozpoczęli strajk.

Zgodnie z zapowiedziami, w poniedziałek, 6 czerwca, o godzinie 6.00 rozpoczął się strajk generalny w siedleckim zakładzie Altrad Mostostal. Przystąpili do niego wszyscy pracownicy produkcji.

– Nie podjęliśmy pracy – mówi przewodniczący związku zawodowego NSZZ Solidarność w Altrad Mostostal, **Marcin Hawryluk**.

Pracownicy Atradu domagają się podwyżek płac o około 750 zł, czyli nieco ponad 4 zł za godzinę pracy. – Podwyżek nie dostaliśmy od dwóch lat, mimo że w naszej branży dostali je niemal wszyscy – zaznaczają. – Te wcześniejsze też były niewielkie.

Jak dodają, sporo z nich zarabia ponad 4 tys. zł brutto, ale zdarzają się też tacy, którzy dostają najniższą pensję krajową. – A niektórym firma musi nawet wyrównywać do najniższej krajowej – mówi przewodniczący związku.

Przedstawiciele związków zawodowych od kilku miesięcy próbowali rozmawiać z właścicielem i kierownictwem firmy. Negocjacje nie przyniosły jednak rezultatów. W maju odbyło się referendum strajkowe. W firmie, która zatrudnia 290 osób, w referendum wzięło udział 201 pracowników (179 zagłosowało za przeprowadzeniem strajku).

fot. Pyt

Pracownicy zwracają uwagę, że jeszcze 10 lat temu spółka była jednym z najlepszych pracodawców w Siedlcach.

– Potem się to zmieniło. Nam zależy na tej firmie, ale widocznie firmie nie zależy na pracownikach.

W strajku nie biorą udziału pracownicy administracji. Jak długo on potrwa? Tego na razie nie wiadomo. (**jj**)

Niektóre inwestycje będą kosztowały nawet o 60 proc. drożej niż zakładano, ale…

Jak trzeba, to dołożymy!

Tegoroczny budżet gminy Siedlce to już ponad 120 mln złotych, z czego ponad 30 mln zł ma być przeznaczone na inwestycje. Okazuje się jednak, że liczby nie mówią wszystkiego. Realia ekonomiczne zmieniają się tak szybko, że to, co niedawno było bardzo dużą kwotą, teraz wygląda już nieco inaczej. Ceny oferowane przez wykonawców rosną bowiem niemal z dnia na dzień.

– Rozstrzygnęliśmy ostatnio kilka przetargów na największe inwestycje gminne – informuje wójt gminy Siedlce **Henryk Brodowski**. – Okazało się, że średnio były one o około 30 proc. wyższe nie tylko od cen ubiegłorocznych, ale także od naszych kosztorysów inwestycyjnych.

Gminę chyba najbardziej zabolało rozstrzygnięcie przetargu na duże zadanie, jakim jest budowa hali sportowej przy Zespole Oświatowym w Strzale. Zgodne z kosztorysem zakładano, że inwestycja będzie kosztowała 6,7 mln złotych. Okazało się, że najtańsza oferta zgłoszona do przetargu wyniosła aż 10,7 mln zł! To o około 60 proc. więcej od ceny kosztorysowej! Pomimo to wójt deklaruje, że budowa hali zostanie zrealizowana.

– To ważny obiekt sportowy, a nasza gmina bardzo na sport stawia – mówi wójt. – Ta hala jest potrzebna dzieciom i młodzieży ze Strzały, Chodowa, Żytnej czy Purzeca. W razie czego dołożymy na hale z własnego budżetu i obiekt będzie gotowy do czerwca przyszłego roku.

Znacznie drożej od kosztorysu rozstrzygnięty został też przetarg na budowę siedziby Gminnej Biblioteki Publicznej w Stoku Lackim. Ma ona kosztować 4,9 mln złotych. W tej kwestii wójt także wójt jest optymistą. – Gmina Siedlce jest bogata i jak trzeba do dołożymy ze swoich środków, albo weźmiemy kredyt – tłumaczy. – Taki wiarygodny finansowo samorząd nie będzie miał kłopotów z jego uzyskaniem. Plac budowy pod bibliotekę przekazaliśmy wykonawcy już 28 kwietnia. Obiekt będzie gotowy na czerwiec przyszłego roku. Drożej wyszedł też przetarg na remont i adaptację pałacyku w Ostrówku, w którym ma się znaleźć centrum kulturalno-sportowo-rekreacyjne. Ne ma mowy o rezygnacji z tej inwestycji, bo gminie brakuje takiej centralnej placówki.

Przetarg na remont pałacyku rozstrzygnięto na nieco ponad 3,6 mln złotych. Gmina ma dołożyć do inwestycji około 100 tys. złotych więcej, niż planowano. W sumie tylko te trzy inwestycje mają kosztować o parę ładnych milionów więcej. Czy nie zagraża to planowi inwestycyjnemu gminy? Wójt deklaruje, że gmina da sobie radę.

– Inwestycje zrealizujemy, bo potrafimy skutecznie zabiegać o środki zewnętrzne – wyjaśnia Henryk Brodowski. – W tym roku już pozyskaliśmy około 13 mln złotych dotacji, a w sumie różnych wniosków o dofinansowanie mamy pewnie na 20 milionów. Myślę, że do końca tego roku do gminy może wpłynąć nawet do 18 mln złotych środków zewnętrznych. A gmina rozwija się w sposób zrównoważony. Kiedyś o małych miejscowościach zapominano a teraz inwestycje są prowadzone czy planowane prawie w każdej wsi.

Z. JUŚKIEWICZ

Jeśli wakacje, to...

Tylko na Mazowszu

– Żyjemy w czasach pandemii, która pokazała nam jedno: wszystkie wyjazdy poza nasz kraj są obarczone dużym ryzykiem. Ciężko jest coś zaplanować. Dlatego przy wyborze miejsca wypoczynku warto rozważyć bliższe lokalizacje – mówiła podczas konferencji prasowej otwierającej sezon turystyczny na Mazowszu **Elżbieta Lanc**, członek zarządu województwa.

– Mazowsze jest cudowne. Dobrze jest się o tym przekonać, odwiedzając najbliższe okolice. Nasz region ma wiele od zaoferowania, zarówno jeśli chodzi o zabytki i miejsca kultury, jak również przyrodę i świetną ekologiczną kuchnię – zachwalała walory województwa Elżbieta Lanc. – Pamiętajmy, że wybierając Mazowsze na miejsce wypoczynku, wspieramy lokalny biznes. Mamy mnóstwo gospodarstw agroturystycznych z bogatą ofertą. Każdy znajdzie coś dla siebie. Osobiście polecam muzeum w Liwie i spływy kajakowe rzekami Bug lub Liwiec.

Wakacje na Mazowszu, a szczególnie jego wschodniej części, polecała również druga z członkiń zarządu województwa, **Janina Ewa Orzełowska**:

– W świecie pełnym pośpiechu coraz częściej szukamy miejsc, w których znajdziemy ciszę i nieskażoną naturę. Takie właśnie jest wschodnie Mazowsze. Bliskość atrakcji sprawia, że każdą wycieczkę możemy przeprowadzić spontanicznie. Wystarczą chęci.

Pomysłodawczynią kampanii promującej wypoczynek na Mazowszu jest **Izabela Stelmańska**, zastępca dyrektora departamentu kultury, promocji i turystyki urzędu marszałkowskiego. – Chcemy wykreować trend na odpoczywanie na Mazowszu. Udowodnić, że daje ono odpowiedź na wszystkie zapotrzebowania – mówiła.

Akcja promocyjna stawia na „Mazoprzygode", „Mazopodróże czy „Mazosmaki". Zaplanowano weekendowe pikniki i konkursy z nagrodami. W przestrzeni publicznej i mediach pojawią się materiały zachęcające do odpoczynku na Mazowszu, a charakterystyczny kolorowy kamper zobaczymy w wielu miejscach.

Akcję możecie śledzić na FB: Mazowsze serce Polski oraz Instagram: Moda na Mazowsze (@moda_na_mazowsze) i stronach www.mazovia.pl i www.modanamazowsze.pl. (**PŚ**)

Brawa dla garwolińskich ratowników!

Ratownicy z Garwolina pojadą na Mistrzostwa Polski w Ratownictwie Medycznym! Drużyna z Garwolina znalazła się wśród najlepszych.

Mistrzostwa Regionalne w Ratownictwie Medycznym – XV Podlaski Rajd Ratownictwa Medycznego odbywały się nad Jeziorem Serwy koło Augustowa. Od 1 do 3 czerwca uczestnicy mistrzostw musieli stawiać czoła wszystkim trudnościom i komplikacjom, jakie spotykają w pracy. Sędziowie oceniali ich wiedzę, prawidłowość postępowania ratowniczego, sprawność, umiejętność działania pod presją, a także odporność na stres i zmęczenie. W zawodach wzięły udział 22 drużyny z całej Polski.

fot. arch. Krzysztof Żochowski

– Nasza drużyna zajęła 7. miejsce, zapewniając sobie już po pierwszych eliminacjach udział w finale Mistrzostw Polski. Wielka radość! – napisał na swoim facebooku Krzysztof Żochowski, dyrektor SPZOZ w Garwolinie.

W dwóch na dziewięć konkurencji załoga z Garwolina zajęła drugie miejsce. Zabrało 1 punktu, by otrzymać maksymalną punktację i zwyciężyć. – Zwycięzcy zawodów zdobyli 310 punktów, a nasza drużyna 290. Do podium zabrakło 12 punktów – informował Krzysztof Żochowski.

To naprawdę niewiele, a sukces jest ogromny! Gratulujemy! (**mc**)

R E K L A M A

eprasa.pl 62acb75a9f

Będą palić śmieci w piecach?

Bardzo drogie ogrzewanie

Od poprzedniego roku cena węgla wzrosła prawie o 300%. W tej chwili za tonę trzeba zapłacić średnio 2 600 zł. Są prognozy, że przed zimą zapłacimy nawet 5 000 zł za tonę, o ile w ogóle będzie dostępny.

Czy faktycznie będziemy zmuszeni zbierać chrust, by ogrzać dom? Rząd Prawa i Sprawiedliwości zachęca Polaków do zbierania chrustu w lesie i gromadzenia najniższej jakości gałęzi.

W 2021 r. tona węgla kosztowała 800 zł, obecnie to średnio 2 600 zł.

– W składach opału węgla nie ma i prawdopodobnie do zimy nie będzie. Dostawy z Kazachstanu są blokowane na granicy, a węgiel z polskich kopalni idzie na Zachód w ramach wcześniej zawartych umów. U nas wydobywa się coraz mniej węgla. Polski, bardziej kaloryczny, trafia do elektrociepłowni, a dla społeczeństwa zostaje do kupienia mniej kaloryczny. Sprzedaje się jeszcze trochę lepszy węgiel czeski. Prawdopodobnie, jeśli węgiel pojawi się na rynku, jego cena sięgnie 4-5 tys. zł za tonę – przewiduje właściciel jednego ze składów opału z gminy Siedlce.

Jerzy Osiak, nadleśniczy Nadleśnictwa Siedlce, przyznaje, że wzrosło zainteresowanie drewnem opałowym. – Do tej pory chętnych do zbierania chrustu było niewielu, bo wymagało to dodatkowej pracy. Cena drewna do końca roku z pewnością nie wzrośnie – zapewnia.

Obecnie ceny za 1 m^3 drewna w Nadleśnictwie Siedlce wynoszą: dąb – 210 zł, brzoza – 197 zł, sosna – 155 zł, olcha – 185 zł. Jest to drewno o długość 1,25 m i 2,50 m. Za własnoręczne zebranie grubszych gałęzi trzeba zapłacić 74 zł za 1 m^3, a za drobny chrust 37 zł.

Istnieją obawy, że brak węgla spowoduje spalanie śmieci z domowych piecach. To w znacznym stopniu zanieczyściłoby powietrze. A **Janina Ewa Orzełowska**, członek zarządu województwa mazowieckiego, przypomina, że co roku ok. 6 tys. mieszkańców Mazowsza umiera z powodu złej jakości powietrza. Ponad pół miliona wizyt u specjalistów, 12 tys. nowych przypadków hospitalizacji, 14 mln utraconych dni pracy – to tylko niektóre konsekwencje chorób wywołanych przez smog.

– Będę wypalał wszystko, co mam niepotrzebnego, bo nie będzie mnie stać na zakup węgla. Moja emerytura to 1 400 zł, a gdzie życie? Wszystko poszło w górę, brakuje na leki, na opłaty. Ciężkie czasy – mówi 80-letni pan **Kazimierz**.

– Już teraz nie stać mnie, by kupić tonę węgla za prawie 3. tys zł, nie mówiąc o 5 tys. zł! Mam niewielką rentę, brakuje mi nawet na jedzenie, a są jeszcze wysokie opłaty za prąd, wodę. Będę korzystała z wody ze studni, a zamiast światła paliła świeczkę. Do pieca wrzucę, co wpadnie pod rękę. Ta trudna sytuacja dotknie przede wszystkim starsze osoby. Młodzi mają nowoczesne domy, piece na gaz lub mieszkania w bloku, no i dobrze zarabiają. A co ze starszymi, kto pomoże? Przyjdzie głodować w zimnie – smuci się pani **Helena**, 92-latka mieszkająca samotnie na wsi.

Zdaniem nadleśniczego Osiaka, zakaz palenia w kominkach, który wszedł w życie jakiś czas temu, to niedobra decyzja. – Nieprawdziwe jest stwierdzenie, że palenie drewnem jest nieekologiczne. To najbardziej ekologiczna metoda grzewcza, lepsza od gazu. Wiele osób przypomniało sobie, że mają własne lasy i że mogą wykorzystać drewno. W I kwartale 2022 roku wydaliśmy tyle świadectw legalności drewna, co w całym 2021.

Przepisy, które weszły w życie z początkiem roku 2022, obowiązują tylko na nowe kominki, sprzedawane w sklepach. To, czy będziemy zmuszeni do wymiany starego pieca lub kominka, zależy od przepisów w danych województwach – głównie uchwał antysmogowych. W sprzedaży mogą być tylko piece i kominki spełniające normy ekoprojektu. Są to zasady ustanowione przez Parlament Europejski dotyczące wymagań energetyczno-emisyjnych dla kotłów co. Janina Ewa Orzełowska mówi, że obecnie nie ma zakazu palenia w kominkach drewnem. Przepis dotyczy tylko nowo budowanych domów, które mają możliwość podłączenia do sieci. W nich nie będzie można palić w kominku, jego zadanie będzie jedynie dekoracyjne. W pozostałych budynkach korzystanie z kominka nie jest zabronione.

– Od 1 stycznia 2023 wszystkie kominki muszą jednak spełniać normy ekoprogramu. Jeśli ktoś ma kominek, który nie spełnia tych norm, ma dwa rozwiązania: albo wymieni na nowy, zgodny z eurodyrektywą, albo wyposaży w urządzenie, które zmniejszy emisyjność do obowiązujących norm. Palenia drewnem nie zakazujemy, ale dbamy o poprawę jakości powietrza, chcemy to ucywilizować, tym bardziej, że są do tego możliwości techniczne. – powiedział **Marcin Podgórski,** dyrektor departamentu gospodarki odpadami, emisji i pozwoleń zintegrowanych w urzędzie marszałkowskim.

Czy znajdziemy złoty środek między ekologią i dbaniem o nasze zdrowie a ogrzewaniem naszych domów i godnym życiem?

AGA KRÓL

W niedzielę na ulicy Pułaskiego w Siedlcach spotkamy pucybuta, nosiwodę, kataryniarza i golibrodę.

Cofniemy się w czasie

Już w najbliższą **niedzielę, 12 czerwca,** ulica Pułaskiego cofnie się w czasie do Siedlec z lat 1914-16, które znamy dzięki urodzonej w naszym mieście poetce i powieściopisarce **Chanie (Annie) Kahan** i jej „Dziennikowi", wydanemu przez Stowarzyszenie Tutajteraz. To będzie niezwykła impreza plenerowa, na którą zaprasza Miejski Ośrodek Kultury. Każdy będzie mógł poznać Siedlce sprzed ponad 100 lat.

– Dziennik jest doskonałym źródłem informacji o życiu codziennym mieszkańców w tamtych czasach, o tym, jak funkcjonowało miasto oraz jakie były problemy. Anna opisuje życie z perspektywy młodej niezamożnej dziewczyny (mając 10 lat, musiała przerwać naukę i podjąć pracę w zakładzie kapeluszniczym). Pisze o edukacji, życiu społecznym i dostępnych rozrywkach – zapowiadają organizatorzy. – Na ulicy Pułaskiego, która tego dnia zmieni się w ulicę Piękną, spotkacie: fotografa, pucybuta, nosiwodę, portrecistę, kataryniarza, golibrodę, a także zwykłych mieszkańców i dzieci z tamtego okresu.

Na pewno pojawią się stare samochody, rowery i bryczka. Wszyscy będą mogli spróbować wyjątkowych lodów, lemoniady, ciasteczek migdałowych „Mandorle" (seria 475 lat Siedlce) i chleba ze smalcem. Będzie możliwość wykonania pamiątkowego nadruku na ubraniach. W Galerii w Bramie zobaczymy wystawę fotografii archiwalnych **Adolfa Ganiewskiego** (**Gancwola**) ze zbiorów Muzeum Regionalnego w Siedlcach. Dzięki Stowarzyszeniu Tutajteraz zagramy w grę planszową „Miasteczko. Siedlce w XX-leciu międzywojennym".

Na koniec, o godz. 19.30, na skwerze przy fontannie odbędzie się potańcówka i koncert Warszawskiej Orkiestry Sentymentalnej – zespołu rozsmakowanego w melodiach polskiej przedwojennej rewii i kabaretu, który inspiruje się piosenkami i pieśniami Adama Astona, Wiery Gran czy Mieczysława Fogga, aranżacjami Henryka Warsa i Rostworowskiego, wykonaniami orkiestr Golda i Petersburskiego, Karasińskiego i Kataszka. Organizatorem „Dnia z pamiętnika Anny Kahan" jest Miejski Ośrodek Kultury w Siedlcach. Pomysłodawczynią imprezy jest Joanna Woszczyńska – kierownik i choreograf Formacji Tańca Nowoczesnego LUZ i Alternatywnego Teatru Tańca LUZ. (oprac. **jj**)

Wszystko gra?

Radni **Krzysztof Chaberski** i **Tomasz Araszkiewicz** chcieli, by w Siedlcach powstał system do zgłaszania drobnych problemów w działaniu miasta: uszkodzonych ulic, dziur w jezdni, połamanych drzew czy niedziałających latarni. Prezydent **Andrzej Sitnik** odpowiada im, że taki system nie jest potrzebny, bo wszystko działa jak trzeba. A poza tym nie ma pieniędzy na jego wdrożenie.

Radni przekonywali, że system Naprawmyto.pl. działa w Mińsku Mazowieckim, Łukowie czy Międzyrzecu Podlaskim. – Dzięki temu odciążeni byliby miejscy urzędnicy, bo wszystkie zgłoszenia będą trafiały od razu do spółek czy osób, które zajmują się naprawą wskazanych rzeczy – argumentowali.

Prezydent Andrzej Sitnik stwierdził, że przy dobrej pracy urzędników nie ma konieczności wdrażania kolejnego systemu.

– Każde zgłoszenie jest traktowane poważnie i od razu przekazywane do odpowiedniego wydziału, spółki czy miejskiej placówki – podsumował prezydent. – Nie wydaje się zasadne wprowadzenie proponowanego serwisu, gdyż wiąże się to z dodatkowymi kosztami. (**jj**)

Serdeczne podziękowania
dla **dr Wojciecha Łuczaja**
za wykonanie perfekcyjnie zabiegu stopy
oraz personelowi odc. A
oddziału ortopedyczno-urazowego
Szpitala Wojewódzkiego w Siedlcach
za opiekę
wdzięczna pacjentka z sali nr 2, odc. A.

SONDA

Jak opozycja powinna wystartować w najbliższych wyborach do Sejmu?

Oddano głosów: 170

W tym tygodniu pytamy:

Czy świadczenie z programu 500+ powinno wzrosnąć do 700 zł na każde dziecko?

- zdecydowanie tak
- raczej tak
- raczej nie
- zdecydowanie nie
- nie mam zdania

Głosować można na: **tygodniksiedlecki.com**

R E K L A M A

Firma TYM-BUD sp. z o.o.

msc. Jagodnia 28, 08-110 Siedlce, www.ogrodzenia-mazowieckie.pl

zapisa.pl 62acb75e8f

Syn policjanta palił trawkę

Badania wykazały, że Jakub K., syn naczelnika jednego z wydziałów łosickiej policji, jechał samochodem, będąc pod wpływem środków odurzających.

Przypomnijmy, że na początku kwietnia syn naczelnika łosickiej KPP został zatrzymany przez patrol policji. Była niedziela, a my otrzymaliśmy informację o tym incydencie dosłownie godzinę po zatrzymaniu 20-latka. Jak nas informowano, syn policjanta został przesłuchany w łosickiej komendzie, a następnie odwieziony do Siedlec, do pomieszczenia dla osób zatrzymanych. Pikanterii dodawał fakt, że tego dnia naczelnik był oficerem kontrolnym jednostki w Łosicach. Oznaczało to, że sprawował nadzór nad policjantami, w zastępstwie szefostwa.

OJCIEC NIE BRAŁ UDZIAŁU

W dniu zatrzymania policjanci z Łosic przeszukali dom naczelnika (syn mieszka z rodzicami). Nie znaleziono tam żadnych narkotyków. Policja łosicka milczała, choć zazwyczaj chwali się, gdy uda im się zatrzymać kogoś, kto ma przy sobie środki odurzające.

Przygotowując poprzedni artykuł, który na łamach „TS" ukazał się w kwietniu, wysłaliśmy pytania do rzeczników prasowych policji w Łosicach, Komendy Wojewódzkiej Policji w Radomiu i Komendy Głównej. Zastanawiało nas bowiem, czy przy przeszukaniu w domu naczelnika nie powinien być policjant spoza jednostki z Łosic. Odpowiedzi od wszystkich rzeczników przyszły w tym samym dniu, prawie o tej samej godzinie. Konkretów, o które pytaliśmy, nie było.

Choć policja nie kwapiła się wówczas do udzielenia odpowiedzi, to problemu nie mieliśmy w siedleckiej prokuraturze rejonowej. **Adrian Wysokiński**, zastępca prokuratora rejonowego w Siedlcach, przyznał, że 20–letniego mężczyznę zatrzymano w Łosicach do rutynowej kontroli drogowej, a policjanci znaleźli przy nim środki odurzające. Wykonany test wskazał, że był to niecały gram marihuany. Jak dodał prokurator Wysokiński, syn naczelnika przyznał się do winy. Wcześniej nie był karany.

– Z dokumentacji wynika, że ojciec policjant nie brał udziału w żadnych czynnościach. Wobec 20-latka nie zostały zastosowane żadne środki zapobiegawcze – informował Adrian Wysokiński. Oznaczało to, że Jakub nie miał i nie ma dozoru policyjnego. Nie musi przychodzić na komendę, gdzie pracuje jego ojciec, i meldować się o wyznaczonym czasie.

JESZCZE NIE MA SPRAWY

O sprawie zrobiło się głośno nie tylko w Łosicach. Na naszej stronie internetowej pojawił się komentarz sugerujący, że mogłoby się zdarzyć, iż tatuś miałby wgląd w protokoły przesłuchań, a jego koledzy mogliby czegoś nie zobaczyć, o czym zapomnieć itp. A na przesłuchaniu mogli by poinstruować synka co miałby powiedzieć, aby było dobrze. Ostatnio pojawiły się głosy, że sprawę zamieciono pod dywan, a prokuratura ją umorzyła.

– Nie jest to prawdą. Jakubowi K. przedstawiono zarzut popełnienia czynu z art. 62 ust. 1 ustawy o przeciwdziałaniu narkomanii. Sprawy jeszcze nie skierowano do sądu – mówi prokurator Adrian Wysokiński.

Zdjęcie poglądowe: Elsa Olofsson Wikipedia

Ten czyn to posiadanie środków odurzających, za co grozi do 3 lat więzienia. Okazało się też, że syn naczelnika, jadąc samochodem, był trzeźwy, ale w pobranej krwi stwierdzono środki odurzające.

– Z tego względu materiały wyłączono. Zostały przesłane do Komendy Miejskiej Policji w Siedlcach, w celu sporządzenia wniosku o wykroczenie z art. 87 par.1 Kw – informuje prokurator Wysokiński. Dodaje, że 20-latek jechał audi należącym do matki (tych informacji, mimo zadanych pytań, policja nie udzieliła). Za jazdę pod wpływem środków odurzających grozi kara aresztu albo grzywna, ale nie niższa niż 2500 zł.

Syn naczelnika nadal mieszka z rodzicami. W chwili zatrzymania był na ich utrzymaniu. Naczelnik zaraz po aferze z synem miał złożyć raport o odejście na wcześniejszą emeryturę. Chcieliśmy, by potwierdził tę informację lub jej zaprzeczył oraz by skomentował występek syna. Nie odbierał telefonu, nie odpowiedział na SMS-y. A szkoda. Bo ciekawiło też nas, czy syn wyznał ojcu policjantowi, od kogo kupił trawkę...

MILENA CELIŃSKA

Schronisko za 20 milionów złotych? Serio?!

A problem jest...

Radny **Robert Chojecki** wystąpił do prezydenta Siedlec **Andrzeja Sitnika** z prośbą o przeanalizowanie możliwości stworzenia w Siedlcach i okolicach schroniska dla zwierząt. Prezydent odpowiedział, że jest to niemożliwe, bo jego zdaniem budowa schroniska będzie kosztować... 20 milionów złotych. Skąd prezydent wziął tak wysokie kwoty? Porównał ponadpółmilionowy Poznań z niespełna 80-tysięcznymi Siedlcami i tak mu wyszło...

– Opieka nad bezdomnymi zwierzami to problem każdego samorządu – mówi Robert Chojecki. – Gdybyśmy połączyli siły z sąsiednimi gminami, to wszystkim, a przede wszystkim zwierzętom, wyszłoby to na dobre.

Takiej możliwości nie widzi prezydent Andrzej Sitnik. W odpowiedzi na interpelację radnego stwierdził, że miasto nie ma takich pieniędzy.

Miejscy urzędnicy przeanalizowali koszty budowy schroniska w Poznaniu, które wyniosły 38 mln zł. Jest ono przeznaczone dla 300 kotów i 300 psów. Urzędnicy z Siedlec uznali, że lokalne schronisko powinno przyjmować 150 kotów i 150 psów. W poznańskim schronisku zatrudniono 24 osoby, to opiekunowie zwierząt, sześciu lekarzy weterynarii i techników weterynarii, cztery osoby w biurze i jeden kierownik.

– Prezydent Sitnik porównuje Poznań do Siedlec? – dziwi się radny.

fot. pxHere

– U nas te koszty byłyby zdecydowanie niższe, z pewnością nie 20 mln zł. Nikt też nie zatrudniałby w schronisku trzech lekarzy weterynarii. Ktoś tu mocno przegiął.

Zdaniem siedleckich urzędników, koszt rocznego utrzymania schroniska w Poznaniu to 4 mln zł. W tym roku w Siedlcach na realizację programu opieki nad bezdomnymi zwierzętami przeznaczono 611 tys. zł (75 tys. zł na przyjmowanie bezdomnych psów do schroniska, 355 tys. zł na odławianie bezdomnych zwierząt, w tym kotów wolno żyjących i ich późniejsze leczenie, sterylizację i opiekę, 57 tys. zł na kastrację i sterylizację zwierząt, ok. 29 tys. zł na zakup karmy). Pozostałe pieniądze są przeznaczone na zakup urządzeń do chipowania bezdomnych zwierząt i inne koszty.

W 2020 roku na utrzymanie w schroniskach psów odłowionych z Siedlec wydano nieco ponad 40 tys. zł, a w 2021 roku 58 tys. zł.

Prezydent Andrzej Sitnik w odpowiedzi na interpelację radnego zauważył, że sąsiednie gminy mają zapewnione dość niewielkie kwoty na zapobieganie bezdomności zwierząt, co ma świadczyć o braku możliwości nawiązania z nimi współpracy. Podał przykłady: w gminie Siedlce zabezpieczono nieco ponad 71 tys. zł, w gminie Skórzec 30 tys. zł, w gminie Wiśniew 50 tys. zł, w gminie Kotuń 20 tys. zł, a w gminie Zbuczyn 45 tys. zł.

– Dostałem suche dane, a nie informację o tym, czy prezydent w ogóle chciał rozmawiać z tymi gminami – odpowiada radny. – A chyba należałoby od tego zacząć. (**jj**)

Trzech pijanych

Tylko w ciągu jednego popołudnia (czwartek, 2 czerwca) siedleccy policjanci zatrzymali trzech pijanych kierowców. Jeden miał orzeczony zakaz prowadzenia pojazdów, a dwóch nie miało obowiązkowego ubezpieczenia pojazdu. Do wszystkich zatrzymań doszło podczas rutynowych kontroli.

Pierwszy pijany kierowca został zatrzymany w gminie Mordy. Jechał motorowerem, który nie był zarejestrowany, nie miał aktualnych badań technicznych i ubezpieczenia OC. W dodatku tablica rejestracyjna pochodziła z innego motoroweru. - Kierowca nie chciał poddać się badaniu na zawartość alkoholu, więc pobrano krew do dalszych badań – mówi rzeczniczka prasowa siedleckiej policji, nadkom. **Agnieszka Świerczewska**.

Zachowanie mężczyzny wskazywało jednak, że był pod wpływem alkoholu.

Niedługo później w ręce policjantów wpadł 31-letni mieszkaniec gminy Siedlce, który kierował mercedesem, mając w wydychanym powietrzu prawie 1 promil alkoholu. Miał też sądowy zakaz prowadzenia pojazdów, a u przewożonego przez niego pasażera policjanci znaleźli torebkę z marihuaną.

Trzeci nietrzeźwy kierowca zatrzymany został w Siedlcach. Kierowca reanult miał w organizmie ponad 1 promil alkoholu, a jego auto nie miało ubezpieczenia OC.

- Niestety pomimo policyjnych apeli i informacji o konsekwencjach związanych z jazdą po alkoholu nie brakuje tych, do których żadne ostrzeżenia nie docierają – dodaje rzeczniczka. - Za kierowanie pojazdami w stanie nietrzeźwości czeka ich teraz odpowiedzialność karna i finansowa. (**jj**)

R E K L A M A

Wrakiem na wycieczkę?

Dzień Dziecka, niestety, nie dla wszystkich zaczął się udanie. 1 czerwca policjanci ruchu drogowego z garwolińskiej komendy nie dopuścili do dalszej jazdy autobusu, którym dzieci miały pojechać na wycieczkę szkolną.

– Na prośbę organizatorów wycieczki ze szkoły w gminie Borowie policjanci sprawdzili stan techniczny autokaru, którym miały jechać dzieci. Okazało się, że autobus posiadał kilka usterek: wycieki płynów eksploatacyjnych, niesprawne oświetlenie, uszkodzoną szybę czołową i lusterko zewnętrzne. Te usterki mogły zagrażać bezpieczeństwu podróżnych, więc policjanci nie dopuścili go do dalszej jazdy. Przewoźnikowi nie udało się podstawić zastępczego auta. W rezultacie dzieci nie pojechały na wycieczkę. Przewoźnik został ukarany mandatem karnym – poinformowała mł. asp. **Małgorzata Pychner** z garwolińskiej policji. (**ak**)

eprasa.pl 62acb75a8f

MOIM ZDANIEM...

Wrócą kaucje za butelki

MARCIN JAKUBOWSKI
burmistrz Mińska Mazowieckiego

Tak, słyszałem, że resort klimatu i środowiska przygotowuje projekt ustawy o kaucji za puszki i plastikowe butelki. Co do idei - jak najbardziej jestem za. Pogłębianie odpowiedzialności konsumentów za surowce wtórne jest niezbędne, a takie kaucje sprawdzają się w wielu krajach. Wszystko jednak zależy od konkretnych rozwiązań. Na przykład: gdzie będą przyjmowane te opakowania? Powrót punktów skupu z czasów PRL-u byłby kompletną pomyłką. A co z tzw. wskaźnikiem recyklingu na terenie działania danego samorządu? Czy butelki i puszki oddawane do sklepu będą przypisywane „do gminy", a jeśli nie, to czy gmina zapłaci karę, kiedy wskaźnik będzie niższy niż dotychczas? Na razie ustalenia w tych sprawach zmieniają się jak w kalejdoskopie, dlatego trudno mi powiedzieć, czy ostatecznie ustawa będzie dobrym rozwiązaniem.

RENATA CHOJECKA
siedlczanka, emerytka

Bardzo dobrze pamiętam czasy, w których napoje i mleko sprzedawano w butelkach na wymianę. W latach 60. i 70. przy prawie w każdym spożywczym czy zieleniaku stały skrzynki na butelki. Na podwórku kamienicy, w której wtedy mieszkałam (dzisiejsza ul. Niedziałka), widziałam je obok sklepu. A świeże mleko stało co rano pod drzwiami, ale tylko jeśli czekała tam już pusta butelka. Kaucje za butelki były normą akceptowaną przez wszystkich. A dlaczego obowiązywał taki system? Mogę zgadywać, że ze względu na oszczędności, bo szkło należało wtedy do towarów deficytowych. Dlatego na przykład butelki były przyjmowane w specjalnych punktach skupu. Jako dziewczyna sama nosiłam tam butelki, żeby dołożyć do kieszonkowego. Dziś już chyba nie ma takich punktów.

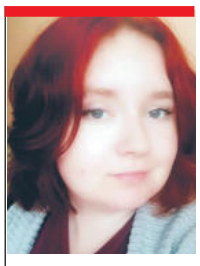

ANETA OLSZEWSKA
siedlczanka, studentka

Nie do końca wiem, dlaczego kiedyś obowiązywała kaucja za butelki. Myślę, że mogło to mieć związek z zasadami produkcji butelek. W mojej rodzinie ten temat nigdy nie był poruszany, dlatego mam zerową wiedzę. Ale zauważam, że w związku z rosnącym zainteresowaniem recyklingiem i dobrem środowiska powracają stare pomysły, które mogą uratować planetę. Moim zdaniem ta idea przyjmie się bardzo dobrze. Już teraz można spotkać osoby, które wymieniają butelki w sklepach, jednak obowiązuje to tylko na określone marki. Sama często tak robiłam i satysfakcja było przednia. Wydaje mi się, że coś podobnego od dawna można spotkać w Niemczech, a w stolicy mamy automaty wymieniające puste butelki na punkty. Jeśli jednak obowiązek będzie dotyczył wszystkich butelek, to sadzę, że ludzie chętnie z tego skorzystają.

KRZYSZTOF KRYSZCZUK
wójt gminy Wiśniew

Na jednej z sesji sołtys Radomyśli skarżył się, że podczas bronowania wygrabił mnóstwo 200-mililitrowych „małpek". W naszej gminie śmieci - w tym właśnie różne butelki - wywożone na pola czy do lasów to spory problem. Wierzyłem, że rozwiąże go ustawa „śmieciowa", bo przecież każdy płaci za odbiór nieczystości sprzed jego bramy, więc nie powinno mu się opłacać wywożenie ich gdzie indziej. Pomyliłem się. Nastąpiła poprawa, ale do naszych lasów ciągle trafiają nawet łóżka czy pralki, a za tydzień w to samo miejsce wersalka i stolik. Dlatego wątpię, żeby wszystkich odpowiedzialnych za to ludzi przekonała kaucja, którą mogą dostać, zwracając butelkę czy puszkę do sklepu. Myślę, że to kwestia polskiej mentalności, wychowania i kultury. Na Polaka nie działają ustawy, raczej wysokie kary. (**BS**)

rys. M. Andrzejewski

II Festiwal Teatrów Amatorskich „O Jackową Kulę"

11 czerwca w CkiS w Siedlcach odbędzie się II Festiwal Teatrów Amatorskich „O Jackową Kulę". Podczas festiwalu zostanie wystawionych 7 spektakli w wykonaniu grup teatralnych z Warszawy, Garwolina, Bielska Podlaskiego, Węgrowa, Sokołowa Podlaskiego oraz Siedlec. Prezentacje konkursowe można oglądać od godz. 11.00 do 19.15.

Wstęp wolny! Warto skorzystać z okazji, by obejrzeć amatorskie pokazy teatrów. Z pewnością nie brakuje w nich zaangażowania, pasji, różnorodności i spontaniczności, które odróżniają te spektakle od produkcji zawodowych. Wykonawców oceni profesjonalne jury, a zwycięzca otrzyma „Jackową Kulę".

Szczegółowy program: 11.00 - „Puk! Puk!" Amatorski Teatr w Węgrowie, 13.00 - „bARTek" Grupa Teatralna PRETEKSTY, Sokołów Podlaski, 14.05 – „Sceny z życia", Teatyr KAPSL.OK, Warszawa, 14.55 – przerwa, 16.00 – „Akademia Pani Beksy", Teatr The MASK, Bielsk Podlaski, 17.10 – „Epopeja", Kompania Teatralna MAMRO, Warszawa, 18.15 - „Zwierciadło", Teatr RĘKAWICZKA, Garwolin, 19.15 – „the PRESSja" STIM, Siedlce, 21.15 - werdykt, nagrody, 22.00 – zakończenie. (**ed**)

Koncert „Mojemu miastu"

11 czerwca o godz. 17 na Skwerze przy Fontannie wystąpią wokaliści Studia Piosenki Singers i Zespołu Wokalnego Sweet Angels. W związku z obchodami 475-lecia nadania Siedlcom praw miejskich artyści zaprezentują program zatytułowany „Mojemu miastu".

Znajdzie się w nim nowa piosenka autorstwa **Edyty Wójcik**, dedykowana miastu, do której wkrótce będzie miał premierę teledysk. Oprócz tego usłyszymy piosenki z repertuaru m.in. zespołu Gawęda, Cleo, Dawida Kwiatkowskiego, Viki Gabor czy Krzysztofa Krawczyka. (**ed**)

Chwalimy Maryję

Patronat „TS"

fot. A. Król

II Festiwal piosenki religijnej „Razem z wiosną chwalimy Maryję" zorganizowało szkolne koło Caritas, działające w Specjalnym Ośrodku Szkolno-Wychowawczym w Stoku Lackim. Główną ideą festiwalu jest rozwój dzieci z niepełnosprawnościami w zakresie umiejętności wokalnych i muzycznych.

Podczas festiwalu wystąpiły dzieci z ośrodka w Stoku Lackim, **Emilia Porzezińska**, schola Franciszkańska „Dwie Korony", dzieci z Katolickiej Szkoły Podstawowej w Siedlcach i z Zespołu Oświatowego w Stoku Lackim. Uroczystość odbyła się pod patronatem Caritas Diecezji Siedleckiej i starosty siedleckiego. (**ak**)

Więcej na tygodniksiedlecki.com

Węgrów Koncert pieśni patriotycznych

14 czerwca o godz. 18 w hali sportowej Zespołu Szkół Ponadpodstawowych w Węgrowie (ul. Bohaterów Warszawy 10) odbędzie się koncert pieśni patriotycznych w wykonaniu solistów, chóru i baletu oraz orkiestry symfonicznej Reprezentacyjnego Zespołu Artystycznego Wojska Polskiego. Wstęp wolny. Zaproszenia na koncert można odbierać w biurze promocji powiatu węgrowskiego w budynku Starostwa przy ul. Przemysłowej 5. (**sej**)

Piosenki moich rodziców

Patronat „TS"

29 młodych wykonawców wzięło udział w festiwalu „Piosenki Moich Rodziców", który odbył się na placu przed Urzędem Gminy w Wiśniewie.

Ta muzyczna impreza, zorganizowana przez Gminny Ośrodek Kultury w Wiśniewie, była głównym elementem Gminnego Dnia Dziecka. Młodych artystów oceniało jury w składzie: **Małgorzata Dymecka, Renata Kulik** i **Wojciech Ciekot**. W pierwszej kategorii (klasy I-III) jurorzy pierwszą nagrodę przyznali **Szymonowi Ivancikowi** ze Szkoły Podstawowej nr 3 w Siedlcach, który pięknie zaśpiewał utwór „Piosenka o mamie" z repertuaru zespołu „Gawęda". Drugą nagrodę zdobyła **Gabriela Seroczyńska** ze Szkoły Podstawowej w Pruszynie, trzecią **Aleksandra Dąbrowska** (SP nr 2 w Siedlcach), a wyróżnienie zdobył duet **Maria i Hanna Jakoniuk** (Studio Piosenki METRO).

Wśród uczniów klas IV-VI pierwsze miejsce utworem „Wesoły Pociąg" wyśpiewała **Łucja Korlaga** z Zespołu Szkół w Gręzówce, drugie **Amelia Krasuska** (SP w Śmiarach), a trzecie **Magdalena Księżopolska** (Stowarzyszenie Taneczne Caro Dance w Siedlcach). Wyróżnienia otrzymały: **Aleksandra Cygan** (SP nr 8 w Siedlcach) oraz **Lena Chromińska** (SP w Radomyśli).

Wśród uczniów klas VII-VIII pierwsze miejsce zajęła **Julia Cielemęcka** ze Szkoły Podstawowej nr 1 w Siedlcach (zaśpiewała piosenkę „Zacznij od Bacha"), drugie **Zuzanna Aleksiuk** (SP nr 2 w Siedlcach), a trzecie **Julia Sadło** (Gminna Biblioteka Publiczna w Starych Kobiałkach). **Zuzanna Aleksiuk** otrzymała też nagrodę specjalną, którą przyznała jej prezes Instytutu Tradycji Narodowej.

Wszystkich laureatów będzie można jeszcze raz usłyszeć 17 lipca (niedziela), podczas Dni Gminy Wiśniew. (**sej**)

Recytowali Konopnicką

W Dzień Dziecka w Sali Białej MOK odbył się finał konkursu recytatorskiego „Krasnoludki są na świecie".

Organizatorami wydarzenia byli Miejski Ośrodek Kultury w Siedlcach i Siedleckie Stowarzyszenie Literackie „Witraż". Konkurs miał na celu popularyzację twórczości Marii Konopnickiej. Do finału zakwalifikowało się 37 dzieci z klas I-III z 14 szkół podstawowych. Pierwsze miejsce zdobył **Jan Harke** (SP nr 5), drugie **Adrianna Duczek** (SP nr 11), a trzecie **Daniel Sokoł** (szkoła „Aleksander"). Wyróżnienia otrzymali: **Amelia Wiercińska** (SP nr 3) **Wiktoria Kobryń** (SP nr 7), **Stanisław Młynarz** (Społeczna Szkoła Podstawowa STO), **Jagoda Strawa** (SP nr 10) oraz **Maria Szewczak** (Katolicka SP). (**PŚ**)

Międzynarodowy Festiwal Pieśni Legionowych

Patronat „TS"

W hali sportowej szkoły podstawowej w Jakubowie odbyły się eliminacje mazowieckie i koncert galowy laureatów II Międzynarodowego Festiwalu Pieśni Legionowej. Patronat nad imprezą objął **Antoni Tarczyński**, starosta miński.

I miejsce zdobyła **Justyna Kantorowicz** z Warszawy, II – **Patrycja Niedziółka** z Domanic, a III – **Joanna Polkowska** z Kobyłki. Wyróżniono: **Ewę Rucińską** z Mińska Mazowieckiego, **Dominikę Ratyńską** z Wólki Mińskiej i **Paulinę Jankowską** z Radzymina.

II Międzynarodowy Festiwal Pieśni Legionowej jest kontynuacją Ogólnopolskiego Festiwalu Pieśni Legionowej. Jest to konkurs wokalny przeznaczony dla solistów w wieku powyżej 16 lat (amatorów i profesjonalistów z kraju i z zagranicy). Pomysłodawcą i dyrektorem festiwalu jest **Wojciech Bardowski.** Organizatorami tegorocznej edycji byli: Impresariat Artystyczny Wojciech Bardowski oraz **Paweł Makuch** prezydent Pruszkowa. Patronat honorowy nad wydarzeniem objęła Bożena Żelazowska poseł na Sejm RP.

Aga Król

fot. A. Król

Osoby sprzątające w szpitalu wojewódzkim w Siedlcach skarżą się na warunki pracy i niskie płace.

Przybywa obowiązków, ale nie pieniędzy

Pracownicy firmy Impel, sprzątającej w Mazowieckim Szpitalu Wojewódzkim w Siedlcach, mówią, że ich sytuacja pogarsza się z roku na rok.

Zarabiają najniższą pensję krajową, bez dodatków, muszą pracować w dni świąteczne bez dodatkowego wynagrodzenia, a pracodawca zmniejsza liczbę dyżurów, by na nich zaoszczędzić. Za kilka tygodni szpital ogłosi nowy przetarg na usługi sprzątające. – I wiadomo, że będzie liczyła się wyłącznie cena – mówią pracownice Impela. – Tylko nikt chyba nie widzi, że najbardziej oszczędza się na pracowniku.

Rzeczniczka firmy Impel twierdzi, że firma wszystko robi zgodnie z prawem.

CIĘCIA

Pani Anna (imię zmienione) pracuje jako salowa ponad ćwierć wieku.

– Zatrudniona byłam w szpitalu wojewódzkim, ale później przejęła nas zewnętrzna firma – mówi. – Z powodu oszczędności. W szpitalu płacono nam dodatek stażowy, premie, za pracę w niedzielę i święta, dodatki z funduszu socjalnego. Gdy przeszliśmy do prywatnej firmy, wszystko się skończyło. W tej chwili dostajemy jedynie najniższą pensję krajową, czyli ok. 2,3 tys. zł na rękę.

W szpitalu wojewódzkim sprząta kilkaset osób. – Do niedawna pracowaliśmy na dwie zmiany. Była zmiana dzienna i nocna. Kilka miesięcy temu zlikwidowano nocną. To jednak nie znaczy, że szpital w nocy zamarł, wszystko odbywa się jak do tej pory, tylko my, przychodząc rano, musimy nadrobić to, czego nie zrobiono w nocy.

– Organizację pracy w Mazowieckim Szpitalu w Siedlcach określa umowa – wyjaśnia rzeczniczka prasowa Impel SA, **Katarzyna Marszałek**, tłumacząc, dlaczego zrezygnowano z nocnej zmiany. – Zgodnie z umową, obowiązującą od września 2021 r., liczba dyżurów została ograniczona. Natomiast, odnosząc się do ilości pracy na zmianie porannej, zakres obowiązków się nie zmienił. Na dyżurze nocnym nie wykonuje się żadnych zadań cyklicznych tylko serwis w wyjątkowych sytuacjach.

– Jak to nie zwiększyła się ilość obowiązków rannej zmiany? – dziwią się pracownicy. – Przecież w nocy trzeba było posprzątać pokoje zabiegowe, oznakować pościel i śmieci do transportów. I wykonać masę innych rzeczy. Do pokojów zabiegowych wchodziłyśmy zwykle ok. godz. 22-23, bo wtedy to sprzątanie nikomu nie przeszkadzało. Teraz musimy sprzątnąć rano, ale w czasie największego ruchu, zwykle wypatrujemy kiedy obchód wyjdzie. Przecież my nie spałyśmy, tylko ciężko pracowałyśmy!

INWIGILACJA?

Pracownice dodają, że niedawno zrobiono zebranie w sprawie zakupu telefonów dla nich. – Ale tylko po to, żeby śledzić za pomocą aplikacji, gdzie znajdujemy się na terenie szpitala. Nie zgodziłyśmy się na to. To byłaby już ścisła inwigilacja. Zapytałyśmy od razu, czemu nie ma żadnego funduszu socjalnego: ani wczasów pod gruszą, ani żadnych dodatków na święta, nawet żadnego spotkania z powodu świąt nam nie zrobią. Wtedy pani menadżer, która przyjechała z Warszawy, powiedziała, że kończy już spotkanie.

Na pytanie o fundusz socjalny rzeczniczka odpowiedziała, że „Pracownicy mogą korzystać z obowiązujących u obecnego pracodawcy warunków socjalnych, zgodnie z zakładowym funduszem świadczeń socjalnych."

– Tylko jakiego funduszu? – dopytują pracownicy. – Mamy wyłącznie gołą pensję, żadnych dodatków. Nawet gdy piszemy wnioski o zapomogi, to nie dostajemy żadnych pieniędzy ani też żadnej odpowiedzi, dlaczego nasze podania są odrzucane. W dodatku nie mamy również płacone za pracę w dni świąteczne. Nasz dyżur w pierwszy czy drugi dzień świąt jest traktowany tak samo jak każdy inny. Ci z mniejszych miejscowości chyba nawet do tego dokładają, bo w te dni nie da się dojechać autobusem, a jak ktoś nie ma prawa jazdy, to trzeba kogoś prosić o dowiezienie do Siedlec.

BEZ DODATKÓW

Pracownicy skarżą się również, że większość nie dostała dodatków covidowych za czas, gdy w szpitalu przebywało wielu pacjentów z koronawirusem. Firma tłumaczy, że dodatki otrzymali ci, którzy w czasie, gdy szpital przyjmował pacjentów covidowych, przepracowali 21 dni.

– Takie zapisy dotyczyły tylko nas, u pozostałych wystarczył kontakt z pacjentem covidowym, żeby ten dodatek dostać. U nas otrzymali go jedynie wybrani. Wiele z nas zaraziło się COVID-em i w związku z tym musiało być na zwolnieniu lekarskim. To nas automatycznie eliminowało z tych dodatków. A przecież to my mieliśmy bezpośredni kontakt z pacjentem. W każdej sali trzeba było posprzątać, wynieść śmieci, zmienić pościel!

Pracownicy mówią również, że są rozliczani szczegółowo z każdej zużytej paczki środków myjących czy nawet ręczników papierowych.

– Żeby dostać ręczniki, musimy najpierw oddać te tuby, które są w środku – mówi jedna z pracownic. – Dostajemy tyle nowych ręczników ile oddamy tych tub. Dlaczego? Mówią, że my wynosimy. Co mamy wynosić, jeśli mamy wszystko ściśle wyliczane i czasem ręczników brakuje, by wszystko sprzątnąć?

OKNA

Pracownicy dodają, że w ramach obowiązków mają również zlecane mycie okien.

– Nikt nie patrzy na to, że to dodatkowe rzeczy, które musimy zrobić poza tym, co zwykle. A w szpitalu są setki okien. Na 6. piętrze musimy je myć, wychylając się na zewnątrz. Powinni zatrudnić do tego profesjonalną firmę, ale taniej będzie przecież, gdy my to zrobimy.

– Okna na szóstym piętrze budynku otwierają się do środka i nie ma potrzeby wychylania się na zewnątrz – twierdzi rzeczniczka. – Osoby wykonujące te czynności mają zgodę od lekarza medycyny pracy na wykonywanie prac na określonych wysokościach, czego przestrzegamy, posiadają również szkolenia BHP oraz zapoznają się z kartą ryzyka zawodowego. Okna trudno dostępne nie są myte przez personel, tylko przez specjalistyczny sprzęt automatyczny.

Pracownicy uśmiechają się na słowa o specjalistycznym sprzęcie. – Kupili jeden taki sprzęt na cały szpital, trzeba się wcześniej zapisać, żeby go dostać, a od nas wymagane jest mycie „na już" – odpowiadają. – Nikt nas nie pyta, czy mamy to urządzenie czy nie. Nam z roku na rok przybywa tylko obowiązków, a nie praw czy pieniędzy.

JUSTYNA JANUSZ

Marta Pawlikowska z KSW Łuków pierwszą trenerką tego klubu.

Wychowanka z kickbokserskiej maty

Klub Sportów Walki Łuków doczekał się własnej trenerki kickboksingu. Znaczy to dokładnie tyle, że jedna z wychowanek tego klubu, **Marta Pawlikowska,** niedawno uzyskała instruktorskie i trenerskie szlify. Swe umiejętności młoda trenerka miała okazję sprawdzić w czasie zawodów, które w miniony weekend odbyły się w Bałtowie w woj. świętokrzyskim.

Marta Pawlikowska członkinią KSW-Łuków jest już 14. rok. W tym czasie, będąc pod opieką swego ojca, Zenona Pawlikowskiego, znanego w regionie trenera tej dziedziny sportu, odniosła wiele sukcesów sportowych na arenach krajowych i międzynarodowych. Posiada tytuł wicemistrzyni świata oraz mistrzyni Europy w formule full contact. To oczywiście najważniejsze sukcesy, bo innych pomniejszych było po drodze niemało.

W latach 2013-2019 Marta Pawlikowska była członkinią Kadry Narodowej Polskiego Związku Kickboxingu. Obecnie jest studentką Szkoły Głównej Handlowej w Warszawie. Ze sportem nie zerwała. Nadal intensywnie trenuje i bierze udział w zawodach. Na początku maja zdobyła dwa złote medale w Akademickich Mistrzostwach Polski.

Oprócz kariery zawodniczej zaczęła też realizować się jako wychowawca kolejnych pokoleń młodych kickbokserów. Przed rokiem ukończyła kurs zorganizowany przez Polski Związek Kickboxingu i uzyskała tytuł instruktora kickboxingu. Przedtem jednak musiała zaliczyć formalne instruktorskie egzaminy oraz odbyć praktyki trenerskie przewidziane programem kursu.

Praktyczną stronę trenerskiego rzemiosła, już nie w ramach kursu, ale podczas normalnych ogólnopolskich zawodów, Marta miała okazję poznać w miniony weekend w Bałtowie. Odbywały się tam Mistrzostwa Polski Dzieci i Kadetów w Kickboxingu. Wzięło w nich udział kilkuset zawodników z całego kraju.

Zapowiadamy, że wkrótce na łamach „TS" ukaże się wywiad z pierwszą trenerką kickboxingu w KSW Łuków. **(PGL)**

R E K L A M A

Lukmed
CENTRUM MEDYCZNE
LUKMED

Czy występują u Pana/Pani choroby układu sercowo naczyniowego i podwyższony poziom cholesterolu?

PRZYJDŹ I ZBADAJ SIĘ BEZPŁATNIE!

Badanie skierowane do osób które spełniają poniższe kryteria:
- występowanie chorób układu sercowo naczyniowego (przebyty zawał, udar, choroba wieńcowa, choroba tętnic obwodowych, choroba naczyń mózgowych)
- przyjmowanie leków obniżających cholesterol

ZAPRASZAMY:
PRZYCHODNIA „LUKMED"
UL. MŁYNARSKA 16 LOK B
08-110 SIEDLCE

Umawianie terminów wizyt
pod nr tel.: 507 473 603

* Pacjent nie ponosi kosztów badania i ewentualnej konsultacji lekarskiej.

eprasa.pl 62acb75c86

Szpilki Zaczyńskiej

Miałeś wstać z kolan, a wypiąłeś pośladki...

No i już wiadomo, dlaczego Jarosław Kaczyński ostatnio zniknął. Konwencja PiS obnażyła prawdę: w tym gwizdku pary już nie ma.

Kiedyś był nazywany genialnym strategiem i postrachem pisowskich współbratymców. Dziś, po przemówieniu na konwencji PiS, widać, że to stary człowiek, wyglądający na schorowanego, mówiący bełkotliwie i gubiący myśli. Jego pokrzykiwania nie miały dawnej werwy, ale i rewanżowe okrzyki „Jarosław! Jarosław!” brzmiały cienko, jak u cioci na urodzinach przed podaniem wódki.

Jarosław zgasł. Nic dziwnego, że nasz wicepremier od bezpieczeństwa narodowego ostatnio zniknął z przestrzeni publicznej. No w panikę można wpaść, widząc, kto dba o nasze bezpieczeństwo. Tym bardziej, że bredził. Jakby nie zdawał sobie sprawy, że mówi do Polaków, którzy w przeciwieństwie do niego sami robią zakupy, mają konta w bankach i jeżdżą samochodami. Wiedzą więc, jak wygląda rzeczywistość.

Wyborcy PiS, zgodnie z hasłami, mieli wstać z kolan. Normalni, niepisowscy obywatele, już dawno chodzili wyprostowani, jak na dumne i wolne homo sapiens przystało. Kłopot (prawdziwy lub wydumany) mieli jedynie pisowszczycy, którzy, nie wiedzieć czemu, widzieli się na kolanach. Więc zaczęli wstawać. I pech chciał, że nagle utknęli w tej pozycji, z wypiętymi pośladkami, przygarbieni, z przetrąconym kręgosłupem i wyciągniętą ręką w geście: daj! Kiedyś historia do podsumuje: to ty, PiS-ie, żeś do ludziom uczynił... Ty okaleczyłeś tych obywateli...

Wyborco PiS, wyprostuj się! Jeszcze jest czas. Odetchnij pełną piersią. I odpowiedz sobie na pytania: kto zabrał ci wolność w robieniu zakupów w niedzielę? Kto zabrał ci wolne media i wolne sądy? Kto ci zdewastował okolicę wycinką lasów i ustawą Lex Deweloper? Kto ci kosmicznie podniósł rachunki, a teraz wysyła do zbierania chrustu, bo nie stać cię na pełnowartościowy opał? Twój dziadek Kaczyński uważa, że nigdy nie byłeś dumny, a on ci tę dumę przywrócił... Serio? Istotnie z dumą wyciągasz rączkę po „daj” i schylasz się po gałązki na opał? No to współczuję. I mimo wszystko życzę, abyś dumę odzyskał. Dumę człowieka uczciwego, pracowitego, przyzwoitego.

Aby to się stało, PiS musi odejść... Na razie, pisowski wyznawco, możesz machać swoim posłom, tym wybrańcom, którzy ci mignął za szybą odjeżdżającego auta. Auta wypasionego, z pełnym bakiem, bo posłów na to stać. I na pełnowartościowy opał. Dociera do ciebie, że ci, na których głosowałeś, bez problemu będą się grzać w ciepełku i jeździć po świecie? Bo przecież im się to po prostu należy!

Być może teraz to zobaczysz, gdy Jarosław przemówił cienkim głosem, a rzeczywistość zgina ci kolana...

MARIOLA ZACZYŃSKA

Artykuł drugiej potrzeby

Ostatni felieton, czyli oj, jak fajnie było

Tomasza Lisa niewiele ostatnio czytałem. Skoro jednak był to ostatni wstępniak naczelnego „Newsweeka”, to trzeba było przeczytać. Wymowa utworu pt. „Czwarta pseudowładza” jest jednoznaczna: Dziś prawdziwych dziennikarzy już nie ma. No może jeden Tomasz Lis. Ale jego też już nie ma. („Patrzcie, patrzcie, młodzi, może to już ostatni, co tak za nos wodzi...”). Prawdziwych dziennikarzy nie ma, bo prawdziwi dziennikarze, to – jeśli trafnie odczytuję myśl Tomasza Lisa - to tacy, którzy mają takie poglądy jak Tomasz Lis. Reszta ma poglądy własne, co znaczy, że dała się kupić i pisze, co władza każe.

A przecież – warto przypomnieć - nie takie, nie takie mieliśmy w III RP standardy dziennikarskie. Pamiętacie, jak prezydent Bronisław Komorowski zeznawał przed sądem? W telewizji nie pokazali? A pełno kamer było: TVN, TVP, Polsat. Wszyscy na miejscu i żadnej transmisji. Kwiat warszawskiego dziennikarstwa, komplet akredytacji i nic. Były ważniejsze tematy. Takie były i są wolne media. Chcą, to transmitują. Nie chcą, nie transmitują. Prezydent Komorowski był w tej sprawie akurat niemedialny.

Jak myślicie, gdyby prezydent Andrzej Duda stanął przed sądem, nawet jako świadek, media byłyby równie mało zainteresowane? Pytanie retoryczne, nie musicie odpowiadać. A gdyby to obecny prezydent pijany kolebał się nad grobami w Charkowie? Albo z powodu „choroby filipińskiej” próbował wsiąść do samochodu przez bagażnik? To jak sądzicie, jego ludziom udałoby się, przynajmniej na jakiś czas, zapewnić zmowę milczenia? Bo ludziom prezydenta Kwaśniewskiego się udało. Miał medialną ochronę nawet na prowincji. Wiem,co piszę, bo coś 20 lat temu sam straciłem w „Tygodniku” felietonową rubrykę, gdy nieostrożnie próbowałem poddać w wątpliwość jakość tamtej prezydentury, dzisiaj znanej głównie młodzieży z alkoholowych memów.

A afera Rywina? Ile czasu minęło od chwili, gdy przyszedł Rywin do Michnika, do chwili, gdy mogliśmy o tym przeczytać w „Wyborczej”? Przyszedł, jak pamiętam, w lipcu, a publikacja w była w grudniu. Stołeczny świat dziennikarski przez 6 miesięcy o tym nie wiedział? Wiedział doskonale! Dowodem notka Mazurka&Zalewskiego we „Wprost”. Coś poza tym? Ktoś drążył temat? Nawet jeśli, to bez przesady. Dlaczego? Bo sprawa dotyczyła Adama Michnika i Leszka Millera, ludzi w tamtych czasach bardzo wpływowych w tzw. mediach głównego nurtu.

„W Polsce media nie kontrolują władzy, to władza na różne sposoby kontroluje większość mediów” - napisał Tomasz Lis. Za prezydentury Kwaśniewskiego i Komorowskiego tak właśnie było. Tyle że dzisiaj jest akurat na odwrót. Żadna władza w Polsce nie była kontrolowana i rozliczana przez dziennikarzy z równą pasją jak obecna.

Kiedy kolumna wioząca prezydenta Komorowskiego ma wypadek, to wiadomość brzmi: „Kolizja z udziałem BOR-u. W jednym samochodzie prezydent”. A gdy kolumna wiezie premier Beatę Szydło, to jest to „Wypadek Beaty Szydło”.

DARIUSZ KUZIAK

Posłowie i senatorowie w 2021 roku zarobili sporo więcej niż rok wcześniej. Oby taki trend dotyczył wszystkich.

Ile mają politycy?

DOKOŃCZENIE ZE STR. 1

Do lipca ubiegłego roku wynagrodzenie posłów i senatorów wynosiło ponad 8 tysięcy zł brutto. Po tym czasie wzrosło o 4,8 tysiąca zł. W tej chwili posłowie i senatorowie dostają miesięcznie uposażenie w wysokości 12,8 tysięcy zł. Do tego dochodzi dieta - nieco ponad 4 tysięcy zł. Częściowo jest ona nieopodatkowana, w dodatku podczas uchwalania Polskiego Ładu, parlamentarzyści przyjęli też specjalny sposób traktowania swoich uposażeń, co sprawiło, że nie zarabiają mniej, niż w sytuacji, gdyby „Polski Ład” ich objął.

Prawie każdy z posłów z naszego regionu w 2021 roku zarobił między 130 a 160 tysięcy zł, do tego należy doliczyć blisko 40 tysięcy diety. Jeszcze rok wcześniej te wynagrodzenia były sporo niższe.

Największy skok dochodów obserwujemy u posła **Krzysztofa Tchórzewskiego** z Siedlec. W 2021 roku zarobił prawie 326 tysięcy zł, co daje ponad 27 tysięcy zł miesięcznie. Jeszcze rok wcześniej w sumie na konto posła wpłynęło 245 tys. Różnica - ponad 80 tysięcy. Dochody posła to nie tylko jego uposażenia za pracę w Sejmie. Ponad 30 % wszystkich jego dochodów stanowi emerytura (rocznie 140 tysięcy zł). Łatwo wyliczyć, że miesięczna emerytura posła to ok. 11,6 tys. Całkiem nieźle – można by powiedzieć, szczególnie, że w marcu 2022 roku, według danych ZUS, przeciętne emerytura mężczyzn w Polsce to nieco ponad 3,1 tys. Poseł Tchórzewski niemal całe życie pracował na dość wysokich stanowiskach, zapewne z niezłymi zarobkami, więc i emeryturę ma słuszną.

Dużo mniejszą emeryturę, bo „tylko” 53 tysiące złotych rocznie ma posłanka **Teresa Wargocka**, która pracowała jako nauczycielka. To świadczenie jest i tak prawie 2 razy wyższe niż przeciętna emerytura kobiet w Polsce. Posłanka Wargocka od lat wpisuje z kolei, że jej dom, stanowiący współwłasność małżeńską jest wart 180 tysięcy zł. Tak miało być w roku 2018 i 2021. Może się to wydawać dość dziwne, szczególnie w kontekście wzrostu cen (i to gwałtownego) nieruchomości w Polsce. Większość posłów, składając oświadczenia majątkowe, uwzględniła rynkowy wzrost cen mieszkań, działek i budynków.

MŁODZI I BOGACI

Największą zmianę można zaobserwować u posła **Macieja Górskiego**. W 2020 roku osiągnął on przychód z gospodarstwa na poziomie 399 tysięcy zł, z czego dochód wyniósł 137 tysięcy zł. Rok później przychód wyniósł niecałe 128 tysięcy złotych, a dochód – 0 zł. Poseł napisał również w oświadczeniu, że otrzymał około ćwierć miliona złotych dopłat z Agencji Restrukturyzacji i Modernizacji Rolnictwa.

Maciej Górski jest jednym z najmłodszych posłów z naszego regionu (ma 39 lat), ale jednocześnie jednym z najbogatszych. Wartość swojego gospodarstwa rolnego poseł wycenił na 1,3 miliona zł.

Kroku dotrzymuje mu najmłodszy poseł z naszego okręgu – **Daniel George Milewski** (33 lata), który w gotówce ma zgromadzone 717 tysięcy zł, a ponadto 651 tysięcy zł w nieruchomościach.

DORABIAĆ NA DORADZANIU

Całkiem nieźle prezentuje się również majątek posła i byłego ministra cyfryzacji **Marka Zagórskiego**, który wartość swoich nieruchomości szacuje na 1,7 miliona złotych (częściowo są one finansowe z kredytów). Marek Zagórski w 2021 roku odszedł z ministerstwa cyfryzacji, gdzie rok wcześniej zarobił 170 tysięcy zł. W 2021 roku jego zarobki w kancelarii premiera wyniosły nieco ponad 131 tysięcy złotych, ale poseł „dorabia” jako doradca prezesa w Fundacji Europejski Fundusz Rozwoju Wsi Polskiej i na takim samym stanowisku w spółce Wipasz. „Dorobił” z tych źródeł ponad 150 tysięcy zł.

Największa przenikliwością wykazał się z kolei poseł i minister rolnictwa **Henryk Kowalczyk**, który swoje oszczędności, topniejące w wyniku postępującej inflacji, postanowił zainwestować w obligacje Skarbu Państwa (140 tysięcy zł).

JUSTYNA JANUSZ

Senatorowie

Stanisław Gogacz
(woj. lubelskie)

oszczędności: 700 000 zł
nieruchomości: 605 000 zł (dom, mieszkanie, działka i budynki gospodarcze, łąka)
samochody: Honda Accord 2014, ciągnik Ursus C-330 1984
dochody: 147 312 zł (uposażenie senatorskie), 36 291 zł (dieta senatorska)
zadłużenie: brak

Maria Koc

oszczędności: 40 000 zł
nieruchomości: 950 000 (dom, gospodarstwo rolne z domem, grunty rolne – współwłasność z mężem)
dochody: 5 000 zł (przychód z gospodarstwa rolnego), 163 445 zł (wynagrodzenie senatora), 37 578 zł (dieta parlamentarna), 750 zł (dieta wyjazdowa)
samochody: samochód KIA Sportage z 2015 r., wartość 55 000 zł
zadłużenie: 14 000 zł (kredyt hipoteczny), 34 000 zł (kredyt konsumpcyjny)

Waldemar Kraska

oszczędności 177 463 zł
nieruchomości: 400 000 zł (mieszkanie, współwłasność z żoną)
samochody: Honda Civic 1996, Mercedes Benz 2017, Toyota Yaris 2012, Mazda 3 (2016)
dochody: 37 578 zł (dieta senatorska), 181 640 zł (dochód ze stosunku pracy)
zadłużenie: 244 788,62 zł (kredyt hipoteczny)

P R O M O C J A

Posłowie

Arkadiusz Czartoryski

oszczędności: 20 000 zł

nieruchomości: 895 000 zł (dom, działki rolne – współwłasność z żoną)

samochody: Opel Zafira 2016 (50 000 zł),

dochody: 37 494 zł (dieta parlamentarna) 135 287 zł (uposażenie)

zadłużenie: 19 550 zł (pożyczka z Kancelarii Sejmu na cele mieszkaniowe)

KOALICJA OBYWATELSKA

Kamila Gasiuk-Pihowicz

oszczędności: 12 000 zł

nieruchomości: 660 000 zł (dom, współwłasność), 560 000 (mieszkanie i działka)

samochody: Opel Zafira 2007 r. o wartości 10 000 zł (współwłasność), dochody: 147 045 zł (uposażenie poselskie), 37 494 zł (dieta poselska), 11 114 zł (wynajem nieruchomości)

zadłużenie: brak

Daniel George Milewski

oszczędności: 645 249 zł, 15 720 USD, 1255 euro (współwłasność majątkowa małżeńska)

nieruchomości: 651 000 zł działki leśne i budowlane wraz z nieruchomością w trakcie budowy (współwłasność małżeńska)

samochody: brak

dochody: 141 300 zł (uposażenie poselskie), 37 578 zł (dieta parlamentarna), 1999 zł (przychody z tytułu zwiększenia limitu na służbowe podróże zagraniczne), 9986 zł (umowa o pracę), 37 500 zł (prawa autorskie)

zadłużenie: brak

Czesław Mroczek

oszczędności: 89 000 zł, 125 500 zł (papiery wartościowe)

nieruchomości: 1 145 000 zł (dom i 4 działki)

samochód: Mercedes Benz C 180 2016

dochody: 135 287 zł (uposażenie poselskie), 37 578 zł (dieta poselska), 848 zł (inne dochody)

zadłużenie: 10 200 zł (pożyczka z Kancelarii Sejmu)

Sławomir Skwarek

oszczędności: 98 301 zł

nieruchomości: 550 000 zł (dom i działka zabudowana budynkiem gospodarczym - współwłasność małżeńska)

samochód: Ford Focus 2014 r. (współwłasność małżeńska i z synem)

dochody: 37 578 zł (dieta poselska), 118 532 zł (uposażenie poselskie),

zadłużenie: 15 000 zł (pożyczka z Kasy Zapomogowo-Pożyczkowej),

klub parlamentarny

Anna Maria Siarkowska

oszczędności: 37 800 zł (współwłasność małżeńska), 23 600 zł (papiery wartościowe)

nieruchomości: 1 200 000 zł (dom i mieszkanie, współwłasność małżeńska)

samochód: Volkswagen Tiguan 2012 r., współwłasność małżeńska

dochody: 37 494 zł (dieta parlamentarna), 132 007 zł (uposażenie poselskie), 12 600 zł (dochody z najmu nieruchomości)

zadłużenie: 217 300 zł (kredyt na mieszkanie), 613 900 zł (kredyt na dom)

Teresa Wargocka

oszczędności: 105 000 zł

nieruchomości: 241 900 zł (dom i działka – wspólnie z mężem)

samochód: Skoda Octavia 2016 r.

dochody: 37 578 zł (dieta parlamentarna), 159 337 zł (uposażenie poselskie), 53 126 zł (emerytura)

zadłużenie: – brak

Grzegorz Woźniak

oszczędności: 132 000 zł, 830 euro, 350 USD

nieruchomości: 676 000 zł (dom, gospodarstwo, działka budowlana)

samochody: Opel Astra 2007 r., Skoda Superb 2017 r.

dochody: 136 528 zł (uposażenie poselskie), 37 494 zł (dieta poselska), 2150 zł (dochód z gospodarstwa rolnego), 3288 zł (dopłaty z ARiMR)

zadłużenie: 20 000 zł (kredyt w rachunku bieżącym), 44 000 (kredyt na zakup samochodu)

Maciej Górski

oszczędności: 12 000 zł

nieruchomości: 1 300 000 zł (dom i gospodarstwo rolne, współwłasność)

samochody: ciągnik rolniczy Ursus 2001 r., Seat Leon 1,9 TDI 2010 r., prasa zwijajaca, rozrzutnik, pług obrotowy, agregat uprawowo-siewny, siewnik, opryskiwacz

dochody: 128 365 zł (przychód z gospodarstwa rolnego, dochód 0 zł), 116 982 zł (uposażenie poselskie), 37 494 zł (dieta parlamentarna), 253 297 zł (dopłaty z ARiMR)

zadłużenie: 378 840 zł (leasing na zakup maszyn rolniczych), do spłaty na 31 grudnia 2021 r. pozostało 106 177 zł

Krzysztof Tchórzewski

oszczędności: 284 704 zł, 300 euro, 20 000 zł (polisa), 50 000 zł (polisa)

udziały w spółkach: 88 000 zł (udział w spółce)

nieruchomości: 400 000 zł (dom – współwłasność z żoną)

samochód: Honda 2009 r. (25 000 zł)

Dochody: 148 846 zł (uposażenie poselskie), 37 536 zł (dieta poselska), 139 601 zł (emerytura), w sumie 325 983 zł

zadłużenie: brak

Henryk Kowalczyk

oszczędności: 166 240 zł, 100 euro, obligacje Skarbu Państwa na 140 000 zł

nieruchomości: 470 000 zł (dom i działki rolne i budowlane, współwłasność małżeńska)

samochody: Toyota Corolla 2010 (wartość 15 000 zł), Toyota Corolla 2020 r. (wartość 90 000 zł)

dochody: 118 451 zł (uposażenie poselskie), 37 578 zł (dieta parlamentarna), 48 815 zł (uposażenie z Kancelarii Prezesa Rady Ministrów), 53 288 zł (świadczenie emerytalne)

zadłużenie: brak

Marek Zagórski

klub parlamentarny

oszczędności: 110 000 zł

papiery wartościowe: 32 000 i 3000 zł (polisa)

nieruchomości: 1 700 000 zł (dom, mieszkanie, działki)

samochód: Seat Ateca 2019 r.

dochody: 6 600 zł (przychód z najmu mieszkania), 37 494 zł (dieta parlamentarna), 76 262 zł (Fundacja Europejski Fundusz Rozwoju Wsi Polskiej, 79 157 zł (Wipasz S.A. – doradca prezesa), 131 824 (Kancelaria Prezesa Rady Ministrów)

zadłużenie: kredyt hipoteczny 87 740 CHF, 73 000 zł (kredyt na samochód)

Marek Sawicki

oszczędności: 92 000

nieruchomości: 800 000 zł (dom i gospodarstwo rolne – współwłasność małżeńska)

dochody: 139 964 zł (uposażenie poselskie), 36 993 zł (dieta poselska)

samochody: Skoda Octavia 2010 r., Skoda Octavia 2011 r., ciągnik Ursus 1998 r., Ford Focus 2017 r.

zadłużenie: brak

R E K L A M A

OSTEOPOROZA POMENOPAUZALNA

Zapraszamy do udziału w BEZPŁATNYM programie medycznym, który zapewnia opiekę medyczną o podwyższonym standardzie.

Program skierowany do KOBIET, które:

- są w wieku 55-90 lat
- brak przebytego w przeszłości złamania biodra albo obustronnego wszczepienia endoprotezy stawu biodrowego

ZAPRASZAMY:
PRZYCHODNIA LUKMED
UL. MŁYNARSKA 16 LOK. B
08-110 SIEDLCE

Umawianie terminów wizyt kwalifikujących do programu bezpośrednio w Przychodni LUKMED (7.00-15.00) lub telefonicznie pod nr. tel.: 507 473 603

☺ Liczba miejsc ograniczona!!!

Szpital wojewódzki w Siedlcach otwiera kolejne nowoczesne ośrodki.

Opieka na najwyższym poziomie

Nowoczesne centrum opieki nad matką i dzieckiem oraz nowoczesne centrum leczenia udarów otwarto w Mazowieckim Szpitalu Wojewódzkim w Siedlcach. To świetna wiadomość dla pacjentów.

Całkowity koszt obu inwestycji to ponad 26,2 mln zł (dofinansowanie z budżetu województwa mazowieckiego wyniosło ponad 19,9 mln zł, a środki z UE to 5,9 mln zł).

Z POŚLIZGIEM, ALE JEST!

Na otwarcie Centrum Opieki nad Matką i Dzieckiem czekaliśmy ponad rok. Budowę opóźniły problemy z wykonawcą i konieczność wyboru nowej firmy. – Ale udało się, a centrum zacznie przyjmować pacjentki w nowoczesnych, dobrze wyposażonych wnętrzach. Znajdzie się tu również przestrzeń na prowadzenie badań profilaktycznych, jak wczesna diagnostyka prenatalna oraz specjalistyczne badania noworodków – zachwala **Janina Ewa Orzełowska** z zarządu woj. mazowieckiego.

Centrum mieści się w budynku dawnej kotłowni. Zostaną tu przeniesione: poradnia ginekologiczna z gabinetami lekarskimi i zabiegowymi, gabinet USG i położnej, poradnia laktacyjna, pracownia wczesnej rehabilitacji poporodowej, a także szkoła rodzenia. Znajdą się tu również poradnie dziecięce z pełnym zapleczem technicznym i sanitarnym, w tym: kardiologiczna, diabetologiczna, neonatologiczna, neurologiczna, nefrologiczna, preluksacyjna i zdrowia psychicznego.

Szpital kupił również respirator dla noworodków, jednorazowy pas KTG, samochód transportowy oraz ambulans sanitarny.

– To kolejna inwestycja, dzięki której nasza placówka nie tylko staje się coraz bardziej przyjazna i komfortowa, ale przede wszystkim może świadczyć kompleksowe usługi na bardzo wysokim poziomie – zaznaczył prezes Mazowieckiego Szpitala Wojewódzkiego **Marcin Kulicki.**

Bez wątpienia liczba inwestycji oddanych do użytku w ostatnich latach w tej placówce może przyprawić o zawrót głowy. Wyremontowano już niemal wszystkie oddziały, a pozostałe czekają w kolejce.

fot. AK

Otwarcie Centrum Opieki nad Matką i Dzieckiem

GDY CZAS JEST NAJWAŻNIEJSZY...

Mazowiecki Szpital Wojewódzki bierze również udział w programie leczenia endowaskularnego (wewnątrznaczyniowego) ostrego udaru niedokrwiennego mózgu. Jest to możliwe dzięki nowemu ośrodkowi udarowemu. Inwestycja otrzymała ponad 7,9 mln zł dofinansowania z budżetu województwa mazowieckiego.

Udar mózgu to choroba, która budzi strach, gdyż pojawia się nagle i daje zaledwie kilka godzin na uratowanie pacjenta. Jeśli chory otrzyma pomoc za późno, konsekwencje dla zdrowia są bardzo poważne, a powrót do życia sprzed udaru często niemożliwy. W leczeniu udaru chodzi głównie o skrócenie czasu pomiędzy wystąpieniem pierwszych objawów a rozpoczęciem leczenia. Zabieg polega na mechanicznym udrożnieniu naczynia tętniczego w miejscu zakrzepu. Mechaniczną trombektomię można wykonać tylko w ośrodkach dysponujących sprzętem do wykonywania angiografii naczyń mózgowych. I taką szansę mają pacjenci w Siedlcach. W województwie mazowieckim jest wprowadzany pilotażowy program leczenia udarów w szpitalach z dawnych miast wojewódzkich. W jego ramach powstał tutejszy ośrodek udarowy. Posiada on nowy tomograf komputerowy do wstępnej diagnostyki oraz angiograf, pod kontrolą którego odbywa się usuwanie zakrzepów. Pacjent w trakcie zabiegu znajduje się pod specjalną lampą, dzięki której lekarze widzą niedrożne naczynia i tętniaki.

Szpital będzie współpracował z sąsiednimi placówkami, tak, by wszyscy wymagający pomocy w tych nagłych przypadkach mogli ją jak najszybciej otrzymać.

Jak wskazuje Światowa Organizacja Zdrowia (WHO), co szósty mieszkaniec naszego globu dozna w swoim życiu udaru mózgu. Już w chwili obecnej udar mózgu stanowi główną przyczynę trwałej niepełnosprawności oraz trzecią w kolejności przyczynę zgonów w populacji osób dorosłych.

Oprac. **JUSTYNA JANUSZ**

Pododdział udarowy

Dr hab. n. med. Adam Kobayashi – ordynator oddziału neurologicznego, Krzysztofa Skóra – koordynator pracowni radiologii zabiegowej i lek. Przemysław Król – kierownik zakładu diagnostyki obrazowej

Siedlecki pododdział trombektomii mechanicznej jest jednym z dwóch pododdziałów udarowych w rejonie (drugi to szpital w Sokołowie Podlaskim). Pozostałe oddziały to już województwo lubelskie. Wartości pododdziału nie można przecenić, bo nasza populacja jest bardzo schorowana, a schorzenia naczyniowe wręcz są powszechne.

– Powodzenie leczenia udaru zależy od czasu – podkreśla dr hab. n. med. **Adam Kobayashi**, ordynator oddziału neurologicznego szpitala wojewódzkiego w Siedlcach. – Im szybciej leczymy pacjenta, tym lepiej z tego wychodzi. Do tej pory woziliśmy pacjentów na zabiegi trombektomii do Warszawy, ale dwie godziny poświęcone na transport sprawiają, że szansa na powrót do zdrowia jest mniejsza. To, co do tej pory robiliśmy w ciągu 4-5 godzin, teraz możemy zrobić w 2 godziny. W porównaniu z transportem do Warszawy czas otrzymania skutecznego leczenia skróci się o 2-3 godziny. Gdyby pacjent trafił do nas po 6 godzinach od udaru, to zabieg zdążylibyśmy zrobić tutaj, a transport do Warszawy byłby już zagrożeniem. Podjęliśmy współpracę ze szpitalami w: Sokołowie Podlaskim, Łukowie, Białej Podlaskiej, Węgrowie, Mińsku Mazowieckim, Siemiatyczach i Łosicach. Będą do nas trafiali pacjenci z tamtych okolic. Myślę, że dojdziemy do kilkuset zabiegów rocznie.

AGA KRÓL

Deklaracje o chęci korzystania z gazu ziemnego spółka zbierała 2 lata temu. Od tego czasu realia ekonomiczne zmieniły się diametralnie.

Rozpoznanie stare, warunki zupełnie nowe

W gminie Korczew nie ma jeszcze sieci gazu ziemnego, ale niektórzy korzystają już z gazu z centralnego zbiornika, zamontowanego przy budynku urzędu gminy. O tej instalacji wójt gminy Korczew Sławomir Wasilczuk mówi dumnie: „Korczewski gazoport".

– Pomimo obecnej sytuacji na rynku paliw nie mamy kłopotów z zapatrywaniem naszego centralnego zbiornika i wszyscy mieszkańcy, którzy z niego korzystają, mają zapewnione nieprzerwane dostawy gazu do swoich gospodarstw – zapewnia **Sławomir Wasilczuk**. – Gaz trzeba tu jednak dowozić cysternami, co jest oczywiście kosztowne. Najlepszym rozwiązaniem jest budowa sieci gazu ziemnego. I taka sieć dotrze do naszej gminy. W tej chwili są już robione odpowiednie projekty.

Sieć gazowa ma zostać doprowadzona z okolic miejscowości Zakrze w powiecie łosickim. Przygotowaniem projektu zajmuje się Polska Spółka Gazownictwa, która w naszym regionie zrealizowała już kilka podobnych inwestycji.

– Kiedy już sieć gazowa dotrze do Korczewa, będzie stąd rozprowadzana w kilku innych kierunkach naszej gminy – wyjaśnia wójt. Te kierunki to: Laskowice, Szczeglacin, Knychówek, Stary Bartków, Nowy Bartków i Sawice. Inwestycja ma być realizowana bardzo szybko. – Rozmawiałem z prezesem PSG, który zapewnił, że kiedy tylko projekt będzie gotowy, to natychmiast zaczną się prace budowlane – mówi Sławomir Wasilczuk.

Przygotowania do budowy sieci gazu ziemnego rozpoczęły się już 2 lata temu. PSG zrobiła najpierw rozeznanie rynkowe, dotyczące zainteresowania mieszkańców korzystaniem z gazu ziemnego. Całe przedsięwzięcie musiało mieć bowiem swoje uzasadnienie ekonomiczne. Okazało się, że chętnych jest bardzo wielu. Robiono więc odpowiednią listę gospodarstw, które zadeklarowały chęć przyłączenia do sieci. Dwa lata temu takie rozwiązanie było dla mieszkańców jeszcze do zaakceptowania. Tym bardziej, że część z nich miała do wyboru albo likwidację „kopciucha" i zastąpienie go nowszym paleniskiem do spalania węgla, albo zrobienie „ruchu wyprzedzającego" i zdecydowanie się na opalanie ekologicznym i wygodnym w użyciu gazem ziemnym.

Teraz tamte realia zmieniły się zdecydowanie. Chodzi przede wszystkim o to, że Rosja nieoczekiwanie wstrzymała całkowicie dostawy gazu do Polski. Zaczęło być też głośno o pewnych problemach ze strony PSG. Pojawiły się doniesienia, że spółka odmawia przyłączenia do sieci gazowej nowych odbiorców. Miało to być spowodowane faktem, że środki finansowe na ten cel zostały już wyczerpane. Bo firma rzeczywiście inwestowała na potęgę. W latach 2018-2022 na budowę sieci wydała 7,5 mld złotych. W ten sposób realizowała jeden z wielkich programów, firmowanych przez rząd (PSG jest „spółką córką" PGNIG), w ramach którego z gazu ziemnego ma korzystać 90 proc. mieszkańców Polski.

– Nie wiem o żadnych kłopotach PSG i nie mam podstaw do obaw o budowę sieci gazowej w naszej gminie – mówi Sławomir Wasilczuk. – Bardziej mogę się obawiać o portfele mieszkańców gminy niż finanse tej wielkiej spółki. Jak zapewnia rząd, gazu w Polsce nie zabraknie, bo mamy magazyny wypełnione tym paliwem. Chodzi jednak o jego koszty. Gaz bardzo zdrożał i nie wiem, jak deklaracje mieszkańców sprzed 2 lat mają się do obecnej sytuacji. Myślę jednak, że gaz się przebije, przede wszystkim za sprawą cen paliwa alternatywnego, czyli węgla. Bo te też drastycznie wzrosły. Jeszcze niedawno za tonę płaciło się

fot. sej

około 1000 złotych, a teraz kupowałem węgiel dla przedszkola – po 2500 złotych!

Gazu rzeczywiście nie brakuje, ale nikt nie zagwarantuje, że taka sytuacja się utrzyma. PSG przedstawiła „plan wprowadzania ograniczeń w poborze gazu ziemnego", który został zatwierdzony przez prezesa Urzędu Regulacji Energetyki.

ZBIGNIEW JUŚKIEWICZ

zapisa.pl 62acb75e8f

Powraca sprawa nielegalnych wyścigów na ulicach Mińska Mazowieckiego.

Miasto to nie tor wyścigowy

Mińscy policjanci tylko w ciągu jednego weekendu nałożyli 37 mandatów, zatrzymali 4 dowody rejestracyjne i sporządzili 8 wniosków o ukaranie do sądu. Akcja była wymierzona w amatorów nielegalnych wyścigów samochodowych.

Powraca sprawa nielegalnych wyścigów na ulicach Mińska Mazowieckiego i powiatu, które urządzają sobie od dłuższego czasu młodzi kierowcy. Ryk silników, pisk opon i swąd palonej gumy stają się uciążliwe dla mieszkańców, bo tzw. drifty odbywają się zwykle późnym wieczorem oraz w nocy na głównych ciągach komunikacyjnych, na parkingach przy centrach handlowych i stacji benzynowej w jednej z podmińskich miejscowości. Jak wynika z informacji policji, kierowcy tych tuningowanych aut przyjeżdżają z okolicznych miejscowości. Organizują się na portalach społecznościowych, przekazując sobie aktualne miejsce spotkania.

W ubiegłym roku rada miasta w Mińsku Mazowieckim skierowała oficjalne pismo do komendanta powiatowego o *podjęcie stanowczych i natychmiastowych działań, prowadzących do zlikwidowania nocnych nielegalnych wyścigów samochodowych w Mińsku Mazowieckim*. Radni podkreślili, że *brak stanowczych działań ze strony służb utwierdza naruszających prawo w możliwości dalszego kpienia sobie z pracy policji i z mieszkańców miasta*. Jak zwrócili uwagę, w trakcie nielegalnych wyścigów dochodzi do niszczenia mienia publicznego. Korespondencja kończyła się słowami: *Niedopuszczalne jest zatem tolerowanie tego typu zachowań przez służby odpowiedzialne za utrzymanie bezpieczeństwa i porządku w mieście*.

Komenda Powiatowa Policji zareagowała błyskawicznie. Już w październiku 2021 r. na ulicach Mińska Mazowieckiego można było zauważyć więcej niż zazwyczaj patroli w oznakowanych i nieoznakowanych radiowozach, wyposażonych w wideorejestratory. Efekt? Kilkaset przeprowadzonych kontroli drogowych, kilkadziesiąt zatrzymanych dowodów rejestracyjnych i kilkadziesiąt nałożonych mandatów karnych, głównie za przekroczenia dopuszczalnej prędkości.

Komendant **Sławomir Rogowski** zapewnia, że od momentu pojawienia się pierwszych sygnałów o organizowaniu nielegalnych wyścigów samochodowych, czyli od roku 2018, drogówka prowadzi wzmożone kontrole. Policjanci pojawiali się w miejscach, w których z reguły co piątek spotykali się uczestnicy nielegalnych wyścigów. Przeprowadzali kontrole aut po tuningu. Zapowiadali też współpracę z zarządcami parkingów przy centrach handlowych, aby stworzyć rozwiązania, uniemożliwiające sportową jazdę po pustych placach.

Temat nielegalnych wyścigów omawiano już na sesji rady miasta, a także podczas obrad komisji bezpieczeństwa powiatu z udziałem burmistrza i starosty. Komenda zwróciła się do **Marcina Jakubowskiego** z wnioskiem o doposażenie w urządzenia techniczne (sonometr i dynomierz), które pozwolą skutecznie wyeliminować z ruchu drogowego pojazdy emitujące nadmierny hałas. Burmistrz zadeklarował ich zakup.

Podczas spotkań komendant Sławomir Rogowski apelował o reagowanie i przekazywanie zgłoszeń o wyścigach, aby policja mogła podejmować interwencje. Wskazał także różne metody działania, które mogłyby rozwiązać problem, jak choćby zastosowanie wyniesionych przejść (podwyższenie przez budowę kostki brukowej) dla pieszych na ul. Łupińskiego oraz na ul. Kazikowskiego przy Zespole Szkół Ekonomicznych i ul. Konstytucji 3 Maja. Spowodowałoby to konieczność zmniejszenia prędkości pojazdu w przypadku zbliżania się do przejścia, a tym samym poprawiło bezpieczeństwo pieszych. Z kolei radni oczekują od mińskich funkcjonariuszy bardziej zdecydowanej postawy, czyli większej liczby kontroli.

Komendant ostrzegał, że nie będzie taryfy ulgowej dla piratów drogowych. I słowa dotrzymał. Kilkanaście dni temu policjanci mińskiego wydziału ruchu drogowego przeprowadzili kolejną akcję, wymierzoną w amatorów nielegalnych wyścigów. – Funkcjonariusze wyposażeni w przyrządy kontrolno-pomiarowe, w szczególności laserowe mierniki prędkości, wideorejestratory oraz urządzenia do pomiaru zawartości alkoholu w wydychanym powietrzu zwracali szczególną uwagę na kierowców łamiących przepisy ruchu drogowego. W przypadku ujawnienia wykroczenia zdecydowanie reagowali, zatrzymując takie pojazdy do kontroli – informuje **Marcin Zagórski,** oficer prasowy mińskiej policji. W sumie przeprowadzono kilkadziesiąt kontroli drogowych, wylegitymowano ponad 70 osób. Mundurowi nałożyli 37 mandatów karnych, zatrzymali 4 dowody rejestracyjne, sporządzili 8 wniosków o ukaranie do sądu, ujawnili też 1 kierującego po alkoholu i zatrzymali 1 prawo jazdy.

TOMASZ MARKIEWICZ

Królowej Anielskiej śpiewajmy

Patronat „TS"

fot. AK

W kościele Matki Boskiej Częstochowskiej w Krzesku oraz kościele św. Mikołaja Biskupa w Pruszynie odbyły się koncerty maryjne „Królowej Anielskiej śpiewajmy" w ramach I Ogólnopolskiego Festiwalu Muzyki Sakralnej.

Przybyli na koncerty mogli usłyszeć najpiękniejsze pieśni maryjne, znane i chętnie śpiewane na tzw. majówkach przy krzyżach i kapliczkach przydrożnych, np. „Królowej Anielskiej śpiewajmy", „Czarna Madonno", „Do Ciebie Matko, szafarko łask", a także „Królowo nasza" „Ave Regina caelorum".

Pieśni były pięknie wyśpiewane na trzy głosy przez Chór Kameralny KOE z Sokołowa Podlaskiego pod dyrekcją **Anety Mroczek** oraz solistki **Gabrielę Pliszka-Kraskę** (sopran) i **Annę Maliszewską** (sopran). Oba koncerty były wyjątkowym przeżyciem duchowym, także dzięki aktorowi **Dariuszowi Jakubowskiemu**, który zaprezentował poezję największych wieszczów polskich doby romantyzmu: Cypriana Kamila Norwida „Do Najświętszej Marii Panny. Litania", „Źródło") i Zygmunta Krasińskiego („Psalm dobrej woli", hymn „Królowo Polska").

Artystom towarzyszył na organach **Piotr Karbownik**, który wybrane pieśni wykonywał również solo jako tenor. Publiczność nie szczędziła braw, a artyści z przyjemnością wykonywali kolejne bisy.

Organizatorami koncertów byli: **Zofia Paczóska** (Stowarzyszenie Edukacyjne Ziemi Węgrowskiej), ks. **Roman Wojtczuk** (proboszcz Parafii Matki Boskiej Częstochowskiej w Krzesku), ks. **Marek Chomiuk** (proboszcz Parafii św. Mikołaja Biskupa w Pruszynie) oraz **Hubert Pasiak** (wójt gminy Zbuczyn).

Patronat honorowy nad koncertami objęli ks. biskup siedlecki **Kazimierz Gurda** i marszałek województwa mazowieckiego **Adam Struzik**. Projekt został współfinansowany przez Samorząd Województwa Mazowieckiego.

Organizatorzy zapraszają już na następny koncert w ramach Ogólnopolskiego Festiwalu Muzyki Sakralnej, który odbedzie się 19 czerwca w kościele w Krzesku.

Aga Król

Więcej na: tygodniksiedlecki.com

R E K L A M A

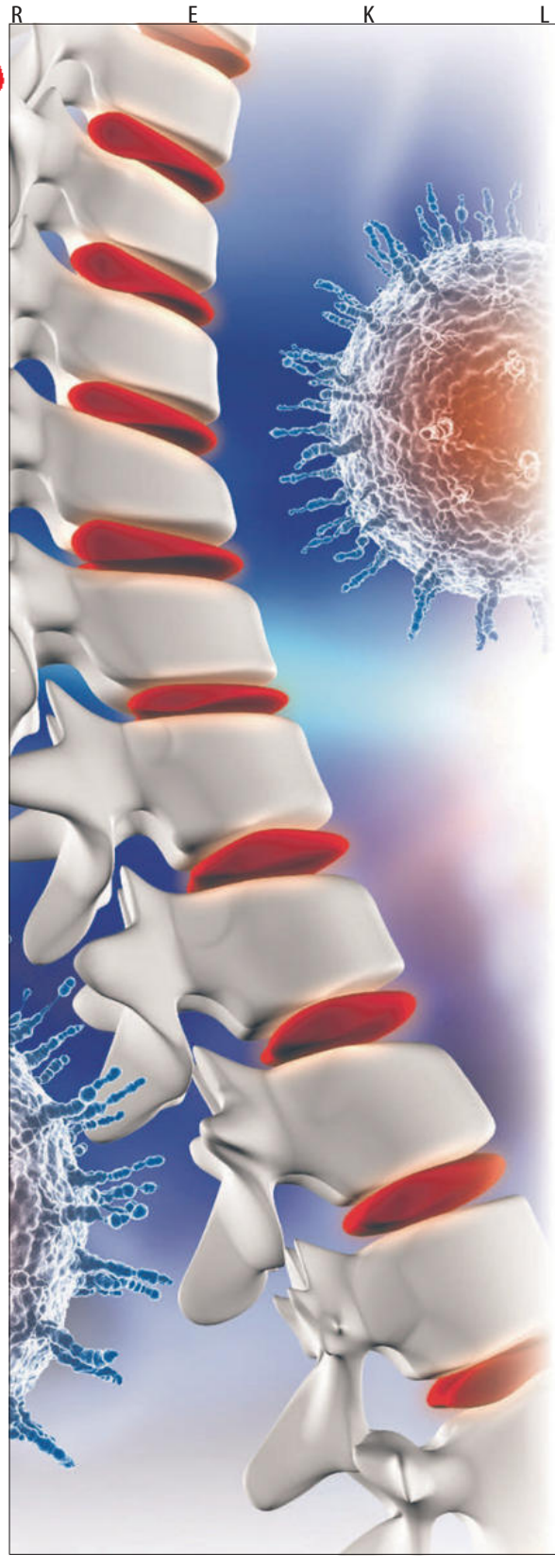

Lukmed
CENTRUM MEDYCZNE
LUKMED

PRZYJDŹ I ZBADAJ SWOJE KOŚCI!

Profilaktyka i wczesne wykrywanie osteoporozy

ZAPRASZAMY NA BEZPŁATNE BADANIE KOŚCI

- wszystkie kobiety które są w wieku 55-90 lat
- brak przebytego w przeszłości złamania biodra albo obustronnego wszczepienia endoprotezy stawu biodrowego

HARMONOGRAM BADAŃ:

PARKING SZPITALA MIEJSKIEGO
STAROWIEJSKA 15 SIEDLCE
godz. 10.00-18.00

20.06.2022 (PONIEDZIAŁEK)
21.06.2022 (WTOREK)
24.06.2022 (PIĄTEK)

więcej informacji
pod nr. tel. 507 473 603

eprasa.pl 62acb75a9f

Ratujemy, co się da

Niektóre inwestycje powiatowe będą odchudzone, żeby można je było wykonać. Tak wynika z deklaracji starosty i niektórych członków zarządu powiatu węgrowskiego, które padły podczas nadzwyczajnej sesji rady powiatu.

– Będziemy za wszelką cenę ratować inwestycje, na które otrzymaliśmy dofinansowanie – stwierdziła starosta **Ewa Besztak**.

– Słowa z zarządu PiS odbieram jako rodzaj cichej kapitulacji. Już nie słyszę hurraoptymizmu w wypowiedziach pani starosty i wicestarosty, że wszystko zbudujemy, i że pieniędzy będzie w bród – stwierdził radny **Andrzej Kruszewki**, szef opozycyjnego klubu radnych WWE „Wspólna Droga". Obecnym władzom powiatu zadedykował współczesną wersję bajkę o koniku polnym i mrówce, w interpretacji nieżyjącego już przedsiębiorcy i doradcy podatkowego **Krzysztofa Habicha**.

ULICA BEZ KANAŁU

Dyskusja na temat inwestycji rozgorzała przy uchwalaniu zmian w budżecie i wieloletniej prognozie finansowej. Radny **Paweł Stelmach** zapytał, co było powodem zdjęcia pieniędzy na dokumentację drogi w Żulinie (gm. Stoczek) i dlaczego przy modernizacji ul. Wiejskiej w Sadownem zrezygnowano z budowy kanału technologicznego.

Pani starosta odparła, że znaczący wzrost cen jest głównym powodem weryfikacji niektórych planów zarządu powiatu. – Sytuacja jest dynamiczna i się zmienia. Musimy ratować inwestycje już rozpoczęte – stwierdziła Ewa Besztak. Dodała, że przesuniecie wykonania dokumentacji na drogę w Żulinie było trudną decyzją, ale „mamy taką rzeczywistość".

Ogólnikowa odpowiedz nie zadowoliła radnego Stelmacha. Dociekał, dlaczego zrezygnowano z kanału technologicznego w miejscu, gdzie jest dość gęsta zabudowa i gdzie kanał powinien być, by w przyszłości nie zrywać asfaltu. Starosta poinformowała, że ministerstwo niechętnie daje zgodę na takie odstępstwa, ale skoro dało, to znaczy, że ten teren jest zabezpieczony w łącza internetowe.

Małgorzata Zyśk stwierdziła, że rezygnacja z kanału technologicznego w ul. Wiejskiej to niewielkie oszczędności. Przypomniała, że w pierwszym, unieważnionym, przetargu na budowę ulicy najniższa oferta wynosiła 8,8 mln zł, a w drugim, kiedy inwestycję odchudzono o kanał technologiczny i łącznik i zdecydowano, że asfalt będzie cieńszy o 1 cm, najkorzystniejsza oferta była tańsza o niespełna 600 tys. zł. – Czy za te pieniądze bylibyśmy w stanie wybudować i kanał technologiczny, i łącznik? – zastanawiała się radna.

MAMY TRUDNE CZASY

– To nie minister będzie zarządzał drogą w Sadownem, tylko powiat, i to powiat będzie ponosił konsekwencje tego, co tam będzie się działo – stwierdził Paweł Stelmach. – Na ostatnich kilku sesjach przekonywaliście, że budujecie drogi w najwyższym standardzie. Proszę powiedzieć, jaki to standard, kiedy odchudzacie nawierzchnię, kiedy nie budujecie łącznika i kanału technologicznego?

– Odnoszę wrażenie, że radny nie dostrzega, co się dzieje, że ceny rosną z tygodnia na tydzień. Mamy naprawdę twardy orzech do zgryzienia, żeby uratować przyznane środki (4 mln zł) i wykonać drogę w obecnej rzeczywistości, w jak najlepszym standardzie, nie pogrążając samorządów naszego i gminnego – odpowiedziała Ewa Besztak. – Żyjemy w sytuacji, jakiej nie doświadczyliśmy. Proszę państwa o zrozumienie. Każdego dnia coś się zmienia i to nie na lepsze.

– Cieszę się, że pani starosta zauważyła, że źle się dzieje na rynku budowlanym. My, jako opozycja, mówiliśmy o tym niemal na każdej sesji, a słyszeliśmy tylko uspokajanie: „obserwujemy, monitorujemy, analizujemy" – odparł Paweł Stelmach.

Jarosław Grenda wyraził obawę, że zaczyna się spełniać pesymistyczny scenariusz, jeśli chodzi o finanse powiatu i inwestycje. – Nadchodzą trudne czasy, a my nie jesteśmy na nie przygotowani. Poprzez duże zadłużenie (na koniec roku wyniesie prawie 45 mln zł) możemy wpaść w olbrzymi kryzys – przestrzegał radny. Dodał, że obecna WPF powiatu węgrowskiego jest oparta na nierealnych wskaźnikach i wymaga pilnej aktualizacji, co nie będzie łatwe.

Starosta węgrowska Ewa Besztak

NIE BĘDZIEMY BAJEK SŁUCHAĆ

Andrzej Kruszewski zaproponował koalicji PiS, rządzącej powiatem, odsłuchanie bajki o koniku polnym i mrówce w interpretacji Krzysztofa Habicha. – Ta bajka z morałem oddaje sytuację, w jakiej Polska i my, jako samorząd powiatowy, znaleźliśmy się po 7 latach rządów PiS – stwierdził radny.

Zaznaczył, że wypowiedz starosty o ratowaniu rozpoczętych inwestycji traktuje jako rodzaj cichej kapitulacji i wycofywania się z hurraoptymizmu. – Nie chce się pastwić, ale my przestrzegaliśmy, że wzrost zadłużenia to droga donikąd, że wystarczy tąpnięcie i stanie się tragedia. Na razie jesteśmy w pierwszym akcie tej tragedii. Może nie będzie następnych aktów i epilogu – dodał. Wskazał też na rosnące zadłużenie państwa polskiego, które (wedle różnych źródeł) wynosi od 1,5 do 5 bln złotych.

– To nie jest kapitulacja, tylko poważne traktowanie sytuacji, w jakiej się znaleźliśmy. Nie jest winą zarządu PiS w powiecie węgrowskim, że jest inflacja i kryzys, bo to są zjawiska globalne – odparła Ewa Besztak. Zwracając się do radnego Kruszewskiego, dodała: – Nie będziemy słuchać żadnych bajek, bo nie mamy na to czasu. Tu zbyt dużo poważnych rzeczy się dzieje, żebyśmy na bajki tracili czas.

– Nie warto lekceważyć literatury, bo ona nie tylko bawi, ale uczy i wychowuje – odparł Andrzej Kruszewski. – Rozpoczyna się spłacanie długów, życia na kredyt, rozdawnictwa ponad miarę… Kiedyś, w latach 90., było hasło, że Balcerowicz musi odejść (Leszek Balcerowicz to minister finansów w rządzie Tadeusza Mazowieckiego, który, nawet wielkimi kosztami społecznymi, zdusił szalejącą hiperinflację – przyp. red.). Oby nie było tak, że Balcerowicz będzie musiał wrócić.

Tekst i zdjęcie
STANISŁAW JASTRZĘBSKI

Dzieci na drodze, czyli...

Miejskie Przedszkole nr 15 w Siedlcach już po raz 11. było organizatorem konkursu „Mamo, tato jedź bezpiecznie". Biorą w nim udział podopieczni wszystkich siedleckich przedszkoli. W formie plastycznej lub w formie wierszyka mają zachęcać rodziców, by przewozili ich autami zgodnie z zasadami bezpieczeństwa.

– Chodzi również o zwrócenie uwagi rodziców na to, by każde dziecko było bezpieczne w samochodzie – mówi dyrektor przedszkola **Hanna Krupa**.

W ty roku w konkursie plastycznym I miejsce zajęły **Natalia Rymuza** (MP nr 22 w Siedlcach, kategoria 3-4 latki) i **Weronika Paczóska** (MP nr 27 z Oddziałami Integracyjnymi w Siedlcach, kategoria 5- 6 latki). Zaraz za nimi uplasowały się: **Wiktoria Suchożebrska** (MP nr 3 w Siedlcach, kategoria 3-4 latki) i **Anna Młynarz** (Niepubliczne Przedszkole Akademia Maluszka w Siedlcach, kategoria 5-6 latki). Trzecie miejsca jury przyznało: **Natalii Chencel** (MP nr 3 w Siedlcach, kategoria 3-4 latki) i **Poli Wierzejskiej** (MP nr 22 w Siedlcach, kategoria 5- 6 latki). Specjalną nagrodę przyznał dyrektor Wojewódzkiego Ośrodka Ruchu Drogowego w Siedlcach. Otrzymała ją **Natalia Leszczuk** (MP nr 15 w Siedlcach, kategoria 3- 4-latki).

Z kolei w konkursie literackim najlepsze okazały się**: Oliwia Breard** (Niepubliczne Przedszkole „Akademia Maluszka" w Siedlcach, kategoria 3-4-latki) i **Zofia Chalimoniuk** (Niepubliczne Przedszkole „Akademia Maluszka" w Siedlcach kategoria 5-6-latki). Drugie miejsca zajęli: **Szymon Balas** (MP nr 15 w Siedlcach, kategoria 3-4-latki), **Gabriela Barczak** (Niepubliczne Przedszkole „Akademia Maluszka" w Siedlcach kategoria 5- 6-latki), a trzecie: **Kamil Kisieliński** (MP nr 15 w Siedlcach, kategoria 3-4-latki) i **Sara Marczak** (MP nr 27 w Siedlcach, kategoria 5-6-latki). (**jj**)

fot. Pyt

Wiosenne Inspiracje

Patronat „TS"

W Centrum Kultury i Sztuki w Siedlcach odbyła się VIII edycja Integracyjnego Przeglądu Twórczości Artystycznej „Wiosenne Inspiracje", którego organizatorem był Specjalny Ośrodek Szkolno-Wychowawczy w Stoku Lackim.

Oprócz świetnych występów dzieci przeglądowi towarzyszyły liczne atrakcje, jak lekcje przyrody, poprowadzone przez przedstawicieli Nadleśnictwa Siedlce oraz eksperymenty i zabawy, prezentowane przez animatorkę **Klaudię Jastrzębską**. „Wiosenne Inspiracje" odbyły się w entuzjastycznej i radosnej atmosferze.

Tekst i zdjęcia: **AGA KRÓL**
Więcej na.tygodniksiedlecki.com

ostasa.pl 62acb75e8f

Gotujemy z laureatami konkursu o Laur Marszałka Województwa Mazowieckiego

Laureaci Lauru

To konkurs, do którego najbardziej pasuje słowo... najsmaczniejszy. W tym roku już piętnasty raz koła gospodyń wiejskich, stowarzyszenia, gospodarstwa agroturystyczne, gospodarstwa ekologiczne, firmy i pojedynczy mieszkańcy walczyli o Laur Marszałka Województwa Mazowieckiego. Celem konkursu jest promocja najlepszych produktów żywnościowych. Wygrana to niekwestionowany prestiż dla zwycięzców, ale także (a może przede wszystkim) Laur stanowi promocję zdrowej, smacznej i wyjątkowej kuchni regionalnej!

W związku z 15-leciem Lauru Marszałka przypominamy niektórych zwycięzców i wyróżnionych z naszych okolic. Na łamach „Tygodnika Siedleckiego" nie tylko poznamy ich i przygotowane przez nich konkursowe produkty. Laureaci Lauru specjalnie dla naszych Czytelników opowiedzą też o zdrowej żywności, zdrowym stylu życia, a niektórzy z nich przedstawią również swoje ulubione regionalne przepisy.

Kiedyś Grzegorz Odalski podawał przepis na nalewkę: Świeżo zmiażdżony czosnek latowicki zalewamy spirytusem i odstawiamy na tydzień w ciemnym pomieszczeniu. A potem pijemy kilka razy dziennie po 20 kropel. Dzisiaj mówi, że czosnek można przygotować także m.in. w specjalnej zalewie, którą tworzą odpowiednio dobrane: cukier, ocet, sól, oliwa lub olej oraz niewielka ilość ziela angielskiego i liścia laurowego. - Przepis bardzo prosty. Cała tajemnica leży w proporcjach, odpowiednich produktach (to musi być polski czosnek) i wykonaniu. – podkreśla. Ale wszystkich szczegółów zdradzić nie może.

Czosnek latowicki...

Cesarz wśród warzyw

Czosnek w czerwonym winie? A może kiszony? Takie specjały proponuje Grzegorz Odalski ze Strachomina, który zajmuje się uprawą czosnku od 2005 r.

Czosnek latowicki w różnych postaciach jest uznany za produkt regionalny. Został wpisany do Sieci Dziedzictwa Kulinarnego Mazowsza, która zrzesza producentów, przetwórców oraz dystrybutorów regionalnej żywności. Specjał ten (jak mówi Pan Grzegorz: cesarz wśród warzyw) ma wiele walorów smakowych i zdrowotnych. Uzyskał już taką sławę (nie tylko lokalną), że jego szlakiem organizuje się wycieczki do gospodarstwa Grzegorza Odalskiego. Dzisiaj pana Grzegorza znają chyba wszyscy, bo zawsze gdy wyruszał na targ, miał ze sobą baner z charakterystycznym napisem: „Czosnek latowicki... na wampiry, czarownice, na teściowe i dziewice".

Zaczęło się od surowego naturalnego czosnku w warkoczach. Od tamtego czasu Grzegorz Odalski rozszerzył asortyment. Dzisiaj poleca m.in. czosnek w czerwonym winie wytrawnym, w białym winie wytrawnym na ostro z papryczkami, czosnek kiszony i pędy kwiatostanu (czosnek marynujemy w ziołach). Marynowany czosnek pana Grzegorza zdobył Laur Marszałka Województwa Mazowieckiego, a przygotowywany jest w 4 smakach. – Pierwotnie można było go skosztować w czystej zalewie, a potem zaczęliśmy udoskonalać przepis, a to dodając zioła prowansalskie, a to gorczycę lub papryczkę chili – mówi producent czosnku ze Strachomina.

Obecnie w Latowiczu i okolicach tych, którzy uprawiają czosnek, została tylko garstka. Dla wielu osób stało się to nieopłacalne. – To bardzo pracochłonne zajęcie. Wszystko trzeba robić ręcznie, to dużo żmudnej pracy – tłumaczy pan Grzegorz.

A czym się różni czosnek latowicki od innych? – Generalnie to ten sam czosnek co wszędzie, tyle że rośnie na naszym terenie – mówi. Rolnik uprawia polskie odmiany, które są dostępne na rynku (Harnaś, czosnek jary). W takim razie, co dodaje im „latowickości"? – Specyfika klimatu i gleby, która jest u nas bardzo dobra, sprawia, że zyskuje takie, a nie inne właściwości – odpowiada. Jego stali klienci czosnek latowicki rozpoznają natychmiast, ponieważ ma bardziej intensywny smak i zapach niż czosnek sprzedawany w sklepie. Można nawet śmiało powiedzieć, że słynie z niepowtarzalnego aromatu.

Grzegorz Odalski

Czosnek to naturalny antybiotyk. Obniża również poziom tzw. złego cholesterolu. – Jego ostry zapach łatwo zniwelować, przegryzając świeżą natkę pietruszki. Ale jeśli komuś zapach bardzo przeszkadza, można... zaprosić go do wspólnego degustowania czosnkowych specjałów! – przekonuje pan Grzegorz.

Mazowsze. serce Polski

Materiał powstał przy wsparciu Samorządu Województwa Mazowieckiego

We wsi jest kilka przystanków, a mieszkańcy uczestniczą w loterii, na którym z nich akurat zatrzyma się autobus.

A jezioro to damy tutaj...

W tym wypadku od nadmiaru głowa jednak boli, a szczególnie nogi.

Wiedza o tym mieszkańcy miejscowości Pruszyn-Pieńki w gminie Siedlce, a przynajmniej ci, którzy korzystają z komunikacji publicznej. Chodzi o to, że we wsi są aż trzy przystanki autobusowe, po każdej stronie drogi.

Problem w tym, że nigdy nie wiadomo, na którym z nich autobus się zatrzyma. Ta niewiadoma powoduje niepotrzebne stresy.

– Kiedyś mieliśmy jeden przystanek w centrum wsi i wszystkim to pasowało – mówi mieszkaniec Pruszyna-Pieńków. – Każdy miał do autobusu w miarę blisko. Ale teraz się wszystko pozmieniało. I przestało być już wygodnie...

BYŁ JEDEN, SĄ TRZY

W Pruszynie-Pieńkach prowadzona jest budowa chodnika i ścieżki rowerowej. W związku z tym opracowano projekt inwestycji, która jest realizowana przy drodze wojewódzkiej. No i się pozmieniało, i to dość radykalnie. A mieszkańcy zamiast się cieszyć z nowej inwestycji, zaczęli narzekać na niektóre wynikłe w czasie budowy zmiany.

– Chodzi o to, że projektant przeniósł dotychczasowy przystanek z centrum wsi na jej obrzeża, dosłownie w pola – wyjaśnia pan, który korzysta z komunikacji autobusowej. – Mieszkańcy zaczęli protestować, bo wieś jest długa i chodzenie na przystanek w przeciwległym rejonie wioski było bardzo kłopotliwe. Zareagowano na nasze wnioski, tyle że wprowadziło to jeszcze większy zamęt.

Po protestach mieszkańców w Pruszynie-Pieńkach nie przywrócono bowiem wygodnego przystanku w centrum, ale zbudowano drugi – także na krańcu miejscowości, praktycznie w polach, tyle tylko, że z przeciwległego jej brzegu. Powstał prawdziwy galimatias.

– Nigdy nie wiadomo, na którym przystanku zatrzyma się autobus – mówią mieszkańcy wsi. – Czy na którymś z nowych, czy na starym? To chyba zależy, na którym z nich wysiada akurat pasażer. Zresztą my nie znamy zasad tej łamigłówki. Podobno nie wszystkie przystanki zostały jeszcze formalnie odebrane, a więc oficjalnie nie mogą jeszcze funkcjonować. Tyle tylko, że my nie mamy na ten temat żadnych informacji. Tak więc trwa nadal loteria, na którym przystanku trzeba czekać na autobus.

PO CO TO MNOŻENIE?

Do Pruszyna-Pieńków kursuje zarówno autobus MPK linii nr „14", jak też i busy. Pasażerów jest wielu, bo dużo ludzi pracuje w Siedlcach.

– Ja mam już ponad 80 lat i ciągle jeżdżę do lekarzy w Siedlcach – mówi jeden z mieszkańców. – Do najbliższego przystanku mam dobry kilometr. To dla mnie bardzo daleko. I naprawdę nie wiem, dlaczego zlikwidowano wygodny przystanek w centrum wsi. Tam jest już przecież zatoka autobusowa. Po co psuć coś, co dobrze funkcjonowało? Po co niepotrzebnie wydawać pieniądze na mnożenie przystanków? I wreszcie po co wprowadzać takie zmieszanie?

Jak poinformowano nas w Urzędzie Gminy w Siedlcach, inwestycja w Pruszynie-Pieńkach nie została jeszcze zakończona.

– Dopiero po zakończeniu budowy chodnika i ścieżki rowerowej w Pruszynie-Pieńkach oraz oddaniu ich do użytku marszałek będzie mógł wyrazić zgodę na uruchomienie nowych przystanków autobusowych – wyjaśnia wójt gminy Siedlce **Henryk Brodowski**. – Wtedy nowe przystanki będą formalnie funkcjonowały. Gmina ustawi tam „słupki" i wiaty. Musimy czekać na załatwienie spraw papierkowych, myślę jednak, że wszystko uda się załatwić w ciągu najbliższego miesiąca. Mieszkańcy słusznie się denerwują tym zamieszkaniem, ale ja nie mam na to wszystko wpływu. Czekam na decyzje o uruchomieniu przystanków.

BO TEREN JEST PRYWATNY

Wójt wyjaśnia, że do czasu zakończenia inwestycji obowiązuje stary przystanek w centrum wsi. Dlaczego jednak projektant ten wygodny przystanek zlikwidował i zastąpił go dwoma nowymi?

fot. E. Zdunek

W Pruszynie-Pieńkach dwa nowe przystanki usytuowano na przeciwległych końcach wsi, a zlikwidowano jeden w centrum miejscowości.

– Projektant tak zdecydował, bowiem w centrum wsi nie było miejsca do budowy nowego przystanku i zatoki autobusowej, które by odpowiadały obowiązującym przepisom – mówi wójt. – Jest tam bowiem teren prywatny. Myślę, że projektant spojrzał na plany i wyznaczył przystanek możliwie najbliżej wsi, na terenie należącym do zarządcy drogi. Pruszyn-Pieńki to jednak miejscowość, która tak szybko się rozwija, że za jakiś czas nowe przystanki znajdą się w centrum wsi.

Zanim to jednak nastąpi, mieszkańcy będą zdani na nowe przystanki. A generalnie ta sprawa jest przykładem działania, z jakim niestety stale mamy do czynienia. Projektanci wykonują swoją pracę zza biurka, rozkładając na nim plany i rysując na tej podstawie projekty. „...No to co z tym przystankiem? Może damy go tutaj, za wsią, bo jest akurat wolne miejsce". Znamy to choćby z polskiego filmu, gdzie szef państwowej firmy wprowadza zmiany do projektu: „Wieżowiec przesuniemy tutaj. Co, to jest jezioro? A jezioro to damy tutaj...".

Film jest z minionej epoki, ale jak widać, nie tak całkiem minionej. A przecież można było przeprowadzić konsultacje z mieszkańcami, posłuchać ich uwag, a potem z nich skorzystać. W tej sprawie pewnie wystarczyłoby wykupienie skrawka gruntu i pozostawienie przystanku w dogodnym dla mieszkańców punkcie.

ZBIGNIEW JUŚKIEWICZ

eprasa.pl 62acb75a8f

Jubileusz 100-lecia Specjalnego Ośrodka Szkolno-Wychowawczego im. Marii Grzegorzewskiej w Siedlcach

Patronat „TS”

Nasze marzenia są szczególne...

Niewiele jest chyba uroczystości które skupiają tak liczne grono ludzi o szlachetnych sercach, oddanych pomocy tym, którzy bez takiego wsparcia nie mogą sobie poradzić.

I dlatego obchody setnej rocznicy Specjalnego Ośrodka Szkolno-Wychowawczego w Siedlcach im. Marii Grzegorzewskiej w Siedlcach (odbyły się 2 czerwca) należały do uroczystości wyjątkowych, takich, podczas których ukradkiem ociera się łzy wzruszenia.

CZĄSTKA MOJEGO ŻYCIA

Wśród gości wypełniających salę widowiskową CKiS w Siedlcach była **Maria Woźniak**, laureatka „Orderu Uśmiechu”. Jest bardzo związana z Ośrodkiem, z którym przez lata współpracowała. Dobrze pamięta, że to właśnie jego wychowankowie wystąpili z wnioskiem o nadanie jej tego zobowiązującego tytułu.

– Ten Ośrodek to bardzo ważna cząstka mojego życia – mówi pani Maria. – Dzisiaj sama placówka jest nieporównywalna z tą sprzed lat. To chyba najnowocześniejszy Ośrodek w Polsce. Ale jedno się nie zmieniło: dzieci są nadal bardzo otwarte, spontaniczne i nadal wymagają od nas wszystkich wielkiego serca.

Dyrektor SOSzW **Krzysztof Prochenka** powitał przybyłych gości. To na prawdę bardzo długa lista, na której są zarówno przedstawiciele władz samorządowych jak i państwowych, liczni sponsorzy placówki i jej wieloletni przyjaciele. Wśród zaproszonych byli m.in. prezydent Siedlec **Andrzej Sitnik** i biskup siedlecki **Kazimierz Gurda**. Byli też goście z zaprzyjaźnionej placówki na Ukrainie i z Hiszpanii. Nie sposób wszystkich wyliczyć.

– Sto lat to w historii naszej placówki wiele pokoleń uczniów i pracowników – mówi Krzysztof Prochenka. – To prawdziwe morze radości i sukcesów. To oczywiście nauka, ale także przyjaźnie, które zostają na lata, na całe życie. Nasze dzisiejsze spotkanie jest też okazją do przywołania wspomnień...

NOWY SZTANDAR

Historię Ośrodka przybliżyła wicedyrektor SOSzW **Dorota Kamińska**. – Ta historia zaczyna się 1 września 1922 roku, kiedy to Teofil Kijowski założył placówkę – przypomniała. Zaznaczyła, że wówczas w szkole, która mieściła się w drewnianym parterowym budynku, był jeden oddział, jej założyciel był jedynym nauczycielem i kierownikiem zarazem

Październik 2015 roku, to ważna dla Ośrodka data. Wówczas symboliczne otwarto nową siedzibę placówki przy ul. Kazimierzowskiej.

Bardzo ważne, symboliczne znaczenie miało też przekazanie Ośrodkowi nowego sztandaru. Ten obecny służył mu od 1977 roku i teraz trafi do kącika historycznego. Nowy sztandar dyrektorowi Prochence przekazał prezydent Andrzej Sitnik.

– To ręczny haft, perfekcyjna praca rzemieślniczek – podkreślał z dumą dyrektor.

– Dziś mamy radosny dzień, 100-lecie Ośrodka. Ta historia to dzieło niesienia pomocy. Placówka funkcjonuje w oparciu o poświęcenie i wielkie serce. Tu nie można mówić o pracy zawodowej, ale o powołaniu – powiedział Andrzej Sitnik. Podkreślił wielkie znacznie placówki dla całego regionu. Dodał, że zapotrzebowanie na tego typu opiekę jest tak duże, że już trzeba myśleć o przebudowie Ośrodka.

– Chcę pogratulować dyrektorowi, nauczycielom, wychowawcom za ofiarną miłość i zaangażowanie, które przekazujecie uczniom a oni się wam za to odwzajemniają, choćby uśmiechem. To taka odpłata, która raduje serce – powiedział bp Kazimierz Gurda.

List do dyrektora SOSzW skierował minister edukacji **Przemysław Czarnek**. Odczytała go mazowiecka wicekurator **Dorota Skrzypek**. Za dotychczasową pracę dziękował też szef siedleckiej delegatury Kuratorium Oświaty **Adam Skup**.

WAŻNE SĄ MARZENIA

Wystąpienia gości trwały bardzo długo, ale zebranych za serce chwyciło szczególnie to, co powiedziała przewodnicząca Rady Rodziców przy Szkole Podstawowej w Ośrodku, **Joanna Skolimowska-Szpura**, mama jednego w uczniów placówki.

– W imieniu rodziców chcemy się podzielić z państwem naszą wdzięcznością – powiedziała przewodnicząca. – Ważne są marzenia, a marzenia rodziców dzieci niepełnosprawnych są szczególne: żeby dziecko zrobiło pierwszy krok, żeby się uśmiechnęło... I te marzenia są realizowane w Ośrodku. Tu nasze dzieci otrzymują zrozumienie, ciepło, akceptację. A my, ich rodzice, najlepiej wiemy, jakie to bywa trudne. Dziękujemy wam za profesjonalizm, serce, cierpliwość i dobroć. Dziękujemy wam za to wszystko i pamiętamy o wszystkich, którzy potrafią patrzeć inaczej i widzieć więcej. Dzięki wam spełnia się nasze największe marzenie, aby nasze dzieci były szczęśliwe.

Głos zabrał też były prezydent Siedlec, **Wojciech Kudelski**, postać dla Ośrodka bardzo ważna, bo to za jego czasów powstała nowa siedziba placówki.

– Dziękuję za te 100 lat wszystkim pracownikom Ośrodka, za ich piękna pracę – mówił **Wojciech Kudelski**. – Pokazaliście, że potrafimy być otwarci na potrzeby ludzi. Sprawdziliście się wy, sprawdził się cały naród, przyjmując miliony uchodźców.

O swoich wspomnieniach z pracy w Ośrodku mówił jego były, wieloletni dyrektor, **Kazimierz Banasiuk,** który pracę w placówce zaczął w 1972 roku. – Wtedy grono pedagogiczne liczyło 9 osób – wspominał. – Toaleta była na dworze, a szatnia na korytarzu. Trzeba było palić w piecach kaflowych, ale zawsze byliśmy jedna rodziną. A potem zrobiliśmy stołówkę, centralne ogrzewanie. To były prawdziwe luksusy. No i w tej szkle poznałem swoją żonę, z którą jestem już od 40 lat. To były piękne czasy...

Nowy sztandar przekazał prezydent Andrzej Sitnik. fot. MS

Kapsułę Czasu będzie można otworzyć dopiero za 50 lat. fot. Pyt

CZUŁAM SIĘ TU BEZPIECZNIE

Łezka się w oku kręciła, kiedy swój pobyt w Ośrodku wspominały absolwentki.

– Byłam tu od IV klasy szkoły podstawowej. Tu skończyłam gimnazjum i szkołę zawodową – mówiła **Iza Maliszewska**. – Zawsze czułam się tu bezpiecznie. A teraz znalazłam pracę w żłobku. Ukończyłam też zaocznie liceum, zrobiłam kurs dietetyczny. Ten Ośrodek dał mi szansę na sukces.

Piknik rodzinny przed ośrodkiem fot. Pyt

Anna Czerska Ośrodek opuściła w 2002 roku. I wspomina go z nostalgią. – Dziś jestem szczęśliwą żona i mamą – mówiła Ania. – Przez wiele lat mieszkałam w Internacie Ośrodka i bardzo miło wspominam ten czas. Do dziś utrzymuje kontakty z wychowawcami. Często wspominam byłą dyrektor, **Irenę Zmaczyńską**, która była ciepłą, kochaną osobą. Dziękuje wszystkim, bo to wy przygotowaliście mnie do życia, wychowaliście mnie tak, żebym mogła być dobrym i uczciwym człowiekiem.

Blanka Supryn skończyła naukę w Ośrodku w 2016 roku. – Szkoła dała mi wiele wspaniałych chwil i przeżyć – mówiła Blanka. – Tu pracują wspaniali ludzie, dzięki którym mogłam rozwijać swój sportowy talent. I teraz myślę, że to mnie ukształtowało. W tej chwili kontynuuje naukę. Jestem też wolontariuszką w Caritas i hospicjum dla dzieci. I zapraszam wszystkich, którzy chcą być wolontariuszami...

– Widzi pan, mówi się często, że dobro wraca – zagadnęła mnie siedząca po sąsiedzku starsza pani. – Teraz pan wie, że to prawda.

Ukoronowaniem uroczystości była doskonale przygotowana część artystyczna.

Z kolei **3 czerwca** odbył się Piknik Rodzinny, podczas którego zamknięto Kapsułę Czasu, którą można otworzyć dopiero za 50 lat.

ZBIGNIEW JUŚKIEWICZ

Więcej na: tygodniksiedlecki.com

Część artystyczna w wykonaniu uczniów ośrodka fot. MS

Teatry w Stoczku Łukowskim

Już w sobotę, 11 czerwca, w Stoczku Łukowskim rozpocznie się 49. Sejmik Wiejskich Zespołów Teatralnych. Zgłosiły się tylko 4 zespoły, ale repertuar zachęca do obejrzenia spektakli.

Przegląd rozpocznie się **o godz. 10** w sali widowiskowej Miejskiego Ośrodka Kultury koncertem Orkiestry Dętej OSP w Stoczku Łukowskim. Po oficjalnym otwarciu, o 10.45 zespół „Zawsze Razem” z Domu Kultury Pomnika Czynu Bojowego Kleeberczyków w Woli Gułowskiej wystawi spektakl: „U Maciejów na przegodziu”. Potem wystąpi zespół „Lewkowianie” z Dokudowa, który działa przy GOK w Białej Podlaskiej. Przedstawienie (początek o godz. 11.30) zatytułowano „Swaty”.

O godz. 12.15 teatr obrzędowy z Cieciszewa w powiecie piaseczyńskim (woj. mazowieckie) zaprezentuje spektakl Swaty przez Wisłę - << Bocin czyli obc<<”.

Natomiast **o godz. 13**, wystąpi zespół Jar-Senior z Jarnic w pow. węgrowskim. Grupa przyjedzie ze spektaklem „Gadu-gadu na ławeczce”.

Na 13.30 przewidziano oficjalne zakończenie sejmiku, ale będzie jeszcze forum dyskusyjne, w czasie którego specjaliści omówią z występującymi zespołami kwestie gry aktorskiej, scenariusza, scenografii itp. (**PGL**)

62acb75e8f

Klasztor w Węgrowie otwarty po rewitalizacji

Patronat „TS”

Będzie tu Centrum Dialogu Kultur

To była bardzo ważna dla Węgrowa uroczystość. Oto XVIII-wieczny budynek dawnego klasztoru po prawie trzech latach prac rewitalizacyjnych zyskał nowe oblicze i będzie pełnił nową funkcję.

- Dziękuję Opatrzności Bożej za to dzieło. Pan Bóg czuwał nad wszystkim – powiedział wzruszony ks. kan. **Romuald Kosk**, proboszcz parafii, do której należy klasztor.

Uroczystość otwarcia klasztoru, który teraz będzie Centrum Dialogu Kultur, odbyła się w sali widowiskowej ze szklanym dachem, powstałej w miejscu dawnego wirydarza. Przybyło wielu znakomitych gości, m.in. trzech biskupów, kilku ministrów i parlamentarzystów, wielu samorządowców, szefów centralnych i regionalnych instytucji oraz mieszkańcy Węgrowa. W imieniu gospodarzy gości powitała prowadząca imprezę telewizyjna prezenterka **Anna Popek**.

HISTORIA PROJEKTU

Pomysły, by przywrócić do życia dawny poreformacki klasztor w Węgrowie, zrodziły się przed kilkunastu laty. Brakowało jednak funduszy. Coś dobrego zaczęło się dziać, kiedy proboszczem parafii św. Piotra z Alkantary i św. Antoniego z Padwy został **ks. kan. Romuald Kosk.** Powołano wówczas Stowarzyszenie Klasztor Węgrów, które zleciło opracowanie projektu rewitalizacji klasztoru, a w 2013 roku złożyło wniosek o dotację do funduszy norweskich. Pieniędzy nie udało zdobyć, do szczęścia zabrakło jednego punktu.

Parafianie jednak nie rezygnowali. Na horyzoncie pojawił się unijny program współpracy transgranicznej Polska-Białoruś-Ukraina. – Pojechaliśmy do Warszawy, by dowiedzieć się, na czym to polega. Panie w sekretariacie próbowały nas zniechęcić. Mówiły: „Nie poradzicie sobie. Trzeba mieć partnera na Białorusi albo na Ukrainie” – wspominał ks. Romuald Kosk.

I wówczas przyszła wiadomość z Włoch, że tuż za granicą, po stronie ukraińskiej, jest bliźniaczy klasztor w Rawie Ruskiej, który zaprojektowali i wybudowali ci sami fachowcy z Włoch. Rozmowy z Archidiecezją Lwowską doprowadziły do tego, że złożono wspólny projekt do funduszy transgranicznych. W Węgrowie miało powstać Centrum Dialogu Kultur, a w Rawie Ruskiej dom dziecka dla sierot z terenów objętych wojną. Dotacja została przyznana. W 2018 r. w węgrowskim klasztorze odbyło się podpisanie umowy na dofinansowanie, a rok później ruszyły prace budowlane.

WIERTARKA Z UDAREM

Prace przyniosły kilka niespodzianek. W niektórych pomieszczeniach pod warstwą farby odkryto freski (zostały odnowione). A los sprawił, że proboszcz dostał udaru i trafił do szpitala, później przechodził długą rehabilitację. Wrócił jednak do zdrowia i znów pełni swoje obowiązki. Nie stracił też poczucia humoru. – Proszę powiedzieć, jaka wiertarka jest lepsza: zwykła czy z udarem? – zapytał ks. Romuald Kosk gości, nawiązując do przebytej choroby.

Choć to głównie dzięki staraniom ks. Koska odnowiono klasztor, on uważa, że zasługi ma kto inny. Wymienił **ks. Zbigniewa Latosiego**, który był rektorem klasztoru i prefektem uczącym węgrowską młodzież. – Ksiądz Latosi nie mógł wiele zrobić, bo nie miał funduszy, ale jako prefekt zgromadził wokół siebie grupę młodych ludzi, przyjaciół klasztoru, na których ja mogłem się oprzeć, gdy tu przyszedłem – powiedział. W tej grupie była m.in. senator **Maria Koc**, którą ks. Kosk określił mianem matki chrzestnej Stowarzyszenia Klasztor Węgrów i dzieła rewitalizacji.

Ksiądz dziękował wszystkim, którzy go wspierali. Szczególnie bp. **Antoniemu Dydyczowi**, który w 2012 roku wysłał go do Węgrowa, mówiąc: „Będziesz miał tu pracy do końca życia”. Ksiądz Romuald odpowiedział wówczas: „Tu jest pracy do końca świata i jeden dzień dłużej”. Teraz przyznał, że trochę biskupa rozczarował, bo główne prace zostały zakończone.

- Dzisiaj rusza Centrum Dialogu Kultur, na którego czele stanie dr **Marek Sobisz**, któremu klasztor wiele zawdzięcza. Teraz na nim spocznie wiele obowiązków, żeby to miejsce tętniło życiem i dobrze służyło kolejnym pokoleniom – powiedział ks. Romuald Kosk.

PANEGIRYK OKOLICZNOŚCIOWY

Senator Maria Koc przyznała, że rewitalizacja klasztoru była z kategorii marzeń trudnych do zrealizowania. Ich ucieleśnienie było możliwe dzięki zrywowi społecznemu oraz determinacji ks. Romualda Koska. – Jest ksiądz wielkim kapłanem, niezwykle dobrym, mądrym i odważnym człowiekiem. Za to wszytko, co ksiądz zrobił dla naszej parafii, dla naszego miasta, z serca dziękujemy – powiedziała pani senator.

Bp Henryk Ciereszko, bp Józef Wysocki, ks. Romuald Kosk, bp Piotr Sawczuk, dr Marek Sobisz i Maria Koc

Udanego przedsięwzięcia gratulowali również: wiceminister rozwoju i technologii **Olga Semeniuk**, prezes Instytutu Pileckiego prof. **Magdalena Gawin** oraz minister w Kancelarii Prezesa Rady Ministrów **Jan Dziedziczak** (odczytał list od premiera **Mateusza Morawieckiego**) i wiceminister kultury **Wanda Zwinogrodzka** (odczytała list od wicepremiera **Piotra Glińskiego**). Szczególne podziękowania otrzymała senator Maria Koc. Przewodnicząca Rady Parafialnej **Elżbieta Filipek** odczytała napisany przez jednego z mieszkańców miasta „Panegiryk okolicznościowy”.

„Któż w Węgrowie nie jest gotów/ Długą listę dać przymiotów/ Którą tak obdarzył los/ imć senator Marię Koc/ Jest consensus oczywisty/ Aby dodać do tej listy/ Z serc płynące tu uznanie/ Za jej zaangażowanie/ które wykazała kiedy/ wyciągała klasztor z biedy”. Anonimowy autor zaznacza, w jak trudnej sytuacji był klasztor i jak trudno było pozyskać pieniądze na jego remont. Ale… *„Za tą sprawą w dzień i w noc/ Lobbowała pani Koc/ Jak za sprawą się zakręci/ To wymiękli decydenci/ Wiele rozmów, słów i słówek/ Aż nam spłynął deszcz złotówek/ (…) Przeto wszyscy parafianie/ Są dziś wdzięczni niesłychanie/ Przesyłając życzeń moc dla/ senator Marii Koc”.*

POŚWIĘCENIE I KONCERT

Odrestaurowany klasztor poświęcili trzej biskupi: biskup drohiczyński **Piotr Sawczuk**, biskup pomocniczy Archidiecezji Białostockiej **Henryk Ciereszko** oraz pochodzący z Jartypor biskup senior Diecezji Elbląskiej **Józef Wysocki**. Zwieńczeniem uroczystości był piękny koncert Polskiego Chóru Męskiego pod dyrekcją prof. **Piotra Janczaka**.

Rewitalizacja klasztoru kosztowała ponad 8 mln zł (ponad 7,2 mln zł to środki unijne z funduszy transgranicznych). Oprócz wielofunkcyjnej sali widowiskowej w klasztorze będzie jeszcze hostel z 42 miejscami noclegowymi.

Tekst i zdjęcia
STANISŁAW JASTRZĘBSKI

Po inauguracji Centrum Dialogu Kultur w Węgrowie rusza z bogatym programem imprez. 12 czerwca o godz. 20 odbędzie się koncert Marka Piekarczyka. Na 19 czerwca o godz. 16 przewidziano projekcję filmu „Będziesz miłował” o prymasie Stefanie Wyszyńskim. 20 czerwca o godz. 18 odbędzie się wernisaż wystawy „Ziarno zasiane” Piotra Adamczyka, któremu będzie towarzyszyć koncert zespołu z LO im. Adama Mickiewicza w Węgrowie. 24 czerwca na godz. 19 zaplanowano koncert Stanisława Sojki, a 1 lipca o godz. 19 koncert „W krainie opery i operetki” w wykonaniu Wojciecha Bardowskiego oraz towarzyszących mu solistów i muzyków.

Dni Powiatu Węgrowskiego

Patronat „TS”

Grający muzykę disco polo zespół Boys będzie gwiazdą Dni Powiatu Węgrowskiego. Impreza będzie miała dwie odsłony: uroczystą i piknikowo-rozrywkową.

Dni Powiatu Węgrowskiego organizowane są po raz pierwszy. Skąd pomysł na takie przedsięwzięcie? – Mamy bardzo wiele pomysłów, ale na niektóre brakuje czasu i pieniędzy – odpowiada starosta węgrowska **Ewa Besztak**. – Głównym zadaniem tej imprezy jest promocja walorów turystycznych powiatu. Mieszkańcom, a szczególnie gościom, chcemy pokazać to co najlepsze i zapowiedzieć zbliżające się ważne wydarzenia, m.in. spływ kajakowy 2 lipca, ucztę pierogową w Miedznie czy też piknik kół gospodyń wiejskich.

Impreza rozpocznie się w piątek, 10 czerwca, uroczystą sesją rady powiatu (w sali widowiskowej klasztoru w Węgrowie), podczas której zostaną wręczone tytuły „Zasłużony dla Powiatu Węgrowskiego”.

Rozrywkową część zaplanowano na sobotę, 11 czerwca, na Rynku Mariackim w Węgrowie. Już od godz. 12.00 zacznie działać strefa targowa Kół Gospodyń Wiejskich oraz stoiska promocyjne firm i instytucji, a także atrakcje dla dzieci (dmuchańce itp.). Stoiska będzie miało około 40 wystawców. Od godz. 15.00 rozpoczną się występy sceniczne młodzieży szkół ponadpodstawowej oraz lokalnych artystów. A o godz. 19.00 rozpocznie się koncert zespołu Boys, którego liderem jest **Marcin Miller**. Publiczność zapewne usłyszy znane przeboje, jak „Najpiękniejsza dziewczyno” czy „Jesteś szalona”. **(sej)**

Na Zamku w Liwie

Pokazy, warsztaty, eksperymenty

Około 700 dzieci i młodzieży wzięło udział w Festiwalu Humanitas na Zamku w Liwie.

To była największa edukacyjna impreza w tej części Mazowsza. Przyświecało jej hasło: „Nauka, Sztuka, Doświadczenie”, nawiązujące do renesansowego ideału wychowania humanitas, czyli wszechstronnego rozwoju poprzez doświadczenie w różnych dziedzinach nauki i sztuki. Festiwal adresowany był głownie do dzieci i młodzieży, dlatego jego data, 1 czerwca, nie była przypadkowa. Młodzi ludzie mogli wziąć udział w warsztatach, grach, koncertach i wykładach – m.in. poznać tajemnice mazowieckich zamków, przeprowadzić eksperymenty fizyczne i chemiczne, dowiedzieć się czegoś o zielarstwie i kaligrafii, jak obrączkuje się bociany, spróbować sił w tworzeniu komiksu, badać nadliwiecką florę, posłuchać muzyki (m.in. wykonaniu uczniów Szkoły Muzycznej z Sokołowa Podlaskiego) czy uczestniczyć w warsztatach pantomimy. W zamkowej wieży zainstalowano studio teatru radiowego. Dzieci nie tylko mogły poznać tajniki tworzenia radiowych spektakli, ale też wysłuchać dźwiękowej opowieści o królowej Bonie i Marii Skłodowskiej-Curie.

Dyrektor Zamku w Liwie **Eliza Czapska** jest zadowolona. – Mieliśmy wielki stres związany z pogoda, ale po przedpołudniowych przelotnych opadach niebo nad Liwem się wypogodziło i aura nam sprzyjała. Odwiedziło nas bardzo dużo dzieci i młodzieży. Wszyscy byli zachwyceni. Myślę, że za rok zorganizujemy drugą edycję Festiwalu Humanitas. I to jeszcze z większym rozmachem – mówi Eliza Czapska. Zaznacza, że 1 czerwca jako data festiwalu zostanie utrzymana. **(sej)**

CO W KINACH

REPERTUAR 10-16.06.2022r.

CYKLE		GODZINA I DATA SEANSU						
TYTUŁ FILMU	CZAS TRWANIA	piątek	sobota	niedziela	poniedziałek	wtorek	środa	czwartek
KINO SENIORA: CÓRKA	121				12:00			
FILMOWE REKOLEKCJE: ŻYWY	78					19:00		
OCZAMI KOBIET: TRZY PIĘTRA	119						19:00	
PRZEDPREMIERY		GODZINA I DATA SEANSU						
TYTUŁ FILMU	CZAS TRWANIA	piątek	sobota	niedziela	poniedziałek	wtorek	środa	czwartek
BUZZ ASTRAL- PRZEPREMIERA	105							13:00 18:45
PREMIERY		GODZINA I DATA SEANSU						
TYTUŁ FILMU	CZAS TRWANIA	piątek	sobota	niedziela	poniedziałek	wtorek	środa	czwartek
JEŻYK I PRZYJACIELE - DUBBING	82	17:00	10:00 17:00	10:00 17:00	17:00	17:00	17:00	17:00
JURASSIC WORLD: DOMINION- DUBBING	146	14:30 17:15 18:15	11:45 14:30 17:15 18:15	11:45 14:30 17:15 18:15	14:30 17:15 18:15	14:30 17:15 18:15	14:30 17:15 18:15	11:45 14:30 17:15 18:15
JURASSIC WORLD: DOMINION- NAPISY	146	20:00	20:00	20:00	20:00	20:00	20:00	20:00
NAKRĘCONY TATA- LEKTOR	97	16:00	16:00	16:00	16:00	16:00	16:00	16:00
GOLIAT- NAPISY	122	21:00	21:00	21:00	21:00	21:00	21:00	21:00
POZOSTAŁE FILMY		GODZINA I DATA SEANSU						
TYTUŁ FILMU	CZAS TRWANIA	piątek	sobota	niedziela	poniedziałek	wtorek	środa	czwartek
SONIC 2. SZYBKI JAK BŁYSKAWICA - DUBBING	123	13:30	13:30	13:30	12:00 13:30	13:30	13:30	13:30
FOKI KONTRA REKINY -DUBBING	89	15:15	11:45 15:15	11:45 15:15	15:15	15:15	15:15	11:45 15:15
PAN WILK I SPÓŁKA - DUBBING	100	13:45 16:00	11:30 13:45 16:00	11:30 13:45 16:00	13:45 16:00	13:45 16:00	13:45 16:00	11:30 13:45 16:00
DETEKTYW BRUNO	110	13:00	10:30	10:30		13:00	13:00	11:00
DOGTANIAN. PSI MUSZKIETER - DUBBING	89		10:00	10:00				
MEN- NAPISY	100	21:15	21:15	21:15	21:15	21:15	21:30	21:15
TOP GUN: MAVERICK- NAPISY	131	18:00 20:30	12:45 18:00 20:30	12:45 18:00 20:30	18:00 20:30	18:00 20:30	18:00 20:30	18:00 20:30
DOKTOR STRANGE W MULTIWERSUM OBŁĘDU -DUBBING	127	18:45	18:45	18:45	18:45			

Nasze nazwiska (452)

Nurzyński - jak pisze K. Rymut w „Nazwiskach Polaków”, powołując się na herbarz S. Uruskiego, jest znane od 1581 roku. Według pracy „Antroponimia Polski...” pod redakcją A. Cieślikowej, w źródłach zostało zapisane po raz pierwszy w roku 1531. Rymut wywodzi nazwisko od wsi *Nurzyna* w powiecie łukowskim. Od wsi Nurzyna wzięli nazwisko Nurzyńscy herbu Rawicz. Dużo o nich w „Herbarzu szlachty ziemi łukowskiej...” pisze M. Woliński. Przyjmowali oni także nazwiska Nurzeński, Narzyński, Narzymski i Nużyński oraz przydomki Bartosiewicz i Tomczyk. Jako pierwszych z rodu zapisanych w źródłach wymienia Woliński Wawrzyńca z Nurzyny (1425 r.) oraz Jakuba Szymonowica (czyli syna Szymona), zapisanego na Uniwersytet Krakowski w 1434 roku. W dalszej kolejności wymienia Wawrzyńca i Jana Nurzyńskich, odnotowanych w 1520 r., którzy prawdopodobnie jako pierwsi mogli posługiwać się nazwiskiem Nurzyński. Natomiast w 1531 roku został zapisany Grzegorz Nurzyński, dziedzic na Nurzynie Borzymach oraz posiadacz części dóbr Mościska. Oprócz powiatu łukowskiego, Nurzyńscy byli notowani także: w powiecie ciechanowskim, w woj. podlaskim, ruskim, woj. wołyńskim - powiat łucki (Jan Nurzyński, pisarz łucki 1615). Jak podaje SNWPU, nazwiskiem Nurzyński w 1990 roku posługiwało się w Polsce 1828 osób, z czego zdecydowanie najwięcej w dawnym woj. siedleckim - 709, w bialskim - 236. Nazwisko Nurzeński nosiło wówczas 6 osób (w powiecie ciechanowskim), Narzyński - 101, Narzymski - 84, z czego w siedleckim - 16, Nużyński - 202 (w siedleckim - 30).

Wicenciak - nie podaje K. Rymut w „Nazwiskach Polaków”, od kiedy jest znane. Wywodzi je od imienia Wincenty, znanego w Polsce od średniowiecza. W dawnych polskich źródłach w formie Wincenty występuje ono od 1398 r. To imię pochodzenia łacińskiego. Powstało od przydomka Vincentius, ten od wyrazu „vincens” – zwyciężający, a ten z kolei od „vincere” - zwyciężać, wygrywać. Jak pisze Rymut, imię Wincenty wykazywało liczne wahania fonetyczne. Obocznie występowały takie jego formy, jak: Więcency (pierwszy zapis w 1377 roku), Więcenty (od roku 1381), Wincency (1388), Więceniec (1388) i Więcenc (1390). Według „Słownika staropolskich nazw osobowych” pod redakcją W. Taszyckiego od imienia Więceniec po raz pierwszy w 1488 roku zostało zapisane w źródłach nazwanie *Wicenc*. Nazwisko Wicenciak jak nazwiskiem patronimicznym czyli takim, które powstało w formie odojcowskiej. Oznaczała ona dawniej, że Wicenciak był synem ojca, który mógł się nazywać Wicenc. Przyrostek „-ak” w nazwiskach był dawniej charakterystyczny dla mieszkańców Wielkopolski i Mazowsza. W formie odojcowskiej powstały także nazwiska Wicenciuk, Wiceńciak i Wiceńczyk. Jak podaje SNWPU, nazwiskiem Wicenciak w 1990 roku posługiwało się w Polsce 196 osób. Najwięcej w dawnym woj. kaliskim - 74. W siedleckim - 6 osób. Nazwisko Wicenciuk nosiło wówczas 7 osób, Wicenciak - 2, Wiceńczyk - 4, a Wincenty - 31.

Andrzej Karlikowski

Jeśli chcesz wiedzieć, jakie jest pochodzenie Twojego nazwiska, wyślij maila (adres – tygodnik@siedlecki.pl) albo zadzwoń - 25 632 87 19. Można pytać jednocześnie o kilka nazwisk.

ODESZLI...

USC w Garwolinie

osoby, których akty zgonu zostały sporządzone od 28 maja do 3 czerwca

Mirosław Korneluk, 56 lat
Marcin Przybysz, 30 lat
Eugenia Stefaniuk, 88 lat
Krystyna Osiadacz, 83 lat
Tadeusz Łuczyński, 71 lat
Wanda Krupa, 83 lata
Jan Wojtal, 87 lat
Józef Bieliński, 64 lata
Jan Czyszek, 94 lata

USC w Kosowie Lackim

osoby, których akty zgonu został sporządzony od 28 maja do 3 czerwca

Barbara Goska, 87 lat
Wojciech Adamczyk, 69 lat

USC w Łosicach

osoby, których akty zgonu zostały sporządzone od 28 maja do 3 czerwca

Helena Filipczuk, 87 lat
Leokadia Marianna Danieluk, 93 lata
Janina Iwaniuk, 98 lat

Łuków

osoby z powiatu łukowskiego, zmarłe od 29 maja do 2 czerwca

Kazimierz Kamecki, 65 lat
Michał Siurek, 26 lat

USC w Siedlcach

osoby, których akty zgonu zostały sporządzone od 28 maja do 3 czerwca

Wiesław Krzysztof Sikorski, 68 lat
Marianna Jastrzębska, 73 lata
Andrzej Antoni Damm, 68 lat
Apolonia Wójcik, 87 lat
Zenon Bembenek, 84 lata
Anna Teresa Wasilewska, 72 lata
Kamila Gruda, 84 lata
Danuta Kalicka, 72 lata
Daniela Aleksandra Malinowska, 81 lat
Krystyna Słupska, 95 lat
Stanisław Jastrzębski, 92 lata
Zygmunt Szlaza, 87 lat
Aniela Jadwiga Mieszczanek, 85 lat
Janina Maria Gochnio, 76 lat
Marian Jacek Chmielak, 36 lat
Stanisława Ścibor, 80 lat
Stanisław Łukasiewicz, 80 lat
Antoni Stanisław Semeniuk, 75 lat
Genowefa Zofia Łasek, 77 lat
Alicja Jadwiga Lewandowska, 74 lata
Marianna Krystyna Kowalczyk, 94 lata
Józef Antoni Prokurat, 72 lata
Katarzyna Monika Wierzbicka, 44 lata
Stanisław Puchta, 76 lat

USC w Sokołowie Podlaskim

osoby, których akty zgonu zostały sporządzone od 27 maja do 2 czerwca

Edmund Gorczyca, 71 lat
Genowefa Salach, 89 lat

„Śpieszmy się kochać ludzi, tak szybko odchodzą”
Ks. Jan Twardowski

Państwu
Marianowi i Małgorzacie Waniewskim
wyrazy współczucia i wsparcia w trudnych chwilach po śmierci

MATKI I TEŚCIOWEJ

składają
Rada Nadzorcza, Zarząd i Pracownicy
Centrum Medyczno-Diagnostycznego Sp. z o. o. w Siedlcach.

Stanisław Błoński, 86 lat
Józef Nasiłowski 87 lat
Bogusława Mikołajczuk, 85 lat
Janina Drzewińska, 92 lata
Michał Żałobka, 62 lata
Ireneusz Michałowski, 72 lata
Danuta Łykowska, 86 lat
Zbigniew Pingwara, 74 lata
Henryk Szajko, 76 lat

STYPY
• **blisko cmentarza** (300 m)
• **duży parking**
Sala „Olimpia” Janowska 92, Siedlce
zapraszamy
tel. 790 432 729, 534 910 833

Z ogromnym żalem i smutkiem żegnamy naszego Pracownika, Kolegę, Przyjaciela

ŚP. MARCINA KOSTYRĘ

Składamy szczere kondolencje i łączymy się w bólu i modlitwie z Najbliższymi

Dyrektor, Artyści i Pracownicy
Centrum Kultury i Sztuki im. A. Meżeryckiego
Scena Teatralna Miasta Siedlce

Mała dotacja dla Garwolina

Miliony dla powiatu i gmin

Państwo nakłada na obywateli obowiązek płacenia różnych danin, dzięki którym rząd może od czasu do czasu być dobrym wujkiem i wspomagać lokalne samorządy. W wyniku rozpatrzenia wniosków w drugim naborze w ramach programu inwestycji strategicznych „Polski Ład" do samorządów z powiatu garwolińskiego trafi ponad 145 000 000 zł.

fot. Aga Król

W wielu garwolińskich gminach mogą zajść tak korzystne zmiany jak w Maciejowicach.

Najwięcej, bo 15 000 000 zł uzyskał garwoliński samorząd powiatowy. Pieniądze te są przeznaczone na przebudowę drogi powiatowej Garwolin – Łaskarzew - Maciejowice wraz ul. Garwolińską. Znaczące pieniądze na modernizację dróg otrzymały też gminy: Pilawa – 9 860 000 zł, Żelechów (ul. Ogrodowa) – 9 595 000 zł, Garwolin (gmina wiejska) – 7 600 000 zł, Górzno – 6 650 000 zł, Trojanów – 6 650 000 zł, Parysów – 6 004 000 zł, Wilga – 5 035 000 zł, Borowie – 4 875 941 zł, Sobolew - 4 750 000 zł, Miastków Kościelny – 4 460 000 zł. Ponadto Łaskarzew uzyskał 1 425 000 zł na, jak to oficjalnie nazwano, „poprawę spójności układu komunikacyjnego".

Pamiętano też o obiektach sportowych. Miasto Łaskarzew dostało 8 500 000 zł na budowę hali przy Zespole Szkół nr 1. Na drugi etap rozbudowy infrastruktury Gminnego Ośrodka Sportu i Rekreacji w Maciejowicach przyznano 5 850 000 zł, a na rozwój infrastruktury sportowej w Garwolinie 2 880 000 zł.

Modernizacja obiektów oświatowych wraz z zagospodarowaniem terenu w Michałówce (gm. Garwolin) została wsparta kwotą 4 972 500 zł, a przebudowa infrastruktury turystycznej w zabytkowym centrum Maciejowic kwotą 4 500 000 zł.

Nie pominięto też wniosków o dofinansowanie zadań z zakresu infrastruktury sanitarnej. Na budowę oczyszczalni ścieków w Gończycach gmina Sobolew otrzymała 5 700 000 zł. Na budowę sieci kanalizacyjnej w Przykorach, Zgórzu Brzegach, Miastkowie Kościelnym, Ryczyskach i Glinkach gminie Miastków Kościelny przyznano 5 500 000 zł, a na budowę oczyszczalni ścieków i sieci sanitarnej na terenie gminy Łaskarzew – 4 560 000 zł. Samorząd gminy Borowie może się cieszyć z 3 074 314 zł przeznaczonych na budowę infrastruktury wodno-kanalizacyjnej, a wiejska gmina Łaskarzew z 1 330 000 zł na budowę sieci wodociągowej w Woli Rowskiej.

Na liście beneficjentów znalazły się też gminy budujące lub modernizujące świetlice wiejskie i inne budynki użyteczności publicznej: gm. Górzno -3 600 000 zł na budowę świetlicy wiejskiej w Reducinie, gm. Trojanów – 3 325 000 zł na poprawę efektywności energetycznej budynków i instalacji publicznych w Korytnicy i Jabłonowcu, gm. Wilga - 3 150 000 zł na termomodernizację budynków użyteczności publicznej, gm. Parysów – 3 000 000 zł na modernizację remiz i świetlic, gm. Borowie – 1 919 699 zł na budowę świetlicy w Kamionce oraz gm. Łaskarzew – 1 800 000 zł na budowę świetlic wiejskich w Budlu i Nowym Pilczynie.

- Inwestycje kompleksowo poprawią warunki życia lokalnej społeczności, a po wygranych przetargach miejscowe firmy będą tworzyć nowe miejsca pracy – napisał na swoim profilu po opublikowaniu wykazu przyznanych dotacji poseł **Grzegorz Woźniak**. - Gratuluję samorządom i mieszkańcom, którzy wiele lat na nie czekali.

Tym razem przy podziale pieniędzy nie pominięto żadnej gminy, chociaż nie wszyscy są jednakowo zadowoleni. Wójt Górzna Waldemar Sabak, na przykład, wyraził na jednym z portali swój zawód brakiem w wykazie dotowanych inwestycji drogi Sławiny – Reducin – Górzno – Samorządki. Zaskakuje mała w stosunku do liczby ludności, zakresu świadczonych usług i oddziaływania na cały powiat dotacja dla miasta Garwolina. Mówi się o różnych podtekstach personalnych, do czego jeszcze wrócimy na łamach „TS".

MIROSŁAW BUCZEK

Pogoda nie popsuła humorów

W Parku Alejki w Łaskarzewie odbył się Koncert Patriotyczny. Wydarzenie przygotował Dom Pracy Twórczej „Bajka".

Koncert rozpoczął występ Orkiestry Wojskowej z Dęblina, która wykonała utwory wojskowe i rozrywkowe. Następnie na scenie wystąpiła grupa muzyczna z Domu Pracy Twórczej „Bajka". Gdy zaczął padać deszcz, koncert przeniesiono do budynku „Stodoła". Tam wystąpiły dzieci z Przedszkola „Leśny Zakątek", a potem grupa Harcerska Arbaro. Publiczność obejrzała też występy pań z Koła Gospodyń Wiejskich „Serbianki" , które wykonały piosenki o dawnym Łaskarzewie. A na koniec wystąpił zespół Artis, którego członkowie na co dzień pracują w Elbląskiej Orkiestrze Kameralnej, Państwowej Operze Bałtyckiej oraz Polskiej Filharmonii „Sinfonia Baltica".

Podczas imprezy można było obejrzeć sprzęt ratowniczy OSP Łaskarzew i zrobić sobie zdjęcie w wozie strażackim. Nie zabrakło także stanowisk gastronomicznych i mnóstwa atrakcji dla dzieci.

W trakcie koncertu odbył się też quiz historyczny z wiedzy o Łaskarzewie. Zagadki zadawali Karolina Jamnicka-Kondej i Sebastian Paśnicki z portalu „Łaskarzew na starej Fotografii". Nagrodą za prawidłową odpowiedź była książeczka historyczno-edukacyjna i pamiątkowa widokówka przedstawiająca przedwojenny kościół parafialny. **(mc)**

Konkurs recytatorski w Borowiu

W Gminnym Ośrodku Kultury w Borowiu odbyły się eliminacje gminne do Konkursu Recytatorskiego dla Dzieci im. Kornela Makuszyńskiego.

Uczestnicy występowali w trzech kategoriach wiekowych. Pierwszą grupę stanowili uczniowie klas I-III, drugą uczniowie klas IV-VI, a trzecią uczniowie klas VII-VIII ze wszystkich jednostek oświatowy z terenu gminy Borowie.

Każdy z uczestników recytował jeden wiersz i jeden fragment prozy dowolnego autora. Uczniów oceniała komisja w składzie: **Danuta Włodarczyk** – dyrektor Gminnej Biblioteki Publicznej w Miastkowie Kościelnym, **Katarzyna Iwaniec** – dyrektor Gminnego Ośrodka Kultury w Borowiu oraz **Małgorzata Szczypek** – referent Gminnego Ośrodka Kultury w Borowiu.

Spośród 17 uczestników do eliminacji powiatowych zakwalifikowali się: w grupie wiekowej klas I-III: pierwsze miejsce **Daniel Witak** (ZS w Głoskowie), drugie **Amelia Ostrowska** (SP w Iwowem) i trzecie miejsce ex aequo **Maja Kęsik** i **Amelia Kania** (obie z ZO w Borowiu). W kategorii klas IV-VI pierwsze miejsce zdobył **Miłosz Kowalczyk** (ZS Głosków), drugie **Julia Trzpil** (ZS Głosków), a trzecie **Szymon Radziej** (ZO Borowie)

W grupie wiekowej klas VII-VIII najlepszy był **Michał Mikulski** (ZO w Borowiu), a zanim kolejno **Weronika Król** i **Aleksandra Zdziarska** (obie z ZO w Borowiu).

Wszyscy uczestnicy otrzymali pamiątkowe dyplomy, a laureaci nagrody. **(MC)**

W Maciejowicach Powiślaki

W najbliższą niedzielę, 12 czerwca, w Maciejowicach odbędzie się XXXVIII Konkurs Kapel i Śpiewaków Ludowych Regionów Nadwiślańskich „Powiślaki". Rozpocznie się on tuż po uroczystym otwarciu o godz. 10.00 przy tamtejszym ratuszu.

Złote Basy dla najlepszych zostaną wręczone o godz. 15.30, po czym laureaci jeszcze raz zaprezentują swój kunszt na maciejowickiej scenie. Nie zabraknie też potraw regionalnych, przygotowanych przez miejscowe koła gospodyń wiejskich. **(MB)**

De Mono wystąpi w Pilawie

W ostatni weekend czerwca zaplanowano Dni Pilawy. Gwiazdą obchodów będzie zespół De Mono.

W sobotę (**25 czerwca**) odbędą się różnego rodzaju zawody sportowe, w tym tradycyjny bieg ulicami miasta. Niedziela (26 czerwca) będzie dniem głównego świętowania. Na scenie wystąpią takie gwiazdy jak Wojciech Gąssowski i zespół De Mono. Nie zabraknie także występów miejscowych artystów i tancerzy. Dla najmłodszych przewidziano wiele atrakcji i zbaw. Będą także stoiska ze smakołykami i potrawami kuchni regionalnej. **(mc)**

APTEKI

9 czerwca- Kościuszki 4 a
10 czerwca – Dobra 1
11 czerwca – Korczaka 35
12 czerwca – Targowa 1
13 czerwca – Kościelna 10
14 czerwca – Nadwodna 15
15 czerwca – Kościuszki 49 I
16 czerwca – Kościuszki 19

KRONIKA POLICYJNA

STRACIŁA PIENIĄDZE

Jedna z mieszkanek powiatu garwolińskiego wystawiła do sprzedaży buty na popularnym portalu. Na ofertę odpowiedziała osoba zainteresowana kupnem, która za pośrednictwem internetowego komunikatora przesłała odnośnik do weryfikacji rzekomo zrealizowanego przelewu za zakup. Po kliknięciu w odnośnik pokrzywdzona zobaczyła stronę internetową do bankowości internetowej. Po podaniu danych logowania z jej konta zniknęło ponad 3 tys. zł.

UKRYWAŁ SIĘ

31 maja policjanci z posterunku w **Łaskarzewie** zatrzymali 37-letniego poszukiwanego. Mieszkaniec powiatu legionowskiego na widok policyjnego patrolu zaczął się nerwowo zachowywać. Po sprawdzeniu w policyjnych bazach okazało się, że jest poszukiwany do odbycia 2 lat i 6 miesięcy kary pozbawienia wolności za popełnione w warunkach recydywy przestępstwo drogowe. Mężczyzna ukrywał się przed organami ścigania. Trafił już do policyjnego aresztu, skąd został przewieziony do zakładu karnego.

SPRAWCA ZATRZYMANY

Policjanci z garwolińskiej komendy od końca kwietnia prowadzili sprawę zuchwałych kradzieży na terenie **Garwolina**. Sprawca w jednym z marketów dwukrotnie okradł klientów. W pierwszym przypadku jego łupem padły pieniądze oraz złota i srebrna biżuteria o łącznej wartości blisko 2 tys. zł. Za drugim razem ukradł telefon z kieszeni kurtki jednej z klientek. Kilka dni temu 42-letni obywatel Gruzji, podejrzany o te kradzieże, został zatrzymany w Warszawie. Garwolińscy kryminalni ustalili także, że mężczyzna jest odpowiedzialny za włamanie do samochodu firmy kurierskiej i kradzież jednej z przesyłek. Oprócz tego zgromadzili dowody pozwalające na przedstawienie mężczyźnie zarzutów usiłowania włamania do samochodu na terenie gminy Garwolin. Mężczyzna usłyszał 4 zarzuty, jednak policjanci w dalszym ciągu pracują nad sprawą, więc nie jest wykluczone, że 42-latek usłyszy kolejne. Sąd zastosował wobec niego 3-miesięczny areszt. Grozi mu do 10 lat więzienia.

WIEŹLI NIETRZEŹWEGO, ZATRZYMALI KOLEJNEGO

31 maja po północy policjanci z **Żelechowa** zauważyli lexusa, którego kierowca wprowadzał pojazd na wysokie obroty i w poślizg. Zatrzymali pojazd do kontroli. Za kierownicą siedział 23-letni mieszkaniec powiatu łukowskiego. Okazało się, że ma w organizmie 0,75 promila alkoholu, a przy sobie woreczek foliowy z substancją, którą zabezpieczono do szczegółowej analizy. W trakcie doprowadzania 23-latka do policyjnego aresztu funkcjonariusze zauważyli w rowie osobowego opla. Wysiadł z niego 56-latek, którego zachowanie wskazywało, że może być nietrzeźwy. Na miejsce przyjechali policjanci ruchu drogowego, którzy potwierdzili te przypuszczenia. Mieszkaniec powiatu garwolińskiego miał w organizmie 2 promile alkoholu. Obu mężczyznom za kierowanie w stanie nietrzeźwości grozi kara do 2 lat pozbawienia wolności. **(ak)**

O powiecie garwolińskim czytaj też na str. 2, 3, 5

ZGUBIŁA KARTĘ

31-letnia mieszkanka gminy **Platerów** zgubiła kartę płatniczą. Zanim ją zablokowała. ktoś wypłacił z jej konta 150 zł.

KRADZIEŻ KRZEWÓW

28 maja **Woźnikach** (**gm. Łosice**) nieznany sprawca ukradł 30 krzewów bukszpanu z ogrodzonej posesji. 75-letnia pokrzywdzona oszacowała straty na 900 zł.

ZDERZENIE W WOŹNIKACH

30 maja w **Woźnikach** (**gm. Łosice**) na DK19 53-letni kierowca volkswagena zjechał na zakręcie na przeciwległy pas ruchu i zderzył się z prawidłowo jadącym fordem. Kierowcy byli trzeźwi. W wypadku ucierpiała 22-letnia pasażerka forda, która została przetransportowana do szpitala.

JECHALI Z PROMILAMI

31 maja w **Czuchowie** (**gm. Platerów**) 39-letni mieszkaniec tej gminy kierował oplem w stanie nietrzeźwości. Badanie wykazało 2,5 promila alkoholu w organizmie. 4 czerwca w Zieniach (gm. Huszlew) 74-letni mieszkaniec gminy Huszlew prowadził volkswagena passata mając promil alkoholu w organizmie.

BEZ PRAWKA

4 czerwca w **Hruszniewie** (**gm. Platerów**) patrol policji zatrzymał land rovera, którym jechał 43-letni mieszkaniec gminy Platerów. Okazało się, że mężczyzna ma dożywotni zakaz kierowania pojazdami mechanicznymi. **(mc)**

Ucieczka i kamuflaż...

1 czerwca wieczorem łosiccy dzielnicowi zauważyli w **Kobylanach** (**gm. Stara Kornica**) skuter, którego kierowca jechał bez kasku. Mężczyzna na widok radiowozu przyspieszył i, pomimo wydanych sygnałów świetlnych i dźwiękowych, nie zatrzymał się do kontroli. Kierowca uciekając przed policją, gwałtownie skręcił w drogę gruntową, rzucił skuter i uciekł do lasu.

Policjanci już go nie gonili, ale szybko ustali jego adres. Pojechali do jego domu. - Mężczyzna sądząc, że nie zostanie rozpoznany, zmienił ubranie i próbował przekonać policjantów, że pojazd został skradziony – mówi rzecznik prasowy KPP w Łosicach **Nina Zaniewicz**. Nie udało się, bo policjanci bez problemu rozpoznali kierowcę skutera. Okazało się, że skuter nie należał do uciekiniera. Właściciel przekazał go koledze do naprawy. Pojazd nie miał też aktualnych badań technicznych.

42-latek z gminy Stara Kornica za brak kasku i za niezatrzymanie się do kontroli odpowie przed sądem. Grozi mu do 5 lat więzienia. **(mc)**

APTEKI

8 -13 czerwca - ul. Rynek 1, tel. tel. 83 357 21 38
14 czerwca – ul. Rynek 12, tel. 83 311 11 17

O powiecie łosickim czytaj też na str. 5

To prawdziwe wydarzenie dla szpitala i jego pacjentów.

Rezonans jeszcze w tym roku

Starania o to, aby Szpital Powiatowy w Łosicach został wyposażony w rezonans magnetyczny, trwały przynajmniej 10 lat. Zakup urządzenia rozbijał się oczywiście o pieniądze. Szpital nie dysponował bowiem kwotą liczoną w milionach złotych. Ostatnio w sprawie zakupu rezonansu magnetycznego wszystko się jednak zmieniło...

Przełomową datą był 9 maja tego roku. Wtedy to została podpisana umowa pomiędzy wojewodą mazowieckim reprezentującym skarb państwa a dyrektor łosickiego szpitala, **Grażyną Podlipniak-Sobczyńską** na przyznanie na zakup rezonansu magnetycznego w zabudowie modułowej. Pieniądze pochodzą z Funduszy Przeciwdziałania COVID-19.

Szpital otrzyma 5 256 tys. złotych a fundusze te mają wpłynąć do placówki najpóźniej do końca tego roku. Ta nie będzie jednak czekała z uruchomieniem rezonansu, które ma nastąpić najpóźniej do końca listopada br. Pierwsi pacjenci skorzystają z tego specjalistycznego i bardzo precyzyjnego badania kilka tygodni później, co wiąże się ze skomplikowaną i bardzo wymagającą procedurą jego przekazania do użytku.

- Rozpoczynamy już procedurę przetargową na wyłonienie wykonawcy tej dużej inwestycji - mówi Grażyna Podlipniak-Sobczyńska. - Uruchomienie rezonansu będzie prawdziwym przełomem w oferowanej przez nas diagnostyce. Mamy już nowy tomograf oraz mammograf. Rezonans uzupełni tę ofertę. To bardzo istotne dla mieszkańców Łosic i regionu, którzy do tej pory na badania musieli jeździć do Siedlec czy Białej Podlaskiej.

Grażyna Podlipniak-Sobczyńska fot. MC

Łosicki rezonans ma być bardzo nowoczesny. Będzie się mieścił w zabudowie modułowej na zewnątrz szpitala, co wynika z faktu, że wewnątrz budynku nie ma miejsca na duże urządzenie. Takie usytuowanie rezonansu w niczym nie przeszkadza, bowiem będzie on miał połączenie z pracownią diagnostyki radiologicznej.

- Myślę, że w skali miesiąca z naszego rezonansu będzie mogło skorzystać nawet kilkuset mieszkańców - dodaje Grażyna Podlipniak-Sobczyńska. - To nie tylko kwestia wygody związanej z unikaniem dojazdów, ale także szybszych terminów badań. A w tej chwili jest to badanie coraz popularniejsze, zlecane często na przykład przez ortopedów. Posiadanie własnego rezonansu niewątpliwie poprawi jakość i dostępność do specjalistycznych badań.

Wykonanie badania rezonansowego będzie dla pacjentów bezpłatne, bowiem jego koszty zrefunduje szpitalowi NFZ. Tę sprawę reguluje zresztą rozporządzenie, zgodnie z którym przynajmniej przez 5 lat nie wolno pobierać żadnych opłat za usługi wykonane przy użyciu urządzenia zakupionego z funduszy skarbu państwa.

Z. JUŚKIEWICZ

Radość z Polskiego Ładu

Samorządy z powiatu łosickiego otrzymają ponad 67 mln z Programu Inwestycji Strategicznych „Polski Ład". Największą i najdroższą inwestycją będzie remont dróg w gminie Sarnaki. Rząd przeznaczył na to przedsięwzięcie ponad 20 mln zł!

- To dla nas historyczny moment, gdyż wspólnie z powiatem łosickim pozyskaliśmy rekordowe dofinansowanie na przebudowę tzw. Nadbużanki, która doczeka się remontu po 40 latach – cieszy się wójt gminy Sarnaki **Grzegorz Arasymowicz**.

Gmina Sarnaki otrzymała 9 405 tys. zł na przebudowę drogi od Serpelic do skrzyżowania w Zabużu, z kolei powiat łosicki 11 mln zł na odcinek drogi od granicy województwa lubelskiego przez Borsuki do Serpelic.

- Wspólnie z powiatem zmodernizujemy prawie 10 km drogi. Wartość całej inwestycji wyniesie około 22 mln złotych – dodaje wójt.

Większość pieniędzy jakie rząd przeznaczył dla powiatu łosickiego zostanie wydane na remonty dróg, ale nie tylko. Gmina Łosice otrzymała 6 935 tys. zł na drogi gminne, a 5 mln zł na modernizację ujęcia wody w Łosicach i kanalizacji w Niemojkach. To w sumie prawie 12 mln zł dotacji z Polskiego Ładu. Gmina Stara Kornica dostanie prawie 6,9 mln zł. Rząd pozytywnie zaakceptował wnioski gminy o dotację na termodernizację szkoły (2 520 tys. zł), modernizację Stacji Uzdatniania Wody w Wólce Nosowskiej (ponad 2 555 tys. zł) i remont drogi gminnej w Kobylanach (1 805 tys. zł)

Większość gmin powiatu łosickiego starając się o rządową dotację zdecydowała się przejąć od powiatu zadania związane z remontami dróg powiatowych. Gminy same składały wnioski o wsparcie. To one będą ogłaszały przetargi, ale powiat dołoży im połowę brakujących środków niezbędnych do realizacji przedsięwzięcia. Czy te remonty dojdą do skutku? Dzisiaj trudno jest odpowiedzieć na to pytanie, bowiem ceny robót znacznie wzrosły.

- Ostatnio ogłaszaliśmy przetarg. Wyszło, że za 1 km drogi trzeba zapłacić około 2 mln zł. I to drogi bez chodnika. To jest jakieś 800 tys. zł drożej niż miesiąc, czy dwa wcześniej – mówi jeden z radnych z Olszanki.

Gmina Olszanka w sumie dostanie z Polskiego Ładu ponad 10 mln zł. Z tych funduszy samorząd chce wykonać remont dróg w Starych Łepkach (dotacja 3 990 tys. zł) i w Olszance (dofinansowanie 5 mln zł) oraz wyremontować świetlice (dotacja 1 300 tys. zł). Dodatkowo w Olszance ma być modernizowana droga w Klimach, na którą powiat z Polskiego Ładu otrzymał 4,5 mln zł.

Gminie Huszlew udało się zdobyć 11 399 tys. zł na remont dróg gminnych w Huszlewie (2 374 tys. zł) oraz powiatowych znajdujących się na terenie gminy (9 025 tys. zł) Gmina Platerów również wnioskowała o pieniądze na modernizację dróg powiatowych. Przyznano jej na ten cel 9 025 tys. zł.

- Takie efekty daje współpraca i zgoda z samorządami. Jak widać, zgoda buduje - cieszy się starosta **Janusz Kobyliński**.

W pierwszym rozdaniu „Polskiego Ładu" do samorządów powiatu łosickiego trafiło ponad 51 mln 360 tys. zł Teraz ta kwota jest o ponad 15 mln 700 tys. wyższa. Wyższe są też ceny usług jak i ceny robót drogowych. Samorządy na pewno zrobią wszystko, by pozyskanych funduszy nie zwracać. Prawdopodobnie będą zmniejszane zakresy prac, co oznacza najczęściej remont krótszych odcinków dróg.

MILENA CELIŃSKA

Za korzystanie z parkingu przy łosickim szpitalu...

Odpłatność, ale symboliczna

Na parkingu przed Szpitalem Powiatowym w Łosicach stale brakuje wolnych miejsc. Trudności z zaparkowaniem pojazdu mają nie tylko pacjenci, ale także pracownicy placówki. Jest to spowodowane w znacznym stopniu tym, że szpital sąsiaduje z Liceum Ogólnokształcącym i z parkingu korzysta młodzież. Problemy z parkowaniem nie skończą się, ale przynajmniej zostaną złagodzone.

- Właśnie prowadzimy rozbudowę parkingu przed szpitalem - mówi dyrektor Szpitala Powiatowego **Grażyna Podlipniak-Sobczyńska**. - Kostką zostanie wyłożona powierzchnia 600 m^2, co pozwoli na uzyskanie kilkudziesięciu nowych miejsc postojowych.

Dyrektor jest jednak przekonana, że nie da się uniknąć zamknięcia parkingu dla wszystkich chętnych i przekształcenia go tylko dla potrzeb pacjentów szpitala, odwiedzających ich osób oraz pracowników.

- Wprowadzimy pewnie opłaty za korzystanie z parkingu, ale symboliczne - dodaje dyrektor placówki. - Chodzi o to, aby pacjenci czy pracownicy szpitala nie mieli już takich problemów z parkowaniem. **(Z.J.)**

Recytowali w Olszance

W Szkole Podstawowej w Olszance odbyły się gminne eliminacje Konkursu Recytatorskiego im. Kornela Makuszyńskiego. W konkursie wzięło udział 18 uczniów.

Występy dzieci oceniało jury w składzie: wójt gminy Olszanka **Grzegorz Pajnowski** (przewodniczący) oraz nauczycielki z szkół w Olszance i Próchenkach - **Urszula Domańska** i **Monika Mielczarek**.

- Podczas konkursu wójt sprawił wszystkim bardzo przyjemną niespodziankę uczestnikom, bo podzielił się z nami swoją pasją pisania wierszy – mówi **Małgorzata Chraniuk**, kierownik biblioteki w Olszance. - Przy tak szerokim gremium przedstawił próbkę swojej twórczości artystycznej. Większość była mile zaskoczona. Tylko nieliczni znali talent naszego wójta, który pisze wiersze na podstawie wnikliwej obserwacji sytuacji w naszej gminie. Poezja często zawiera satyryczne ujęcie różnych okoliczności.

Jury wybrało najlepszych recytatorów. Wśród uczniów klas I-III pierwsze miejsce zajęła **Oliwia Zdolska** (NSP w Próchenkach), drugie **Andżelika Śmieciuch** (SP w Hadynowie) i trzecie **Igor Stefaniuk** (SP w Olszance). W grupie uczniów klas IV-VI zwyciężyła **Gabriela Chwedoruk** (SP Olszanka), a za nią byli kolejno **Jakub Jaszczuk** (SP Hadynów) i **Anna Stefaniuk** (SP Olszanka). W ostatniej kategorii klas VII-VIII najlepsza była **Weronika Parobczak** (SP Hadynów). Drugie miejsce zajął **Krystian Śmieciuch** (SP Hadynów), a trzecie **Magdalena Trochimiuk** (SP Hadynów). Zwycięzcy zakwalifikowali się do eliminacji powiatowych. **(mc)**

BIURO OGŁOSZEŃ
Łosicki Dom Kultury,
ul. Piłsudskiego 4,
tel. 83 357 34 23, 83 359 05 09
Centrum Finansowe
ul. Rynek 29,
wejście od podwórka,
tel. 83 357 35 70,
Epaka.pl, ul. 1 Maja 2,
pn.-pt. 8.00-16.00,
tel. 504 221 153

R E K L A M A

MITROPOL STACJA KONTROLI POJAZDÓW
ZAKRZE 111 (k. Łosic)
tel. 660 770 570, 796 970 681

– Dobry gospodarz powinien zlecić kontrolę tego odcinka – mówi nasz Czytelnik.

Droga niezgody

Mieszkaniec gminy Trzebieszów uważa, że jedna z dróg gminnych to fuszerka, a wójt zleca związane z nią prace po znajomości. Mirosław Szekalis zaprzecza.

Mężczyzna, który dzwoni do „Tygodnika", jest wzburzony. Wszystko przez drogę gminną w Trzebieszowie Drugim, która prowadzi na cmentarz. Liczący ok. 370 m odcinek położono w ubiegłym roku za 600 tys. zł.

DŁUGA LISTA ZARZUTÓW

I to właśnie ten fakt najbardziej denerwuje naszego rozmówcę. – Zbudowała ją firma należąca do protegowanego wójta, choć jej oferta w przetargu była wyższa o prawie 90 tys. zł od oferty innej firmy! – oświadcza.

Ma też zastrzeżenia do tego, jak wykonano prace. Otóż jego zdaniem przy budowie drogi została naruszona kanalizacja sanitarna okolicznych domów. – Nie była przepychana, odkąd ją położono, a w ciągu ostatnich kilku miesięcy musiano to robić aż 5 razy. Oczywiście na koszt należącego do gminy Zakładu Gospodarki Komunalnej w Trzebieszowie – mówi mężczyzna.

I radzi: – Należałoby sprawdzić, czy w wyniku budowy drogi kanalizacja się obniżyła albo pękła w którymś miejscu. Wójt jako dobry gospodarz powinien zlecić taką kontrolę z troski i o ten odcinek, i o mieszkańców. A gdyby się potwierdziło, że to fuszerka budowniczych drogi, powinien doprowadzić do naprawy usterki w ramach gwarancji. Jeśli tego nie zrobi, awarie kanalizacji będą coraz częstsze.

WĄTKI POBOCZNE

Jak się okazuje, to nie koniec oskarżeń. – Ta droga ma szerokość 5 m, a na niektórych odcinkach nawet więcej. Prawo mówi, że powinna mieć co najmniej 50-centymetrowe pobocze. Ale gmina to zlekceważyła, bo na pewnym odcinku to 15 cm, a potem ok. 40-50 – podsumowuje nasz Czytelnik.

Jego kolejny zarzut dotyczy tego, że ten odcinek jest wadliwie oznakowany. – Znaki wchodzą w pas drogi, zamiast stać na poboczu – wytyka. – Kiedy przejeżdża tędy autobus czy ciężarówka, zaczepia o nie lusterkiem. A jeden ze znaków, który stoi w obrębie skrzyżowania, zasłaniają liście.

Co ciekawe, znaków w tym miejscu przybywa, bo niedawno, zdaniem naszego Czytelnika nagle, stanął tu znak „strefa ruchu". – Umieszcza się je na osiedlach miejskich, informując, że kierowcy muszą liczyć się z pieszymi czy piłką na drodze. A dlaczego nasza droga na cmentarz awansowała do takiej kategorii? Żeby jedna z osób zbliżonych do wójta nie dostała mandatu za chodzenie razem z rodziną środkiem drogi! – kończy rozmówca „Tygodnika".

TAK, ALE...

Wójta gminy Trzebieszów nie dziwią zarzuty naszego Czytelnika. – Domyślam się, że to pan, który od wielu lat krytykuje władze lokalne. Ale z tego, co wiem, w okolicznych gminach też są takie jednostki, którym wszystko przeszkadza – mówi **Mirosław Szekalis**.

Potwierdza jednak informację, że w przetargu na budowę drogi była tańsza oferta, nieuwzględniona przez urząd gminy. – Ale zaproponowana cena okazała się rażąco niska – wyjaśnia. – Poprosiliśmy firmę o wyjaśnienia w tej sprawie, niestety ich nie złożyła. Dlatego, zgodnie z procedurą, wygrał oferent z drugą najniższą ceną.

Zasłonięte znaki i wąskie pobocze fot. arch.

Włodarz gminy nie zaprzecza też, że pobocze drogi prowadzącej na cmentarz ma szerokość mniejszą od tej, którą nakazują przepisy. – Tak, razem z poboczami powinno być 6,5 m. Właściciele sąsiadujących z nią działek, w tym pan, który zadzwonił do „Tygodnika", nie wyrazili jednak zgody na odstąpienie nam swojej własności. A gminy nie stać na odkupienie od nich tego gruntu. Można zresztą zapytać te osoby, czy by go nam sprzedały. Myślę, że znam odpowiedź – puentuje.

I wyjaśnia, że to ze względu na węższe pobocza znaki rzeczywiście stoją w pasie drogi: – Ale to na pewno nie utrudnia ruchu. Przecież ta jezdnia ma aż 5 m! Mogę odpowiedzieć starym przysłowiem: „Złej baletnicy przeszkadza rąbek u spódnicy". A czy któryś ze znaków zasłaniają gałęzie? Nie miałem czasu tego sprawdzić, ale jeśli rzeczywiście tak jest, to nic dziwnego, w końcu mamy wiosnę. Oczywiście obetniemy te gałęzie.

TO NIE SAMOWOLKA

Kolejne zarzuty mieszkańca wójt już jednak dementuje. Choćby ten o uszkodzeniu kanalizacji podczas kładzenia drogi. – Co jakiś czas prowadzimy naprawy instalacji. To naturalne, bo kanalizacja w tym miejscu ma kilkanaście lat. Jej przepychanie w ostatnich miesiącach na pewno nie wynika z prac budowlanych – podkreśla.

A co ze znakiem „strefa ruchu"? – Po pierwsze, nie pojawił się nagle, tylko po zakończeniu inwestycji. Po drugie, tego typu znaki stawia się nie tylko w miastach. Odcinek, o którym mówimy, to poniekąd droga wewnętrzna, na której rzeczywiście pojawiają się piesi czy piłki. Potwierdza to fakt, że na prośbę mieszkańców wybudowaliśmy tam progi zwalniające, które ograniczają szybkość jeżdżących tędy samochodów. Zresztą, znaki i progi to nie nasza samowolka, tylko działania, o których wie nadzór budowlany. I nie ma żadnych zastrzeżeń w tej sprawie – kończy Mirosław Szekalis.

BARTOSZ SZUMOWSKI

Gmina Stanin

Teraz już z górki

Do końca wakacji ma się zakończyć remont 2 odcinków w gminie Stanin, dofinansowanych z Funduszu Dróg Samorządowych.

Jak mówi wójt **Krzysztof Kazana**, jesienią ubiegłego roku gmina złożyła 2 wnioski do FDS. - Pierwszym odcinkiem, który zgłosiliśmy, jest liczące 2,2 km połączenie Stanina z Anoninem - informuje. - To jedna z najbardziej strategicznych dróg gminnych. Mieszkańcy północnej części gminy (wsie: Anonin, Gózd, Zagoździe, Lipniak, Zastawie i Wólka Zastawska to 1/3 wszystkich mieszkańców) dojeżdżają nią do urzędu czy banku w Staninie. Asfalt na tym odcinku położono w 1991 r. i od tego czasu wielokrotnie go łatano. Dlatego zdecydowaliśmy, że, myśląc po gospodarsku, należy postarać się o zupełnie nową nawierzchnię i nowe, utwardzone pobocza - dodaje włodarz.

Gmina zgłosiła do Funduszu także 1,33 km drogi w Kierzkowie. - Ta miejscowość była sukcesywnie „asfaltowana" - mówi Krzysztof Kazana. - Pozostał tylko ten odcinek, betonowy i bardzo zniszczony, bo pochodzący z połowy lat 90.

Niedawno gmina otrzymała na remont obu odcinków 50-procentowe dofinansowanie z urzędu wojewódzkiego. W przypadku drogi Anonin-Stanin wyniosło ono ponad 580 tys. zł (całkowity koszt - 1,243 tys. zł), a tej w Anoninie - ponad 583 tys. zł (całkowity koszt -1,132 tys. zł). - Nasz wkład własny to spory wydatek, ale warto dołożyć, by mieć w końcu drogi z prawdziwego zdarzenia. Zważywszy na fakt, ile pojazdów przejeżdża codziennie przez naszą gminę, drogi są inwestycjami strategicznymi - podkreśla wójt.

I zdradza: - Przy inwestycjach drogowych najwięcej czasu zabiera przygotowanie wniosku, uzyskanie pozwoleń i uzgodnień. W tym przypadku jesteśmy po przetargu, w którym, mimo galopujących podwyżek, udało nam się zmieścić w założonej kwocie. Teraz więc już będzie z górki. Obie drogi zostaną wykonane do końca wakacji. **(BS)**

Brzechwa i kosmos

Do 30 czerwca na korytarzach Łukowskiego Ośrodka Kultury można oglądać 2 wystawy przygotowane przez wydawnictwo „Nasza Księgarnia". Pierwsza z nich, „Jan Brzechwa", dotyczy tego znanego autora bajek i wierszy dla dzieci, ale też satyryka i tłumacza literatury rosyjskiej. Druga ekspozycja to „Niesamowity Wszechświat" Karoliny Bąkowskiej i ilustratorki Asi Gwis. Odpowiada ona na pytania, czy spadające gwiazdy spełniają życzenia oraz dlaczego komety nie sprowadzają nieszczęść. **(BS)**

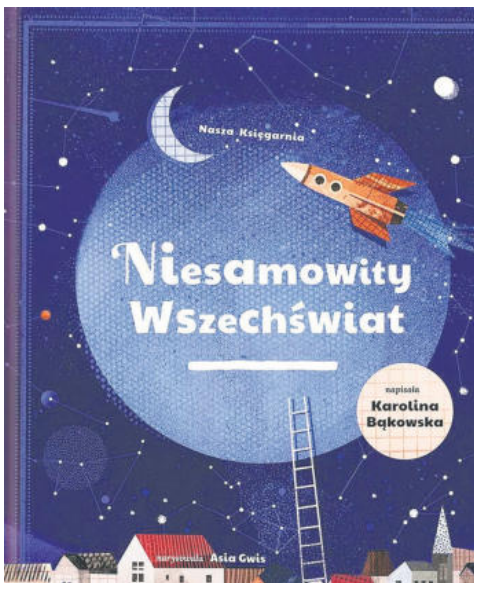

R E K L A M A

KRONIKA POLICYJNA

Z PROMILAMI

Między 30 maja a 5 czerwca policjanci zatrzymali na terenie powiatu łukowskiego aż 18 nietrzeźwych kierujących pojazdami.

PIENIĄDZE I BIŻUTERIA

W niedzielę, 5 czerwca, miało miejsce włamanie do 2 mieszkań na **ul. Kiernickich** w **Łukowie**. Łupem złodzieja padły pieniądze oraz biżuteria. Policja na razie nie ustaliła sprawcy kradzieży.

ZNISZCZYŁ DRZWI

W czwartek, **2 czerwca**, w **Karwaczu** (**gm. Łuków**) doszło do uszkodzenia drzwi domu jednorodzinnego. Poszkodowany właściciel oszacował wartość strat na 2 tys. zł. Jak ustaliła policja, drzwi umyślnie zniszczył 24-latek z gminy Łuków.

ZNIKNĘŁY PILARKI

1 czerwca ukradziono 2 pilarki stołowe z pomieszczeń gospodarczych w **Tuchowiczu** (**gm. Stanin**). Jak oszacował właściciel, sprzęt był wart 1500 zł. Policja wykryła sprawcę tej kradzieży - to 32-letni mieszkaniec gminy Stanin.

BO POSIADAŁ

W poniedziałek, 30 maja, w **Łukowie** policjanci zatrzymali 44-latka z Siedlec. Podczas przeszukania znaleźli przy mężczyźnie mefedron. Teraz siedlczanin odpowie za złamanie przepisów ustawy o przeciwdziałaniu narkomanii.

UCIEKŁ, ALE SIĘ UJAWNIŁ

Tego samego dnia 49-letni mężczyzna i jego 26-letni syn pracowali na placu budowy w **Łazach** (gm. Łuków). Po godz. 12.00 urządzenie do przepompowania betonu, sterowane przez 38-letniego mieszkańca gminy Trzebieszów, zaczepiło o biegnącą w pobliżu linię średniego napięcia Ojciec i syn zostali porażeni prądem. Niestety pokrzywdzonego 26-latka nie udało się uratować - zmarł na miejscu zdarzenia. Starszy z mężczyzn w stanie zagrażającym życiu został przewieziony do szpitala. Gdy 38-latek zobaczył skutki wypadku, uciekł z miejsca zdarzenia. Policja oraz straż pożarna rozpoczęły więc poszukiwania mężczyzny i sprawdzanie wszystkich miejsc, gdzie mógł się ukryć, w tym pobliskich pól i lasów. 31 maja po godz. 11.00 poszukiwany sam zgłosił się na komendę i został zatrzymany przez mundurowych. **(BS)**

BIURO OGŁOSZEŃ

Dom Handlowy przy skwerku, stoisko „Triumf", ul. Zdanowskiego 4

O powiecie łukowskim czytaj też na str. 2, 7

Poukładana gmina

25 lat na stanowisku wójta i burmistrza oraz kolejne wyróżnienia. Dariusz Jaszczuk ma powody do zadowolenia.

Dariusz Jaszczuk fot. arch.

Dariusz Jaszczuk obchodzi w tym roku 25-lecie pracy zawodowej. Od 1997 r. kierował gminą Mrozy jako wójt, a od 2014 r. piastuje stanowisko burmistrza, gdy Mrozy zostały miastem. Niewielu jest w Polsce samorządowców, którzy mogą pochwalić się podobnym stażem i podobnymi sukcesami. W połowie maja ogłoszono wyniki X edycji rankingu „Perły Samorządu", organizowanej przez redakcję „Dziennika Gazety Prawnej". W kategorii gmin miejsko-wiejskich Mrozy uplasowały się na V pozycji w Polsce, natomiast burmistrz znalazł się w pierwszej dziesiątce wyróżnionych włodarzy. Ranking tworzony jest na postawie podejmowanych działań, analizowanych na kilkudziesięciu różnych płaszczyznach (budżet, oświata i służba zdrowia oraz osiągnięte wskaźniki).

- Warto dodać, że jest to już czwarty ranking, który ocenia nas bardzo wysoko, co oznacza, że otrzymane wyróżnienia nie są przypadkowe. Przed nami jeszcze dużo ciekawych pomysłów do zrealizowania i problemów do rozwiązania, ale moim zdaniem już dzisiaj można uznać, że jesteśmy „poukładaną" gminą, która ma jasno zdefiniowane cele i konsekwentnie je realizuje - mówi Dariusz Jaszczuk.

Burmistrz nie ukrywa powodów do zadowolenia. Uważa, że patrząc z perspektywy trzech ostatnich dekad, w Mrozach nigdy nie było lepiej. Na szczególną uwagę zasługuje fakt znaczącego wzrostu nakładów na inwestycje i remonty, przy zachowaniu równowagi budżetowej gminy.

W 2021 r. wydatki na inwestycje wyniosły około 15,5 mln zł. Najwięcej pochłonęła rozbudowa oczyszczalni ścieków w Mrozach. Kolejnym znaczącym zadaniem była budowa i modernizacja dróg: w sumie wykonano 10,5 km, z których 4,5 km to nowe drogi. - Łącznie zrealizowaliśmy 49 zadań inwestycyjnych. To dobry wynik, szczególnie przy uwzględnieniu faktu, że gminę Mrozy jako jedną z nielicznych ominęły środki w dwóch naborach konkursowych programu Rządowy Fundusz Inwestycji Lokalnych, podczas gdy wielomilionowe dotacje płynęły szerokim strumieniem do większości gmin - podkreśla.

Tymczasem rok 2022 ma być jeszcze bogatszy w inwestycje. Zostanie oddana do użytku rozbudowywana oczyszczalnia ścieków w Mrozach. Jej przepustowość zostanie powiększona o 100%. W planach jest także budowa i modernizacja kolejnych 13,5 km dróg asfaltowych (w tym 5,5 km to nowe drogi).

- Miesiąc temu rozpoczęliśmy budowę hali sportowej przy szkole podstawowej w Grodzisku, w czerwcu zakończymy kompleksową modernizację ośrodka zdrowia w Jeruzalu, przed nami kolejny etap modernizacji stadionu sportowego w Mrozach oraz wiele innych mniejszych zadań - wymienia jednym tchem burmistrz. Warto również wspomnieć o budowie Domu Opieki Senioralnej w Lipinach (zostanie oddany do użytku wiosną 2023 r.). Jak szacuje burmistrz, ostatecznie nakłady na inwestycje w tym roku wyniosą 21 mln zł.

Gmina Mrozy od wielu lat stara się tworzyć nowoczesną i wszechstronną infrastrukturę, zachęcając do osiedlania się na jej terenie. Im więcej mieszkańców, tym więcej wpływów z PIT i CIT. Burmistrz z dużym zadowoleniem przyjął pomysł jednego z przedsiębiorców, który postanowił zbudować kilka bloków budownictwa wielorodzinnego. Łącznie ma powstać 108 mieszkań. Czy będą gotowe - tak jak zapowiadano - w II kwartale 2022 roku?

- Z moich obserwacji wynika, że drugi etap budowy osiedla jest na ukończeniu - odpowiada Dariusz Jaszczuk. - Wiem, że niebawem inwestor rozpocznie etap trzeci i kolejne, bo zapotrzebowanie na mieszkania w budynkach wielorodzinnych jest bardzo duże. Rozwijające się budownictwo wielorodzinne w Mrozach jest doskonałym uzupełnieniem rozwoju osadnictwa jednorodzinnego, bo nie wszyscy chcą mieszkać w domach z ogródkiem albo po prostu nie stać ich na zbudowanie własnego domu.

TOMASZ MARKIEWICZ

KRONIKA POLICYJNA

USZKODZIŁ SAMOCHÓD

Policjanci zatrzymali w ubiegłym tygodniu 23-letniego mieszkańca **Mińska Mazowieckiego**. Mężczyzna uszkodził zaparkowany na jednej z posesji samochód, wgniatając karoserię. Mężczyzna był wyraźnie pobudzony i zachowywał się irracjonalnie. Policjanci udzielili mężczyźnie pierwszej pomocy, a następnie zatrzymali i umieścili w policyjnej celi. 23-latek usłyszał zarzut uszkodzenia mienia.

PECHOWY ZAKUP ALKOHOLU

Policjanci z komisariatu w **Stanisławowie**, zatrzymali dwóch mężczyzn w wieku 49 i 50 lat, podejrzanych o kradzież portfela i karty płatniczej, którą bezprawnie wykorzystali - dokonali transakcji, kupując alkohol. Mężczyźni usłyszeli już zarzuty karne. Przyznali się do winy. Mają obowiązek odbycia prac społecznych i naprawienia wyrządzonej szkody.

PONAD 21 TYS. ZŁ Z MANDATÓW PODCZAS JEDNEGO DYŻURU

Policjanci z wydziału ruchu drogowego mińskiej komendy podczas jednej z ostatnich służb, wystawili 20 mandatów na łączną sumę ponad 21 tys. zł. Mandaty zostały wystawione głównie kierowcom, którzy przekroczyli dozwoloną prędkość. Mundurowi zatrzymali także 2 prawa jazdy (w tym jedno za przekroczenie prędkości powyżej 50 km/h). Funkcjonariusze uniemożliwili dalszą jazdę 4 nietrzeźwym kierującym.

WYPADEK W STOJADŁACH

W **Stojadłach** na **ul. Warszawskiej** doszło do wypadku drogowego, w którym ranna została jedna osoba. Kierujący mitsubishi 21-letni mieszkaniec **gminy Mińsk Mazowiecki** z nieznanych powodów stracił panowanie nad pojazdem. Auto uderzyło w przydrożną latarnię po czym wjechało do rowu. 22-letnia pasażerka pojazdu doznała obrażeń i trafiła do szpitala.

NIEUDANY ZAKUP GRY

Policjanci wyjaśniają okoliczności oszustwa, do którego doszło na jednym z popularnych portali społecznościowych. Mieszkanka Mińska Mazowieckiego znalazła tam ogłoszenie sprzedaży konsoli do gry za 450 zł. Gdy przelała pieniądze na wskazane konto, kontakt ze sprzedającym urwał się. Kobieta nie otrzymała kupionego towaru ani zwrotu pieniędzy. **(T.MARK)**

BIURO OGŁOSZEŃ

„TECH-MAR", ul. Konstytucji 3 Maja 2 (naprzeciwko Urzędu Miasta), tel. 25 758 72 41

O powiecie mińskim czytaj też na str. 6, 11

Siennica w liczbach

W 2021 r. mieszkańcy gminy Siennica wytworzyli 2 199,16 t odpadów - wynika z najnowszego raportu o stanie gminy. Do systemu odbioru odpadów dołożono 244 908 zł.

Gmina Siennica jest gminą rolniczą z przewagą drobnych gospodarstw rolnych. - Mimo że przeważają gleby średnio urodzajne, rolnictwo odgrywa wiodącą rolę w gospodarce gminy - mówi wójt **Stanisław Duszczyk**. W 2021 r. funkcjonowało 2169 gospodarstw o powierzchni powyżej 1 ha, z których najwięcej (1576) miało powierzchnię od 1 do 5 ha. Średnia powierzchnia gospodarstwa rolnego wynosi 3,63 ha. Wójt też prowadzi gospodarstwo - hodowlane (specjalizujące się w produkcji mleka) o wielkości 11,15 ha. - Produkcja zwierzęca na terenie gminy ukierunkowana jest na chów bydła mlecznego - informuje.

W południowej części gminy przeważają gospodarstwa rolne, natomiast północna część to obszar rozwoju budownictwa mieszkaniowego i usług. W minionym roku działalność gospodarczą prowadziło 307 podmiotów. Walory przyrodniczo-krajobrazowe sprzyjają z kolei rozwojowi usług agroturystycznych, które powstały w miejscowościach: Starogród, Ptaki, Wólka Dłużewska, Dzielnik, Zglechów i Julianów.

Jednym z poważniejszych problemów ostatnich dwóch lat jest ilość wytwarzanych odpadów komunalnych. W 2021 r. firma Ekolider odebrała 2199,16 t, co daje prawie 323 kg odpadów na mieszkańca, a więc 30 kg więcej niż w roku 2020. - Za gospodarowanie odpadami komunalnymi Urząd Gminy opłacił faktury na 2 244 685 zł. Na konto urzędu mieszkańcy wpłacili 1 999 776 zł, co oznacza, że z budżetu gminy dołożono 244 908 zł - zauważa wójt.

Istotnym zadaniem gminy jest odpowiednie zagospodarowanie odpadów niebezpiecznych. Do takich niewątpliwie należą odpady zawierające azbest. W 2021 r. usunięto 92,60 Mg wyrobów azbestowych.

Zużycie wody w gminie wyniosło ok. 2-3 m^3 (miesięcznie) na mieszkańca. Sieć wodociągowa o długości 152,78 km jest dobrze rozwinięta i dostęp do niej ma 95,9% mieszkańców. Dostęp do sieci kanalizacyjnej (25,72 km) ma około 33% gospodarstw.

TOMASZ MARKIEWICZ

APTEKI

8 czerwca – Widok 2/4
9 czerwca – Cicha 12/55
10 czerwca – Kościuszki 14/U-2
11 czerwca – 11 Listopada 5
12 czerwca – Stary Rynek 1
13 czerwca – Kościuszki 2
14 czerwca – Konstytucji 3 Maja 7
15 czerwca – Dąbrówki 30

Jakubów

Miliony na pomoc społeczną

Na ostatnim posiedzeniu Rady Gminy Jakubów dyrektor GOPS Katarzyna Kwiatkowska przedstawiła ocenę pomocy społecznej w 2021 r., a wójt Hanna Wocial poinformowała o formach pomocy udzielonej uchodźcom z Ukrainy.

Na koniec ubiegłego roku gmina Jakubów miała 5048 mieszkańców (50,16% to kobiety, a 49,84% to mężczyźni), z których 70 to osoby bezrobotne. W ubiegłym roku z pomocy społecznej skorzystały 192 osoby, co stanowiło 3,8% wszystkich mieszkańców. To o 20 osób mniej niż w 2020 r.

- Najczęstszymi przyczynami trudnej sytuacji życiowej, powodującymi ubieganie się o pomoc społeczną, były kolejno: ubóstwo, długotrwała choroba, niepełnosprawność i bezrobocie. Zasiłek rodzinny w łącznej wysokości 513 936 zł pobierało 191 mieszkańców, a świadczenia wychowawcze „500+" wypłacono 677 rodzinom (to o 34 rodzin więcej w stosunku do roku poprzedniego). Wydano na to 6 519 317 zł. Ogółem na zadania polityki społecznej wydano 9 985 396 zł - poinformowała **Katarzyna Kwiatkowska**.

fot. pyt

Z kolei wójt **Hanna Wocial** mówiła, że w maju tego roku w gminie Jakubów w 21 domach prywatnych oraz w parafiach w Mistowie i Wiśniewie przebywało 93 uchodźców z Ukrainy. - Przyznano 174 numerów PESEL wraz z legalizacją pobytu oraz potwierdzono 57 profili zaufanych. Do szkół w gminie uczęszcza 15 ukraińskich dzieci, w tym 13 do szkoły w Jakubowie i 2 do placówki w Wiśniewie - wyliczyła.

Utworzono specjalne konto, na które można wpłacać datki na pomoc Ukraińcom. Do tej pory zebrano 10 900 zł. Gmina na ten cel przeznaczyła także własne fundusze z rezerwy kryzysowej. Wydano 5 875 zł, z których 2 359 zł na zakup żywności, a reszta na wykonanie zdjęć potrzebnych do nadania numeru PESEL.

- Jeżeli chodzi o wypłatę świadczenia jednorazowego w wys. 300 zł, GOPS wypłacił je 143 razy (42 900 zł) - poinformowała wójt. - Z pomocy żywnościowej skorzystało 113 obywateli Ukrainy (32 dzieci w stołówkach szkolnych - 1390 zł).

Właścicielom prywatnych kwater, którzy gościli uchodźców, w marcu wypłacono 27 360 zł , w kwietniu 118 880 zł, a w maju (do połowy miesiąca) - 8 400 zł.

TOMASZ MARKIEWICZ

Na licytacji podczas imprezy w „Reymontówce” uzyskano 5600 złotych na pomoc dla Ukrainy.

Majówka z folklorem

Ta impreza, która odbyła się 29 maja w Domu Pracy Twórczej „Reymontówka” w Chlewiskach, z pewnością nikogo nie rozczarowała. Program „Majówki z folklorem” był bowiem niezwykle zróżnicowany. Wśród jego głównych punktów znalazły się koncerty Zespołu Pieśni i Tańca „Chodowiacy” oraz Ludowego Zespołu Wokalnego „Kumonki” z Ukrainy. W sumie zaprezentowało się kilkuset wykonawców i twórców kultury!

W trakcie Majówki odbył się Przegląd Zespołów Folklorystycznych Powiatu Siedleckiego, na którym zaprezentowało się aż 16 wykonawców. Przygotowano też kiermasz sztuki ludowej i rękodzieła artystycznego, degustację potraw regionalnych i wspólne grillowanie.

- Odbyła się także aukcja sztuki współczesnej na rzecz Ukrainy - mówi sekretarz starostwa powiatowego w Siedlcach **Andrzej Rymuza**. - Wystawiono na niej obrazy ze zbiorów „Reymontówki” oraz Stowarzyszenia „Centrum Edukacyjne Powiatu Siedleckiego”. Podczas aukcji, prowadzonej przez znanego prezentera radiowego i telewizyjnego **Artura Orzecha** i naszego artystę **Mirosława Greluka**, sprzedano wprawdzie tylko trzy obrazy, ale jeśli już ktoś się zdecydował przystąpić do licytacji, to licytował bardzo ostro. Za obrazy uzyskano bowiem kwotę 5400 złotych.

Organizatorami imprezy były starostwo powiatowe w Siedlcach i DPT „Reymontówka”. Wśród współorganizatorów znaleźli się: Stowarzyszenie „Centrum Edukacyjne Powiatu Siedleckiego”, Polski Związek Łowiecki Zarząd Okręgowy w Siedlcach oraz Mazowiecki Ośrodek Doradztwa Rolniczego w Siedlcach. **(Z.J.)**

fot. arch.

Drugi dom dla seniorów?

Dom Dziennego Pobytu w Stoku Lackim straci finansowanie wojewody, ale na pewno nie będzie zlikwidowany. Jego utrzymaniem zajmie się gmina Siedlce.

- Nie ma nawet mowy o zamykaniu tej placówki czy choćby ograniczaniu jej działalności. Wręcz przeciwnie. Dzięki pozyskaniu dotacji kupiliśmy samochód, którym codziennie dowozimy podopiecznych z ich domów do Stoku Lackiego – mówi wójt gminy Siedlce **Henryk Brodowski**.

Dom Dziennego Pobytu „Senior+” w Stoku Lackim został utworzony i wyposażony dzięki znacznemu dofinansowaniu z rządowego programu „Senior+”. Placówka funkcjonuje od 2019 roku. Dysponuje 20 miejscami, z których mogą korzystać nieaktywni zawodowo mieszkańcy gminy Siedlce powyżej 60. roku życia.

Placówka jest przeznaczona głównie dla osób, które wymagają wsparcia w codziennym funkcjonowaniu. I od samego początku cieszy się wielkim powodzeniem. Praktycznie wszystkie miejsca są zajęte. Potwierdziła się tym samym opinia, że w środowisku wiejskim jest bardzo wiele starszych osób, dla których podobna placówka jest doskonałym rozwiązaniem. To też najlepsza alternatywa dla Domów Pomocy Społecznej, w których podopieczni mają wprawdzie zapewnioną całodobową opiekę, ale wiąże się z oderwaniem od ich środowiska, w którym starsze osoby nierzadko spędziły całe życie. Takie oderwanie od korzeni jest bardzo trudne.

Dom w Stoku Lackim funkcjonuje w dni powszednie (od poniedziałku do piątku) przez 8 godzin dziennie. W tym czasie podopieczni mają zagwarantowany jeden ciepły posiłek oraz stały dostęp do kawy, herbaty i przekąsek. Starsze osoby korzystają także z wielu zajęć - edukacyjnych, kulturalno-oświatwych, ruchowych czy rekreacyjnych. Organizowane są też spotkania z ciekawymi ludźmi i młodzieżą.

Niedawno pojawiła się jednak kwestia finansowania placówki. Do tej pory była ona dotowana przez wojewodę, ale po trzech latach od utworzenia Domu Dziennego Pobytu to źródło finansowania już się niemal kończy. Nie ma jednak obaw, że placówka zostanie zlikwidowana. - W tej sytuacji finansowanie przejmie gmina - mówi Henryk Brodowski.

Wójt deklaruje nie tylko utrzymanie placówki z Stoku Lackim, ale rozważa także możliwość utworzenia kolejnego, podobnego domu dla osób starszych. Na razie sprawa jest jednak na etapie ogólnych intencji.

- Jak będą dobre wiatry, to gmina zbuduje drugi taki dom dla seniorów - dodaje wójt. - Myślę, że powinien się on znajdować gdzieś w zachodniej części gminy. Mamy swoje tereny choćby w Opolu czy Ostrówku. Na razie jest to tylko pewien pomysł, ale niewątpliwie kolejna taka placówka bardzo by się przydała. Wiadomo, że społeczeństwo coraz bardziej się starzeje, a na wsiach miewa to szczególnie dotkliwy wymiar. Oczywiście, że wszyscy mówią o stwarzaniu warunków dla rozwoju młodego pokolenia, jego edukacji, ale nie możemy przy tym zapominać o osobach starszych, które bywają szczególnie bezradne i potrzebują wsparcia.

Korzystanie z Domu w Stoku Lackim może być odpłatne lub bezpłatne, co zależy od wysokości dochodów zainteresowanego. Jeśli chodzi o umocowanie prawne, to placówka funkcjonuje w oparciu o przepisy pomocy społecznej. Dlatego też pobyt w nim jest możliwy po decyzji GOPS w Siedlcach. Osoby zainteresowane takim pobytem mogą się kontaktować z GOPS także telefonicznie (25 63 309 64).

ZBIGNIEW JUŚKIEWICZ

W gminie Zbuczyn ryzykują i wygrywają, ale niestety...

Rynek jest bardzo rozchwiany

Gmina Zbuczyn podpisała właśnie dwie umowy na duże i bardzo znaczące dla lokalnej społeczności inwestycje. Największym przedsięwzięciem będzie budowa nowej i rozbudowa istniejącej oczyszczalni ścieków w Zbuczynie. Przetarg na to zadanie wygrała firma „Melioranta” z Garwolina. Wartość zadania wynosi blisko 12 mln złotych.

Druga część tego zadania dotyczy budowy sieci kanalizacyjnej ze Zbuczyna w kierunku Jasionki. Przetarg wygrało przedsiębiorstwo „Czyste Środowisko” z Woli Suchożebrskiej. Wartość tej części inwestycji to blisko 424 tys. złotych.

- Inwestycje są na tyle kosztowne, że bez licznych źródeł dofinansowania nie udałoby się ich zrealizować - mówi wójt gminy Zbuczyn **Hubert Pasiak**. – Złożyliśmy jednak odpowiednie wnioski. Ostatecznie inwestycje będą realizowane ze środków Rządowego Funduszu „Polski Ład” oraz środków własnych gminy Zbuczyn. Wykonawca zapewnia, że budowa ma ruszyć jeszcze w maju tego roku i zakończy się do 10 listopada 2023 roku. Biorąc pod uwagę skalę zadania, terminy są bardzo ambitne, ale jak najbardziej możliwe do dotrzymania.

Podpisanie umów z wykonawcami było sukcesem w obliczu niepewnej sytuacji na rynku usług budowlanych, który staje się coraz bardziej nieprzewidywalny, a firmy są coraz bardziej asekuracyjne, bo nie wiedzą, w jakich warunkach będą funkcjonowały jutro. Dlatego też firmy budowlane są coraz mniej zainteresowane udziałem w przetargach, szczególnie tych, które dotyczą dużych inwestycji.

- Pierwszy przetarg musiałem unieważnić – mówi Hubert Pasiak. - Wiązało się to z dużym ryzykiem utraty dofinansowania, bowiem regulamin programu wskazuje maksymalny termin na ogłoszenie postępowania zakupowego, a ten był zagrożony. Musieliśmy jednak zaryzykować, bowiem w pierwszym przetargu zabrakło nam 8,5 mln złotych, czyli dokładnie tyle, ile otrzymaliśmy dofinansowania z „Polskiego Ładu”. W tym wypadku ryzyko się opłacało. W drugim przetargu najlepsza oferta na budowę oczyszczalni okazała się o ponad milion złotych niższa. Satysfakcjonująca była też oferta dotycząca budowy kanalizacji, choć zakres tej inwestycji trzeba było nieco zmniejszyć.

Tak więc, choć z pewnymi perypetiami i przy sprzyjającym szczęściu, udało się zapanować nad jedną z dwóch dużych inwestycji zaplanowanych do wykonania przez wójta i radnych do końca obecnej kadencji.

- Przed nami jeszcze budowa gminnego przedszkola w Zbuczynie - mówi Hubert Pasiak. - Ma to być placówka dla 200 dzieci. Także w tym wypadku powinna nam pomóc duża dotacja w ramach Polskiego Ładu, którą otrzymaliśmy włożyliśmy w kwocie 8,5 mln złotych.

Wójt deklaruje, że jeszcze w tym roku ogłosi przetarg na przedszkole i rozpocznie pierwszy etap prac tej bardzo ważnej inwestycji.

Z. JUŚKIEWICZ

KRONIKA POLICYJNA

KRADZIEŻ Z SAMOCHODU

W nocy z 2 na 3 czerwca na jednym z osiedli w **Siedlcach** nieznany sprawca z niezamkniętego samochodu osobowego ukradł dwie wiertarki wraz z wiertłami oraz inne urządzenia elektryczne i narzędzia. Wartości strat nie oszacowano.

I Z PIWNICY

W nocy z 2 na 3 czerwca nieznany sprawca przeciął skobel w drzwiach do piwnicy jednego z bloków w Siedlcach i ukradł stamtąd piłę elektryczną wartą 200 złotych.

KRADZIEŻ I NARKOTYKI

4 czerwca na terenie **Galerii Siedlce** 36-letnia mieszkanka Warszawy została zatrzymana po tym, jak w jednym ze sklepów ukradła perfumy o łącznej wartości 1 tys. złotych. Ponadto znaleziono przy niej amfetaminę zawiniętą w folię aluminiową.

ODJECHAŁ

4 czerwca w **Żaboklikach** nieznany sprawca ukradł spod sklepu rower. Jego właścicielka straciła w ten sposób 170 zł. Z kolei w okresie od 3 do 5 czerwca w rejonie sklepu Topaz w Siedlcach nieznany sprawca ukradł przypięty tam rower. Wartość tego jednośladu to 1,5 tys. zł.

TAK SIĘ BAWILI?

4 czerwca w **Kotuniu** nieznani sprawcy uszkodzili ogrodzenie gminnego placu zabaw dla dzieci. Wandale powyginali panele ogrodzeniowe, słupki oraz wyrywali 2 furtki. Koszt naprawy to ok. 2,5 tys. zł.

OBLAŁ SAMOCHÓD

W okresie od 31 maja do 4 czerwca na jednym z parkingów osiedlowych w **Siedlcach** nieznany sprawca oblał substancją o lepkiej konsystencji zaparkowany samochód marki Volvo. Koszt doprowadzenia samochodu do stanu użytkowania to 5 tys. zł.

ZŁAPAŁ ZA KIEROWNICĘ

4 czerwca w **Siedlcach** 43-letnia kobieta zjechała na pobocze i wjechała w przydrożne drzewa. Jak tłumaczyła policji, stało się to po tym, jak siedzący na miejscu pasażera mąż szarpnął za kierownicę. Mężczyzna z obrażeniem ciała został przewieziony do szpitala. Kobieta była trzeźwa, od pasażera pobrano krew do badania, bo odmówił poddania się badaniu alkotestem.

NA KRÓTKO

3 czerwca siedleccy policjanci zatrzymali 38-letniego mężczyznę, który ma spędzić 10 dni w areszcie za to, że nie zapłacił 2100 zł kosztów sądowych.

WŁAMANIE NA KONTO

3 czerwca mieszkanka **Siedlec** zgłosiła policji, że nieznany sprawca włamał się na jej konto w banku i wypłacił stamtąd 800 złotych. **(JJ)**

O powiecie siedleckim czytaj też na str. 2, 3, 6, 10, 11, 13

APTEKI

Całodobowy dyżur pełni apteka
ul. Kilińskiego 23, tel. 25 631 30 84

BIURA OGŁOSZEŃ

ul. Armii Krajowej 11, tel. 25 633 05 05;
DomTel, ul. Chrobrego 9/3, tel. 25 740 20 20,
Punkt przesyłek kurierskich E-paka, **Zbuczyn, ul. Terespolska 64,**
tel. 504 221 153, pn.-pt. 8.00-16.00
Biuro Ogłoszeń „Gazety Wyborczej”
MARGUS - Marzena Gustołek, tel. 512 212 441; m.gustolek@gazeta.pl; dojazd do klienta

KRONIKA POLICYJNA

0 58 KM/H ZA SZYBKO

28 maja około godz. 13.00 w **Jabłonnie Lackiej** policjanci drogówki zatrzymali do kontroli seata. Przyczyną kontroli było przekroczenie dozwolonej prędkości. 19-letnia mieszkankę powiatu sokołowskiego przekroczyła dozwoloną w obszarze zabudowanym prędkość o 58 km/h. Kierującej zatrzymano prawo jazdy na 3 miesiące, jej konto powiększyło się o 10 punktów karnych, nałożono też na nią mandat - 1500 zł.

BŁYSKAWICZNA POMOC POLICJANTÓW

29 maja około godz. 11.00 w **Sokołowie Podlaskim** na **ul. Wolności** patrolujący ulice miasta dzielnicowi zauważyli idącego chodnikiem starszego mężczyznę, który tracił równowagę i przewrócił się. Policjanci zatrzymali się, aby udzielić pomocy. Mężczyzna był on przytomny, jednak uderzył głową o chodnik. 82-latek skarżył się policjantom na ból głowy, funkcjonariusze udzielili mu pierwszej pomocy i wezwali karetkę. Mężczyzna został przetransportowany do szpitala. Dzięki natychmiastowemu działaniu policjantów 82-latek szybko otrzymał opiekę.

KOPARKĄ W HYUNDAIA

31 maja około godz. 11 w **Sokołowie Podlaskim** na **ul. Piłsudskiego** doszło do kolizji drogowej z udziałem samochodu osobowego oraz koparki. Jak ustalono, kierujący koparką, znajdując się na parkingu, podczas manewru cofania uderzył w pojazd marki Hyundai. Kierujący byli trzeźwi. Sprawcę ukarano mandatem.

ZNOWU ZA SZYBKO

31 maja około godz. 13.45 w **Sokołowie Podlaskim** na **ul. Wesołej** drogówka zatrzymała do kontroli skodę. Przyczyną kontroli drogowej było przekroczenie dozwolonej prędkości w obszarze zabudowanym o 51 km/h. Rezultat? Mandat 1500 zł, 10 punktów karnych oraz prawo jazdy zabrane na 3 miesiące.

4 PROMILE

31 maja około godz. 13.50 dyżurny komendy otrzymał zgłoszenie o kierującym renaultem w **Bielanach**: „Kierowca najprawdopodobniej znajduje pod wpływem alkoholu". Na miejsce został skierowany patrol policji, który zatrzymał do kontroli drogowej wskazany pojazd. Kierował nim 30-letni mieszkaniec powiatu sokołowskiego. Podejrzenia osoby zgłaszającej były uzasadnione - kierujący miał 4 promile alkoholu oraz zakaz kierowania pojazdami. O losie mężczyzny zadecyduje sąd. **(DK)**

APTEKI

Całodobowy dyżur pełni apteka
przy ul. Piłsudskiego 12,
tel. 25 787 33 30

Kolejowa i Lipowa

Skrzyżowanie niebezpieczne czy nie?

Na pierwszy rzut oka skrzyżowanie ulic Lipowej i Kolejowej wygląda jak każde inne. Tyle że w pobliżu jest straż pożarna.

- Tam dość często dochodzi do wypadków i to do dość poważnych - przekonywał na ostatniej sesji rady miasta w Sokołowie Podlaskim radny **Robert Doliński**. Pytał, czy policja wnioskowała o modernizację tego skrzyżowania. Zdaniem radnego, jest ono niebezpieczne.

- Nie składaliśmy takiego wniosku – odpowiedział komendant powiatowy **Mariusz Okulus**. - Musiałbym też zweryfikować, bo nie wiem, czy ma pan rację, mówiąc, że dochodzi tam do ciężkich wypadków...

- Chociażby w ubiegłym tygodniu była tam poważna kolizja dwóch samochodów osobowych – uściślił radny. - Mówimy o kolizji z udziałem pojazdu urzędu miejskiego? - upewniał się komendant. - To nie był wypadek, lecz kolizja, w której nikt nie poniósł żadnych obrażeń... - stwierdził.

- Nie bardzo wiem, w jaki sposób można by zmodernizować to skrzyżowanie... - przyznał komendant. Choć, jak dodał, popiera każdą inwestycję, która wpłynie na poprawę bezpieczeństwa. Za każdym razem trzeba sobie jednak zadać pytanie, w jaki sposób koszt inwestycji przełoży się na bezpieczeństwo.

Jak mówił komendant Mariusz Okulus, słyszał o pomysłach, by na skrzyżowaniu ulic Kolejowej i Lipowej zamontować sygnalizację świetlną. Decyzja o takiej inwestycji należy jednak do zarządcy drogi. - Zobaczę, ile tam było zdarzeń w ostatnim okresie, i wtedy będę mógł wyciągnąć wnioski – stwierdził. Jego zdaniem, podobnych skrzyżowań jest w Sokołowie Podlaskim bardzo dużo.

Robert Doliński zwracał uwagę, że przy ul. Kolejowej znajduje się siedziba straży pożarnej. Przez skrzyżowanie z ulicą Lipową przejeżdżają jadące do akcji samochody strażaków. Zdaniem radnego, nie powinno się mówić o kosztach modernizacji skrzyżowania, chodzić może bowiem o ludzkie życie.

- Zgadza się – potwierdził komendant policji. I ponownie zapewnił, że oceni, czy rzeczywiście jest tam potrzeba zmian. - Straż wyjeżdża do akcji jako pojazd uprzywilejowany, z sygnałami dźwiękowymi i świetlnymi. Myślę, że to także ma ogromne znaczenie dla bezpieczeństwa - mówił komendant. - Gdyby było światło najazdowe dla straży, to też wiele by pomogło... - podpowiadał radny Doliński.

Jest pomysł, by zamontować sygnalizację świetlną. fot. DK

Do sprawy bezpieczeństwa na skrzyżowaniu odniósł się też **Paweł Dmowski**, komendant powiatowy Państwowej Straży Pożarnej w Sokołowie Podlaskim.

- Jeżeli chodzi o straż pożarną, to to skrzyżowanie jest miejscem newralgicznym i dosyć niebezpiecznym. Miało tam miejsce również zdarzenie z udziałem pojazdu pożarniczego. Po nim poprzedni komendant i ja poleciliśmy strażakom-kierowcom, by przed tym skrzyżowaniem, pomimo tego, że jadą na sygnałach dźwiękowych i świetlnych, wyhamowali pojazd, by bezpiecznie włączyć się do ruchu - mówił komendant powiatowy PSP. - To, że wyjeżdżamy jako pojazd uprzywilejowany, nie uprawnia nas do tego, by wjeżdżać bezpośrednio na skrzyżowanie.

- Gdyby tam było światło najazdowe, to ułatwiłoby strażakom wyjazd... - ponownie podchwycił radny Robert Doliński.

- Jest taki pomysł... - przyznał komendant Paweł Dmowski.

DARIUSZ KUZIAK

Polski Ład 2 w powiecie sokołowskim: ponad 126 mln zł

Przede wszystkim na drogi

Ponad 126,3 mln zł trafi do samorządów powiatu sokołowskiego w ramach II edycji rządowego funduszu Polski Ład. Wsparcie uzyskało 20 wniosków, głównie dotyczących poprawy stanu dróg. Najwięcej pieniędzy otrzymają: gmina Sabnie - ponad 16,2 mln zł, miasto Sokołów Podlaski - 16 mln zł oraz powiat sokołowski - ponad 15,9 mln zł.

Prawie 15 mln zł na dwie inwestycje drogowe trafi do gminy Bielany.

Gmina Ceranów dostanie 1,5 mln zł na modernizację oświetlenia ulicznego, 7 mln zł na poprawę infrastruktury drogowej oraz 1,5 mln zł na poprawę walorów estetycznych parku w Ceranowie. W sumie więc - 10 mln zł.

Na poprawę infrastruktury drogowej gmina Jabłonna Lacka otrzyma 8,55 mln zł, zaś Kosów Lacki dostanie prawie 10 mln zł: 3,61 mln zł na drogi powiatowe oraz 6,375 mln zł na nowy budynek przedszkola i żłobka w Kosowie Lackim.

Dofinansowanie dla gminy Repki to 10,5 mln zł: 2,5 mln zł na przebudowę dróg oraz 9 mln zł na budowę i modernizację budynków użyteczności publicznej. Gmina Sabnie otrzymała wsparcie na termomodernizację budynków użyteczności publicznej - 2,25 mln zł oraz prawie 14 mln zł na drogi.

Miasto Sokołów Podlaski ma 4 mln zł na budowę skrzyżowania ulicy Siedleckiej z ul. Romanowskiego i przedłużeniem ul. Piłsudskiego oraz tyle samo na ul. Fabryczną. Trzecią miejską inwestycją, która otrzyma wsparcie, jest przebudowa stacji wodociągowej - 8 mln zł. Pomoc dla gminy Sokołów Podlaski to 13 mln zł na 4 km drogi powiatowej, będącej przedłużeniem ul. Fabrycznej w Sokołowie Podlaskim w stronę miejscowości Węże i Paczuski.

Gmina Sterdyń dostanie 7,6 mln zł na przebudowy i remonty dróg oraz 2,55 mln zł na budowę strażnicy OSP w Sterdyni. Sokołowskie starostwo otrzymało ponad 15,9 mln zł na swój priorytet, czyli na modernizację dróg powiatowych. **(DK)**

Przeprowadzka do nowej siedziby to niejedyna zmiana w funkcjonowaniu urzędu gminy w Jabłonnie Lackiej.

Pieniądze tylko elektroniczne

W poprzednim urzędzie gminy w Jabłonnie Lackiej był niemal zabytkowy sejf, podobno jeszcze z lat 50., ze starymi oryginalnymi kluczami. W nowym budynku, właśnie oddanym do użytku, nie ma nie tylko sejfu, lecz nawet kasy.

Odwrót od gotówki przyspieszyła pandemia. W nowej siedzibie początkowo przewidziano nawet miejsce na kasę. Życie pokazało, że bez punktu kasowego można się jednak obejść.

- Do kasy już nie wracamy. Elektronika robi swoje. Idziemy do przodu – mówi wójt **Wiesław Michalczuk**.

Wpłacający podatki mają teraz trzy możliwości: - Mogą płacić u sołtysa albo fizycznie lub elektronicznie w banku – wylicza wójt. Tak samo będzie z wypłatami dla sołtysów i radnych. - Diety będą przelewane bezpośrednio na konta – zapowiada.

W gminnej kasie nie znajdzie się więc teraz już nawet grosika. No chyba, że będzie to grosik elektroniczny, zapisany na bankowym koncie. **(DK)**

Przegląd zespołów muzyki tradycyjnej Mazowsza i Podlasia

Kapele weselne w Kosowie

Miejsko-Gminny Ośrodek Kultury w Kosowie Lackim zaprasza w niedzielę, 12 czerwca, na V Kosowskie Spotkanie Kapel Weselnych.

Impreza rozpocznie się o godz. 14.00 na scenie plenerowej przy MGOK. Oprócz występów kapel i solistów oraz wspólnej zabawie przy muzyce tradycyjnej organizatorzy w programie mają także: stoiska z daniami regionalnymi Kół Gospodyń Wiejskich (Kosów Lacki, Ceranów) oraz kiermasz rękodzieła i sztuki ludowej. **(DK)**

BIURO OGŁOSZEŃ

AGD-RTV Sonex, ul. Długa 76,
tel. 25 781 21 89,
e-mail: sokolow@sonex.com.pl

Najpierw czeki, później pieniądze

Blisko 100 mln złotych na różnego rodzaju inwestycje otrzymają samorządy z powiatu węgrowskiego w ramach drugiej edycji Programu Inwestycji Strategicznych Polski Ład. Przedstawiciele samorządów odebrali symboliczne czeki z rąk parlamentarzystów PiS.

Starosta **Ewa Besztak** przypomniała, że w ubiegłym roku w pierwszej edycji Polskiego Ładu samorządy z powiatu otrzymały ponad 94 mln zł, a teraz jest to prawie 99 mln zł. – W tak krótkim czasie tak znaczące środki wpływają do naszego powiatu. A panowie burmistrzowie i wójtowie już najlepiej będą wiedzieli, jak je spożytkować, aby poprawić komfort życia mieszkańców – stwierdziła Ewa Besztak. - Mówimy tu o dużych pieniądzach, grubych milionach. Takie pieniądze do powiatu nigdy nie wpłynęły.

UCZYMY SIĘ OD SAMORZĄDU MAZOWSZA

Starosta dziękowała rządowi, a przede wszystkim uczestniczącym w uroczystości parlamentarzystom – senator **Marii Koc** oraz posłom **Krzysztofowi Tchórzewskiemu**, **Maciejowi Górskiemu** i **Danielowi Milewskiemu**, którzy wspierają samorządy w pozyskiwaniu dotacji. W dowód wdzięczności każdy z parlamentarzystów otrzymał kosz kwiatów do posadzenia w przydomowym ogródku.

- To spotkanie jest symboliczne i czeki są symboliczne, ale państwo wójtowie i burmistrzowie wiedzą, że za tym pójdą konkretne pieniądze. Jeszcze się nie zdarzyło, żebyśmy wręczali czeki w imieniu pana premiera i było one bez pokrycia – zapewniła senator Maria Koc. Zaznaczyła, że symboliczne czeki mają promować Polski Ład, a uroczystość ich wręczania ma walor informacyjny dla mieszkańców, jakie inwestycje i za czyje pieniądze będą prowadzone na ich terenie.

- Kiedyś nie robiliśmy takich uroczystości, ale nauczyliśmy się tego od samorządu województwa mazowieckiego – wyznała Maria Koc. - Zauważyliśmy, że nawet jak z ich strony jest dofinansowanie rzędu 10, 15, czy 5 tysięcy złotych, to robią uroczystość, wręczają czeki, a informacja o tym rozchodzi się szeroko. Myślę, że trzeba się uczyć takiego postępowania, bo ono pokazuje, że poprzez to ludzie dowiadują się o różnych programach i działaniach. Stąd też wiedzeni tą dobrą praktyką również takie czeki przygotowaliśmy i będziemy je państwu wręczać – dodała.

Zgodnie z zapowiedziami parlamentarzystów PiS wkrótce do samorządów powiatu węgrowskiego wpłynie prawie 99 mln zł. Za te pieniądze gminy i powiat zrealizują 23 inwestycje drogowe, wodno-kanalizacyjne, edukacyjne, sportowe i społeczne.

KTO I ILE DOSTANIE?

W ramach drugiego naboru Programu Inwestycji Strategicznych - Polski Ład samorządy zrealizują następujące inwestycje z dotacją rządową:

- Powiat węgrowski: rozbudowa drogi powiatowej Węgrów – Popielów – Turna – Górki Borze (etap drugi) – 13 585 tys. zł, modernizacja budynku Liceum Ogólnokształcącego w Węgrowie - 1 275 tys. zł.

- Gmina Miedzna: poprawa efektywności energetycznej budynków użyteczności publicznej – 2,7 mln zł; rozbudowa ujęcia wody w Miedznie – 3 325 tys. zł; przebudowa dróg gminnych na terenie gminy Miedzna - 5 225 tys. zł.

- Gmina Liw: przebudowa dróg gminnych w miejscowościach Jarnice, Tończa i Kucyk - 2 910 tys. zł; przebudowa, rozbudowa i budowa stacji uzdatniania wody w miejscowości Tończa – 4 592 tys. zł; przebudowa boiska piłkarskiego w Liwie - 2 984 tys. zł.

- Gmina Korytnica: Termomodernizacja budynku Zespołu Szkolno-Przedszkolnego w Korytnicy - 4 050 tys. zł; przebudowa dróg w gm. Korytnica - 9 500 tys. zł.

- Gmina Grębków: modernizacja dróg w gm. Grębków - 4 655 tys. zł; termomodernizacja budynków użyteczności publicznej w gm. Grębków - 2 610 tys. zł.

- Gmina Łochów: budowa parkingu przy MGOK w Łochowie - 1 170 tys. zł; termomodernizacja budynków użyteczności publicznej w gminie Łochów (etap drugi) - 3 907 tys. zł; przebudowa drogi gminnej ul. Leśnej w Ostrówku i rozbudowa ul. Zwycięstwa w Ostrówku (etap drugi) - 2 mln zł.

- Gmina Sadowne: budowa drogi gminnej Sojkówek–Ocięte - 7 600 tys. zł; rozbudowa drogi gminnej w Zarzetce i Wilczogębach - 1 567 tys. zł

- Gmina Stoczek: przebudowa systemu dróg gminnych w gm. Stoczek - 4 510 tys. zł; rozbudowa drogi powiatowej Stoczek – Stare Lipki - 5 mln zł.

- Gmina Wierzbno: Poprawa infrastruktury drogowej na terenie gminy Wierzbno - 8 930 tys. zł; poprawa efektywności energetycznej obiektów użyteczności publicznej w gm. Wierzbno - 1 757 tys. zł.

- Miasto Węgrów: budowa Przedszkola nr 3 w Węgrowie przy ul. Wieniawskiego – 5 mln zł.

STANISŁAW JASTRZĘBSKI

fot. sej

Burmistrz Węgrowa Paweł Marchela, wójt gminy Sadowne Waldemar Cyran i wójt gminy Stoczek Zbigniew Kłusek

Gmina Stoczek
Morskie opowieści

Gmina Biblioteka Publiczna w Stoczku zaprasza na „Morskie opowieści". Impreza realizowana w ramach projektu „Biblioteka uczy i bawi" w partnerstwie z Fundacją PZU, odbędzie się w niedzielę, 12 czerwca, o godz. 14 na boisku sportowym w Stoczku. W musicalowy rejs pełen wrażeń zabierze uczestników załoga Teatru Katarynka.

W programie wydarzenia, które jest adresowane głównie do dzieci, są: rozgrzewka przed spektaklem i zabawa w towarzystwie żywej maskotki, musical „Morskie Opowieści", koncert familijny, warsztaty aktorskie, gry i zabawy, pokaz baniek mydlanych oraz malowanie buziek i modelowanie baloników. Wstęp wolny. **(sej)**

Avocado Mistrzem Polski

Juniorska formacja zespołu Avocado, działającego w Węgrowskim Ośrodku Kultury, zdobyła tytuł Mistrza Polski Federacji International Dance Organization, zapewniając sobie awans na Mistrzostwa Europy i Świata.

To pierwszy raz w historii Węgrowa, gdy zespół taneczny zdobywa mistrzowski tytuł w tej federacji. W mistrzowskim składzie tańczyły: **Julia Marcinkowska, Alicja Wojtyra, Aleksandra Nojszewska, Wiktoria Marchela, Nadia Bronisz** i **Iga Mikołajewska**. Ich trenerką jest Patrycja Pietrzak. Gratulujemy i życzymy sukcesów na mistrzostwach Europy i świata. **(sej)**

Strażak, co szybko się wspina

Asp. **Jarosław Stefaniak** z komendy powiatowej Państwowej Straży Pożarnej w Węgrowie zwyciężył w I Turnieju o Puchar Mazowieckiego Komendanta Wojewódzkiego PSP we wspinaniu się przy użyciu drabiny hakowej.

Zawody odbyły się na terenie Wojewódzkiego Ośrodka Szkolenia PSP w Warszawie. Wystartowało w nich 43 zawodników z Mazowsza. Najlepszy wynik w klasyfikacji indywidualnej osiągnął reprezentant PSP w Węgrowie asp. Jarosław Stefaniak z czasem - 16,34. W klasyfikacji drużynowej reprezentacja węgrowskiej komendy zajęła piąte miejsce. Gratulujemy i życzymy kolejnych sukcesów. **(sej)**

Węgrów
Sukcesy młodych pianistów

Młodzi pianiści z Ogniska Muzycznego, działającego przy Węgrowskim Ośrodku Kultury, uczestniczyli w Ogólnopolskim Konkursie Pianistycznym „Zaczarowany Fortepian", zorganizowanym przez ośrodek kultury w Wieliszewie.

Natasza Łozowska

Ania Piotrowska

Podopieczni Mai **Rumockiej** zaprezentowali się znakomicie. Wśród wykonawców w wieku 10-13 lat pierwsze miejsce zajęła reprezentantka Węgrowa **Natasza Łozowska**, a jej kolega Jan Bardadyn zdobył wyróżnienie. Natomiast wśród pianistów w wieku 14-17 bezkonkurencyjna była **Anna Piotrowska** zasłużenie zdobywając pierwszą nagrodę. **(sej)**

fot. arch. Ośrodek Kultury w Wieliszewie

KRONIKA POLICYJNA

CIĘŻARÓWKĄ W OGRODZENIE

3 czerwca w **Łochowie** mieszkaniec powiatu bialskiego, kierując samochodem ciężarowym, nie dostosował prędkości do warunków panujących na drodze i stracił panowanie nad pojazdem. Zjechał na prawe pobocze, uderzając w ogrodzenie oraz drzewo. Nikt nie doznał obrażeń.

ZDERZYŁ SIĘ Z SARNĄ

4 czerwca w **Gwizdałach** (**gm. Łochów**) mieszkaniec powiatu wołomińskiego, kierując toyotą, zderzył się z sarną, która wbiegła na jezdnię. Pojazd został uszkodzony, ale nikt nie doznał obrażeń.

NIE USTĄPIŁ

5 czerwca w **Ludwinowie** (**gm. Liw**) mieszkaniec powiatu siedleckiego, kierujący audi, nie ustąpił pierwszeństwa przejazdu kierującemu jaguarem. Pojazdy zderzyły się. Nikt nie doznał obrażeń.

MOTOCYKLEM W OGRODZENIE

5 czerwca w **Kamionnie** (**gm. Łochów**) kierujący motocyklem marki Honda stracił panowanie nad pojazdem, zjechał na lewy pas i uderzył w ogrodzenie. Motocyklista z obrażeniami ciała został przewieziony do szpitala.

Kronika strażacka

KROWY PORAŻONE PRĄDEM

31 maja w **Wyględówku** (**gm. Wierzbno**) krowy przebywające w oborze zostały porażone prądem. Strażacy z OSP Wierzbno stwierdzili, że porażonych prądem zostało kilka krów, z których 4 padły. Miejscowy elektryk odłączył napięcie na transformatorze. Jak się okazało, do zdarzenia doprowadziło niefortunnie przewrócone drzewo na linię niskiego napięcia, które zostało ścięte przez inne osoby w odległości około 150 metrów od obory. Działania zastępów JRG i OSP polegały na zabezpieczeniu miejsca zdarzenia oraz sprawdzeniu, czy zerwana linia elektryczna nie zagraża innym osobom. Po odjeździe strażaków z JRG w Wyględówku pozostał zastęp OSP, który zabezpieczał miejsce zdarzenia do czasu zakończenia czynności dochodzeniowych, prowadzonych przez policję. **(sej)**

O powiecie węgrowskim czytaj też na str. 6, 12, 15

BIURA OGŁOSZEŃ

WOK, ul. Mickiewicza 4a, tel. 25 792 00 59
SONEX AGD RTV, ul. Rynek Mariacki 1, tel. 25 792 25 84
AVANS, ŁOCHÓW, ul. 1 Maja 7, tel. 25 675 14 12

APTEKI

6-12 czerwca - ul. Wyszyńskiego 7, tel. 25 661 40 07
13-19 czerwca - ul. 11 Listopada 13, tel. 25 792 44 44

tygodnik
SIEDLECKI
REKLAMA
8-14 czerwca 2022 r. NR 23

OLGROS
609-737-600
609-980-480
SPRZEDAŻ PALIW Z DOSTAWĄ DO KLIENTA
SPRZEDAŻ ZBIORNIKÓW NA OLEJ NAPĘDOWY

BUDEXPOL S.J. rok założenia 1992
25-632-96-37
25-621-07-26
Iganie Stare ul. Topolowa 4 - na tyłach stacji ORLEN
GORĄCE RABATY:
do 30 czerwca
26% na okna avante® okna
Okna, drzwi, bramy spełniające wymagania dotacji Czyste Powietrze
www.budexpol.siedlce.pl

ŻAR
SIEDLCE
ul. Sokołowska 159A
tel. 25 644 29 12
e-mail: biuro@petrozar.pl
paliwa hurt-detal
fotowoltaika
karty flotowe
zbiorniki
kom. 600 200 190

HURTOWNIA TANK-OL
- oleje i smary
- filtry i tłumiki
- łożyska i uszczelniacze
- części do koparek i ładowarek
- stacja paliw - najniższe ceny
- oleje do ciągników i maszyn rolniczych
ZARABIANIE PRZEWODÓW HYDRAULICZNYCH
Siedlce, ul. Brzeska 102F tel. 25 633 02 82
czynne 6.00-21.00
www.tank-ol.pl

SPRZEDAŻ PALIW
tel. +48 600 057 882, 602 561 678
KARES PALIWA
Węgrów, ul. Gajowa 14, e-mail: info@kares-paliwa.pl

ŻWIR BETON
BET-TRANS LEWCZUK
WYROBY BETONOWE
- roboty ziemne
- żwiry i piaski płukane
- ziemia ogrodowa
- rozbiórki, wywóz
Siedlce, ul. Brzeska 102J, tel. 644 03 61, kom. 600 665 050, 602 464 326

Gdzie nadać ogłoszenie do „TS"?

- **Siedlce**
  Biuro Ogłoszeń „TS",
  ul. Armii Krajowej 11, tel. 25 633 05 05
  DomTel, ul. Wałowa 9,
  tel. 25 740 20 20
  Biuro Ogłoszeń „Gazety Wyborczej"
  Margus – Marzena Gustołek
  tel. 512 212 441,
  e-mail: m.gustolek@gazeta.pl
  dojazd do klienta
- **Zbuczyn,** ul. Terespolska 64,
  tel. 504 221 153,
  pn.-pt. 8.00-16.00
- **Garwolin**
  Serwis telefonów komórkowych
  ul. Kościuszki 2,
  (na terenie dworca PKS)
- **Łosice**
  ŁDK, ul. Piłsudskiego 4,
  tel. 83 357 34 23, 357 33 25
  Centrum Finansowe, ul. Rynek 29,
  wejście od podwórka,
  tel. 83 357 35 70
  Epaka.pl, Łosice, ul. 1 Maja 2,
  tel. 504 221 153, pn.-pt. 8.00-16.00
- **Łuków**
  Dom Handlowy przy skwerku,
  stoisko „Triumph", ul. Zdanowskiego 4
- **Stoczek Łukowski**
  pl. T. Kościuszki 13
- **Mińsk Mazowiecki**
  „TECH-MAR", ul. Konstytucji 3 Maja 2
  (naprzeciwko Urzędu Miasta),
  tel. 25 758 72 41
- **Mrozy,** Kiosk „Mrozer",
  ul. Armii Krajowej 6
- **Sokołów Podlaski**
  AGD-RTV Sonex, ul. Długa 76,
  tel. 25 781 21 89
  e-mail: sokolow@sonex.com.pl
- **Węgrów**
  SONEX AGD RTV,
  ul. Rynek Mariacki 1,
  tel. 25 792 25 84
- **Łochów,** PHU Migael,
  ul. 1 Maja 7
- **Biała Podlaska**
  ul. Warszawska 15,
  tel. 83 344 75 57
- **Międzyrzec Podlaski**
  ul. Targowa 8, Agencja PKO,
  tel. 83 343 72 13
- **Ostrów Mazowiecka**
  pl. ks. Anny Mazowieckiej 6,
  tel. 29 642 80 34
  e-mail: reklama@w-ostrowi.pl

Ogłoszenie Burmistrza Miasta Łuków

Działając na podstawie art. 35 ustawy z dnia 21 sierpnia 1997 r. o gospodarce nieruchomościami (DzU z 2021 r. poz. 1899 z późn. zm.) Burmistrz Miasta Łuków informuje, że na tablicy ogłoszeń w Urzędzie Miasta Łuków przy ul. Józefa Piłsudskiego 17 od dnia 10 czerwca 2022 r. na okres 21 dni zostanie wywieszony wykaz lokali mieszkalnych stanowiących własność Miasta Łuków przeznaczonych do sprzedaży na rzecz dotychczasowych najemców. Wykaz zostanie również zamieszczony na stronach internetowych Urzędu Miasta Łuków.

Burmistrz Miasta Łuków
/-/ **Piotr Płudowski**

373-1p

HALE PRZEMYSŁOWE
PIECZARKARNIE
KURNIKI
OBUDOWY Z PŁYT WARSTWOWYCH
MALOWANIE KOROZYJNE I OGNIOCHRONNE
SPAWANIE
WYNAJEM SPRZĘTU BUDOWLANEGO
UNOSTAL KONSTRUKCJE STALOWE
ul. Wiśniowa 4, Żelków - Kolonia 602 111 200

www.Leren.pl
biuro@leren.pl
tel. 880 323 879
Domanice k. Siedlec
Profesjonalne ocieplanie budynków pianką poliuretanową
Masz starą wełnę na poddaszu? My ją zastąpimy pianą
Podnoszenie podłogi
Podnosimy zapadnięte
• podłogi • posadzki • hale
podnoszenie podłogi

BETONIARNIA SED-BUD CHROMIŃSKI
508 374 750
605 419 891
660 770 703
08-110 Siedlce
ul. Brzeska 116
www.sedbud.siedlce.pl
BETON
ŻWIR
WYROBY BETONOWE

DAR-PLAST
OKNA i DRZWI
żaluzje, rolety, verticale, parapety, bramy
Siedlce, ul. Warszawska 55,
Węgrów, ul. Przemysłowa 1,
Żelków-Kolonia, ul. Porzeczkowa 1,
tel. 608 650 892

eprasa.pl 62adb75e8f

Automatyka do bram
Bramy garażowe
MONTAŻ SERWIS

Ocieplanie poddaszy pianą PUR

PRUSZYN, Dolina Liwca 94, tel. 605 633 906

INFORMACJA

Wójt Gminy Dębe Wielkie działając na podstawie art. 35 ust. 1 ustawy z dnia 21 sierpnia 1997 r. o gospodarce nieruchomościami (DzU 2021 r. poz. 1899) podaje do publicznej wiadomości, iż na tablicy ogłoszeń w siedzibie Urzędu Gminy Dębe Wielkie oraz na stronie internetowej www.debewielkie.pl w zakładce BIP/Zamówienia Publiczne/Nieruchomości/Wykazy wywieszony został wykaz nieruchomości położonej w miejscowości Celinów gmina Dębe Wielkie, przeznaczonej do zbycia w trybie bezprzetargowym w formie zamiany.

Powyższy wykaz zamieszcza się na okres 21 dni, tj. od 8.06.2022 r. do 29.06.2022 r.

Szczegółowe informacje można uzyskać w Referacie Strategii i Rozwoju Gminy, Urzędu Gminy Dębe Wielkie przy ul. Strażackiej 3, 05-311 Dębe Wielkie, (pokój nr 50), tel. 25 756 47 03. 368-1p

WÓJT GMINY REPKI
pow. sokołowski
woj. mazowieckie
Znak:In.G.Km.6721.1.2022

Repki, dn. 08.06.2022 r.

OGŁOSZENIE

o przystąpieniu do sporządzenia miejscowego planu zagospodarowania przestrzennego dla działek ewidencyjnych nr 489/1 i 489/2 we wsi Wyrozęby-Podawce, w gminie Repki

Na podstawie art. 17 pkt 1 ustawy z dnia 27 marca 2003 r. o planowaniu i zagospodarowaniu przestrzennym (tj. DzU z 2022 r. poz. 503) oraz zgodnie z art. 39 ust. 1, w związku z art. 46 pkt. 1 oraz art. 54 ust. 2 i ust. 3 ustawy z dnia 3 października 2008 r. o udostępnianiu informacji o środowisku i jego ochronie, udziale społeczeństwa w ochronie środowiska oraz o ocenach oddziaływania na środowisko (t. j. Dz. U. z 2021 r. poz. 2373 zm.) zawiadamiam o podjęciu przez Radę Gminy Repki Uchwały nr L/308/2022 z dnia 30 maja 2022 r. w sprawie przystąpienia do sporządzenia miejscowego planu zagospodarowania przestrzennego dla działek ewidencyjnych nr 489/1 i 489/2 we wsi Wyrozęby-Podawce, w gminie Repki oraz o przystąpieniu do przeprowadzenia strategicznej oceny oddziaływania na środowisko dla tego dokumentu.

Zainteresowani mogą składać wnioski do ww. miejscowego planu zagospodarowania przestrzennego. Wnioski należy składać w formie papierowej (na adres: Urząd Gminy Repki, ul. Parkowa 7, 08-307 Repki) lub elektronicznej, w tym za pomocą środków komunikacji elektronicznej, w szczególności poczty elektronicznej (na adres mailowy: gminarepki@list.pl) w terminie do dnia 1 lipca 2022 r.

Wniosek powinien zawierać imię i nazwisko lub nazwę jednostki organizacyjnej, adres wnioskodawcy, przedmiot wniosku oraz oznaczenie nieruchomości, której dotyczy. Organem właściwym do rozpatrzenia wniosków jest Wójt Gminy Repki.

Zainteresowani mogą zapoznać się z niezbędną dokumentacją sprawy w siedzibie Urzędu Gminy Repki.

W przedmiotowej sprawie postępowanie o transgranicznym oddziaływaniu na środowisko nie jest prowadzone.

Wójt Gminy Repki
Apolonia Stasiuk

369-1p

ODKURZACZE CENTRALNE, REKUPERATORY

alfa ARMATURA
Alfa Armatura
Siedlce, ul. Floriańska 57
tel. 25 632 74 94, 519 113 751
mail: alfa.siedlce@gmail.com

ZAKŁAD USŁUG BUDOWLANYCH

08-110 Siedlce, Żabokliki, ul. Korczewska 38
tel. 25 644 07 16 wew. 12
biuro@czarnocki.pl

ZUB CZARNOCKI

- ZWYŻKI USŁUGI I WYNAJEM
- RĘBAK DO GAŁĘZI
- ZAMIATANIE PLACÓW
- PROFESJONALNE CZYSZCZENIE I MYCIE DACHÓW I ELEWACJI

P.H.U. węgl bud
MATERIAŁY BUDOWLANE – WĘGIEL

– żwir
– piach
– ziemia ogrodowa
Transport z rozładunkiem

AUTORYZOWANY SPRZEDAWCA
POLSKA GRUPA GÓRNICZA
U NAS TYLKO **POLSKI WĘGIEL**
W ciągłej sprzedaży: kostka, orzech
Obniżka cen na
PROMOCJA **Ekogroszek**
workowany i luz

08-110 SIEDLCE, ul. Poniatowskiego 81, tel. 25 644 08 63

kredyty premium

- gotówkowe
- dla rolnika
- konsolidacyjne
- hipoteczne
- firmowe
- chwilówki

Odwiedź nas lub zadzwoń!

ASF PREMIUM

ul. Piłsudskiego 30, Siedlce
504 252 000, 509 777 927

Rynek Mariacki 24, Węgrów
509 777 705

ASF Premium działa jako pośrednik kredytowy i leasingowy następujących banków: Alior Bank S.A., Nest Bank S.A., TF Bank, InBank, Profi Credit Polska S.A., COFIDIS S.A. Oddział w Polsce; PEKAO Leasing S.A., Alior Leasing S.A. ASF Premium działa jako pośrednik pożyczkowy następujących firm: Takto Finanse Sp. z o.o., Midway Invest Sp. z o.o., Profi Credit Polska S.A. Sprzedaż odbywa się również, za pośrednictwem operatora: Helikon. W zakresie umów ze współpracującymi bankami i firmami pożyczkowymi ASF Premium jest umocowany do: przedstawiania oferty kredytowej/pożyczkowej, przetwarzania danych, informacji i dokumentów dotyczących osób ubiegających się o kredyt/pożyczkę oraz przekazywania im informacji i dokumentów kredytowych; (w niektórych przypadkach) podpisywania umów kredytu/pożyczki i/lub wypłaty kwoty kredytu/pożyczki na podstawie otrzymanych pełnomocnictw; wyjaśniania przyczyn braku spłaty kredytu/pożyczki. Niniejsza oferta nie stanowi oferty w rozumieniu kodeksu cywilnego. Stan na dzień 20 lutego 2020 r.

Fundusze Europejskie Polska Cyfrowa | Rzeczpospolita Polska | Centrum Projektów Polska Cyfrowa | Unia Europejska Europejski Fundusz Rozwoju Regionalnego

WÓJT GMINY SIEDLCE

Informuje, że **na platformie przetargowej dostępnej pod adresem internetowym: https://gminasiedlce.logintrade.net/** znajduje się ogłoszenie o przetargu prowadzonym w trybie podstawowym bez negocjacji o wartości zamówienia nieprzekraczającej progów unijnych o jakich stanowi art. 3 ustawy z 11 września 2019 r. Prawo zamówień publicznych (tj. DzU z 2021 r. poz. 1129 ze zm.)

pn. Rozbudowa sieci logicznej oraz dostawa urządzeń i oprogramowania do Urzędu Gminy Siedlce w ramach projektu grantowego: „Cyfrowa Gmina".

z podziałem na trzy części:

Część I - Modernizacja okablowania sieci LAN w Urzędzie Gminy Siedlce
Cześć II- Dostawa sprzętu i oprogramowania do Urzędu Gminy Siedlce
Cześć III - Przeprowadzenie audytu cyberbezpieczeństwa w Urzędzie Gminy Siedlce

Projekt grantowy „Cyfrowa Gmina" realizowany jest w ramach Programu Operacyjnego Polska Cyfrowa na lata 2014 – 2020. Oś Priorytetowa V Rozwój cyfrowy JST oraz wzmocnienie cyfrowej odporności na zagrożenia - REACT-EU. Działanie 5.1 Rozwój cyfrowy JST oraz wzmocnienie cyfrowej odporności na zagrożenia. Nazwa własna projektu: „Cyfrowa Gmina".

Oferty należy składać **za pośrednictwem platformy przetargowej dostępnej pod adresem internetowym: https://gminasiedlce.logintrade.net/**
w terminie do dnia **15.06.2022 r. do godziny 10.00.**
Otwarcie ofert nastąpi w dniu 15.06.2022 r. o godzinie 11.00
za pośrednictwem platformy przetargowej poprzez odszyfrowanie ofert przez Zamawiającego.

WÓJT GMINY SIEDLCE
HENRYK BRODOWSKI

370-1p

BETON, ŻWIR, WYROBY BETONOWE
POMPOGRUSZKA, POMPA DO BETONU
BETONIARNIA SED-BUD s.a. CHROMIŃSKI
605 419 891, 660 770 703
BLOCZKI BETONOWE, STROPY TERIVA
PRODUCENT 508 374 750, 507 114 802
USŁUGI DŹWIGOWE, HDS
508 374 750, 605 419 891
SPRZEDAŻ: ŻWIRU, PIASKU PŁUKANEGO, ZIEMI OGRODOWEJ, TORFU, ROBOTY ZIEMNE, ROZBIÓRKOWE
605 419 891, 660 770 703

Ziemia ogrodowa
Kruszywa łamane do ogrodu
25 633 02 72

BETON
Najlepszy w regionie !
BET-BUD
www.bet-bud.net.pl
tel. 25 781 21 29
tel. 600 890 159
kom. 604 213 711
USŁUGI KOPARKĄ WYROBY BETONOWE
Sokołów Podl., ul. Repkowska 51D

SPRZEDAM

Sprzedaż: żwiru i piasku płukanego, ziemi torfowej. Roboty ziemne, roboty rozbiórkowe. Wywóz, tel.: 25 633 02 72, 602 464 326, 600 665 050.

Beton towarowy, wyroby betonowe, stabilizacja pod kostkę, pompa do betonu. Najniższe ceny, 25 644 03 61, 600 665 050.

Żwir, piach z dostawą, ziemia torfowa, faktura VAT, 25 63 302 72, 602 464 326.

Żwir, piasek płukany, posadzka, tynk, murowanie, ziemia ogrodowa, 25 633 02 72, 600 665 050. (09410-49)

Siatka ogrodzeniowa i wszystko do ogrodzeń - panele, ogrodzenia betonowe, słupki, bramy, automatyka, montaż, 697 888 892, 695 888 890. /04802-155/

Drzwi metalowe do obór, stodół, garaży, 516 428 788. /pp-38-38/

Deski, tarcica, kantówki, więźba dachowa, szalówka, podbitka, podłogówka, sztachety, Sarnaki, 503 111 848. /25-52/

Żwir, piach 0-2, beton kruszony, ziemia ogrodowa, 602 675 396, 604 089 384. /0589-15/

Sprzedaż żwiru, piasku płukanego 02, 2-16, ziemi, roboty ziemne i rozbiórkowe, wynajem samochodów i koparek, 606 960 207. /0821-38/

Drewno opałowe, kominkowe, więźba dachowa, galanteria drewniana (podłogówka, szalówka), tartak, Grzybów 47 (08-220 Sarnaki), kontakt: 604 212 391, 83 359 96 30. /8-pp-9/

Sprzedam dużą ilość blachy trapezowej i dachówkowej, 501 292 991, 502 365 643. /0904-33/

Systemy ogrodzeniowe - kompleksowo, 697 888 892. /FRF432-102-103/

Konstal PRODUCENT
GARAŻE Blaszane
BRAMY Garażowe
KOJCE dla Psów
Najniższe CENY
Różne wymiary
Dogodne RATY
Transport cały KRAJ
Montaż GRATIS
GARAŻE WZMOCNIONE - AUTOMATYKA DO BRAMY
25-740-57-38 23-683-10-85
29-642-34-61
509-574-644 505-526-036
www.konstal-garaze.pl

Garaże Blaszane,
ROBSTAL.pl
bramy garażowe, hale, magazyny, kojce dla psów.
MOCNA KONSTRUKCJA! - OCYNK.
TYLKO U NAS WZMOCNIONY TRAPEZ BLACHY!
Montaż Gratis! Krótkie Terminy,
696 753 588 / 25 740 42 02 www.Robstal.pl

GARAŻE BLASZANE
www.garazemetalowe.pl
KELMET
MIŃSK MAZOWIECKI
ul. Juliana Tuwima 1
tel. 25/749 1111
505 810 505

Sprzedaż piasku:
płukanego do murowania,
do tynku, do posadzek
typu miksokret
żwiru drogowego,
ziemi ogrodowej
605 419 891, 660 770 703.
/sedbud-1/

Sprzedam kontener biurowy, tel. 882 404 876. /436-4/

Drewno opałowe, 695 088 179. /2587-6/

Krokwie 16/8, deski, 606 953 048. /483-3/

Deska dębowa 2 cale; niewód, 792 573 701. /143-2/

Sprzedam drewno opałowe, ok. Mińska, 501 685 757. /2592-2/

Grube tregle, hala ocynkowana, 501 685 757. /2595-2/

Łąki do wykoszenia 1h. Miedzna. 799 172 192. /4202-1/

Sprzedam obrzynarkę do desek. 606 714 616. /4203-2/

Sprzedam staw, Baczki, 664 056 235. /535-1/

Las, 662 940 918. /541-2/

Lipa tartaczna, 721 361 924. /2596-1/

Prasa Metal-Fach, podajnik ślimakowy, pionowy fi 200 mm, 574 336 524. /słowo-1-1/

ROLNICZE

Sprzedaż ziemi ogrodowej, może być z dodatkiem kurzaka, żwiru i piasku, 662 674 039. /261-10/

Sprzedam ziemniaki jadalne Rikardja, sadzeniaki - sianokiszonka, 25 641 16 33. /377-6/

Kupię zboże, 501 716 304. /2582-12/

Skup zbóż, odbiór pompą załadowczą, 505 550 755.

Koła do przyczepy, 664 099 551. /487-3/

Sprzedam las olchowy, 0,65 ha, tel. 514 151 074. /488-2/

Kupię siano ładne pogodne. 605 238 057. /4198-6/

Siano, sianokiszonka, słoma, 501 685 757. /2593-2/

Naprawy przyczep, rozrzutników, zabudowy, przerabianie drzwi, iwetarskie kojce i wygrodzenia dla bydła, usługi spawalnicze, 502 096 451 po 18.00. /521-1/

Sprzedam owies, prasę, owijarkę, pługi, kopaczkę, agregat uprawowy, sadzarkę, 515 374 784. /532-1/

Sprzedam jęczmień, pszenicę, 508 893 049. /534-1/

Jęczmień 12 ton, 692 595 541. /538-1/

Sprzedam: słomę, siano, kostka, gm Repki 508 317 806. /169-1/

Dwukółka jednoosiowa wóz dłużyca 515 126 390. /173-1/

Siano, 40 zł, 693 950 620. /słowo-1-1/

WYROBY HUTNICZE
pręty żebrowane, gładkie, kwadratowe
profile zamknięte, płaskowniki
kątowniki, ceowniki, dwuteowniki
blachy czarne, ocynkowane
pokrycia dachowe
Zapewniamy transport do klienta i cięcie stali
STOK LACKI, ul. Siedlecka 167, tel./fax 25 631 83 04

BLACHY
Producent
BLACHODACHÓWKA • TRAPEZ
T-6 T-7 T-18 T-35
Zapraszamy do współpracy firmy handlowe i wykonawców
502 365 643 501 292 991 25 631 21 91
PAPROTNIA TARTAK

BETON
najwyższa jakość
TOWAROWY • POSADZKOWY • WODOSZCZELNY • MROZOODPORNY • MOSTOWY
Zakład Betoniarski „U Kosieradzkich”
malbet@wp.pl
tel. 600 354 237
tel. 501 761 747
BETON Z TRANSPORTEM POMPOGRUSZKA
Siedlce, ul. Starzyńskiego 11
wjazd od ul. Brzeskiej 147 (przy Topazie)

WYPRZEDAŻ!!!
W związku z likwidacją zakładu produkcyjnego sprzedam po OKAZYJNYCH cenach:
• naczepa-chłodnia Schmitz, TK Spectrum SL-250, 26 ton, rok prod. 2008 - 1 szt.
• manualna pakowarka do pakowania w folii termokurczliwej SMIPACK SL 55 ze stojakiem - 1 szt.
• klimatyzator ścienny FUJITSU, inwerter (chłodzenie-grzanie) - 2 szt.
• palety z tworzywa dla produktów spożywczych - 23 szt.
• krzesła plastikowe „mocne” - 75 szt.
• skrzynio-paleta na kółkach z pokrywą - 1 szt.
Numer kontaktowy 608 074 347

BETONIARNIA
BET-TRANS LEWCZUK
Siedlce, ul. Brzeska 102J, www.bet-trans.siedlce.pl
tel. 644 03 61, kom. 600 665 050, 602 464 326
POMPOGRUSZKA
BLOCZKI BETONOWE
MINIKOPARKA

MATERIAŁY
-BUDOWLANE
-DO PODDASZY
-OCIEPLENIOWE
-WYKOŃCZENIOWE
STAL
NAWOZY
KOSTKA BRUKOWA
OGRODZENIA SYSTEMOWE
ZAOPATRZENIE ROLNICTWA
MIESZALNIA TYNKÓW KNAUF
PIEŃKOWSCY PODNIEŚNO
Mazowiecka 24
25 631 43 37
789 448 005
atrakcyjne ceny!!!
YTONG KNAUF Libet Wienerberger SOLBET URSA

DOTACJE ROLNICZE PROW. Tel. 795 931 529
Dotacja 60 tys. zł w ramach programu „Restrukturyzacja Małych Gospodarstw”.
Nabór wniosków do 14 lipca – również dla osób nieubezpieczonych w KRUS.
Wypełnianie wniosków. Dojazd do rolników.

agromal SPRZEDAŻ OPON
HURTOWNIA OPON
• rolniczych
• przemysłowych
• ciężarowych
Profesjonalne doradztwo, konkurencyjne ceny
PHU AGROMAL
Broszków, ul. Południowa 26, 08-130 Kotuń
opony@agromal.net.pl, tel. 609 800 774, 665 537 841

Agregat prądotwórczy do ciągnika drugi benzynowy mały 608 231 461. /174-2/

MASZYNY ROLNICZE Kupię

Kupię ciągniki, prasy, ładowarki, kombajny, przyczepy, maszyny, 665 207 084. /03010-52/

Zakupię maszyny, ciągniki, sprzęt rolniczy, 695 459 767. /45-10-10/

Kupię każdy sprzęt rolniczy, sprawny, uszkodzony bez rejestracji, 574 651 542. /słowo-6-6/

Kupię prasy kostkujące, rolujące, przyczepy, trola, ciągniki małe 4x4 kombajny, sieczkarnie, koparki, 503 643 162. /słowo-6-6/

Kupię T25, C-330, glebogryzarkę, sortownik, 603 855 072. /543-18/

Kombajn ziemniaczany, sortownik Fergusona, 507 105 719.

Przyczepę T 25, 667 769 708.

Kupię C-360, Fergusona, talerzówkę, rozsiewacz RCW, siewnik Meprozet, 663 955 935. /543-18/

MASZYNY ROLNICZE Sprzedam

Pługi 4, 664 853 629. /466-3/

Ostrówek k.162, bez tylnego ramienia, dwie podstawy pod przyczepy jednoosiowe, 661 658 706.

Notowania z jarmarków

30.05-3.06.2022 r.

PRODUKT	JEDN.	WĘGRÓW	KAŁUSZYN	SOKOŁÓW P.	SIEDLCE	ŁOSICE	GARWOLIN	ŻELECHÓW
pszenica	zł/dt	180-200	180-200	170-180	190	200	170-180	170-180
żyto	zł/dt	-	-	-	140	-	120-130	-
jęczmień	zł/dt	180	160	140-160	150-160	180	160-170	140
miesz. zbóż	zł/dt	150	140	120-140	140	160	130-140	120-130
owies	zł/dt	140-150	140	120-140	130-140	140	120-130	120
pszenżyto	zł/dt	150	160	140-150	140-150	140-150	140-150	120
kukurydza	zł/dt	190	180	160-180	190	180	160-170	-
ziemniaki	zł/kg	1,0-1,5	1,2	0,8	1,0-4,0	1,3-1,4	1,0-3,5	1,0-1,2
jaja	szt.	1,3	0,9-1,0	0,7-1,0	1,0-1,2	0,6-1,0	0,7-1,0	0,7-1,0

NAPRAWY ciągników rolniczych

MASSEY FERGUSON, CASE
silniki, skrzynie biegów, napędy
części nowe i używane
regeneracja wałka ataku przedniego napędu
Dojazd do klienta!
tel. 604 622 041, 608 653 767

Drzwi metalowe do obór, stodół, garaży, 516 428 788. /pp-38-38/

Transport maszyn, ciągników, 606 105 999. /0329-45/

Talerzówka, dojarka, krajzega, 729 911 001. /409-10/

Wał łąkowy. 512 479 773. /4178-4/

Kombajn John Deere 1075. 500 559 957. /4184-3/

Rozrzutnik jednoosiowy w dobrym stanie sprzedam, tel. 660 188 198. /pp-2-2/

Bizon Rekord, 88 r., 608 649 225. /492-6/

Sprzedam kosiarkę rotacyjną Polska po kapitalnym remoncie. 609 822 642. /4190-2/

Sprzedam owijarkę Sipma 750, chwytak bel Metal Fach, kosiarka dyskowa 290 m. 798 724 210. /4195-2/

Sprzedam agregat 2,20 m, talerzówka, opryskiwacz 400 l, prasa kostka, przyczepa D-35. 789 489 138. /4196-2/

Klas Konsul. 533 127 561. /4197-2/

Traktor Białoruś 89 rok, 70 km, wspomaganie, stan dobry, 667 247 557. /2588-2/

Przyczepa wywrotka, prasa sipma, zetor 6340. 660 913 597. /4200-3/

Przyczepa wywrotka D47; Case 2000, 150kM, 604 530 781. /137-6/

D47, 10.200 zł, 513 517 400. /139-2/

Wywrotka D55, 504 647 931. /141-2/

Sprzedam spycha DT, 664 056 235. /535-1/

Sprzedam dojarkę, chłodziarkę 430 l, opryskiwacz, rozrzutnik, brony, 662 255 988. /20220602222922-2/

Sprzedam siewnik do nawozów pom augustów gruber unia 3 m kultywator 607 627 635. /168-1/

Zagrabiaczka Kuhn szer. robocza 2,90, beczkowóz Metrozet 4300 l, C330,C360, paszowóz 9 m³, pługi overum, 4 skibowy obracany rozsiewacz nawozu 4 tony, rozrzutnik Forschritt 8 ton, talerzówka 36 talerzy, 509 029 562. /52-3-3/

Silnik sw400,107 kw stół do rzepaku do bizona heblarka wyrówniarka 781 068 130. /167-3/

Sprzedam – mieszalnik pasz, przyczepka samochodowa, 514 894 968. /533-1/

Kopaczka ciągnikowa przewracarka 4 gwiaździste pługi 5-skibowe 604 635 441. /171-1/

Zgrabiarka siódemka, siewnik lej, wąż ciągnikowy, rozrzutnik obornika, tel 25 7875269 wieczorem. /172-1/

Ciągnik fend, przyczepa objętościowa, wał posiewny, brona wirowa, 608 231 461. /175-2/

Zbierająca jugosłowianka, rozsiewacz wapna, wywrotka, 504 355 793. /19-M-1/

Sprzedam ciągnik MTZ, przyczepa wywrotka, tur do Ferguson 255, tel. 503 112 069. /45-1/

Taśmociągi 6,5 m na taśmie 80 cm, 3 m, 4,5 m, 5 m, z zabierakami, przyczepa do bel 7 m, 730 773 641. /47-1/

Siewnik, 601 096 137. /145-2/

Kombajn Bizon Z56 Super, 1989, 503 992 021. /146-2/

ZWIERZĘTA HODOWLANE

Skup bydła do uboju z konieczności, tel. 604 506 343. /pp-47+51-98/

Kury, kaczki, gęsi, brojlery, perliczki zielononóżki, Kałuszyn, 506 163 414. /20220425162447-4/

Kurki nioski szczepione, wysoka nieśność, Chodów, Węgrowska 37, 500 012 500. /371-9/

Kurki odchowane, Strzała, Siedlecka 35, 605 917 859. /394-10/

Kurki 510 145 688. /107-20/

Kury nioski, 606 443 271. /46-1/

SKUP BYDŁA RZEŹNEGO I KONI

Odbiór sztuk pourazowych bezpośrednio do ubojni
telefon kontaktowy
606 856 304

JANMET
Sokołów Podlaski, ul. Repkowska 51B, tel. 504 310 565
AUTOTRANSPORTERY
Naprawa

KONSTRUKCJE STALOWE
Hale i magazyny
PIASKOWANIE
PLAZMA CNC
PRODUCENT ŁADOWACZY CZOŁOWYCH
- chwytak - łyżka - krokodyl
- naprawy przyczep (przeróbka na wywrot)
- suszarnia do kukurydzy (przewoźna)

Kurki odchowane, kolorowe, Siedlce, Kazimierzowska 35, 600 212 312, 501 666 909. /1079-6/

Kurki odchowane, kolorowe, szczepione, 697 682 186, 798 350 272. /20220510174430-6/

Skup bydła w każdej kondycji, 506 385 510. /41-6/

Skup koni, 519 136 146. /42-6/

Sprzedam cielęta mięsne, 517 055 016. /43-6/

Rzeźnia kupi bydło pourazowe do uboju z konieczności, tel. 511 075 866, 662 396 670. /20220517102705-6/

Roczna, kara źrebówka sztumska oraz 2-letnia gniada, także sztumska. Mogę ją zaźrebić karym sztumem, tel. 660 188 198. /pp-2-2/

Kogutki odchowane, Strzała Siedlecka 35, 692 275 432. /491-4/

Kurki odchowane, Strzała, ul. Siedlecka 23, tel. 660 408 422, 507 425 162. /493-6/

Skup bydła tel 606 324 072. /164-4/

Kara, mocnej budowy, źrebna, 607 179 452. /144-2/

Sprzedam jałówki wysokocielne, 504 508 367. /51-3-3/

Sprzedam parę pawi królewskich 2-letnich. 784 070 610. /4201-1/

Kurki odchowane, różnokolorowe, Pruszyn-Pieńki, ul. Siedlecka 159, 609 056 801. /530-10/

Sprzedam małego byczka. 514 068 888. /4204-2/

Sprzedam jałówkę wysokocielną. 602 749 792. /4205-1/

Klacz 4 lata, zaźrebiona, 1060 kg, 536 097 061. /2591-3/

4-letnia klacz sztumska, programowa, źrebna, ze źrebakiem, 660 188 198. /2598-2/

Dwa ogierki, 15 miesięcy, sztumskie, po rodzicach programowych, 536 097 061. /2599-2/

Klacz sztumska, 2 lata, do zaźrebienia, programowa, 536 097 061. /2600-2/

Materiał siewny RZEPAKU topowe odmiany na sezon 2022
Jacek **Skup zbóż** szybka płatność, możliwy odbiór od Klienta
Nawozy mineralne i wapna
duży wybór, dowóz do Klienta
Nowość w PH Jacek!
Środki ochrony roślin
508 112 042 · 508 697 122
Przedsiębiorstwo Handlowe "Jacek"
ul. Główna 45, 08-331 Sabnie

SPRZEDAM DWIE HALE
MAGAZYNOWO - USŁUGOWO - HANDLOWE

PIERWSZA hala o powierzchni 1000 m². **DRUGA** hala o powierzchni 1200 m².
Do hal przynależą grunty typowo usługowe o powierzchni 1,12 ha.
Na terenie zakładu znajduje się transformator o mocy 600 kW.
Teren zakładu utwardzony kostką brukową.
Obiekt w całości ogrodzony solidnym na 3,5 m ogrodzeniem z blachy trapezowej.
Nieruchomość położona przy drodze krajowej nr 63 na trasie Siedlce - Sokołów Podlaski.
Kontakt 514 160 352

SKUP ZBÓŻ

AGRO SKUP
- najwyższe ceny w regionie
- odbiór samochodami z pompą
- odbiór bezpośrednio z pola lub gospodarstwa

724 435 968 665 188 425

ZWIERZĘTA DOMOWE

Szczeniaki owczarka niemieckiego z rodowodem, 1200 zł, 600 778 139. /412-6/

Szczeniaki owczarka niemieckiego, długowłosego, szczepione, odrobaczone, z rodowodem, 501 857 104. /472-3/

NIERUCHOMOŚCI Kupię

Kupie działkę, grunty rolne, Siedlce i okolice, trasa A2, tel. 692 248 990. /pp-40-40/

Szukam mieszkania do kupienia w Siedlcach, 690 638 670. /1028-10/

Kupię działkę, siedlisko - 15 km do Siedlec, 691 032 727. /20220531094931-1/

NIERUCHOMOŚCI Wynajem

Lokal 45 m², Siedlce, Piłsudskiego, 602 659 670. /432-6/

Do wynajęcia lokale 18 i 170 m², z parkingiem podziemnym, Starowiejska, 507 114 804. /26-6p-6/

Do wynajęcia lokal 200 m², centrum Sokołowa, 507 114 804. /25-6p-6/

Do wynajęcia lokale 22, 49, 60 m², Świrskiego, II p z windą, 507 114 804. /25-6p-6/

Do wynajęcia obiekt restauracyjny, Stanica, 507 114 804. /25-6p-6/

Do wynajęcia pomieszczenia do adaptacji dla pracowników w Międzyrzecu Podlaskim, 150 m², 507 114 804. /25-6p-6/

Do wynajęcia powierzchnia magazynowa 640 m², Siedlce, 507 114 804. /25-6p-6/

Lokal usługowy: 100 m² Wyszyńskiego, 509 714 879. /27-4p-4/

Lokal 150 m², Kilińskiego, dostosowany pod służbę zdrowia, sprzedaż lub wynajem, 502 602 541. /27-4p-4/

Kawalerka, kamienica, 609 367 680. /540-1/

Do wynajęcia kawalerka, Siedlce, centrum, tel. 731 147 979. /542-1/

Do wynajęcia 2-pokojowe, Nowy Świat, 604 517 881. /2456-6/

NIERUCHOMOŚCI Sprzedam

Sprzedam działki budowlane pow. 0,1105 ha. 789 340 292. /4192-2/

Dom z działką, Siedlce, Piaskowa, 680 000, 606 266 831. /338-11/

Działka 5679 m², Siedlce, Garwolińska, 605 121 053. /379-6/

Sprzedam mieszkanie 60 m², osiedle Partyzantów, 502 681 567. /414-6/

Posesja, okolice Łosic, 693 702 486. /122-6/

Sprzedam działkę budowlaną 1500 m², (prąd, woda) w Kolonii Żelków, ul. Słoneczna, (150 zł/m² do negocjacji), tel. 696 524 594. /20220511080540-4/

56 m², Siedlce, IV piętro bez windy +garaż, 410 000, 662 941 128. /454-6/

Działki budowlane w miejscowości Łubianki gmina Sokołów Podlaski, tel. 606 324 072. /165-4/

Sprzedam działki budowlane, okolice Mińska, 501 685 757. /2594-2/

Mieszkanie 2-pok., 56 m², stan deweloperski, nowe budownictwo, 6800 zł/m², 531 999 241. /27-4p-4/

Tanio sprzedam działkę budowlaną 30 arów, Dziewule, prąd, wodociąg, cena, 670000 , 576 912 649.

Nieruchomość inwestycyjna – wynajęty lokal użytkowy 94 m², plus małe mieszkanie na poddaszu pod wynajem, blisko PKP, sprzedaż tylko w całości, okazja, 504 102 544. /27-4p-4/

2 pokoje 48 m², Wyszyńskiego 25/3, I piętro, cena 360 tys., 665 258 839. /522-6/

Pilnie sprzedam dom 157 m², po remoncie, do zamieszkania „od ręki" + budynek gospodarczy 102 m² do drobnej działalności w zielonym zakątku Siedlec - na Sekule, tel. 533 033 332. /523-2/

Dom 80 m², budynek gospodarczy na dwa samochody. Działka 11 arów, woda, prąd. tel. 607351091.

FENES S.A.
Fabryka Narzędzi Skrawających
„FENES" S.A. w Siedlcach, ul. Kleeberga 2,
tel. 25 63 252 51 w. 315
tel. kom. 601 094 755
e-mail: bhp@fenes.com.pl

POSIADA DO WYNAJĘCIA POMIESZCZENIA produkcyjno-magazynowe:
o powierzchniach: 1196 m²; 444 m²; 1192 m²; 1322 m² oraz pom. magazynowo/usługowe po remoncie - 115 m² + 57m²

Zapewniamy:
- całodobowy/wygodny dostęp do pomieszczeń
- zaplecze socjalno-biurowe
- suwnicę o udźwigu 3,2t
- możliwość zapewnienia placu składowego
- całodobową ochronę obiektu i pomieszczeń

Ścisłe centrum, sprzedam M-4, 531 772 195. /524-2/

Sprzedam mieszkanie w Siedlcach o powierzchni 48 m², tel. 504 042 087. /527-1/

Sprzedam mieszkanie 25 m², centrum, 601 946 214. /528-1/

Działka budowlana Kotuń, 3800 m², blisko dworca PKP, media w drodze, tel. 793 252 445. /20220603114653-2/

Pilnie sprzedam kawalerkę w centrum Siedlec, tel. 533 449 044. /20220604092916-1/

Działka budowlana 20 arów, Górki o/Łosic, 518 210 544. /147-1/

Posiadłość dla rodziny trzypokoleniowej, 604 608 486. /546-1/

TOWARZYSKIE

Dyskretna Asia, 503 714 253. /406-6/

Miły i fajny chłopak, 30 lat, szuka dyskretnej kochanki, 100% dyskrecji i higieny, możliwe wsparcie finansowe, zainteresowane kobiety proszę o tel. 782 232 400. /2586-10/

Sympatyczna szatynka zaprasza, Siedlce, 573 989 961. /49-12/

Poznam kobietę w wiadomym celu, dyskretnie, z Siedlec i okolic, wysoki szczupły blondyn, tel. 575 263 045. /panoramix-1/

Masaż relaksacyjny z miłym zakończeniem, prywatnie, Siedlce, 690 254 728. /495-1/

Naturalna Basia, biust 9, 46 lat, zaprasza prywatnie w godz. 11-21, Siedlce, tel. 505 808 874. /539-2/

RÓŻNE

KOMINIARZ, 781 495 997. /PP-49-49/

Kupię las, 502 365 643. /0904-33/

Tanie pożyczki bez BIK, BIG i zaświadczeń, tel., 664 403 571. /20220516102627-4/

Sprzedam domek ogrodowy dla dzieci, stół ogrodowy z bala, budę na budowę metalową, 508 133 363. /536-1/

Prywatne poradnictwo w udzielaniu pomocy rodzinom dotkniętym alkoholizmem i przemocą (możliwość dojazdu do klienta), 695 512 221. /20220603103347-1/

Pożyczki na dowolny cel, również z zajęciem komorniczym, dzwoń InkasoCity 792 307 229. /20220603153231-

Rębak, 794 115 984. /20-M-1/

MEDYCZNE

Ginekolog, 790 246 404. /pp-27-66/

Esperal, 602 466 716. /0948-68/

Ginekolog, pełna pomoc, 515 603 450. /2564-44/

Detoks, przerywanie ciągów, kroplówki witaminowe, 733 193 426. /pp-4-161/

USŁUGI Budowlane

Studnie solidnie!!! 604 417 531. /02831-64/

Hydraulika, 608 187 880. /3556-52/

Dachy - krycie z materiałem, 601 384 070. /0029-51/

Remonty kompleksowe, struktury, kominki, 600 778 139. /3601-50/

Docieplanie budynków szybko, tanio, solidnie, 502 053 214. /pp-52-99/

Docieplanie budynków - terminowo - solidnie - 602 482 572. /pp-20-20/

Krycie dachów, stawianie krokwi, 511 129 663. /0274-26/

Malowanie, mycie dachów, elewacji, kostki, wymiana rynien, obrabianie kominów, 692 530 505. /141-26/

POSADZKI
betonowe agregatem
• kompleksowe usługi budowlane
• remonty • modernizacje
506 156 119
e-mail: biuro@europlex.siedlce.pl

PPHU **Laki** producent rok zał. 1983
ROLETY
ANTYWŁAMANIOWE
MATERIAŁOWE
DZIEŃ/NOC
MOSKITIERY
Siedlce, 3 Maja 15
tel. 25 63 259 52, 606 351 157

Malowanie, szpachlowanie, 720 756 522. /224-12/

Tapety natryskowe, malowanie, 503 937 373. /246-40/

Glazura, terakota, elektryka, hydraulika, remonty, 606 570 827. /259-13/

Krycie dachów, 503 770 802. /0904-33/

Szpachlowanie, malowanie, zabudowa, g/k, glazura, terakota, panele, ocieplenia poddaszy, 572 048 404. /385-6/

Cyklinowanie bezpyłowe, montaż podłóg, 604 093 614. /388-6/

Elewacje, malowanie dachów, poddasza, panele, 664 265 473. /400-6/

Remonty kompleksowe, tanio, solidnie, 600 778 139. /412-26/

Kompleksowe remonty i wykończenia, ART-REMO, 502 116 770. /20220509201033-5/

Glazura, terakota, remonty, 793 188 908. /433-6/

Pokrycia dachowe, więźby, podbitki, 507 034 739. /434-4/

Ułożę kostkę brukową przy nagrobkach, remonty, montaż nagrobków, tel. 515 518 272. /3445-35/

Glazura, terakota, malowanie, 698 529 126. /457-6/

Malowanie wnętrz, 514 455 512. /słowo-6-6/

Elewacje, malowanie dachów, remonty, 600 705 498. /513-6/

Ocieplanie domów jednorodzinnych, szybko, tanio, 533 668 719. /516-3/

Zlecę wykonanie elewacji budynku mieszkalnego około-300 m² okolice Siedlec, tel. 505 759 139, 605 598 401. /20220529111048-3/

Hale stalowe, konstrukcje stalowe, tel. 882 404 876. /519-4/

Malowanie, gładzie, tanio, VAT, 509 090 007. /526-1/

Gipsowanie, malowanie, remonty, wykończenia, 513 684 610. /531-6/

USŁUGI

AGD Serwis, Siedlce, 10 Lutego 4/6, 504 151 553. /04812-122/

Montaż, ustawianie anten TV-SAT, TV-DVB-T, Siedlce - Węgrów - Sokołów, 577 859 105. /3372-56/

Wycinka drzew, rębak do gałęzi, frezowanie karp, podnośnik 30 m, 698 657 538. /248-198/

Naprawa pralek, lodówek, Adam Tomczuk, tel. 501 242 096. /464-3/

Mycie kostki, 514 455 512. /słowo-6-6/

Wycinka i pielęgnacja drzew, oczyszczanie działek zakrzewionych, koszenie traw, przycinanie, formowanie żywopłotów, zrębkowanie gałęzi, frezowanie karp, 504 320 650. /0071-28/

Drzwi metalowe do obór, stodół, garaży, 516 428 788. /pp-38-38/

Bus, transport, 602 881 562. /0316-45/

Usługi elektryczne, tanio, solidnie, 507 876 687. /359-12/

Studnie, 699 070 510. /370-26/

Wróżka - doradca duchowy z wieloletnim doświadczeniem, Siedlce, 600 924 356. /0943-6/

DVB-T SAT, montaż instalacji, naprawa sygnału, 507 577 441. /3538-18/

AGD serwis, naprawa pralek, zmywarek, kuchenek, 25 644 44 80, 507 957 375. /256-114/

Bielenie obór, chlewni, 600 338 311. /529-4/

AGD, naprawa pralek, lodówek, kuchenek, zmywarek, 514 393 333. /537-1/

PRACA

Zatrudnię dekarza, pomocnika dekarza, 602 310 587. /252-23/

Zatrudnię operatora koparki, mile widziane prawo jazdy. Zatrudnię pomocnika montera rurociągów, 784 136 396. /0779-10/

Zatrudnię pracowników budowlanych, prace wykończeniowe, 572 048 404. /385-6/

Firma REMAX (KRAZ: 7765) oferuje pracę w Niemczech bez znajomości języka niemieckiego, załadunek paczek kurierskich, sortowanie surowców wtórnych, pracownicy śmieciarek, zapewniamy zakwaterowanie i transport, premie do 250 euro, tel. 727 010 119, www.remax-praca.pl. /20-6p-6/

Dam pracę w UE, wysokie zarobki, murarzy, wykończeniowców, G/K, glazurników, stolarzy, cieśli i innych, tel. 503 603 320. /pp-7-13/

MKL BAU
CONSTRUCTION PROFESSIONALS

Firma inżynieryjno-budowlana

poszukuje osób na stanowisko:

Inżynier Sprzedaży z j. niemieckim

Zakres obowiązków:
- Udział w pozyskiwaniu i opracowywaniu ofert dot. obiektów przemysłowych na rynki niemieckojęzyczne
- Możliwość wyjazdów na rozmowy handlowe za granicą oraz na budowy zagraniczne

Wymagania:
- Dobra znajomość języka niemieckiego
- Wyższe wykształcenie techniczne będzie dodatkowym atutem
- Zaangażowanie w działaniu

Oferujemy:
- Stabilne zatrudnienie w oparciu o umowę o pracę
- Atrakcyjne wynagrodzenie
- Udział w realizacji ciekawych projektów
- Możliwość rozwoju

Zainteresowanych prosimy o przesyłanie CV
http://mkl.pl/rekrutacja
ul. Starzyńskiego 5, 08-110 Siedlce

W związku z uruchomieniem drugiej zmiany ARCHE S.A. do nowo utworzonego zakładu produkcyjnego w Siedlcach zatrudni pracowników na stanowiska:

INŻYNIER KONSTRUKCJI STALOWYCH

Wymagania:
- wykształcenie wyższe (ewentualnie ostatni rok studiów) - specjalność konstrukcje budowlane,
- obsługa programów rysunkowych CAD,
- umiejętność wykonywania obliczeń konstrukcyjnych,
- umiejętność czytania dokumentacji technicznej,
- prawidłowa organizacja pracy pod względem: technicznym, logistycznym i ekonomicznym.

MISTRZ PRODUKCJI

Wymagania:
- wykształcenie min. średnie techniczne
- 3-5 lat doświadczenia w pracy na podobnym stanowisku (branża budowlana, konstrukcje stalowe)
- bardzo dobra organizacja pracy
- umiejętność zarządzania czasem i ustalania priorytetów
- komunikatywność, otwartość
- prawo jazdy

ELEKTRYK - ELEKTROMECHANIK

Wymagania:
- teoretyczna i praktyczna wiedza z zakresu elektryki/elektromechaniki lub pokrewnych
- umiejętność czytania dokumentacji technicznej
- umiejętności manualne przy montażu zespołów elektrycznych i elektronicznych
- uprawnienia SEP do 1 KV
- umiejętność zarządzania czasem i ustalania priorytetów

SPAWACZ MIG / MAG / TIG

Wymagania:
- aktualne uprawnienia spawalnicze MIG/MAG lub TIG
- doświadczenie na stanowisku spawacz
- umiejętność czytania rysunku technicznego

ŚLUSARZ

Wymagania:
- wykształcenie zawodowe/branżowe/techniczne kierunkowe
- doświadczenie w pracy na stanowisku ślusarza
- umiejętność czytania rysunku technicznego
- umiejętność trasowania
- umiejętność posługiwania się przyrządami pomiarowymi
- dokładność i skrupulatność
- kreatywność i zacięcie do wymyślania niestandardowych rozwiązań

OPERATOR ŚRUTOWNI

Wymagania:
- wykształcenie minimum zawodowe
- mile widziane doświadczenie na podobnym stanowisku
- wysoka motywacja do pracy
- samodzielność w wykonywaniu powierzonych zadań
- umiejętność pracy w zespole

MALARZ - LAKIERNIK

Wymagania:
- umiejętność malowania metodą natryskową, pistoletem powietrznym
- umiejętność malowania metodą hydrodynamiczną
- znajomość rysunku technicznego
- staż pracy w zawodzie malarza/lakiernika co najmniej 2 lata
- umiejętność czyszczenia powierzchni metodą strumieniowo–ścierną (śrutowanie, piaskowanie) - będzie dodatkowym atutem
- samodzielność i wysoka precyzja w wykonywaniu zadań
- odpowiedzialność oraz bardzo dobra organizacja pracy

MONTER INSTALACJI TECHNICZNYCH BUDYNKÓW

Wymagania:
- wykształcenie techniczne
- doświadczenie na podobnym stanowisku
- umiejętność zarządzania ludźmi
- uprawnienia zgrzewacza/spawacza (będą dodatkowym atutem)
- umiejętność czytania rysunku technicznego

PRACOWNIK WYKAŃCZANIA WNĘTRZ

Wymagania:
- wykształcenie minimum zawodowe
- umiejętności wykonywania prac montażowych
- umiejętność pracy w zespole
- uczciwość, sumienność, dokładność
- doświadczenie w układaniu glazury/terakoty będzie dodatkowym atutem

MAGAZYNIER

Wymagania:
- bardzo dobra organizacja pracy
- wysokie poczucie odpowiedzialności
- doświadczenie na podobnym stanowisku
- min. średnie wykształcenie, mile widziane techniczne
- prawo jazdy kat. B
- znajomość pakietu MS Office
- uprawnienia na wózki widłowe

Wybranym kandydatom oferujemy:
- długofalową współpracę na podstawie umowy o pracę lub B2B
- pracę na hali w nowym zakładzie produkcyjnym w Siedlcach
- ciekawą pracę i możliwość rozwoju zawodowego

Osoby zainteresowane prosimy o przesyłanie CV na adres: **rekrutacja.siedlce@arche.pl.**
tel. 505 106 886

z zamieszczoną zgodą na przetwarzanie danych osobowych o następującej treści: *„Zgodnie z art.6 ust.1 lit. a ogólnego rozporządzenia o ochronie danych osobowych z 27 kwietnia 2016 r. (Dz. Urz. UE L 119 z 04.05.2016) wyrażam zgodę na przetwarzanie moich danych osobowych dla potrzeb aktualnej i przyszłych rekrutacji przez Arche S.A."*
Uprzejmie informujemy, że skontaktujemy się tylko z wybranymi kandydatami.

epraca.pl 62acb75e8f

SZPITAL GARWOLIŃSKI

Anielka Talarek
ur. 28.05.2022 r., godz. 11.25,
waga 3210, wzrost 54, Garwolin

Marysia Prządka
ur. 28.05.2022 r., godz. 14.05,
waga 3900, wzrost 55, Korytnica

Alicja Kwapińska
ur. 30.05.2022 r., godz. 21.10,
waga 3600, wzrost 54, Prandocin

Adam Kostanty
ur. 30.05.2022 r., godz. 22.25,
waga 3700, wzrost 56, Grabianka

syn Guba
ur. 31.05.2022 r., godz. 2.07,
waga 3300, wzrost 52, Oronne

Tymon Boratyński
ur. 31.05.2022 r., godz. 12.47,
waga 3480, wzrost 55, Pilczyn Stary

SZPITAL SIEDLECKI WOJEWÓDZKI

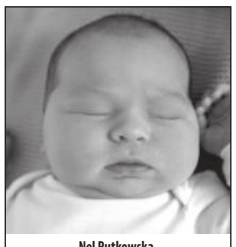
Nel Putkowska,
ur. 31.05.2022, godz. 12.20,
waga 4.100, wzrost 56, Siedlce

Borys Podnieśiński,
ur. 26.05.2022, godz. 16.35,
waga 4.480, wzrost 56, Czerniejew

Tymoteusz Sobieszuk,
ur. 31.05.2022, godz. 21.10,
waga 3.500, wzrost 56, Siedlce

Mikołaj Kluczek,
ur. 1.06.2022, godz. 9.30,
waga 4.280, wzrost 56, Kamieniec

Wiktoria Gawrysiak,
ur. 1.06.2022, godz. 20.40,
waga 3.420, wzrost 53, Siedlce

Liliana Kozak,
ur. 31.05.2022, godz. 13.45,
waga 4.040, wzrost 57, Patrykozy kol.

Marcel Kruk,
ur. 27.05.2022, godz. 1.48,
waga 3.060, wzrost 52, Siedlce

Oliwia Rosocha,
ur. 4.06.2022, godz. 16.45,
waga 3.160, wzrost 56, Siedlce

Lena Ilczuk,
ur. 3.06.2022, godz. 20.14,
waga 3.740, wzrost 57, Dawidy

Leon Izdebski,
ur. 3.06.2022, godz. 12.35,
waga 3.860, wzrost 56, Siedlce

Aleksander Urbanek,
ur. 1.06.2022, godz. 23.00,
waga 3.460, wzrost 57, Teodorów

Miłosz Bernaciak,
ur. 1.06.2022, godz. 12.35,
waga 3.140, wzrost 54, Rusków

SZPITAL SIEDLECKI MIEJSKI

Julian Wyrzębski,
ur. 30.05.2022, godz. 17.41,
waga 2.750, wzrost 52, Siedlce

Joszko Krzeski,
ur. 30.05.2022, godz. 9.05,
waga 2.820, wzrost 52, Siedlce

Karol Soszyński,
ur. 31.05.2022, godz. 14.43,
waga 5.100, wzrost 63, Sosenki-Jajki

Karol Tsikul,
ur. 30.05.2022, godz. 23.00,
waga 4.000, wzrost 58, Siedlce

Mieszko Kamiński,
ur. 2.06.2022, godz. 14.00,
waga 4.330, wzrost 56, Siedlce

Franciszek Prokurat,
ur. 2.06.2022, godz. 9.20,
waga 3.300, wzrost 53, Siedlce

Bartosz Izdebski,
ur. 5.06.2022, godz. 19.10,
waga 3.620, wzrost 57, Siedlce

Pola Węsierska,
ur. 5.06.2022, godz. 11.45,
waga 2.820, wzrost 52, Łosice

Nikola Pietrasik,
ur. 5.06.2022, godz. 15.30,
waga 2.800, wzrost 55, Żebrak

Oskar Krasnodębski,
ur. 3.06.2022, godz. 20.05,
waga 3.800, wzrost 58, Siedlce

Leon Dudziński,
ur. 4.06.2022, godz. 00.46,
waga 3.410, wzrost 55, Łosice

Autorami zdjęć noworodków są:
w szpitalu garwolińskim - Jolanta Robakowska, tel. 512 219 188;
w szpitalach siedleckich - Adam Krasuski, tel. 506 905 791.

Drodzy Rodzice!

Co tydzień w „Tygodniku Siedleckim" w rubryce „Moje pierwsze zdjęcie" witamy najmłodszych mieszkańców, którzy przyszli na świat w szpitalach naszego regionu. Takie zdjęcie dla wielu rodzin jest miłą pamiątką. Prosimy o przesyłanie zdjęć Waszych nowo narodzonych dzieci bezpośrednio do redakcji „Tygodnika Siedleckiego" na adres: internet@siedlecki.pl lub przez nasz profil na FB. Na naszej stronie internetowej znajdziecie też formularz, którego wypełnienie jest konieczne, by zdjęcie ukazało się w gazecie.

Największa Hurtownia artykułów dziecięcych
www.madar.siedlce.pl
Madar
UJRZANÓW 282C, tel. 25 644 37 71
SIEDLCE, DH Trezor, ul. Wojskowa 16
Zakupy przez internet

RENTY / EMERYTURY
Odzyskujemy renty rodzinne, renty z tytułu niezdolności do pracy, emerytury, zaległe wynagrodzenia.
MOŻEMY CI POMÓC:
ul. Kazimierzowska 122
Siedlce
(naprzeciwko sądu)
ZADZWOŃ: 25 740 99 97 Dyskrecja GWARANTOWANA!

WÓJT GMINY SIEDLCE

Informuje, że **na platformie przetargowej dostępnej pod adresem internetowym: https://gminasiedlce.logintrade.net/** znajduje się ogłoszenie o przetargu prowadzonym w trybie podstawowym bez negocjacji o wartości zamówienia nie przekraczającej progów unijnych o jakich stanowi art. 3 ustawy z 11 września 2019 r. Prawo zamówień publicznych (tj. DzU z 2021 r. poz. 1129 ze zm.)

pn. „Przebudowa ciągu drogowego od DK2 w m. Nowe Iganie do DK63 w m. Strzała na terenie gminy Siedlce.

Oferty należy składać **za pośrednictwem platformy przetargowej dostępnej pod adresem internetowym: https://gminasiedlce.logintrade.net/**
w terminie do dnia **21.06.2022 r. do godziny 10.00 .**
Otwarcie ofert nastąpi w dniu 21.06.2022 r. o godzinie 11.00
za pośrednictwem platformy przetargowej poprzez odszyfrowanie ofert przez Zamawiającego.

WÓJT GMINY SIEDLCE
HENRYK BRODOWSKI
379-1p

WÓJT GMINY SIEDLCE

Informuje, że **na platformie przetargowej dostępnej pod adresem internetowym: https://gminasiedlce.logintrade.net/** znajduje się ogłoszenie o przetargu prowadzonym w trybie podstawowym bez negocjacji o wartości zamówienia nie przekraczającej progów unijnych o jakich stanowi art. 3 ustawy z 11 września 2019 r. Prawo zamówień publicznych (tj. DzU z 2021 r. poz. 1129 ze zm.)

pn. Budowa chodnika w miejscowości Pruszyn ulica Zaciszna (s).

Oferty należy składać **za pośrednictwem platformy przetargowej dostępnej pod adresem internetowym: https://gminasiedlce.logintrade.net/**
w terminie do dnia **21.06.2022 r. do godziny 10.00 .**
Otwarcie ofert nastąpi w dniu 21.06.2022 r. o godzinie 11.00
za pośrednictwem platformy przetargowej poprzez odszyfrowanie ofert przez Zamawiającego.

WÓJT GMINY SIEDLCE
HENRYK BRODOWSKI
380-1p

Zatrudnię Panią, praca w hotelu z zakwaterowaniem, Okuniew koło Sulejówka, 660 795 386. /2579-10/

Pracownik fermy drobiu, odchów indyków, z mieszkaniem i wyżywieniem, Jędrzejów Stary, 601 813 691.. /20220511011327-4/

Zatrudnię osoby przy ociepleniach budynków, mile widziane doświadczenie, 600 203 007. /20220517095931-4/

Firma Agrocomplex w Morszkowie zatrudni pracownika produkcyjnego, 514 430 399, zpk@agrocomplex.com.pl. /155-4/

Zatrudnię szwaczki, 604 335 665. /477-6/

Zatrudnię spawacza, możliwość zdobycia uprawnień, stała umowa, praca na terenie Garwolina, Siedlec, Warszawy, możliwość zatrudnienia w Niemczech, tel. 502 690 419. /20220523132909-4/

Zatrudnię kierowcę kat B., Piekarnia Cukiernia, Dariusz Zając, 08-113 Domanice 69, 604 052 776. /20220523195219-2/

Zatrudnię operatora koparki/koparko-ładowarki, hydraulika, tel. 604 105 315, 600 345 625. /20220524095751-3/

Zatrudnię do pomalowania altanki, tel. 506 891 470. /20220524124727-2/

Zatrudnię do pracy przy wykonywaniu dachów, tel. 505 134 485. /20220524131209-4/

Zatrudnię pomocnika tynkarza, tel. 573 406 077. /494-2/

Zatrudnię kierowcę autobusu, kategoria D, linia regularna Sokołów Podlaski - Siedlce, Sokołów Podlaski - Warszawa, tel. 501 366 095. /20220528154052-5/

Zatrudnię Panie do pieczarkarni w okolicach miejscowości Mordy, praca jednozmianowa, wysokie wynagrodzenie, zapewniamy dojazd, tel. 602 608 996. /20220529093817-20/

Zatrudnię mężczyznę do pracy w gospodarstwie rolnym, praca przy krowach, 504 508 367. /53-2-2/

Zatrudnię do zbioru truskawek, zapewniam dowóz, 607 219 430. /1310-3/

Wykonam profesjonalne sprzątanie domów, mieszkań, biur, 698 523 204. /520-2/

POSZUKUJEMY NA FERMĘ DROBIU OSOBY DO OBSŁUGI I SERWISU URZĄDZEŃ MECHANICZNYCH. STAWKA NA RĘKĘ 30 ZŁ/GODZ., KONTAKT 798 482 457. /20220603130356-1/

Pieczarkarnia w Wólce Kobylej przyjmie kobiety do zbioru pieczarek - praca jednozmianowa, zapewniamy dojazd do pracy, tel. 608 605 340. /GW/4/2022-8/

Zatrudnię do dociepleń, 513 937 308. /20220604093206-1/

Truskawki, zatrudnię do zbioru, Bereza 61 k. Międzyrzeca, bezpłatne zakwaterowanie i obiad, tel. 607 213 735, 667 340 577. /21-M-6

Do prac remontowych , 509 063 225. /544-1/

Zatrudnię kierowcę C+E w transporcie krajowym, tel. 604 310 148. /28-4p-1/

INFORMACJA

Burmistrz Miasta Węgrowa
informuje,
że na tablicy ogłoszeń Urzędu Miejskiego w Węgrowie, Rynek Mariacki 16 zostanie wywieszony na okres 21 dni, **tj. od 8.06.2022 r. do 29.06.2022 r.,** a także zamieszczony na stronie internetowej Urzędu Miejskiego w Węgrowie i w Biuletynie Informacji Publicznej wykaz nieruchomości położonej w Węgrowie przy ul. Słowackiego 30 oznaczonej nr 5910/1 przeznaczonej do wydzierżawiania na rzecz dotychczasowego dzierżawcy.

377-1p

tygodnik SIEDLECKI
MOTO 8-14.06.2022 NR 23

AUTO SERWIS
Krzysztof Kożuchowski
OPEL i inne marki
08-110 Siedlce, ul. Wojska Polskiego 56 A
www.autoserwis.kozuchowski.com
e-mail: autoserwis@kozuchowski.com
tel. 25 63 225 73, tel. kom. 694 771 666

TŁUMACZENIA PRZYSIĘGŁE
dokumentów do rejestracji pojazdów - wszystkie języki
NAJTANIEJ W REGIONIE
Siedlce, ul. Czerwonego Krzyża 2, 9⁰⁰-16⁰⁰
696 528 267, 25 633 16 45

MOTORYZACYJNE Kupię

SKUP AUT
GOTÓWKA OD RĘKI, WSZYSTKIE MARKI, KAŻDY STAN, SZYBKA WYCENA I DECYZJA.
Dojeżdżamy, wyceniamy na miejscu.
Zadzwoń, zapytaj, 503-816-616

Skup aut, 503 816 616. /20220402234442-15/

Zużyte katalizatory samochodowe, 698 203 988. /2574-6/

MOTORYZACYJNE Sprzedam

AUDI

A8D2, 504 647 931. /142-2/

FORD

Transit 2018, 512 269 783. /1313-1/

KASACJA SAMOCHODÓW
tel. 501 078 404
501 078 405

MERCEDES

Mercedes 124, 1987 rama przednie zawieszenie zuka 604 635 441. /170-1/

PEUGEOT

Boxer 2012, 512 269 783. /1313-1/

TOYOTA

Sprzedam TOYOTA YARIS rok 2002. 504 949 601. /4206-2/

Toyota Yaris, 2008, 512 269 783. /547-1/

Proace 2019 r., 512 269 783. /1313-1/

VOLKSWAGEN

Golf III, 3800zł, 513 517 400. /140-2/

INNE

Iveco chłodnia, 2005, 512 269 783. /547-1/

NOWA TOYOTA AYGO X

AUTO PODLASIE
AUTO PODLASIE SP. Z O.O.
Terespolska 14, 08-110 Siedlce
25 644 77 66
autopodlasie@toyota-siedlce.com.pl
https://www.toyota-siedlce.com.pl/

autoKASACJA
SKUP SAMOCHODÓW USZKODZONYCH
SPRZEDAŻ CZĘŚCI Z DEMONTAŻU
WWW.ADAMEXCZESCI.COM
WWW.ADAMEXCZESCI.COM
Zdany 1B, 08-106 Zbuczyn
czynne: pn. - pt. 8.00-18.00, sob. 8.00-14.00
SKUP KABLI - INSTALACJI
samochodowych, budowlanych, skrętek komputerowych itp.
info@adamexczesci.com, tel. 608 350 002, 662 224 419
tel. 602 434 521

sprzedaż regeneracja
ROZRUSZNIKI
ALTERNATORY
AKUMULATORY
Przezwajanie silników elektrycznych
Siedlce, ul. Brzeska 188, tel./fax 25 644 80 33, kom. 603 135 833, e-mail: elektromax22@o2.pl

LASER AUTO-SZYBY
ROK ZAŁ. 1994
www.laser-autoszyby.pl
CENY HURTOWE!!!
Dojazd do klienta!!!
SPRZEDAŻ - PROFESJONALNY MONTAŻ - PRZYCIEMNIANIE SZYB - NAPRAWA
ŚWIDRY 82, tel. 609 600 055, 605 077 888
SIEDLCE, UL. BUDOWLANA 11, tel. 609 59 99 59

SANDMAR
części IVECO
Nowa lokalizacja:
ul. Morelowa 2, Siedlce
(okolica ul. Południowej)
tel. 728 397 520, 25 644 48 94
www.sandmar.pl, e-mail: biuro@sandmar.pl

WÓJT GMINY SIEDLCE

Informuje, że **na platformie przetargowej dostępnej pod adresem internetowym: https://gminasiedlce.logintrade.net/** znajduje się ogłoszenie o przetargu prowadzonym w trybie podstawowym bez negocjacji o wartości zamówienia nie przekraczającej progów unijnych o jakich stanowi art. 3 ustawy z 11 września 2019 r. Prawo zamówień publicznych (tj. DzU z 2021 poz. 1129 ze zm.)

pn. „Przebudowa ulicy Zacisznej w miejscowości Pruszyn, Gmina Siedlce".

Oferty należy składać **za pośrednictwem platformy przetargowej dostępnej pod adresem internetowym: https://gminasiedlce.logintrade.net/**

w terminie do dnia **21.06.2022 r. do godziny 10.00 .**

Otwarcie ofert nastąpi w dniu 21.06.2022 r. o godzinie 11.00.

za pośrednictwem platformy przetargowej poprzez odszyfrowanie ofert przez Zamawiającego.

WÓJT GMINY SIEDLCE HENRYK BRODOWSKI

381-1p

INFORMACJA WÓJTA GMINY WIŚNIEW

Działając na podstawie art. 35 ust. 1 ustawy z dnia 21 sierpnia 1997 r. o gospodarce nieruchomościami (DzU z 2021 r. poz. 1899 ze zm.) Wójt Gminy Wiśniew informuje, iż **od dnia 8.06.2022 r.** na tablicy ogłoszeń w siedzibie Urzędu Gminy Wiśniew oraz na stronach internetowych Urzędu tj.: www.wisniew.e-bip.pl oraz www.wisniew.pl. na okres 21 dni został wywieszony wykaz nieruchomości stanowiących własność Gminy Wiśniew, położonych w miejscowości Wiśniew, przeznaczonych do oddania w najem i dzierżawę.

Szczegółowe informacje można uzyskać w siedzibie Urzędu Gminy Wiśniew pok. nr 110 oraz pod numerem telefonu 25 64 17 313 wew. 114.

/-/ **Krzysztof Kryszczuk**

375-1p

INFORMACJA

Zgodnie z art. 35 ust. 1 ustawy z dnia 21 sierpnia 1997 roku o gospodarce nieruchomościami (tj. DzU z 2021 r. poz. 1899 ze zm.)

informuję,

że na tablicy ogłoszeń Urzędu Gminy Siedlce oraz na stronie internetowej w Biuletynie Informacji Publicznej pod adresem https://samorzad.gov.pl/web/gmina-siedlce/Ogloszenia-i-informacje został zamieszczony na okres od dnia 8 czerwca 2022 r. do dnia 29 czerwca 2022 r. wykaz części nieruchomości stanowiącej własność Gminy Siedlce, położonej w miejscowości Chodów oznaczonej w ewidencji gruntów jako działka nr 841/8 o powierzchni 0,6475 ha, ujawnionej w księdze wieczystej nr SI1S/00059040/0 przeznaczonej do dzierżawy w trybie bezprzetargowym, na okres 10 lat.

Dodatkowych informacji udziela Wydział Gospodarki Przestrzennej, Infrastruktury i Budownictwa Urzędu Gminy Siedlce, ul. M. Asłanowicza 10, pokój nr 6, (parter), tel. 25 632 77 31 w. 43.

Wójt /-/ **Henryk Brodowski**

376-1p

epraca.pl 62ach75e8f

Pamięci dr. inż. Leszka Gadomskiego

Patronat „TS”

Wspominając rektora, zagrali w szachy

Dr inż. Leszek Gadomski - rektor Collegium Mazovia Innowacyjnej Szkoły Wyższej w latach 2007-2013 i radny miasta Siedlce – był wielkim miłośnikiem szachów. I właśnie turniejem w królewską grę po raz kolejny uczczono po nim pamięć.

Do rywalizacji doszło wczoraj (2 czerwca). Organizatorami wydarzenia były Collegium Mazovia i Siedlecki Klub Szachowy „Skoczek”. Turniej został rozegrany po dwuletniej przerwie, spowodowanej pandemią. Nie zaszkodziło to jednak frekwencji. Do szachowych zmagań zasiadło ponad 50 uczestników, w wieku od najmłodszych klas szkół podstawowych do seniorów. Zawody otworzyła wdowa po zmarłym rektorze - **Maria Gadomska**.

Najlepsza zawodniczka turnieju Aleksandra Żurawicka

Najlepszą zawodniczką turnieju została **Aleksandra Żurawicka**, która wygrała również klasyfikację uczniów szkół podstawowych klas VII -VIII.

W klasyfikacji ogólnej pierwsze miejsca zajął **Dawid Dobosiewicz**, drugi był **Andrzej Czapla**, a trzecie miejsce wywalczył **Marcin Myć**.

W gronie klas I-III szkół podstawowych zwyciężył **Tymon Witowski**, przed **Wiktorem Wadasem** i **Sewerynem Ługowskim**. Natomiast w starszej kategorii - klas IV-VI, najlepsi okazali się: **Dawid Dobosiewicz**, **Gabriel Woźniak** i **Michał Skolimowski**.

Tymon Witowski z mamą

W zmaganiach uczniów szkół średnich miejsca na podium zajęli: **Jakub Żurawicki, Wiktor Kukawski** oraz **Maksymilian Demianiuk**.

Najlepszym zawodnikom nagrody wręczyli: rektor Collegium Mazovia dr **Bożena Piechowicz**, **Sławomir Kurpiewski** – naczelnik Wydziału Edukacji Urzędu Miasta Siedlce, **Tomasz Sikorski** – prezes Klubu Szachowego ,,Skoczek” w Siedlcach oraz **Jerzy Politowski** – reprezentujący Stowarzyszenie Miłośników Tenisa Stołowego.

Tekst i zdjęcia PAWEŁ ŚWIERCZEWSKI

Ostatki z Lićwinko

Kamila Lićwinko jest ostatnią gwiazdą sportu, która odwiedziła Szkołę Podstawową nr 8 w Siedlcach w bieżącym roku szkolnym.

Fenomenalna lekkoatletka, specjalizująca się w skoku wzwyż, ma w swoim dorobku mnóstwo sukcesów, z których największym jest złoty medal Halowych Mistrzostw Świata, rozegranych w 2014 roku w Sopocie. Ponadto może się poszczycić brązowymi krążkami: Mistrzostw Świata w Londynie w 2017 roku na otwartym stadionie, Halowych Mistrzostw Świata w Portland w 2016 roku oraz Halowych Mistrzostw Europy w Pradze w 2015 roku. Wielokrotnie zwyciężała w Mistrzostwach Polski, jest również rekordzistką kraju w najdłuższym skoku (2,02 m). Dwukrotnie uczestniczyła w Igrzyskach Olimpijskich - w Rio de Janeiro i Tokio.

fot. pyt

Kamila Lićwinko przyjechała do SP nr 8 w ramach projektu „Lekcja WF z...”, zakładającego spotkania uczniów z wybitnymi sportowcami. Jego inicjatorem jest **Leszek Osik**, przewodniczący rady rodziców. Patronat objął Polski Komitet Olimpijski. **(PŚ)**

Skra lepsza od Pogoni

Porażką zakończyło się ostatnie domowe spotkanie MKS Pogoń Awenta Siedlce w Ekstralidze Rugby w sezonie 2021/22.

Zajmujący tabelę siedlczanie podejmowali walczącą o miejsce w najlepszej czwórce Skrę Warszawa. Różnicy klas nie było. Spotkanie miało wyrównany przebieg. Ostatecznie jednak lepsza w stosunku 20:29 okazała się Skra.

W pozostałych meczach: Arka Gdynia – Posnania Poznań 57:26, Budowlani Lublin – Ogniwo Sopot 15:20, Lechia Gdańsk – Orkan Sochaczew 31:19, Juvenia Kraków- Master Pharm Rugby Łódź 21:26.

Pogoni do rozegrania został jeszcze ostatni wyjazdowy mecz przeciwko Posnanii Poznań (12 czerwca, godz. 14). Zadecyduje on, która z tych drużyn zapewni sobie utrzymanie w elicie, a która będzie musiała szukać szczęścia w barażu z najlepszą ekipą I ligi. **(PŚ)**

Dziewczyny na medal

Zawodniczki WLKS Nowe Iganie wywalczyły trzy medale podczas jubileuszowych XXX Mistrzostw Polski seniorek w zapasach kobiet, które odbyły się w Bydgoszczy.

Na najwyższym stopniu podium po raz kolejny stanęła niesamowita **Patrycja Gil** w kat. 57 kg. Srebrny krążek zawisł na szyi **Magdaleny Kisielińskiej** (kat. 68), a brązowy - **Joanny Samsonowicz** (kat. 53 kg). **(PŚ)**

Niepechowy 13. Nightskating

Dzień Dziecka uczcili na rolkach – 1 czerwca odbył się 13. Nightskating Siedlce.

Organizatorem wydarzenia była Agencja Rozwoju Miasta Siedlce. Tradycyjnie wzięła w nim udział duża grupa dzieci i młodzieży. Przejazd odbył się ulicami miasta. O oprawę muzyczną zadbał DJ Bulb. **(PŚ)**

fot. pyt

Medalista Nieczyporuk

Maciej Nieczyporuk z sekcji pływackiej UKS 8 Siedlce przywiózł z VI Otwartych Mistrzostw Warmii i Mazur o Puchar Prezydenta Olsztyna dwa medale.

Rywalizujący w kategorii wiekowej 15-18 lat zawodnik wywalczył srebrne krążki na 100 m stylem grzbietowym (czas 1:02.46) i 200 m stylem grzbietowym (2:17.61).

Drugi z reprezentantów siedleckiej „8 ”- **Michał Bielecki** w kategorii wiekowej chłopcy 14 lat, zajął dwa piąte miejsca - na 100 m stylem klasycznym i 200 m stylem zmiennym. **(PŚ)**

Wystrzelała srebro w Suhl

W niemieckim Suhl odbyły się zawody strzeleckiego Pucharu Świata juniorów.

Siedem medali - cztery złote, jeden srebrny i dwa brązowe zdobyli w nich reprezentanci Polski. Do sukcesu przyczyniła się **Kamila Stępniak** z SKSS Dragon Siedlce. Utalentowana siedlczanka była częścią drużyny, która sięgnęła po srebrny krążek w konkurencji karabin trzy postawy. Kamili partnerowała **Julia Ewa Piotrowska** (WSZ WKS Śląsk Wrocław) i **Maja Gawenda** (KS Piast Bieruń).

Polska zajęła trzecie miejsce w klasyfikacji medalowej. **(PŚ)**

Z licencją na granie

MKP Pogoń Siedlce miał problem z otrzymaniem licencji na grę w II lidze piłkarskiej w sezonie 2022-2023.

Wszystko przez trudną sytuację finansową. Siedlczanie mieli klika dni na przekonanie Komisji Licencyjnej PZPN, że są w stanie spełnić stawiane im wymogi. To się udało. Pogoń otrzymała licencję. Musi się jednak liczyć z nadzorem finansowym. Ponadto komisja nałożyła na klub ostrzeżenia za naruszenie kryteriów podręcznika licencyjnego. **(PŚ)**

tygodnik SIEDLECKI

WYDAWCA: Wydawnicza Spółdzielnia Pracy „Stopka” w Siedlcach. **ADRES REDAKCJI:** ul. Armii Krajowej 11, 08-110 Siedlce.
Nr konta bankowego: PKO BP SA 49 1020 4476 0000 8402 0113 8098; **TELEFONY:** sekretariat: tel. 25 63 287 19, sekretarze redakcji: 25 640 24 25, skład komputerowy: 25 640 24 14; dziennikarze: 25 640 24 24 (15, 23), infolinia: 513 009 999; biuro ogłoszeń: 25 63 305 05, 25 640 24 13, reklama@24ts.pl; internet: www.tygodniksiedlecki.com; e-mail: tygodnik@siedlecki.pl, tygodnik@siedlce.cc;
REDAGUJĄ: Krzysztof Strzelecki (Prezes Zarządu, Redaktor Naczelny) k.strzelecki@siedlecki.pl, Milena Celińska m.celinska@siedlecki.pl, Justyna Janusz j.janusz@siedlecki.pl, Stanisław Jastrzębski s.jastrzebski@siedlecki.pl, Zbigniew Juśkiewicz z.juskiewicz@siedlecki.pl, Dariusz Kuziak d.kuziak@siedlecki.pl, Tomasz Markiewicz t.markiewicz@siedlecki.pl, Agnieszka Król aga.tygodniksiedlecki@gmail.com, Bartosz Szumowski szumowski@siedlecki.pl, Paweł Świerczewski swierczewski@siedlecki.pl, Mariola Zaczyńska m.zaczynska@siedlecki.pl; współpracownicy: Mirosław Buczek m.buczek@siedlecki.pl, Piotr Giczela p.giczela@siedlecki.pl;
ADMINISTRACJA: Joanna Klocek, Edyta Zdunek e.zdunek@siedlecki.pl; **BIURO PROMOCJI I REKLAMY:** Joanna Jońska tel. 500 099 218, współpracownik: Kamil Grajda kamil@24ts.pl, **SKŁAD KOMPUTEROWY:** Jacek Komorowski, Piotr Księżopolski, Marek Stasiuk; **KOREKTA:** Aneta Abramowicz-Oleszczuk a_abramowicz@siedlecki.pl; **DRUKARNIA**: Agora SA, Warszawa, ul. Daniszewska 27. Nakład: 13 tys. egz. Niezamówionych artykułów Redakcja nie zwraca, a w przypadku zakwalifikowania ich do druku zastrzega sobie prawo dokonywania skrótów; **PRENUMERATA:** Przyjmują Oddziały „Ruch” S.A. Oddział Krajowej Dystrybucji Prasy (do 5 dnia każdego miesiąca poprzedzającego okres realizacji zamówienia) oraz Urzędy Pocztowe i doręczyciele. Za treść ogłoszeń Redakcja ponosi odpowiedzialność w granicach wskazanych w ust. 2 art. 42 ustawy Prawo prasowe.

Stowarzyszenie Gazet Lokalnych

IZBA WYDAWCÓW PRASY

© - znak zastrzeżenia praw autorskich; ℗ - znak odpłatności; ©℗ - umieszczenie tych dwóch znaków przy artykule oznacza możliwość jego dalszego rozpowszechniania tylko zgodnie z postanowieniami „Regulaminu korzystania z artykułów prasowych”, zamieszczonego na stronie www.tygodniksiedlecki.com, i po wcześniejszym uregulowaniu należności.

Ciasto drożdżowe z jabłkami

Miękkie, aromatyczne i pełne jabłek. Idealne ze szklanką mleka. Najlepiej smakuje tego samego dnia. Zresztą, rzadko się zdarza, by przetrwało do kolejnego. Ja ułatwiam sobie pracę, bo ciasto wyrabiam w maszynie do chleba lub w robocie kuchennym.

Przepis pochodzi z bloga Moje Wypieki.

Składniki: 1 szklanka mleka, 110 g roztopionego masła, 1/3 szklanki cukru, 2-3 jajka (w zależności od ich wielkości), szczypta soli, 3,5 szklanki mąki, 25 g drożdży, słoik prażonych jabłek.

Przygotowanie: Z drożdży, podgrzanego mleka, 2 łyżek cukru zrobić rozczyn. Poczekać, aż wyrośnie, a następnie dodać resztę składników i wyrobić ciasto. Ma być miękkie i elastyczne. Włożyć do miski, przykryć ściereczką i odstawić do wyrośnięcia (1-1,5 godziny).

Wyrośnięte ciasto wyrobić. Rozwałkować na duży prostokąt, posmarować warstwą jabłek, zwinąć w rulon wzdłuż dłuższego boku i pokroić na grube plastry (ok. 2 -3 cm szerokości). Otrzymane kawałki układać obok siebie w formie, pozostawiając odrobinę miejsca. Ostawić do wyrośnięcia (maks. na godzinę). Po tym czasie piec około 25-30 minut w piekarniku nagrzanym do 180 stopni Celsjusza.

Smacznego!

Nagrodę otrzymuje Lena Skorupka z Mogielnicy.
Po odbiór nagrody zapraszamy do redakcji.

MARKER
DYSTRYBUTOR ART. BIUROWYCH I SZKOLNYCH
WWW.MARKER24.PL

Magazyn Główny - Samoobsługa
08-110 Siedlce, ul. Magazynowa 8c
tel. 25 644 65 67
fax 25 631 04 20
marker@marker.siedlce.pl

Punkt Sprzedaży
ul. Mała 2
tel./fax 25 632 84 41
mala@marker.siedlce.pl

Punkt Sprzedaży - Zabawki
ul. Sienkiewicza 29
tel./fax 25 644 91 61
zabawki@marker.siedlce.pl

Kwiaty...

Wpisz nazwy przedstawionych kwiatów. Następnie odczytaj rozwiązanie i je zilustruj. Pracę dostarcz do redakcji osobiście lub wyślij pocztą (ul. Armii Krajowej 11, 08-110 Siedlce). Na autora jednej z prac czeka nagroda.

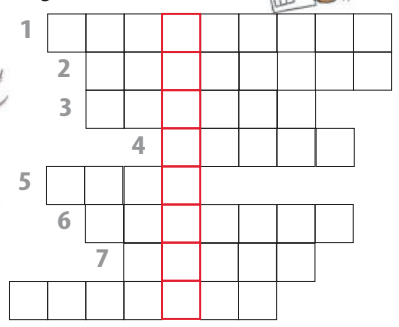

Na prezent

Rozwiąż rebusy, hasła wpisz do diagramu. Odczytaj rozwiązanie i je zilustruj. Rysunek dostarcz do redakcji osobiście lub wyślij pocztą (08-110 Siedlce, ul. Armii Krajowej 11). Jednego z uczestników nagrodzimy

1 o + ~~jęcie~~ + o + ~~ton~~

2 ~~ma~~ + ~~skorolka~~ + ~~kó~~

3 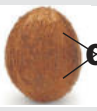 ~~os~~ + ~~buz~~ + 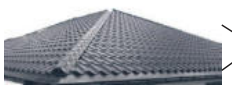 ~~ch~~

4 ~~t~~ + ~~sta~~ + r + ~~ć~~ + a

5 ~~uga~~ + i + ~~laki~~

6 ~~adrat~~ + i + ~~leta~~

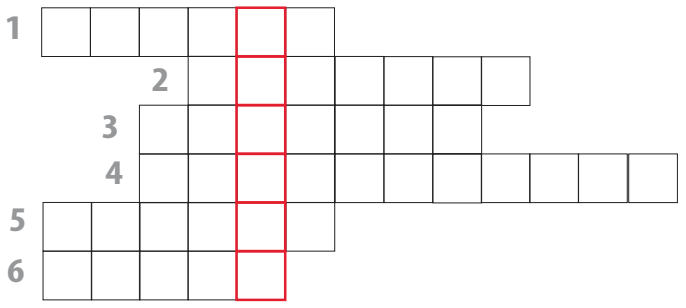

Nakrycia głowy

Wykreśl z poziomych pól nazwy nakryć głowy. Z pozostałych liter czytanych poziomo ułóż hasło i je zilustruj. Rysunek dostarcz do redakcji. (08-110 Siedlce, ul. Armii Krajowej 11). Autora jednej z prac nagrodzimy.

C	Z	K	A	P	T	U	R	A	P	K
B	E	J	S	B	O	L	Ó	W	K	A
A	Z	C	H	U	S	T	K	A	D	A
S	Z	K	K	A	P	E	L	U	S	Z
I	K	A	S	Z	K	I	E	T	E	M

eprasa.pl 62acb75e8f

POZIOMO: 3 - wyłączność (skojarz ze sklepem sprzedającym spirytualia), 7 - zgrabna i płochliwa w lesie, 8- zrolowany mops :-), 9- ściągane albo popuszczane, czyli coś dla woźnicy, 10 - unieruchomi statek, 14 - ... morowa (czyli dżuma), 16 - coś niedorzecznego, 19 - poprzedza liczbę ujemną, 22 - kamienna, kuchenna, 23 - co..., czyli stawka księdza, 24 - życzeń albo Jankiela.

PIONOWO: 1- dla lekkoatlety do rzucania, 2- krzyżowa, polna, przez mękę, 3 - imię posła Sawickiego, 4 - bombowy albo policji, 5 - bywa, że są za wysokie na nogi, 6 - trzecia noga starszego człowieka, 11 - w kołysance: zmruż je dziecinko, 12 - nie bakteria, 13 - najsłynniejszy to Gajusz Juliusz (ten od Rubikonu), 15 - czarna, wrząca w diabelskim kotle, 17 - jeśli napełniony gazem, uleci wysoko, 18 - zmarł śmiercią nienaturalną, 20 - Kłodzka albo Łużycka, 21 - jest nim delfin i wieloryb (a rekin nie).

Nagrodą jest kosz herbat, kaw oraz owoców liofilizowanych o wartości 100 złotych, ufundowany przez Sklep z kawą i herbatą „Filiżanka" w Siedlcach, przy ul. Sienkiewicza 18. Sklep „Filiżanka" - to najwyższa jakość herbat i kaw. Znajdziesz u nas szeroki wybór herbat: zielonych, czarnych, owocowych, ziołowych i kwitnących. Na naszych półkach zobaczysz również kawy z różnych zakątków świata oraz smakowe.

ROZWIĄZANIE Z NR 18

POZIOMO: 2- dworek, 6- Belgia, 7- szala, 8 -ekstaza, 12- atak, 13- kontur, 14- fasola, 17- patyna, 20- wojna, 23- lokówka, 24- góral, 25- czaszka.

PIONOWO: 1- wróble, 3- wieszak, 4- rogal, 5- krab, 7- szarfa, 9- krowa, 10- Tatry, 11- atu, 15- sto, 16- lin, 17- palec, 18- taksa, 19- nawóz, 20- waga, 21- jury, 22- aula.

Zwycięzcą zostaje **Monika Klębowska** z Łukowa. Gratulujemy! Nagrodę – podwójne zaproszenie do kina funduje **NoveKino Siedlce**. Po odbiór nagród prosimy zgłosić się do redakcji „Tygodnika Siedleckiego", ul. Armii Krajowej 11, Siedlce.

Nadesłane przez Czytelnika rozwiązanie oznacza, że w przypadku wygranej wyraża on zgodę na opublikowanie swojego imienia i nazwiska oraz miejsca zamieszkania. Rozwiązanie prosimy dostarczyć do redakcji „Tygodnika Siedleckiego" w ciągu 10 dni od ukazania się gazety osobiście lub pocztą z wyciętym numerem krzyżówki.

Uśmiechnij się!

Dowcipy opowiada
Radosław Strzaliński - dyrektor Wojewódzkiego Ośrodka Ruchu Drogowego w Siedlcach

- Asystentka przychodzi do dyrektora:
  – Panie dyrektorze, chciałbym pogadać z Panem w trzy oczy...
  – Pani Kasieńko, chyba w cztery oczy?
  – Nie, panie dyrektorze. W trzy. Bo na to, co zaproponuję, trzeba będzie jedno oczko przymknąć...
- Dzwoni pracownik do szefa i mówi, że nie może iść do pracy. Szef pyta:
  – A dlaczego!?
  – Bo mam chore oczy.
  – To ma pan zapalenie spojówek? – konstatuje przełożony.
  – Nie, po prostu nie widzę się dziś w pracy.

Szyfr

Rozszyfruj hasło, wpisując litery zgodnie z instrukcją. Hasło zilustruj i dostarcz do redakcji. Czekają nagrody.

4	1	7	5	1	7	3	9	8	6	1	5	5	2

1	2	3	4	5	6	7	8	9
I	Y	R	P	N	Z	K	D	O