MASZ TEMAT? ZADZWOŃ: 510 332 855



**Nr 36** (1024)
**6 września 2023 r.**, rok XXIV
ISSN 1641-7038
nr indeksu 27805X
cena 4,00 zł (VAT 5%)
www.twojglos.pl

**Jesteśmy na Facebooku**
TWÓJ GŁOS - gazeta powiatu ryckiego

9 771641 703001 36

# TWÓJ Głos

GAZETA POWIATU RYCKIEGO

## Marzena Drwal prezesem Spółdzielni Mieszkaniowej

Kwalifikacje i doświadczenie w branży nieruchomości przekonały komisję konkursową. Członkowie rady nadzorczej dokonali wyboru nowego prezesa Spółdzielni Mieszkaniowej w Rykach

STR 2

## W NUMERZE:

GM. RYKI
Pijany motocyklista spowodował wypadek. Jechał z pasażerką STR 3

GM. RYKI
Na węźle Ryki Południe 69-letni kierowca „przeciął" rondo i dachował STR 3

GM. RYKI
Do Bobrownik przyjechał oficer ds. politycznych ambasady USA. Joshuę Maya powitał burmistrz Ryk oraz sołtys Bobrownik STR 6

GM. UŁĘŻ
Wójt Barbarę Pawlak odznaczył Związek Oficerów Rezerwy Rzeczypospolitej Polskiej STR 6

DĘBLIN
W pierwszą niedzielę września mieszkańcy uczcili pamięć żołnierzy 15 Pułku Piechoty „Wilków" STR 8

GM. UŁĘŻ
W atmosferze radosnego dziękczynienia mieszkańcy gminy świętowali dożynki STR 12

GM. STĘŻYCA
Rolnicy spotkali się na tradycyjnych dożynkach, aby z dumą, ale i pokorą dziękować za tegoroczne plony STR 13

nasze portale:
www.turyki.pl
www.tudeblin.pl

# SPÓŁKA Z WARSZAWY KUPUJE DĘBLIŃSKIE „TARGOWISKO"

STR 4

**Niebawem na konto** dęblińskiego samorządu powinno wpłynąć blisko 5 mln zł. Władze miasta rozstrzygnęły przetarg na sprzedaż działki obok stadionu przy ul. 15 Pułku Piechoty Wilków. Kupiła ją warszawska spółka, która najpewniej postawi tu duży park handlowy

## Komplikuje się budowa Okopowej

Zamiast fety na otwarcie nowej drogi, szykuje się kolejny przetarg, a to oznacza, że inwestycja w całości będzie gotowa dopiero w przyszłym roku

STR 4

## Chciał „ochronić" swoje pieniądze i stracił 130 tys. zł

Do młodego mieszkańca powiatu ryckiego zadzwonił rzekomy pracownik banku. Przekonał 20-latka, że doszło do włamania na jego konto bankowe STR 3

## Szukali szczęścia w Rykach

Edyta Wróblewska, pochodząca z Ryk dokumentalistka zorganizowała warsztaty filmowe dla trzynastki młodych adeptów sztuki filmowej z całej Polski w ramach programu Pierwszy Film STR 7

## KOSZ ŻYCZEŃ

DLA
**Marianny Filipek**
z Owni

Pamiętać o Twoich 92. urodzinach to nic trudnego, gdyż jesteś w myślach dnia każdego. Życzymy Ci wszystkiego najlepszego, dużo zdrowia, radości i spokojnej starości. Córka Teresa z mężem i wnuczki Iwona i Renata z rodzinami

DLA
**Mirosławy i Aleksandra Seredynów**

Najserdeczniejsze życzenia z okazji jakże pięknych Rubinowych Godów, dalszych, wielu lat wspólnego szczęścia, które obfitują w uśmiech, zgodę i zdrowie, abyście wciąż stanowili dla nas wzór i inspirację sztuki życia razem, składają córki, zięciowie i wnuk Tymoteusz

## Powiało i połamało

W środę druhowie ze Stężycy zostali wezwani na dawną drogę wojewódzką nr 801. Tu przewrócone drzewo tarasowało jedn pas ruchu (fot. OSP Stężyca)

**Aż 9 razy w ciągu ostatniego tygodnia wyjeżdżali strażacy do połamanych drzew, stwarzających zagrożenie dla kierowców na drogach**

Trzy takie interwencje odnotowano w ubiegły wtorek. Niebezpiecznie było na ulicy Janiszewskiej w Rykach, gdzie jezdnia była częściowo zablokowana. Wiatr dał znać o sobie również w gminie Nowodwór w miejscowościach Borki i Grabów Rycki. Tu drogi były całkowicie nieprzejezdne do czasu usunięcia złamanych konarów. Następnego dnia połamane drzewa stwarzały zagrożenie dla kierowców w Zawitale, Grabowie Szlacheckim i Stężycy. W Krasnoglinach złamany konar spadł na linię energetyczną. Niespokojnie było również w sobotę na ulicy Partyzantów w Dęblinie, gdzie nadłamany nad jezdnią konar mógł doprowadzić do niebezpieczeństwa na drodze.

REKLAMA

Ognisko Muzyczne w Rykach
Ryki, ul. Krasickiego 6
tel. 605 335 468

ogłasza zapisy na rok szkolny 2023/2024
ZAJĘCIA DLA DZIECI, MŁODZIEŻY I DOROSŁYCH
Ryki, ul. Krasickiego 6 (Jarmołówka)

- pianino, keyboard
- gitara
- skrzypce
- akordeon
- gitara basowa
- perkusja

Indywidualne zajęcia wokalne
Nauka tańca
Zajęcia z malarstwa i rysunku

Młode Pary zapraszamy na naukę pierwszego tańca

Zajęcia indywidualne gry na instrumencie oraz zajęcia grupowe z zasad muzyki, kształcenia słuchu, rytmiki i śpiewu. Możliwość wypożyczenia instrumentów.

Więcej informacji pod numerem telefonu: 605 335 468

# MARZENA DRWAL PREZESEM SPÓŁDZIELNI MIESZKANIOWEJ W RYKACH

**Kwalifikacje i doświadczenie w branży nieruchomości przekonały komisję konkursową. Członkowie rady nadzorczej dokonali wyboru nowego prezesa Spółdzielni Mieszkaniowej w Rykach**

http://www.bm.waw.pl/

Marzena Drwal

Przez ostatnie ponad dwa miesiące praca w spółdzielni, choć nieprzerwanie, odbywała się jednak w trybie „awaryjnym". Po odwołaniu na walnym zebraniu (15 czerwca) dotychczasowego prezesa Janusza Jakubika i członków zarządu, funkcję szefa pełnili pełnomocnicy: Sylwia Gogacz i Paweł Figacz. Jednocześnie placówka ogłosiła konkurs na stanowisko prezesa. Jak się okazało, zainteresowanie nie było duże. A po otwarciu ofert minimalne kryteria spełniała tylko jedna osoba spoza województwa lubelskiego (Mazowsze), Marzena Drwal.

### „POSIADAŁA WYMAGANE DOŚWIADCZENIE"

Kandydatka stawiła się przed komisją skrutacyjną, liczącą 7 członków. - *Kandydatka musiała przedstawić swój plan na kierowanie placówką. Dlatego preferowaliśmy osobę z wiedzą z zakresu zarządzania. Ale liczyło się przede wszystkim doświadczenie w podobnej branży, ponieważ spółdzielnia ma szerokie spektrum działalności nieruchomościami. Nie mogliśmy pozwolić sobie na to, by po 30 latach pracy dotychczasowego prezesa ktoś przyszedł i dopiero uczył się prezesowania* - oznajmia Justyna Frączek, zastępca przewodniczącej komisji skrutacyjnej.

Osobę kandydatki poparli wszyscy członkowie komisji. Zagłosowali jednomyślnie za jej kandydaturą. - *Kandydatka miała nie tylko doświadczenie w branży nieruchomości. Oprócz pracy jako administrator i zarządca nieruchomości, zdobyła też szereg licencji. Przez ponad 5 lat piastowała funkcje kierownicze i posiada odpowiednię predyspozycję i kulturę osobistą do pełnienia funkcji prezesa* - zaznacza Frączek.

### NA RAZIE UMOWA NA ZASTĘPSTWO

Umowa z nowo wybraną prezes została podpisana 1 września. Na razie jest to umowa na zastępstwo. - *Wynika to z faktu, że dotychczasowy prezes nadal przebywa na zwolnieniu lekarskim, (przysługiwało mu 3-miesiące wypowiedzenie, które kończy się 30 września). Na razie więc umówiliśmy się na zastępstwo, by spółdzielnia mogła funkcjonować. Od 1 października podpiszemy umowę na dłuższy czas. Będzie ona zawarta według przepisów Kodeksu Pracy* - mówi zastępca przewodniczącej komisji.

Na tym powoływanie nowych struktur władz spółdzielni jeszcze się nie zakończyło. Rada nadzorcza musi bowiem ustanowić pełny zarząd. Oprócz prezesa, według statutu, zasiada w nim zastępca prezesa i członek zarządu. - *Obie to osoby zostały odwołane podczas czerwcowego zebrania, dlatego musimy je powołać na nowo. Póki co w ich miejsce przeszli pełnomocnicy, którzy dotąd pełnili obowiązki zarządu: Sylwia Gogacz i Paweł Figacz* - precyzuje Frączek. Formalności trzeba też bezie dopełnić odnośnie powołanej prezes. Należy wpisać ją do Krajowego Rejestru Sądowego, by mogła w pełni wykonywać obowiązki.

### CZARA GORYCZY SIĘ PRZELAŁA

Dotychczasowy zarząd Spółdzielni został odwołany podczas walnego zgromadzenia w połowie czerwca. Przyczyny negatywnej oceny i niewyrażenia absolutorium dla dotychczasowych jego prac były co najmniej dwie. Mieszkańcom nie spodobało się zachowanie zarządu w sprawie montażu fotowoltaiki na dachach bloków. To przelało czarę goryczy. Urządzenia miały pojawić się bez zgody i poinformowania właścicieli poszczególnych mieszkań.

Inną przyczyną głosowania na „nie", słyszaną w kuluarach, był wiek członków zarządu. Na czele zarządu przez ostatnie 29 lat stał Janusz Jakubik, ale ze spółdzielnią związany jest dłużej, bo 35 lat. Jest emerytem. Podobnie zatrudnionymi emerytami byli pozostali członkowie zarządu: Janusz Stopa i Kazimierz Posim. Mieszkańcy zgodnie „podziękowali" im za dotychczasową współpracę. Wraz z odwołanymi władzami, rozwiązana została również rada nadzorcza. W jej nowych strukturach znalazły się nowe osoby, a dwoje z nich: Sylwia Gogacz i Paweł Figacz, zostali oddelegowani przez radę do czasowego pełnienia zarządu.

**Tomasy Kępka**

## Ognisko w domu

**SOKOLA** W czwartek do jednego z domów została wezwana straż pożarna. Na miejscu okazało się, że syn właścicielki zamknął się w kuchni i na podłodze rozpalił ognisko ze szczap drewna. Gdy zobaczył straż otworzył drzwi i wyszedł na zewnątrz. Wtedy do akcji wkroczyli strażacy. Na szczęście ogień nie zdążył się rozprzestrzenić i wystarczył jeden prąd wody, aby go ugasić. Trzeba było tylko przewietrzyć dom. Nikomu nic się nie stało. Sprawcą podpalenia zajęła się policja.

## Przyczepka została w tyle

**SARNY** W niedzielę na drodze ekspresowej S-17 doszło do zdarzenia, które mogło być groźne dla innych kierowców. W jednym z przejeżdżających samochodów z przyczepką urwał się hak. Na szczęście nikt nie ucierpiał i nie doszło do zderzenia z innymi pojazdami. Strażacy zabezpieczyli miejsce do czasu przybycia zarządcy drogi. Interweniowała również policja. W działaniach straży brał udział zastęp z JRG Ryki oraz OSP KSRG Stary Bazanów.

TWÓJ Głos GAZETA POWIATU RYCKIEGO

REDAGUJE ZESPÓŁ:
**Michał Gawryołek** - red. naczelny, sekretarz redakcji, tel. 505 049 181, e-mail: michal@twojglos.pl
**Zbigniew Jończyk** - z-ca red. naczelnego, tel. 505 049 182, e-mail: jon.tg@op.pl
**Tomasz Kępka** - tel. 511 192 743, e-mail: tomaszkepka@twojglos.pl
**Adam Faluszczak** - sport, tel. 500 055 681, e-mail: awf@twojglos.pl
**DZIAŁ REKLAMY: Monika Gałązka** - tel. 503 993 383, e-mail: reklama@twojglos.pl
**SEKRETARIAT: Monika Gałązka**
**WSPÓŁPRACUJĄ: asp. sztab. Agnieszka Marchlak** (kronika policyjna), **mł. bryg. Jarosław Lasek** (kronika strażacka), **Mariusz Nastalski** (sport)
**SKŁAD I ŁAMANIE: Marek Kurdziałek, Michał Gawryołek**
**WYDAWCA:** Firma Wydawnicza Michał Gawryołek, ul. Szkolna 1, 08-500 Ryki
**DRUK:** Drukarnia AGORA w Warszawie, nakład 3770 egz.
**REDAKCJA:** ul. Szkolna 1, 08-500 Ryki, tel. 510 332 855, e-mail: redakcja@twojglos.pl

**ADRESY SKRZYNEK KONTAKTOWYCH**
**RYKI:** wejście do redakcji (ul. Szkolna 1); sklep Delikatesy Centrum (ul. Słowackiego 15b); **DĘBLIN:** przed wejściem do biura SHPiU (ul. PCK 4); kiosk na stacji PKP (ul. Dworcowa); kiosk „Andbell" (ul. Niepodległości); **KŁOCZEW:** sklep GS Kłoczew (ul. Długa); **STĘŻYCA:** „APRO" Sklep Spożywczo-Przemysłowy; Sklep Spożywczo-Przemysłowy Anna Celińska; **UŁĘŻ:** Sklep Spożywczo-Przemysłowy „Groszek"; **NOWODWÓR:** Sklep Spożywczo-Przemysłowy Szczepan Kałaska; Sklep Spożywczo-Przemysłowy „U Leszka"; **GRABÓW SZLACHECKI:** A&M Sklep Spożywczo-Przemysłowy s.c.

Redakcja zastrzega sobie prawo zmiany tytułów, skracania i redagowania nadesłanych tekstów, nie zwraca materiałów nie zamówionych, nie ponosi odpowiedzialności za treść ogłoszeń, nie publikuje listów anonimowych (autor może sobie zastrzec imię i nazwisko do wiad. red)

Jesteśmy na Facebooku
Twój Głos - gazeta powiatu ryckiego

TURYKI.PL TUDEBLIN.PL

eprasa.pl 672cb2e5e8

## Pijany motocyklista spowodował wypadek

**SWATY** Skrajną nieodpowiedzialnością wykazał się 21-letni mieszkaniec powiatu ryckiego. W poniedziałek wieczorem wsiadł na motocykl. Razem z pasażerką jechał drogą między Swatami a Brzezinami. W pewnym momencie stracił panowanie nad swoją hondą i przewrócił się. Na miejsce zostały wezwane służby ratunkowe i policja. Wtedy okazało się, że młody motocyklista jest pijany. Miał promil alkoholu w wydychanym powietrzu. W nieco lepszym stanie była jego pasażerka, która wydmuchała ponad pół promila. Obydwoje zostali przetransportowani do szpitala. Policja po raz kolejny apeluje o rozwagę

## „Przeciął" rondo i dachował w rowie

**MOSZCZANKA** W poniedziałek na węźle Ryki Południe trasy ekspresowej S17 doszło do groźnie wyglądającego zdarzenia drogowego. Zawiadomienie do służb ratunkowych dotarło po godzinie 15. - 69-letni mieszkaniec gminy Ryki, kierujący samochodem seat Ibiza z nieustalonych przyczyn przejechał przez środek ronda, a następnie zjechał na przeciwległy pas ruchu i w konsekwencji dachował w przydrożnym rowie - informuje asp. sztab. Agnieszka Marchlak, rzecznik prasowy KPP w Rykach. Obrażenia 69-letniego kierowcy okazały się na tyle poważne, że mężczyzna został przewieziony do szpitala. Okoliczności zdarzenia wyjaśnia policja (fot.KPP Ryki)

## Stłuczka na skrzyżowaniu przy Orlenie

**DĘBLIN** W sobotę rano służby ratunkowe i policja zostały wezwane na skrzyżowanie ulicy Wiślanej z 15 Pułku Piechoty Wilków. - 22-letnia mieszkanka powiatu ryckiego kierująca samochodem audi A3 nie ustąpiła pierwszeństwa przejazdu kierującemu toyotą corollą 73-letniemu mieszkańcowi powiatu ryckiego i doprowadziła do zderzenia samochodów - informuje asp. sztab. Agnieszka Marchlak z ryckiej policji. W samochodach podróżowało po dwie osoby. Na szczęście nikt nie odniósł obrażeń. Kierujący samochodami byli trzeźwi. Sprawczyni zdarzenia została ukarana przez policję mandatem karnym

eprasa.pl 672cb2e5e8

## Chciał „ochronić" swoje pieniądze i stracił 130 tys. zł

**Do młodego mieszkańca powiatu ryckiego zadzwonił rzekomy pracownik banku. Przekonał 20-latka, że doszło do włamania na jego konto bankowe**

W czwartek 20-latek z powiatu ryckiego odebrał telefon. Mężczyzna ze wschodnim akcentem poinformował, że jest pracownikiem banku. Twierdził, że doszło do włamania na konto bankowe 20-latka i ktoś w jego imieniu zlecił przelew na konto firmy, która jest w banku na tzw. „czarnej liście". „Pracownik banku" przekonał go, że padł ofiarą oszustwa. Stwierdził, że konieczne jest zablokowanie rachunków bankowych pokrzywdzonego i zostawienie możliwości wykonywania przelewów tylko z jednego zaufanego urządzenia. Następnie polecił 20-latkowi pobranie aplikacji i zalogowanie się do platformy umożliwiającej połączenie w formie wideokonferencji z „działem technicznym". Po wykonaniu polecenia mieszkaniec powiatu ryckiego zalogował się do czatu za pomocą podanych mu przez oszusta danych. Będąc na platformie po kolei wykonywał instruktaż. Między innymi zlecił blokadę swoich środków finansowych w kwocie ponad 130 tysięcy złotych. Następnie wygenerował pięć rachunków bankowych i zgodnie z poleceniami przelał na nie łącznie 50 tys. zł.

Po wykonaniu transakcji zadzwonił do niego mężczyzna podający się za policjanta i potwierdził, iż policja otrzymała z banku zgłoszenie o oszustwie i dodał, że później zostanie wezwany na przesłuchanie. Kolejnego dnia ponownie zadzwonił do niego mężczyzna ze wschodnim akcentem podający się za pracownika banku. Ponownie namówił 20-latka do przelania, tym razem kwoty ponad 80 tys. zł na założone poprzedniego dnia rachunki bankowe. Ponadto oszust oświadczył, iż pomimo blokady rachunku bankowego pokrzywdzonego nadal będzie on mógł posługiwać się przypisaną do jego rachunku kartą płatniczą. Twierdził, że pięć rachunków bankowych założonych przez 20-latka, to tylko rachunki zastępcze. Podejrzenia pokrzywdzonego wzbudził dopiero fakt, gdy kolejnego dnia nie mógł w sklepie zapłacić za zakupy za pomocą karty. Wówczas poinformował policję o oszustwie.

Ryccy policjanci prowadzą postępowanie w tej sprawie i apelują o rozwagę. - *Oszuści umiejętnie manipulują rozmową tak, by uzyskać jak najwięcej informacji i wykorzystać naszą naiwność. W kontaktach z nieznajomymi kierujmy się zawsze zasadą ograniczonego zaufania* - przypomina asp. sztab. Agnieszka Marchlak, rzecznik prasowy KPP w Rykach.

## Bezpieczna droga do szkoły

**W najbliższych tygodniach w okolicach szkół kierowcy mogą spodziewać się więcej policyjnych patroli. Celem akcji jest przypominanie i uświadamianie kierującym o zachowaniu ostrożności**

Policjanci zwrócą uwagę na wszystkie nieprawidłowe zachowania uczestników ruchu drogowego zarówno kierujących, jak i pieszych. Będą przypominać kierującym o zachowaniu szczególnej ostrożności oraz zmniejszaniu prędkości przed przejściem tak, aby nie narazić na niebezpieczeństwo pieszego znajdującego się na przejściu albo na nie wchodzącego. Podczas prowadzonych kontroli mundurowi zwrócą też uwagę, czy pojazdy zatrzymujące się przy szkołach nie powodują zagrożenia bezpieczeństwa ruchu drogowego lub jego utrudnienia oraz czy dzieci są prawidłowo przewożone. W sierpniu policjanci drogówki sprawdzili drogi w rejonie szkół na terenie powiatu ryckiego pod kątem oznakowania. Sprawdzono blisko 40 placówek oświatowych. - *Ujawniliśmy nieprawidłowe oznakowanie przejścia dla pieszych, które zostało już na chwilę obecną usunięte przez zarządcę drogi* - informuje asp. sztab. Agnieszka Marchlak. Policjanci zwracają też uwagę na autobusy, którymi przewożone są dzieci i młodzież.

# SPÓŁKA Z WARSZAWY KUPUJE DĘBLIŃSKIE „TARGOWISKO”

**Niebawem na konto dęblińskiego samorządu powinno wpłynąć blisko 5 mln zł. Władze miasta rozstrzygnęły przetarg na sprzedaż działki obok stadionu przy ul. 15 Pułku Piechoty Wilków. Kupiła ją warszawska spółka, która najpewniej postawi tu duży park handlowy**

Sprzedaż działki przy ul. 15 PP Wilków nie oznacza, że z mapy Dęblina zniknie popularne w piątki i soboty targowisko. Są plany przeniesienia go na drugą stronę ulicy

To jedna z najatrakcyjniejszych i cenniejszych nieruchomości, jakie miasto posiadało w swoich zasobach. Położona w środku miasta, dobrze skomunikowana. Decyzja o sprzedaży 1,3-hektarowej działki nie była łatwa. Zapadła jesienią ubiegłego roku. Radni byli jednomyślni w tej sprawie. To na tej działce od wielu lat funkcjonuje targowisko miejskie. Niezadowolenia ze sprzedaży działki nie ukrywali handlujący, obawiając się utraty swoich dochodów.

### PÓKI CO, TO PLANY

Ostateczna decyzja o sprzedaży nieruchomości zapadła w czerwcu tego roku i wtedy ogłoszono przetarg na sprzedaż działki przy stadionie. Został rozstrzygnięty kilka dni temu. Wadium (400 tys. zł) wpłaciły dwie firmy, ale tylko jedna z nich przystąpiła ostatecznie do licytacji. Cena wywoławcza wynosiła 4 mln zł. Oferent zgodnie z procedurą podniósł ją o 1 procent, czyli o 40 tys. zł i na tym się skończyło. Nieruchomość kupiła warszawska spółka Retial Invest 20. Do wylicytowanej sumy dochodzi jeszcze podatek VAT w wysokości 929,2 tys. zł. - *Dopóki aktu notarialnego nie ma, to są to na razie plany* - zastrzega burmistrz Beata Siedlecka. Jest 21 dni od rozstrzygnięcia przetargu na wyznaczenie terminu podpisania dokumentu u notariusza. - *Myślę, że do końca roku akt powinien być podpisany* - dodaje burmistrz. Jeżeli firma, która wygrała licytację zrezygnowałaby z zakupu, to miastu pozostanie 400 tys. zł wpłaconego wadium.

### CO POWSTANIE PRZY UL. 15. PUŁKU PIECHOTY?

W planie zagospodarowania przestrzennego działka, na której zlokalizowane jest obecne targowisko, jest przeznaczona pod budowę dwupiętrowego obiektu handlowo - usługowego, o powierzchni powyżej 2 tys. m2, w którym będzie kilkanaście lokali. Będzie mógł posiadać kondygnacje podziemne, a wysokość zabudowy będzie nie mniejsza niż 8 i nie większa niż 15 m. Budynek ma mieć również dostęp do miejsc parkingowych. Władze miasta chciałyby, żeby w tym miejscu powstały miejsca rozrywki, dobrej gastronomii. - *Tego nam brakuje, dlatego będziemy rozmawiać z firmą, czy zechciałaby część wielkopowierzchniowego obiektu przeznaczyć na tego typu najem. Wpływu na to nie mamy żadnego, ale sugerować możemy* - przyznaje Beata Siedlecka i dodaje, że najważniejsze jest uporządkowanie tego miejsca, które obecnie wykorzystywane jest jako targowisko. - *To regularnie zaśmiecany, nieutwardzony teren, który nie oferuje naszym mieszkańców odpowiednich warunków zakupów* - podkreśla.

### TARGOWISKO PO DRUGIEJ STRONIE

Sprzedaż działki przy ul. 15 PP Wilków nie oznacza, że z mapy Dęblina zniknie popularne w piątki i soboty targowisko. Są plany przeniesienia go na drugą stronę ulicy. Teraz znajduje się tu żużlowy parking, z którego korzystają głównie osoby przyjeżdżające na zakupy oraz odwiedzający groby na cmentarzu komunalnym. - *Teren zostanie odwodniony oraz wyłożony kostką brukową i płytą ażurową w miejscu sprzedaży bezpośrednio z samochodów. Znajdą się tu również toalety i miejsca parkingowe. Będzie wygodnie, a przede wszystkim sucho. Nikt nie będzie tonął w błocie, jak to ma miejsce dotychczas* - zapewnia Siedlecka i dodaje, że powierzchnia sprzedaży będzie podobna do tej, którą mają do dyspozycji sprzedający przy ul. 15 PP Wilków. Miasto planuje również utworzenie tymczasowego parkingu dla samochodów, wydzierżawiając działkę od prywatnego właściciela. Obecnie trwają prace nad dokumentacją. Ma być gotowa na koniec października. Później zostanie ogłoszony przetarg na wykonanie nowego targowiska. Do tego czasu warszawski inwestor, zgodnie z warunkami przetargu, będzie musiał utrzymać handel na starym miejscu. Dopiero po przeprowadzce będzie mogła ruszyć budowa parku handlowego.

- *Ta część miasta zyskałaby w końcu estetyczny wygląd i oto głównie chodzi. Chcemy to ucywilizować, ale w taki sposób, aby nie pozbawiać mieszkańców tej części miasta dokonywania zakupów na targu. Myślę, że po otwarciu nowego targowiska, remoncie drogi krajowej nr 48 i budowie parku handlowego, ta część miasta nabierze nowego charakteru, z którego nasi mieszkańcy będą zadowoleni* - podsumowuje burmistrz Miasta Orląt.

**Zbigniew Jończyk**

# Sprawa budowy Okopowej coraz bardziej się komplikuje

**Zamiast fety na otwarcie nowej drogi, szykuje się kolejny przetarg, a to oznacza, że inwestycja w całości będzie gotowa dopiero w przyszłym roku**

Pierwszy przetarg „poszedł” za 8,7 mln zł. Umowa z firmą LS Complex z Lublina została podpisana, ale robota utknęła w miejscu (fot. archiwum)

O tym, że może być drożej, władze Ryk zdawały sobie sprawę. Ale, żeby aż tak drogo? Pod koniec sierpnia otwarto oferty, a dokładnie ofertę, bo wpłynęła tylko jedna, na dokończenie budowy ulicy Okopowej w Rykach i dalej w miejscowości Swaty. Firma „Wojtal” z Siennicy Nadolnej wyceniła swoje prace na ponad 11,3 mln zł. Trzeba przypomnieć, że pierwszy przetarg „poszedł” za 8,7 mln zł. Umowa z firmą LS Complex z Lublina została podpisana, ale robota utknęła w miejscu. Do tej pory gmina odebrała od wykonawcy prace i zapłaciła za nie ponad 1 mln zł. Są też prace wykonane przez podwykonawców, za które gmina będzie musiała zapłacić ok. 700 tys. zł. Gdyby inwestycję nadal wykonywała firma, która ją rozpoczęła, to na dokończenie potrzeba byłoby 7 mln zł, ale umowa został zerwana. - *Trafiła nam się niestety taka firma, jaka się trafiła* - rozkłada ręce Jarosław Żaczek, burmistrz Ryk.

### 4 KM ZA PONAD 13 MLN ZŁ

Z prostego rachunku wynika, że gdyby gmina podpisała umowę z nową firmą, trzeba byłoby dołożyć jeszcze dodatkowe 4,3 mln zł. Dlatego zaczęto szukać innych rozwiązań. Były dwa. Podpisanie umowy na 11,3 mln zł i dokończenie inwestycji jeszcze w tym roku. - *To oznaczałoby, że zrobilibyśmy drogę, która kosztowałby dużo więcej niż powinna. 4 km kosztowałoby nas 13 mln zł plus koszty wykupów gruntów i wtedy ograniczylibyśmy sobie inne możliwości inwestowania* - mówi burmistrz. Dlatego została podjęta decyzja o drugim rozwiązaniu. Czas budowy drogi zostanie wydłużony na przyszły rok. Dłuższy termin wykonania miałby spowodować, że do przetargu stanie więcej firm i cena będzie niższa. - *Jest ryzyko z ogłoszeniem drugiego przetargu, bo pozostaje mniej czasu na realizację* - przyznaje burmistrz Ryk. Chodzi o to, że kwota otrzymanego z budżetu państwa dofinansowania musi być wydana w tym roku. Dlatego jeszcze jesienią zostanie ułożony asfalt na wykonanych już podbudowach, a w przyszłym roku zostałoby dokończenie asfaltu oraz prace związane z ułożeniem chodników. - *Wyjścia nie ma. Jak nie zrobimy tego, to będziemy musieli zwrócić całe dofinansowanie, a droga nadal nie będzie zrobiona* - podkreśla włodarz.

### BYŁA DOBRA CENA I REFERENCJE

Mieszkańcy ulicy Okopowej w Rykach na modernizację drogi czekają od kilkudziesięciu lat. Inwestycja okazała się możliwa po tym, jak gmina otrzymała na to zadanie dofinansowanie w wysokości ponad 5 mln zł z budżetu państwa. Pod koniec kwietnia 2022 roku został ogłoszony przetarg. Firma Strabag była gotowa zrealizować to zadanie za 10,9 mln zł. Ponad 2 mln zł mniej zażyczyła sobie firma LS Complex z Lublina. Różnica oprócz ceny była taka, że Strabag, to jedna z bardziej rozpoznawalnych firm budownictwa drogowego. To jednak nie miało znaczenia przy ocenie ofert, gdzie głównym kryterium była cena. Po dokładnym sprawdzeniu dwóch ofert ostatecznie umowa została podpisana z LS Complex. Komisja przetargowa nie miała żadnych uwag, bo dodatkowo firma z Lublina przedstawiła referencje od samorządów, w których wcześniej realizowała inwestycje.

### RUSZYŁO I STANĘŁO

18 lipca 2022 roku gmina przekazała wykonawcy plac budowy. Niedługo po tym ruszyły prace. Polegały m.in. na usuwaniu kolizji. Trzeba było np. „przełożyć” wodociąg, wybudować kanał technologiczny. Część prac ziemnych zostało wykonanych i odebranych przez gminę. Niestety pojawiły się kłopoty. Firma nie dotrzymywała ustalonego wcześniej harmonogramu prac. Trzeba było go zmieniać. Z nowym rokiem problemy zaczęły się tylko pogłębiać. Zima była na tyle łaskawa, że przez długie okresy kolejne prace mogły być kontynuowane. Drogowcy jednak nie pokazywali się. Wiosną roboty też nie ruszyły pełną parą. Ostatecznie opóźnienia były tak duże, że gmina postanowiła rozwiązać z wykonawcą umowę. Budowa miała skończyć się w sierpniu tego roku, tymczasem trzeba było ogłosić nowy przetarg na dokończenie rozpoczętej inwestycji.

**Zbigniew Jończyk**

Egzemplarz nr 6722022000

# Ryki
## ul. Warszawska 5

Godziny otwarcia:
pon. - sob. $6^{30}$ - $21^{30}$
niedz. handlowa $9^{00}$ - $20^{00}$

# Nowodwór 69 B

Godziny otwarcia:
pon. - sob. $6^{00}$ - $22^{00}$
niedz. handlowa $8^{00}$ - $20^{00}$

stokrotka

HIT RADIOWY i TV

JESTEM z POLSKI

**Obiadowa ćwiartka z kurczaka**
1 kg

z APLIKACJĄ **5,99**
Limit 3 kg/aplikacja
bez aplikacji: 6,99
~~7,99~~

**Makrela tusza wędzona**
18,90 zł/kg (z aplikacją)

NA WAGĘ

z APLIKACJĄ **1,89 /100 g**
bez aplikacji: 1,99 /100 g
~~2,49~~ 19,90 zł/kg

HIT RADIOWY i TV

**Płatki Nestlé***
od 300 do 500 g; wszystkie rodzaje;
od 17,98 do 29,97 zł/kg
(przy zakupie 2 szt. z aplikacją)
Przy zakupie 1 szt. – 13,49 zł
(od 26,98 do 44,97 zł/kg)

*Nie dotyczy płatków Fitness, Corn Flakes, Cheerios Owisiane, Churros Cini Minis, Wildcrush Lion, Musli Tropikalne.

z APLIKACJĄ **8,99 /szt.**
przy zakupie 2 szt.
bez aplikacji: 9,99 /szt.
przy zakupie 2 szt.
19,98 - 33,30 zł/kg
(przy zakupie 2 szt.)

HIT RADIOWY

**Masło Ekstra Polskie**
200 g; Mlekovita; 17,45 zł/kg
(przy zakupie 3 szt. z aplikacją)
Przy zakupie 1 szt. – 6,49 zł (32,45 zł/kg)

tylko w dniach 7-8.09

z APLIKACJĄ **3,49 /szt.**
przy zakupie 3 szt.
Limit 3 szt./aplikacja
bez aplikacji: 3,99 /szt.
przy zakupie 3 szt.
19,95 zł/kg
(przy zakupie 3 szt.)

**Winogrona jasne bezpestkowe**
1 kg

oferta w dniach 7-9.09

z APLIKACJĄ **5,99**
Limit 3 kg/aplikacja
bez aplikacji: 6,99
~~12,99~~

**Kawa mielona Jacobs Krönung**
250 g; 51,96 zł/kg (z aplikacją)
Najniższa cena z ostatnich 30 dni – 17,49 zł

z APLIKACJĄ **12,99**
Limit 2 szt./aplikacja
bez aplikacji: 13,99
55,96 zł/kg

**Środki do prania Persil**
**Kapsułki:** od 22 do 28 szt.; wszystkie rodzaje; od 1,00 do 1,28 zł/szt.
**Proszek:** od 1,62 do 2,9 kg; wybrane rodzaje; od 9,66 do 17,28 zł/kg
**Żel:** od 1,26 do 2 l; wybrane rodzaje; od 14,00 do 22,22 zł/l
Najniższa cena z ostatnich 30 dni – 31,99 zł

z APLIKACJĄ **27,99**
bez aplikacji: 28,99
**kapsułki:** od 1,04 do 1,32 zł/szt.
**proszek:** od 10,00 do 17,90 zł/kg
**żel:** od 14,50 do 23,01 zł/l

1/2 LITRA PIWA ZAWIERA 25 GRAMÓW CZYSTEGO ALKOHOLU ETYLOWEGO.

SPRZEDAŻ ALKOHOLU OSOBOM DO LAT 18 JEST PRZESTĘPSTWEM.

**Piwo Żywiec**
500 ml; puszka; 5,98 zł/l
(przy zakupie dwóch 4-paków)
Przy zakupie jednego 4-paka – 3,99 zł/puszka (7,98 zł/l)

przy zakupie dwóch 4-paków
**2,99 /puszka**

Oferta obowiązuje od 7 do 13.09.2023 r.

**Przekreślona cena oznacza cenę sprzed obniżki** - dla towarów łatwo psujących się i z krótkim terminem przydatności, między innymi takich jak mięso, warzywa, owoce, przy czym jest to najniższa cena jaka wystąpiła przed zastosowaniem obniżek, w jakimkolwiek sklepie sieci Stokrotka w formacie supermarket i market. Określenie **„Najniższa cena z ostatnich 30 dni"** jest stosowane w przypadku towarów innych niż łatwo psujące lub z krótkim terminem przydatności – cena ta jest najniższą ceną jaka obowiązywała w okresie 30 dni przed wprowadzeniem obniżki w jakimkolwiek sklepie sieci Stokrotka w formacie supermarket i market. Ceny w poszczególnych sklepach mogą się różnić.

eprasa.pl 672cb2e5e8

# „Z KRWI I KOŚCI CZUJĘ SIĘ POLAKIEM”

**- Jestem dumny, że pochodzę z takiego miejsca, z takimi dobrymi ludźmi. Do końca życia będę pamiętał ten cudowny dzień, kiedy odwiedziłem mój „dom” - mówi Joshua May, amerykański dyplomata**

W spotkaniu z przedstawicielem ambasady amerykańskiej wzięli udział również członkowie rady sołeckiej, Ochotniczej Straży Pożarnej oraz Koła Gospodyń Wiejskich

W ubiegłym tygodniu do Bobrownik w gminie Ryki przyjechał samochód ambasady USA z oficerem ds. politycznych. Joshuę Maya powitał burmistrz Ryk Jarosław Żaczek oraz sołtys Bobrownik Sebastian Kobuszyński. - *Dyplomaci jeżdżą po Polsce, żeby porozmawiać o zbliżających się wyborach, kampanii* - mówi Katarzyna Dragan, asystent polityczny w amerykańskiej ambasadzie. Podczas wizyty na Lubelszczyźnie Joshua May gościł również w Chełmie i samym Lublinie. Skąd zatem decyzja, aby odwiedzić niewielkie Bobrowniki? - *Polityka jest nie tylko w Warszawie, dużych miastach, ale w całej Polsce. Tu jest prawdziwa Polska* - tłumaczy dyplomata.

**Joshua May, dyplomata USA:** Czuję się tu jak w domu. Moi dziadkowie nie mówili po polsku, ale zachowali polskie tradycje. Mieliśmy tradycyjną Wigilię, a moja babcia robi najlepsze pierogi na świecie

Joshuę Maya powitał burmistrz Ryk Jarosław Żaczek, sołtys Bobrownik Sebastian Kobuszyński i Marzena Jędrych, sekretarz gminy

### ŁZY SZCZĘŚCIA

Przyjazd do nadwieprzańskiej wsi miał dla niego również wymiar sentymentalny. Prapradziadek Joshuy, Stanisław Węgrzynek pochodził z Bobrownik. Był stolarzem. Około 1907 roku jego rodzina wyjechała. Najpierw do Warszawy, a po jakimś czasie do USA. - *Postanowili stać się Amerykanami. Zmienili nazwisko z Węgrzynek na May, bo brzmiało bardziej anglosasko. Mój prapradziadek był ostatnim, który mówił po polsku do swoich dzieci* - opowiada Joshua May. Jest jedynym w swojej rodzinie, który mówi po polsku, od kiedy jego prapradziadkowie wyemigrowali z Bobrownik do USA. 10 lat temu zaczął samodzielnie uczyć się języka polskiego. - *Było trudno, bo polski to trudny język, ale zawsze to była moja pasja. Inni mówili mi, że polski jest nieprzydatny. Teraz się okazało, że było warto* - zaznacza amerykański dyplomata. - *Będę chciał, żeby poznały go również moje dzieci* - dodaje. Magdalena ma 3 lata, a młodsza Emilia 9 miesięcy. Urodziła się w Polsce. - *Płakałem ze szczęścia, bo jest pierwszą w mojej rodzinie od 100 lat, która urodziła się w Polsce. Ja mam amerykańskie imię, ale postanowiłem, że wszystkie moje dzieci będą miały polskie imiona. Jeżeli będziemy mieli syna, damy mu Tadeusz, bo tak mieli na imię mój dziadek i pradziadek. Moja żona nie jest z pochodzenia Polką. Mówi, że imiona polskie są ok, byle nie chciałbym nazywać dzieci Mieczysław, Zdzisław, bo trudno to wypowiedzieć* - żartuje Joshua.

### LISTY PO LATACH

Korzenie swojej rodziny poznawał m.in. dzięki listom z tamtych czasów. - *Wiem, że mój prapradziadek miał siostrę Antoninę, która została w Bobrownikach i przyjęła po mężu nazwisko Kurdziałek. Mój pradziadek przez całe swoje życie pisał listy do kuzyna Aleksandra Kurdziałka. Zmarł w 1987 roku i to był koniec korespondencji. Kilka lat temu moja ciocia odkryła te listy i przekazała mi je. Przeczytałem wszystkie. Z nich dowiedziałem się o moich korzeniach rodzinnych w Polsce* - wspomina Joshua May. Sam postanowił wznowić korespondencję. Wysłał list do Bobrownik i nawet otrzymał odpowiedź od nieżyjącej już Jadwigi Jasnowskiej. Była wnuczką Antoniny, czyli siostry prapradziadka Stanisława. - *Miałem szczęście odwiedzić ją przed śmiercią. Ona pamiętała listy z USA. O ile mi wiadomo, Jadwiga była ostatnią z naszej rodziny, która żyła w Bobrownikach* - oznajmia.

### SPEŁNIENIE MARZEŃ

Joshua już nie raz odwiedzał Bobrowniki. Zawsze były to jednak wizyty prywatne. Z ojcem odwiedzali miejscowy kościół, cmentarz. Teraz po raz pierwszy przyjechał oficjalnie, jako dyplomata. - *2 lata pracy w Polsce było spełnieniem moich marzeń. A szczególnie ten dzień, kiedy mogłem gościć w Bobrownikach. Będę go pamiętał do końca życia* - oznajmia. Za kilka dni wraca do USA. Będzie pracował w Waszyngtonie, ale bardzo chciałby wrócić jeszcze do pracy w ambasadzie w Warszawie. Niestety trudno jest się tu dostać, bo wielu amerykańskich dyplomatów chce pracować w Polsce. - *Są tu przyjaźni ludzie, pozytywny stosunek do USA, dobra lokalizacja - serce Europy, mnóstwo zabytków, jeżeli ktoś interesuje się historią i jest spokojnie* - wylicza Joshua May. Dodaje, że nawet, gdy nie uda się tu mu kiedyś wrócić jako dyplomata, to chciałby regularnie, może co 3 lata, odwiedzać nasz kraj ze swoją rodziną. - *Chciałbym, żeby Polska stała się częścią moich dzieci* - podsumowuje.

**Zbigniew Jończyk**

# Barbara Pawlak z papieskim medalem

**Włodarza gminy odznaczył i udekorował Związek Oficerów Rezerwy Rzeczypospolitej Polskiej**

Pracami organizacji kieruje Lech Marczak z Lublina, który ceni sobie dotychczasową współpracę z Barbarą Pawlak. - *Bardzo dobrze się ta współpraca układa, zwłaszcza na polu działań historycznych i patriotycznych. Z tego względu nasze koło w Ułężu postanowiło przy wsparciu zarządu okręgu wnioskować do Stowarzyszenia Pamięci św. Jana Pawła II o udekorowanie pani wójt odznaczeniem. Stowarzyszenie nadało medal 45. rocznicy wyboru kard. Karola Wojtyły na papieża* - mówi lublinianin.

Wójt Barbara Pawlak przyjęła niecodzienny dar z wdzięcznością. - *Jestem dumna, że przyszło mi żyć w czasach pontyfikatu papieża św. Jana Pawła II. Pamiętam, że gdy został wybrany na papieża, byłam małą dziewczynką i zastanawiałam się, z jakiego powodu tak wiele osób idzie do kościoła. Dziś otrzymanie takiego medalu to dla mnie wielka niespodzianka, zaskoczenie i szczególny zaszczyt* - przyznaje Pawlak.

Związek Oficerów Rezerwy jest bliski gminie Ułęż głównie ze względu na swoją siedzibę. Od wielu lat z inicjatywy właśnie Barbary Pawlak, rezerwiści spotykają się w Ułężu i tu mają swoje koło. - *Na początku te spotkania były w dawnym budynku Gminnego Ośrodka Kultury i nie miały charakteru formalnego. Dlatego zaproponowałam, aby panowie utworzyli w naszej miejscowości koło Związku. Udało się. Koło posiada patrona, por. Janickiego, a szefem jest obecnie Roman Padel* - precyzuje wójt Ułęża. Koło ZOR ma już za sobą pierwsze wspólne inicjatywy z gminą. Kilka lat temu dokonało odsłonięcia tablicy upamiętniającej por. Janickiego. Rezerwiści są zapraszani przez wójt na uroczystości patriotyczne. Szczególnie cenią sobie pamięć o mjr. Marianie Bernaciaku „Orliku”, przyjeżdżając na coroczne uroczystości. Nie mogło też ich zabraknąć podczas odsłonięcia pomnika placówki 44 AK/WiN w Sobieszynie.

**Tomasz Kępka**

Wójt Ułęża, Barbara Pawlak została odznaczona medalem pontyfikatu św. Jana Pawła II podczas niedzielnych dożynek

Upload: pl 672cb2e5e8

# SZUKALI SZCZĘŚCIA W RYKACH

Wykładowcami na warsztatach byli od lewej: Maciej Cuske, Edyta Wróblewska, Marcin Sauter oraz nieobecny na zdjęciu Dariusz Wancerz

Młodzi filmowcy na ulicy Poniatowskiego

**Edyta Wróblewska, pochodząca z Ryk dokumentalistka zorganizowała warsztaty filmowe dla młodych adeptów sztuki filmowej z całej Polski**

„Pierwszy Film", to bezpłatny program edukacyjny dla młodych, organizowany przez Fundację im. Władysława Ślesickiego. Studenci PPF przyjechali do Ryk na cztery dni. Skorzystali z gościny Centrum Kultury i Sportu, gdzie wzięli udział w warsztatach filmowych. Mieszkańcy stolicy powiatu mogli ich spotkać na ulicach podczas pracy praktycznej. 25 sierpnia w kinie Renesans zorganizowano pokaz filmów dokumentalnych autorstwa wykładowców PPF: „Zygmunt Hubner. Gra z rzeczywistością" Edyty Wróblewskiej, „Wieloryb z Lorino" Macieja Cuske i „Żalanasz" Marcina Sautera.

## „POZNAŁAM MOJE MIASTO NA NOWO"

Edyta Wróblewska pochodzi z Ryk. Jest uznaną dokumentalistką, reżyserką. W latach 2013-2018 była wykładowczynią w Szkole Wajdy. Jest autorką filmów nagradzanych na festiwalach w Polsce i za granicą. - *Od kilku lat jeździmy z młodzieżą na warsztaty filmowe, które organizujemy w małych miasteczkach* - mówi Edyta Wróblewska. - *Pomyślałam sobie, że nie byłam jeszcze z moimi studentami w Rykach* - dodaje. Powodów, do tego, żeby przyjechać do Ryk było kilka. - *Pierwszy, to zawodowy. Zawsze szukamy małych miasteczek, kameralnych, kompaktowych, gdzie wszędzie jest blisko i gdzie studentom łatwiej jest poznać mieszkańców, porozmawiać z nimi i sfilmować fragmenty ich życia. Drugi to sentymentalny. Dawno nie miałam okazji pobyć w Rykach, tak spokojnie bez pośpiechu* - oznajmia Wróblewska. Wyprowadziła się stąd prawie 30 lat temu. - *W zasadzie nie znam już tego miejsca. Nie wiem, jak się rozwija i co się w nim zmienia. Wprawdzie odwiedzam moich rodziców dość często, ale nie mam zbyt wielu okazji, żeby pochodzić po okolicy. Teraz miałam na to czas. Cieszę się, że w moim mieście funkcjonuje kino i dom kultury i że mogliśmy z niego skorzystać. Tych instytucji w wielu miasteczkach już niema. To było kilka fajnych dni powrotu do lat dziecięcych w dorosłym zawodowym życiu* - przyznaje dokumentalistka.



Dla Filipa Fiszera z Jasła przyjazd do Ryk miał też charakter sentymentalny. Przyjeżdżając do stolicy powiatu odnalazł swoją rodzinę. - Wiedziałem, że mam swoje korzenie w Rykach - mówi uczestnik warsztatów

## PO CO JECHAĆ DO AMERYKI, SKORO SĄ RYKI

- *Ryki mi się podobają, i to, w jaki sposób miasto funkcjonuje* - mówi Marcin Sauter, wykładowca. - *Dużo jeżdżę po Polsce. Rzadko się zdarza, że w tak małych miejscowościach są tak urokliwe miejsca jak park, pałacyk z siedzibą domu kultury i kawiarnią. No i oczywiście funkcjonującym kinem.*
- *Nie wiem, jaki tu jest klimat, bo byliśmy zbyt krótko, ale miejsce jest bardzo ładne. Jest przepięknie w Rykach* - dodaje Maciej Cuske, prowadzący warsztaty.
- *Lubię małe miasteczka. Uznaliśmy, że po co mamy jechać do Ameryki, skoro mamy Ryki. Mamy młodzież z całej Polski, która jest ciekawa świata, gotowa na wyzwania, otwarta. To nie jest dzisiaj ani powszechne, ani popularne. Oni w takich miejscach mają szansę zbliżyć się do ludzi. W dużym mieście jest to zdecydowanie trudniejsze. W ramach warsztatów odwiedziliśmy już m.in: Gniew, Ryn, Brdów, Borki, Nieszawę i teraz Ryki. Tu ugoszczono nas po królewsku* - wyznaje Edyta Wróblewska.

## SZUKALI SZCZĘŚCIA W RYKACH

Jednym z zadań dla młodych filmowców było nagranie rozmów z mieszkańcami miasta na temat szczęścia. Ekipy filmowe wzbudziły na ulicach zaciekawienie i jednocześnie nieufność.
- *Podczas naszej pracy zdarzały się osoby, które bardzo chętnie dzieliły się swoimi emocjami na temat szczęścia* - mówi Natalia Klejnowska z Łomianek. - *Pozwoliły się nagrywać. Inni obracali całą sytuację w żart choć nie wyrażali zgody na nagrywanie. Obawiali się, że jesteśmy z telewizji mimo, iż informowaliśmy ich o naszym zadaniu. Niektórzy nam nie wierzyli, byli nieufni. Takich osób było więcej. Bardzo podoba mi się ta miejscowość i ogólnie będę miło wspominać pobyt w Rykach.*
- *Nam zadanie rozmawiania o szczęściu w Rykach wyszło bardzo opornie. Ludzie byli niechętni do rozmowy. Bali się kamery. Nie mieli czasu dla nas. Nie chcieli rozmawiać o szczęściu. Moim zdaniem ta niecodzienna sytuacja ich przerosła. Nie wierzyli nam, że ten materiał nigdzie nie będzie wykorzystany, a jest to jedynie materiał do naszej nauki. Jeden pan powiedział żartobliwie, że „jego kot został nagrany, a nie wyraził zgody* - opowiada Tomasz Kot z Warszawy.
- *Dla mnie były to super warsztaty* - wyznaje Julia Jaracz z Krakowa. - *Miałam okazję poznać i porozmawiać z mamą Edyty Wróblewskiej czyli ze Zdzisią. To jest cudowna, ciepła i otwarta kobieta. Poznałam ją dość spontanicznie na projekcji filmów w kinie w Rykach. Sama do mnie podeszła i podając mi dłoń przedstawiła się. Zrobiła na mnie niesamowite wrażenie. Kiedy dostaliśmy temat o szczęściu wiedziałam, że muszę z nią na ten temat porozmawiać. Najbardziej poruszyła mnie jej rada na temat życia. Byśmy byli czujni i nie przeoczyli, nie przespali czegoś ważnego w swoim młodym życiu. Byśmy byli uważni, wyciskali z naszego szczęścia co się da. Jednak czasem w tej pogoni za szczęściem byśmy się trochę zatrzymali, zastanowili się, po co to robimy, dla kogo i czy w tej pogoni kogoś nie krzywdzimy?*

## WRÓCIŁ DO KORZENI I ODNALAZŁ RODZINĘ

Dla Filipa Fiszera z Jasła przyjazd do Ryk miał też charakter sentymentalny. Przyjeżdżając do stolicy powiatu odnalazł swoją rodzinę. - *Wiedziałem, że mam swoje korzenie w Rykach* - mówi Filip Fiszer. - *Gdy tu byłem, zadzwoniłem do mamy, by podała mi adres domu mojej prababci Leokadii Tarki. Powiedziałem moje mamie, że chcę zobaczyć dom swojej prababci na Jankowszczyźnie. Okazało się, że został sprzedany, ale nadal mieszka tu sistra mojej babci. Babcia Teresa Orłowska wyprowadziła się z Ryk dawno temu na Podkarpacie. W Krośnie urodziła się moja mama Justyna. Przyjeżdżała jednak do Ryk do swojej babci Leokadii. Zawsze bardzo mile wspominała te lata. Być może i ja, jako małe dziecko, byłem w Rykach, ale tego nie pamiętam. Gdy już byłem w okolicach stawu poprosiłem przechodnia o wypowiedź na zadany temat przez prowadzących kurs. Potem zapytałem o rodzinę Tarków. Na moje szczęście ta osoba pokazała mi dom, w których mieszkają. Poszedłem tam. Przedstawiłem się i powiedziałem kim jestem. Byli nie mniej zaskoczeni niż ja. Mogłem poznać siostrę mojej babci, jej córkę, wnuczkę i prawnuczkę. Nie ukrywam, że obawiałem się, iż do spotkania nie dojdzie. Nie wiedziałem czy zastanę kogoś w domu. Gdy się spotkaliśmy, czułem emocjonalną więź z tymi ludźmi choć widziałem ich pierwszy raz. Miło było zobaczyć kogoś, z kim się nigdy nie spotkałem i być może nie spotkam. Nie mniej jestem członkiem ryckiej rodziny, a oni mojej.*

**Mariusz Nastalski**

Kup na epraasa.pl 672 212 2222

# 102 LATA TEMU 15 PUŁK PIECHOTY „WILKÓW” ZAMIESZKAŁ W DĘBLINIE

Stroje „z epoki” przygotowali aktorzy z Grupy Teatralnej „Po Schodkach” działającej przy Miejskim Domu Kultury w Dęblinie

Można było zobaczyć, jak w latach dwudziestych wyglądali żołnierze

Współczesny sprzęt, używany przez 1 Dębliński Batalion Drogowo-Mostowy

**W sierpniu 1921 roku do Dęblina przybył 15 Pułk Piechoty „Wilków” i od tego czasu, aż do wybuchu II wojny światowej Miasto Orląt było domem dla żołnierzy tej jednostki**

Jednostka zaczęła się formować w grudniu 1918 roku, jako pułk piechoty Ziemi Bocheńskiej. Bo właśnie w tym małopolskim mieście narodził się późniejszy 15 Pułk Piechoty „Wilków”. Już w styczniu 1919 roku pułk otrzymał najpierw numer 16, potem zmieniony na 15, z którym pozostał już do końca istnienia jednostki. Przydomek „Wilków” otrzymał w lipcu 1920 roku w czasie wojny polsko-bolszewickiej, a w maju 1927 roku Józef Piłsudski, ówczesny minister spraw wojskowych ustalił 5 września, jako datę święta pułkowego. Wcześniej jednostka walczyła w czasie wojny polsko-ukraińskiej oraz wspomnianej wojny polsko-bolszewickiej. O bohaterstwie żołnierzy 15 PP „Wilków” świadczy fakt, że jednostka została odznaczona orderem Virtuti Militari. Również 35 żołnierzy tej jednostki otrzymało ten order, a 480 odznaczono Krzyżem Walecznych.

### NAJWAŻNIEJSZE ŚWIĘTO DLA DĘBLINIAN

3 września, czyli jak co roku w pierwszą niedzielę tego miesiąca, mieszkańcy Dęblina czczą pamięć żołnierzy 15 PP „Wilków”, dla których to miasto w okresie międzywojennym było domem.

- *Dla dęblinian to święto jest najważniejsze w całym roku* - mówi Beata Siedlecka, burmistrz Dęblina. - *To właśnie w naszym mieście „Piętnastacy” mieszkali razem ze swoimi rodzinami. To wokół tej jednostki toczyło się życie gospodarcze, społeczne, kulturalne. Dęblin rozwijał się przy garnizonie i przy tym pułku. Dlatego też staramy się pamiętać o tych żołnierzach i na początku września przypominamy o ich wpływie na Dęblin.*

Delegacja władz Dęblina z Beatą Siedlecką, burmistrz miasta i Maciejem Krygrowskim, przewodniczącym rady miasta na czele, jako pierwsza złożyła wieniec pod pomnikiem żołnierzy 15 PP „Wilków” poległych w latach 1918-20

Uroczystości związane ze świętem pułkowym rozpoczęły się mszą polową przed pomnikiem Żołnierzy 15 PP „Wilków” poległych w latach 1918-20. Potem były okolicznościowe wystąpienia oraz wiązanka melodii wojskowych wykonana przez orkiestrę wojskową z Radomia.

### WEHIKUŁ CZASU W TWIERDZY DĘBLIN

Po uroczystościach wszyscy przenieśli się do Twierdzy, gdzie z jednej strony można było oglądać sprzęt i umundurowanie (przygotowane przez Stowarzyszenie Rekonstrukcji Historycznych 51 PP Strzelców Kresowych) oraz stroje cywilne (przygotowane przez Miejski Dom Kultury w Dęblinie) z czasów, kiedy „Piętnastacy” przybyli do Dęblina. Z drugiej strony został wystawiony sprzęt 1 Dęblińskiego Batalionu Drogowo-Mostowego, który obecnie jeszcze stacjonuje w Mieście Orląt. Jak poinformował podpułkownik Jacek Zaniewski, pod koniec listopada Twierdza Dęblin stanie się domem dla 4 Pułku Saperów.

W pierwszą niedzielę września 2023 roku licznie przybyli zwiedzający mogli podziwiać stary i nowy sprzęt wojskowy, zajadać się wojskową grochówką oraz uczestniczyć w Biegu Pamięci Żołnierzy Wyklętych „Tropem Wilczym”. Zainteresowanie było bardzo duże, a deszcz tylko na chwilę przeszkodził w oglądaniu tego wszystkiego, co przygotowali organizatorzy święta.

**Adam W. Faluszczak**

# W dęblińskiej Twierdzy pobiegli „Tropem Wilczym”

W Biegu Wilczków na 200 metrów pobiegła spora grupa dzieciaków

**Andrzej Starżyński (Bieg Wilków), Mikołaj Bieńko (Bieg Honorowy) i Mateusz Chmura (Bieg Wilczków) zostali zwycięzcami podczas dęblińskiej edycji ogólnopolskiego Biegu Pamięci Żołnierzy Wyklętym Tropem Wilczym**

W Polsce bieg Tropem Wilczym odbywa się na początku marca. Organizatorzy dęblińskiej edycji tego biegu od trzech lat organizują tę imprezę na początku września, przy okazji święta pułkowego 15 PP „Wilków”, który w garnizonie dęblińskim stacjonował w okresie międzywojennym. W tym roku święto „Piętnastaków”, a tym samym dęblińskiego Biegu Tropem Wilczym odbyły się w niedzielę, 3 września. Na starcie wszystkich trzech biegów stanęły tłumy chętnych do rywalizacji. Jeżeli zainteresowanie tym biegiem w kolejnych latach będzie rosło, to chyba organizatorzy będą musieli zwiększyć limit uczestników. W tym roku przygotowano 200 pakietów dla biegaczy.

- *Przed biegiem trochę popadało, więc trzeba było uważać na zakrętach, żeby się nie pośliznąć* - mówi Mateusz Utnicki (Mazowsze Stężyca), który zajął drugie miejsce w Biegu Wilków. - *Niby było trochę chłodniej, ale po deszczu mocno parowało i ciężko się oddychało. Mimo wszystko jestem zadowolony z drugiego miejsca i wyniku jaki tu osiągnąłem.*

**Adam W. Faluszczak**

Blisko dwustu zawodników rywalizowało w biegach: Honorowym (2.250 m) i Wilków (4.500 m). Już od początku rywalizacji na czele stawki biegaczy znajdowali się późniejsi zwycięzcy na obu dystansach: Mikołaj Bieńko (w żółtej koszulce (I miejsce w Biegu Honorowym) i Andrzej Starżyński (bladozielona koszulka, I miejsce w Biegu Wilków)

## Wyniki

**Bieg Wilczków (200 m)**
1. Mateusz Chmura
2. Szymon Witek
3. Franciszek Kornacki

**Bieg Honorowy (2.250 m)**
1. Mikołaj Bieńko
2. Artur Szlendak
3. Jan Cieśla

**Bieg Wilków (54.500 m)**
1. Andrzej Starżyński
2. Mateusz Utnicki
3. Paweł Nocek

eprasa.pl 672cb2e5e8

» POD MEDIALNYM PATRONATEM TWOJEGO GŁOSU

# NATALIA SZROEDER ROZGRZAŁA PUBLICZNOŚĆ W RYKACH

**Piknik z okazji Dni Ryk wystartował w sobotę o godzinie 16. Tradycyjnie na początek zaplanowano atrakcje dla najmłodszych. Były dmuchańce, trampoliny, ściana wspinaczkowa, program artystyczny „Lady Fama", animacje, zabawy i konkursy. Późniejszym popołudniem ruszyły koncerty. Jako pierwsi na scenie zaprezentowali się miejscowi muzycy tworzący grupę Crank Fly. Później był Patrick The Pan. Po tych występach rozgrzana publiczność była już gotowa na występ gwiazdy. W tym roku była nią popularna piosenkarka Natalia Szroeder ze swoim najbardziej znanym utworem „Lustra"**

Publiczność jak zwykle nie zawiodła. Na sam występ gwiazdy wieczoru pod sceną znów było tłoczno

12-letni Marcel Lasek z Kokoszki na festyn do Ryk przyjechał z rodzicami. Gdy zobaczył 8-metrowa ściankę do wspinaczki od razu chciał spróbować swoich sił. Nie udało się dotrzeć na samą górę. - Było trudno, bo pierwszy raz wspinałem się na dmuchanej ściance, ale kiedyś się uda - zapowiada Marcel

Wieczorny blok koncertów rozpoczęli miejscowi - zespół Crank Fly

Na festynie można było spotkać Jolantę Iwanek z Oszczywilka z córkami Mają, Alicją i Natalią oraz Annę Wyzińską z Brusowa z córkami Karolina i Weroniką. - Dawno nie byłam na Dniach Ryk, bo dzieci były za małe i trzeba było zostać w domu. W tym już razem mogłyśmy przyjechać do Ryk - mówi pan Jolanta

Sporo frajdy sprawiła uczestnikom fotobudka, w której można było zrobić sobie wesołe zdjęcia. Z okazji skorzystali: Zosia Kępka, Franek Piecyk, Magda Korda i Gabryś Bahtiyar

Klaudia Mościcka przyjechała ze swoim tatą z Łukowa. Przy okazji Dni Ryk odwiedziła swoją babcię. - Lubię malowanie twarzy. Lepiej się wygląda na festynie - mówi 5-latka

Panowie mogli sprawdzić swoją krzepę podczas konkursu wyciskania beczki. Artur Falenta zrobił to 32 razy. Wynik wystarczył na 3 miejsce. Najsilniejszym okazał się Kamil Czopek, który podniósł ciężką beczkę aż 35 razy

Julka Pawłowska z Dęblina i Andżelika Skorża z Ryk w tym roku skończyły podstawówkę. Koncert z okazji Dni Ryk był dobrą okazją, żeby poszaleć tuż przed pierwszym dzwonkiem w szkole średniej

Jedną z atrakcji był pokaz fitnessu pod chmurką w stylu lat 80-tych ubiegłego wieku.

Gwiazdą tegorocznych Dni Ryk była Natalia Szroeder, która zachęcała publiczność do wspólnego śpiewu. Była to ostatnia okazja podczas letniej trasy koncertowej

eprasa.pl 672

**Stronę redaguje Tomasz Kępka**
**Tel. 511 192 743, e-mail: tomaszkepka@twojglos.pl,**

# Ruszyli do obrony Ojczyzny (część 1)

**Mieli swój wkład w zwycięstwie nad bolszewikami, a we wrześniu 1939 roku nie szczędzili krwi w walce z Niemcami. Artylerzyści z Zajezierza wzięli aktywny udział w Wojnie Obronnej i późniejszej konspiracji**

Bombardier Czesław Goździcki

Bombardier Augustyn Gołaś

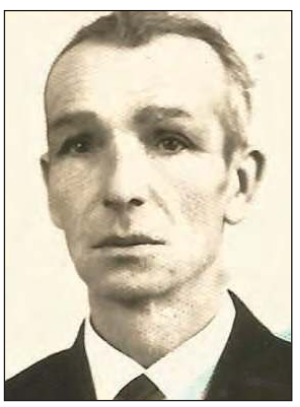
Kanonier Jan Komorek

Kanonier Stanisław Domański

Kilka dni temu minęła 84 rocznica wybuchu drugiej wojny światowej. We wrześniowych numerach „Twojego Głosu” przypominamy sylwetki niektórych żołnierzy 28 Pułku Artylerii Lekkiej w Zajezierzu. Wchodząca w skład Garnizonu Dęblin formacja została dość dobrze opisana w publikacji Stanisława Przybyszewskiego, ale zabrakło w niej jeszcze wielu żołnierzy PAL. Istniejącą lukę wypełnił historyk Krzysztof Wnuk z Zajezierza. W tym numerze publikujemy sylwetki kilku żołnierzy służby zasadniczej 28 PAL.

## UCIEKŁ Z NIEMIECKIEJ NIEWOLI

Ze Stężycą od urodzenia związany był kanonier Stanisław Domański. Szeroką biografię bohatera przedstawiliśmy w dwóch wydaniach naszej gazety w 2021 i 2022 r. Warto przypomnieć, że pan Stanisław służył w baterii łączności 28 PAL. W tej jednostce zastała go II wojna światowa. Razem z baterią PAL przeszedł szlak od Wielunia po Bzurę, gdzie formacja została rozbita pod Brwinowem. Pojmanego łącznościowca Niemcy osadzili stalagu XI B w Fallingbostel. Później został robotnikiem w niemieckich gospodarstwach rolnych w Falersleben koło Wolfsburga. Na obczyźnie poznał żonę, pobrali się i po wielu perypetiach po wojnie powrócili do Stężycy. W czasie pokoju Domański w dalszym ciągu był łącznościowcem, pracował na poczcie kolejowej w Dęblinie.

Z 28 PAL związany był bombardier Augustyn Gołaś. Urodził się w 1913 r. i mieszkał w Stężycy. W latach 1936-1937 odbywał zasadniczą służbę wojskową w 7 baterii 28 PAL. Ukończył Szkołę Podoficerską 28 PAL i został awansowany na bombardiera. Brał udział w Wojnie Obronnej 1939 r. jako działonowy w 7 baterii 28 PAL. Zaczynał pod Wieluniem, a później walczył m.in. w bitwie z niemieckimi czołgami pod Kamionem. Po upadku obrony, wraz całą 7 baterią, dostał się do niewoli w Brwinowie na ul. Żyrardowskiej. Trafił m.in. do Stalagu 3A, a następnie pracował w Brandenburg Haver (u stolarza i w piekarni), skąd po dwóch latach niewoli udało mu się uciec.

## OD ZAJEZIERZA PO MONTE CASSINO

Kolejnym bombardierem w Pułku Artylerii Lekkiej był Czesław Goździcki. Urodził się 10 marca 1909 r. i również był mieszkańcem Stężycy. O jego drodze wojskowej i wojennej wiadomo niewiele. Od 2 marca 1931 r. do 13 września 1932 r. odbywał zasadniczą służbę wojskową w plutonie łączności 28 PAL w Zajezierzu. We wrześniu 1939 r. przydzielono go do artylerii przeciwlotniczej w Dęblinie. Dalsze jego losy póki co są nieznane.

Stopnia kanoniera w 28 PAL dosłużył się Józef Gugała. Urodził się 16 lutego 1901 r. w Zajezierzu w rodzinie Jana i Józefy z domu Kowalczyk. Był uczestnikiem wojny polsko-bolszewickiej 1919-1920 i walczył m.in. w obronie Warszawy. Podczas tych walk został ciężko ranny. Po tej batalii od 1921 r. był mieszkańcem Głuśca. Do wojska wrócił w 1939 r. Został zmobilizowany do Zajezierza i przydzielony do jednego z oddziałów rezerwowych wystawionych przez 28 PAL. W czasie walk wrześniowych na Kresach Wschodnich dostał się do niewoli sowieckiej. Przebywał w łagrach. W marcu 1942 r. wstąpił do Armii Polskiej w ZSRR gen. Władysława Andersa. Otrzymał przydział do 4 Kresowego Pułku Artylerii Lekkiej II Korpusu Polskiego. Brał udział w walkach pod Monte Cassino, Ankoną i Bolonią. Za swoje żołnierskie czyny otrzymał Krzyż Pamiątkowy Monte Cassino, Gwiazdę Italii, Gwiazdę Anglii oraz Medal „Polska Swemu Obrońcy”.

## ZASŁUŻONY DLA POLSKI I ROLNICTWA

Kolejnym skąpo opisanym w archiwach jest kanonier Bronisław Jagiełło. Zamieszkiwał w Woli Klasztornej, na terenie gminy Sieciechów. Od lutego 1939 r. odbywał zasadniczą służbę wojskową w 6 baterii łączności 28 PAL. W tej formacji zastała go II wojna światowa i Wojna Obronna 1939 r.

Mało znana jest też postać kaprala Zygmunta Kamionki. Urodził się w 1914 r., mieszkał w Borku, na terenie gminy Gniewoszów. Od 1938 r. odbywał zasadniczą służbę wojskową w plutonie łączności 28 PAL w Zajezierzu. Ukończył Szkołę Podoficerską w tym pułku. W 1939 r. przeniesiono go do rezerwy. Zmobilizowany, brał później udział w Wojnie Obronnej 1939 r. w wystawionej przez 28 PAL baterii I dywizjonu 51 PAL, której szefem był st. ogn. Hugo Peglau. Przeszedł cały szlak bojowy baterii od Dęblina do Krasnobrodu.

Kolejnym kanonierem PAL był Jan Komorek. Urodził się 6 lutego 1913 r. i mieszkał w Głuścu. Był synem Jana i Anny z domu Wolska. W 1927 r. ukończył pięć klas Szkoły Powszechnej w swojej miejscowości. W latach 1933-1935 odbywał zasadniczą służbę wojskową w 28 PAL w Zajezierzu, a następnie w Zielonce koło Warszawy, jako kanonier zamkowy. Brał udział w Wojnie Obronnej 1939 r. w szeregach 28 PAL. Jego udział w działaniach zbrojnych zakończył się 15 października 1939 r., gdy powrócił do domu. Po drugiej wojnie światowej, przez 26 lat, pełnił funkcję sołtysa Głuśca. Zmarł 26 maja 1994 r. w swojej miejscowości. Za zasługi doczekał Srebrnego Krzyża Zasługi (1975 r.) i odznaki „Zasłużony Pracownik Rolnictwa” (1975 r.).

## DOBRY ŻOŁNIERZ, DOBRY STRAŻAK

Wśród zapomnianych żołnierzy PAL należy też wspomnieć bombardiera Józefa Krekorę i Ludwika Krekorę. Józef urodził się 7 lipca 1913 r. i mieszkał w Zajezierzu jako syn Stanisława i Wiktorii z domu Markowska. Przed służbą w 28 PAL był junakiem w Junackim Hufcu Pracy w Zajezierzu. W latach 1935-1936 odbywał zasadniczą służbę wojskową w 2 baterii 28 PAL. Od 20 września 1935 r. do 10 lutego 1936 r. uczęszczał do Szkoły Podchorążych 28 PAL. Po jej ukończeniu został awansowany na bombardiera. Brał udział w Wojnie Obronnej 1939 r. Zmarł 14 października 1993 r.

Kapral Ludwik Krekora urodził się 25 sierpnia 1905 r. w Zajezierzu w rodzinie Aleksandra i Józefy z domu Olejarz. Zasadniczą służbę wojskową odbywał w 28 PAL w Zajezierzu około 1925 r. Ukończył Szkołę Podoficerską w tym pułku. W latach trzydziestych uczestniczył w ćwiczeniach rezerwy w 8 baterii 28 PAL. W latach 1931-1932 był naczelnikiem Ochotniczej Straży Pożarnej w Zajezierzu. Początkowo mieszkał i pracował w gospodarstwie. Od około 1933 r. przeprowadził się i zamieszkał w Opactwie. Zmarł 29 czerwca 1977 r.

## ZAGINĄŁ W REJONIE WIELUNIA

Warto jeszcze wspomnieć krótkie odnalezione notki dotyczące trzech kanonierów: Leona Kusala, Antoniego Miłosza i Stefana Nakończego. Leon Kusal był mieszkańcem Stężycy. Wiosną 1937 r. został wcielony do 2 baterii 28 PAL. Służył w niej do września 1939 r. i w czasie Wojny Obronnej.

Antoni Miłosz urodził się 7 listopada 1911 r. w Ogonowie w rodzinie Mikołaja i Walerii z domu Pyra. Brał udział w Wojnie Obronnej 1939 r. w szeregach 28 PAL. Podczas walk w rejonie Wielunia zaginął. Informację o jego śmierci przekazał rodzicom sąsiad, Władysław Prządka. Niestety, mimo wielu poszukiwań w różnych instytucjach, rodzinie nie udało się odnaleźć informacji o jego losach.

Stefan Nakończy urodził się 30 września 1915 r. w Ryczywole jako syn Józefa (brak danych dotyczących matki). Od lutego 1937 r. odbywał zasadniczą służbę wojskową w 1 baterii 28 PAL. We wrześniu 1939 r. walczył w rejonie Lwowa i Hrubieszowa. W październiku powrócił do Ryczywoła. Zmarł 19 stycznia 1990 r. w Ryczywole i pochowany został na miejscowym cmentarzu.

**Krzysztof Wnuk, opr. Tomasz Kępka**

epaska.pl 6728520330

**Stronę redaguje Zbigniew Jończyk**
**tel. 505 049 182, e-mail: jon.tg@op.pl**

# OBRAZ I RÓŻANIEC Z LEOPOLDOWA ZOBACZYŁA CAŁA DIECEZJA

**Z mocnym akcentem leopoldowskiej parafii odbyły się uroczystości w Leśnej Podlaskiej**

W pielgrzymce Kół Żywego Różańca wzięła udział m.in. grupa parafian z Leopoldowa. Z tej samej parafii do Leśnej Podlaskiej pojechał również obraz bł. Pauliny Jaricot i duży, drewniany różaniec (fot. Agnieszka Pacuszka)

Na placu tamtejszego klasztoru spotkały się wszystkie Koła Żywego Różańca z diecezji siedleckiej. Jak informuje dziekan dekanatu ryckiego, ks. kan. Stanisław Chodźko, wśród nich, w mniejszej lub w większej grupie znajdowały się także reprezentacje KŻR z naszych stron. Sobotni zjazd składał się z konferencji, mszy i agapy.

### KOŚCIÓŁ, KTÓRY JEST BLISKO

Tematem przewodnim tegorocznej IX pielgrzymki była wiara w Kościół. Na tym też koncentrowała się konferencyjna część spotkania. Przybyły na tę okazję wykładowca teologii pastoralnej i rekolekcjonista z archidiecezji częstochowskiej, ks. dr Andrzej Kuliberda przypominał, że Kościół zawsze był w zamyśle Boga Ojca, że powstał on najpierw z posłannictwa Jezusa, a potem Ducha Świętego. Zaznaczał również, że w życie Kościoła zaangażowana jest cała Trójca Święta.

Głównym punktem pielgrzymki była Msza św. celebrowana pod przewodnictwem biskupa pomocniczego diecezji siedleckiej, Grzegorza Suchodolskiego. Hierarcha nie krył radości z widoku tak licznie zebranych kół. - *Cieszę się bardzo każdym z was. Cieszę się tym, że jesteście obecni w życiu swoich parafii, tam, gdzie Kościół ma swoje podstawowe komórki życia, gdzie posługują wasi duszpasterze, tam, gdzie na co dzień sprawowana jest Eucharystia, gdzie słuchacie słowa Bożego, adorujecie Najświętszy Sakrament i gromadzicie się na wspólnotowej modlitwie, także tej różańcowej. To jest Kościół! Nie trzeba szukać go daleko, bo jest blisko* - przekonywał.

### OZDOBA GŁÓWNEGO OŁTARZA

Biskup Suchodolski zwrócił też uwagę na umieszczony przed ołtarzem obraz bł. Pauliny Jaricot, patronki Kół Żywego Różańca. Z punktu widzenia dekanatu ryckiego, był to ważny akcent uroczystości. Jedyny w diecezji obraz błogosławionej został przywieziony z parafii Wniebowzięcia Najświętszej Maryi Panny w Leopoldowie. Wiosną tego roku ozdobił ołtarz boczny w tamtejszym kościele, a namalował go artysta z Lasocina, Hubert Krawczak.

W Leśnej Podlaskiej obraz pojawił się na życzenie głównej zelatorki diecezjalnej KŻR, Agnieszki Chudzik. - *Poprosiła mnie o udostępnienie obrazu. Zapytałam o zgodę ks. proboszcza Andrzeja Polaka, a kiedy tę zgodę uzyskałam, do wypożyczenia mogło dojść* - wyjaśnia Agnieszka Pacuszka, zelatorka KŻR w Leopoldowie.

Aby dzieło nie doznało uszczerbku, zostało starannie przygotowane do podróży. W tym celu Artur Żaczek przygotował specjalny futerał i w nim bł. Paulina pojechała na diecezjalny zjazd. Organizatorzy uroczystości ustawili obraz na ołtarzu głównym, przy relikwiach błogosławionej.

### RÓŻE DLA KRÓLOWEJ RÓŻAŃCA

Wyraźnie odwzorowana postać patronki Kół Żywego Różańca zwróciła uwagę bpa pomocniczego. - *Jedna jej dłoń jest opleciona różańcem, druga niejako złożona na kuli ziemskiej. To piękna lekcja dla Kościoła. Dłoń z różańcem oznacza potrzebę bycia zjednoczonym z Bogiem. Nie można obu dłoni poświęcić potrzebującym i zapomnieć o swoim życiu duchowym* - tłumaczył podczas homilii bp. Suchodolski. Pasterz diecezji zachęcił uczestników, aby po mszy adorowali bł. Paulinę. Z jego rady skorzystało dziesiątki osób, które podchodziły do obrazu i całowały go bądź dotykały. Taką samą cześć uczestnicy zjazdu okazywali wobec okazałego, drewnianego różańca, leżącego u stóp obrazu. To także leopoldowski akcent. Różaniec wykonał Artur Żaczek z Leopoldowa.

Namalowany przez Huberta Krawczaka obraz bł. Pauliny mogła oglądać z ołtarza cała diecezja (fot. Hubert Krawczak)

Zwieńczeniem całości wydarzenia w subtelny sposób zajął się Hubert Krawczak. Twórca obrazu, przez zjazdem napisał wiersz „Róże różańcowe. Królowej Różańca Świętego". - *To piękny utwór. Czytałam go podczas podróży. A po zakończeniu uroczystości przekazałam organizatorom pielgrzymki* - tłumaczy zelatorka z Leopoldowa.

**Tomasz Kępka**

## KALENDARZ LITURGICZNY

**7 września, czwartek**
WSPOMNIENIE ŚW. MELCHIORA GRODZIECKIEGO, PREZBITERA I MĘCZENNIKA
- W DUBLINIE ZAŁOŻONO LEGION MARYI (1921 R.)

**8 września, piątek**
ŚWIĘTO NARODZENIA NAJŚWIĘTSZEJ MARYI PANNY
- PAPIEŻ INNOCENTY IV KANONIZOWAŁ BP. KRAKOWSKIEGO STANISŁAWA ZE SZCZEPANOWA, ZAMORDOWANEGO W 1079 ROKU NA ROZKAZ KRÓLA BOLESŁAWA II SZCZODREGO (1253 R.)
- BP CHEŁMSKI KRZYSZTOF ANDRZEJ JAN SZEMBEK KORONOWAŁ KORONAMI PAPIESKIMI OBRAZ MATKI BOSKIEJ CZĘSTOCHOWSKIEJ (1717 R.)

**9 września, sobota**
WSPOMNIENIE ŚW. PIOTRA KLAWERA, PREZBITERA

**10 września, niedziela**
PATRON DNIA: ŚW. MIKOŁAJ Z TOLENTINO
- PRYMAS KARD. STEFAN WYSZYŃSKI KORONOWAŁ OBRAZ MATKI BOSKIEJ GIETRZWAŁDZKIEJ (1967 R.)
- JAN PAWEŁ II POŚWIĘCIŁ BAZYLIKĘ MATKI BOSKIEJ KRÓLOWEJ POKOJU W JAMUSUKRO NA WYBRZEŻU KOŚCI SŁONIOWEJ, NAJWIĘKSZĄ ŚWIĄTYNIĘ W AFRYCE (1980 R.)

**11 września, poniedziałek**
- PAPIEŻ LEON XIII OGŁOSIŁ MADONNĘ Z MONTSERRAT PATRONKĄ KATALONII (1881 R.)
- ZMARŁ STANISŁAW GALL, BP POLOWY WP, GENERAŁ (1942 R.)

**12 września, wtorek**
WSPOMNIENIE NAJŚWIĘTSZEGO IMIENIA MARYI
- ABP METROPOLITA GNIEŹNIEŃSKI I WARSZAWSKI JÓZEF GLEMP ZOSTAŁ MIANOWANY PRYMASEM POLSKI (1981 R.)

# Zaproszenie na dożynki diecezjalne

**Ojcowie karmelici z Woli Gułowskiej oraz duszpasterz rolników zapraszają na diecezjalne dożynki (8 września) w Święto Narodzenia NMP, popularnie nazywanym Świętem Matki Bożej Siewnej**

- *Zachęcamy do udziału od początku programu* - mówi ks. kan. Stanisław Chodźko, który ma nadzieję, że nie zabraknie delegacji z wieńcami z różnych parafii, a nawet wiosek. - *Zachęcamy do uczestnictwa Koła Gospodyń Wiejskich w strojach ludowych i druhów strażaków. Można przywieźć własne ziarna do poświęcenia na nowy zasiew. Będzie też poświęcone ziarno do pobrania* - dodaje diecezjalny duszpasterz rolników.

## Program dożynek

10:00 - Występ zespołów ludowych gminy Górzno;
10:15 - Program artystyczny w wykonaniu Domu Kultury gminy Górzno;
10:45 - Wystąpienie wójta gminy Górzno Waldemara Sabaka: Rola kultury i zwyczajów ludowych w pielęgnowaniu wiary i patriotyzmu;
11:15 - Prezentacja wieńców dożynkowych;
12:00 - Suma pod przewodnictwem księdza biskupa Grzegorza Suchodolskiego. Po Mszy św. pobłogosławienie koron żniwnych, ziarna i nasion, wystawienie Najświętszego Sakramentu, litania loretańska, procesja eucharystyczna.
Agapa dla wszystkich uczestników.

# POKAZALI PRZYWIĄZANIE DO WIARY I TRADYCJI

Bochen chleba upieczony z tegorocznych ziaren przekazali na ręce wójt Barbary Pawlak i przewodniczącego rady gminy Jacka Beczka, starostowie dożynek. W tym roku ta funkcja przypadła Annie Bajdziak i Wojciechowi Gorzkowskiemu. Pani Anna z mężem Dariuszem prowadzi gospdoarstwo rolne o powierzchni 7,5 ha w Zosinie i specjalizuje się w uprawie truskawek. Pan Wojciech wspólnie z rodzicami gospodaruje na 70 ha ziemi w Drążgowie. Rodzina skupia się na hodowli bydła mlecznego i mięsnego

Tradycyjny wieniec koła gospodyń z Korzeniowa zachwycił oceniających, którzy przyznali twórczyniom pierwsze miejsce

**Ozdobą uroczystości były barwne wieńce, a formą rozrywki muzyka i taniec. 3 września w atmosferze radosnego dziękczynienia mieszkańcy gminy Ułęż świętowali dożynki**

Już od wczesnego popołudnia targowisko „Mój ryneczek” zaroiło się od stoisk kół gospodyń, żniwnych dekoracji i osób, chcących podziwiać dożynkowy ceremoniał. Jak na tradycję przystało, świętowanie zainaugurowała msza w intencji rolników. Odprawili ją proboszczowie ks. Marek Śliwa (Sobieszyn) i ks. Wiesław Nestoruk (Żabianka). W wygłoszonej homilii ks. Wiesław podkreślił wspólnotowy charakter święta. - *W tym miejscu jesteśmy wszyscy tacy sami. Nie ma lepszych ani gorszych. Jesteśmy jak dzieci, które siadają przy jednym stole swego ojca i w tym duchu chcemy rozpocząć radość, która płynie z tego, że Bóg, który dał nam swoje dary, dał nam też mądrość, siłę i czas, by zrobić z nich dobry użytek* - zaznaczył kapłan.

## OWOCE ROLNICZEGO TRUDU

Wieńce wnieśli na główny plac celebry przedstawiciele kół gospodyń. Na czele barwnego pochodu podążała grupa artystyczna pod wodzą Anny Jurkowskiej. Miejscowi społecznicy ukazali dawny obrzęd żniwny. Był również i chleb upieczony z tegorocznego ziarna, który na ręce wójt Barbary Pawlak i przewodniczącego rady gminy Jacka Beczka złożyli starostowie dożynek: Anna Bajdziak z Zosina i Wojciech Gorzkowski z Drążgowa. Pieczywo zostało pokrojone przez włodarzy przy śpiewie zaproszonego na tę okazję zespołu z Michowa. Pachnącego chleba mogli spróbować wszyscy obecni na święcie mieszkańcy oraz goście.

Serdeczna atmosfera dożynek sprawiła, że nawet politycy, mimo różnic poglądów, zgodzili się co do znaczenia dożynek i pracy rolników. Tych ostatnich szczególnie doceniła wójt Ułęża. - *W waszych wieńcach, bochnach chleba, koszach owoców i warzyw kryją się owoce rolniczego trudu. Za ten trud spracowanych dłoni, za pielęgnowanie tradycji naszej wiary serdecznie wszystkim dziękuję* - mówiła wójt gminy Ułęż.

## ZBOŻA I KWIATY Z OGRÓDKA

Najbardziej widowiskowy był korowód dożynkowy. W tym roku zaprezentowanych zostało sześć wieńców. Każdy podlegał ocenie komisji, która postanowiła przyznać nagrody w dwóch kategoriach: wieniec tradycyjny i nowoczesny. Wyrównana okazała się rywalizacja w pierwszej kategorii. Ex equo pierwsze miejsca zajęły koła z Korzeniowa i Zosina. - *Nasz wieniec jest w kształcie korony, podobnie jak w latach ubiegłych. Użyłyśmy do niego różnych rodzajów zbóż i kwiatów z naszych ogródków* - mówią Iwona Sych i Agnieszka Kozak z Korzeniowa.

- *Nasz wieniec jest w kształcie bryły geometrycznej wykonany ze zbóż, kwiatów i ziół. Zależało nam, żeby docenić tradycję w postaci krzyża, polskiej flagi i figury Matki Boskiej. Zrobiłyśmy też mały wieniec dla dzieci, bo pomagały nam były przy wiciu. Cieszy nas, że rośnie młode pokolenie* - przyznaje Katarzyna Wojtaś, przewodnicząca KGW w Zosinie.

Natomiast spośród wieńców nowoczesnych najpiękniejszy okazał się ten z Sobieszyna. - *Zbudowałyśmy go z dwóch zbożowych serc z pszenicy, pszenżyta, owsa i jęczmienia. Do tego doszły kwiaty i zioła. Pomysł wyszedł sam, nieplanowany wcześniej* - wyjaśnia Magdalena Naczas.

Po emocjach konkursowych imprezą zawładnęli uczniowie z gminnych szkół. Po nich do zabawy zaprosił zespół Replay.

**Tomasz Kępka**

Panie z Sobieszyna uwiły wieniec w nowoczesnym stylu. Miał kształt podwójnego serca. Za swoją pracę zdobyły pierwszą nagrodę

Dawny zwyczaj żniw zaprezentowali mieszkańcy Ułęża, pod wodzą Anny Jurkowskiej (na zdjęciu w środku)

Każdy chciał skosztować chleba, którym częstowała wójt gminy Ułęż, Barbara Pawlak

Na najwyższym stopniu podium w kategorii wieniec tradycyjny znalazły się panie z KGW Zosin. Uwiły nie tylko duży wieniec konkursowy, ale i mały dla dzieci

eprasa.pl 672cb2e5e8

# ŚWIĘTOWANIE W STRUGACH DESZCZU I PEŁNYM SŁOŃCU

**Rolnicy z gminy Stężyca spotkali się na tradycyjnych dożynkach, aby z dumą, ale i pokorą dziękować za tegoroczne plony**

Doniosłym momentem było przekazanie chleba wypieczonego z tegorocznych ziaren na ręce wójta Zbigniewa Chlaściaka przez starostów dożynek. W tym roku byli nimi Karolina Rybicka i Paweł Wiśniewski. Przedstawiciele rolników w asyście wójta i przewodniczącego rady gminy Antoniego Tobjasza pokroili chleb, by następnie poczęstować nim mieszkańców i gości uroczystości dożynkowych

Prawdziwą furorę zrobiły małe cheerleaderki trenujące w GOK Stężyca

Wieloletnim zwyczajem święto plonów rozpoczęła Msza św. dziękczynna. Przewodniczył jej ks. kan. Edward Konarski. - *Chcemy okazać przed Bogiem i przed ludźmi owoce naszej pracy na roli. Przychodzimy na tę Eucharystię również z wielką pokorą, bo wiemy, że nie wszystko od nas zależy. Ponad wszystkim jest Bóg, stworzyciel Nieba i Ziemi i Jemu chcemy ofiarować trud naszej pracy* - podkreślił na początku nabożeństwa proboszcz stężyckiej parafii.

## OD DESZCZU DO SŁOŃCA

Start obchodów rolniczego święta nie był łatwy. Mimo, że organizacyjnie wszystko było dopięte na ostatni guzik, to na pogodę organizatorzy nie mieli już wpływu. Przed zaplanowaną na 12:30 Mszą św. nad amfiteatrem Wyspy Wisła mocno się rozpadało. Zapadła decyzja o przeczekaniu. Każdy kto mógł skrył się przed deszczem pod dachem i namiotami. Na szczęście po pół godzinie przejaśniło się na tyle, że można było wprowadzić korowód dożynkowy przed ołtarz polowy, a z każdą minutą robiło się coraz pogodniej, aż do pięknej słonecznej aury.

Ceremoniał dożynkowy rozpoczął się od odśpiewania hymnu państwowego. Po nim podziękowania rolnikom gminy Stężyca złożył wójt. - *Obrzęd dożynek jest pielęgnowany w naszej gminie od lat. Wciąż żywe są zwyczaje i obyczaje naszych ojców. To tu wciąż ze szczególnym szacunkiem darzy się chleb. Dziękuję naszym rolnikom za całoroczny trud. Za przywiązanie do ojczystej ziemi, rodziny i poszanowania tradycji przodków. Tak dawniej, jak i dziś, dożynki są ważne, bo przypominają, że dzięki ciężkiej pracy rolnika codziennie trafia na stół w naszych domach polski chleb* - podkreśla Zbigniew Chlaściak.

## PODZIELILI CHLEB

Doniosłym momentem było przekazanie chleba wypieczonego z tegorocznych ziaren na ręce wójta przez starostów dożynek. W tym roku byli nimi Karolina Rybicka z Brzezin i Paweł Wiśniewski z Brzezin. Przedstawiciele rolników w asyście wójta i przewodniczącego rady gminy Antoniego Tobjasza pokroili chleb, by następnie poczęstować nim mieszkańców i gości uroczystości dożynkowych.

W niedzielę swoje wieńce zaprezentowało sześć Kół Gospodyń Wiejskich. Komisja konkursowa w składzie Anna Wąsowska, Magdalena Filipek oraz Małgorzata Kubak postanowiła przyznać pierwsze miejsca ex aequo dla wszystkich kół, a co za tym idzie, nagrody po 1 tys. zł.

W części artystycznej zaprezentowały się dzieci ze szkół terenu gminy Stężyca. Atrakcjami towarzyszącymi była wystawa zabytkowego sprzętu strażackiego OSP Brzeziny, stoiska z rękodziełem artystycznym, gastronomią i wyrobami regionalnymi oraz dmuchane zjeżdżalnie dla dzieci. Po zakończeniu części oficjalnej przyszedł czas na relaks. Przed publicznością zaprezentował się kabaret „EWG". Ostatnim punktem dożynkowych uroczystości była potańcówka z Kapelą Krzysztofa Staręgi oraz zabawa taneczna pod gołym niebem w rytm przebojów serwowanych przez DJ Technicsa.

**Zbigniew Jończyk**

Deszcz próbował pokrzyżować plany organizatorów. Na szczęście po pół godzinie przejaśniło się na tyle, że można było wprowadzić korowód dożynkowy przed ołtarz polowy. Na zdjęciu panie z KGW w Paprotni

Wiązankę dożynkowych szlagierów zaśpiewały dzieci z ZPO w Pawłowicach pod kierunkiem Genowefy Mamczak

Podczas prezentacji wieńców swoje programy artystyczne przedstawiły poszczególne KGW. Element kabaretowy znalazł się w występie gospodyń z Piotrowic. Na zdjeciu Teresa Sowińska i Katarzyna Zabiegałowska

Na dożynkach nie mogło zabraknąć uczniów z grupy tanecznej PSP w Nowej Rokitni

Wieloletnim zwyczajem święto plonów rozpoczęła Msza św. dziękczynna. Przewodniczył jej ks. kan. Edward Konarski. Swoim śpiewem Eucharystię uświetnił śpiew chóru „Zorza"

wyasa.pl 672cb2e3e8

# NA OCHŁODĘ SPRAWDZIŁY SIĘ LODY

**25 sierpnia w Kleszczówce pojawili się animatorzy ryckiego ośrodka kultury**

W końcówce letniego wypoczynku najmłodsi mieszkańcy Kleszczówki mieli okazję do integracji i rozrywki. Jak się okazało, była to ostatnia okazja do plenerowej zabawy w tym sezonie. Organizator, Centrum Kultury i Sportu w Rykach, planował piknik jeszcze w środę, 30 sierpnia, ale z przyczyn pogodowych się nie odbył.

### DO ZOBACZENIA ZA ROK

Plan imprezy w Kleszczówce wypalił pod każdym względem. Gorący i słoneczny dzień sprawił, że na plac przed świetlicą przyszło dziesiątki dzieci, w tym z rodzicami. Maluchy pod nadzorem instruktorek, Moniki Szymańskeij i Anny Wojdat włączały się do proponowanych przez nie zabaw. Było przeciąganie liny, taniec z chustą animacyjną, kręcenie talerzami i obręczami hula-hop. Nie mogło też zabraknąć dmuchanej zjeżdżalni, która jest stałym i pożądanym elementem każdej plenerowej imprezy z CKiS. A niespodzianką, która zaskoczyła uczestników na zakończenie spotkania były lody.

Piknikiem 25 sierpnia zakończyła się letnia trasa „sportowych śród". - *To już kolejny rok realizacji tego przedsięwzięcia i widać, że się podoba mieszkańcom. Wyjeżdżając do różnych miejscowości naszej gminy chcemy wyjść do jak najszerszej społeczności z naszą ofertą, bo mamy wiele obszarów wykluczonych z dostępu do kultury. Dzięki „sportowym środom" to się zmieniło. Z zabaw korzystało wiele dzieci, a w organizację włączały się koła gospodyń, ochotnicze straże i sołectwa, za co im dziękuję. Na pewno w przyszłe wakacje ten projekt będzie kontynuowany* - podsumowuje Donata Łukasiak, dyrektor CKiS.

**Tomasz Kępka**

Wiele śmiechu wzbudziła konkurencja przeciągania liny (fot. CKiS Ryki)

Kręcenie talerzami tak, żeby nie spadły, łatwe nie jest, ale znaleźli się śmiałkowie, którzy podjęli się tej próby (fot. CKiS Ryki)

Zabawa z chustą animacyjną pozwoliła na integrację większej liczby dzieci (fot. CKiS Ryki)

Na ochłodę w gorący letni dzień doskonale sprawdziły się lody (fot. CKiS Ryki)

TWOJA KUCHNIA

## Mięso w wekach

**W tym tygodniu przepisem dzielą się panie z Koła Gospodyń Wiejskich w Rososzy**

**Składniki**
Łopatka wieprzowa
czosnek
pieprz mielony
sól
liść laurowy
ziele angielskie

**Przygotowanie**
Mięso pokroić w grubszą kostkę i dodać sól, pieprz i czosnek przeciśnięty przez praskę (ilość przypraw zgodnie z własnym uznaniem). Wszystko razem dobrze wymieszać i odstawić na 1 godzinę.
Słoiki 1/2 l wyparzyć i nakładać mięso dobrze ugniatając. Na wierch włożyć 1 liść laurowy i 2 ziarenka ziela angielskiego. Zakręcone słoiki gotować (pasteryzować) przez 3 dni po 1 godzinie. Tak przygotowane mięso można przechowywać w spiżarce przez 3 miesiące. Smacznego!

eprasa.pl 6724

FACHOWIEC RADZI

## Truskawka wymaga ochrony

**Uszkodzony pąk lub liście mogą odbić się na zbiorach w przyszłym sezonie. Warto przyjrzeć się truskawkom i zwalczyć jej wrześniowych szkodników**

Jednym z groźniejszych szkodników truskawek jest roztocz. Efektem jego żerowania są m.in. pokarbowane liście

Gdy na truskawkowych krzakach nie ma już owoców, coraz rzadziej odwiedzamy zagony pełne tych roślin. To błąd, bo o tej porze roku lubią je zagłuszać chwasty, a co gorsza, nawet teraz za żerowanie biorą się szkodniki. Co zrobić, doradza Krzysztof Domarecki, przedsiębiorca branży ogrodniczej z Ryk.
Nieprzyjemnym „gościem" na plantacji jest roztocz truskawkowiec. Jest to niewielki owad (0,2-0,3 mm), koloru żółtawego, o walcowatym kształcie, z czterema parami odnóży. Największa jego liczebność przypada właśnie na wrzesień. - *Objawy żerowania roztoczy widać na liściach. Górna strona blaszki jest nieregularnie pofałdowana, odbarwiona między nerwami, a krawędzie liścia zwijają się ku górze. Zaś młode liście są żółtawe, sztywne i kruche* - mówi nasz ekspert.
Drugim poważnym zagrożeniem dla truskawek o tej porze jest przędziorek. To drobny pajęczak (0,4-0,6 mm) o czerwonym lub żółtopomarańczowym zabarwieniu. - *Jego znakiem rozpoznawczym jest delikatna pajęczynka, jaką pozostawia w miejscu żerowania. Liście zaatakowane przez przędziorka matowieją i żółkną, z czasem zmieniają kolor na brązowy, a pod spodem można dostrzec wspomnianą, gęstą pajęczynkę* - zauważa Domarecki. Oprócz liścia przędziorek może uszkodzić także tworzący się o tej porze roku pąk.
Do zwalczania tych szkodników warto wykorzystać preparat o nazwie ortus. - *Stosujemy przelicznik 5 ml środka na 5 l wody i nanosimy na liście* - oznajmia rycki przedsiębiorca.

**Tomasz Kępka**

## DODAJ SWOJE OGŁOSZENIE

Jak zamieścić ogłoszenie drobne w gazecie? Wybierz jeden ze sposobów.

### SMS

Wyślij SMS z treścią ogłoszenia (maksymalnie 160 znaków), pod nr **74550** zaczynając od skrótu **TGO.** Przykład: TGO.oddam szczeniaki w dobre ręce.
Podaj miejscowość oraz numer telefonu kontaktowego. Koszt SMS-a wynosi 4,92 zł z VAT.
Ogłoszenie ukaże się w kolejnym wydaniu gazety.
Serwis funkcjonuje we współpracy z firmą Bild Presse z siedzibą w Łodzi.

### KUPON

Napisz treść ogłoszenia na wyciętym z gazety, ważnym kuponie i dostarcz go do redakcji lub wrzuć do skrzynki kontaktowej gazety. Możesz także wysłać go pocztą.
Ogłoszenie jest bezpłatne i ukaże się w kolejnym wydaniu gazety.

### REDAKCJA

Przyjdź do redakcji i podaj treść ogłoszenia. Cena za jedną emisję wynosi 5,00 zł z VAT.

Ogłoszenie dostarczone do redakcji do poniedziałku do godz. 10:00 ukaże się w najbliższym środowym wydaniu. W przypadku wysłania kuponu pocztą lub wrzucenia do skrzynki kontaktowej o terminie publikacji decyduje data dotarcia kuponu do redakcji.
Redakcja zastrzega sobie prawo ingerencji w treść ogłoszenia w przypadku, gdy podana kategoria jest niezgodna z treścią ogłoszenia, lub gdy treść ogłoszenia zawiera błędy ortograficzne lub stylistyczne.
**Redakcja nie odpowiada za treść ogłoszeń.**

**UWAGA!**
**JEDEN KUPON = JEDNA OFERTA**

Pamiętaj, że w jednym ogłoszeniu można podać tylko jedną ofertę sprzedaży, kupna, czynności. W przypadku, gdy w ogłoszeniu będzie więcej ofert, opublikowana zostanie pierwsza w kolejności.

Przykład: z ogłoszenia „Sprzedam kosiarkę rotacyjną, meble kuchenne, rower górski..." opublikowana zostanie oferta sprzedaży kosiarki rotacyjnej. Pozostałe dwie rzeczy należy podać w kolejnych ogłoszeniach.

# OGŁOSZENIA

**EKO WENA** Artur Szlendak
WYWÓZ NIECZYSTOŚCI PŁYNNYCH
tel. 570 892 788
Dąbia Nowa 69, 08-500 Ryki
Możliwość zawarcia umowy na wywóz szamb

pracownia krawiecka
- szycie na miarę z materiałów naszych bądź klienta
- skracanie spodni damskich i męskich
- zwężanie lub poszerzanie spodni
- skracanie marynarek, płaszczy, kurtek
- zwężanie i skracanie sukienek
- skracanie rękawów w marynarkach i płaszczach
- skracanie pościeli, firan i zasłon
- wymiana suwaka oraz wiele innych!

NASZA PRACOWNIA PROPONUJE DODATKOWE USŁUGI W POSTACI PRZERÓBEK KRAWIECKICH.

Z MALOWANEJ SKRZYNI
Ryki, ul. Szkolna 3 (wejście bramą)
tel. 600 086 783 (w godz. 7-15)

## MIESZKANIE SPRZEDAM

**MIESZKANIE** 44 m2, nr. 124B/2, do remontu w środku, w czworaku, sień - 6,8 m2, kuchnia - 7,5 m2, pokój 30,87 m2, cena 69 tyś. zł. Sobieszyn, tel. 606 857 951

**MIESZKANIE** 3 pokoje z balkonem + piwnica, 4 piętro, osiedle Karola Wojtyły, pow. 57 m2, po remoncie. Ryki, cena 395 tys zł, tel. 887 642 916

**MIESZKANIE** w Dęblinie 15 PP Wilków 38m2, dobra lokalizacja na przeciwko lidl, kaufland, cena do negocjacji. Dęblin, tel. 696 960 634

## MIESZKANIE KUPIĘ

**MIESZKANIE** w Garwolinie z rynku wtórnego, salon plus minimum trzy pokoje. Interesują mnie wyłącznie lokalizacje: Osiedle Targowa - CZAN, Osiedle Zamojska - CZAN, Pasaż Nadwodna Ochnik. Tel: 607 455 635

## MIESZKANIE ZAMIENIĘ

**ZAMIENIĘ** mieszkanie 48 m po remoncie na mniejsze w Rykach, może być do remontu. Ryki, tel: 515 359 919

## DOM SPRZEDAM

**1/2** DOMU pow. użytkowa 62 m2, pow. działki 1126 m2, budynki gospodarcze, ogrzewanie węglowo-gazowe w Dęblinie, cena do uzgodnienia, tel. 509 459 663

**DOM** komfortowy ul. Królewska os. Jagiellońska, cena do uzgodnie-

AS CAR
Auto Centrum Ryki
OKRĘGOWA STACJA KONTROLI POJAZDÓW
AUTO SERWIS
MYJNIA
STACJA PALIW
ul. Słowackiego 26
08-500 Ryki
509 799 777

## KUPON NA BEZPŁATNE OGŁOSZENIE DROBNE

*PROSIMY WYPEŁNIĆ CZYTELNIE DRUKOWANYMI LITERAMI

TREŚĆ OGŁOSZENIA: .....

.....

.....

MIEJSCOWOŚĆ: .....

CENA: .....

TELEFON KONTAKTOWY: .....

TWÓJ Głos
KUPON WAŻNY DO 18 września

eprasa.pl 672cb2e5e8

HURTOWNIA SPOŻYWCZA
Maria Pawlak u Helenki
Oferujemy:
- mrożonki, flaki,
- świeży drób,
- wędliny, konserwy,
- napoje, słodycze,
- lody
- konserwy rybne

BARDZO DUŻY WYBÓR RYB i ŚLEDZI
OBSŁUGUJEMY CHRZCINY, KOMUNIE IMPREZY OKOLICZNOŚCIOWE
ryby mrożone, wędzone, smażone i śledzie
RYKI, ul. Żytnia 10 (za budynkiem OSI)
☎ 81 8652 103
Zapraszamy: Pn-Pt 7.00-17.00 Sob 7.00-15.00

USŁUGI ZIEMNE
KOPARKĄ KOŁOWĄ I MINIKOPARKĄ
ODŚNIEŻANIE dojazdów, posesji, parkingów
TRANSPORT 20-30 T żwir, piach, kruszywa i inne
JARKOP Jarosław Dembek
Czernic 38, 08-550 Kłoczew
tel. 721 094 302

SKUP ZŁOMU
AUTOROMANO
ATRAKCYJNE CENY, ŁATWY DOJAZD
Dęblin, ul. Kocka 179 (PRZY STACJI LOTOS)
✆ 573 779 889

OKRĘGOWA STACJA KONTROLI POJAZDÓW
Włodzimierz Lesisz
- MECHANIKA POJAZDOWA
- SKLEP MOTORYZACYJNY
- STACJA PALIW
Pełny zakres badań technicznych
08-530 Dęblin, ul. Szpitalna 2
kom. 506 17 00 95, tel. 81 88 01 920

POSADZKI MIXOKRETEM
Wojciech Bednarczyk
tel. 600 707 294

USŁUGI REMONTOWO BUDOWLANE
Michał Prządka
- remonty i wykończenia wnętrz
- adaptacje poddaszy
- układanie glazury, terakoty i gresu
- malowanie, szpachlowanie
- zabudowy z płyt G-K
- sufity podwieszane
- montaż drzwi i parapetów
- docieplenia budynków
- malowanie elewacji i wiele innych
PERFEKT-BUD
Czernic 171, 08-550 Kłoczew
e-mail: perfekt-bud0404@wp.pl
669-319-899
663-359-509

nia. Dęblin, tel. 668 963 792

**SPRZEDAM** Dom murowany ok. 200m2, tynki, światło, woda, kryty blachą aluminiową, garaż 16x9. Swaty, ok. 1km od starej S17, przy drodze asfaltowej. Tel. 667 315 720.

## LOKAL
## SPRZEDAM

**NIERUCHOMOŚĆ** pod działalność gospodarczą lokal - 79 m2 + działka 1200 m2, Stężyca, ul. Rokicka 2, cena do uzgodnienia, tel. 661 488 814, 661 909 466

## DO WYNAJĘCIA
## POSIADAM

**MIESZKANIE** 34 m2, I piętro, kawalerka, umeblowane. Cena do uzgodnienia. Miętne ul. Piękna 2/4. Wynajmę lub sprzedam, proszę dzwonić po 16:00 Tel. 781 284 639.

**MIESZKANIE** w bloku w Rykach, jednopokojowe z widną kuchnia, umeblowane z AGD, do wynajęcia cena 1300 zł tel. 691 109 916

**WYNAJME** pokój z kuchnią i łazienką, umeblowane wyposażone w pralkę, lodówkę, i kuchenkę, ze względu na małą powierzchnię preferuję 1 osobę. Ryki, tel. 693 483 414

**WYNAJMĘ** wyposażony salon fryzjerski, posiadający własną bazę klientów w centrum Ryk, może być z przeznaczeniem na inną działalność, tel. 511 418 123

**MIESZKANIE** w Dęblinie w bloku na pierwszym piętrze, 2 pokoje wyremontowane i umeblowane. Tel: 606 892 489

## DZIAŁKA POLE
## SPRZEDAM

**NIERUCHOMOŚCI** we wsi Filipówka, gmina Borowie: 1. Działka nr. 258/2 - siedlisko, pow. 14a; 2. Działka nr. 247 - siedlisko, pow. 10a; 3. Działka nr. 295 - rolna, pow. 1,87ha; 4. Działki nr. 244 i 245/1 wraz z budynkiem drewnianym, pow. 0,82ha. Cena do uzgodnienia po obejrzeniu nieruchomości. Tel: 514 598 059

**DZIAŁKA** budowlana w Gończycach przy drodze do Kownacicy, 3500 m2. Cena do uzgodnienia. Tel: 607 670 483

**DZIAŁKA budowlana w miejscowości Puznówka 2100 m2, działka jest przy trasie S17 z dojazdem bezpośrednim z drogi asfaltowej, częściowo ogrodzona. Cena 200 tys. zł. Tel: 530 412 222**

**DZIAŁKA** ok. 8 arów, szer. 9 m, wszystkie media w ulicy, cena do uzgodnienia. Dęblin, Rycice, ul. Stara, tel. 667 775 517

**PILNIE** sprzedam dwie działki budowalne o pow 1,20 i 0,69 ha, szer. 19 m, oraz działkę w lesie o pow. 0,25 ha, działki znajdują się w m. Stara Rokitnia przy drodze do Nowej Rokitni, obecnie jest to użytkowane pole orne, dokumenty gotowe do sprzedaży, w całości lub na części, tel. 663 647 909

**DZIAŁKA** budowlana powierzchnia 15 arów woda gaz prąd. Cena do uzgodnienia. Ryki, tel: 603 191 854

**DZIAŁKA** budowlana, „siedlisko" o pow. 76 a, miejscowość Swaty. Zaraz przy działce linia energetyczna. Cena do uzgodnienia. Tel. 512 764 612.

## SAMOCHÓD
## SPRZEDAM

**AUDI** a9 2019 rok, czarny metalic, salon Polska, stan bardzo dobry. Cena do negocjacji. Tel: 600 648 582

**CITROEN** 1.9 diesel rok 1998: skrzynia biegów po remoncie, pompa paliwowa po remoncie, alternator, rozrusznik, lampa przednia nowa, tanio. Tel: 793 170 841

**KIA** ceed 2013 rok, 1.6 diesel, srebrny metalik, stan bardzo dobry. Cena 35.900 zł. Ryki, tel: 600 648 582

**NISSAN** note 2006 rok 1.5 diesel, 202.000 km, wszystko oryginalne, stan bardzo dobry, elektryczne szyby lusterka, centralny zamek, klimatyzacja, radio, oc do 17 kwietnia 2024 roku, przegląd do 19 lipca 2024 roku, użytkowany do chwili obecnej. Cena do uzgodnienia. Okolice Ryk, tel: 721 382 036

**PEUGEOT** 407 rok produkcji 2010, silnik o pojemności 2.2 diesel, automatyczna skrzynia biegów, przebieg 191.500 km, napęd 4 x 4. Cena 28.000 zł do negocjacji. Sierskowola, tel: 695 578 337

**RENAULT** megane 1.4 benzyna 16V, 2004 rok, 220.000 km, czarny metalik, 5 drzwi, klimatronik, po wymianie oleju, tarcz hamulcowych, amortyzatorów tył. Cena 5.400 zł. Ryki, tel: 668 275 449

**RENAULT** megane III 1.6

P.P.H.U. DALEX USŁUGI ZIEMNE
www.dalex-robotyziemne.ngb.pl
- wykopy, niwelacje, plantowanie
- załadunki, rozładunki
- transport wywrotkami
- usługi minikoparką, koparko-ładowarką i koparką
- sprzedaż piachu, żwiru
KRUSZYWO BETONOWE

P.P.H.U. DALEX OGRODZENIA
- betonowe i panelowe
- słupki, podmurówki do siatek i paneli
- produkcja sprzedaż montaż
- furtki i bramy panelowe
SZAMBA KOMPLEKSOWO
kręgi przepusty i inne wyroby betonowe
www.dalex-robotyziemne.ngb.pl
Ryki, Kazimierzyn 2
tel. 606 212 049

USŁUGI KOMINIARSKIE
FREZOWANIE KOMINÓW
- czyszczenie mechaniczne
- wkłady kominowe
- ceramika izolowana
- odbiory, przeglądy
do każdego frezowania NASADA GRATIS!
KOM-FREZ ✆ tel. 783 493 576

ALMAR trans
- KRUSZYWA DROGOWE
- PIASEK-ŻWIR-POSPÓŁKA
- WAPNO NAWOZOWE
- KAMIEŃ OGRODOWY
- PIASEK DO MIXOKRETA
- OTOCZAKI
KŁOCZEW
tel. 502 215 457

styrohurt24.pl
materiały budowlane
Wyróżnia nas jakość
Posadzki MIXOKRETEM
STYROPIAN
AUSTROTHERM
SOLBET
szukaj nas na OLX: STYROPIAN KŁOCZEW
✆ 531 811 992

GABINET OKULISTYCZNY
lek. med. Beata Flis
specjalista chorób oczu
czynny w **czwartki** w godz. **16-18**
Rejestracja telefoniczna
od poniedziałku do piątku w godz. 10-18
tel. 512 748 637
08-500 Ryki, ul. Wyczółkowskiego 6

PRYWATNY GABINET
DERMATOLOGICZNY
Ryki, ul. Sienkiewicza 12
Barbara BOJAR
Przyjmuje w piątki, godz. 11 -15. Rejestracja telefoniczna codziennie.
tel. 602 305 421

GABINET NEUROLOGICZNY
lek. neurolog
Mirosław LORENC
Ryki, ul. Żytnia 8 (budynek OSI) – czwartek 15 – 17
rejestracja – 601 445 807
INNE TERMINY PO UZGODNIENIU TELEFONICZNYM
nagłe przypadki – ✆601 445 807

CENTRUM STOMATOLOGICZNE
LUXDENT
Ryki, ul. K. Wojtyły 3
I piętro, nad MediVitą
lek. dent.
Sławomir KONCEWICZ
tel. 534 260 870
• leczenie próchnicy
• stomatologia estetyczna
• odbudowa zębów
• chirurgia
• protetyka
• profilaktyka
• stomatologia dziecięca
• RTG: pantomogram, zdjęcia zębowe
Rejestracja telefoniczna
prowadzona jest przez 7 dni w tygodniu

Pracownia Psychologiczna Urszula Siwek
PSYCHOLOGICZNE
BADANIA
KIEROWCÓW
tel. 601 722 982
www.badaniakierowcowryki.pl
Ryki, ul. Warszawska 100 (MEDIVITA)

SANMED
Specjalistyczne Centrum Medyczne SANMED
STOMATOLOGIA -ORTODONCJA
Więcej informacji i rejestracja pod nr telefonu
535 202 010 oraz 81 865 12 27
lub w rejestracji przy ul. Słowackiego 4
Placówka znajduje się w pawilonie handlowym „MERKURY"
ul. Słowackiego 4/5C

benzyna, 110 KM, 160.000 km, 2010 rok, kolor czerwony, 5 drzwi stan bardzo dobry, nowy akumulator. Cena 22.900 zł. Ryki, tel: 883 462 449

**TOYOTA** Corolla 1,4 B, 2001 rok, sprawny technicznie, przegląd ważny do maja 2024r. Cena 4600zł. Ryki. Tel. 605 137 211.

**VOLKSWAGEN** golf IV 1.9 tdi, 2001 rok produkcji, klimatyzacja, ABS, airbag, 5 drzwi, po wymianie rozrządu, sprzęgła, nie wymaga wkładu finansowego, 6 biegów, srebrny metalik, stan bardzo dobry. Cena 9.900 zł. Ryki, tel: 604 645 106

**VOLKSWAGEN** touran rok produkcji 2005, stan dobry. Cena 5.900 zł. Ryki, tel: 661 776 940

**VW** passat kombi 1.9 TDI, 2002 r., garażowany, okolice Nowodworu. Cena do uzgodnienia. Tel: 780 165 218

## SAMOCHÓD
## KUPIĘ

**KUPIĘ** każde auto do 8 000 zł. Tel. 577 079 999.

## MOTOCYKL
## KUPIĘ

**MOTOCYKL** stary, sprawny, zepsuty, do remontu, w częściach, rozważę każdą propozycję, tel. 578 895 990

**MOTOROWER** skuter 50 zarejestrowany. Cena do uzgodnienia. Ryki, tel: 537 011 983

**YAMAHA** dt 50. Garwolin. Tel: 608 061 723

## MOTO RÓŻNE
## SPRZEDAM

**ALUFELGI** z oponami zimowymi pirelli 215/65 R16 + 4 opony letnie nowe 2021 rok adwantex 215/65 R16 do freelandera. Cena 2.000 zł. Kruków, tel: 791 768 831

**CZĘŚCI** do ciągnika c-360 prądnica nowa 350 zł, lampy halogenowy prostokątne i okrągłe z żarówkami w komplecie 26 zł za sztukę. Okolice Ułęża, tel: 728 519 471

**CZĘŚCI** do karoserii, silnika i skrzyni biegów samochodu Trabant. Dęblin, tel. 576 652 112

**CZĘŚCI** do motocykla WSK. Dęblin, tel. 514 966 387

**FELGI** 15 cali stalowe rozstaw śrub 100 mm prowadzenie 53 mm odsadzenie 45, pasują do suzuki swift; bagażnik samochodowy na rowery montowany na hak. Okolice Ryk, tel: 604 753 685

**OPONA** tylna do C360, używana. Cena 100 zł. Tel: 724 111 557

**OPONY** lotnicze - używane 600 x 180, stan bardzo dobry, cena do uzgodnienia, tel. 517 120 621

**OPONY** zimowe 165/70R14, fulda - 4 szt, felgi R14 ET49 - 5 szt, cena do uzgodnienia, Dęblin, tel. 517 902 592

## MOTO RÓŻNE
## KUPIĘ

**STARE** motocykle typu WSK, SHL, Komar i części oraz silniki stacjonarne S, tel. 514 633 149

## MASZYNY ROLNICZE
## SPRZEDAM

**CIĄGNIK** t25a, 1993r. 2900 mth z kabiną, cena 16500 zł, Kłoczew, tel. 500 833 459

**KOPACZKA** do ziemniaków 2-rzędowa, cena około 2600 zł do negocjacji, okolice Ryk, tel. 608 384 810

**KOMBAJN** do porzeczki, aronii, połówkowy, dwugłowicowy, firmy Fruktopol DYS, przystosowany do zbioru w skrzynki i skrzyniopalety. Kłoczew. Tel. 669 301 271.

**SIEWNIK** do zboża Poznaniak, garażowany, stan bardzo dobry. Maciejowice. Cena do uzgodnienia. Tel: 798 524 880

**AGREGAT** 3,20m wałki podwójne dzielone na trzy nowe red loczki prosty nie pogięty, stan bardzo dobry, tel. 505 900 999

**AGREGAT** 3,20 m wałki podwójne dzielone na trzy nowe red loczki prosty nie pogięty, stan bardzo dobry, tel. 505 900 999

**WAŁ** do łąki i pola, szerokość 2,00m, cena do uzgodnienia, Ryki, tel. 725 705 700

**ROZSIEWACZ** nawozu kos, cena do uzgodnienia, Ryki, tel. 725 705 700

**LINY** stalowe do zgarniaczy obornika fi10, fi12, fi13, koła linowe oraz zakuwanie lin. Tel. 603 346 594.

**PŁUG** czteroskibowy.

MASAŻYSTA
• masaż klasyczny
• masaż relaksacyjny
• masaż sportowy
• masaż odchudzający
• masaż limfatyczny
Dęblin ul.Prosta 5 (na piętrze, gabinet nr 4)
Rejestracja Telefoniczna Tel.881 453 128

Nowo otwarty zakład mechaniki pojazdowej
MARCARS
Janopol 18
tel. 537 990 309
• mechanika
• wymiana oleju
• naprawa zawieszenia
• diagnostyka komputerowa
• i inne

POMPY CIEPŁA
P.P.H.U. DARKLIMA
IMPORTER NA RYNEK POLSKI
TO SIĘ OPŁACA!!!
OGRZEWANIE
CHŁODZENIE
GORĄCA WODA
NISKI HAŁAS
KLASA ENERGETYCZNA A++
R32
CIEPŁO MAŁYM KOSZTEM.
JEDNO URZĄDZENIE A WIELE KORZYŚCI!
ZAPRASZAMY FIRMY DO WSPÓŁPRACY
+48 604 829 175
+48 606 786 327
biuro@darklima.com.pl
www.darklima.com.pl

KLIMATYZACJA • WENTYLACJA
REKUPERACJA • POMPY CIEPŁA
WIERCENIE W BETONIE
(TECHNIKA DIAMENTOWA)
EUROCOLD SIENKIEWICZ
501 099 450
www.eurocold.pl

Ogrzej dom wygodnie i ekologicznie
- Sprzedaż zbiorników gazowych na własność
- Kompleksowe wykonanie instalacji
- Dostawa gazu
- Porady, serwis, doradztwo

ul. Swatowska 1, 08-500 Ryki
tel. 692 439 702 tel. 602 798 341
www.traktus.pl
Traktus

AUTO KASACJA
SKUP AUT
- Wycena przez telefon.
- Zaświadczenie o demontażu.
- Zwrot OC.
- Odbiór lawetą.
- Gotówka od ręki.

515 595 795

kicWent
KLIMATYZACJA CHŁODNICTWO WENTYLACJA
KOMPLEKSOWE INSTALACJE SANITARNE
KLIMATYZACJA
WENTYLACJA
POMPY CIEPŁA
CHŁODNICTWO
KONSERWACJA
NAPRAWA
MONTAŻ
SERWIS
ul Warszawska 55
08-500 Ryki
tel. 722 125 180
www.kicwent.pl

SKUP ZBÓŻ
PSZENICA, PSZENŻYTO, ŻYTO
odbiór z gospodarstwa min. 5 ton
waga elektroniczna na miejscu
tel. 503 043 868
Zaryte 22, 08-550 Kłoczew

TARTAK
DREWNOHURT
- drewno budowlane
- więźby dachowe
- krokwie, deski, łaty, kantówki
- trociny, obrzyny tartaczne
- drewno opałowe do pieców C.O. i kominków sosna, brzoza, dąb, grab i inne w wałku i rąbane
- deska elewacyjna, podbitka
- boazeria, deska tarasowa
- Kupno dęba na pniu
- stęple budowlane

REGAMET
SPRZEDAŻ NOWOCZESNYCH POKRYĆ DACHOWYCH
WYCEŃ BEZPŁATNIE DREWNO NA SWÓJ DACH U PRODUCENTA
Nowodwór 102A
drewnohurt1@wp.pl
790 219 819

Cena 2200 zł. Tel: 792 810 903

**AGREGAT** 3,20m, wałki podwójne dzielone na trzy, nowe red loczki, prosty nie pogięty. Stan bardzo dobry. Tel: 505 900 999

**OPRYSKIWACZ** 600l, lance o dł. 15m, bardzo mocna pompa, mało używany, stan bdb. Tel: 505 900 999

**TALERZÓWKA** 2x8, talerze cięte, na dwóch wałkach, stan bdb. Tel: 505 900 999

**ROZSIEWACZ** do nawozu, na dwa talerze 700kg, stan bdb. Tel: 505 900 999

**PŁUG** 3 skibowy, wysokie słupice, nie pogięty, stan bdb. Tel: 669 717 566

**TALERZÓWKA** 2x8, sprawna, ładne talerze, stan bdb. Tel: 669 717 566

**DZIK** na 4 kołach i inne. Tel: 513 058 255

**WENTYLATOR** do suszenia siana, silnik 4 kw. Cena 950 zł. Tel: 724 111 557

**ZGRABIARKA** 5 gwiazdowa, stan bdb. Cena 550 zł. Tel: 724 111 557

**WÓZ** do ciągnika, metalowy. Cena 750 zł. Tel: 724 111 557

**CIĄGNIK** c-330 z kabiną rok produkcji 1972. Okolice Ryk, tel: 783 618 789

**ZGRABIARKA** karuzelowa pronar 4,2 m, 2020 rok, stan jak nowa. Przykwa, tel: 663 855 914

**TAŚMOCIĄG** 6 m. Tel: 509 380 417

**BRONA** talerzowa 2x8 talerzy, pługi trójki, kultywator 2,4 m, pola/bron 2 sztuki, nowe, kosiarka 1,65 m. Tel: 570 530 800

**OPRYSKIWACZ** sadowniczy ślęza przystosowany do krzewów, okrągła beczka. Cena do uzgodnienia. Ułęż, tel: 660 266 589

**WAŁ** posiewny, hydraulicznie składany, 5,5m. Cena do uzgodnienia. Możliwość zamiany na inny sprzęt. Żelechów. Tel: 537 013 221

**ROZSIEWACZ** do nawozu, na dwa talerze „AMAZONE" 400l. Kłoczew Tel. 511 101 603.

## MASZYNY ROLNICZE
## KUPIĘ

**MASZYNY** rolnicze: rozrzutnik, sadzarka, prasa, kopaczka do ziemniaków, talerzówka, agregaty, siewniki i inne. Tel. 517 293 861.

**MASZYNY** rolnicze sprawne lub do remontu. Tel: 669 717 566

## MASZYNY URZĄDZENIA
## SPRZEDAM

**SILNIKI** elektryczne 2KW 3KW 4 KW 5,5 KW i większe. Tel. 603 346 594.

**AGREGATY** prądotwórcze honda 230 V i siłowy w dobrym stanie, piła oryginalna makita, opony z felgami mazda w bardzo dobrym stanie 17/225, tel. 606 690 326

**STRUGARKO** - grubościówka w jednej maszynie, solidna, własnej konstrukcji, cena do uzgodnienia. Dęblin, tel. 783 177 427

**ŁUPARKA** hydrauliczna niemiecka pionowa nacisk 8 t silnik 3,5 kW, stan bardzo dobry. Cena do uzgodnienia. Ryki/Ownia, tel: 604 924 765

**AGREGAT** firmy AgroLift, szerokości 2,70 m, oraz sprężynówkę Grudziądz oryginalną i siewnik Stegstet, szer. 2,5m, 21 redlic. Tel. 517 174 528.

## PRODUKTY I PŁODY ROLNE
## SPRZEDAM

**PSZENICA** ozima odmiana bellisa, bardzo ładna gruba, 2 rok po centrali, przemłynkowana gotowa do zasiewu, cena 105 zł/100 kg, Leopoldów, tel. 510 736 348

**ŁUBIN** słodki, żyto i słoma w kostkach Tel. 517 174 528.

**SPRZEDAM** pszenżyto na siew, odmiana Klaudiusz, po centrali, cena do uzgodnienia. Tel. 661 854 304.

**SIANO** w belach i słomę. Cena do uzgodnienia. Okolice Gończyc. Tel: 605 454 369

**DESKI** dębowe i jesionowe, grubość 5cm x 2,5cm, sezonowane 2 lata tel. 503 493 002

**DREWNO** opałowe, dębowe i sosnowe obrzyne i drewno kominkowe brzozowe i dębowe, tel. 503 493 002

**SPRZEDAM** pszenicę i pszenżyto, rok po centrali, cena do uzgodnienia. Okolice Kłoczewa. Tel. 665 085 181.

**OWIES** po centrali, cena do uzgodnienia, tel. 665 085 181

**KWIATEK** kroton 1,30 wysokości, tel. 665 775 702

**WIÓRA** suche spod heblarki, tel. 665 775 702

**PSZENŻYTO** belkanto oraz rotondo po centrali. Ryki. Tel: 601 089 642

**ZIEMNIAKI** irys, owacia, Katania. Rzyczyna. Tel: 692 589 824

**KRÓLIKI** młode 13 szt. do wyboru. Cena 20-25 zł/szt. Żelechów. Tel: 504 003 380

**NASIONA** rzodkwi oleistej, tegoroczne, ładna bez zanieczyszczeń. Leopoldów. Tel: 721 580 377

**KROWA** cielna, duża, czarna, termin wycielenia na październik. Cena 7000 zł. Tel: 506 128 162

**BYCZEK** 3 tygodniowy, mieszaniec z limousine, grubej budowy. Cena do uzgodnienia. Tel: 605 277 313

**SŁOMA** w kostkach 100

SPRZEDAŻ KOSTKI BRUKOWEJ I GALANTERII BETONOWEJ
USŁUGI BRUKARSKIE
PRZY ZAKUPIE MATERIAŁU PROJEKT GRATIS
Usługi transportowe | Roboty ziemne | Systemy ogrodzeniowe | Sprzedaż: Piachu, Żwiru, Cementu, Ziemi
KUCHNIO BRUKARSTWO
ul. Słowackiego 26, 08-500 Ryki
691 858 448
Polbruk Semmelrock stein+design

SPRZEDAŻ BRYKIETU TORFOWEGO
609 126 733

RECYKLING CENTER
UL. LUBELSKA 43
KIERUNEK Chrustne

SKUP ZŁOMU
- NAJWYŻSZE CENY W REGIONIE
- Odbiór złomu systemem kontenerowym
- Płatne GOTÓWKĄ
- Waga elektroniczna
- Auto kasacja

AUTO KASACJA
- Wydawanie zaświadczeń do wyrejestrowania pojazdu
- Odbiór pojazdu od właściciela
- Płatność gotówką za odebrany pojazd
- Skup katalizatorów
- Sprzedaż części samochodowych

SKUP ZŁOMU 609 126 733
AUTOKASACJA 781 200 418
SPRZEDAŻ CZĘŚCI 603 756 451

SKUP AUT
GOTÓWKA OD RĘKI, WSZYSTKIE MARKI, KAŻDY STAN, SZYBKA WYCENA I DECYZJA.
Dojeżdżamy, wyceniamy na miejscu.
Zadzwoń, zapytaj, 503 816 616

SZAMBA
zbiorniki betonowe na scieki
domowe, przemysłowe, deszczówkę, gnojowicę

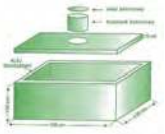

tel. 791 519 607
www.szambabetonowe-brat-bet.pl, brat-bet@wp.pl

szt. Cena do uzg. Sulbiny, tel: 698 999 923

**SPRZEDAM** aronię. Tel. 880 537 230.

**SPRZEDAM** owies, cena 700 zł/ Niwa Babicka. Tel. 693 709 593.

**PSZENICA** ozima ze zbiorów 2023 roku bardzo dobra jakość około 5 t. Cena 100 zł za 100 kg. Lasocin koło Ryk, tel: 731 490 478

**PSZENICA** euforia belissa landrich i asory na słabe gleby, pszenżyto claudius i jęczmień paszowy. Przykwa, tel: 663 855 914

**ŁUBIN** biały gorzki na siew poplon czyszczony. Cena 2 zł za kilogram. Ryki, tel: 695 731 791

**ŻYTO** pszenżyto do siewu grube i czyste suche. Cena do uzgodnienia. Stara Rokitnia, tel: 884 778 346

**KROWA** 7 letnia do ręcznego dojenia lub dojarki. Cena do uzgodnienia. Niecieplin. Tel: 795 565 780

**PSZENŻYTO** ozime, odmiana „TADEUS", po centrali pierwszy rok. Kłoczew. Tel. 511 101 603.

## AGD RTV
## SPRZEDAM

**TV** PHILIPS 55" i 50" smart, 4K, niedrogo z gwarancją. Tel: 507 253 977, 25 682 35 33

**WIRÓWKA** od zwykłej pralki, stan bardzo dobry, tel. 722 373 231

## MEBLE
## SPRZEDAM

**FOTELE** 2 szt. stan idealny, kolor brąz - beż, lekkie, cena 280 zł. Dęblin, tel. 511 653 832

**WERSALKA** nowa za pół ceny. Rososz. Tel: 601 822 841

**FOTELE** wypoczynkowe. Samogoszcz. Tel: 502 616 683

**2** FOTELE, krzesła, 2 stoły możliwy transport. Cena do uzgodnienia. Ryki, tel: 662 271 795

**MEBLE** kuchenne i kuchnia gazowa pięćdziesiątka razem długość 195 cm. Cena 600 + 300 zł. Ryki, tel: 695 255 830

## BUDOWLANE
## SPRZEDAM

**PARKIET** jesionowy 5x30x22 mm, 100 zł m2, dostępne 200 m. Korytnica, tel. 607 607 700

**BOAZERIA** szalówka 13x90x4000mm, dostępna 400m2 po 30 zł + vat, Korytnica 101a, tel. 607 607 700

**DESKA** podłogowa - tarasowa - elewacyjna, dostępna 300 m2 po 74 zł + vat, Korytnica 101a, tel. 607 607 700

**LISTWA** cokół dąb 20x90, dostępna 200mb, cena 35 zł/mb + vat. Korytnica 101a, tel. 607 607 700

**STOPNIE** dębowe 250 x 1000 -1100 x 40 mm, dostępna 400 szt po 130 zł + vat. Korytnica 101a, tel. 607 607 700

**GRUZ** spod kruszarki idealny na utwardzenia dróg, podbudowę pod kostkę, utwardzenie placu, duże ilości, transport. Stężyca, tel: 790 332 583

**DESKI** dębowe, sezonowane, grubości od 3 do 5cm, różne długości i szerokości. Kłoczew. Tel. 669 301 271.

**MATERIAŁY** budowlane po zakończonej budowie domu: pustak pełny 24x24x59cm-100 szt, cena 10,90/szt, cegła silikatowa pełna 6x12x24cm, 200 szt, cena 0,98 zł/szt, cegła pełna szamotowa 6x12x24cm, 200 szt, cena 14 zł/szt, bednarka stalowa 2x30 w kręgach, ok. 150 kg, cena 145zł/25kg, pręt śr. 12 długość 12 mb ilość 15 szt, cena 5,90 zł/mb, drut zbrojeniowy stalowy śr. 5 w krążkach, cena 0,80 zł/mn, deski grubość 70 mm x 300mm dębowe, suche dł. 2,5mb, cena 2300 zł, Dęblin, tel. 606 550 542

**PŁYTA** brukowa bruk bet novator solo 80x80, perła srebrno-stalowa, stan: nowa, ilość: 87,04 m2 (15 palet). Tel: 783 524 337

**DĘBINA** pocięta w balach o wymiarach 5,5, sucha, dwa lata leży. Cena do uzgodnienia. Tel: 669 374 359

**SŁUPKI** ocynkowane z profilu 60 x 40 x 1,5 pół ceny marketowej ścianka grubsza o pół milimetra. Cena 15 zł za metr bieżący. Maciejowice, Warszawa - Stawex, tel: 888 302 303, 502 280 793

**BLACHA** trapezowa T 18 brąz i grafit pierwszy gatunek. Cena 33 zł metr kwadrat. Maciejowice - Stawex, tel: 888 302 303, 48 614 50 69

**PROFIL** ocynkowany nowy 80 x 20 x 1,5 pół

EKO-MAR
SKUP ZŁOMU
METALI KOLOROWYCH
Skupujemy:
UWAGA! UWAGA! nowe godziny pracy: pn-pt 8 -17, sob. 8-15
- złom stalowy
- metale kolorowe
- żeliwo
- akumulatory

Odbiór systemem kontenerowym
zachęcamy firmy do współpracy
ZATRUDNIMY PRACOWNIKA
atrakcyjne wynagrodzenie
Ryki ul. Królewska 147 (przy CPN AXAN) tel. 664 029 781
WAGI ELEKTRONICZNE • ODBIÓR OD KLIENTA! • KONKURENCYJNE CENY!

MAKLESZ
- wykopy, zasypy, plantowanie
- transport piachu, żwiru, pospółki, ziemi ogrodowej
- transport 20-30 ton
- piasek kwarcowy
- kruszywo betonowe, drogowe i ozdobne
- układanie kostki brukowej
- zamiatanie dróg i parkingów

WAGA 60 ton
08-500 Ryki, ul. Swatowska 20
tel. 602 284 292, 698 642 151

STUDNIE
Mirosław Izdebski
Dąbrówka Stany 74
✓STUDNIE WIERCONE
✓POMPY CIEPŁA
✓DESZCZOWNIE
✓ODWODNIENIA
608 046 239
504 320 592

WULKANIZACJA Niburski
- opony nowe i używane osobowe, dostawcze, rolnicze
- naprawa kół rolniczych i budowlanych do 56"
- prostowanie felg aluminiowych i stalowych
- czujniki TPMS
- nie czekaj w kolejce – umów się

RYKI, ul. Traugutta 17 508 433 147

POSADZKI
MIXOKRETEM
UDZIELAM GWARANCJI NA POZIOM
TYNKI
AGREGATEM

T. Panasiewicz - 663 776 972

USŁUGI ZDUŃSKIE

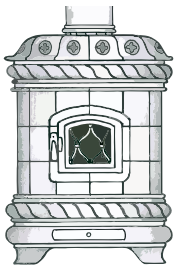

PROJEKTY
BUDOWA
SERWIS
kuchni, pieców kaflowych i grillo-wędzarni ogrodowych
✆ 606 694 364

ceny marketowej dobry na poziome ogrodzenia. Cena 15 zł metr bieżący. Maciejowice - Stawex, tel: 888 302 303, 502 280 793

**SŁUPY** do wiatr z rury fi 140 x 4. Cena 85 zł metr bieżący. Maciejowice - Stawex, tel: 888 302 303, 600 126 019

**KĄTOWNIKI** ceowniki zimnogięte, końcówki z produkcji. Cena 3,40 zł za kilogram. Maciejowice - Stawex, tel: 888 302 303, 48 614 50 69

**SŁUPY** z konstrukcji 4 sztuki solidne, 200 kg sztuka. Cena 2,90 zł za kilogram. Maciejowice - Stawex, tel: 888 302 303, 48 614 50 69

**BLACHA** 3 mm 1,5 x 6 m bieżącego. Cena 135 zł metr kwadrat. Maciejowice - Stawex, tel: 888 302 303, 502 280 793

**SŁUPY** do wiat z rury fi 140 x 4, 10,4 m bieżącego długości. Cena 65 zł za metr bieżący. Maciejowice - Stawex, tel: 888 302 303, 600 126 019

**PRĘTY** żebrowane fi 12. Cena 39 zł sztuka. Maciejowice - Stawex, tel: 888 302 303, 600 126 019

**SŁUPKI** z rury ocynkowanej grubej 42, 4 x 3 mm, 7 m bieżących, słupki po 233 cm. Cena 20 zł metr bieżący. Maciejowice - Stawex, tel: 888 302 303, 600 126 019

**SŁUPKI** z rury ocynkowanej grubej 42,4 x 3 milimetra, 7 m bieżących, słupki po 233 cm. Cena 20 zł metr bieżący. Maciejowice - Stawex, tel: 888 302 303, 600 126 019

**PRĘTY** żebrowane fi 12. Cena 39 zł sztuka. Maciejowice - Stawex, tel: 888 302 303, 600 126 019

**SŁUPKI** do wiat z rury fi 114 x 4, 10,4 m bieżącego długości. Cena 65 zł metr bieżący. Maciejowice - Stawex, tel: 888 302 303, 600 126 019

**BLACHA** łezka 3 mm 1,5 x 6 m bieżącego. Cena 135 zł metr kwadrat. Maciejowice - Stawex, tel: 888 302 303, 502 280 793

**SŁUPY** konstrukcji 4 sztuki solidne, 200 kg sztuka. Cena 2,90 zł za kilogram. Maciejowice - Stawex, tel: 888 302 303, 48 614 50 69

**KĄTOWNIKI** ceowniki zimnogięte, końcówki z produkcji. Cena 3,40 zł za kilogram. Maciejowice - Stawex, tel: 888 302 303, 48 614 50 69

**SŁUPY** do wiat z rury fi 140 x 4. Cena 85 zł metr bieżący. Maciejowice - Stawex, tel: 888 302 303, 600 126 019

**PROFIL** ocynkowany nowy 80 x 20 x 1,5 pół ceny marketowej, dobry na poziome ogrodzenia. Cena 15 zł metr bieżący. Maciejowice - Stawex, tel: 888 302 303, 502 280 793

**BLACHA** trapezowa T 18 brąz i grafit pierwszy gatunek. Cena 33 zł metr kwadrat. Maciejowice - Stawex, tel: 888 302 303, 48 614 50 69

**SŁUPKI** ocynkowane z profilu 60 x 40 x 1,5, pół ceny marketowej, ścianka grubsza o pół milimetra. Maciejowice, Warszawa - Stawex, tel: 888 302 303, 502 280 793

**2** OKNA drewniane wysokość 145, szerokość 148, niedrogo. Dęblin, tel: 510 521 431

## DLA DZIECI
### SPRZEDAM

**KOJEC** dla dziecka, składany, duży. 105x105 cm. Używany. Stan dobry. Cena 100 zł. Tel. 505 049 182.

**ŁÓŻECZKO** dziecięce, drewniane 60x120 cm. Używane. Stan bardzo dobry. Z materacem i kołderką. Cena 150 zł. Tel. 505 049 182

## ZWIERZĘTA
### SPRZEDAM

**KLACZ,** gniada, 6 lat ze źrebakiem, w trakcie zaźrebiania. Cena do uzgodnienia. Tel. 668 276 740

**SPRZEDAM** byczka mięsnego, wiek 5 miesięcy. Tel. 723 534 055.

**SPRZEDAM** klacz Konik Polski, zaźrebiona. Tel. 880 537 230.

**JAŁÓWKA** cielna. Tel: 600 440 892

**KURY** nioski 70- tygodniowe niosące. Cena 17 zł sztuka. Tel: 509 348 264

**KLACZ** 9 lat kasztanka źrebna 3 miesiące, badana, chodzi w zaprzęgu i pracach polowych. Cena 15.500 zł. Okolice Ryk, tel: 692 302 869

## ZWIERZĘTA
### ODDAM

**ODDAM** 6-miesiecznego psa. Pies będzie duży (za kolano) i myślę, że byłby dobrym stróżem (jest czujny). Ładnie szczeka (nie piszczy) i nie bez potrzeby. Dobrze czuje się na dworze. Tel. 692 195 080

**KOTKI** 3 szt, 2 miesięczne, piękne. Okolice Ryk. Tel. 722121929.

**ODDAM** 2 miesięczne kotki - 4 kocurki oraz 2 kotki - zdrowe, zadbane. Trąbki, tel: 505 103 583

**ODDAM** małe szczeniaki trzymiesięczne czarne. Gmina Ryki, tel: 507 723 022

## RÓŻNOŚCI
### SPRZEDAM

**HUŚTAWKA** duża dębowa, z ławką, nowa. Ryki. Tel. 693 646 616.

**KOJEC** metalowy z budą dla psa, 3x3m. Ryki. Cena do uzgodnienia. Tel. 503 493 002.

**DRZEWO** opałowe różne, ok. 40m3, możliwy transport. Cena do uzgodnienia. Wygoda lub Wola Rębkowska. Tel: 502 389 307

**DESKI** jesionowe. Uchacze. Tel: 502 616 683

**ROWER** młodzieżowy koła 24 cale stan bardzo dobry. Cena 300 zł. Ryki, tel: 505 132 822

**ŁÓŻKO** rehabilitacyjne w bardzo dobrym stanie. Cena do uzgodnienia. Kośmin, tel: 696 253754

**WANNA** narożna akrylowa 150 x 150 cm półdarmo, Ryki, ul. Warszawska, sklep Jeryk. Tel: 508 280 438

**LUSTRA** łazienkowe i przedpokojowe. Cena wyprzedażowa. Ryki, ul. Warszawska 15, sklep Jeryk, tel: 508 280 438

**ŁÓŻKO** rehabilitacyjne. Cena do uzgodnienia. Ryki, tel: 660 972 114

**AKORDEON** niemiecki horch wysokiej klasy, czerwony, 120 basów, 14 barw głosów, czterogłosowy z futerałem, stan bardzo dobry. Cena 2.500 zł do negocjacji. Okolice Ryk, tel: 791 557 872

## RÓŻNOŚCI
### KUPIĘ

**DĘBINA osice brzozę na pniu**

SKUP BYDŁA I CIELĄT
KONKURENCYJNE CENY
- byki - jałówki - krowy - konie
wysyłam na export
ODBIÓR Z GOSPODARSTWA W KAŻDEJ KONDYCJI
PŁATNOŚĆ GOTOWKĄ LUB SZYBKIM PRZELEWEM
tel. 519 136 146, 506 385 510

KUPIĘ
ZBOŻA PASZOWE I KONSUMPCYJNE:
jęczmień, żyto, pszenicę, pszenżyto, owies
- KAŻDEJ JAKOŚCI
Zapewniam transport i odbiór z gospodarstwa
Płatne po załadunku
✆ 518 048 715

SKUP KONI
w każdej kondycji
Szybka płatność - dwa dni
517055 016
506 385 510

SKUP ZBOŻA
- żyto - owies
- pszenżyto - i inne
Magazyn Żelechów
lub odbiór z gospodarstwa
tel. 508 151 622

SPRZEDAŻ
NAWOZÓW I WĘGLA
SKUP ZBÓŻ
WITAMINY, PASZE, CEMENT, WAPNO
tel. 600 137 857
GRABÓW SZLACHECKI 96
Waga 20 ton elektroniczna
TRANSPORT HDS

SKUPUJEMY ZBOŻE NA PASZĘ
szybki przelew lub gotówka
✆ 517 055 016
eprasa.pl 672cb2e5e8

SKUP ZBOŻA
żyto
pszenżyto
owies
Magazyn Wola Żelechowska
lub odbiór z gospodarstwa
tel. 507 663 425

SKUP ZBÓŻ
PASZOWE I KONSUMPCYJNE
KUPIĘ KUKURYDZĘ W KAŻDEJ POSTACI
517 055 016

## Powiatowy Urząd Pracy w Rykach w dniu 4.09.2023r. dysponuje następującymi ofertami pracy:

- asystent/ka do spraw księgowości
- asystent/ka do spraw logistyki
- asystent/ka do spraw rekrutacji
- elektromonter (elektryk) zakładowy
- elektryk
- hafciarka
- kierowca samochodu kat. B
- kursant/policjant
- maszynista chłodni
- mechanik maszyn
- mechanik pojazdów samochodowych
- mechanik skrzyń biegów
- nauczyciel doradztwa zawodowego
- nauczyciel przedszkola
- palacz
- piekarz
- pomocniczy robotnik budowlany/konserwator urządzeń melioracyjnych
- pracownik biurowy
- pracownik obsługi fermy
- pracownik obsługi sklepu
- pracownik produkcji
- psycholog
- robotnik budowlany
- samodzielny referent administracyjny - kasjer
- spawacz
- specjalista do spraw płatności i rozliczeń
- sprzedawca
- sprzedawca w stacji paliw
- wulkanizator
- zbrojarz

**WIĘCEJ INFORMACJI MOŻNA UZYSKAĆ U POŚREDNIKÓW PRACY LUB POD NUMEREM TELEFONU 81 865-33-46 LUB 81 865-33-48.**

**lub ścięta. Tel. 607 219 517.**

**DĘBY** ścięte lub na pniu, okolice Nowodworu i Ryk, cena do uzgodnienia. Tel. 724 111 549.

**DESKI** dębowe i jesionowe, sezonowe lub świeżo po przetarciu, cena do uzgodnienia, tel. 724 111 549

### RÓŻNE

**PRZYJMĘ** reklamę na działkę. Ryki, okolica targowicy. Ogłoszenie na płacie lub wolnostojące. Tel. 505096089.

**WCZASY** Stegna, wrzesień 8 dni od 1149 zł/os. www.owcubex.pl, www.wczasy-senior.pl (55)247 83 47

**WCZASY** dla Seniora – Krynica Morska, wrzesień 8 dni od 1399 zł/os., październik 8 dni od 1299 zł/os. www.owjantar.pl, www.wczasy-senior.pl (55)247 60 30, 534 244 044

**KUPIĘ** mały staw lub pole, łąkę na wykopanie stawu w Rykach lub okolicy Ryk. Cena do uzgodnienia. Tel: 537 011 983

### PRACA
### SZUKAM

**KIEROWCA** kat. C z ważnymi badaniami, z kartą kierowcy szuka dodatkowej pracy. Tel: 726 283 653

**INSTRUKTOR** nauki jazdy kat. B szuka dodatkowej pracy. Tel: 726 283 653

### PRACA
### DAM

**KOBIETY** i mężczyzn zatrudnię przy zbiorze jabłek z mieszkaniem na miejscu. Sobienie Jeziory. Tel: 602 357 597

**POSZUKUJEMY** dekarzy, pomocników dekarzy, osoby do przyuczenia także miło widziane. DasDach Sylwester Polak, tel: 604 777 458. Atrakcyjne warunki zatrudnienia

**ZATRUDNIĘ** do zbioru maliny deserowej, od zaraz. Przykwa, tel. 606 378 098

**PRACA** przy elewacjach oraz robotach ogólnobudowlanych, warunki i stawka do uzgodnienia. Ryki i okolice. Krystian, tel: 723 989 757

**ZATRUDNIĘ** osobę do prac budowlanych, zapewniam dojazd do pracy. Tel: 602 330 364, Sulbiny, e-mail: emilia.majsterek@wp.pl

**PRZYJMĘ** do zbioru malin, płatne 3,50 za kg. Ryki. Tel. 501 710 906.

**ZATRUDNIĘ** do zbioru malin praca od zaraz. Tel: 664 366 193

**ZATRUDNIĘ** chętne osoby do zbioru jabłek. Praca w miejscowości Sobienie-Jeziory, bez zakwaterowania od września do listopada. Tel: 505 872 855

**POSZUKIWANE** chętne osoby przy pracach w sadzie. Zbiór jabłek i ciecie sadu. Stare Podole, tel: 692 260 636

### USŁUGI

**ZŁOTA** RĄCZKA Artur - bieżące naprawy domowe, małe i duże remonty, podłączanie urządzeń elektrycznych, gazowych i sanitarnych, poddasza, elewacje, glazura, terakota, instalacje elektryczne i hydrauliczne, malowanie agregatem, uprawnienia SEP. Tel. 501 038 391.

**WYCINKA** drzew i krzewów itp. koszenie zieleni i nieużytków. Prace ogrodowo-podwórkowe. Drobne naprawy i remonty, tel. 500 463 989

**OFERUJĘ** balustrady ze stali czarnej malowane proszkowo lub natryskowo. Wykonuję także konstrukcje schodów metalowych, bramy wjazdowe oraz wiele różnych konstrukcji metalowych jak stoły i stoliki. Łaskarzew, tel: 510 544 024

**MYCIE** dachów, mycie elewacji, malowanie elewacji, mycie kostki, usuwanie glonów, mchów, szybko, sprawnie, atrakcyjna cena, Tel. 665 177 320

**OFERUJĘ** usługi remontowo budowlane, malowanie, spachlowanie, głądzie gipsowe, układanie paneli, zabudowy g-k, doceplanie, mycie, malowanie elewacji, pomoc w doborze materiałów, tel. 722 308 306

**USŁUGI** mini koparką : kopanie funaamentów, niwelowanie terenu, wykop opod przyłącza, przygotowanie podłoża pod kostkę, do dyspozycji łyżki: 20 cm, 40 cm, 100 cm, tel. 722 308 306

**SOLIDNE** malowanie dachów, wymiana orynnowania, malowanie elewacji domków parterowych i budynków gospodarczych, Tel: 518 746 036

**OFERUJEMY:** okna PCV, drzwi zewnętrzne, bramy garażowe, drzwi stalowe, rolety, plisy, moskitiery, parapety wew. i zew. Najwyższa jakość w najniższej cenie. Garwolin, Kościuszki 48B, tel: 513 307 104

**KOSZENIE** trawników, traw wysokich, kompleksowa pielęgnacja zieleni, alpinistyczna wycinka drzew, cięcie, rąbanie i układanie drewna na opal. Tel: 799 071 823

**PSYCHOLOG,** terapeuta CBT, dzieci, młodzież, dorośli. Ryki, ul. Mickiewicza 3. Tel. 696 433 393

Wyspa Wisła w Stężycy zatrudni osobę do

**pomocy kelnerskiej**

przy obsłudze wesel oraz imprez okolicznościowych. Praca tylko w weekendy.

Po więcej informacji zapraszamy do kontaktu telefonicznego: 504 121 855 lub przesłanie CV na adres: info@wyspawisla.pl

**DOCIEPLANIE BUDYNKÓW**
SZYBKO • TANIO • SOLIDNIE
tel. 502 053 214

**RESICON**
Antolak Sp. j.
Firma zajmująca się produkcją konstrukcji stalowych
ZATRUDNI OSOBY NA STANOWISKA:
**SPAWACZ MIG/MAG**
**ŚLUSARZ**
**PRACOWNIK PRODUKCJI**
Praca w Rykach
660 425 587

## OBWIESZCZENIE STAROSTY RYCKIEGO

### o wszczęciu postępowania administracyjnego w sprawie wniosku o wydanie decyzji o zezwoleniu na realizację inwestycji drogowej

Na podstawie art. 11d ust. 5 ustawy z dnia 10 kwietnia 2003 r. o szczególnych zasadach przygotowania i realizacji inwestycji w zakresie dróg publicznych (Dz. U. z 2023 r., poz. 162) oraz zgodnie z art. 49 i art. 61 § 4 ustawy z dnia 14 czerwca 1960 r. Kodeks postępowania administracyjnego (tekst jednolity w Dz. U. z 2023 r., poz. 775) zawiadamiam, że na wniosek Burmistrza Ryk z dnia 3 lipca 2023 r. zostało wszczęte postępowanie administracyjne w sprawie wydania decyzji o zezwoleniu na realizację inwestycji drogowej pn.: „Rozbudowa ul. Granicznej w Rykach".

Wnioskowana inwestycja dotyczy działek o numerach ewidencyjnych:

4768/7, 4763/2 (4763/6), 4762/10 (4762/13), 4762/9 (4762/11), 4739/22, 4739/25, (4739/21),4739/20, 4768/2 – obręb geodezyjny 0001 Ryki, jednostka ewidencyjna 061604_4 Ryki,

W wykazie zastosowano następujące oznaczenia:

- w nawiasach podano nr działki powstałych po podziale oraz przeznaczonych pod drogę;
- przed nawiasami podano numery działek przed podziałem wg oznaczenia w katastrze nieruchomości.

W związku z powyższym informuję, że w terminie 14 dni od daty ogłoszenia strony przedmiotowego postępowania mogą zapoznać się z aktami sprawy, uzyskać wyjaśnienia w sprawie oraz składać wnioski i zastrzeżenia w Wydziale Architektury i Budownictwa Starostwa Powiatowego w Rykach z siedzibą przy ul. Wyczółkowskiego 10A, tel. 81 8657 465 w dniach poniedziałek - piątek w godz. 7:30 –15:30, II piętro, pokój 202.

Zgodnie z art. 49 ustawy z dnia 14 czerwca 1960 r. Kodeks postępowania administracyjnego (tekst jednolity w Dz. U. z 2023 r., poz. 775) w przypadku zawiadomienia stron poprzez obwieszczenie, doręczenie obwieszczenia uważa się za dokonane po upływie czternastu dni od dnia, w którym następuje publiczne ogłoszenie poprzez obwieszczenie.

Stosownie do art. 11d ust. 9 ustawy z dnia 10 kwietnia 2003 r. o szczególnych zasadach przygotowania i realizacji inwestycji w zakresie dróg publicznych (tekst jednolity Dz. U. z 2023 r., poz. 162) z dniem zawiadomienia, o którym mowa w ust. 5, nieruchomości stanowiące własność Skarbu Państwa bądź jednostek samorządu terytorialnego, objęte wnioskiem o wydanie decyzji o zezwoleniu na realizację inwestycji drogowej, nie mogą być przedmiotem obrotu w rozumieniu przepisów o gospodarce nieruchomościami. Czynność prawna dokonana z naruszeniem powyższego zakazu jest nieważna.

**Starosta Rycki**
**/-/Dariusz Szczygielski**

Surowce wtórne
KORNEX
z myślą o środowisku
08-504 Ułęż, Korzeniów 80
SKUP SUROWCÓW WTÓRNYCH
OBSŁUGA FIRM
odbiór makulatury
odbiór folii
KORNEX
SUROWCE WTÓRNE
tel. 81 866 76 92
tel. 665 622 822
ODBIÓR ODPADÓW BUDOWLANYCH / GRUZU
81 866 76 92 665 622 822 669 105 580

eprasa.pl 672cb2e5e8

» PIŁKA NOŻNA - A KLASA (II GRUPA)

# Gdzie i o której derby powiatu?

**W niedzielę, o godzinie 17, na boisku odbędą się A-klasowe derby powiatu ryckiego pomiędzy Mazowszem Stężyca, a Amatorem Leopoldów/Rososz**

Gospodarzem meczu jest Mazowsze. Do chwili zamknięcia numeru nie wiadomo było, gdzie i o której dojdzie do meczu. Wydział Gier Lubelskiego Związku Piłki Nożnej informuje, że nie ma informacji o zmianie miejsca i godziny tego spotkania. Według ich terminarza ma on być w niedzielę o godzinie 17 w Stężycy. Mariusz Utnicki, członek zarządu Mazowsza informuje, że klub wysłał mailem do Amatora propozycję rozegrania meczu w Rososzy. Jerzy Walasek, prezes Amatora Leopoldów/Rososz potwierdza, że klub otrzymał maila, ale na chwilę obecną nie zgodził się na propozycję.

- *Nie mówię nie, ale... Czekam na telefon w celu omówienia szczegółów* - mówi Jerzy Walasek. - *Kto będzie gospodarzem? Jeśli Mazowsze, to musi sobie przygotować, a później posprzątać boisko i szatnie. Jeżeli mecz miałby się odbyć w Rososzy, to uważam, że godzina siedemnasta jest za późna. Chcielibyśmy grać co najmniej pół godziny wcześniej.*

**mn**

**WYNIKI 3 KOLEJKI**

**2-3 września**

| | |
|---|---|
| Amator - Wodniak | 2:2 |
| Bogucin - Mazowsze | 1:1 |
| Powiślak - Serokomla | 1:0 |
| Góra Puławska - Wilki | 4:1 |
| Garbarnia - Draco | 4:0 |
| Leokadiów - Orły | 6:1 |
| Zawisza - Żyrzyniak | 0:0 |

**TABELA**

| | | | |
|---|---|---|---|
| 1. Garbarnia | 3 | 9 | 8-1 |
| 2. Powiślak | 3 | 7 | 8-1 |
| 3. Góra Puław. | 3 | 6 | 8-4 |
| 4. Amator | 3 | 5 | 5-4 |
| 5. Bogucin | 3 | 5 | 3-2 |
| 6. Żyrzyniak | 3 | 5 | 1-0 |
| 7. Mazowsze | 3 | 4 | 4-5 |
| 8. Serokomla | 3 | 3 | 8-4 |
| 9. Wilki | 3 | 3 | 5-13 |
| 10. Leokadiów | 3 | 3 | 9-12 |
| 11. Orły | 3 | 3 | 4-8 |
| 12. Draco | 3 | 3 | 7-10 |
| 13. Wodniak | 3 | 1 | 3-5 |
| 14. Zawisza | 3 | 1 | 4-8 |

**NASTĘPNE MECZE**

**9 września (sobota)**

Orły Kazimierz Dolny - Wodniak Piotrawin/Łaziska, Serokomla Janowiec - KS Góra Puławska, GSKS Leokadiów - Powiślak II Końskowola

**10 września (niedziela)**

Mazowsze Stężyca - Amator Leopoldów/Rososz (17:00, Stężyca lub Rososz), Draco Kowala - BKS Bogucin, Żyrzyniak - Garbarnia Kurów, Wilki Wilków - Zawisza Garbów

» PIŁKA NOŻNA - AMATOR LEOPOLDÓW/ROSOSZ I MAZOWSZE STĘŻYCA

# Amator i Mazowsze na remis

**Amator Leopoldów/Rososz zremisował 2:2 z Wodniakiem Piotrawin/Łaziska, a Mazowsze Stężyca z Bogucinem 1:1**

Nie po myśli miejscowych kibiców i drużyny zakończył się mecz inaugurujący sezon 2023/24 na boisku w Rososzy. Amator zremisował 2:2.

Od samego początku mecz nie układał się po myśli gospodarzy. Amator miał być faworytem, prowadzić grę i zdobywać gole. Było jednak odwrotnie. Wodniak po objęciu prowadzenia mógł dwukrotnie podwyższyć wynik spotkania. Jednak z dwóch sytuacji sam na sam z bramkarzem, zwycięsko wychodził Piotr Warowny i tylko dzięki niemu gospodarze przegrywali tylko 0:1. Po przerwie do głosu zaczęli dochodzić Amatorzy. Mimo to gola zdobył Wodniak. Po rzucie z rogu niefortunnie interweniował Patryk Czaplicki i piłka po raz drugi wpadła do siatki bramki gospodarzy. Od tej pory rozpoczął się pościg drużyny Wojciecha Kryczki za wynikiem. Gola kontaktowego strzelił Mateusz Jakubiec. Później Przemysław Polak i Karol Wałachowski swoimi strzałami sprawili, że piłka obiła słupki bramki gości, ale linii bramkowej nie przekroczyła. Gdy po udanie wykonanym rzucie karnym przez Jakubca był remis, pojawiła się nadzieja na zwycięstwo. Od tego momentu Amator przypuścił zmasowany atak na bramkę Wodniaka. Chęć zwycięstwa spowodowała, że w sytuacjach podbramkowych brakowało dokładności w ostatnich podaniach lub zimnej krwi przy oddaniu strzału. Piłka najczęściej była blokowana przez obrońców lub przelatywała obok słupków. Mimo starań wynik 2:2 utrzymał się do końca meczu. Tu należy dodać, że goście po jednej z kontr w końcówce meczu mogli także zdobyć gola, ale strzał rywala obronił Warowny.

Mimo starań Amatorowi (czerwone koszulki) nie udało się wywalczyć zwycięstwa w starciu z Wodniakiem

Po trzech kolejkach na lidera i najbardziej bramkostrzelnego zawodnika Amatora wyrasta Mateusz Jakubiec. Z pięciu zdobytych przez zespół goli jest on autorem czterech. Po dwa trafienia zaliczył z Orłami i Wodniakiem. Czy kolejne trafienia dorzuci w A-klasowych derbach powiatu ryckiego z Mazowszem? Okaże się w niedzielę, 10 września.

**MAZOWSZE Z PUNKTEM**

Po dwóch zwycięstwach w poprzednim sezonie tym razem Mazowsze zremisowało z Bogucinem 1:1. Prowadzenie w 15 minucie dla Mazowsza dał Mateusz Utnicki. Utrzymywało się ono aż do 70 minuty. Wtedy to rywale wyrównali.

Po trzech kolejkach drużyna trenowana przez Marcina Gajdzińskiego ma na koncie cztery punkty i przed sobą pojedynek derbowy z Amatorem.

**Mariusz Nastalski**

**Rososz, 3 września**

| | |
|---|---|
| Amator L/R | 2 (0) |
| Wodniak P/Ł | 2 (1) |

**Gole:** 0:1 (16') Kuś, 0:2 (50', samobójczy) Patryk Czaplicki, 1:2 (56') Mateusz Jakubiec, 2:2 (63') Mateusz Jakubiec

**Amator:** Warowny - Czaplicki, R. Imas, M. Imas, Kalbarczyk, Mazurek (80. Kornas), Nakonieczny (78. Soból), Kupiec (46. P. Polak), Wałachowski, Płusa (60. Sz. Beczek, 85. Majchrzak), Jakubiec. Trener: Wojciech Kryczka

**Bogucin, 3 września**

| | |
|---|---|
| BKS Bogucin | 1 (1) |
| Mazowsze Stężyca | 1 (0) |

**Gole:** 0:1 (15') - Mateusz Utnicki, 1:1 (70') - Gembka

**Mazowsze:** Wolszczak - Czuba, Bednarczyk (55. Bieryło), Filiks, M. Grzebalski, M. Marczak, P. Markowski (85. Maślanek), M. Markowski (70. Tomaszewski), Moczulski (77. Klimek), Skóra (55. Zimny), Utnicki (65. Mika). Trener: Marcin Gajdziński

» MŁODZIEŻOWA PIŁKA NOŻNA W POWIECIE RYCKIM - AMATOR LEOPOLDÓW/ROSOSZ

# Amatorzy od skrzata do trampkarza

**Cztery zespoły młodzieżowe reprezentowały Amatora Leopoldów/Rososz w sezonie 2022/23. To sukces klubu reprezentującego gminę Ryki, który stawia go w czołówce klubów na północ od Lublina reprezentujących środowisko wiejskie**

Dziś prezentujemy zespół trampkarzy. Za tydzień zdjęcia kolejnych drużyn.

W sezonie 2022/23 w rozgrywkach ligowych mali Amatorzy grali w lidze trampkarzy starszych, młodzików młodszych, orlików młodszych i żaków starszych. Trenerami zespołów byli kolejno: Jarosław Prządka, Rafał Biłos, Radosław Kornas i Michał Biłos. Od maja treningi rozpoczęła grupa skrzatów.

- *W naszym klubie trenuje 100 zawodników* - mówi Jarosław Prządka, wiceprezes Amatora do spraw piłki nożnej. - *Uważam to za spory sukces w małym środowisku Leopoldowa i Rososzy. Miniony sezon w wykonaniu trzynastolatków oceniam pozytywnie. Cieszy fakt, że sama gra momentami cieszy oko. Potrafimy nawiązać równorzędną grę z większymi klubami np. lubelskim Sygnałem i Widokiem. Jako jedyni pokonaliśmy w lidze trampkarzy KS Ciecierzyn, zwycięzcę rozgrywek. Satysfakcją jest debiut piętnastoletniego Marcina Płusy w drużynie seniorów.*

- *Młodzicy młodsi czyli jedenastolatkowie Amatora, to druga grupa szkoleniowa w tym klubie* - mówi Rafał Biłos, trener Amatora. - *Na koniec ligi zajęli 4 miejsce w rozgrywkach wygrywając większość meczów z czołowymi drużynami. W trakcie sezonu do drużyny dołączył nowy bramkarz Mateusz Dąbrowa, który bardzo dobrze się zapowiada. Młodzi piłkarze pomalutku się rozwijają i grają coraz lepiej. Najważniejsze, że mają z tego dużo radości i zabawy.*

**Mariusz Nastalski**

Amator Leopoldów/Rososz (do lat 13). Rząd górny od lewej: Jarosław Prządka - trener, Jakub Płachciak, Marcin Płusa, Jakub Kamiński, Patryk Figacz, Krzysztof Kamiński, Mikołaj Gajownik, Szymon Gębal. Rząd dolny: Kacper Goluch, Maciej Kujawski, Nikodem Kamiński, Nikola Kutnik, Bartek Antolak, Kacper Piwoński, Maksymilian Filipek, Szymon Pilzak, Szymon Walasek. Na zdjęciu brakuje: Jakuba Kurzypa, Jakuba Lipca, Patryka Bareji, Macieja Miszczaka, Oliwi Głodnickiej

eprasa.pl 672 [illegible]

» PIŁKA NOŻNA - CZARNI DĘBLIN I RUCH RYKI

# Porażki Czarnych i Ruchu

**Sobota 2 września okazała się mocno pechowa dla zespołów z powiatu ryckiego grających w Klasie Okręgowej - Czarni Dęblin przegrali 1:3 z Hetmanem Gołąb, a Ruch Ryki uległ 1:2 Turowi Milejów**

Mecz z Milejowem miał zostać rozegrany w Rykach, ale że na 2 września zaplanowano festyn z okazji Dni Ryk, to spotkanie zostało przeniesione do Milejowa. Na mecz z Turem Ruch pojechał mocno osłabiony, szczególnie w obronie.

- *Z nominalnych obrońców został mi tylko Kajetan Nastalski* - mówi Sebastian Kozdrój, trener Ruchu. - *Kornel Głodek jest kontuzjowany, a Tomasz Kuchnio i Bartłomiej Głodek nie mogli zagrać z powodów osobistych. Mimo wszystko to my kontrolowaliśmy grę i stwarzaliśmy sobie sytuacje bramkowe. Niestety, nie potrafiliśmy ich zamienić na gole. W drugiej połowie gra wyglądała tak samo, ale dopiero w 66 minucie objęliśmy prowadzenie po strzale Marcela Gałązki. Później mieliśmy jeszcze dwie doskonałe okazje na podwyższenie wyniku. Niestety, nie wykorzystaliśmy tego i to się zemściło w samej końcówce, kiedy straciliśmy dwa gole i trzy punkty.*

W sobotę Ruch zagra na wyjeździe z Orionem Niedrzwica i trener Kozdrój informuje, że w tym spotkaniu powinien dysponować w miarę pełną kadrą.

Marcel Gałązka strzelił gola dla Ruchu Ryki w meczu z Turem Milejów. Niestety, rywale odpowiedzieli dwoma trafieniami i punkty został w Milejowie

### TO NIE TEN HETMAN

W poprzednim sezonie piłkarze Czarnych Dęblin i Hetmana Gołąb grali w II grupie A Klasy. Obie też awansowały do „okręgówki". W czwartej kolejce Czarni podejmowali Hetmana i było wiadomo, że nie będzie to łatwy mecz dla dęblinian. W A Klasie Czarni zremisowali na własnym boisku i przegrali w Gołębiu. W sobotnim starciu przewagę mieli goście z Gołębia, którzy w letniej przerwie wzmocnili skład. Jednak dość długo gospodarzom udawało się bronić bezbramkowego remisu. Niestety, w końcówce pierwszej połowy rywale wykorzystali dwa błędy defensywy Czarnych i na przerwę Hetman schodził z prowadzeniem 2:0. Kilka minut po zmianie stron goście podwyższyli na 3:0 i było wiadomo, że piłkarzom z Miasta Orląt ciężko będzie odrobić tę stratę. Na 7 minut przed końcem spotkania Aleksemu Lisowskiemu udało się zdobyć gola honorowego.

W niedzielę Czarni zagrają z rezerwami Stali Kraśnik i tam spróbują powalczyć o poprawienie stanu swojego konta.

**Adam W. Faluszczak**

**Milejów, 2 września**

| | |
|---|---|
| **Tur Milejów** | **2 (0)** |
| **Ruch Ryki** | **1 (0)** |

**Gole:** 0:1 (66') - Marcel Gałązka, 1:1 (83') - Żmuda, 2:1 (90'+5') - Abd Allah Souma
**Ruch:** Kałaska - Bartosz Woźniak, Nastalski, Michał Mateńka (46. Koźlak), M. Głodek (70. Piotrowski), Oleksiuk, Błażej Głodek, Gałązka, Słomka (60. Bukowski), F. Kryczka, Bułhak. Trener: Sebastian Kozdrój

**Dęblin, 2 września**

| | |
|---|---|
| **Czarni Dęblin** | **1 (0)** |
| **Hetman Gołąb** | **3 (2)** |

**Gole:** 0:1 (37') - Kursa, 0:2 (43') - Kłys, 0:3 (52') - Osiak, 1:3 (83') - Aleksy Lisowski
**Czarni:** Kępka - Pielak, Piotrowski, Surmacz (60. Łętowski), M. Zdunek (70. Rayski), Lisowski, Zabiegałowski, M. Jawoszek, Olender (70. Szlendak), Osojca (46. Kowalczyk), Komosa (75. I. Świątek). Trener: Cezary Adamski

» PIŁKA NOŻNA - KLASA OKRĘGOWA

# Sygnał jedyny

**Tylko Sygnał Lublin nie stracił punktów w lubelskiej Klasie Okręgowej. W czwartej kolejce lublinianie wygrali 6:2 z Traweną Trawniki i są samotnym liderem**

Przed tą serią gier komplet zwycięstw miały także rezerwy puławskiej Wisły. Jednak porażka w meczu rezerwistów zepchnęła puławian na trzecie miejsce. Na drugim jest niespodziewanie beniaminek z Gołębia, który w czterech meczach zanotował trzy wygrane i jeden remis. Niestety, jedną z drużyn ograną przez Hetmana są Czarni Dęblin, którzy w minioną sobotę przegrali na własnym boisku z sąsiadem zza Wieprza 1:3. Niestety, ostatnia kolejka była bardzo zła dla piłkarzy z powiatu ryckiego, bowiem Ruch Ryki także przegrał - 1:2 z Turem Milejów. O tych meczach (Czarnych z Hetmanem i Tura z Ruchem) piszę w relacji obok.

**(awf)**

**WYNIKI 4 KOLEJKI**

**2-3 września**

| | |
|---|---|
| Tur - Ruch | 2:1 |
| Czarni - Hetman | 1:3 |
| Avia II - Wisła II | 3:2 |
| Polesie - Unia | 1:4 |
| Trawena - Sygnał | 2:6 |
| Cisy-Tarasola - Sokół | 3:2 |
| Stróża - Stal II | 5:1 |
| POM Iskra - Orion | 2:1 |

**TABELA**

| | | | |
|---|---|---|---|
| 1. Sygnał | 4 | 12 | 14-4 |
| 2. Hetman | 4 | 10 | 13-6 |
| 3. Wisła II | 4 | 9 | 15-5 |
| 4. Avia II | 4 | 9 | 15-7 |
| 5. POM Iskra | 4 | 9 | 8-5 |
| 6. Cisy-Tarasola | 4 | 7 | 12-9 |
| 7. Stróża | 4 | 6 | 11-9 |
| 8. Ruch | 4 | 6 | 7-6 |
| 9. Tur | 4 | 6 | 5-14 |
| 10. Sokół | 4 | 4 | 7-9 |
| 11. Polesie | 4 | 4 | 4-8 |
| 12. Czarni | 4 | 3 | 2-5 |
| 13. Unia | 4 | 3 | 8-12 |
| 14. Trawena | 4 | 3 | 8-15 |
| 15. Stal II | 4 | 3 | 7-14 |
| 16. Orion | 4 | 0 | 3-11 |

**NASTĘPNE MECZE**

**9 września (sobota)**

Orion Niedrzwica - Ruch Ryki (16:00), Hetman Gołąb - POM Iskra Piotrowice, Sokół Konopnica - LKS Stróża, Sygnał Lublin - Cisy-Tarasola Nałęczów, Tur Milejów - Avia II Świdnik, Wisła II Puławy - Polesie Kock

10 września (niedziela)

Stal II Kraśnik - Czarni Dęblin (16:00), Unia Bełżyce - Trawena Trawniki

**13 września (środa)**

Ruch Ryki - Avia II Świdnik, Czarni Dęblin - Sokół Konopnica, Polesie Kock - Tur Milejów, Trawena Trawniki - Wisła II Puławy, Cisy-Tarasola Nałęczów - Unia Bełżyce, LKS Stróża - Sygnał Lublin, POM Iskra Piotrowice - Stal II Kraśnik, Orion Niedrzwica - Hetman Gołąb

» PIŁKA NOŻNA - B KLASA (II GRUPA)

# Najlepszy początek sezonu Orląt Nowodwór

**Dwa zwycięstwa w dwóch pierwszych meczach - tak dobrego początku sezonu Orlęta Nowodwór nie miały od... kiedy klub w sezonie 2015/16 został reaktywowany**

To jest dziewiąty sezon, jak Orlęta uczestniczą w rozgrywkach B Klasy prowadzonych przez Lubelski Związek Piłki Nożnej. W sezonach 2015/16 - 2022/23 na 16 spotkań (po dwa pierwsze mecze z każdego sezonu) nowodworzanie wygrali 2 i 1 zremisowali, ponosząc aż 13 porażek. Bieżące rozgrywki drużyna prowadzona przez Roberta Piotrowskiego rozpoczęła z dużym przytupem, bo od zwycięstwa 3:2 z Laskovią Baranów, a w kolejnym spotkaniu Orlęta pokonały 2:0 rezerwy Orłów Kazimierz.

### BRAMKARZ SIĘ TROCHĘ NUDZIŁ

- *Mogliśmy i zdecydowanie powinniśmy wygrać dużo wyżej to spotkanie* - uważa Robert Piotrowski. - *Mieliśmy przewagę w grze, stwarzaliśmy sobie sytuacje bramkowe, ale nie potrafiliśmy ich zamienić na gole. Szczerze mówiąc, to nasz bramkarz się trochę nudził, bo rywale może ze dwa razy doszli w okolice naszego pola karnego. Strzeliliśmy dwa gole, które dały nam zwycięstwo i z tego się cieszymy.*

### POKAŻĄ SIĘ PRZED WŁASNĄ PUBLICZNOŚCIĄ

Oba zwycięstwa Orlęta odniosły na wyjazdach. W najbliższą niedzielę nowodworzanie zagrają w sezonie 2023/24 po raz pierwszy mecz ligowy na własnym boisku. Orlęta podejmować będą Uniszowice, które w ostatniej kolejce przegrały u siebie 1:4 z Laskovią Baranów.

- *Oczywiście jest szansa na zwycięstwo, bo będziemy chcieli pokazać się przed własnymi kibicami z jak najlepszej strony* - zapowiada trener Piotrowski. - *Wszystko będzie zależało od tego, jakim składem będę dysponował. Jeżeli będzie tak dobrze, jak w Bochotnicy, to jestem spokojny o wynik.*

W tabeli II grupy B Klasy Orlęta zajmują trzecie miejsce, bo po dwie wygrane mają jeszcze Stal II Poniatowa i Stacja Nałęczów. Te zespoły mają jednak lepszą różnicę bramek i dlatego są przed Orlętami.

**Adam W. Faluszczak**

**Bochotnica, 3 września**

| | |
|---|---|
| **Orły Kazimierz** | **0 (0)** |
| **Orlęta Nowodwór** | **2 (1)** |

**Gole:** 0:1 (25') - Kamil Nowicki, 0:2 (82') - Arkadiusz Beczek
**Orlęta:** Wardal - Bakoń, Ł. Wojtaś, J. Woźniak, Kawka, J. Kryczka (80. A. Beczek), Królik, Pikuła, Gruza (80. Stachurski), Kozak (90. Wąsik), K. Nowicki (85. Wawer). Trener: Robert Piotrowski

**POZOSTAŁE WYNIKI**

| | |
|---|---|
| Uniszowice - Laskovia | 1:4 |
| Stacja - Dąbrowiak | 2:0 |
| Michów - Elżbieta | 6:1 |
| Pogoń - Poraj | 1:1 |
| Stal II P. - Wawel | 5:2 |

**TABELA**

| | | | |
|---|---|---|---|
| 1. Stal II P. | 2 | 6 | 9-2 |
| 2. Stacja | 2 | 6 | 6-0 |
| 3. Orlęta | 2 | 6 | 5-2 |
| 4. Poraj | 2 | 4 | 3-2 |
| 5.Uniszowice | 2 | 3 | 9-5 |
| 6 .Michów | 2 | 3 | 7-3 |
| 7. Laskovia | 2 | 3 | 6-4 |
| 8. Pogoń | 2 | 2 | 3-3 |
| 9. Wawel | 2 | 1 | 4-7 |
| 10. Orły II | 2 | 0 | 0-6 |
| 11. Dąbrowiak | 2 | 0 | 1-10 |
| Elżbieta | 2 | 0 | 1-10 |

**NASTĘPNE MECZE**

**10 września (niedziela)**

Orlęta Nowodwór - KS Uniszowice (11:00), Wawel Wąwolnica - Orły II Kazimierz, Poraj Kraczewice - Stal II Poniatowa, LKS Elżbieta - Pogoń Trzebiesza, Dąbrowiak Dąbrowa Wronowska - GLKS Michów, Laskovia Baranów - Stacja Nałęczów

Upłacasz 672cb2e5e8

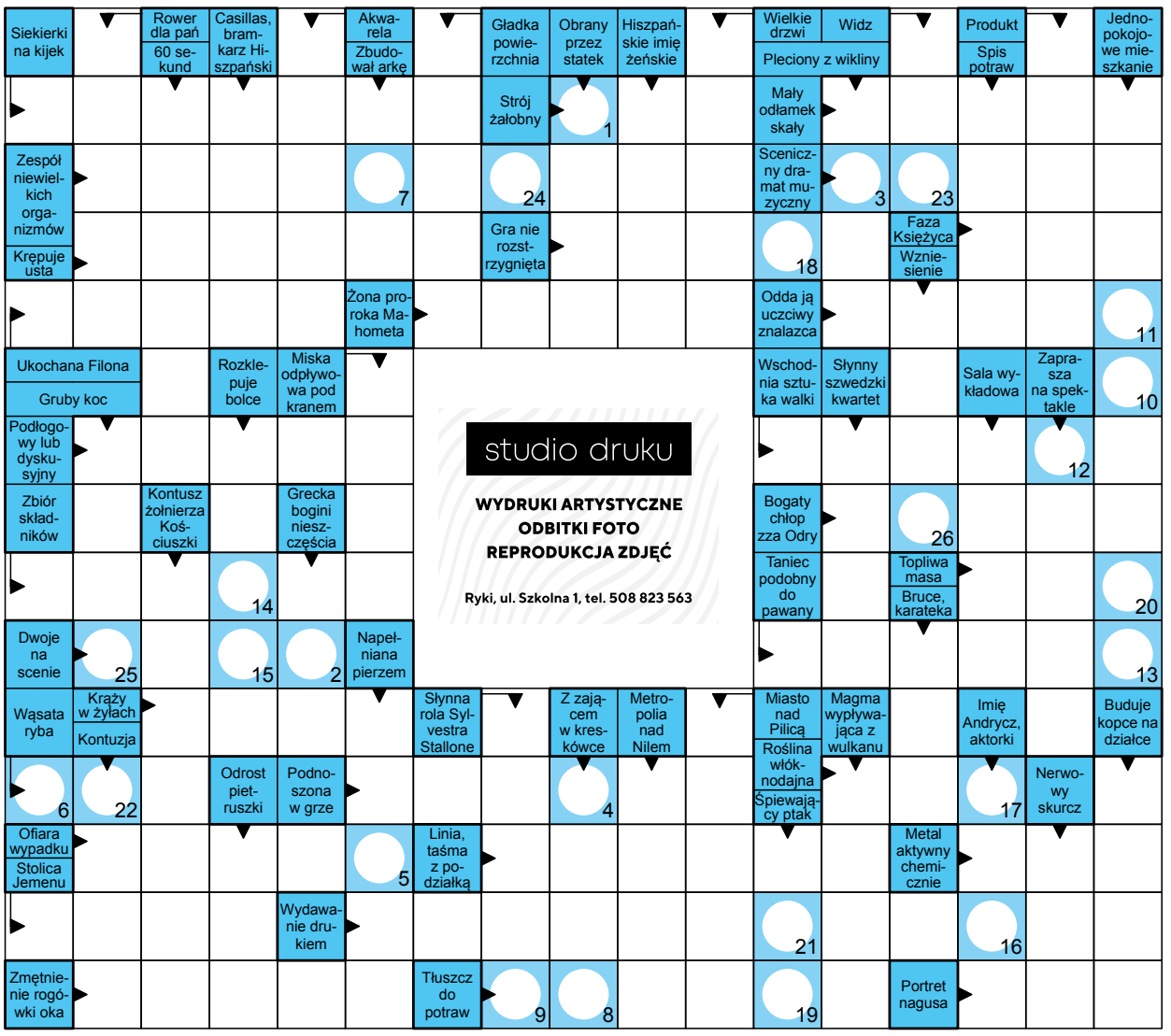


| 1 | 2 | 3 | 4 | 5 | 6 | 7 | 8 | 9 | 10 | 11 | 12 | 13 | 14 | 15 | 16 | 17 | 18 | 19 | 20 | 21 | 22 | 23 | 24 | 25 | 26 |
|---|---|---|---|---|---|---|---|---|---|---|---|---|---|---|---|---|---|---|---|---|---|---|---|---|---|
| | | | | | | | | | | | | | | | | | | | | | | | | | |

## Sprawdź się w Naszym SUDOKU:

Wypełnij poniższe diagram 9×9 w taki sposób, aby w każdym wierszu, w każdej kolumnie oraz w każdym z dziewięciu pogrubionych kwadratów 3×3 znalazło się po jednej cyfrze od 1 do 9:

| | | | | | | | | |
|---|---|---|---|---|---|---|---|---|
| 8 | | | 9 | | | 3 | | |
| 1 | 9 | 3 | 4 | | | | | 8 |
| | | | | 8 | | | 9 | 7 |
| | 5 | | 7 | | 4 | 2 | | |
| | 1 | 2 | | | | 7 | 3 | |
| | 4 | 9 | | 3 | 2 | 6 | | |
| | | 5 | 8 | 7 | | 9 | | |
| 2 | | 6 | | | | 8 | 5 | 1 |
| 9 | | | 2 | | 6 | 4 | | 3 |

| | | | | | | | | |
|---|---|---|---|---|---|---|---|---|
| | | | 4 | 6 | | | 3 | |
| 3 | 9 | | | | 1 | 7 | | 5 |
| 2 | 8 | 4 | | | | | 9 | |
| 5 | | | 8 | 7 | | 6 | 1 | 3 |
| 8 | 3 | 1 | | 9 | | | | |
| | | 2 | 5 | 1 | | | 8 | |
| | 6 | | | | | | | 9 |
| 4 | | 5 | | 2 | 6 | 3 | | |
| | | | | 4 | 7 | 5 | 6 | 1 |

# Kącik Poetycki Twojego Głosu

Początek września, to koniec beztroskiego okresu wakacji. 84 lata temu był to też koniec spokoju i początek wojny. Lecące z nieba bomby zagłuszały gwar zabaw, pod kulami pryskały życia, jak bańki mydlane. Ciała żołnierzy, którzy ginęli w obronie swojego kraju były chowane z dala od rodzinnych stron, pod anonimowymi krzyżami. Z czasem i matkom, które nie wiedziały, gdzie zostały pochowane ich dzieci, powysychały łzy. Tylko pamięć trwała w bezimiennych mogiłach...

## Dziecko Września

*Krzysztof Kardas*

Gdy wiatr letni grał bez nut
Na liściach dębowych
To poznałem znój i trud
Mimo lat mych młodych
Jeszcze w myślach wciąż wakacje
I beztroskich zabaw gwar
Aż tu nagle bańka prysła
I odleciał życia czar
Ręce słabe, zbyt chłopięce
By karabin w dłoniach nieść
Wkrótce znika grymas z twarzy
Z młodych ust płynie pieśń...
Jeszcze Polska nie zginęła...
Echo nadąża jak może
A do domu tak daleko
Czy wrócę do niego, Boże?

Nie, nie wrócę już do domu
Wszędzie świszczą wrogie kule
Za nim swe powieki zamknę
Chciałbym Matkę objąć czule
Ale Ona zbyt daleko
By usłyszeć syna głos
Oczy zamknął, ducha oddał
Taki jest żołnierza los
I pamiętam jak umierał
Do dziś w miej pamięci blizna
A ostatnie jego słowa, to
Bóg, Honor i Ojczyzna
I choć dawno od nas odszedł
Dawno po nim wyschły łzy
To wspomnijcie o żołnierzu
Co pod starym krzyżem śpi.

## Uśmiechnij się

***

Kto nie ma szczęścia w kartach, ten nie ma pieniędzy na miłość!

***

- Spytałem mojego trenera na siłowni, z którego urządzenia mam najczęściej korzystać, żeby dziewczyny na mnie leciały. Odpowiedział, że z bankomatu...

***

Pan Józek stwierdził, że zacznie się odhamiać. Poszedł więc na swoją pierwszą w życiu wystawę. W galerii, którą odwiedził, akurat prezentowane były dzieła malarza abstrakcyjnego. Pan Józek chodzi od obrazu do obrazu, obraca głową i nic nie może z tego zrozumieć. Nagle podchodzi do niego jakiś facet.

- Dzień dobry! Jestem autorem tych obrazów, czy mogę w czymś pomóc?
- Co to właściwie ma być?
- zapytał z wdziękiem pan Józek.
- To jest to co czuję tutaj - odpowiedział malarz dotykając swojej głowy.
- A słyszał pan kiedyś o aspirynie?

***

Życie jest jak pudełko czekoladek - jeżeli dopuścisz do niego kobietę, to możesz się z nim pożegnać.

## Powakacyjne „Spotkanie z Poezją"

W najbliższy wtorek (12 września) odbędzie się spotkanie członków i sympatyków Grupy Literackiej „Twórcze Dusze" działającej przy Kwadracie Artystycznym w Rykach. Podczas spotkania w kamienicy przy ul. Szkolnej 1 w Rykach (godz. 17:30) tradycyjnie będą dyskusje o literaturze oraz będzie można zaprezentować swoje utwory. Na spotkanie zapraszamy wszystkich chętnych, którym bliska jest literatura.

eprasa.pl 672cb2e5e8

**WYKREŚLANKA:** znajdź 25 wyrazów związanych ze sztuką. Wykreśl je wszystkie od góry do dołu, od lewej do prawej i na ukos: obraz, spektakl, tomik, Moda, scena, rampa, wystawa, aktor, bilet, kamera, arie, farby, koncert, dyrygent, poeta, maestro, batuta, galeria, akty, estrada, atelier, balet, opera, nuty, krytyk.

| | | | | | | | | | |
|---|---|---|---|---|---|---|---|---|---|
| W | I | D | O | W | N | I | A | B | M |
| P | U | G | A | L | E | R | I | A | F |
| H | O | T | E | L | O | L | I | T | A |
| A | T | E | L | I | E | R | H | U | R |
| N | G | D | T | T | R | U | K | T | B |
| B | U | G | Y | A | M | O | D | A | Y |
| A | S | T | M | R | N | W | L | G | D |
| S | E | P | Y | C | Y | E | D | K | S |
| N | A | S | E | S | T | G | R | C | T |
| O | M | R | T | K | U | Y | E | Y | N |
| B | T | A | I | R | T | N | K | N | U |
| O | W | R | E | Y | A | A | O | A | T |
| A | P | I | K | S | M | D | K | T | O |
| L | K | E | G | E | T | I | A | L | M |
| I | N | T | R | O | B | R | A | Z | I |
| B | R | A | Y | A | K | T | O | R | K |