DZIŚ STREFA BIZNESU

FIRMY PLANUJĄ BUDŻETY NA 2027 ROK

NIEPEWNOŚĆ NIE ODPUSZCZA, ALE WIDAĆ PEWNĄ SZANSĘ Str. 12

Nr ISSN 0867-4965
Nr indeksu 350184

www.pomorska.pl

Nr 244 (23.754) | Nakład: 7.434 | Wydanie 3 | Cena 5,50 zł (w tym 8% VAT)

Wtorek, 20.10.2026

78 lat

GAZETA pomorska

RELAKS

Horoskop na dziś i krzyżówki do rozwiązania przy dobrej kawie Str. 14

Grudziądz-Łasin

Październik jest różowy! Panie zachęcamy do badań piersi

Do rejestrowania się na badania profilaktyczne zachęcają medycy ze szpitala. Spotkanie - także dla panów - organizuje SP ZOZ w Łasinie.
Str. 8

Przepisy

Będą mogli uciszać dzwony w kościele oraz koncerty?

Gminy będą mogły ustalać, gdzie i w jakich godzinach mogą odbywać się głośne imprezy.
Str. 4

Podróże

Biegunka na urlopie. Z czym wracamy z zagranicy?

Na żywność trzeba uważać nie tylko w kraju. Wakacyjne eksperymenty za granicą mogą przynieść zatrucie.
Str. 6

FOT. PIXABAY

Edukacja

Groza w przedszkolach. Jest coraz mniej dzieci, znikają placówki

Adam Willma

W ciągu roku liczba dzieci w kujawsko-pomorskich przedszkolach zmniejszyła się o 5,5 procent. W powiatach chełmińskim i wąbrzeskim spadek przekroczył 10 procent. Ubyło również placówek wychowania przedszkolnego.

W powiecie chełmińskim liczba przedszkolaków zmniejszyła się o 11,3 proc., a w wąbrzeskim o 10,7 proc. W pierwszym z nich ubyło 111 dzieci, w drugim 70. Spadki przekraczające średnią wojewódzką odnotowano również w powiatach inowrocławskim, gdzie liczba wychowanków zmalała o 7,7 proc., lipnowskim - o 7,4 proc., i rypińskim - o 7,1 proc.

Wśród największych miast najwyższy procentowy spadek wystąpił w Bydgoszczy. Liczba dzieci w przedszkolach zmniejszyła się tam o 7,3 proc., z 11 218 do 10 400. W Grudziądzu ubyło 6,5 proc. wychowanków, we Włocławku 6,2 proc., a w Toruniu 5,8 proc.

Spadki objęły także powiaty bydgoski i toruński, odpowiednio o 2 proc. i 1,8 proc. Najmniejszą zmianę odnotowano w brodnickim. Liczba przedszkolaków zmalała tam z 2120 do 2117, czyli o 0,1 proc.

W porównaniu z 2021 r. liczba dzieci w przedszkolach zmniejszyła się w województwie o 5,9 proc.

Największy procentowy ubytek wystąpił w powiecie chełmińskim, gdzie wyniósł 17 proc. We Włocławku było to 13,6 proc., w Bydgoszczy 12 proc., w Grudziądzu 11,6 proc., a w Toruniu 11 proc.

We wrześniu 2025 roku w regionie działało 1038 placówek wychowania przedszkolnego, o 34 mniej niż rok wcześniej.

Przedszkola stanowiły 57,1 proc. placówek, a oddziały przedszkolne przy szkołach podstawowych 37,3 proc. Na wsi dominowały właśnie oddziały szkolne – stanowiły 60 proc. działających tam placówek wychowania przedszkolnego.

Dla prowadzących przedszkola spadek liczby wychowanków oznacza wzrost kosztu przypadającego na dziecko. Ograniczanie liczby oddziałów może prowadzić do zmniejszenia zatrudnienia nauczycieli i pracowników obsługi. Łączenie grup lub zamykanie placówek może z kolei wydłużyć dojazdy rodzin korzystających z przedszkola w swojej miejscowości. ©℗

Więcej na str. 3

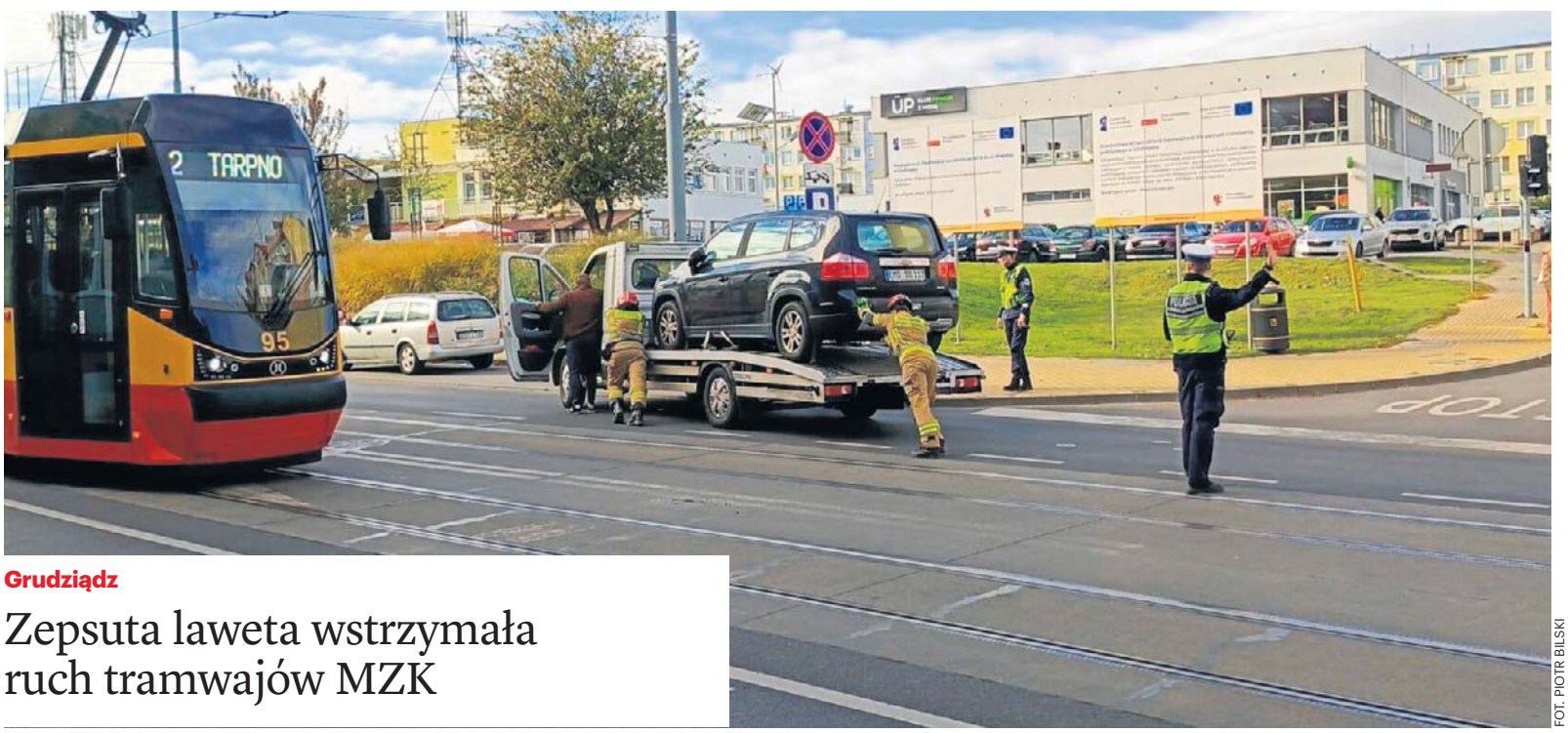

FOT. PIOTR BILSKI

Grudziądz

Zepsuta laweta wstrzymała ruch tramwajów MZK

Laweta ciągnąca przyczepę i przewożąca samochody częściowo zablokowała ul. Chełmińską i wstrzymała kursowanie tramwajów. Do zdarzenia doszło wczoraj około g. 11.15 na wysokości ul. Piaskowej. Aby łatwiej usunąć pojazdy z ulicy, zostały rozczepione. Lawetę na chodnik zepchnąć pomogli strażacy. Przyczepę z jezdni ściągnął pojazd pomocy drogowej. Policjanci podczas akcji sterowali ruchem na ul. Chełmińskiej. Przerwa w kursowaniu tramwajów trwała kilkadziesiąt minut. **Więcej na www.pomorska.pl/grudziadz**

eprasa.pl 6ac79663d1

POLECAMY

JUTRO: Pierwsze objawy osteoporozy CZWARTEK: Ile komornik może zabrać z emerytury?

20.10.2026
Wtorek

Dziś imieniny obchodzą: Irena, Felicjan, Witalis
Telefon alarmowy: 112

GAZETA POMORSKA

Redaktor naczelna Alicja Polewska
Z-cy redaktor naczelnej Justyna Wojciechowska-Narloch, Lucyna Talaśka-Klich, Jakub Stykowski
Wydawca Beata Busz, Adam Szczęśniak
www.pomorska.pl

Polska Press Makroregion Wielkopolska Kujawsko-Pomorskie
Redakcja ul. Zamoyskiego 2, 85-063 Bydgoszcz, tel. 52 32 63 100, gp.redakcja@polskapress.pl
Prezes Makroregionu Marek Ciesielski
Dyrektor reklamy Agnieszka Perlińska
Dyrektor marketingu Katarzyna Jabłońska
Druk Polska Press Oddział Poligrafia, 85-438 Bydgoszcz, ul. Grunwaldzka 229

POLSKA PRESS GRUPA

Wydawca Polska Press Sp. z o.o. ul. Domaniewska 45, 02-672 Warszawa, tel. 22 201 44 00, fax: 22 201 44 10
Prezes Zarządu Polska Press Grupy Robert Feluś
Redaktor naczelny Polska Press Grupy Marek Twaróg
Projekt graficzny, dyrektor artystyczny PPG Tomasz Bocheński
Dyrektor kolportażu PPG Tomasz Osoliński
Biuro Konsumenta PPG biurokonsumenta@polskapress.pl, tel. 12 688 85 10

PBC

©℗ - umieszczenie takich dwóch znaków przy Artykule, w szczególności przy Aktualnym Artykule, oznacza możliwość jego dalszego rozpowszechniania tylko i wyłącznie po uiszczeniu opłaty zgodnie z cennikiem zamieszczonym na stronie www.pomorska.pl/tresci i w zgodzie z postanowieniami niniejszego regulaminu.

Komentarz

Janusz Michalczyk: Sędzia kiwa piłkarzy i strzela gola, czyli o sprawie Książula

publicysta

Smakowała ci pizza Książula? - zapytałem kolegę. - Nie lubię mrożonek - odparł. Chwilę wcześniej zapewniał mnie, że recenzent z internetu jest w porządku, a fala hejtu, która się na niego wylała, to przejaw czystej zawiści wobec faceta z ludu, który zrobił karierę. Niektórzy spekulują, że na umowie z siecią Żabka zarobi grube miliony, a on przecież tylko wymyślił składniki kosztującej 25 zł pizzy i dał jej swą twarz.

Ktoś, kto nie kojarzy gościa, może zapytać, skąd ta popularność? Zaczynał od oceniania lokali z kebabami i sprawdzania smaku jedzenia serwowanego na ulicy, a teraz wizytuje słynny hotel w Pobierowie albo gani telewizyjnego guru od kulinariów - Roberta Makłowicza. Cóż, Książulo jest inteligentny, zabawny, pomysłowy i zachowuje się jak wasz znajomy, chłopak z podwórka.

Do tej pory uchodził za niezależnego, jego opinie były dla wielu osób wiarygodne, ale niedawno zaryzykował, gdy wszedł w układ z Żabką. To trochę tak, jakby sędzia w trakcie meczu dopadł piłki, pognał na bramkę, strzelił i czekał na oklaski. Dlatego nawet osoby sympatyzujące z Książulem mają teraz kłopot z wyjaśnieniem jego postawy.

Najciekawsze, że wcale nie wygląda, by stracił na popularności. Do polecanych przez niego lokali wciąż ustawiają się kolejki klientów, głównie młodych ludzi. Wieść niesie, że pizzą Książula zajadają się studenci. Być może tak jest, ale pamiętam, że moja - studiująca kilka lat temu - kuzynka permanentnie zapychała żołądek pierogami za 6 zł. Różnica w cenie obiadu: 19 zł. Czyżby status materialny studenta tak mocno się podniósł? Bardziej prawdopodobne, że w przypadku pizzy działa efekt nowości i Książulo będzie musiał wkrótce wymyślić coś innego.

AUTOPROMOCJA

Prenumeruj „Gazetę Pomorską”

tel. 52 511 94 64
bok.prenumerata@polskapress.pl
prenumerata.pomorska.pl

POGODA

dziś 12°C/6°C

jutro 17°C/10°C

ROZMOWA

Ortopeda: Robot ma nas przybliżyć do doskonałości w osadzeniu implantu

Mira Suchodolska (PAP)

Rozmowa z prof. Pawłem Łęgoszem, który kieruje Katedrą i Kliniką Ortopedii, Onkologii i Traumatologii Narządu Ruchu Dorosłych i Dzieci Warszawskiego Uniwersytetu Medycznego w UCK WUM.

Kiedyś na ortopedycznej sali operacyjnej były piły, młotki i chirurg. Teraz sprawiliście sobie kolejnego robota. Co z tego będzie miał pacjent?

Piła i młotek nadal są. Robot ma nas przybliżyć do doskonałości w osadzeniu implantu. Kiedyś decydowały przede wszystkim doświadczenie operatora i jego wyobraźnia przestrzenna. Okazuje się jednak, że różnica dwóch czy trzech stopni w ustawieniu implantu może wpływać na jego trwałość.

System, który właśnie wprowadziliśmy, wykorzystuje tomografię komputerową. Na jej podstawie można zaplanować w trzech wymiarach osadzenie protezy, uwzględniając mechanikę całej kończyny. Pacjent może nie odczuć różnicy następnego dnia ani za miesiąc. Liczę jednak na to, że implant będzie mu służył tak długo, iż nie trzeba będzie ponownie operować tego stawu i wymieniać protezy. Moim zdaniem właśnie to może być najważniejszą koście mogę się w tych przewidywaniach mylić.

Przejdźmy przez operację krok po kroku. Przychodzę do pana z chorym biodrem. Co się dzieje?

Operacja z wykorzystaniem systemu Mako zaczyna się na długo przed wejściem na salę operacyjną. Najpierw badam pacjenta, zbieram wywiad i ustalam rozpoznanie. Jeśli stwierdzam zmiany zwyrodnieniowe wymagające takiego leczenia, zlecam

FOT. ARCHIWUM

Prof. Łęgosz: Ja operuję, a robot mnie pilnuje. Podpowiada, ile jeszcze trzeba usunąć, aby osiągnąć zaplanowany rezultat

tomografię komputerową według określonego protokołu. Badanie obejmuje biodro, kolano i staw skokowy.

Po co oglądać kolano i kostkę, skoro wymiany wymaga tylko biodro?

Bo leczymy staw, ale musimy uwzględnić całą kończynę. Potrzebujemy informacji o jej osi mechanicznej. Obraz tych trzech stawów pozwala ją określić i odpowiednio zaplanować zabieg.

Następnie inżynier, wspomagany przez algorytm, opracowuje obrazy tomografii i tworzy trójwymiarowy model. W przypadku biodra widzimy w przestrzeni panewkę i bliższy koniec kości udowej. Na tej podstawie przygotowujemy plan: dobieramy wielkość implantu, jego położenie i pozostałe parametry.

A potem drukujecie protezę specjalnie dla mnie?

Nie, implant leży na półce. Producent dostarcza kilkanaście rozmiarów. W tych zabiegach nie ma potrzeby drukowania każdemu pacjentowi osobnej protezy - indywidualne jest przede wszystkim zaplanowanie jej osadzenia.

Nadal próbuję zrozumieć, po co ten robot. Przecież taka operacja jest prosta: otwieramy, wycinamy, wkładamy implant i po robocie.

Zgadza się, ale chodzi o to, żeby włożyć implant dokładnie w takiej pozycji, która odpowiada anatomii pacjenta, bo każdy z nas jest trochę inny. Tu różnica jednego stopnia, tam dwóch - i to robi robotę.

Kiedyś posługiwaliśmy się czymś, co można nazwać planowaniem „spod dużego palca”. Przyjmowaliśmy pewne standardy i granice, w których osadzenie implantu uznawaliśmy za prawidłowe. Dzisiaj na podstawie tomografii możemy zmierzyć indywidualne różnice i uwzględnić je w planie operacji.

Kto właściwie operuje: pan czy maszyna?

Ja operuję, a robot mnie pilnuje. Na przykład podczas przygotowywania panewki stawu biodrowego prowadzę narzędzie za pomocą ramienia robotycznego. System ma wgraną tomografię i trójwymiarową, wirtualną mapę. Podpowiada, ile jeszcze trzeba usunąć, aby osiągnąć zaplanowany rezultat. Jeżeli chciałbym nacisnąć za mocno albo skierować frez czy piłę poza wyznaczony obszar, robot mnie zatrzyma. Nie pozwoli mi tam pójść. To działanie haptyczne: podczas prowadzenia narzędzia odczuwam ograniczenie ruchu - w ten sposób system pomaga chronić tkanki miękkie przed uszkodzeniem.

Dzisiaj robot jest pana asystentem, a kiedy pan stanie się asystentem robota?

Należę do tych, którzy uważają, że robot stanie się autonomiczny i że może to być kwestia kilku lat. Nie chcę rozstrzygać, czy czterech, pięciu czy ośmiu, ale moim zdaniem rozwój zmierza właśnie w tym kierunku.

eprasa.pl 6ac79663d1

Z PIERWSZEJ STRONY

Przedszkola pustoszeją, ale podstawówki jeszcze nie

Adam Willma

We wrześniu 2025 roku do przedszkoli w województwie uczęszczało 52 572 dzieci, o 3040 mniej niż rok wcześniej. Spadek odnotowano we wszystkich 19 powiatach i czterech miastach na prawach powiatu.

Wśród największych miast najwyższy procentowy spadek wystąpił w Bydgoszczy. Liczba dzieci w przedszkolach zmniejszyła się tam o 7,3 proc., z 11 218 do 10 400. W Grudziądzu ubyło 6,5 proc. wychowanków, we Włocławku 6,2 proc., a w Toruniu 5,8 proc.

Spadki objęły także powiaty bydgoski i toruński, odpowiednio o 2 proc. i 1,8 proc. Najmniejszą zmianę odnotowano w brodnickim. Liczba przedszkolaków zmalała tam z 2120 do 2117, czyli o 0,1 proc.

Zmiana w ostatnim roku

W porównaniu z 2021 rokiem liczba dzieci w przedszkolach zmniejszyła się w województwie o 5,9 proc. Największy procentowy ubytek wystąpił w powiecie chełmińskim, gdzie wyniósł 17 proc. We Włocławku było to 13,6 proc., w Bydgoszczy 12 proc., w Grudziądzu 11,6 proc., a w Toruniu 11 proc.

Osiem powiatów miało w 2025 roku więcej przedszkolaków niż cztery lata wcześniej. Największy wzrost odnotował wąbrzeski - o 30,2 proc. W golubsko-dobrzyńskim liczba dzieci zwiększyła się o 7,3 proc., a w sępoleńskim o 6,9 proc. Jednak w ostatnim rocznym porównaniu wszystkie te powiaty odnotowały już spadki.

Między 2021 a 2025 rokiem w całym regionie ubyło 3306 przedszkolaków. Różnica między wrześniem 2024 a wrześniem 2025 roku wyniosła 3040 dzieci. Ostatni roczny spadek był więc niemal tak duży jak ujemny bilans całego czteroletniego okresu.

Szersze dane zawiera opracowanie Urzędu Statystycznego w Bydgoszczy „Edukacja w województwie kujawsko-pomorskim w roku szkolnym 2025/2026". Oprócz przedszkoli uwzględnia ono oddziały przedszkolne przy szkołach podstawowych, punkty przedszkolne i zespoły wychowania przedszkolnego.

We wszystkich formach wychowania przedszkolnego liczba dzieci zmalała o 6,3 proc., do 66,8 tys. Z zaokrąglonych wartości podanych w publikacji wynika, że ubyło około 4,5 tys. wychowanków. Jednocześnie wzrósł odsetek dzieci korzystających z wychowania przedszkolnego. W grupie wieku od trzech do sześciu lat wynosił 93,8 proc., o 0,9 punktu procentowego więcej niż rok wcześniej. Większy udział dzieci w edukacji przedszkolnej nie wystarczył zatem do utrzymania dotychczasowej liczby wychowanków.

34 placówki zniknęły

We wrześniu 2025 roku w regionie działało 1038 placówek wychowania przedszkolnego, o 34 mniej niż rok wcześniej. Przedszkola stanowiły 57,1 proc. placówek, a oddziały przedszkolne przy szkołach podstawowych 37,3 proc. Na wsi dominowały właśnie oddziały szkolne - stanowiły 60 proc. działających tam placówek wychowania przedszkolnego.

FOT. MARCIN SZKODZIŃSKI

Spadek liczby dzieci odnotowano we wszystkich 19 powiatach i czterech miastach na prawach powiatu w Kujawsko-Pomorskiem

Mniejsza liczba dzieci nie przełożyła się na zmniejszenie przeciętnej grupy. Oddział przedszkolny liczył średnio 19 dzieci, tyle samo co rok wcześniej. Do jednego przedszkola uczęszczało przeciętnie 89 wychowanków, o troje mniej niż w 2024 roku.

Dla prowadzących przedszkola spadek liczby wychowanków oznacza wzrost kosztu przypadającego na dziecko. Ograniczanie liczby oddziałów może prowadzić do zmniejszenia zatrudnienia nauczycieli i pracowników obsługi. Łączenie grup lub zamykanie placówek może z kolei wydłużyć dojazdy rodzin korzystających z przedszkola w swojej miejscowości.

W podstawówkach wzrost

W szkołach podstawowych liczba uczniów zwiększyła się o 1,3 proc., do 166 tys. Jednocześnie liczba szkół zmalała o 0,6 proc. W województwie działało ich 691, łącznie ze szkołami specjalnymi. Przeciętny oddział liczył 17 uczniów. Na wsi było to 15, w miastach 18. Ponad połowa szkół podstawowych znajdowała się na terenach wiejskich, choć uczyło się tam 37,3 proc. wszystkich uczniów podstawówek.

To jednak mała pociecha, bo mniejsze roczniki przedszkolne będą w kolejnych latach osiągały wiek szkolny. Ich liczebność będzie miała znaczenie dla naborów do pierwszych klas, liczby oddziałów i zapotrzebowania na nauczycieli.

Mniej uczniów w branżówkach

W szkołach ponadpodstawowych liczba uczniów zmniejszyła się o 0,8 proc., do 89,8 tys. W liceach ogólnokształcących uczniów przybyło o 3,2 proc. W branżowych szkołach I stopnia ubyło ich o 10 proc. Ta druga kategoria obejmuje również szkoły specjalne przysposabiające do pracy.

W grupie obejmującej technika, ogólnokształcące szkoły artystyczne dające uprawnienia zawodowe i branżowe szkoły II stopnia spadek wyniósł 1 proc.

Więcej zajęć pozaszkolnych

W szkołach policealnych liczba uczniów wzrosła o 6,6 proc., do 13,7 tys. W szkołach dla dorosłych zwiększyła się o 4,9 proc., do 7,2 tys. Liczba tych ostatnich placówek zmalała jednocześnie o 12,7 proc. Działało ich 48, w tym 47 liceów i jedna szkoła podstawowa.

Wzrost odnotowały również placówki wychowania pozaszkolnego. W zajęciach prowadzonych przez młodzieżowe domy kultury, ogniska pracy pozaszkolnej i pałac młodzieży uczestniczyło 31,6 tys. osób, o 19,2 proc. więcej niż rok wcześniej. Największą część uczestników skupiały zajęcia artystyczne - 53,6 proc. Zajęcia sportowe stanowiły 24,1 proc., a przedmiotowe 9 proc. ©℗

KONTORLE NA DROGACH

Policyjna grupa SPEED w akcji. Efekt? Setki zabranych praw jazdy

Karolina Rokitnicka

Policyjna grupa SPEED podsumowała działania z pierwszych trzech kwartałów 2026 roku w Kujawsko-Pomorskiem. Oj, działało się na drogach w regionie. Zabrano niemal 550 praw jazdy, w tym ponad 400 za przekroczenie prędkości. Skonfiskowano też ponad 1200 dowodów rejestracyjnych.

FOT. ROBERT WOŹNIAK/ZDJĘCIE ILUSTRACYJNE

Zabrano niemal 550 praw jazdy

- Nie ma i nie może być tolerancji dla kierujących, których nieodpowiedzialne zachowanie zagraża bezpieczeństwu na drogach, a do takich z pewnością można zaliczyć osoby przekraczające prędkość. To jeden z kluczowych czynników wpływających na ryzyko zaistnienia wypadków drogowych, a także skalę ich skutków. Nadmierna lub niedostosowana do warunków ruchu niesie za sobą zagrożenie nie tylko braku opanowania pojazdu, a w konsekwencji doprowadzenia do wypadku, lecz w istotny sposób wpływa na rozmiar obrażeń uczestników zdarzenia. Ponadto agresywne i niewłaściwe zachowania na drodze przyczyniają się bezpośrednio do zaistnienia wypadków drogowych - zaznacza podkom. Remigiusz Rakowski z Wydziału Ruchu Drogowego KWP w Bydgoszczy.

By zwiększyć bezpieczeństwo i ukrócić niebezpieczne zachowania kierowców, codziennie na drogach regionu działa policyjna grupa SPEED.

Funkcjonariusze są obecni w miejscach, gdzie najczęściej dochodzi do łamania przepisów ruchu drogowego. Są one wyznaczane na podstawie wieloletnich analiz.

Podsumowano trzy kwartały 2026 roku działań „SPEED-policjantów":

- skontrolowano 38 173 pojazdy
- ujawniono 38 043 wykroczenia drogowe, z czego 28 700 to przekroczenia prędkości
- nałożono 32 615 mandatów karnych, z czego 25 325 za niestosowanie się do ograniczeń
- skierowano 715 wniosków do sądu o ukaranie za wykroczenia drogowe
- zatrzymano 541 praw jazdy, w tym 253 za przekroczenie prędkości powyżej 50 km/h w obszarze zabudowanym i 157 na drodze jednojezdniowej dwukierunkowej poza nim
- zatrzymano 1235 dowodów rejestracyjnych
- ujawniono 187 przestępstw dotyczących ruchu drogowego, w tym 83 przypadki kierowania pojazdem w stanie nietrzeźwości.

- Prędkość jest jedną z głównych przyczyn wypadków drogowych. Brawurowa jazda, niedostosowanie szybkości do warunków panujących na drodze i agresywne zachowania kierujących wobec innych uczestników ruchu przyczyniają się do tragicznych w skutkach zdarzeń. Nie pozwólmy, aby przez nieodpowiedzialne zachowanie na drodze ginęli ludzie. Apelujemy do wszystkich uczestników ruchu drogowego o bezpieczną jazdę, zachowanie ostrożności na drodze i przestrzeganie przepisów ruchu drogowego! - dodaje podkom. Remigiusz Rakowski. ©℗

eprasa.pl 6ac79663d1

PRAWO

Będą mogli uciszać dzwony w kościele i koncerty? W sprawie hałasu powołują się na Bydgoszcz

Adam Willma

Gminy będą mogły ustalać, gdzie i w jakich godzinach mogą odbywać się głośne imprezy - takie zmiany przygotowuje Ministerstwo Klimatu i Środowiska. Grupa posłów PiS chce zrobić wyjątek dla kościelnych dzwonów.

Rządowy projekt ma zmienić prawo ochrony środowiska oraz ustawę o bezpieczeństwie imprez masowych. Na razie został wpisany do wykazu prac legislacyjnych Rady Ministrów, ale rząd ma go przyjąć w pierwszym kwartale 2027 roku.

Gmina ustali, gdzie może być głośno

Samorządy mają dziś problem z wprowadzaniem własnych ograniczeń dotyczących hałasu podczas koncertów, festynów i innych wydarzeń. Próby stosowania przepisów porządkowych bywały kwestionowane przez organy nadzoru.

Dlatego ministerstwo chce dać radom gmin wyraźną podstawę prawną do ustalania takich zasad. Dzięki niej gminy mogą wskazywać obszary wymagające szczególnej ochrony przed hałasem, określać godziny organizowania imprez oraz zasady używania nagłośnienia. Znaczenie będzie miało nie tylko to, jak głośna jest impreza, ale również gdzie i kiedy się odbywa.

Zmiany przy imprezach masowych

Nowe obowiązki mają dotyczyć również organizatorów imprez masowych.

Do ustawy o bezpieczeństwie imprez masowych ma zostać wpisany obowiązek przestrzegania przepisów ochrony środowiska.

FOT. TOMASZ CZACHOROWSKI

Posłowie PiS proponują ograniczenie możliwości stosowania części przepisów o hałasie wobec dzwonów oraz urządzeń używanych podczas kultu religijnego

Obecne przepisy słabo radzą sobie z hałasem pojawiającym się przez kilka godzin. Normy i procedury łatwiej zastosować wobec zakładu przemysłowego, drogi czy innego stałego źródła dźwięku niż wobec jednorazowego koncertu.

Projekt nie obejmie zgromadzeń organizowanych na podstawie Prawa o zgromadzeniach. Osobne przepisy dotyczą też części obiektów sportowych i rekreacyjnych. Chodzi m.in. o boiska, korty, bieżnie, lodowiska, skateparki i siłownie plenerowe wykorzystywane do szkolenia sportowego, zajęć szkolnych albo rekreacji.

Ministerstwo chce również zmienić podział kompetencji między urzędami. Marszałkowie województw mają zajmować się nakładaniem obowiązku wykonywania pomiarów hałasu przy części dróg oraz liniach tramwajowych w miastach na prawach powiatu. Do marszałków mają też należeć wszystkie sprawy dotyczące hałasu z linii tramwajowych, bez względu na to, czy torowisko znajduje się w pasie drogowym.

Zaczęło się od Bydgoszczy

Druga zmiana wyszła z Sejmu - grupa posłów PiS złożyła projekt nowelizacji Prawa ochrony środowiska dotyczący dzwonów kościelnych. Posłowie proponują ograniczenie możliwości stosowania części przepisów o hałasie wobec dzwonów oraz urządzeń używanych podczas kultu religijnego. Projekt trafił do konsultacji.

W uzasadnieniu zmian pojawia się problem dzwonów kościelnych, który zrobił się głośny po sprawie parafii Świętej Trójcy w Bydgoszczy. W lipcu do bydgoskiego ratusza trafiło zgłoszenie dotyczące hałasu, przekazane przez Główny Inspektorat Ochrony Środowiska. Chodziło o ponadstuletnie dzwony.

Obecne Prawo ochrony środowiska już przewiduje wyjątki dla urządzeń nagłaśniających używanych podczas uroczystości religijnych. Nie oznacza to jednak, że kościelne dzwony są całkowicie wyłączone spod przepisów o ochronie przed hałasem.

OGŁOSZENIE 0011600425

NIERUCHOMOŚĆ ROLNA ZABUDOWANA

Krajowy Ośrodek Wsparcia Rolnictwa

BYD.WKUZ.GZ.4240.14.2026.DZ.82
Bydgoszcz, dnia 19 października 2026 r.

ODDZIAŁ TERENOWY W BYDGOSZCZY

działając na podstawie ustawy z dnia 19 października 1991 r. o gospodarowaniu nieruchomościami rolnymi Skarbu Państwa (Dz. U. z 2025 r., poz. 826) oraz zgodnie z Rozporządzeniem Ministra Rolnictwa i Rozwoju Wsi z dnia 30 kwietnia 2012 r. w sprawie szczegółowego trybu sprzedaży nieruchomości Zasobu Własności Rolnej Skarbu Państwa i ich części składowych, warunków obniżania ceny sprzedaży nieruchomości wpisanej do rejestru zabytków oraz stawek szacunkowych gruntów (Dz. U. z 2012 r., poz. 540), podaje do publicznej wiadomości **informację** o przeznaczeniu do sprzedaży zabudowanej nieruchomości rolnej pochodzącej z Zasobu Własności Rolnej Skarbu Państwa.

Przedmiotem sprzedaży jest zabudowana nieruchomość rolna położona na terenie obrębu geodezyjnego Dobiesławice, gmina Rojewo, powiat inowrocławski, woj. kujawsko-pomorskie, oznaczona w ewidencji gruntów jako działki nr 7/5, 8, 9/1 o powierzchni ogólnej 82,6248 ha, w tym użytki i ich klasy wg danych z ewidencji gruntów: RII - 11,2200 ha, RIIIa - 12,4748 ha, RIIIb - 27,7100 ha, RIVa - 8,5000 ha, PsIII - 1,4600 ha, PsIV - 10,6000 ha, Br-IIIa - 3,7700 ha, Br-RIIIb - 2,3400 ha, Lzr-RIIIb - 4,0400 ha, N - 0,5100 ha, dla której w Sądzie Rejonowym w Inowrocławiu w IV Wydziale Ksiąg Wieczystych prowadzone są księgi wieczyste nr BY1I/00049156/7 i BY1I/00029160/2.

Nieruchomość zabudowana budynkami i budowlami: budynek mieszkalny - pałac wpisany do rejestru zabytków nr inw. 29/0021, magazyn nr inw. 29/0093, garaż nr inw. 29/0104, kuźnia, stelmacharnia nr inw. 29/0103, budynek ogólnogospodarczy nr inw. 29/0022, silos na kiszonkę nr inw. 04/3365, zbiornik do paliwa nr inw. 29/0147, odwiert studni nr inw. 29/0171, utwardzenie podwórza nr inw. 29/0150, droga do silosów nr inw. 29/3578, melioracje nr inw. 29/0005*A, kapliczka bez numeru inw.

W skład nieruchomości wchodzi założenie dworsko-parkowe, które zgodnie z decyzją Wojewódzkiego Konserwatora Zabytków z dnia 15.06.1985 r. zostało wpisane do rejestru zabytków pod numerem 177/A. Spichlerz i kapliczka objęte ewidencją zabytków.

Cena sprzedaży wynosi **7.365.000,00 zł (siedem milionów trzysta sześćdziesiąt pięć tysięcy złotych, 00/100).**

Nieruchomość obciążona umową dzierżawy do dnia 30.09.2032 r.

Sprzedaż nieruchomości w trybie zachowania pierwszeństwa nabycia na rzecz dzierżawcy.
Szczegółowe informacje o nieruchomości można uzyskać w dni robocze w Oddziale Terenowym Krajowego Ośrodka Wsparcia Rolnictwa w Bydgoszczy przy ul. Hetmańskiej 38, tel. 52/52 50 842 w godz. od 7.30 do 15.30.

PIENIĄDZE

Niektóre świadczenia z ZUS można łączyć i nie ma żadnych limitów

Małgorzata Stempinska

Świadczenie wspierające przysługuje niezależnie od dochodu. Dlatego wysokość emerytury nie wpływa na jego przyznanie ani wysokość.

Pani Janina z pow. nakielskiego pobiera emeryturę z ZUS. W listopadzie skończy 75 lat.

- Ze względu na stan zdrowia ubiegam się o świadczenie wspierające. Dopiero złożyłam dokumenty do WZON o wydanie decyzji oceniającej poziom potrzeby wsparcia. Czy jeśli dostanę świadczenie wspierające, to czy będę je mogła łączyć z emeryturą i dodatkiem pielęgnacyjnym, który lada moment dostanę. Czy są jakieś limity? - dopytuje nasza Czytelniczka.

Wniosek do ZUS

Krystyna Michałek, regionalna rzeczniczka ZUS województwa kujawsko-pomorskiego, odpowiada, że jeśli Czytelniczka otrzyma świadczenie wspierające, będzie mogła łączyć je z emeryturą i dodatkiem pielęgnacyjnym. - Nie obowiązuje limit łącznej kwoty tych świadczeń. Świadczenie wspierające przysługuje niezależnie od dochodu, dlatego wysokość emerytury nie wpływa na jego przyznanie ani wysokość - wyjaśnia Krystyna Michałek.

Po uzyskaniu ostatecznej decyzji WZON ustalającej poziom potrzeby wsparcia na co najmniej 70 punktów należy złożyć elektroniczny wniosek do ZUS. Wniosek za Czytelniczkę może również złożyć pełnomocnik, jeśli takie pełnomocnictwo zostanie udzielone. Można w tym celu skorzystać z formularza ZUS PEL.

Maksymalnie 4353 zł

Wysokość świadczenia wspierającego jest wyliczana jako określony procent renty socjalnej i zależy od liczby punktów ustalonych w decyzji WZON. Wynosi od 40 do 220 proc. aktualnej kwoty renty socjalnej. Im wyższy poziom potrzeby wsparcia, tym wyższe świadczenie.

Od 1 marca 2026 roku renta socjalna wynosi 1978,49 zł, dlatego miesięczne kwoty świadczenia wspierającego wynoszą:

- 70-74 punkty - 40 proc. renty socjalnej, czyli 792 zł,
- 75-79 punktów - 60 proc., czyli 1188 zł,
- 80-84 punkty - 80 proc., czyli 1583 zł,
- 85-89 punktów - 120 proc., czyli 2375 zł,
- 90-94 punkty - 180 proc., czyli 3562 zł,
- 95-100 punktów - 220 proc., czyli 4353 zł.

Kwoty świadczenia wspierającego zmieniają się wraz z coroczną marcową waloryzacją renty socjalnej.

Dodatek pielęgnacyjny ZUS przyzna z urzędu po ukończeniu 75 lat, bez konieczności składania wniosku. Od 1 marca br. dodatek 366,68 zł brutto miesięcznie.

©℗

eprasa.pl 6ac79663d1

ROLNICTWO

Ruszyły kukurydziane żniwa. Ceny w skupach rosną

Agnieszka Romanowicz

Zaczęły się zbiory kukurydzy. Rolnicy z Kujaw i Pomorza liczą na wysoki plon, podczas gdy światowa i unijna produkcja kukurydzy odnotowuje znaczne straty. Wpływa to na ceny w skupach w Kujawsko-Pomorskiem.

W województwie kujawsko-pomorskim rozpoczęły się kukurydziane żniwa. Na pola wyjechały pierwsze kombajny.

FOT. PIXABAY

Tegoroczny sezon był dobry dla kukurydzy w Kujawsko-Pomorskiem w przeciwieństwie do innych regonów kraju i świata

Na dobrych glebach zbiorą 15 ton z hektara

- Ja jeszcze czekam, ale wygląda na to, że u mnie zbiory będą troszkę gorsze niż w zeszłym roku, ale niedużo - ocenia Marcin Bereźnicki, rolnik ze Słębowa pod Żninem. - Mam jednak kolegów, którzy twierdzą, że u nich ten rok będzie korzystniejszy. To się jeszcze okaże. Na pewno nasz region jest w znacznie lepszej sytuacji niż inne w Polsce, np. na południu kraju od lipca była susza, a u nas jednak trochę popadało.

Rolnik szacuje, że na dobrych glebach plon w regionie osiągnie 15 ton z hektara.

- Ale będą i takie, gdzie nie przekroczy 10 ton - uważa.

- Kilka dni temu zrobiliśmy koszenie na próbę i wyszło około 10 ton z hektara - mówi pan Andrzej, rolnik z powiatu brodnickiego. - Może to i mało, ale i tak jestem zadowolony, bo do połowy lipca myślałem, że nie będzie sensu wyjeżdżać z kombajnem. Szczęśliwie, zaczęło padać i dzięki temu jest jakiś plon.

- Uważam, że w tym roku kukurydzy zaszkodziły upały, 40 stopni Celsjusza wypadło akurat na czas wiechowania, a to ważna faza dla roślin - dodaje Bereźnicki.

W Unii Europejskiej było jeszcze gorzej. - W Niemczech kukurydza dorosła do kolan. Nie ma sensu jej zbierać - informują rolnicy.

Niższe zbiory w UE i na świecie

- Moment wystąpienia ekstremalnych warunków pogodowych w Unii Europejskiej miał decydujące znaczenie. Uprawy letnie znajdowały się w krytycznej fazie rozwoju i dlatego były znacznie bardziej narażone na ekstremalne warunki. Dlatego plony kilku głównych upraw letnich będą znacznie niższe od pięcioletniej średniej, kukurydzy ziarnistej o około 8 procent - podaje Komisja Europejska.

Producenci kukurydzy na całym świecie liczą straty. Zgodnie z prognozą Departamentu Rolnictwa Stanów Zjednoczonych, światowa produkcja w sezonie 26/27 zmniejszy się o 3 proc.

- Spadek będzie wynikał głównie z niższych zbiorów w USA (-31 mln ton) z uwagi na niższy areał i plony - wyjaśniają analitycy banku Credit Agricole.

- Mniejsze zbiory będą też w Argentynie (-8 mln ton), to skutek normalizacji produkcji po rekordowych zbiorach w poprzednim sezonie). Spadek (-5,1 mln ton) prognozowany jest też w Indiach ze względu na mniejszy areał oraz opóźnione i słabsze opady monsunowe - tłumaczą.

Płacą więcej niż w minionym roku

Mniejsza produkcja kukurydzy na świecie wpływa na ceny w skupach. Od końca sierpnia w Kujawsko-Pomorskiem rosną.

W dniach 16-18 października za kukurydzę suchą wynosiły od 900 za tonę w Bydgoszczy, po 950 zł w Świeciu i Golubiu-Dobrzyniu.

W tym samym czasie cena kukurydzy mokrej kształtowała się od 580 zł za tonę we Włocławku przez 650 zł w Rypinie, Człuchowie, Koronowie, Toruniu, po 660 zł za tonę w Janikowie.

Przypomnijmy, że w minionym roku spadła ona poniżej 400 zł za tonę, a stawki za suchą nie przekraczały 700 zł.

- Uwzględniając czynniki krajowe prognozujemy, że ceny kukurydzy suchej w Polsce wyniosą 800 zł za tonę na koniec 2026 roku i około 900 zł za tonę na koniec 2027 roku - szacuje Credit Agricole.

©℗

NASZ KONKURS

Niewiele czasu na zgłoszenia w konkursie „Rolnictwo mam w genach”

Lucyna Talaśka-Klich

Tylko do 5 listopada czekamy na zgłoszenia w konkursie „Rolnictwo mam w genach. Od historii gospodarstwa po plany na przyszłość”. Na autorów najlepszych prac czekają atrakcyjne nagrody!

- Warto brać udział w tym konkursie - zapewnia Dominika Kapturska, której rodzinne gospodarstwo znajduje się w miejscowości Kolonia Dębice (pow. włocławski).

Wie, o czym mówi, gdyż brała udział w ubiegłorocznej edycji. Napisała wówczas m.in.: „(...) Rolnictwo to część mojej tożsamości, zapisanej w genach. Każda moja praca to kolejny rozdział w historii mojej rodziny.”

Przedstawiła bogatą historię swoich najbliższych: „ (...) Rodzinne gospodarstwo rolne powstało w latach trzydziestych XX wieku w wyniku likwidacji serwitutów. Dziedzic Haack majątku Dębice przeznaczył tereny dla uwłaszczenia chłopów. Był to obszar pomiędzy Kruszynem a Brześciem Kujawskim. I tak powstała miejscowość Kolonia Dębice. Mój prapradziadek Józef Seklecki z żoną Marianną otrzymali wówczas 7,5 ha ziemi. (...) W 1997 roku gospodarstwo rodzinne przejęli moi rodzice Jolanta i Konrad Lewandowscy. (...) Obecnie gospodarujemy na pow. 75 ha, a produkcja ukierunkowana jest na uprawę ziemniaków jadalnych, cebuli, buraczków ćwikłowych i pszenicy.(...)

FOT. NADESŁANE

Dominika Kapturska z mężem, podczas pracy w gospodarstwie

W gospodarstwie bywały lata lepsze i gorsze, ale ważne, że wciąż się ono rozwija. Przygotowując się do napisania pracy konkursowej, pani Dominika musiała poznać przeszłość: - Całą rodziną wróciliśmy do wspomnień. Także młodsze pokolenie poznało te historie. Warto pamiętać o swoich korzeniach.

Celem naszego konkursu jest przedstawienie historii gospodarstw z woj. kujawsko-pomorskiego i wielkopolskiego oraz ich planów, perspektyw. Czekamy na Wasze prace! Może to być tekst (do 10 000 znaków ze spacjami) wraz ze zdjęciami dokumentującymi ten opis (koniecznie!) lub w formie wideo (do 3 minut). Te formy można łączyć. Ważne, aby w zgłoszeniu znalazła się jakaś forma graficzna, zdjęcia z tekstem albo nagranie wideo.

Uczestnikiem konkursu może być osoba, która ukończyła minimum 16 lat. W przypadku osób niepełnoletnich wymagane jest przekazanie zgłoszenia przez rodzica lub opiekuna prawnego uczestnika. Uczestnik konkursu - jeśli jest członkiem najbliższej rodziny rolników prowadzących gospodarstwa w Kujawsko-Pomorskiem lub w Wielkopolsce, a ich historie znajdą się w jego pracy konkursowej - nie musi zamieszkiwać w tych województwach.

Formularz zgłoszeniowy - na stronie pomorska.pl/forum-rolnicze.

Laureatów poznamy podczas Forum Rolniczego „Gazety Pomorskiej” - 5 grudnia, w Cukrowni Żnin. ©℗

REKLAMA
0011594121

ORGANIZATOR GAZETA POMORSKA
WSPÓŁORGANIZATOR KUJAWSKO-POMORSKI OŚRODEK DORADZTWA ROLNICZEGO w Minikowie
PARTNER GŁÓWNY I MECENAS KUJAWY POMORZE
Urząd Marszałkowski Województwa Kujawsko-Pomorskiego w Toruniu
Partnerem głównym wydarzenia jest Samorząd Województwa Kujawsko-Pomorskiego
2026 ROKIEM NSZZ SOLIDARNOŚĆ RI I BYDGOSKIEGO MARCA 1981
SPONSORZY GENERALNI
INTER-VAX ŻNIN
Krajowa Grupa Spożywcza
PARTNERZY
SKAVSKA
SWIMER
z serca Kujaw drobex Zawsze świeże, smaczne i zdrowe produkty drobiowe!
drobexagro wiedza i partnerstwo - lepsze perspektywy
PARTNER MOTORYZACYJNY
MG Auto Styl
PATRONAT MEDIALNY
TVP3 BYDGOSZCZ
TVP info
PIK POLSKIE RADIO

eprasa.pl 6ac79663d1

ŻYWNOŚĆ

Biegunka po urlopie. Z czym wracamy z zagranicy?

Agnieszka Romanowicz

Na żywność trzeba uważać nie tylko w Polsce. Wakacyjne eksperymenty za granicą mogą się zakończyć ciężkim zatruciem. Po wymarzonym wyjeździe do Hiszpanii Czytelnik z Bydgoszczy dochodzi do siebie od miesiąca.

- To kara za łakomstwo i głupotę - uważa pan Rafał z Bydgoszczy, który odchorowuje urlop w Hiszpanii. - Zwiedzaliśmy z żoną Barcelonę i okolice, kupowaliśmy różne smakołyki: katalońskie kiełbasy z pleśnią, kozie sery z Pirenejów. Chodziliśmy też po restauracjach.

FOT. PIXABAY

W Grecji najczęściej fałszowana jest oliwa. Udaje ją np. barwiony i aromatyzowany olej słonecznikowy

Dygotałem z osłabienia

Tak upłynęły pierwsze trzy dni urlopu pana Rafała.

Czwarty zaczął się o 5 nad ranem dużym bólem brzucha i mdłościami. - Pierwszego dnia wymiotowałem 11 razy. Drugiego doszła biegunka. Nie mogłem wypić łyżeczki wody, bo od razu biegłem do ubikacji. Dygotałem z osłabienia, dlatego pojechaliśmy do szpitala.

Lekarze powstrzymali wymioty i biegunkę. - Ale nie mdłości i ból brzucha do tego doszły stany zapalne w jamie ustnej. W Polsce lekarz mi wyjaśnił , że to skutek zatrucia. Zapytał, co jadłem? - Czytelnik odpowiedział: - Wiele różnych rzeczy. Tak dużo, że już nie dojdę, gdzie i czym się zatrułem.

Inspekcja Jakości Handlowej Artykułów Rolno-Spożywczych ostrzega przed nadmiernym zaufaniem do żywności za granicą.

- W środowisku turystycznym ryzyko nieuczciwych praktyk nasila się ze względu na ograniczoną znajomość lokalnych produktów i oznaczeń. Duża rotacja klientów i presja cenowa sprzyjają obniżaniu jakości, zwłaszcza w niezweryfikowanych punktach sprzedaży.

Egipskie mleko z formaliną

IJHARS ma na to wiele przykładów, np. restauracji w Madrycie, w której serwowano mięso z dzikich gołębi miejskich, przedstawiając je jako danie z kaczki. - Kontrola wykazała nie tylko fałszerstwo dotyczące rodzaju surowca, ale również poważne naruszenia zasad higieny, co doprowadziło do zamknięcia lokalu - informuje IJHARS.

W Egipcie trzeba uważać na produkty mleczarskie.

- Tradycyjne egipskie sery, takie jak Domiati, Karish czy Ras często produkowane są z mleka surowego i w warunkach rzemieślniczych, bez pełnej kontroli higieny i stabilnego łańcucha chłodniczego. W tego typu produktach mogą występować wysokie poziomy zanieczyszczenia mikrobiologicznego, w tym bakterii chorobotwórczych, co stanowi realne ryzyko dla zdrowia konsumenta - ostrzega IJHARS.

Problemy w Egipcie powoduje też ograniczony dostęp do chłodzenia. - Opisywano przypadki nielegalnego stosowania formaliny jako środka konserwującego mleko, co ma na celu wydłużenie trwałości produktu, lecz wiąże się z poważnymi konsekwencjami zdrowotnymi - podaje IJHARS.

W Grecji fałszują oliwę i ser Feta. - Służby w Salonikach zlikwidowały zorganizowaną grupę przestępczą produkującą olej słonecznikowy barwiony i aromatyzowany w taki sposób, aby imitował oliwę extra virgin. Produkty te były wprowadzane do obrotu z wykorzystaniem fałszywych certyfikatów jakości oraz oznaczeń geograficznych. Podobne wyzwania dotyczą sera Feta, jednego z najbardziej rozpoznawalnych produktów greckich - ostrzega Inspekcja.

Jednym z najpoważniejszych zagrożeń dla turystów w Turcji jest spożywanie alkoholu z nielegalnych źródeł.

- W ostatnich latach w wielu popularnych turystycznie regionach odnotowano liczne przypadki takich zatruć, w tym incydenty śmiertelne. Skala tego problemu jest bezpośrednio powiązana z wysokim opodatkowaniem legalnego alkoholu w Turcji (akcyzą) oraz dynamicznym rozwojem szarej strefy i czarnego rynku - wyjaśnia Inspekcja.

W Tunezji sprzedają harissę (ostrą pastę paprykową) w opakowaniach nie przeznaczonych do kontaktu z żywnością, a swoje słynne przyprawy rozcieńczają roślinami o niższej wartości.

©℗

REKLAMA 0011600098

OGŁOSZENIE
BURMISTRZA KORONOWA

Na podstawie art. 17 pkt. 11 ustawy z dnia 27 marca 2003 r. o planowaniu i zagospodarowaniu przestrzennym (Dz. U. z 2026 r., poz. 538 ze zm.), art. 39 ust. 1 pkt 2-5, art. 40, art. 46, art. 54 ust. 2 i 3 ustawy z dnia 3 października 2008 r. o udostępnianiu informacji o środowisku i jego ochronie, udziale społeczeństwa w ochronie środowiska oraz o ocenach oddziaływania na środowisko (Dz. U. z 2026 r., poz. 670 ze zm.) oraz uchwały nr LXXXI/693/23 Rady Miejskiej w Koronowie z dnia 30 sierpnia 2023 r. w sprawie przystąpienia do sporządzenia miejscowego planu zagospodarowania przestrzennego **„Obwodnica II"** dla terenu położonego w Tryszczynie, gmina Koronowo, i uchwały nr LXXXIV/740/23 Rady Miejskiej w Koronowie z dnia 25 października 2023 r. w sprawie przystąpienia do sporządzenia miejscowego planu zagospodarowania przestrzennego dla terenu położonego **w Koronowie przy ulicy Przemysłowej**, gmina Koronowo, zawiadamiam o rozpoczęciu konsultacji społecznych do ww. projektów miejscowych planów wraz z prognozami oddziaływania na środowisko.

Konsultacje będą prowadzone w dniach **od 20 października 2026 r. do 17 listopada 2026 r.** w następujących formach:

1) zbieranie uwag do projektów planów i prognoz oddziaływania na środowisko **od 20 października 2026 r. do 17 października 2026 r.,**
2) spotkanie otwarte poprzedzone prezentacją projektów planów miejscowych odbędzie się w dniu **28 października 2026 r.** w siedzibie Urzędu Miejskiego w Koronowie w sali nr 25B wejście od ul. Farnej 24, 86-010 Koronowo, o godz. 15.30,
3) dyżury projektanta planów odbędą się w dniach **28 października 2026 r. i 4 listopada 2026 r.** w siedzibie Urzędu Miejskiego w Koronowie w sali nr 25B wejście od ul. Farnej 24, 86-010 Koronowo, w godzinach od 15.30 do 16.30.

Jednocześnie w związku z postępowaniem w sprawie strategicznej oceny oddziaływania na środowisko (SOOŚ) zgodnie z art. 39 ust. 1, art. 40, art. 54 ust. 2 i 3 ustawy z dnia 3 października 2008 r. o udostępnianiu informacji o środowisku i jego ochronie, udziale społeczeństwa w ochronie środowiska oraz o ocenach oddziaływania na środowisko informuję, że z projektami dokumentów oraz prognozami oddziaływania na środowisko można zapoznać się w terminie i miejscu wyżej wyznaczonym, a także w postaci elektronicznej na stronie internetowej Biuletynu Informacji Publicznej Urzędu Miejskiego w Koronowie **od 20 października 2026 r.**

Osoby prawne i fizyczne oraz jednostki organizacyjne nieposiadające osobowości prawnej mogą wnosić uwagi do projektu miejscowego planu zagospodarowania przestrzennego oraz w ramach strategicznej oceny oddziaływania na środowisko **w nieprzekraczalnym terminie do 17 listopada 2026 r.**

Do złożenia uwagi można wykorzystać formularz zamieszczony w Biuletynie Informacji Publicznej Urzędu Miejskiego w Koronowie https://bip.koronowo.pl/artykul/258-1556-karta-uslug-nr-113-pismo-dotyczace-aktu-planowania-przestrzennego-wniosek-uchwala. Na ww. stronie jest umieszczona klauzula dotycząca ochrony danych osobowych RODO, która obowiązuje łącznie ze składanymi uwagami.

Uwagi mogą być wnoszone:

1) na piśmie na adres Urzędu Miejskiego w Koronowie, Plac Zwycięstwa 1, 86-010 Koronowo,
2) ustnie do protokołu w siedzibie Urzędu Miejskiego w Koronowie, Plac Zwycięstwa 1, 86-010 Koronowo,
3) za pomocą środków komunikacji elektronicznej na adres mailowy: sekretariat@um.koronowo.pl lub adres e-Doręczeń: AE:PL-96153-85989-AHHTJ-29, bez konieczności opatrywania ich kwalifikowanym podpisem elektronicznym, o którym mowa w ustawie z dnia 17 lutego 2005 r. o informatyzacji działalności podmiotów realizujących zadania publiczne (Dz. U. z 2026 r., poz. 1241 ze zm.).

Organem właściwym do rozpatrzenia uwag i wniosków jest Burmistrz Koronowa.

Burmistrz Koronowa

Z WOKANDY

Trzeci raz nie zaczął się proces w sprawie dramatu na drodze

Małgorzata Oberlan

Pani Agnieszka w wypadku w Dobrzejewicach w 2023 r. straciła matkę. Sama była wtedy w ciąży - urodziła chore dziecko. Oskarżony, nacpany kierowca nadal jest bezkarny.

14 października po raz trzeci Sądowi Rejonowemu w Toruniu nie udało się rozpocząć procesu, bo znów zabrakło oskarżonego. - Jestem zła i rozczarowana tym, jak działa system sądownictwa w Polsce. Mama nie żyje. Nie wróci do mnie, do swoich bliskich, a ja do końca życia będę musiała żyć z bólem po jej stracie i traumą po wypadku. Do tego dochodzi stan zdrowia mojej córeczki. Ktoś zniszczył nam życie, a my zamiast móc powoli pozbierać się po tragedii, tkwimy w zawieszeniu i czekamy na sprawiedliwość - mówi pani Agnieszka z gminy Obrowo. W kwietniu br. proces nie rozpoczął się, bo strony zgodziły się na mediacje dotyczące wysokości zadośćuczynienia. - Ale Paweł K. je lekceważył, nie przychodził. Do żadnego porozumienia nie doszło - relacjonowała pani Agnieszka. We wrześniu proces znów nie ruszył. Jako obrońca Pawła K. stawiła radca prawna, której mężczyzna nieoczekiwanie wypowiedział pełnomocnictwo. A ponieważ jego główny adwokat przebywa na urlopie, to sąd uznał, że „oskarżony nie ma w tym momencie zapewnionego prawa do obrony".

- 14 października wyjaśniono nam, że zadzwoniła partnerka Pawła K. z informacją, że miał jakiś „wypadek koło domu" i czekają na karetkę. Sąd usiłował to zweryfikować, ale się nie udało. Dzwonili m.in. do szpitali, ale Pawła K. w żadnym nie było - mówi pani Agnieszka. Gdyby Pawła K. aresztowano po wypadku, prawdopodobnie sprawa byłaby już zakończona. ©℗

eprasa.pl 6ac79663d1

FOKUS

• **Dziś rząd** zajmie się projektem ws. automatycznego przedłużania prawa do 800 plus

BEZPIECZEŃSTWO

Minister Kosiniak-Kamysz: Jestem w kontakcie z ministrem obrony Litwy

Wicepremier, szef MON Władysław Kosiniak-Kamysz poinformował w poniedziałek, że jest w kontakcie z ministrem obrony Litwy w sprawie incydentu z dronem na północy kraju

(KW)

Dron, który w niedzielę eksplodował w rejonie (powiecie) poswolskim na północy Litwy, był ukraińską maszyną typu FPV, przenoszącą ładunek wybuchowy. Bezzałogowiec wleciał na terytorium Litwy od strony Polski – poinformował w poniedziałek litewski premier Mindaugas Sinkeviczius.

„Nie ma wątpliwości, że dron wleciał (...) od strony Polski" – powiedział szef rządu po posiedzeniu Komisji Bezpieczeństwa Narodowego. Podkreślił, że „litewskie urządzenia zarejestrowały moment, w którym dron wleciał od strony Polski".

Według szefa Sztabu Obrony Litewskich Sił Zbrojnych Giedriusa Premeneckasa, radary po raz pierwszy wykryły obiekt o godz. 5.47 (godz. 4.47 czasu polskiego) na terytorium Polski, 30–40 km od granicy z Litwą. Dron przekroczył granicę o godz. 6.02 (5.02 w Polsce). O godz. 6.40 (5.40 w Polsce) podjęto decyzję o poderwaniu myśliwców NATO. Piloci nie mogli jednak nawiązać kontaktu wzrokowego z obiektem z powodu złych warunków pogodowych.

Kosiniak-Kamysz – pytany w poniedziałek na konferencji w Łapanowie (Małopolskie) o incydent z dronem – powiedział, że obecnie badane są różne scenariusze i oczekuje od wojskowych wyjaśnienia tej sprawy. Jak mówił, brany pod uwagę jest m.in. scenariusz, który zakłada, że bezzałogowcem, który naruszył litewską przestrzeń powietrzną, był dron przemytniczy.

FOT. PAP/ART SEVICE

Władysław Kosiniak-Kamysz: Badane są różne scenariusze i oczekuje się od wojskowych wyjaśnienia sprawt

Przekazał, że z najnowszych informacji wynika, że był to dron ukraiński. – Strona ukraińska stronę litewską przeprosiła. Jestem w kontakcie z ministrem obrony Litwy (Robertasem Kaunasem – PAP) w tej sprawie – dodał Kosiniak-Kamysz.

Komunikat MON

W poniedziałek wczesnym popołudniem Ministerstwo Obrony Narodowej wydało komunikat.

„W związku z pojawiającymi się w przestrzeni medialnej informacjami jakoby według – źródeł w MON dron odnaleziony wczoraj na terytorium Litwy miał wystartować z terytorium Litwy – stanowczo dementujemy te informacje" – czytamy w komunikacie. MON alepuje o niepowielanie fałszywych spekulacji. „Wskazany dron, który wczoraj rano przekroczył przestrzeń powietrzną Litwy i eksplodował na terenie tego kraju, był dronem ukraińskim. W związku z wydarzeniami minionej nocy szef MON polecił dowódcy operacyjnemu Rodzajów Sił Zbrojnych przeprowadzenie szczegółowej analizy zdarzeń z nocy 17/18 października w rejonie granicy z Litwą oraz granicy polsko-ukraińskiej. Analizy dotyczą dostępnych systemów radarowych operujących w tej części Polski i krajach sąsiednich. Działania te są realizowane we współpracy ze stroną litewską. Obecnie MON czeka na oficjalne wyniki zleconych analiz" – głosi komunikat polskiego Ministerstwa Obrony Narodowej.

Czerwony alert na Litwie

Władze Litwy w niedzielę poinformowały o wydaniu czerwonego alertu dla dwóch regionów na północy kraju z powodu niezidentyfikowanego obiektu w przestrzeni powietrznej. Na Łotwie wydano żółty alert dla trzech regionów. W obu krajach alerty obowiązywały przez około 30 minut. Według ministra ochrony Litwy Robertasa Kaunasa był to ukraiński bezzałogowiec typu FPV-1, który zboczył z trasy podczas ataku na Petersburg. Dron eksplodował nad Litwą, a jego odłamki uszkodziły cywilny samochód. Kierowca nie ucierpiał. **PAP**

GÓRNICTWO

Mniejsze zatrudnienie w górnictwie

(KW)

– W tym roku z górnictwa odeszło 6,8 tysiąca osób, co oznacza spadek zatrudnienia w sektorze o prawie 10 procent – poinformował w poniedziałek wiceminister energii Marian Zmarzły.

Wiceminister podkreślił jednocześnie, że węgiel pozostanie ważnym elementem bezpieczeństwa energetycznego Polski w okresie przejściowym.

– Utrzymujemy kierunek zamykania kopalń, odchodzenia od węgla, ale w okresie przejściowym będzie on pełnił jeszcze bardzo ważną rolę – powiedział Zmarzły podczas konferencji prasowej w Kościelisku k. Zakopanego, poświęconej najnowszym działaniom podejmowanym w związku z transformacją w sektorze górnictwa.

Wiceminister poinformował, że w tym roku wygaszane są kopalnie Bobrek, Wujek i Bielszowice.

Wśród następnych kopalń wskazanych do likwidacji w umowie społecznej Zmarzły wymienił kopalnie Bolesław Śmiały i Sośnicę. **PAP**

BEZPIECZEŃSTWO W SZKOŁACH

Liczba patroli w szkołach spadła o połowę

(KW)

Jeszcze w ubiegłym tygodniu w szkołach było 20 tysięcy policjantów, w poniedziałek liczba ta zmniejszyła się o połowę – informuje policja.

W całej Polsce nadal trwają działania policji, które mają zapewnić bezpieczeństwo dzieciom, młodzieży i wszystkim pracownikom placówek oświatowych. Akcja ma związek z aktami przemocy, do których dochodziło na początku października.

Policja przekazała w poniedziałek na platformie X, że sytuacja w szkołach się ustabilizowała – nie zanotowano kolejnych zdarzeń ani nie zatrzymano kolejnych osób.

Jak podano w komunikacie, od początku działań przeprowadzono blisko 238 tysięcy kontroli placówek i zatrzymano 194 osoby. Zanotowano w sumie 519 zdarzeń, w których funkcjonariusze realizują czynności w związku z uzasadnionym podejrzeniem popełnienia czynu zabronionego.

PAP

KRÓTKO

Gorzów Wielkopolski

Na TikToku nawoływał do przemocy

38-letni Dawid G. z Gorzowa Wielkopolskiego usłyszał zarzut kierowania gróźb pozbawienia życia i zdrowia uczniów gorzowskiej podstawówki oraz publicznego nawoływania do zabójstwa i zgwałcenia. Podejrzany miał dopuścić się przestępstw 11 października br. podczas transmisji na platformie TikTok. W czasie przesłuchania nie przyznał się do zarzucanych mu czynów. Argumentował, że realizując transmisję, nie miał zamiaru nikogo straszyć ani wzywać do łamania prawa. Dawid G. trafił do aresztu.

Wielkopolskie

Fałszywi policjanci trafili do aresztu

Policjanci zatrzymali pięć osób, które miały brać udział w rozboju z użyciem broni pod koniec września w powiecie gnieźnieńskim. Do domu pokrzywdzonego przyjechali mężczyźni przedstawiający się jako policjanci i funkcjonariusze Centralnego Biura Śledczego Policji. Mieli przy sobie sfałszowane nakazy przeszukania, policyjne emblematy i broń. Grożąc torturami i użyciem broni, zmusili poszkodowanego do wskazania miejsca, w którym przechowywał gotówkę. Trzech podejrzanych trafiło do aresztu na 3 miesiące.

Wrocław

Usuwanie niewybuchu w centrum miasta

Dziś saperzy zabezpieczą niewybuch z okresu II wojny światowej, znaleziony w ubiegłym tygodniu podczas prac budowlanych przy ul. Kolejowej we Wrocławiu. Na czas usunięcia bomby przewidziano ewakuację około 3 tys. osób; wystąpić mogą również zmiany w kursowaniu pociągów we Wrocławiu.

FOT. ADAM JANKOWSKI

Jarosław Kaczyński próbuje reaktywować trupa pod tytułem „emocja społeczna", antyrządowa (...). Próbuje zbudować nową emocję, bo zawsze się budował na jakiejś emocji

KRZYSZTOF ŚMISZEK,
europoseł Lewicy

eprasa.pl 6ac79663d1

GRUDZIĄDZ

Tej nocy w bibliotece dużo się działo. Kwesta „Pompa dla Kasi” przedłużona

Wiele osób odwiedziło grudziądzką książnicę podczas akcji „Noc Bibliotek”. Czekały tutaj atrakcje dla dzieci i dorosłych. Ciekawe było spotkanie z Iloną Łepkowską - scenarzystką serialu „M jak miłość” - promującą książkę „Szkoła uczuć”, której akcja rozgrywa się m.in. w Grudziądzu. W czasie akcji trwała kwesta na zakup pompy insulinowej dla Kasi pracującej w bibliotece. Kwesta trwać jeszcze będzie przez dwa tygodnie. Książki oraz rękodzieło kupić można w bibliotece przy ul. Legionów 28. **(PB)**

FOT. PIOTR BILSKI

FOT. PIOTR BILSKI

FOT. PIOTR BILSKI

FOT. PIOTR BILSKI

FOT. PIOTR BILSKI

KRÓTKO

Na sygnale

Wpadli z „gorącymi fantami” w bagażniku

Jak informują policjanci z Grudziądza, w sobotę udało się im zatrzymać 19-latka i 43-latka podejrzanych o włamanie do magazynu sklepu przy ulicy Łyskowskiego i kradzież artykułów drogeryjnych. W samochodzie, którym jechali mężczyźni, policjanci znaleźli artykuły drogeryjne skradzione z tej placówki o wartości 2,2 tys. zł. W czasie zatrzymania okazało się, że 43-latek, który prowadził Renault wyładowane „gorącym towarem”, ma na swoim koncie dożywotni zakaz prowadzenia pojazdów. Obaj mężczyźni usłyszeli zarzuty kradzieży z włamaniem, za co grozi im kara do 10 lat pozbawienia wolności. 43-latek dodatkowo odpowie za niestosowanie się do orzeczonego przez sąd zakazu prowadzenia pojazdów. - O dalszym losie podejrzanych zdecyduje sąd - informuje st. asp. Łukasz Kowalczyk, rzecznik policji. **(DD)**

ZDROWIE

Październik jest różowy. Warto skorzystać z badań

(PA,DD)

Do rejestrowania się na badania wykrywające raka piersi oraz szyjki macicy zachęcają medycy grudziądzkiego szpitala. Specjalne wydarzenie - także dla panów - organizuje SP ZOZ w Łasinie.

Październik to Miesiąc Świadomości Raka Piersi.

Badania dla pań

W tym czasie Regionalny Szpital Specjalistyczny przypomina o możliwości skorzystania z bezpłatnych badań profilaktycznych w ramach programów wczesnego wykrywania raka piersi oraz raka szyjki macicy.

Z badań profilaktycznych wykrywających raka piersi korzystać mogą kobiety od 45 do 74 roku życia, które w ciągu ostatnich dwóch lat nie wykonywały mammografii. W szpitalu rejestrować się na takie badania można telefonicznie pod numerem 56-641-4444, od poniedziałku do piątku w g. 8-14.30, a także osobiście w Rejestracji Zakładu Radiologii Ogólnej i Diagnostyki Obrazowej w budynku B, na pierwszym piętrze szpitala.

Z badań w ramach programu profilaktyki raka szyjki macicy korzystać mogą panie od 25 do 64 roku życia, które w ciągu ostatnich trzech lat nie miały wykonanego przesiewowego badania cytologicznego.

Na takie badanie można zarejestrować się pod numerem tel. 56 641 4569, od poniedziałku do piątku w g. 7-14.35 albo osobiście w sekretariacie laboratorium mikrobiologicznego w budynku R, na drugim piętrze szpitala.

FOT. MARZENA BUGAŁA

Z mammografii skorzystać mogą panie w wieku 45-74 lata

Rejestracja na badania wyrywające raka piersi albo szyjki macicy możliwa jest też poprzez Internetowe Konto Pacjenta.

Spotkanie dla pań i panów

O ile październik jest miesiącem profilaktyki raka piersi, to listopad będzie miesiącem profilaktyki raka prostaty. Profilaktyce chorób damskich i męskich będzie poświęcone spotkanie w Miejsko - Gminnym Ośrodku Kultury w Łasinie. Mówić o nich będą specjaliści:

- Dominika Górka - Głabińska, fizjoterapeutka uroginekologiczna, która opowie o m.in. o wpływie aktywności fizycznej na zdrowie kobiet i mężczyzn, nietrzymaniu moczu, zdrowiu mięśni dna miednicy,
- Grzegorz Chołopiak, specjalista ginekologii i położnictwa, który opowie o faktach i mitach jakie „dochodzą” z gabinetów ginekologicznych, a także o zdrowiu kobiecym porozmawia bez tabu,
- Monika Mazur, specjalistka położnictwa ginekologiczno - położniczego i rodzinnego opowie o profilaktyce raka piersi, raka szyjki macicy, profilaktyce i szczepieniach HPV.

Spotkanie odbędzie się 29 października (czwartek) w GOK-u w Łasinie. Początek o g. 17.30. Wstęp wolny. Organizatorem tego wydarzenia jest Samodzielny Publiczny Zakład Opieki Zdrowotnej w Łasinie. ©℗

eprasa.pl 6ac79663d1

ZATRUDNIENIE

Dziś wielkie targi pracy w Toruniu. Wezmą w nich udział naprawdę silne marki na regionalnym rynku

Małgorzata Oberlan

Dziś w Centrum Targowym PARK w Toruniu odbędą się IV Kujawsko-Pomorskie Targi Pracy. Będzie ponad 60 wystawców! W tym - naprawdę silne marki na rynku, np. PESA Bydgoszcz, Energa Operator, CPPP Pacific Toruń, Nova Trading, MZK w Toruniu, UMK, Drobex, Biedronka, Dino, policja i więziennictwo.

FOT. DARIUSZ BLOCH

Wśród 61 wystawców na wielkich Targach Pracy w Toruniu będzie między innymi bydgoska PESA

Na Targach będzie można porozmawiać bezpośrednio z pracodawcami, poznać firmy i branże działające w regionie oraz sprawdzić aktualne oferty pracy, a także dowiedzieć się, jakich kompetencji potrzebują dziś pracodawcy i w jakich kierunkach rozwija się rynek pracy w regionie.

- Nie musisz przychodzić z gotowym planem. Targi to dobra okazja, żeby przyjrzeć się różnym zawodom, porozmawiać o zmianie pracy albo sprawdzić, co dzieje się na regionalnym rynku pracy - zachęca WUP Toruń.

Oferty pracy i doradcy zawodowi

Na gości czekać będzie 61 wystawców. Wśród nich firmy i inni pracodawcy. Ale nie tylko. Będą czekać także doradcy zawodowi i eksperci, z którymi będziesz można porozmawiać m.in. o wyborze zawodu, zmianie pracy, rozwoju kompetencji czy przygotowaniu do rekrutacji.

Będzie też można wziąć udział w praktycznych warsztatach i dowiedzieć się, jak przygotować CV, wykorzystać AI w poszukiwaniu pracy, zadbać o odporność psychiczną podczas poszukiwania zatrudnienia oraz rozpocząć własny biznes.

Wystawców będzie aż 61. Pełną listę zainteresowani znajdą na stronie www.wup-torun.praca. gov.pl.

My zdradzimy, że swoją obecność potwierdziły takie firmy jak: CPPP Pacific Toruń („Płatki"), Hendrickson Toruń, PESA Bydgoszcz, Jeronimo Martines (Biedronka), PESA Bydgoszcz, Nova Trading, Energa Operator i MZK w Toruniu.

Rekrutować będą też policja, straż miejska, areszt śledczy, UMK w Toruniu i inne uczelnie.

Nie zabraknie też licznych agencji zatrudnienia i pośrednictwa pracy. Jednym słowem: każdy znajdzie tu coś dla siebie! Niektórzy wystawcy już zgłosili, że szukają pracowników na kilkanaście stanowisk.

Targi dla osób na różnych etapach życia zawodowego

- Jeśli dopiero zaczynasz, możesz poznać świat pracy i dowiedzieć się, czego oczekują pracodawcy. Jeśli masz już doświadczenie - sprawdź, gdzie wykorzystasz swoje kompetencje. Jeśli myślisz o zmianie, porozmawiaj z doradcą i przyjrzyj się innym ścieżkom zawodowym. Nie musisz szukać pracy, żeby przyjść na Targi Pracy. Możesz szukać pomysłu na siebie, nowych kompetencji albo inspiracji do zmiany - wyjaśnia WUP.

Organizatorzy zapraszają we wtorek nie tylko Torunian, ale generalnie mieszkańców województwa kujawsko-pomorskiego.

©℗

NARKOTYKI

Wpadł w ręce policji

Małgorzata Oberlan

Policjanci postanowili sprawdzić, co jest w plecaku nerwowo zachowującego się mężczyzny. A tam, bagatela, przenosił 211 gramów marihuany. Usłyszał zarzuty.

Kilka dni temu toruńscy policjanci patrolując prawobrzeżną część miasta, zauważyli mężczyznę, którego zachowanie wzbudziło podejrzenia. Postanowili go wylegitymować. - Okazał się nim 41-letni mieszkaniec Torunia. W trakcie rozmowy nerwowe zachowanie mężczyzny szybko utwierdziło policjantów w przekonaniu, że może mieć on coś na sumieniu. W plecaku, który niósł, stróże prawa znaleźli sporą ilość suszu roślinnego. Wstępne policyjne testy wykazały, że jest to ponad 211 gramów marihuany. Zabezpieczone narkotyki trafiły do laboratorium - relacjonuje mł. asp. Sebastian Dobrzeniecki z KMP w Toruniu.

Mężczyzna został zatrzymany i doprowadzony do prokuratury, gdzie usłyszał zarzut posiadania znacznej ilości środków odurzających.

- Wobec 41-latka zastosowano policyjny dozór, zakaz opuszczania kraju oraz poręczenie majątkowe - przekazuje policja. Grozi mu nawet do 10 lat więzienia. ©℗

REKLAMA 0011599450

WÓJT GMINY BOBROWO

podaje do publicznej wiadomości, że w siedzibie Urzędu Gminy w Bobrowie oraz na stronach www.bobrowo.bip.net.pl i www.bobrowo.org.pl wywieszony będzie na okres 21 dni (od 20 października do 10 listopada 2026 r.)

WYKAZ NIERUCHOMOŚCI PRZEZNACZONYCH DO SPRZEDAŻY ORAZ WYKAZ NIERUCHOMOŚCI PRZEZNACZONYCH DO DZIERŻAWY

BUDŻET OBYWATELSKI

Będzie huczny jubileusz. „Spożywczak" dostał kasę

Justyna Wojciechowska-Narloch

110 tysięcy złotych wart jest projekt w ramach Budżetu Obywatelskiego, który będzie realizowany w Zespole Szkół Przemysłu Spożywczego i VIII LO przy ul. Grunwaldzkiej w Toruniu.

FOT. PIOTR LAMPKOWSKI

Tak wyglądały tegoroczne drzwi otwarte w Zespole Szkół Przemysłu Spożywczego i VIII LO w Toruniu

Popularny w mieście „spożywczak" w roku szkolnym 2026/2027 obchodzić będzie 80-lecie istnienia. W związku z tym do Budżetu Obywatelskiego zgłoszono projekt „Festyn 80-lecia ZSPS i VIII LO - jedna szkoła, wspólna historia". Wydarzenie zakłada organizację plenerowego pikniku integracyjnego dla społeczności ZSPS i VIII LO w Toruniu.

To mieszkańcy wybrali projekty

Jego pomysłodawcy chcą, by odbyło się na terenie boiska szkolnego i objęło działania o charakterze integracyjnym, rekreacyjnym oraz profilaktycznym.

„Celem projektu jest integracja uczniów, wzmocnienie więzi społecznych oraz budowanie poczucia przynależności do społeczności szkolnej. Wydarzenie będzie również formą promocji szkoły i uczczeniem jubileuszu" - napisali autorzy projektu. „W ramach projektu przewidziano strefy tematyczne: animacji, rywalizacji międzyklasowej, multimediów, relaksu, a także konkursy i oprawę muzyczną DJ-a".

W ramach projektu mają być zamontowane także leżaki parkowe oraz zbudowany betonowy stół do tenisa stołowego z metalową siatką.

Dziś już wiadomo, że plany te zostaną w całości zrealizowane, bo projekt wart 110 tys. zł został zaakceptowany.

Warto przypomnieć, że do edycji Budżetu Obywatelskiego na rok 2027 mieszkańcy złożyli w sumie 205 projektów. 130 z nich trafiło ostatecznie na listy do głosowania i to spośród nich Torunianie wybrali 67 zadań, które zostaną wpisane do budżetu miasta na przyszły rok i wykonane. Łączna szacunkowa wartość tych projektów wynosi 10,8 mln zł.

Głosowanie na projekty do budżetu obywatelskiego odbyło się w dniach 7-20 września br. Każdy mieszkaniec mógł zagłosować na zadania lokalne oraz ogólnomiejskie – w sumie złożono 18 239 kart do głosowania, z tego 18 129 kart ważnych, zawierających łącznie 38 495 ważnych głosów na projekty.

Wybrano 67 zadań

W pulach lokalnych do realizacji wybrano łącznie 59 zadań. Dwa dla Grębocina-Bielaw, po trzy dla Czerniewic, Rubinkowa i Staromiejskiego, po cztery dla Stawek, Kaszczorka oraz Skarpy, po pięć dla Jakubskiego-Mokrego, Wrzosów i Bydgoskiego, sześć dla Rudaka, siedem dla Chełmińskiego oraz osiem dla Podgórza.

Z listy ogólnomiejskiej do realizacji trafi osiem zadań.

©℗

eprasa.pl 6ac79663d1

AUTOREKLAMA
0111590055

ZAPISZ SIĘ NA BEZPŁATNE SPOTKANIE W KOBIECYM GRONIE

| Celebruj z nami swoją SIŁĘ i dowiedz się, jak dbać o zdrowie!

W PROGRAMIE:

- Prelekcja AGI SZUŚCIK, edukatorki zdrowotnej
- Pokaz filmu „Kłamstewko"
- Szkolenie z samobadania

ZACZYNAMY ZAWSZE O GODZ. 17:30

JAKIE MIASTA ODWIEDZIMY?

12.10 **INOWROCŁAW**, Kinomax, ul. Jana Molla 3

14.10 **BYDGOSZCZ**, Kino Orzeł, ul. Marcinkowskiego 12

26.10 **WŁOCŁAWEK**, Teatr Impresaryjny, ul. Wojska Polskiego 13

27.10 **GRUDZIĄDZ**, Grudziądzki Inkubator Przedsiębiorczości, Aleja 23 Stycznia 46

30.10 **TORUŃ**, Akademickie Centrum Kultury i Sztuki „Od Nowa", ul. Gagarina 37A

SZCZEGÓŁY I ZAPISY:

pomorska.pl/silakobiety

Liczba miejsc ograniczona!

KONKURS DLA UCZESTNICZEK SPOTKAŃ

Wygraj voucher na genetyczny test ryzyka raka piersi i jajnika (BRCA1) do zrealizowania w Pracowni Genetyki Nowotworów w Toruniu.

ORGANIZATOR: GAZETA POMORSKA

PARTNER STRATEGICZNY I MECENAS: Samorząd Województwa Kujawsko-Pomorskiego, KUJAWY POMORZE

PARTNER STRATEGICZNY: Roche, tylko dwa słowa

PARTNERZY GŁÓWNI: bella, Bank Pekao, Diagnostyka+

PARTNERZY LOKALIZACYJNI: BYDGOSZCZ, WŁOCŁAWEK, KINO ORZEŁ, MIEJSKIE CENTRUM KULTURY w Bydgoszczy

PARTNER MERYTORYCZNY: CENTRUM ONKOLOGII im. prof. F. Łukaszczyka w Bydgoszczy

PARTNERZY: CENTRUM MEDYCZNE BIEŃKOWSKI, MM NEUPACK, Diagnostyka+ GENESIS, Fale Loki Koki, OLIVIA GARDEN, PROSPERO, ENERGOTERM, drobex, MIEJSKIE WODOCIĄGI I KANALIZACJA w Bydgoszczy, AMAZONKI

PATRONAT HONOROWY: Rafała Bruskiego, Prezydent Miasta Torunia Paweł Gulewski, Prezydent Włocławka Krzysztof Kukucki, IMPREZA POD PATRONATEM PREZYDENTA GRUDZIĄDZA

PATRONAT MEDIALNY: TVP3 BYDGOSZCZ, TVP I info_, PIK POLSKIE RADIO

REKLAMA
0011584791

INFORMATOR

HOTELE

Bydgoszcz

Tanie noclegi dla firm, 601-919-805

LEKARSKIE

Włocławek

Badania okresowe pracowników, kierowców, posiadających broń - lek. Wojciech Cader, Plac Wolności 17, pn. 10.15-13.00, wt. 8.00-11.00, śr. 14.00-19.00, czw. 8.00-11.00, pt.14.00-19.00, tel. 603-767-838, 54/231-43-54. Współpraca z LUXMED i MEDICOVER.

Radziejów

Internista Mieczysław Wolański, przyjmuje codziennie od 9.00, Radziejów, ul. Łokietka 3, ekg, holter usg, laboratorium. Tel. 607 402 122, 54/285 22 40

USŁUGI

Bydgoszcz

Śmieci - wywóz, kontenery, gruz „Corimp" 52/320-81-85.

Grudziądz:

STACJA demontażu pojazdów przyjmuje samochody do złomowania, Grudziądz, tel. 56/465-48-88

USŁUGI POGRZEBOWE

Bydgoszcz

Dylewscy Zakład Usług Pogrzebowych, Plac Piastowski 9, Bydgoszcz. Tel. Całodobowe 52/322-29-16, 602-26-34-72, www.dylewscy.pl Biuro Fordon ul.Piwnika Ponurego 1D, 52/342-95-16. Obsługujemy cmentarze w Bydgoszczy i okolicy, kompleksowe usługi krajowe i zagraniczne, usługi kremacyjne w Bydgoszczy - duży wybór trumien i urn. Kredytowanie pogrzebów ZUS, KRUS, wojsko, policja

Chojnice

Zakład Pogrzebowy Tadeusz Porożyński, Gdańska 3. Przechowywanie, przewóz zwłok Chojnice bezpłatnie całodobowo. 52/397-20-47, 604-755-900.

Toruń

Sotor Usługi Pogrzebowe i Cmentarne, Toruń, tel. 56/655 33 50 całą dobę. Centrum Kamieniarskie tel. 512 601 120 www.sotor.pl

Inowrocław

Credo -Najtańszy całodobowy Zakład Pogrzebowy -św. Ducha 33, 88-100 Inowrocław. 52/357-74-16, 509-946-759, trumny już od 349 zł, do każdej usługi baldachim i winda nagrobna gratis, dostosowujemy się do możliwości finansowych każdego Klienta, wypłacamy zasiłki z ZUS i KRUS przed pogrzebem http://www.pogrzeb.net

Najtańszy Całodobowy Zakład Pogrzebowy „IN LUCTU" Małgorzata Matuszak. Zarządca Domu Przedpogrzebowego w Kruszwicy, najtańsza chłodnia (własna), producent trumien (również z witryną) - trumny już od 300 zł, winda i baldachim gratis. Kruszwica, ul. Kolegiacka 12F, Inowrocław, ul. Św. Ducha 53, tel. 52/357-16-04, 357-53-41.

Waldemar Wójcik Zakład Pogrzebowy MEMORIA, ul. Marulewska 40, Inowrocław. Dyżur całodobowy - tel. 602-189-676, 52/355-66-77. Załatwiamy wszystkie formalności w imieniu rodziny. Wypłacamy zasiłek pogrzebowy przed pogrzebem. Posiadamy profesjonalny baldachim pogrzebowy oraz windę nagrobną. Świadczymy usługi na najwyższym poziomie. www.memoria.net.pl

Barcin

Całodobowy Zakład Pogrzebowy Sławomir Makowski, Barcin, ul. Żnińska 25 (naprzeciwko cmentarza) Tel. 52/383-64-09, 601-681-917.

Pakość

„Konkordia" kompleksowe usługi pogrzebowe, Pakość, Inowrocławska 10, 52/35-18-766, 500-697-316, całą dobę. Wypłacamy zasiłki pogrzebowe KRUS i ZUS.

Gniewkowo

Najtańszy całodobowy Zakład Pogrzebowy M. Matuszak, Zarządca Domu Przedpogrzebowego Kruszwica własna chłodnia, producent trumien winda i baldachim gratis. Gniewkowo , ul. Króla Jana III Sobieskiego 22, tel. 511 405 902, 52/357 16 04.

Sotor - Usługi Pogrzebowe i Cmentarne Gniewkowo 56/655 33 50 całą dobę Centrum Kamieniarskie tel. 512 601 120 www.sotor.pl

Janikowo

NAJTAŃSZY CAŁODOBOWY ZAKŁAD POGRZEBOWY ROBERT KURCZEWSKI

JANIKOWO, ul. Główna 18G

TEL. 507 364 717

Kruszwica

Najtańszy całodobowy Zakład Pogrzebowy „In Luctu" Małgorzata Matuszak, zarządca Domu Przedpogrzebowego w Kruszwicy, najtańsza chłodnia (własna), producent trumien (również z witryną) - trumny już od 300 zł, winda i baldachim gratis. Kruszwica, ul. Kolegiacka 12f, Inowrocław, ul. Św. Ducha 53, tel. 52/357-16-04, 357-53-41.

Całodobowy Zakład Pogrzebowy Żurawski ul. Kolegiacka 12E Kruszwica, tel. 666-999-917

Złotniki Kujawskie

Zakład Pogrzebowy - całodobowy Andrzej Pabjańczyk, Złotniki Kujawskie ul. Podgórna 13, tel. 52/351-71-03, 504-270-409, 604-542-322

Żnin

Całodobowe, kompleksowe usługi pogrzebowe „Chmielewscy", ul. Górska 10, 52/302-14-67, 502-314-898. Wypłacamy zasiłki ZUS i KRUS przed pogrzebem.

Całodobowo-Usługi Pogrzebowe Firma Pietras, Żnin, Pl. Wolności 15/4. Wypłacamy zasiłki ZUS i KRUS przed pogrzebem. 52/30-22-031, 509-917-648

Włocławek

TARTAR spopielarnia i dom pogrzebowy, Włocławek ul. Bojańczyka 3/5, ul. Cmentarna 12, 54/231-44-55, 54/413-15-93.

Kowal

Całodobowa obsługa pogrzebów, Producent trumien. Lewandowski, 87-820 Kowal ul. Kościuszki 56. Tel. 603-998-321

WETERYNARYJNE

Toruń

„Salus" Przychodnia Weterynaryjna, Lelewela 33 /teren Arpolu/8-22, 56/652-81-67. Interna, chirurgia, profilaktyka. RTG, USG. Całodobowy dyżur 504-052-789.

ZDROWIE I URODA

Toruń

Optyk Trejnowscy. Bezpłatne badanie wzroku. Okulary progresywne.

Zniżki: na NFZ. Karta dużej rodziny, karta seniora i osoby niepełnosprawne.

ul. Kościuszki 41/47 pawilon Herbowa (obok Biedronki) tel. 56/623-23 26 www.optyk-trejnowski.pl

eprasa.pl 6ac79663d1

MATERIAŁ INFORMACYJNY KONFEDERACJA LEWIATAN 0011590281

Deklaracja Sopocka zakończyła EFNI 2026, trzy dni obrad nad wyzwaniami współczesności

W 15. edycji Europejskiego Forum Nowych Idei wzięło udział 2178 osób, w tym 299 dziennikarzy i przedstawicieli mediów oraz 415 panelistów, prelegentów i moderatorów. W programie znalazło się 117 różnych wydarzeń w ramach czterech głównych ścieżek tematycznych: Nasz Nowy Świat, Nasza Nowa Europa, Nasza Nowa Polska i Nasz Nowy Człowiek.

Przedstawiciele biznesu, charyzmatyczni mówcy, liderzy i decydenci oraz autorytety ze świata kultury i nauki podczas wydarzeń, paneli, spotkań otwartych, kontrapunktów czy nocnych rozmów debatowali o najważniejszych wyzwaniach dla biznesu i społeczeństw w zmieniającym się świecie, o globalnych trendach oraz o przyszłym kształcie Unii.

Europa musi stawiać na bezpieczeństwo

W dyskusjach dominowały kwestie bezpieczeństwa w różnych wymiarach. Zwracano uwagę na konieczność wzmocnienia pozycji Europy. Za pytaniem o europejską samowystarczalność kryje się trudny wybór: płacić dziś, czy ryzykować znacznie wyższą cenę jutro.

– *Wolę brać kredyt dzisiaj, niż żeby ktoś musiał płacić własną krwią za kilka lat* – mówił o SAFE wicepremier i szef MON Władysław Kosiniak-Kamysz. Zapowiedział dalszą pomoc wojskową dla Ukrainy i przegląd zamówień polskiej armii. Wśród najpilniejszych potrzeb wicepremier wymienił drony, systemy antydronowe i sztuczną inteligencję.

Sam sprzęt nie wystarczy, jeśli sojusznicze wojska utkną na granicach.

– *Unia Europejska buduje wojskowe Schengen* – mówił europoseł Michał Szczerba. Negocjowane przepisy mają usuwać administracyjne bariery w przemieszczaniu żołnierzy i sprzętu.

– *Odporność, zdolność do obrony buduje się w całym społeczeństwie* – przekonywał Mieczysław Struk, marszałek województwa pomorskiego.

Energia przyszłości

Europa musi przygotować się również na kryzysy energetyczne. Niepewna i zmienna globalna architektura energetyczno-surowcowa wymusza dywersyfikację i inwestycje w nowe technologie, aby zwiększyć odporność państw i firm.

Partner ThinkTank Leszek Wroński zauważył, że przespaliśmy zbyt wiele, nic nie robiąc, przespaliśmy dobre momenty na budowanie odporności i to trwało zbyt długo. Według niego transformacja energetyczna powinna przebiegać sprawniej. Dodał również, że w przyszłości w zmniejszeniu podatności na kryzysy mogą nam pomóc odnawialne źródła energii.

Na krajowym podwórku transformacja sektora elektroenergetycznego wymaga ścisłej koordynacji działań w obszarze regulacji, technologii i finansowania, a także ich spójności z celami Unii Europejskiej.

– *Równolegle z rozwojem OZE konieczne jest zapewnienie bezpieczeństwa dostaw, zwiększenie elastyczności systemu, modernizacja sieci oraz stworzenie przewidywalnych warunków dla inwestorów. Jednym z kluczowych wyzwań pozostaje niedostateczna elastyczność systemu, która przekłada się również na poziom cen energii. Problemem jest przede wszystkim niedopasowanie zmiennej produkcji energii z OZE do bieżącego zapotrzebowania. Dzisiaj produkcja energii odnawialnej nie jest problemem, bo przekroczyliśmy 50 proc. mocy zainstalowanych w OZE* – powiedziała Magdalena Kamińska, prezes zarządu Energi SA.

Europejska konkurencyjność

Europa chce i musi konkurować z resztą świata. Nie dokona się to bez przedsiębiorców. Ci potrzebują

deregulacji prawa unijnego, ochrony własnego rynku i przewidywalnej polityki energetycznej.

Wiceprezydent MEDEF – Ruchu Przedsiębiorstw Francji – Fabrice Le Saché zwrócił uwagę, że całej winy za problemy państw unijnych nie można zrzucić na Brukselę. Powiedział, że czasem to samo unijne prawo jest implementowane w niektórych krajach lepiej, a w innych gorzej. Nie zmienia to faktu, że unijne regulacje są problemem, z którym musi się mierzyć europejski przemysł.

Prezydent Rumuńskiej Konfederacji Pracodawców Concordia Dan Șucu powiedział, że europejskie gospodarki mogą ze sobą konkurować, a jednocześnie tworzyć wspólny rynek. Podkreślił, że spójność i konkurencyjność się nie wykluczają, lecz są ze sobą powiązane.

Prezydent Konfederacji Lewiatan Marek Górski mówił o konieczności deregulowania unijnej gospodarki, zwracając jednocześnie uwagę na to, jak duży problem mają z tym urzędnicy w Brukseli. Powiedział, że Europa nawet nie chce używać słowa „deregulacja", zastępując je określeniem „upraszczanie". Dodał, że prośba o deregulację wprawia przedstawicieli Unii w zakłopotanie.

Deklaracja Sopocka

„Żyjemy w czasach przełomu epok, co rodzi wiele poważnych wyzwań. Wojny, zmieniający się układ sił między mocarstwami, transformacja energetyczna i rozwój sztucznej inteligencji na nowo definiują warunki prowadzenia biznesu, funkcjonowania społeczeństw i państw. W tym trudnym momencie my, uczestnicy Europejskiego Forum Nowych Idei 2026, przedstawiamy najważniejsze rekomendacje dotyczące przyszłości Europy, w tym Polski – naszego bezpieczeństwa, gospodarki i jej konkurencyjności." – czytamy we wstępie do Deklaracji Sopockiej przyjętej na zakończenie Europejskiego Forum Nowych Idei. Uczestnicy EFNI zaapelowali w niej do polskiego rządu, parlamentu i Komisji Europejskiej o podjęcie działań na rzecz wzmocnienia bezpieczeństwa, konkurencyjności i odporności Polski oraz całej Europy.

Dr Henryka Bochniarz, przewodnicząca Rady Programowej EFNI, omawiając najważniejsze punkty Deklaracji Sopockiej stwierdziła, że doświadczenie transformacyjne i pozycja szóstej gospodarki UE nakładają na Polskę szczególną odpowiedzialność za przyszłość Unii Europejskiej. Dotyczy to rządu, społeczeństwa obywatelskiego i środowisk gospodarczych.

– *Polska jest gotowa dzielić tę odpowiedzialność z innymi państwami* – dodała Henryka Bochniarz. – *Polska ma do odegrania unikalną rolę w dyskusji na temat przyszłości Europy. Nasze doświadczenie transformacyjne, fakt, że jesteśmy szóstą gospodarką UE nakłada na nas, na rząd, społeczeństwo obywatelskie, środowiska gospodarcze szczególną odpowiedzialność za przyszły kształt Unii Europejskiej. Polska jest gotowa, aby współdzielić tę odpowiedzialność z innymi krajami członkowskimi UE.*

W deklaracji postulowana jest m.in. większa integracja UE dla skutecznego kształtowania nowego porządku globalnego. Rosnąca rola Chin, Indii i innych państw Azji, Afryki i Ameryki Łacińskiej powinna być istotnym elementem w określeniu nowej, partnerskiej pozycji UE wobec krajów, tzw. Globalnego Południa. Polska i Europa powinny nadal wspierać Ukrainę w walce z rosyjską agresją oraz już teraz przygotowywać się do powojennej odbudowy tego kraju. Konsekwentne wspólne stanowisko UE wobec agresywnych działań Rosji jest ważnym elementem bezpieczeństwa Ukrainy i Europy. Wobec rosnącej presji ze strony Chin potrzebne są zdecydowane działania ochronne, zwłaszcza w takich sektorach, jak: motoryzacja, stal i wyroby stalowe, chemia, fotowoltaika, baterie, AGD, produkcja cementu i mebli, farmacja. Europa potrzebuje uczciwych i równych warunków konkurencji, skutecznych instrumentów ochrony rynku przed nieuczciwymi praktykami. Europa powinna konsekwentnie wzmacniać swoje zdolności obronne poprzez zwiększenie i lepsze wykorzystanie wydatków na obronność, rozwój europejskiego przemysłu obronnego oraz budowanie odporności strategicznej kontynentu. Wzrost gospodarczy Europy powinien być oparty na innowacjach i wysokiej produktywności. Rozwój technologii cyfrowych i AI powinien być priorytetem. Polska potrzebuje przyspieszenia transformacji energetycznej i długoterminowego planu rozwoju energetyki opartego na takiej strukturze źródeł energii, która zapewni minimalne obciążenie dla środowiska. Uczestnicy apelują także o zwiększenie nakładów na badania i twórczość, zapewnienie stabilnych warunków rozwoju instytucjom naukowym i kulturalnym oraz wspieranie międzynarodowej współpracy. Potrzebne są także systematyczne działania zwiększające obecność polskich osiągnięć naukowych oraz filmu, muzyki, literatury i sztuki za granicą.

Nagrodę Lewiatana im. Andrzeja Wierzbickiego

Poznaliśmy także laureatów tegorocznych Nagród Konfederacji Lewiatan, które zostały wręczone w czasie Europejskiego Forum Nowych Idei.

Nagrodę Lewiatana im. Andrzeja Wierzbickiego dla przedsiębiorcy zasłużonego dla rozwoju firm mikro, małych i średnich otrzymał Ryszard Tomaszewski, prezes zarządu kompleksu Dworzysko w Szczawnie-Zdroju.

Nagroda im. Andrzeja Wierzbickiego dla dużego przedsiębiorcy trafiła w ręce Piotra Krupy, założyciela i prezesa Grupy KRUK. To nagroda dla przedsiębiorców, którzy nadają styl polskiej przedsiębiorczości, kontynuując jej najlepsze tradycje.

Nagrodę im. Władysława Grabskiego dla wyróżniającej się osobistości życia publicznego przyznano Markusowi Beyrerowi, dyrektorowi generalnemu BusinessEurope od 2013 roku.

Nagroda za odważne myślenie, wręczana przez Konfederację Lewiatan i Fundację na Rzecz Myślenia im. Barbary Skargi, powędrowała do Małgorzaty Chmielewskiej, społeczniczki, przełożonej Fundacji Domy Wspólnoty Chleba Życia, założycielki jedenastu domów dla osób bezdomnych i chorych w Polsce.

Zarząd Konfederacji Lewiatan przyznał też nagrodę specjalną Januszowi Steinhoffowi, wicepremierowi i ministrowi gospodarki w rządzie Jerzego Buzka, jednemu z tych polityków, którzy potrafili przekładać przekonania na konkretne decyzje dotyczące przyszłości Polski.

eprasa.pl 6ac79663d1

FIRMA

Niepewność nie odpuszcza, ale firmy widzą szansę. Właśnie planują budżety na 2027 rok

Każda branża ma własną specyfikę, potrzeby i rytm działania, ale wszystkie firmy łączy jedna kwestia: budżet musi się zgadzać. Planowanie wydatków na przyszły rok to przełomowy moment.

Magdalena Desperak-Kołek

W tych niepewnych czasach ciężko jednak coś zaplanować. Nie należy jednak popadać w defetyzm, coraz więcej przedsiębiorców dostrzega, że konkurencyjność buduje się nie tylko skalą działalności, ale też efektywnością i elastycznością. Czego obawiają się przedsiębiorcy, a co napawa ich optymizmem?

FOT. ARKADIUSZ LAWRYWIANIEC, ZDJĘCIE ARCHIWALNE

Rozwój technologiczny zmienia sposób działania logistyki i przemysłu

Głównym problemem przedsiębiorców jest rosnąca presja kosztowa

Rosnące ceny paliw wyraźnie pokazują, jak szybko wydarzenia geopolityczne przekładają się na codzienne koszty. Planując budżety na 2027 r., trzeba uwzględniać nie tylko znane już koszty, lecz także rezerwę na gwałtowne zmiany rynkowe.

– Przyszły rok będzie wymagał, by bez względu na skalę działalności jeszcze bardziej uważać na zarządzanie kosztami. Pogodzenie wcześniej zaplanowanych wydatków ze zmieniającym się otoczeniem biznesowym nie jest łatwe. Istotne znaczenie w planowaniu budżetów będzie miało pozostawienie przestrzeni na „nieprzewidziane okoliczności". W obecnych warunkach coraz ważniejsze staje się nie samo ograniczanie kosztów, ale świadome i trafne decydowanie, w które aktywności warto inwestować – tłumaczy Wojciech Siemień, dyrektor Hotel Aurora Wellness & Spa w Międzyzdrojach.

Dodaje, że jednym z największych wyzwań pozostaną koszty pracy: – Szczególnie w sektorach usługowych, gdzie dostępność wykwalifikowanych pracowników jest już dzisiaj bardzo ograniczona, a jakość obsługi bezpośrednio wpływa na konkurencyjność firmy. Znaczenia nabierze zbilansowanie rosnących oczekiwań pracowników z utrzymaniem rentowności. W sektorze HoReCa jest to szczególnie widoczne, ponieważ doświadczeń gości nie da się sprowadzić wyłącznie do procedur i technologii – mówi Wojciech Siemień.

Jak pogodzić budżetowanie ze skrajnie niepewną przyszłością? Rosnące ceny energii zagrażają wypracowanym przez lata modelom biznesowym

Wspomniana kompetencja do reagowania na zmiany będzie niezbędna, ponieważ 2027 rok raczej nie da wytchnienia po maratonie niepewności, z którym boryka się gospodarka. Można by rzec, że firmy ostrożnie podążają tam, gdzie nie dotarł jeszcze nikt.

– Jednym z największych wyzwań w 2027 r. będzie niepewność w prognozowaniu przychodów. Choć prognozy makroekonomiczne mogą wskazywać na dalszy wzrost gospodarczy, nie oznacza to, że wszystkie branże odczują go w takim samym stopniu – komentuje Nina Batusiewicz, założycielka marki Yaminah Dance Art.

– Zmienność popytu i ostrożniejsze decyzje zakupowe klientów oraz rosnąca presja cenowa sprawiają, że planowanie sprzedaży staje się coraz bardziej wymagające. Kluczowe będzie tworzenie realistycznych prognoz finansowych, regularne aktualizowanie założeń budżetowych oraz przygotowywanie alternatywnych scenariuszy. Firmy, które chcą się rozwijać muszą nauczyć się elastycznie reagować na zmiany rynkowe – uważa Nina Batusiewicz.

To właśnie elastyczność oraz zdolność do adaptacji w czasie rzeczywistym są obecnie priorytetami przy planowaniu finansów przedsiębiorstwa. Niepewność stanowi wyzwanie szczególnie dla rodzinnych przedsiębiorstw, które nie dysponują zapleczem finansowym wielkich korporacji.

Daniel Szymura, zarządzający rodzinną siecią piekarni „Piekarnia Cukiernia Erwin Szymura" tłumaczy:

– Największe obawy budzą we mnie niestabilne ceny paliw, energii i surowców, a także stale rosnące koszty zatrudnienia. W branży piekarniczo-cukierniczej odczuwamy to szczególnie mocno, ponieważ produkcja jest energochłonna, wymaga dużego nakładu pracy, a codzienna dystrybucja generuje znaczne koszty transportu. Nie jesteśmy w stanie bez końca przenosić kosztów na klientów. Widzimy, że konsumenci coraz uważniej oglądają każdą złotówkę, a cena staje się dla wielu osób ważniejsza niż jakość produktu.

– Niepokoi mnie też brak przewidywalności. Przedsiębiorca powinien móc planować inwestycje, rozwój i zatrudnienie z kilkuletnim wyprzedzeniem. Tymczasem coraz częściej zamiast myśleć o rozwoju, musi skupiać się na utrzymaniu rentowności i zabezpieczeniu bieżącej działalności – komentuje Daniel Szymura.

Na dłuższą metę pozostaje liczyć na normalizację cen nośników energii i rozładowanie napięć na Bliskim Wschodzie, które spowodowały ich zwyżkę. Do tego czasu wiele MŚP funkcjonuje w „trybie przetrwania".

Przemysł coraz mniej pesymistycznie podchodzi do przyszłości

W niepewnym krajobrazie biznesowym pojawia się iskierka nadziei. O kondycji gospodarki najwcześniej mówią zbierane w trakcie miesiąca badania ankietowe pojawiające się na długo przed statystykami produkcji czy PKB. Wskaźnik PMI (Purchasing Manager Index) informuje o zamówieniach, produkcji i zapasach w przemyśle. Wartość 50 oznacza zupełnie neutralną ocenę, ani wzrost, ani kontrakcję.

W Polsce po znaczącym pogorszeniu do 44,80 w czerwcu b.r. wskaźnik powoli wraca do homeostazy. We wrześniu wynosił już 49, zatem spadek aktywności przemysłowej jest już nieznaczny. Przedsiębiorstwa powoli przezwyciężają pesymizm, budżety będą jednak w większości przypadków stawiać raczej na stabilizację niż na ambitne plany rozwoju.

Czasem warto ponieść koszt. Przedsiębiorstwa muszą ująć w budżecie inwestycje w technologię, aby nie pozostać w tyle

Jesteśmy w trakcie szybkiej transformacji technologicznej, która może jeszcze bardziej przyspieszyć. Chociaż AI nie zastępuje na razie miejsc pracy, przejmuje coraz szerszy zakres zadań pod ludzką kuratelą. Polskie przedsiębiorstwa adaptują się do nowej rzeczywistości. Nie wystarczy jednak po prostu magicznie „włączyć" AI.

Jego sukces w firmie zależy od inwestycji w ten obszar, digitalizacji pozyskiwania danych, zarządzania zasobami przedsiębiorstwa oraz zmiany kultury organizacyjnej. Rozwój technologiczny ma również bardziej materialny wymiar. Zmienia sposób działania logistyki i przemysłu, firmy operujące w tym segmencie przygotowują się do dalszych inwestycji.

– Budownictwo specjalistyczne zawsze było wymagającą branżą. Jednak właśnie po to budujemy doświadczenie i kompetencje, aby skutecznie odpowiadać na kolejne wyzwania, a zmiany na rynku postrzegamy przede wszystkim jako szansę na rozwój. Dobrym przykładem jest nasza marka Fibre Robotics, odpowiadająca na rosnące wymagania automatyzacji magazynów. Posadzka przemysłowa staje się elementem infrastruktury robotycznej, gdzie precyzja wykonania, równość powierzchni i jakość dylatacji bezpośrednio wpływają na wydajność całego systemu. Mamy za sobą konkretne realizacje, rozwijamy kompetencje zespołu i inwestujemy w park technologiczny. Dlatego budżet na 2027 rok planujemy z optymizmem, koncentrując się na wykorzystaniu nowych możliwości rynkowych, a nie wyłącznie na zabezpieczaniu się przed ryzykiem – komentuje Tomasz Czechowski, Chief Financial Officer w Fibre System.

Być może sposobem na wydostanie się z pętli niepewności jest właśnie skupienie się na rozwoju i poczekanie aż inwestycje zaczną procentować. Nie każde przedsiębiorstwo ma jednak taką możliwość z uwagi na specyfikę prowadzonej działalności lub posiadany kapitał.

Pomimo niepewności, polskie przedsiębiorstwa wejdą w 2027 rok z umiarkowanym optymizmem

Nadchodzący rok nie zapowiada się jako czas łatwych decyzji, jednak coraz więcej przedsiębiorców dostrzega, że odpowiedzią na niepewność nie musi być wyłącznie ograniczanie wydatków.

– W kwestii rentowności w 2027 roku, należy zachować realizm, ale nie pesymizm. Utrzymanie dotychczasowych lub zbliżonych marż niewątpliwie będzie wyzwaniem. Tym bardziej, większego znaczenia nabierze efektywność operacyjna, przemyślane inwestycje i umiejętność uzasadnienia cen oferowanych klientom. Przedsiębiorcy, którzy połączą mądrą kontrolę kosztów z inwestowaniem w ludzi, technologię i poprawę jakości, będą mieli szansę nie tylko utrzymać rentowność, ale również wykorzystać nadchodzące wyzwania jako bodziec rozwoju – podsumowuje Wojciech Siemień, dyrektor Hotel Aurora Wellness & Spa w Międzyzdrojach.

Ostatecznie o powodzeniu firm w 2027 roku zdecyduje zdolność do zachowania równowagi między bezpieczeństwem finansowym a gotowością do działania. Budżet powinien chronić płynność i marżę, ale nie może całkowicie blokować inwestycji, które pozwolą organizacji lepiej odpowiadać na potrzeby klientów oraz zmiany zachodzące na rynku.

eprasa.pl 6ac79663d1

REKLAMA
0011555084

Niebieskie palety są własnością firmy CHEP.

Weź odpowiedzialność za swoją rolę w łańcuchu dostaw opartym na obiegu zamkniętym.

CHEP zarządza największą pulą palet typu share and reuse na świecie. Dzięki temu generujemy znaczące oszczędności ekonomiczne i środowiskowe dla wszystkich w całym łańcuchu dostaw.

Ważne jest, aby palety CHEP były szybko zwracane do nas, abyśmy mogli je sprawdzić, naprawić i ponownie wprowadzić do naszego obiegu. Przerwanie tego cyklu prowadzi do wzrostu kosztów w łańcuchu dostaw i może skutkować podjęciem działań prawnych.

Zobowiązujemy się do odzyskiwania naszych palet. W razie potrzeby podejmiemy działania prawne, aby to zapewnić. Palety i pojemniki CHEP pozostają zawsze własnością CHEP i nie mogą być legalnie kupowane ani sprzedawane.

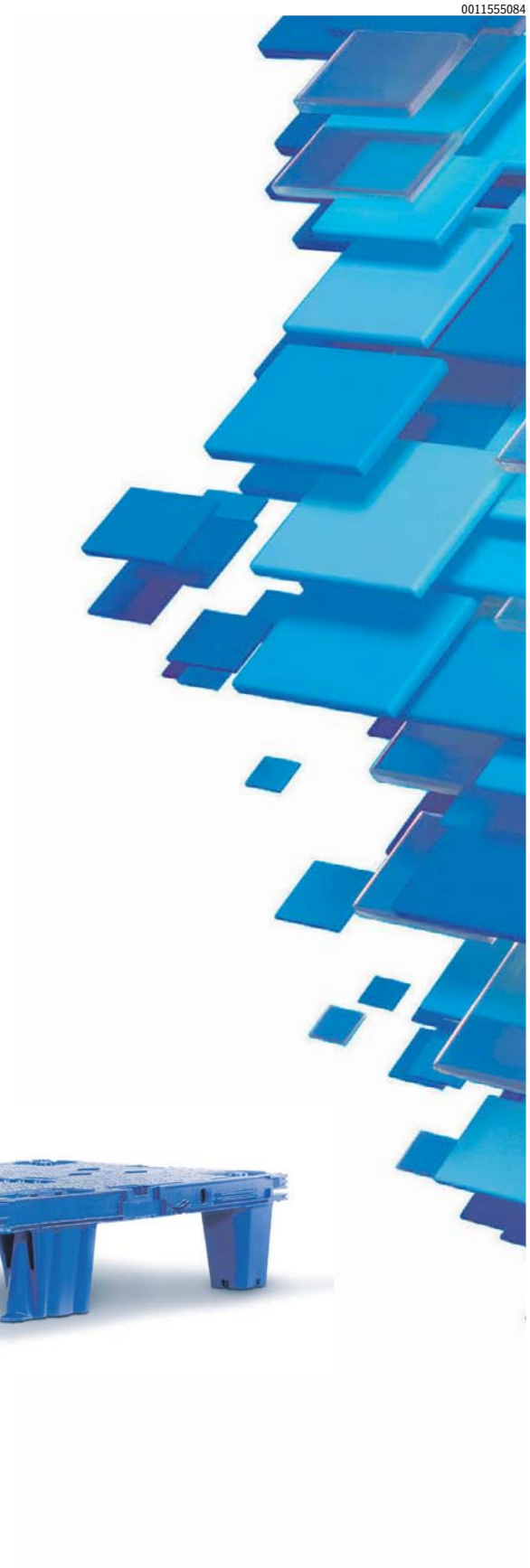

Razem budujemy cyrkularny łańcuch dostaw

Poproś o DARMOWY odbiór palet w **collect.CHEP.com** lub zadzwoń do **+48 22 696 43 72**.

Żaden podmiot nie jest upoważniony do kupna, sprzedaży, utylizacji, używania lub innego zarządzania sprzętem w sposób niezgodny z prawami własności CHEP. Przejmowanie, używanie lub inne nieautoryzowane użycie sprzętu CHEP jest surowo zabronione. W całej Europie palety CHEP są koloru niebieskiego i są oznaczone potrójną strzałką CHEP (obie chronione znakiem towarowym) oraz słowami "Własność CHEP" lub "CHEP Property" w języku angielskim lub innych językach europejskich. To identy ikuje sprzęt jako należący do CHEP.

CHEP
A Brambles Company

eprasa.pl 6ac79663d1

KRZYŻÓWKA NR 162

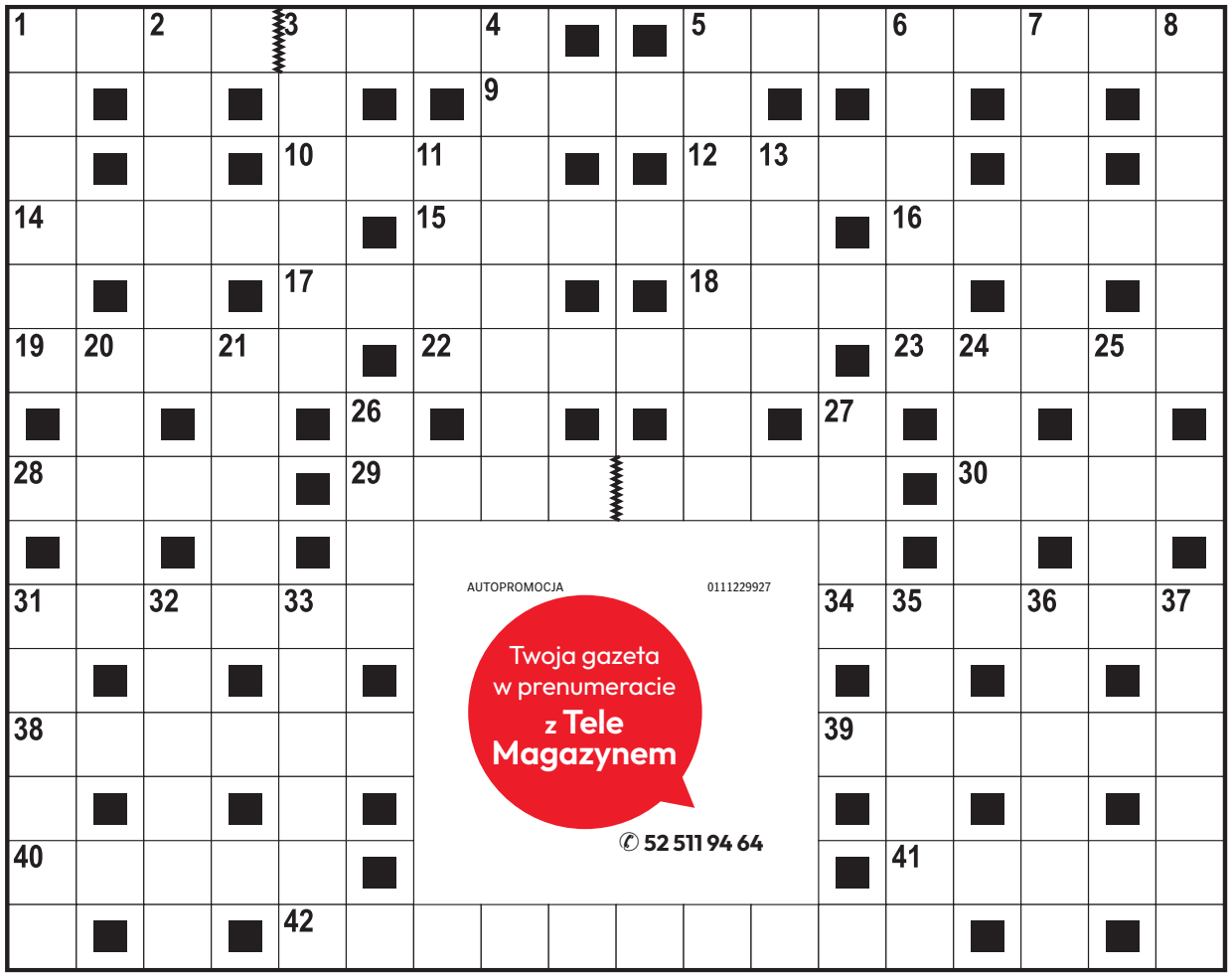

Poziomo:

1) komedia filmowa z Kargulem i Pawlakiem,
5) … Krzywousty, król Polski z dynastii Piastów,
9) należy do archipelagu Wysp Maltańskich,
10) roślina nadwodna, tatarak,
12) wyspa w Indonezji, turystyczny raj,
14) tytuł islamskiego dostojnika,
15) broń sieczna dragona,
16) „… Schindlera”, film Stevena Spielberga,
17) wyścig w trudnym terenie,
18) klocki produkowane w Danii,
19) świadczenie z ZUS-u,
22) zasuwa do zamykania kanału komina,
23) … polny, czyli peluszka,
28) jednostka miary częstotliwości,
29) hiszpański samochód osobowy,
30) gwiazda opery lub baletu,
31) gra na zielonym stole,
34) zewnętrzna część ucha,
38) naukowiec przeprowadzający eksperymenty,
39) auto z Korei Południowej,
40) kablowe lub światłowodowe,
41) rzucane przez Juliusza Cezara,
42) Maja, aktorka z filmu „Panny z Wilka”.

Pionowo:

1) zapowiada audycje radiowe,
2) … Brando, filmowy ojciec chrzestny,
3) nocny mebelek przy łóżku,
4) żartobliwa zabawa lub drobiazg,
5) zimowa dyscyplina sportowa,
6) końcowa część powieści,
7) jezioro na Wybrzeżu Słowińskim,
8) szybki wyrzut ręki przed siebie,
11) „Kalewala” lub „Iliada”,
13) wśród mieszkańców Kaukazu,
20) śpiewa „Miłość jak wino”,
21) barwne zjawisko atmosferyczne,
24) wyspa grecka znana z Kolosa,
25) pies z polskiego serialu kryminalnego,
26) wydanie opinii o czymś, ocena,
27) karzeł, opiekun kopalni,
31) potocznie o podziemnej prasie,
32) człowiek bezwartościowy, nicpoń,
33) Tomasz, krytyk filmowy,
35) roślina doniczkowa, fuksja,
36) uczucie silniejsze niż zazdrość,
37) Gall …, autor „Kroniki polskiej”.

AUTOPROMOCJA 0111229927
Twoja gazeta w prenumeracie z Tele Magazynem
52 511 94 64

ROZWIĄZANIE NR 161

D	■	G	■	■	P	A	R	A	S	O	L	■	Ż	■	Ż	■	O
Ż	R	Ó	D	Ł	O	■	U	■	Y	■	A	B	E	L	A	R	D
W	■	R	■	■	L	A	M	I	N	A	T	■	L	■	R	■	W
I	R	A	N	K	A	■	I	■	E	■	E	L	E	K	T	R	A
Ę	■	L	■	W	■	H	A	R	P	E	R	■	■	O	■	■	G
K	I	E	R	A	T	■	N	■	O	■	A	U	S	T	R	I	A
■	K	■	■	S	■	P	E	R	K	U	N	■	■	K	■	B	■
D	O	P	Ł	Y	W	■	K	■	I	■	■	K	L	I	W	I	A
■	N	■	O	■	E							■	A	■	■	Z	■
J	A	N	T	A	R							R	U	S	Ł	A	N
A	■	■	W	■	S							■	R	■	A	■	A
G	Ę	G	A	W	A							G	A	M	B	I	T
O	■	E	■	■	L							U	■	■	Ę	■	U
D	U	S	Z	E	K							M	U	N	D	U	R
A	■	T	■	■	A	F	R	O	D	Y	T	A	■	■	Ż	■	A

KRZYŻÓWKA PANORAMICZNA

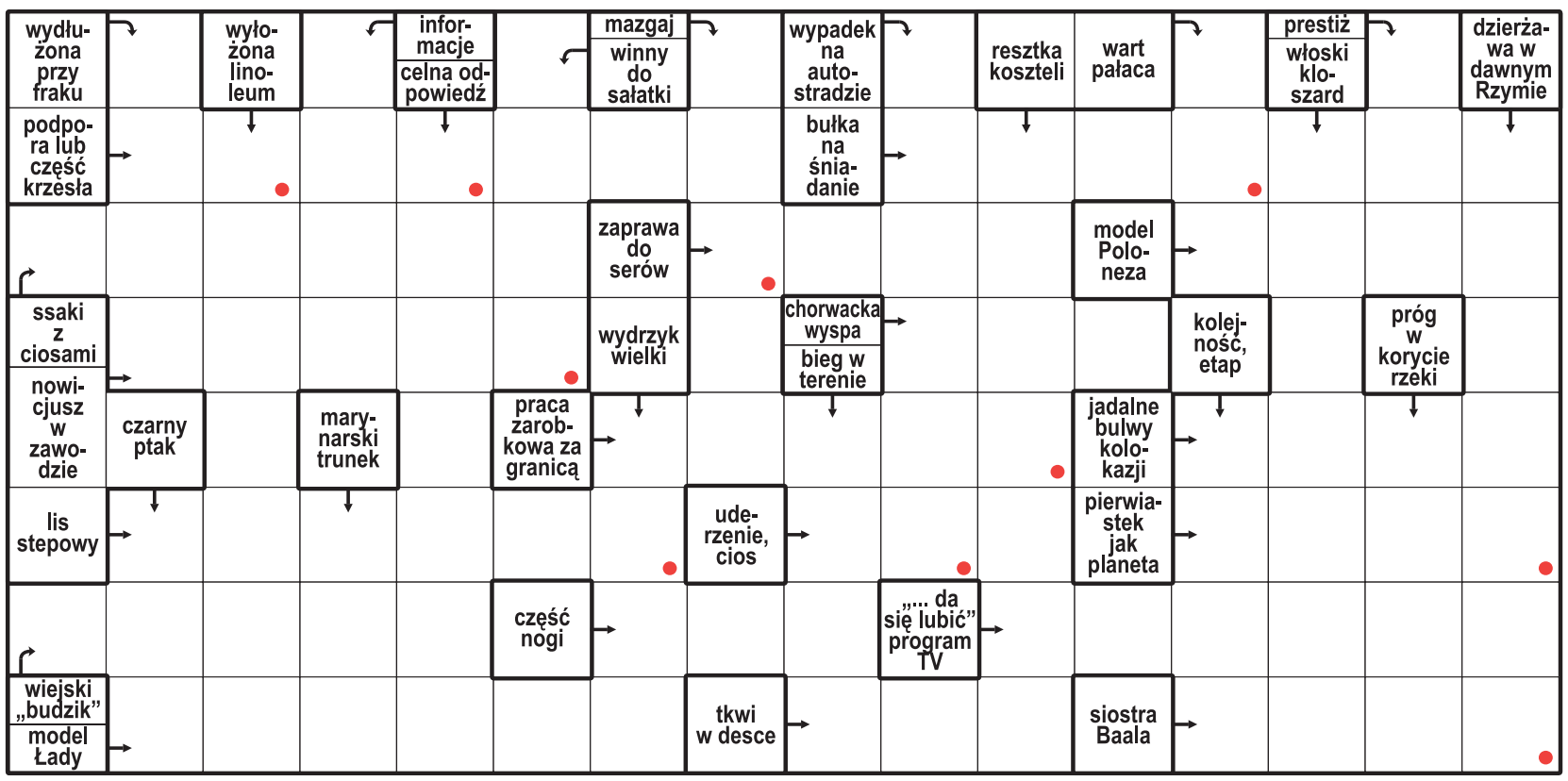

Litery z pól oznaczonych kropką, czytane rzędami, utworzą rozwiązanie.

ROZWIĄZANIE: PRAKTYKANT.

HOROSKOP

Wodnik (20.01 - 18.02)
Działaj odważnie, ale nie w pośpiechu. Horoskop dzienny mówi, że życie przyniesie miłą niespodziankę.

Ryby (19.02 - 20.03)
Spokojna rozmowa pomoże rozwiązać dawny problem. Horoskop na dziś radzi zadbać o odpoczynek.

Baran (21.03 - 19.04)
Czeka Cię dzień pełen ciekawych rozmów. Horoskop dzienny na wtorek wróży, że ktoś doceni Twoją szczerość.

Byk (20.04 - 20.05)
Zaufaj intuicji. Horoskop dzienny mówi, że wieczór sprzyja bliskości, spokojowi i ważnym rozmowom.

Bliźnięta (21.05 - 21.06)
Twoja pewność siebie przyciągnie uwagę otoczenia. Horoskop na dziś radzi wykorzystać te okoliczności.

Rak (22.06 - 22.07)
Uporządkuj zaległe sprawy. Horoskop dzienny na wtorek zapowiada, że mały sukces poprawi Ci humor.

Lew (23.07 - 22.08)
Dzień sprzyja zgodzie i nowym znajomościom. Horoskop dzienny sugeruje mówić głośno, czego pragniesz.

Panna (23.08 - 22.09)
Twoja determinacja pomoże pokonać przeszkody. Horoskop na dziś radzi zachowywać jednak dyskrecję.

Waga (23.09 - 22.10)
Otwórz się na nowe możliwości. Horoskop dzienny na wtorek radzi działać i brać się z życiem za rogi.

Skorpion (23.10 - 21.11)
Konsekwencja przyniesie efekty. Horoskop dzienny radzi znaleźć też chwilę dla bliskich i własnych marzeń.

Strzelec (22.11 - 21.12)
Niecodzienny pomysł może odmienić Twoje plany. Horoskop na dziś to wskazówka, by słuchać inspiracji.

Koziorożec (22.12 - 19.01)
Emocje podpowiedzą Ci właściwy kierunek. Horoskop dzienny na wtorek radzi postawić na szczerość.

eprasa.pl 6ac79663d1

DROBNE

Nieruchomości

MIESZKANIA - SPRZEDAM

2-POKOJOWE, 41 m^2, ul. Lubicka, parter, Toruń cena 285 tyś. zł. rel. 575-655-727

Zdrowie

SPRZĘT MEDYCZNY

SPRZEDAM wózek elektryczny inwalidzki w b. dobrym stanie, tel. 609 538 056 1700,00 zł.

Usługi

INNE

ZŁOM, Żeliwo i Akumulatory, złomowanie piecy. Skupujemy w dobrej cenie, odbieramy własnym transportem. 602-726-894

Rolnicze

ZWIERZĘTA HODOWLANE

KURKI, kury, nioski odchowane, Zieleń, 509746597, 506405692.

KURY nioski dowóz 600539790

Usługi pogrzebowe

"KONKORDIA", kompleksowe usługi pogrzebowe Pakość ul. Inowrocławska 10, 52/ 35-18-766, 500-697-316, całą dobę Wypłacamy zasiłki ZUS i KRUS przed pogrzebem.

CREDO - Najtańszy Całodobowy Zakład Pogrzebowy Inowrocław, św. Ducha 33. 52/357-74-16, 509-946-759. Baldachim, winda nagrobna gratis. Wypłacamy zasiłki z ZUS i KRUS przed pogrzebem, www.pogrzeb.net

NAJTAŃSZY całodobowy Zakład Pogrzebowy M. Matuszak, Zarządca Domu Przedpogrzebowego w Kruszwicy, własna chłodnia, producent trumien - już od 300 zł, winda i baldachim gratis. Inowrocław Św. Ducha 53, Kruszwica Kolegiacka 12F, Gniewkowo Króla Jana III Sobieskiego 22, tel. 511 405 902, 52/357 16 04.

WALDEMAR Wójcik Zakład Pogrzebowy MEMORIA ul. Marulewska 40, Inowrocław. Dyżur całodobowy 602-189-676, 52/3556677 Załatwiamy wszystkie formalności w imieniu rodziny. Wypłacamy zasiłek pogrzebowy przed pogrzebem.

ZAKŁ. Usług Pog. "Dylewscy" Plac Piastowski 9 tel.24h 52/ 322- 29-16, biuro Fordon ul. Piwnika Ponurego 1 D tel. 52/ 342- 95-16 ZUS KRUS, wojsko, policja. Usługi krajowe i zagraniczne; www.dylewscy.pl

AUTOREKLAMA

ibo TWOJE DOMOWE BIURO OGŁOSZEŃ

Ogłoszenia drobne
w Twojej gazecie
zlecisz
bez wychodzenia
z domu
przez Internetowe
Biuro Ogłoszeń

ibo.polskapress.pl

AUTOREKLAMA

Polecamy →

strefa BIZNESU.pl

Know-how
w dobrym biznesie

strefabiznesu.pl

REKLAMA 0011600095

Wójt Gminy Lisewo

informuje, że od dnia 20.10.2026 r. na okres 21 dni na tablicy ogłoszeń Urzędu Gminy w Lisewie oraz na stronach internetowych www.lisewo.com oraz www.bip.lisewo.com został podany do publicznej wiadomości wykaz nieruchomości przeznaczonych do sprzedaży. Wykaz obejmuje działki nr 41/5, 41/6 i 41/7 położone w miejscowości Wierzbowo.
Szczegółowe informacje można uzyskać w pokoju nr 1 Urzędu Gminy w Lisewie, tel. 56 676 86 14, wew. 17.

Wójt Gminy
Bartosz Jaworski

0011600718

Wszystkim, którzy w bolesnych dla nas chwilach
dzielili smutek i żal, licznie uczestniczyli
we mszy św. żałobnej i ostatniej drodze
na miejsce wiecznego spoczynku
mojego najdroższego Męża, Tatusia i Wujka

ŚP

Zbigniewa Kapelańskiego

Rodzinie, Księdzu Jackowi Pawlakowi,
Radzie Nadzorczej i Przyjaciołom
z Zakładu Poligraficznego POLPRINT Sp. z o.o.
w Inowrocławiu,
Zakładowi Pogrzebowemu PAWLIŃSCY w Strzelnie,
za złożone kwiaty
oraz Doktor Małgorzacie Pawlak
i całemu personelowi medycznemu
Oddziału Opieki Paliatywnej
Szpitala Wielospecjalistycznego w Inowrocławiu

wyrazy głębokiej wdzięczności i podziękowania

składają
Żona z Synem

0011600536

„Bo w świecie ducha nie ma pożegnania...”

Drogiej Koleżance

Wiesławie Jeńczyk

wyrazy współczucia i słowa otuchy
z powodu śmierci

Taty

składają
Dyrektor i Pracownicy
GOPS w Sicienku

0011600544

Wyrazy szczerego współczucia

Panu

Adamowi Olszewskiemu

Pracownikowi Starostwa Powiatowego w Radziejowie

z powodu śmierci

Syna

składają

Starosta Radziejowski
wraz z pracownikami Starostwa Powiatowego

0011600535

Wyrazy głębokiego współczucia

Annie Ligman

z powodu śmierci

Matki

składają

Rektor, Prezydent oraz Społeczność Akademicka

Akademii Kujawsko-Pomorskiej w Bydgoszczy

0011599375

Ze smutkiem żegnamy

ŚP

inż.

Włodzimierza Morańskiego

naszego Kolegę i wieloletniego Pracownika.

Żonie oraz Najbliższym

składamy serdeczne wyrazy współczucia
Zarząd i Pracownicy DREWART Jerzy Muszyński

0011600815

Bogdan Stark

92 lata

Z głębokim smutkiem i żalem żegnamy
wieloletniego pracownika, Dyrektora i Członka Rady Nadzorczej spółki PASAMON.
Przez 40 lat był związany z naszą firmą, pełnił funkcję Dyrektora,
przyczyniając się swoim zaangażowaniem i odpowiedzialnością do jej rozwoju.
Po przejściu na emeryturę służył firmie swoją wiedzą i doświadczeniem, zasiadając w Radzie Nadzorczej.
Za działalność zawodową i społeczną był wielokrotnie odznaczany i wyróżniany.
Pozostawił po sobie trwały ślad w historii naszej Firmy oraz pamięć Człowieka,
którego dorobek i zasługi pozostaną dla nas powodem do dumy i szacunku.

Rodzinie i Bliskim

składamy wyrazy głębokiego współczucia.

Rada Nadzorcza, Zarząd i Pracownicy spółki PASAMON

Modlitwa różańcowa odbędzie się 21 października 2026 r. o godz. 11.30.
Po jej zakończeniu, o godz. 12.00 rozpoczną się uroczystości pogrzebowe
w Kaplicy na Cmentarzu Parafii pw. św. Wincentego à Paulo w Bydgoszczy.

eprasa.pl 6ac79663d1

Sport

Piłka nożna. W ostatnim niedzielnym meczu 11. kolejki PKO BP Ekstraklasy Lech Poznań rozgromił 6:1 Koronę Kielce. Po meczu pracę stracił Jacek Zieliński, trener gości. W tabeli prowadzi Górnik Zabrze (26 pkt.) przed Lechem (25) i Legią Warszawa (23).

KRÓTKO

Hokej

Mnóstwo goli i najwyższe zwycięstwo na Tor-Torze

Przed szansą na ósme zwycięstwo w sezonie stanął zespół KH Energa, a ich rywalem było Podhale Nowy Targ - ostatnia drużyna ligowej tabeli.

KH ENERGA TORUŃ - PODHALE NOWY TARG 11:0 (1:0, 6:0, 4:0)

Bramki: 1:0 Kolesnikow - Arrak, Denyskin (1:01), 2:0 Arrak - Peltola, Niemi (21:35), 3:0 Hanzawa - Napiórkowski, Jaworski (22:18), 4:0 Syty - Kolesnikow, Larionovs (23:55), 5:0 Larionovs - Zieliński (25:21), 6:0 Tapio - Schafer, Kolesnikow (29:59), 7:0 Syty - Tapio, Kolesnikow (36:13), 8:0 Napiórkowski - Hanzawa, Wilczok (42:47), 9:0 Smal - Denyskin, Syty (50:52), 10:0 Denyskin - Kolesnikow, Tapio (56:31), 11:0 Denyskin - Syty, Smal (58:31)

KH Energa: Studziński - Ossipow, Zieliński, Kolesnikow, Syty, Denyskin - Tapio, Schafer, Peltola, Arrak, Niemi - Jaworski, Wilczok, Larionovs, Napiórkowski, Hanzawa - Gimiński, Cybulski, K. Kalinowski, Smal, M. Kalinowski.

Niespodzianki nie było, choć gospodarze zaczęli spokojnie. W pierwszej tercji na listę strzelców wpisał się tylko Kolesnikow. W drugiej znacząco powiększyli już przewagę (7:0), a w trzeciej dołożyli jeszcze cztery, notując najwyższe zwycięstwo w sezonie. Wreszcie przełamał się MIkołaj Syty. Reprezentant Polski aż jedenaście kolejek czekał na pierwsze trafienie w tym sezonie. W niedzielę dwa razy pokonał bramkarza Podhala i został przez kolegów wybrany najlepszym zawodnikiem meczu. Zgodnie z tradycją, do następnego meczu jest posiadaczem krzyżackiego hełmu z przyłbicą. Pierwszą rundę sezonu zasadniczego KH Energa kończy z bilansem 7-2 na 3. miejscu w tabeli i ma świetną pozycję wyjściową do walki o turniej finałowy Pucharu Polski. W piątek mecz na wyjeździe z JKH GKS Jastrzębie.
A kolejny mecz już dziś. Torunian czeka trudne zadanie, bo zagrają na wyjeździe z niedawnym jeszcze liderem Polonią Bytom.

Inne wyniki: GKS Katowice - GKS Tychy 3:5 (1:1, 1:3, 1:1), Zagłębie Sosnowiec - STS Sanok Sokół 9:0 (4:0, 1:0, 4:0), Unia Oświęcim - Comarch Cracovia 3:2 (0:1, 1:1, 2:0), BS Polonia Bytom - JKH GKS Jastrzębie 0:1 (0:1, 0:0, 0:0)

1.	Zagłębie Sosnowiec	11	25	52:25
2.	GKS Tychy	11	24	59:22
3.	Polonia Bytom	12	24	50:24
4.	KH Energa Toruń	11	23	46:24
5.	Unia Oświęcim	10	19	40:31
6.	JKH GKS Jastrzębie	11	17	22:26
7.	Cracovia	12	17	30:40
8.	GKS Katowice	13	16	49:39
9.	STS Sanok	10	3	10:49
10.	Podhale Nowy Targ	11	0	13:91

MZ

Koszykówka

Artego Bydgoszcz o krok od pierwszej wygranej

Wreszcie lepszy mecz bydgoskich koszykarek. Szanse na zwycięstwo z niepokonaną Polonią Artego zaprzepaściło w ostatniej kwarcie.

ARTEGO BYDGOSZCZ - POLONIA WARSZAWA 78:81 (11:19, 28:23, 28:16, 11:23)

Artego: K. Moore 19 (1), Ozola 10 (1), Jones 5 (1), Pawlikowska 3 (1), Cowels 2 - M. Moore 24 (4), Michałek 11 (2), Marczyńska 7, Maławy 0

Polonia: Davenport 20, Burse 17 (1), Sosnowska 7 (2), Buryńska 5 (1), Kusiak 3 (1) - Wesołowska 14 (2), Tomaszkiewicz 13 (1), Wiklak 2

Bydgoszczanki słabo weszły w mecz i w 8 minucie przegrywały już 7:19. Nie lepiej było w drugiej kwarcie. W 13. minucie miały 13 punktów straty (18:31). Od tego momentu świetnie zaprezentowały się trzy zagraniczne koszykarki Artego: Kristina Moore, Mar'shay Moore i Katrina Ozola, które na zmianę zdobywały punkty. Po kolejnych celnych rzutach tej drugiej bydgoski zespół po raz pierwszy objął prowadzenie 36:34. Od tego momentu spotkanie było już wyrównane. Bydgoszczanki na początku czwartej kwarty prowadziły już 69:58, ale potem zanotowały przestój, podczas którego straciły 9 punktów z rzędu. Wszystko rozstrzygało się w końcówce. Po rzucie Asiah Jones Artego wygrywało 78:76, ale potem miejscowe już nie trafiały, a rywalki się nie myliły i stąd przegrana bydgoskiej drużyny. Być może mecz zakończyłby się szczęśliwiej dla gospodyń, gdyby w 36. minucie za faule nie spadła z parkietu Kristina Moore, wcześniej skrzydłowa rozgrywała swój najlepszy mecz w PGE BLK - 8/12 z gry i 8 zbiórek.
W następnym meczu - w najbliższą sobotę - Artego zagra na wyjeździe z Widzewem Łódź.

Inne wyniki: Enea AJP Gorzów - Zagłębie Sosnowiec 79:59, AZS UMCS Lublin - Enea AZS Politechnika 80:71

1.	Energa Toruń	5	9	+53
2.	Contimax MOSiR Bochnia	5	9	+96
3.	AZS UMCS Lublin	5	8	+67
4.	Polonia Warszawa	4	7	+39
5.	Ślęza Wrocław	4	7	+86
6.	Enea AJP Gorzów	4	7	+64
7.	Politechnika Poznań	4	7	+39
8.	Wisła Kraków	5	6	-55
9.	Widzew Łódź	4	6	+26
10.	Zagłębie Sosnowiec	5	6	-58
11.	MKS Pruszków	4	5	-90
12.	Artego Bydgoszcz	5	5	-122
13.	Isands JTEC Wichoś	4	4	-145

DK

PIŁKA NOŻNA

Zawisza trzy razy wygrywał, ale przegrał kolejny mecz

Marcin Kozłowski, DK

Trzy porażki z rzędu i tylko trzy punkty zdobyte w ostatnich sześciu spotkaniach. To dorobek Bydgoszczan we wrześniu i październiku. Po meczu w Nowym Sączu beniaminek Betclic 2. Ligi spadł już na 12. miejsce w tabeli.

SANDECJA NOWY SĄCZ - ZAWISZA BYDGOSZCZ 4:3 (0:1)

Bramki: Marko Kolar (53), Filip Piszczek (82, 84), Wiktor Pleśnierowicz (90+2) - Mikołaj Staniak (45+4), Mateusz Stępień (73), Filip Kozłowski (83)

Sandecja: Głogowski - Pleśnierowicz, Słaby, Ogorzały (46. Divis), Szeliga (82. Gerstenstein), Żurawski (76. Piszczek), Holań, Brenkus (46. Kieliś), Kosiński, Kawała (46. Kowalik), Kolar

Zawisza: Oczkowski - Dziarkowski, Golak, Staniak, Juśkiewicz - Kanach (75. Kona), Cywiński - Łukowski (66. Szumilas), Kuśmierczyk (66. Abdelhamid), Rak (66. Stępień) - Mas (75. Kozłowski)

Sędziował: Mariusz Myszka (Stalowa Wola)

Niebiesko-czarni są w kryzysie. W spotkaniu z Sandecją Adrian Stawski, trener Zawiszy zmienił w wyjściowym składzie połowę zawodników z pola. Jego zespół od początku meczu sprawiał dobre wrażenie - był agresywny, zakładał wysoko pressing, miał dużo stałych fragmentów gry. Po zdobyciu bramki na 2:1 wydawało się, że goście przełamią złą serię i wrócą do Bydgoszczy z dalekiej podróży z kompletem punktów. Niestety, po szalonej końcówce spotkania to ekipa z Małopolski cieszyła się ze zwycięstwa 4:3.

FOT. TOMASZ CZACHOROWSKI

Zawisza na zwycięstwo w Betlic 2. Lidze czeka już od 29 sierpnia

- Pierwsza połowa była dobra w naszym wykonaniu i mieliśmy mecz pod kontrolą. Dobrze weszliśmy też w drugą odsłonę, ale po prostej stracie piłki i strzale z dystansu rywal zdobył gola - komentuje Adrian Stawski. - Szybko podnieśliśmy się i ponownie objęliśmy prowadzenie. Później znów dostaliśmy bramkę, ale natychmiast odpowiedzieliśmy i wygrywaliśmy 3:2. Tak doświadczony zespół musi wybronić ten rezultat, a my tymczasem w kilka minut tracimy dwa kolejne gole. Tak nie może być i bardzo nad tym ubolewam. Musimy grać bardziej odpowiedzialnie. Mamy bardzo wysokich trzech obrońców, a przegrywaliśmy pojedynki w powietrzu, po których Sandecja strzelała bramki. Na razie nie chcę więcej mówić na temat okoliczności stracenia goli - dodaje bydgoski szkoleniowiec.

Po czterech zwycięstwach z rzędu, a nawet później - po trzech remisach - Zawisza był w połowie września w czubie tabeli. Teraz po - po kolejnych trzech przegranych - spadł już na 12. (ostatnie bezpieczne) miejsce. Nie ma co jednak rozpaczać, bo za nami dopiero 1/3 sezonu, a ponadto drużyna ma tylko trzy punkty straty do 6. lokaty, która gwarantuje udział w barażach o promocję do wyższej klasy. W Betclic 2. Lidze jedno zwycięstwo często oznacza awans, a porażka spadek w tabeli o kilka lokat. Potwierdziła to Sandecja, która po zwycięstwie nad Bydgoszczanami z jedenastej pozycji wskoczyła na... czwartą.

Już w piątek (godz. 18) niebiesko-czarni podejmować będą przedostatni Świt Szczecin. Ten mecz trzeba koniecznie wygrać i rozpocząć marsz w górę ligowej stawki.

PIŁKA NOŻNA

Hit w Paryżu. Zagrają też reprezentanci Polski

Zbigniew Czyż, MK

Dziś rozegrane zostaną pierwsze spotkania 3. kolejki Ligi Mistrzów.

Fenerbahce podejmie Slavię Praga z Wiktorem Nowakiem w składzie, który przebojem wdarł się do kadry Jana Urbana w ostatnich meczach Ligi Narodów UEFA. W kadrze czeskiej drużyny jest też Oliwier Kubiak. Sabah Baku gościć będzie Borussię Dortmund. W zespole mistrza Azerbejdżanu występuje Tymoteusz Puchacz. W Porto, „Smoki" w składzie z trójką reprezentantów Polski, Janem Bednarkiem, Jakubem Kiwiorem i Oskarem Pietuszewskim podejmą natomiast PSV Eindhoven.

Na pierwszy plan dzisiejszych meczów wysuwa się starcie w stolicy Francji, gdzie PSG zmierzy się z Barceloną. Oba zespoły dotąd nie zawodzą i z kompletem 6 pkt. zajmują dwa pierwsze miejsca w rozgrywkach elity. Barcelona ponadto w La Lidze wygrała jak na razie wszystkie dziewięć spotkań, a PSG - po słabszym starcie w Ligue 1 - także zdołało już wywindować się na pierwsze miejsce. Wielkie emocje są zatem gwarantowane.

Plan wtorkowych meczów: Sabah Baku - Borussia Dortmund (godz. 18.45 - Canal+ Extra 2), Fenerbahce Stambuł - Slavia Praga (18.45 - Canal+ Extra 3), PSG - Barcelona (21 - Canal+ Extra 1), Liverpool - Villarreal (21 - Canal+ Extra 2), Manchester City - AEK Ateny (21 - Canal+ Extra 3), Napoli - Bodo Glimt (21 - Canal+ Extra 5), Roma - Slovan Bratysława (21 - Canal+ Extra 6), VfB Stuttgart - Atletico Madryt (21 - Canal+ Extra 7), FC Porto - PSV Eindhoven (21 - Canal+ 360). W Canal+ Extra 4 prowadzona będzie multiliga.

eprasa.pl 6ac79663d1

DZIŚ STREFA BIZNESU

FIRMY PLANUJĄ BUDŻETY NA 2027 ROK

NIEPEWNOŚĆ NIE ODPUSZCZA, ALE WIDAĆ PEWNĄ SZANSĘ Str. 12

Nr ISSN 0867-4965
Nr indeksu 350184

www.pomorska.pl

Nr 244 (23.754) | Nakład: 7.434 | Wydanie 1 | Cena 5,50 zł (w tym 8% VAT)

Wtorek, 20.10.2026

78 lat

GAZETA pomorska

RELAKS

Horoskop na dziś i krzyżówki do rozwiązania przy dobrej kawie Str. 14

Inowrocław

Bramki, kontrole i nowi strażnicy. Tak zmienią się miejskie szkoły

Jednym z najczęściej pojawiających się pytań jest kwestia obsługi bramek. Władze rozwiewają wątpliwości: nie będą tego robić nauczyciele.
Str. 8

Przepisy

Będą mogli uciszać dzwony w kościele oraz koncerty?

Gminy będą mogły ustalać, gdzie i w jakich godzinach mogą odbywać się głośne imprezy.
Str. 4

Podróże

Biegunka na urlopie. Z czym wracamy z zagranicy?

Na żywność trzeba uważać nie tylko w kraju. Wakacyjne eksperymenty za granicą mogą przynieść zatrucie.
Str. 6

FOT. PIXABAY

Edukacja

Groza w przedszkolach. Jest coraz mniej dzieci, znikają placówki

Adam Willma

W ciągu roku liczba dzieci w kujawsko-pomorskich przedszkolach zmniejszyła się o 5,5 procent. W powiatach chełmińskim i wąbrzeskim spadek przekroczył 10 procent. Ubyło również placówek wychowania przedszkolnego.

W powiecie chełmińskim liczba przedszkolaków zmniejszyła się o 11,3 proc., a w wąbrzeskim o 10,7 proc. W pierwszym z nich ubyło 111 dzieci, w drugim 70. Spadki przekraczające średnią wojewódzką odnotowano również w powiatach inowrocławskim, gdzie liczba wychowanków zmalała o 7,7 proc., lipnowskim - o 7,4 proc., i rypińskim - o 7,1 proc.

Wśród największych miast najwyższy procentowy spadek wystąpił w Bydgoszczy. Liczba dzieci w przedszkolach zmniejszyła się tam o 7,3 proc., z 11 218 do 10 400. W Grudziądzu ubyło 6,5 proc. wychowanków, we Włocławku 6,2 proc., a w Toruniu 5,8 proc.

Spadki objęły także powiaty bydgoski i toruński, odpowiednio o 2 proc. i 1,8 proc. Najmniejszą zmianę odnotowano w brodnickim. Liczba przedszkolaków zmalała tam z 2120 do 2117, czyli o 0,1 proc.

W porównaniu z 2021 r. liczba dzieci w przedszkolach zmniejszyła się w województwie o 5,9 proc.

Największy procentowy ubytek wystąpił w powiecie chełmińskim, gdzie wyniósł 17 proc. We Włocławku było to 13,6 proc., w Bydgoszczy 12 proc., w Grudziądzu 11,6 proc., a w Toruniu 11 proc.

We wrześniu 2025 roku w regionie działało 1038 placówek wychowania przedszkolnego, o 34 mniej niż rok wcześniej.

Przedszkola stanowiły 57,1 proc. placówek, a oddziały przedszkolne przy szkołach podstawowych 37,3 proc. Na wsi dominowały właśnie oddziały szkolne – stanowiły 60 proc. działających tam placówek wychowania przedszkolnego.

Dla prowadzących przedszkola spadek liczby wychowanków oznacza wzrost kosztu przypadającego na dziecko. Ograniczanie liczby oddziałów może prowadzić do zmniejszenia zatrudnienia nauczycieli i pracowników obsługi. Łączenie grup lub zamykanie placówek może z kolei wydłużyć dojazdy rodzin korzystających z przedszkola w swojej miejscowości. ©℗

Więcej na str. 3

Inowrocław

Pobiegli w scenerii zachodzącego Słońca w Parku Solankowym

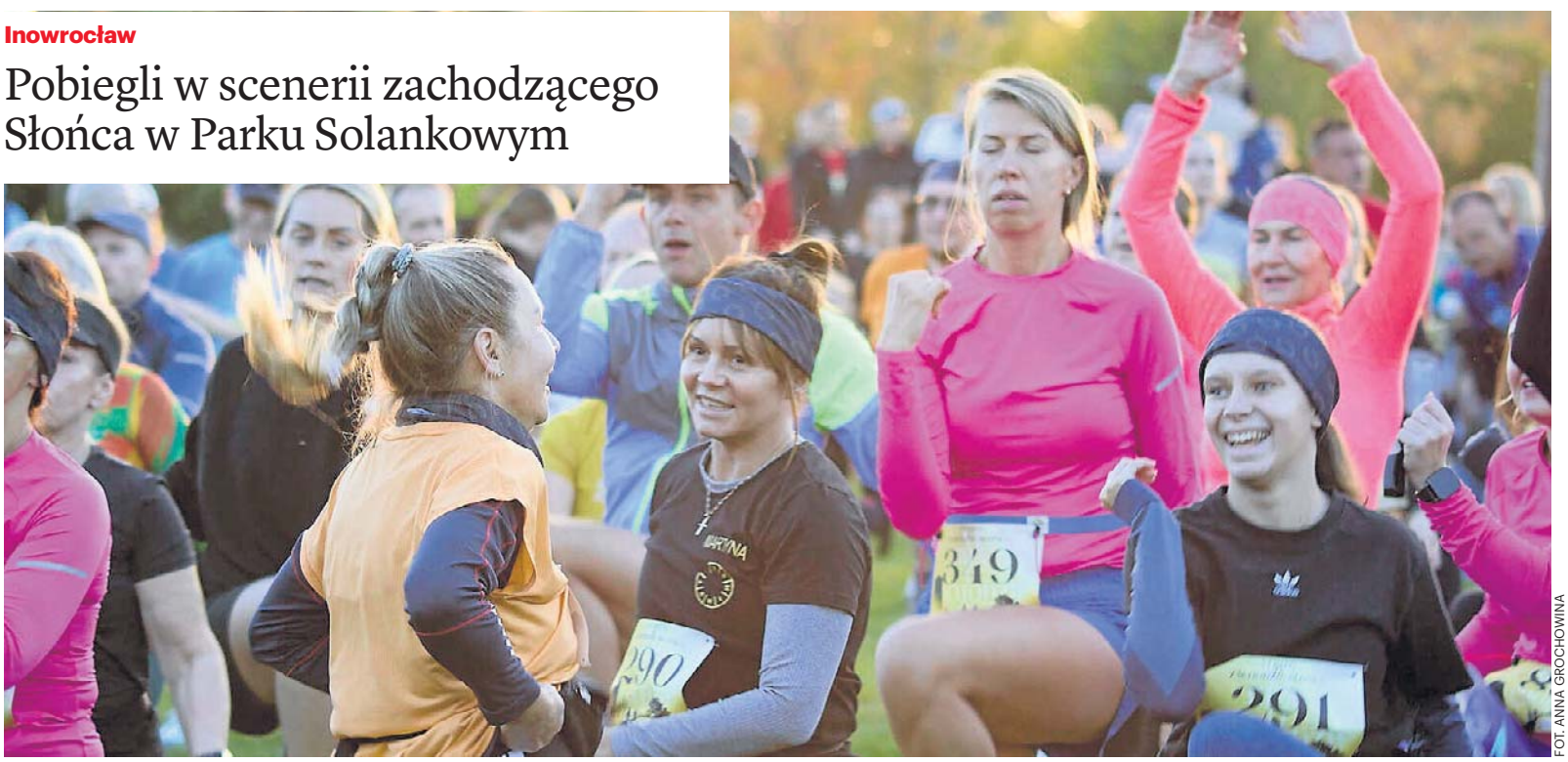

FOT. ANNA GROCHOWINA

W piątkowym biegu - zorganizowanym przez OSiR Inowrocław - wystartowało niespełna pięciuset zawodników. Na mecie na każdego czekał pamiątkowy medal, który był nagrodą za wysiłek, determinację i ukończenie rywalizacji. Frekwencja oraz entuzjazm uczestników pokazały, że impreza na stałe wpisała się już w kalendarz sportowych imprez Inowrocława.

eprasa.pl 6ac79663d1

FOKUS

• **Dziś rząd** zajmie się projektem ws. automatycznego przedłużania prawa do 800 plus

BEZPIECZEŃSTWO

Minister Kosiniak-Kamysz: Jestem w kontakcie z ministrem obrony Litwy

Wicepremier, szef MON Władysław Kosiniak-Kamysz poinformował w poniedziałek, że jest w kontakcie z ministrem obrony Litwy w sprawie incydentu z dronem na północy kraju

(KW)

Dron, który w niedzielę eksplodował w rejonie (powiecie) poswolskim na północy Litwy, był ukraińską maszyną typu FPV, przenoszącą ładunek wybuchowy. Bezzałogowiec wleciał na terytorium Litwy od strony Polski – poinformował w poniedziałek litewski premier Mindaugas Sinkeviczius.

„Nie ma wątpliwości, że dron wleciał (...) od strony Polski" – powiedział szef rządu po posiedzeniu Komisji Bezpieczeństwa Narodowego. Podkreślił, że „litewskie urządzenia zarejestrowały moment, w którym dron wleciał od strony Polski".

Według szefa Sztabu Obrony Litewskich Sił Zbrojnych Giedriusa Premeneckasa, radary po raz pierwszy wykryły obiekt o godz. 5.47 (godz. 4.47 czasu polskiego) na terytorium Polski, 30–40 km od granicy z Litwą. Dron przekroczył granicę o godz. 6.02 (5.02 w Polsce). O godz. 6.40 (5.40 w Polsce) podjęto decyzję o poderwaniu myśliwców NATO. Piloci nie mogli jednak nawiązać kontaktu wzrokowego z obiektem z powodu złych warunków pogodowych.

Kosiniak-Kamysz – pytany w poniedziałek na konferencji w Łapanowie (Małopolskie) o incydent z dronem – powiedział, że obecnie badane są różne scenariusze i oczekuje od wojskowych wyjaśnienia tej sprawy. Jak mówił, brany pod uwagę jest m.in. scenariusz, który zakłada, że bezzałogowcem, który naruszył litewską przestrzeń powietrzną, był dron przemytniczy.

FOT. PAP/ART SEVICE

Władysław Kosiniak-Kamysz: Badane są różne scenariusze i oczekuje się od wojskowych wyjaśnienia sprawt

Przekazał, że z najnowszych informacji wynika, że był to dron ukraiński. – Strona ukraińska stronę litewską przeprosiła. Jestem w kontakcie z ministrem obrony Litwy (Robertasem Kaunasem – PAP) w tej sprawie – dodał Kosiniak-Kamysz.

Komunikat MON

W poniedziałek wczesnym popołudniem Ministerstwo Obrony Narodowej wydało komunikat.

„W związku z pojawiającymi się w przestrzeni medialnej informacjami jakoby według – źródeł w MON dron odnaleziony wczoraj na terytorium Litwy miał wystartować z terytorium Litwy – stanowczo dementujemy te informacje" – czytamy w komunikacie. MON alepuje o niepowielanie fałszywych spekulacji. „Wskazany dron, który wczoraj rano przekroczył przestrzeń powietrzną Litwy i eksplodował na terenie tego kraju, był dronem ukraińskim. W związku z wydarzeniami minionej nocy szef MON polecił dowódcy operacyjnemu Rodzajów Sił Zbrojnych przeprowadzenie szczegółowej analizy zdarzeń z nocy 17/18 października w rejonie granicy z Litwą oraz granicy polsko-ukraińskiej. Analizy dotyczą dostępnych systemów radarowych operujących w tej części Polski i krajach sąsiednich. Działania te są realizowane we współpracy ze stroną litewską. Obecnie MON czeka na oficjalne wyniki zleconych analiz" – głosi komunikat polskiego Ministerstwa Obrony Narodowej.

Czerwony alert na Litwie

Władze Litwy w niedzielę poinformowały o wydaniu czerwonego alertu dla dwóch regionów na północy kraju z powodu niezidentyfikowanego obiektu w przestrzeni powietrznej. Na Łotwie wydano żółty alert dla trzech regionów. W obu krajach alerty obowiązywały przez około 30 minut. Według ministra ochrony Litwy Robertasa Kaunasa był to ukraiński bezzałogowiec typu FPV-1, który zboczył z trasy podczas ataku na Petersburg. Dron eksplodował nad Litwą, a jego odłamki uszkodziły cywilny samochód. Kierowca nie ucierpiał. **PAP**

GÓRNICTWO

Mniejsze zatrudnienie w górnictwie

(KW)

– W tym roku z górnictwa odeszło 6,8 tysiąca osób, co oznacza spadek zatrudnienia w sektorze o prawie 10 procent – poinformował w poniedziałek wiceminister energii Marian Zmarzły.

Wiceminister podkreślił jednocześnie, że węgiel pozostanie ważnym elementem bezpieczeństwa energetycznego Polski w okresie przejściowym.

– Utrzymujemy kierunek zamykania kopalń, odchodzenia od węgla, ale w okresie przejściowym będzie on pełnił jeszcze bardzo ważną rolę – powiedział Zmarzły podczas konferencji prasowej w Kościelisku k. Zakopanego, poświęconej najnowszym działaniom podejmowanym w związku z transformacją w sektorze górnictwa.

Wiceminister poinformował, że w tym roku wygaszane są kopalnie Bobrek, Wujek i Bielszowice.

Wśród następnych kopalń wskazanych do likwidacji w umowie społecznej Zmarzły wymienił kopalnie Bolesław Śmiały i Sośnicę. **PAP**

BEZPIECZEŃSTWO W SZKOŁACH

Liczba patroli w szkołach spadła o połowę

(KW)

Jeszcze w ubiegłym tygodniu w szkołach było 20 tysięcy policjantów, w poniedziałek liczba ta zmniejszyła się o połowę – informuje policja.

W całej Polsce nadal trwają działania policji, które mają zapewnić bezpieczeństwo dzieciom, młodzieży i wszystkim pracownikom placówek oświatowych. Akcja ma związek z aktami przemocy, do których dochodziło na początku października.

Policja przekazała w poniedziałek na platformie X, że sytuacja w szkołach się ustabilizowała – nie zanotowano kolejnych zdarzeń ani nie zatrzymano kolejnych osób.

Jak podano w komunikacie, od początku działań przeprowadzono blisko 238 tysięcy kontroli placówek i zatrzymano 194 osoby. Zanotowano w sumie 519 zdarzeń, w których funkcjonariusze realizują czynności w związku z uzasadnionym podejrzeniem popełnienia czynu zabronionego.

PAP

KRÓTKO

Gorzów Wielkopolski

Na TikToku nawoływał do przemocy

38-letni Dawid G. z Gorzowa Wielkopolskiego usłyszał zarzut kierowania gróźb pozbawienia życia i zdrowia uczniów gorzowskiej podstawówki oraz publicznego nawoływania do zabójstwa i zgwałcenia. Podejrzany miał dopuścić się przestępstw 11 października br. podczas transmisji na platformie TikTok. W czasie przesłuchania nie przyznał się do zarzucanych mu czynów. Argumentował, że realizując transmisję, nie miał zamiaru nikogo straszyć ani wzywać do łamania prawa. Dawid G. trafił do aresztu.

Wielkopolskie

Fałszywi policjanci trafili do aresztu

Policjanci zatrzymali pięć osób, które miały brać udział w rozboju z użyciem broni pod koniec września w powiecie gnieźnieńskim. Do domu pokrzywdzonego przyjechali mężczyźni przedstawiający się jako policjanci i funkcjonariusze Centralnego Biura Śledczego Policji. Mieli przy sobie sfałszowane nakazy przeszukania, policyjne emblematy i broń. Grożąc torturami i użyciem broni, zmusili poszkodowanego do wskazania miejsca, w którym przechowywał gotówkę. Trzech podejrzanych trafiło do aresztu na 3 miesiące.

Wrocław

Usuwanie niewybuchu w centrum miasta

Dziś saperzy zabezpieczą niewybuch z okresu II wojny światowej, znaleziony w ubiegłym tygodniu podczas prac budowlanych przy ul. Kolejowej we Wrocławiu. Na czas usunięcia bomby przewidziano ewakuację około 3 tys. osób; wystąpić mogą również zmiany w kursowaniu pociągów we Wrocławiu.

FOT. ADAM JANKOWSKI

Jarosław Kaczyński próbuje reaktywować trupa pod tytułem „emocja społeczna", antyrządowa (...). Próbuje zbudować nową emocję, bo zawsze się budował na jakiejś emocji

KRZYSZTOF ŚMISZEK,
europoseł Lewicy

eprasa.pl 6ac79663d1

Inowrocław

• Biuro Ogłoszeń
tel. 52 357 76 14

EKOLOGIA

Przygarnij miejską pelargonię. Akcja odbędzie się w naszym mieście już po raz trzeci

(AG)

Kwiaty, które przez ostatnie miesiące zdobiły ulice i miejskie przestrzenie Inowrocławia, mogą teraz trafić do domów Inowrocławian, na balkony i do ogrodów.

Miasto już po raz trzeci zaprasza mieszkańców do udziału w akcji „Przygarnij miejską pelargonię". Choć nazwa inicjatywy nawiązuje do pelargonii, do przygarnięcia będą również inne kwiaty pochodzące z miejskich dekoracji.

- W związku z sezonową wymianą nasadzeń chcemy dać roślinom drugie życie. To proekologiczna inicjatywa, dzięki której ograniczamy marnowanie roślin i zachęcamy do ich ponownego wykorzystania - podkreślają pomysłodawcy.

Akcja na początku listopada

W dniach 5-6 listopada br., w godzinach od 8.00 do 14.00 na terenie IGKiM przy ul. Toruńskiej 165 w Inowrocławiu odbędzie się akcja przekazywania mieszkańcom roślin. Organizatorzy zachęcają, by zabrać ze sobą rękawiczki ogrodnicze oraz skrzynkę lub torbę do bezpiecznego transportu kwiatów.

To doskonała okazja, aby wzbogacić swój ogród, balkon lub dom o nowe rośliny i dać im drugie życie. Kwiaty, które przez cały sezon upiększały przestrzeń publiczną Inowrocławia, teraz mogą cieszyć oko mieszkańców w ich prywatnych ogrodach.

©℗

FOT. CANVA

Warto mieć ze sobą rękawiczki ogrodnicze i łopatki do wykopywania kwiatów. Przyda się także skrzynka czy torba

EDUKACJA

Bramki, kontrole i nowi strażnicy w podstawówkach

Anna Grochowina

Władze Inowrocławia zapowiedziały kompleksowy program podnoszenia bezpieczeństwa w 12 szkołach podstawowych.

Podczas konferencji prasowej prezydent Arkadiusz Fajok podkreślał, że miasto reaguje na niepokojące wydarzenia, które w ostatnim czasie miały miejsce w Polsce.

Jak zaznaczył prezydent, decyzja o zakupie urządzeń została podjęta przede wszystkim z myślą o profilaktyce.

- Nasze szkoły są bezpieczne i nie odnotowaliśmy żadnych incydentów związanych z zagrożeniem bezpieczeństwa. Nie chcemy jednak czekać, aż wydarzy się coś złego. Wolimy działać zawczasu i podnosić standardy bezpieczeństwa – mówił Arkadiusz Fajok.

Władze miasta zwracają uwagę, że po wydarzeniach, do których doszło w pierwszym tygodniu października i licznych informacjach krążących w mediach społecznościowych część rodziców zdecydowała się nie posyłać dzieci do szkół. W piątek 8 października frekwencja w placówkach wynosiła około 30 proc.

Około 20 instalacji w 12 szkołach

Miasto planuje montaż około 20 urządzeń w 12 szkołach podstawowych. Ostateczna liczba będzie zależała od audytów prowadzonych obecnie przez dyrektorów placówek i specjalistów ds. bezpieczeństwa i ochrony przeciwpożarowej.

FOT. STRAŻ MIEJSKA INOWROCŁAW

Same urządzenia są jednym z elementów programu. W planach jest też wsparcie psychologiczne dla uczniów i warsztaty dla rodziców

Jak podkreślali urzędnicy, bramki nie mają służyć codziennemu kontrolowaniu wszystkich uczniów. - Ich główną rolą jest działanie prewencyjne. Chcemy wytworzyć świadomość, że osoby wchodzące do szkoły mogą zostać skontrolowane – wyjaśniał prezydent.

Miasto zapewnia, że montaż urządzeń nie spowoduje paraliżu organizacyjnego ani kolejek przy wejściach do szkół. Pierwsze instalacje mogą pojawić się najwcześniej na przełomie roku.

Jednym z najczęściej pojawiających się pytań jest kwestia obsługi bramek. Władze rozwiewają wątpliwości: nie będą tego robić pracownicy szkół. Za kontrole odpowiadać mają strażnicy miejscy. Planowane jest zwiększenie zatrudnienia w Straży Miejskiej. - Mówimy o zatrudnieniu od sześciu do ośmiu nowych osób – poinformował prezydent.

Nie tylko bramki

Przedstawiciele magistratu podkreślali, że same urządzenia są zaledwie jednym z elementów większego programu. Powstał już miejski zespół ds. bezpieczeństwa, który będzie współpracował z dyrektorami szkół, psychologami, pedagogami, służbami i ekspertami z zakresu bezpieczeństwa. Szczególną uwagę miasto chce poświęcić zjawiskom pojawiającym się w internecie, takim jak niebezpieczne wyzwania.

©℗

IMPREZA

Motoryzacyjne Halloween

(AG)

Mroczna atmosfera, nietuzinkowe przebrania i setki koni mechanicznych w samym sercu miasta.

Już 31 października o godz. 19.00 inowrocławski Rynek zamieni się w miejsce spotkania miłośników motoryzacji i halloweenowych atrakcji.

RPM KLUB – Rodzina, Pasja, Motoryzacja zaprasza mieszkańców na Spot Motoryzacyjny Halloween, organizowany pod Honorowym Patronatem Prezydenta Miasta Inowrocławia Arkadiusza Fajoka. Impreza połączy pasję do samochodów z zabawą w klimacie Halloween.

Na uczestników czekać będą dwa konkursy. Organizatorzy nagrodzą właściciela najlepiej przystrojonego samochodu oraz osobę, która przygotuje najciekawsze halloweenowe przebranie. Wstęp wolny.

JUBILEUSZ

FOT. UM INOWROCŁAW

ZŁOTE GODY

To spotkanie stało się wzruszającym świętem miłości i wierności

Złote Gody świętowali 17 października Państwo Emilia i Jacek Kodzisowie, Krystyna i Edward Maciejczakowie oraz Barbara i Henryk Wiśniewscy. Z tej okazji, w Urzędzie Stanu Cywilnego w Inowrocławiu odbyła się uroczystość, podczas której Jubilaci zostali uhonorowani Medalami za Długoletnie Pożycie Małżeńskie. Odznaczenia wręczył Zastępca Prezydenta Miasta Inowrocławia Szymon Łepski, składając serdeczne gratulacje.

eprasa.pl 6ac79663d1

REKREACJA

Bieg o Zachodzie Słońca. Setki uczestników na starcie w Solankach

Blisko 500 miłośników biegania spotkało się w piątkowy wieczór w Nowym Parku Solankowym w Inowrocławiu, by wziąć udział w VI Biegu o Zachodzie Słońca. Impreza, zorganizowana przez OSiR Inowrocław, po raz kolejny przyciągnęła zarówno doświadczonych zawodników, jak i amatorów aktywnego spędzania czasu. Na mecie na każdego czekał pamiątkowy medal, który był nagrodą za wysiłek, determinację i ukończenie rywalizacji.
(AG)

FOT. ANNA GROCHOWINA

FOT. ANNA GROCHOWINA

FOT. ANNA GROCHOWINA

FOT. ANNA GROCHOWINA

FOT. ANNA GROCHOWINA

EDUKACJA

55 lat ZSWP w Kobylnikach. Uroczystość i nadanie sztandaru

(AG)

W Kruszwicy odbyła się uroczystość z okazji jubileuszu Zespołu Szkół Weterynaryjno-Przyrodniczych w Kobylnikach.

Inauguracja obchodów odbyła się 15 października br. w Kolegiacie św. Piotra i Pawła w Kruszwicy. Podczas uroczystej mszy świętej poświęcono sztandar szkoły. Ceremonii towarzyszyła Nadgoplańska Orkiestra Dęta, która nadała wydarzeniu podniosły charakter.

FOT. POWIAT INOWROCŁAWSKI

Sztandar będzie odtąd symbolem szkolnej wspólnoty oraz zobowiązaniem do pielęgnowania tradycji

Wspomnienia szkolnych lat

Główne uroczystości jubileuszowe zorganizowano dzień później w Restauracji Terminal w Kruszwicy. Od godziny 11.00 spotkali się przedstawiciele władz samorządowych, nauczyciele, uczniowie, absolwenci oraz przyjaciele szkoły. Była to okazja do wspomnień, podsumowań oraz podziękowań za ponad pół wieku działalności placówki, która wykształciła wiele pokoleń specjalistów związanych m.in. z weterynarią, rolnictwem i ochroną środowiska.

Życzenia dyrektorowi Jackowi Zalesiakowi, kadrze pedagogicznej, pracownikom, uczniom i absolwentom złożyła Wiesława Pawłowska, starosta inowrocławski. Jak zaznaczyła, szkoła w Kobylnikach od lat z powodzeniem łączy bogatą tradycję z wyzwaniami współczesnej edukacji, kształcąc cenionych fachowców i specjalistów.

Muzyka i świece

Kulminacyjnym punktem jubileuszu był „Koncert w blasku świec”, który odbył się w pałacu w Kobylnikach. Przed publicznością wystąpił wiolonczelista i kompozytor, Mikołaj Blascello Błaszczyk. Mecenasem koncertu była firma Market BHP Sp. z o.o.

REKLAMA 0011600324

WÓJT GMINY
ZŁOTNIKI KUJAWSKIE

Złotniki Kujawskie, dnia 20 października 2026 r.

ZNAK: 6724.1.2026

OGŁOSZENIE

o planowanym przedstawieniu opinii do projektu miejscowego planu zagospodarowania przestrzennego dla lokalizacji elektrowni wiatrowych w gminie Rojewo.

Na podstawie art. 6d ust. 2 ustawy z dnia 20 maja 2016 r. o inwestycjach w zakresie elektrowni wiatrowych (t.j. Dz. U. z 2024 r. poz. 317 z późn. zm.) oraz w związku z art. 17 pkt 6, lit. a ustawy z dnia 27 marca 2003 r. o planowaniu i zagospodarowaniu przestrzennym (t.j. Dz. U. z 2026 r. poz. 538. z późn. zm),

zawiadamiam o planowanym terminie przedstawienia opinii przez Wójta Gminy Złotniki Kujawskie, jako organu gminy stanowiącej gminę pobliską,

do projektu miejscowego planu zagospodarowania przestrzennego dla fragmentów obrębów ewidencyjnych Liszkowo i Liszkowice, gmina Rojewo, sporządzonego na podstawie Uchwały Nr XXII/136/2025 Rady Gminy Rojewo z dnia 30 grudnia 2025 r. w sprawie przystąpienia do sporządzenia miejscowego planu zagospodarowania przestrzennego dla fragmentów obrębów ewidencyjnych Liszkowo i Liszkowice, gmina Rojewo. Projekt planu, wraz z prognozą oddziaływania na środowisko, jest dostępny na stronie internetowej https://rejestr-urbanistyczny.gov.pl

Miejscowy plan obejmuje obszary położone w granicach administracyjnych gminy Rojewo (fragmenty miejscowości: Liszkowo, Liszkowice), na których mają być lokalizowane elektrownie wiatrowe i słoneczne oraz towarzyszącej im infrastruktury.

Zgodnie z art. 2 pkt 5 ustawy z dnia 20 maja 2016 r. o inwestycjach w zakresie elektrowni wiatrowych (t. j. Dz. U. z 2024 r. poz 317 z późn. zm.) Gmina Złotniki Kujawskie ma status gminy pobliskiej.

Przedmiotowa opinia zostanie przedstawiona w dniu **18 listopada 2026 r.**

Zgodnie z art. 8a ustawy o planowaniu i zagospodarowaniu przestrzennym, w związku z przetwarzaniem przez Wójta Gminy Rojewo danych osobowych, uzyskanych w toku procedury sporządzania przedmiotowego miejscowego planu, wszelkie dane osobowe zawarte w dokumentach procedury sporządzania miejscowego planu zostały pozyskane z zasobów administratora danych – Wójta Gminy Rojewo i są przez niego przetwarzane w zakresie niezbędnym do realizacji procedury opracowania miejscowego planu zagospodarowania przestrzennego.

Informacje o przetwarzaniu danych osobowych
Na podstawie art. 13 ust. 1 i 2 Rozporządzenia Parlamentu Europejskiego i Rady (UE) nr 2016/679 z dnia 27 kwietnia 2016 r. w sprawie ochrony osób fizycznych w związku z przetwarzaniem danych osobowych i w sprawie swobodnego przepływu takich danych oraz uchylenia dyrektywy 95/46/WE (ogólne rozporządzenie o ochronie danych osobowych) (Dz. Urz. UE L 119 z 4 maja 2016) informuję, że administratorem danych osobowych jest Gmina Rojewo, Rojewo 8, 88-111 Rojewo, reprezentowany przez Wójta Gminy Rojewo. Pełen zakres informacji na temat przetwarzania danych osobowych znajduje się w biuletynie informacji publicznej https://samorzad.gov.pl/web/gmina-rojewo/ochrona-danych-osobowych oraz w siedzibie urzędu.
„Jednocześnie informuję o ograniczeniu, o którym mowa w art. 8a ust.1 ustawy z dnia 27 marca 2003 r. o planowaniu i zagospodarowaniu przestrzennym, iż w związku z przetwarzaniem przez Wójta danych osobowych uzyskanych w roku prowadzenia postepowań dotyczących sporządzania aktów planowania przestrzennego, prawo, o którym mowa w art. 15 ust. 1 lit. g RODO, przysługuje, jeżeli nie wpływa na ochronę praw i wolności, od której dane te pozyskano. Zgodnie z art. 15 ust. 1 lit. g RODO osoba, której dane dotyczą, jest uprawniona do uzyskania od administratora potwierdzenia, czy przetwarzane są dane osobowe jej dotyczące, a jeżeli ma to miejsce, jest uprawniona do uzyskania dostępu do nich oraz informacji: jeżeli dane osobowe nie zostały zabrane od osoby, której dane dotyczą - wszelkie dostępne informacje o ich źródle.”

Wójt Gminy Złotniki Kujawskie
mgr inż. Waldemar Kubiak

eprasa.pl 6ac79663d1

AUTOREKLAMA
0111590055

ZAPISZ SIĘ NA BEZPŁATNE SPOTKANIE W KOBIECYM GRONIE

| Celebruj z nami swoją SIŁĘ i dowiedz się, jak dbać o zdrowie!

W PROGRAMIE:

- Prelekcja AGI SZUŚCIK, edukatorki zdrowotnej
- Pokaz filmu „Kłamstewko"
- Szkolenie z samobadania

ZACZYNAMY ZAWSZE O GODZ. 17:30

JAKIE MIASTA ODWIEDZIMY?

12.10 **INOWROCŁAW**, Kinomax, ul. Jana Molla 3

14.10 **BYDGOSZCZ**, Kino Orzeł, ul. Marcinkowskiego 12

26.10 **WŁOCŁAWEK**, Teatr Impresaryjny, ul. Wojska Polskiego 13

27.10 **GRUDZIĄDZ**, Grudziądzki Inkubator Przedsiębiorczości, Aleja 23 Stycznia 46

30.10 **TORUŃ**, Akademickie Centrum Kultury i Sztuki „Od Nowa", ul. Gagarina 37A

SZCZEGÓŁY I ZAPISY:

pomorska.pl/silakobiety

Liczba miejsc ograniczona!

KONKURS DLA UCZESTNICZEK SPOTKAŃ

Wygraj voucher na genetyczny test ryzyka raka piersi i jajnika (BRCA1) do zrealizowania w Pracowni Genetyki Nowotworów w Toruniu.

ORGANIZATOR: GAZETA POMORSKA

PARTNER STRATEGICZNY I MECENAS: Samorząd Województwa Kujawsko-Pomorskiego, KUJAWY POMORZE

PARTNER STRATEGICZNY: Roche, tylko dwa słowa

PARTNERZY GŁÓWNI: bella, Bank Pekao, Diagnostyka+

PARTNERZY LOKALIZACYJNI: BYDGOSZCZ, WŁOCŁAWEK, KINO ORZEŁ, MIEJSKIE CENTRUM KULTURY w Bydgoszczy

PARTNER MERYTORYCZNY: CENTRUM ONKOLOGII im. prof. F. Łukaszczyka w Bydgoszczy

PARTNERZY: CENTRUM MEDYCZNE BIEŃKOWSKI, MM NEUPACK, Diagnostyka+ GENESIS, Fale Loki Koki, OLIVIA GARDEN, PROSPERO, ENERGOTERM, drobex, MIEJSKIE WODOCIĄGI I KANALIZACJA w Bydgoszczy, AMAZONKI

PATRONAT HONOROWY: Rafała Bruskiego, Prezydent Miasta Torunia Paweł Gulewski, Prezydent Włocławka Krzysztof Kukucki, IMPREZA POD PATRONATEM PREZYDENTA GRUDZIĄDZA

PATRONAT MEDIALNY: TVP3 BYDGOSZCZ, TVP I info_, PIK POLSKIE RADIO

REKLAMA
0011584791

INFORMATOR

HOTELE

Bydgoszcz

Tanie noclegi dla firm, 601-919-805

LEKARSKIE

Włocławek

Badania okresowe pracowników, kierowców, posiadających broń - lek. Wojciech Cader, Plac Wolności 17, pn. 10.15-13.00, wt. 8.00-11.00, śr. 14.00-19.00, czw. 8.00-11.00, pt.14.00-19.00, tel. 603-767-838, 54/231-43-54. Współpraca z LUXMED i MEDICOVER.

Radziejów

Internista Mieczysław Wolański, przyjmuje codziennie od 9.00, Radziejów, ul. Łokietka 3, ekg, holter usg, laboratorium. Tel. 607 402 122, 54/285 22 40

USŁUGI

Bydgoszcz

Śmieci - wywóz, kontenery, gruz „Corimp" 52/320-81-85.

Grudziądz:

STACJA demontażu pojazdów przyjmuje samochody do złomowania, Grudziądz, tel. 56/465-48-88

USŁUGI POGRZEBOWE

Bydgoszcz

Dylewscy Zakład Usług Pogrzebowych, Plac Piastowski 9, Bydgoszcz. Tel. Całodobowe 52/322-29-16, 602-26-34-72, www.dylewscy.pl Biuro Fordon ul.Piwnika Ponurego 1D, 52/342-95-16. Obsługujemy cmentarze w Bydgoszczy i okolicy, kompleksowe usługi krajowe i zagraniczne, usługi kremacyjne w Bydgoszczy - duży wybór trumien i urn. Kredytowanie pogrzebów ZUS, KRUS, wojsko, policja

Chojnice

Zakład Pogrzebowy Tadeusz Porożyński, Gdańska 3. Przechowywanie, przewóz zwłok Chojnice bezpłatnie całodobowo. 52/397-20-47, 604-755-900.

Toruń

Sotor Usługi Pogrzebowe i Cmentarne, Toruń, tel. 56/655 33 50 całą dobę. Centrum Kamieniarskie tel. 512 601 120 www.sotor.pl

Inowrocław

Credo -Najtańszy całodobowy Zakład Pogrzebowy -św. Ducha 33, 88-100 Inowrocław. 52/357-74-16, 509-946-759, trumny już od 349 zł, do każdej usługi baldachim i winda nagrobna gratis, dostosowujemy się do możliwości finansowych każdego Klienta, wypłacamy zasiłki z ZUS i KRUS przed pogrzebem http://www.pogrzeb.net

Najtańszy Całodobowy Zakład Pogrzebowy „IN LUCTU" Małgorzata Matuszak. Zarządca Domu Przedpogrzebowego w Kruszwicy, najtańsza chłodnia (własna), producent trumien (również z witryną) - trumny już od 300 zł, winda i baldachim gratis. Kruszwica, ul. Kolegiacka 12F, Inowrocław, ul. Św. Ducha 53, tel. 52/357-16-04, 357-53-41.

Waldemar Wójcik Zakład Pogrzebowy MEMORIA, ul. Marulewska 40, Inowrocław. Dyżur całodobowy - tel. 602-189-676, 52/355-66-77. Załatwiamy wszystkie formalności w imieniu rodziny. Wypłacamy zasiłek pogrzebowy przed pogrzebem. Posiadamy profesjonalny baldachim pogrzebowy oraz windę nagrobną. Świadczymy usługi na najwyższym poziomie. www.memoria.net.pl

Barcin

Całodobowy Zakład Pogrzebowy Sławomir Makowski, Barcin, ul. Żnińska 25 (naprzeciwko cmentarza) Tel. 52/383-64-09, 601-681-917.

Pakość

„Konkordia" kompleksowe usługi pogrzebowe, Pakość, Inowrocławska 10, 52/35-18-766, 500-697-316, całą dobę. Wypłacamy zasiłki pogrzebowe KRUS i ZUS.

Gniewkowo

Najtańszy całodobowy Zakład Pogrzebowy M. Matuszak, Zarządca Domu Przedpogrzebowego Kruszwica własna chłodnia, producent trumien winda i baldachim gratis. Gniewkowo , ul. Króla Jana III Sobieskiego 22, tel. 511 405 902, 52/357 16 04.

Sotor - Usługi Pogrzebowe i Cmentarne Gniewkowo 56/655 33 50 całą dobę Centrum Kamieniarskie tel. 512 601 120 www.sotor.pl

Janikowo

NAJTAŃSZY CAŁODOBOWY ZAKŁAD POGRZEBOWY ROBERT KURCZEWSKI

JANIKOWO, ul. Główna 18G

TEL. 507 364 717

Kruszwica

Najtańszy całodobowy Zakład Pogrzebowy „In Luctu" Małgorzata Matuszak, zarządca Domu Przedpogrzebowego w Kruszwicy, najtańsza chłodnia (własna), producent trumien (również z witryną) - trumny już od 300 zł, winda i baldachim gratis. Kruszwica, ul. Kolegiacka 12f, Inowrocław, ul. Św. Ducha 53, tel. 52/357-16-04, 357-53-41.

Całodobowy Zakład Pogrzebowy Żurawski ul. Kolegiacka 12E Kruszwica, tel. 666-999-917

Złotniki Kujawskie

Zakład Pogrzebowy - całodobowy Andrzej Pabjańczyk, Złotniki Kujawskie ul. Podgórna 13, tel. 52/351-71-03, 504-270-409, 604-542-322

Żnin

Całodobowe, kompleksowe usługi pogrzebowe „Chmielewscy", ul. Górska 10, 52/302-14-67, 502-314-898. Wypłacamy zasiłki ZUS i KRUS przed pogrzebem.

Całodobowo-Usługi Pogrzebowe Firma Pietras, Żnin, Pl. Wolności 15/4. Wypłacamy zasiłki ZUS i KRUS przed pogrzebem. 52/30-22-031, 509-917-648

Włocławek

TARTAR spopielarnia i dom pogrzebowy, Włocławek ul. Bojańczyka 3/5, ul. Cmentarna 12, 54/231-44-55, 54/413-15-93.

Kowal

Całodobowa obsługa pogrzebów, Producent trumien. Lewandowski, 87-820 Kowal ul. Kościuszki 56. Tel. 603-998-321

WETERYNARYJNE

Toruń

„Salus" Przychodnia Weterynaryjna, Lelewela 33 /teren Arpolu/8-22, 56/652-81-67. Interna, chirurgia, profilaktyka. RTG, USG. Całodobowy dyżur 504-052-789.

ZDROWIE I URODA

Toruń

Optyk Trejnowscy. Bezpłatne badanie wzroku. Okulary progresywne.

Zniżki: na NFZ. Karta dużej rodziny, karta seniora i osoby niepełnosprawne.

ul. Kościuszki 41/47 pawilon Herbowa (obok Biedronki) tel. 56/623-23 26 www.optyk-trejnowski.pl

eprasa.pl 6ac79663d1

Sport

Piłka nożna. W ostatnim niedzielnym meczu 11. kolejki PKO BP Ekstraklasy Lech Poznań rozgromił 6:1 Koronę Kielce. Po meczu pracę stracił Jacek Zieliński, trener gości. W tabeli prowadzi Górnik Zabrze (26 pkt.) przed Lechem (25) i Legią Warszawa (23).

KRÓTKO

Hokej

Mnóstwo goli i najwyższe zwycięstwo na Tor-Torze

Przed szansą na ósme zwycięstwo w sezonie stanął zespół KH Energa, a ich rywalem było Podhale Nowy Targ - ostatnia drużyna ligowej tabeli.

KH ENERGA TORUŃ - PODHALE NOWY TARG 11:0 (1:0, 6:0, 4:0)

Bramki: 1:0 Kolesnikow - Arrak, Denyskin (1:01), 2:0 Arrak - Peltola, Niemi (21:35), 3:0 Hanzawa - Napiórkowski, Jaworski (22:18), 4:0 Syty - Kolesnikow, Larionovs (23:55), 5:0 Larionovs - Zieliński (25:21), 6:0 Tapio - Schafer, Kolesnikow (29:59), 7:0 Syty - Tapio, Kolesnikow (36:13), 8:0 Napiórkowski - Hanzawa, Wilczok (42:47), 9:0 Smal - Denyskin, Syty (50:52), 10:0 Denyskin - Kolesnikow, Tapio (56:31), 11:0 Denyskin - Syty, Smal (58:31)

KH Energa: Studziński - Ossipow, Zieliński, Kolesnikow, Syty, Denyskin - Tapio, Schafer, Peltola, Arrak, Niemi - Jaworski, Wilczok, Larionovs, Napiórkowski, Hanzawa - Gimiński, Cybulski, K. Kalinowski, Smal, M. Kalinowski.

Niespodzianki nie było, choć gospodarze zaczęli spokojnie. W pierwszej tercji na listę strzelców wpisał się tylko Kolesnikow. W drugiej znacząco powiększyli już przewagę (7:0), a w trzeciej dołożyli jeszcze cztery, notując najwyższe zwycięstwo w sezonie. Wreszcie przełamał się MIkołaj Syty. Reprezentant Polski aż jedenaście kolejek czekał na pierwsze trafienie w tym sezonie. W niedzielę dwa razy pokonał bramkarza Podhala i został przez kolegów wybrany najlepszym zawodnikiem meczu. Zgodnie z tradycją, do następnego meczu jest posiadaczem krzyżackiego hełmu z przyłbicą. Pierwszą rundę sezonu zasadniczego KH Energa kończy z bilansem 7-2 na 3. miejscu w tabeli i ma świetną pozycję wyjściową do walki o turniej finałowy Pucharu Polski. W piątek mecz na wyjeździe z JKH GKS Jastrzębie.
A kolejny mecz już dziś. Torunian czeka trudne zadanie, bo zagrają na wyjeździe z niedawnym jeszcze liderem Polonią Bytom.

Inne wyniki: GKS Katowice - GKS Tychy 3:5 (1:1, 1:3, 1:1), Zagłębie Sosnowiec - STS Sanok Sokół 9:0 (4:0, 1:0, 4:0), Unia Oświęcim - Comarch Cracovia 3:2 (0:1, 1:1, 2:0), BS Polonia Bytom - JKH GKS Jastrzębie 0:1 (0:1, 0:0, 0:0)

1.	Zagłębie Sosnowiec	11	25	52:25
2.	GKS Tychy	11	24	59:22
3.	Polonia Bytom	12	24	50:24
4.	KH Energa Toruń	11	23	46:24
5.	Unia Oświęcim	10	19	40:31
6.	JKH GKS Jastrzębie	11	17	22:26
7.	Cracovia	12	17	30:40
8.	GKS Katowice	13	16	49:39
9.	STS Sanok	10	3	10:49
10.	Podhale Nowy Targ	11	0	13:91

MZ

Koszykówka

Artego Bydgoszcz o krok od pierwszej wygranej

Wreszcie lepszy mecz bydgoskich koszykarek. Szanse na zwycięstwo z niepokonaną Polonią Artego zaprzepaściło w ostatniej kwarcie.

ARTEGO BYDGOSZCZ - POLONIA WARSZAWA 78:81 (11:19, 28:23, 28:16, 11:23)

Artego: K. Moore 19 (1), Ozola 10 (1), Jones 5 (1), Pawlikowska 3 (1), Cowels 2 - M. Moore 24 (4), Michałek 11 (2), Marczyńska 7, Maławy 0

Polonia: Davenport 20, Burse 17 (1), Sosnowska 7 (2), Buryńska 5 (1), Kusiak 3 (1) - Wesołowska 14 (2), Tomaszkiewicz 13 (1), Wiklak 2

Bydgoszczanki słabo weszły w mecz i w 8 minucie przegrywały już 7:19. Nie lepiej było w drugiej kwarcie. W 13. minucie miały 13 punktów straty (18:31). Od tego momentu świetnie zaprezentowały się trzy zagraniczne koszykarki Artego: Kristina Moore, Mar'shay Moore i Katrina Ozola, które na zmianę zdobywały punkty. Po kolejnych celnych rzutach tej drugiej bydgoski zespół po raz pierwszy objął prowadzenie 36:34. Od tego momentu spotkanie było już wyrównane. Bydgoszczanki na początku czwartej kwarty prowadziły już 69:58, ale potem zanotowały przestój, podczas którego straciły 9 punktów z rzędu. Wszystko rozstrzygało się w końcówce. Po rzucie Asiah Jones Artego wygrywało 78:76, ale potem miejscowe już nie trafiały, a rywalki się nie myliły i stąd przegrana bydgoskiej drużyny. Być może mecz zakończyłby się szczęśliwiej dla gospodyń, gdyby w 36. minucie za faule nie spadła z parkietu Kristina Moore, wcześniej skrzydłowa rozgrywała swój najlepszy mecz w PGE BLK - 8/12 z gry i 8 zbiórek.
W następnym meczu - w najbliższą sobotę - Artego zagra na wyjeździe z Widzewem Łódź.

Inne wyniki: Enea AJP Gorzów - Zagłębie Sosnowiec 79:59, AZS UMCS Lublin - Enea AZS Politechnika 80:71

1.	Energa Toruń	5	9	+53
2.	Contimax MOSiR Bochnia	5	9	+96
3.	AZS UMCS Lublin	5	8	+67
4.	Polonia Warszawa	4	7	+39
5.	Ślęza Wrocław	4	7	+86
6.	Enea AJP Gorzów	4	7	+64
7.	Politechnika Poznań	4	7	+39
8.	Wisła Kraków	5	6	-55
9.	Widzew Łódź	4	6	+26
10.	Zagłębie Sosnowiec	5	6	-58
11.	MKS Pruszków	4	5	-90
12.	Artego Bydgoszcz	5	5	-122
13.	Isands JTEC Wichoś	4	4	-145

DK

PIŁKA NOŻNA

Zawisza trzy razy wygrywał, ale przegrał kolejny mecz

Marcin Kozłowski, DK

Trzy porażki z rzędu i tylko trzy punkty zdobyte w ostatnich sześciu spotkaniach. To dorobek Bydgoszczan we wrześniu i październiku. Po meczu w Nowym Sączu beniaminek Betclic 2. Ligi spadł już na 12. miejsce w tabeli.

SANDECJA NOWY SĄCZ - ZAWISZA BYDGOSZCZ 4:3 (0:1)

Bramki: Marko Kolar (53), Filip Piszczek (82, 84), Wiktor Pleśnierowicz (90+2) - Mikołaj Staniak (45+4), Mateusz Stępień (73), Filip Kozłowski (83)

Sandecja: Głogowski - Pleśnierowicz, Słaby, Ogorzały (46. Divis), Szeliga (82. Gerstenstein), Żurawski (76. Piszczek), Holań, Brenkus (46. Kieliś), Kosiński, Kawała (46. Kowalik), Kolar

Zawisza: Oczkowski - Dziarkowski, Golak, Staniak, Juśkiewicz - Kanach (75. Kona), Cywiński - Łukowski (66. Szumilas), Kuśmierczyk (66. Abdelhamid), Rak (66. Stępień) - Mas (75. Kozłowski)

Sędziował: Mariusz Myszka (Stalowa Wola)

Niebiesko-czarni są w kryzysie. W spotkaniu z Sandecją Adrian Stawski, trener Zawiszy zmienił w wyjściowym składzie połowę zawodników z pola. Jego zespół od początku meczu sprawiał dobre wrażenie - był agresywny, zakładał wysoko pressing, miał dużo stałych fragmentów gry. Po zdobyciu bramki na 2:1 wydawało się, że goście przełamią złą serię i wrócą do Bydgoszczy z dalekiej podróży z kompletem punktów. Niestety, po szalonej końcówce spotkania to ekipa z Małopolski cieszyła się ze zwycięstwa 4:3.

FOT. TOMASZ CZACHOROWSKI

Zawisza na zwycięstwo w Betlic 2. Lidze czeka już od 29 sierpnia

- Pierwsza połowa była dobra w naszym wykonaniu i mieliśmy mecz pod kontrolą. Dobrze weszliśmy też w drugą odsłonę, ale po prostej stracie piłki i strzale z dystansu rywal zdobył gola - komentuje Adrian Stawski. - Szybko podnieśliśmy się i ponownie objęliśmy prowadzenie. Później znów dostaliśmy bramkę, ale natychmiast odpowiedzieliśmy i wygrywaliśmy 3:2. Tak doświadczony zespół musi wybronić ten rezultat, a my tymczasem w kilka minut tracimy dwa kolejne gole. Tak nie może być i bardzo nad tym ubolewam. Musimy grać bardziej odpowiedzialnie. Mamy bardzo wysokich trzech obrońców, a przegrywaliśmy pojedynki w powietrzu, po których Sandecja strzelała bramki. Na razie nie chcę więcej mówić na temat okoliczności stracenia goli - dodaje bydgoski szkoleniowiec.

Po czterech zwycięstwach z rzędu, a nawet później - po trzech remisach - Zawisza był w połowie września w czubie tabeli. Teraz po - po kolejnych trzech przegranych - spadł już na 12. (ostatnie bezpieczne) miejsce. Nie ma co jednak rozpaczać, bo za nami dopiero 1/3 sezonu, a ponadto drużyna ma tylko trzy punkty straty do 6. lokaty, która gwarantuje udział w barażach o promocję do wyższej klasy. W Betclic 2. Lidze jedno zwycięstwo często oznacza awans, a porażka spadek w tabeli o kilka lokat. Potwierdziła to Sandecja, która po zwycięstwie nad Bydgoszczanami z jedenastej pozycji wskoczyła na... czwartą.

Już w piątek (godz. 18) niebiesko-czarni podejmować będą przedostatni Świt Szczecin. Ten mecz trzeba koniecznie wygrać i rozpocząć marsz w górę ligowej stawki.

PIŁKA NOŻNA

Hit w Paryżu. Zagrają też reprezentanci Polski

Zbigniew Czyż, MK

Dziś rozegrane zostaną pierwsze spotkania 3. kolejki Ligi Mistrzów.

Fenerbahce podejmie Slavię Praga z Wiktorem Nowakiem w składzie, który przebojem wdarł się do kadry Jana Urbana w ostatnich meczach Ligi Narodów UEFA. W kadrze czeskiej drużyny jest też Oliwier Kubiak. Sabah Baku gościć będzie Borussię Dortmund. W zespole mistrza Azerbejdżanu występuje Tymoteusz Puchacz. W Porto, „Smoki" w składzie z trójką reprezentantów Polski, Janem Bednarkiem, Jakubem Kiwiorem i Oskarem Pietuszewskim podejmą natomiast PSV Eindhoven.

Na pierwszy plan dzisiejszych meczów wysuwa się starcie w stolicy Francji, gdzie PSG zmierzy się z Barceloną. Oba zespoły dotąd nie zawodzą i z kompletem 6 pkt. zajmują dwa pierwsze miejsca w rozgrywkach elity. Barcelona ponadto w La Lidze wygrała jak na razie wszystkie dziewięć spotkań, a PSG - po słabszym starcie w Ligue 1 - także zdołało już wywindować się na pierwsze miejsce. Wielkie emocje są zatem gwarantowane.

Plan wtorkowych meczów: Sabah Baku - Borussia Dortmund (godz. 18.45 - Canal+ Extra 2), Fenerbahce Stambuł - Slavia Praga (18.45 - Canal+ Extra 3), PSG - Barcelona (21 - Canal+ Extra 1), Liverpool - Villarreal (21 - Canal+ Extra 2), Manchester City - AEK Ateny (21 - Canal+ Extra 3), Napoli - Bodo Glimt (21 - Canal+ Extra 5), Roma - Slovan Bratysława (21 - Canal+ Extra 6), VfB Stuttgart - Atletico Madryt (21 - Canal+ Extra 7), FC Porto - PSV Eindhoven (21 - Canal+ 360). W Canal+ Extra 4 prowadzona będzie multiliga.

eprasa.pl 6ac79663d1

DZIŚ STREFA BIZNESU
FIRMY PLANUJĄ BUDŻETY NA 2027 ROK
NIEPEWNOŚĆ NIE ODPUSZCZA, ALE WIDAĆ PEWNĄ SZANSĘ Str. 12

Nr ISSN 0867-4965
Nr indeksu 350184

www.pomorska.pl

Nr 244 (23.754) | Nakład: 7.434 | Wydanie 2 | Cena 5,50 zł (w tym 8% VAT)

Wtorek, 20.10.2026

78 lat

GAZETA pomorska KUJAWSKA

RELAKS
Horoskop na dziś i krzyżówki do rozwiązania przy dobrej kawie Str. 14

Włocławek

Podpalenie hali usługowej w celu wyłudzenia odszkodowania?

Do Sądu Okręgowego we Włocławku trafił akt oskarżenia przeciwko czterem mężczyznom. Nie przyznają się do winy.
Str. 8

Przepisy

Będą mogli uciszać dzwony w kościele oraz koncerty?

Gminy będą mogły ustalać, gdzie i w jakich godzinach mogą odbywać się głośne imprezy.
Str. 4

Podróże

Biegunka na urlopie. Z czym wracamy z zagranicy?

Na żywność trzeba uważać nie tylko w kraju. Wakacyjne eksperymenty za granicą mogą przynieść zatrucie.
Str. 6

FOT. PIXABAY

Edukacja

Groza w przedszkolach. Jest coraz mniej dzieci, znikają placówki

Adam Willma

W ciągu roku liczba dzieci w kujawsko-pomorskich przedszkolach zmniejszyła się o 5,5 procent. W powiatach chełmińskim i wąbrzeskim spadek przekroczył 10 procent. Ubyło również placówek wychowania przedszkolnego.

W powiecie chełmińskim liczba przedszkolaków zmniejszyła się o 11,3 proc., a w wąbrzeskim o 10,7 proc. W pierwszym z nich ubyło 111 dzieci, w drugim 70. Spadki przekraczające średnią wojewódzką odnotowano również w powiatach inowrocławskim, gdzie liczba wychowanków zmalała o 7,7 proc., lipnowskim - o 7,4 proc., i rypińskim - o 7,1 proc.

Wśród największych miast najwyższy procentowy spadek wystąpił w Bydgoszczy. Liczba dzieci w przedszkolach zmniejszyła się tam o 7,3 proc., z 11 218 do 10 400. W Grudziądzu ubyło 6,5 proc. wychowanków, we Włocławku 6,2 proc., a w Toruniu 5,8 proc.

Spadki objęły także powiaty bydgoski i toruński, odpowiednio o 2 proc. i 1,8 proc. Najmniejszą zmianę odnotowano w brodnickim. Liczba przedszkolaków zmalała tam z 2120 do 2117, czyli o 0,1 proc.

W porównaniu z 2021 r. liczba dzieci w przedszkolach zmniejszyła się w województwie o 5,9 proc.

Największy procentowy ubytek wystąpił w powiecie chełmińskim, gdzie wyniósł 17 proc. We Włocławku było to 13,6 proc., w Bydgoszczy 12 proc., w Grudziądzu 11,6 proc., a w Toruniu 11 proc.

We wrześniu 2025 roku w regionie działało 1038 placówek wychowania przedszkolnego, o 34 mniej niż rok wcześniej.

Przedszkola stanowiły 57,1 proc. placówek, a oddziały przedszkolne przy szkołach podstawowych 37,3 proc. Na wsi dominowały właśnie oddziały szkolne – stanowiły 60 proc. działających tam placówek wychowania przedszkolnego.

Dla prowadzących przedszkola spadek liczby wychowanków oznacza wzrost kosztu przypadającego na dziecko. Ograniczanie liczby oddziałów może prowadzić do zmniejszenia zatrudnienia nauczycieli i pracowników obsługi. Łączenie grup lub zamykanie placówek może z kolei wydłużyć dojazdy rodzin korzystających z przedszkola w swojej miejscowości. ©℗

Więcej na str. 3

Włocławek

U zbiegu ulic Kapitulnej, Wysokiej i Długiej stanęła wielka lampa

FOT. JUSTYNA JUSZCZYŃSKA

Fajansowa Lampa Rogata dołączyła do grona charakterystycznych obiektów zdobiących włocławskie ronda. Kierowcy i mieszkańcy przyzwyczaili się już do tego, że kolejne skrzyżowania zyskują wyjątkowe symbole nawiązujące do historii, tradycji i tożsamości miasta. Na włocławskich rondach (placach) można już zobaczyć między innymi Wicka, ozdobną cukiernicę czy koszykarską piłkę przypominającą o sportowych tradycjach Anwilu Włocławek. Teraz do tego grona dołączyła monumentalna Lampa Rogata, inspirowana projektem Elżbiety Piwek-Białoborskiej z 1959 roku.

eprasa.pl 6ac79663d1

FOKUS

• **Dziś rząd** zajmie się projektem ws. automatycznego przedłużania prawa do 800 plus

BEZPIECZEŃSTWO

Minister Kosiniak-Kamysz: Jestem w kontakcie z ministrem obrony Litwy

Wicepremier, szef MON Władysław Kosiniak-Kamysz poinformował w poniedziałek, że jest w kontakcie z ministrem obrony Litwy w sprawie incydentu z dronem na północy kraju

(KW)

Dron, który w niedzielę eksplodował w rejonie (powiecie) poswolskim na północy Litwy, był ukraińską maszyną typu FPV, przenoszącą ładunek wybuchowy. Bezzałogowiec wleciał na terytorium Litwy od strony Polski – poinformował w poniedziałek litewski premier Mindaugas Sinkeviczius.

„Nie ma wątpliwości, że dron wleciał (...) od strony Polski" – powiedział szef rządu po posiedzeniu Komisji Bezpieczeństwa Narodowego. Podkreślił, że „litewskie urządzenia zarejestrowały moment, w którym dron wleciał od strony Polski".

Według szefa Sztabu Obrony Litewskich Sił Zbrojnych Giedriusa Premeneckasa, radary po raz pierwszy wykryły obiekt o godz. 5.47 (godz. 4.47 czasu polskiego) na terytorium Polski, 30–40 km od granicy z Litwą. Dron przekroczył granicę o godz. 6.02 (5.02 w Polsce). O godz. 6.40 (5.40 w Polsce) podjęto decyzję o poderwaniu myśliwców NATO. Piloci nie mogli jednak nawiązać kontaktu wzrokowego z obiektem z powodu złych warunków pogodowych.

Kosiniak-Kamysz – pytany w poniedziałek na konferencji w Łapanowie (Małopolskie) o incydent z dronem – powiedział, że obecnie badane są różne scenariusze i oczekuje od wojskowych wyjaśnienia tej sprawy. Jak mówił, brany pod uwagę jest m.in. scenariusz, który zakłada, że bezzałogowcem, który naruszył litewską przestrzeń powietrzną, był dron przemytniczy.

FOT. PAP/ART SEVICE

Władysław Kosiniak-Kamysz: Badane są różne scenariusze i oczekuje się od wojskowych wyjaśnienia sprawt

Przekazał, że z najnowszych informacji wynika, że był to dron ukraiński. – Strona ukraińska stronę litewską przeprosiła. Jestem w kontakcie z ministrem obrony Litwy (Robertasem Kaunasem – PAP) w tej sprawie – dodał Kosiniak-Kamysz.

Komunikat MON

W poniedziałek wczesnym popołudniem Ministerstwo Obrony Narodowej wydało komunikat.

„W związku z pojawiającymi się w przestrzeni medialnej informacjami jakoby według – źródeł w MON dron odnaleziony wczoraj na terytorium Litwy miał wystartować z terytorium Litwy – stanowczo dementujemy te informacje" – czytamy w komunikacie. MON alepuje o niepowielanie fałszywych spekulacji. „Wskazany dron, który wczoraj rano przekroczył przestrzeń powietrzną Litwy i eksplodował na terenie tego kraju, był dronem ukraińskim. W związku z wydarzeniami minionej nocy szef MON polecił dowódcy operacyjnemu Rodzajów Sił Zbrojnych przeprowadzenie szczegółowej analizy zdarzeń z nocy 17/18 października w rejonie granicy z Litwą oraz granicy polsko-ukraińskiej. Analizy dotyczą dostępnych systemów radarowych operujących w tej części Polski i krajach sąsiednich. Działania te są realizowane we współpracy ze stroną litewską. Obecnie MON czeka na oficjalne wyniki zleconych analiz" – głosi komunikat polskiego Ministerstwa Obrony Narodowej.

Czerwony alert na Litwie

Władze Litwy w niedzielę poinformowały o wydaniu czerwonego alertu dla dwóch regionów na północy kraju z powodu niezidentyfikowanego obiektu w przestrzeni powietrznej. Na Łotwie wydano żółty alert dla trzech regionów. W obu krajach alerty obowiązywały przez około 30 minut. Według ministra ochrony Litwy Robertasa Kaunasa był to ukraiński bezzałogowiec typu FPV-1, który zboczył z trasy podczas ataku na Petersburg. Dron eksplodował nad Litwą, a jego odłamki uszkodziły cywilny samochód. Kierowca nie ucierpiał. **PAP**

GÓRNICTWO

Mniejsze zatrudnienie w górnictwie

(KW)

– W tym roku z górnictwa odeszło 6,8 tysiąca osób, co oznacza spadek zatrudnienia w sektorze o prawie 10 procent – poinformował w poniedziałek wiceminister energii Marian Zmarzły.

Wiceminister podkreślił jednocześnie, że węgiel pozostanie ważnym elementem bezpieczeństwa energetycznego Polski w okresie przejściowym.

– Utrzymujemy kierunek zamykania kopalń, odchodzenia od węgla, ale w okresie przejściowym będzie on pełnił jeszcze bardzo ważną rolę – powiedział Zmarzły podczas konferencji prasowej w Kościelisku k. Zakopanego, poświęconej najnowszym działaniom podejmowanym w związku z transformacją w sektorze górnictwa.

Wiceminister poinformował, że w tym roku wygaszane są kopalnie Bobrek, Wujek i Bielszowice.

Wśród następnych kopalń wskazanych do likwidacji w umowie społecznej Zmarzły wymienił kopalnie Bolesław Śmiały i Sośnicę. **PAP**

BEZPIECZEŃSTWO W SZKOŁACH

Liczba patroli w szkołach spadła o połowę

(KW)

Jeszcze w ubiegłym tygodniu w szkołach było 20 tysięcy policjantów, w poniedziałek liczba ta zmniejszyła się o połowę – informuje policja.

W całej Polsce nadal trwają działania policji, które mają zapewnić bezpieczeństwo dzieciom, młodzieży i wszystkim pracownikom placówek oświatowych. Akcja ma związek z aktami przemocy, do których dochodziło na początku października.

Policja przekazała w poniedziałek na platformie X, że sytuacja w szkołach się ustabilizowała – nie zanotowano kolejnych zdarzeń ani nie zatrzymano kolejnych osób.

Jak podano w komunikacie, od początku działań przeprowadzono blisko 238 tysięcy kontroli placówek i zatrzymano 194 osoby. Zanotowano w sumie 519 zdarzeń, w których funkcjonariusze realizują czynności w związku z uzasadnionym podejrzeniem popełnienia czynu zabronionego.

PAP

KRÓTKO

Gorzów Wielkopolski

Na TikToku nawoływał do przemocy

38-letni Dawid G. z Gorzowa Wielkopolskiego usłyszał zarzut kierowania gróźb pozbawienia życia i zdrowia uczniów gorzowskiej podstawówki oraz publicznego nawoływania do zabójstwa i zgwałcenia. Podejrzany miał dopuścić się przestępstw 11 października br. podczas transmisji na platformie TikTok. W czasie przesłuchania nie przyznał się do zarzucanych mu czynów. Argumentował, że realizując transmisję, nie miał zamiaru nikogo straszyć ani wzywać do łamania prawa. Dawid G. trafił do aresztu.

Wielkopolskie

Fałszywi policjanci trafili do aresztu

Policjanci zatrzymali pięć osób, które miały brać udział w rozboju z użyciem broni pod koniec września w powiecie gnieźnieńskim. Do domu pokrzywdzonego przyjechali mężczyźni przedstawiający się jako policjanci i funkcjonariusze Centralnego Biura Śledczego Policji. Mieli przy sobie sfałszowane nakazy przeszukania, policyjne emblematy i broń. Grożąc torturami i użyciem broni, zmusili poszkodowanego do wskazania miejsca, w którym przechowywał gotówkę. Trzech podejrzanych trafiło do aresztu na 3 miesiące.

Wrocław

Usuwanie niewybuchu w centrum miasta

Dziś saperzy zabezpieczą niewybuch z okresu II wojny światowej, znaleziony w ubiegłym tygodniu podczas prac budowlanych przy ul. Kolejowej we Wrocławiu. Na czas usunięcia bomby przewidziano ewakuację około 3 tys. osób; wystąpić mogą również zmiany w kursowaniu pociągów we Wrocławiu.

FOT. ADAM JANKOWSKI

Jarosław Kaczyński próbuje reaktywować trupa pod tytułem „emocja społeczna", antyrządowa (...). Próbuje zbudować nową emocję, bo zawsze się budował na jakiejś emocji

KRZYSZTOF ŚMISZEK,
europoseł Lewicy

eprasa.pl 6ac79663d1

Włocławek

Kontakt:
redakcja.wloclawek@pomorska.pl

NA SYGNALE

Podawał się za pracownika spółdzielni mieszkaniowej. Oszukał i okradł seniorkę

opr. Joanna Maciejewska

Oszuści wykorzystują różne metody - na wnuczka, pracownika banku czy fałszywych pracowników różnych instytucji. Niedawno 75-latka z Włocławka została oszukana przez fałszywego pracownik spółdzielni. Mężczyzna dostał się do jej mieszkania pod pretekstem konieczności zakręcenia wody. Seniorka straciła biżuterię.

Mężczyzna podający się za pracownika spółdzielni mieszkaniowej dostał się do jednego z mieszkań we Włocławku pod pretekstem konieczności zakręcenia wody. Seniorka uwierzyła i wpuściła fałszywego pracownika do mieszkania. Straciła biżuterię.

Do oszustwa doszło we wtorek 13 października.

- Włocławscy policjanci odnotowali przypadek kradzieży na pracownika spółdzielni mieszkaniowej. Mężczyzna zaczepił 75-letnią kobietę pod blokiem. Oświadczył, że musi wejść do jej mieszkania, aby zakręcić wodę. Wykorzystując nieuwagę kobiety, ukradł biżuterię znajdującą się w komodzie, a następnie oddalił się. Chwila nieuwagi wystarczyła, by seniorka straciła biżuterię - informuje podkom. Renata Wróblewska-Czaplicka, oficer prasowy Komendanta Miejskiego Policji we Włocławku.

Policja apeluje do osób starszych i samotnie mieszkających o zachowanie ostrożności i zdrowego rozsądku w kontaktach z osobami podającymi się za przedstawicieli różnych instytucji.

- Sprawcy przestępstw dokonywanych na seniorach działają w różny sposób, wykorzystując zaufanie. Bardzo często oszuści pukają do drzwi mieszkań pod różnymi pretekstami - dodaje podkom. Renata Wróblewska-Czaplicka. - Dlatego też przypominamy: nie wpuszczaj do mieszkania nieznajomych!

Aby nie stać się ofiarą oszustwa, należy przestrzegać kilku zasad, które przypomina włocławska policja:

- zawsze przed otwarciem drzwi należy spojrzeć przez wizjer lub okno, aby zobaczyć kto przyszedł;
- jeśli nie znamy odwiedzającego, zapytajmy o cel jego wizyty;
- jeżeli posiadamy to zapnijmy łańcuch zabezpieczający przed otwarciem drzwi;
- jeżeli nie znamy osoby osobiście, należy poprosić o pokazanie dowodu tożsamości lub legitymacji służbowej czy identyfikatora (warto sprawdzić, czy jest to oryginał);
- jeżeli mamy jakiekolwiek wątpliwości, należy umówić się na inny termin, sprawdzając uprzednio w administracji osiedla lub innej odpowiedniej instytucji wiarygodność tej osoby;
- warto też zadzwonić do spółdzielni i zapytać, czy faktycznie wysyłali pracownika w danej sprawie - często spółdzielnia wcześniej wywiesza takie ogłoszenia.

©℗

PROKURATURA

Podpalili halę celowo, by wyłudzić odszkodowanie?

opr. Joanna Maciejewska

W październiku ubiegłego roku spłonęła hala usługowo-magazynowa przy ulicy Toruńskiej we Włocławku, w której mieścił się m. in. Park Trampolin. Do Sądu Okręgowego we Włocławku trafił właśnie akt oskarżenia przeciwko czterem mężczyznom. Mowa o celowym podpaleniu w celu uzyskania ponad miliona złotych odszkodowania.

FOT. WOJCIECH ALABRUDZIŃSKI

Do pożaru hali handlowo-usługowo-magazynowej przy ulicy Toruńskiej doszło w nocy 23 października 2025 roku

Do pożaru hali handlowo-usługowo-magazynowej przy ul. Toruńskiej doszło w nocy 23 października 2025 roku. Pożar, jak informowała wtedy straż, objął powierzchnię około 3000 metrów kwadratowych. Na miejsce zdarzenia zadysponowano 15 zastępów Straży Pożarnej z Włocławka i powiatu włocławskiego. Z ogniem walczyło 73 strażaków. Na miejscu działała też grupa operacyjna Komendanta Wojewódzkiego PSP w Toruniu.

Sprawą zajmowała się Prokuratura Rejonowa we Włocławku, która 29 września przesłała do Sądu Okręgowego we Włocławku akt oskarżenia przeciwko czterem mieszkańcom Łodzi: 23 - letniemu Mateuszowi Z., 52 - letniemu Grzegorzowi Z., 56- letniemu Robertowi G., 44- letniemu Rafałowi W.

Mężczyźni oskarżeni są o to, że w okresie od co najmniej 21 do 29 października 2025 roku we Włocławku i innych miejscach, działając wspólnie i w porozumieniu wraz z inną osobą, przy ustalonym podziale ról, w celu osiągnięcia korzyści majątkowej i w celu uzyskania dla Mateusza Z. odszkodowania z tytułu umowy ubezpieczenia podjęli działania skutkujące sprowadzeniem w nocy 23 października 2025 roku zdarzenia zagrażającego mieniu wielkich rozmiarów w postaci pożaru budynku usługowego przy ul Toruńskiej we Włocławku.

„W wyniku celowego podpalenia zniszczono mienie o łącznej wartości większej niż pięciokrotność kwoty określającej mienie wielkiej wartości, tak aby następnie uprawniony ubezpieczający zgłaszając w dniu 29.10.2025 roku szkodę wprowadził w błąd pracowników PZU SA co do okoliczności pożaru budynku, a to w celu uzyskania odszkodowania w kwocie 1.100.000 zł, czym usiłował doprowadzić PZU S.A. do niekorzystnego rozporządzenia mieniem znacznej wartości (...) - informuje prokurator Małgorzata Kręcicka, rzecznik prasowy Prokuratury Okręgowej we Włocławku.

Paragrafy dotyczą m. in.: sprowadzenia zdarzenia zagrażającego życiu lub zdrowiu wielu osób albo mieniu w wielkich rozmiarach (w tym wypadku pożaru); występku ubezpieczeniowego, usiłowanie oszustwa dotyczącego mienia.

Prokurator Małgorzata Kręcicka informuje, że podejrzani nie przyznali się do stawianych im zarzutów i złożyli wyjaśnienia które ocenić należy jako przyjętą linie obrony. Wobec trójki oskarżonych: Mateusza Z., Macieja Z. i Roberta G. zastosowano środki zapobiegawcze w postaci oddania pod dozór policji. ©℗

KRÓTKO

Ekologia

Warsztaty w Centrum Edukacji Ekologicznej

Centrum Edukacji Ekologicznej zaprasza na warsztaty, które adresują do przedstawicieli uniwersytetów III wieku, sympatyków Ligi Ochrony Przyrody i wszystkich zainteresowanych przyrodą. Warsztaty z fotografem i podróżnikiem Lesławem Urbankiewiczem odbędą się w czwartek 22 października o godzinie 13 w sali edukacyjnej Włocławskiego Centrum Edukacji Ekologicznej przy ulicy Komunalnej. Liczba miejsc ograniczona. Obowiązują zapisy pod numerem telefonu 603 622 266.

Warsztaty organizowane są w ramach zadnia: „Włocławek miastem bioróżnorodnym". Składa się na nie organizacja ogólnodostępnych warsztatów edukacyjnych z zakresu bioróżnorodności, ochrony przyrody, zmian klimatu, segregacji odpadów oraz zrównoważonego stylu życia skutkującego zwiększeniem świadomości ekologicznej oraz wzmocnienia postaw pro środowiskowych wśród mieszkańców miasta

Zadanie realizowane jest od 10 sierpnia do 31 października. Wartość projektu wynosi 97 620 zł. **(JM)**

BIEGANIE

FOT. KATARZYNA BRZOSTOWSKA

Zazamcze

Ostatni bieg w cyklu Vladislavia Cross

Na stadionie Przylesie na włocławskim Zazamczu odbył się VI etap cyklu Vladislavia Cross 2026.

Na starcie stanęło 88 dorosłych zawodników i 84 dzieci. Uczestnicy zmierzyli się z trasą prowadzącą leśnymi duktami, a wydarzenie było okazją do sportowej rywalizacji i aktywnego spędzenia czasu.

Przed głównym biegiem na dystansie 5000 metrów na starcie stanęli także młodsi uczestnicy, którzy rywalizowali na dystansach od 200 do 1200 metrów. **KB**

eprasa.pl 6ac79663d1

KOŚCIÓŁ

Obchody 42. rocznicy śmierci bł. ks. Jerzego Popiełuszki na tamie

W niedzielę odbyły się obchody 42. rocznicy męczeńskiej śmierci bł. ks. Jerzego Popiełuszki. Uroczystości rozpoczęły się przy Krzyżu Pomniku na zaporze we Włocławku, gdzie delegacje złożyły wieńce. Następnie wierni wyruszyli w procesji z relikwiami do sanktuarium. Przy Krzyżu na włocławskiej tamie zgromadzili się wierni, by uczcić pamięć bł. ks. Jerzego Popiełuszki, kapelana „Solidarności", zamordowanego przez funkcjonariuszy Służby Bezpieczeństwa w październiku 1984 roku. **KB**

FOT. KATARZYNA BRZOSTOWSKA

FOT. KATARZYNA BRZOSTOWSKA

FOT. KATARZYNA BRZOSTOWSKA

FOT. KATARZYNA BRZOSTOWSKA

FOT. KATARZYNA BRZOSTOWSKA

KRÓTKO

Na sygnale

Policja zatrzymała kilka poszukiwanych osób

W ubiegłym tygodniu, zaledwie w ciągu dwóch dni, policjanci z Lipna zatrzymali łącznie siedem osób poszukiwanych na podstawie nakazów wydanych przez sądy w Lipnie, Płocku i Toruniu.
Pierwszego dnia w ręce funkcjonariuszy wpadło pięć osób, a kolejnego dnia zatrzymano jeszcze dwie. Wśród zatrzymanych było sześciu mężczyzn w wieku od 30 do 68 lat oraz 29-letnia kobieta. Zatrzymane przez mundurowych osoby były poszukiwane między innymi za uchylanie się od obowiązku alimentacyjnego, niestosowanie się do orzeczeń sądu, prowadzenie pojazdu w stanie nietrzeźwości oraz kradzież. Miały do odbycia kary od 33 dni do roku i 3 miesięcy pozbawienia wolności.
Lipnowska policja informuje, że sześć zatrzymanych osób zostało doprowadzonych do zakładów karnych, gdzie odbędą zasądzone kary. Wyjątkiem był 30-latek poszukiwany w związku z popełnionym wykroczeniem. Mężczyzna skorzystał z możliwości opłacenia grzywny i tym samym uniknął pobytu za kratami.
- Zatrzymania te są kolejnym dowodem na to, że osoby próbujące uniknąć odpowiedzialności muszą liczyć się z konsekwencjami. Siedmiu zatrzymanych w ciągu dwóch dni pokazuje, że osoby uchylające się od odpowiedzialności nie mogą czuć się bezkarnie. Lipnowscy policjanci systematycznie realizują nakazy wydawane przez sądy, ustalają miejsca pobytu osób poszukiwanych i podejmują działania zmierzające do ich zatrzymania.
Przed wymiarem sprawiedliwości nie można ukrywać się bez końca - informuje Komenda Powiatowa Policji w Lipnie.
Więcej policyjnych informacji publikujemy na naszych stronach internetowych.
(JM)

WYPADEK

Trzy osoby poszkodowane. Kierujący był nietrzeźwy

opr. Marcin Gołembiewski

W niedzielę po godzinie 12 na drodze krajowej nr 62, na wysokości jeziora Łuba w kierunku Brześcia Kujawskiego, doszło do zderzenia samochodów osobowych. W pojazdach podróżowały łącznie cztery osoby, w tym noworodek. Kierujący Oplem był nietrzeźwy.

FOT. AUTOCHYMEK POMOC DROGOWA

Zderzenie dwóch osobówek

Do zderzenia samochodów doszło w niedzielę 18 października w miejscowości Potok, na 65. kilometrze drogi krajowej nr 62 po godzinie 12.
- W wyniku zdarzenia trzy osoby zostały poszkodowane. Kobieta wraz z noworodkiem zostali przetransportowani do szpitala w Toruniu, natomiast mężczyzna trafił do szpitala we Włocławku - poinformował bryg. Mariusz Bladoszewski, oficer prasowy Komendanta Miejskiego Państwowej Straży Pożarnej we Włocławku.
Na miejscu wypadku działania ratownicze prowadziły dwa zastępy z Jednostki Ratowniczo-Gaśniczej nr 1 we Włocławku. Ze względu na prowadzone działania służb droga krajowa nr 62 została całkowicie zablokowana, a kierowcy musieli korzystać z wyznaczonych objazdów.
Przyczyny oraz dokładne okoliczności wypadku wyjaśniają policjanci prowadzący czynności na miejscu zdarzenia.
- Ze wstępnych ustaleń wynika, że 41-letni kierujący Oplem, jadąc od strony Włocławka w kierunku Brześcia Kujawskiego, nie dostosował prędkości do warunków ruchu i najechał na tył poprzedzającej go samochodu marki KIA, który w wyniku uderzenia dachował. Badanie wykazało, że kierowca Opla był nietrzeźwy. Ostateczna kwalifikacja zdarzenia będzie uzależniona od obrażeń odniesionych przez uczestników wypadku - informuje podkom. Renata Wróblewska-Czaplicka, oficer prasowy Komendanta Miejskiego Policji we Włocławku.
Droga była zablokowana, a ruch przywrócono około godziny 14.

eprasa.pl 6ac79663d1

AUTOREKLAMA
0111590055

ZAPISZ SIĘ NA BEZPŁATNE SPOTKANIE W KOBIECYM GRONIE

| Celebruj z nami swoją SIŁĘ i dowiedz się, jak dbać o zdrowie!

W PROGRAMIE:

- Prelekcja AGI SZUŚCIK, edukatorki zdrowotnej
- Pokaz filmu „Kłamstewko"
- Szkolenie z samobadania

ZACZYNAMY ZAWSZE O GODZ. 17:30

JAKIE MIASTA ODWIEDZIMY?

12.10 **INOWROCŁAW**, Kinomax, ul. Jana Molla 3

14.10 **BYDGOSZCZ**, Kino Orzeł, ul. Marcinkowskiego 12

26.10 **WŁOCŁAWEK**, Teatr Impresaryjny, ul. Wojska Polskiego 13

27.10 **GRUDZIĄDZ**, Grudziądzki Inkubator Przedsiębiorczości, Aleja 23 Stycznia 46

30.10 **TORUŃ**, Akademickie Centrum Kultury i Sztuki „Od Nowa", ul. Gagarina 37A

SZCZEGÓŁY I ZAPISY:

pomorska.pl/silakobiety

Liczba miejsc ograniczona!

KONKURS DLA UCZESTNICZEK SPOTKAŃ

Wygraj voucher na genetyczny test ryzyka raka piersi i jajnika (BRCA1) do zrealizowania w Pracowni Genetyki Nowotworów w Toruniu.

ORGANIZATOR: GAZETA POMORSKA

PARTNER STRATEGICZNY I MECENAS: Samorząd Województwa Kujawsko-Pomorskiego, KUJAWY POMORZE

PARTNER STRATEGICZNY: Roche, tylko dwa słowa

PARTNERZY GŁÓWNI: bella, Bank Pekao, Diagnostyka+

PARTNERZY LOKALIZACYJNI: BYDGOSZCZ, WŁOCŁAWEK, KINO ORZEŁ, MIEJSKIE CENTRUM KULTURY w Bydgoszczy

PARTNER MERYTORYCZNY: CENTRUM ONKOLOGII im. prof. F. Łukaszczyka w Bydgoszczy

PARTNERZY: CENTRUM MEDYCZNE BIEŃKOWSKI, MM NEUPACK, Diagnostyka+ GENESIS, Fale Loki Koki, OLIVIA GARDEN, PROSPERO, ENERGOTERM, drobex, MIEJSKIE WODOCIĄGI I KANALIZACJA w Bydgoszczy, AMAZONKI

PATRONAT HONOROWY: Rafała Bruskiego, Prezydent Miasta Torunia Paweł Gulewski, Prezydent Włocławka Krzysztof Kukucki, IMPREZA POD PATRONATEM PREZYDENTA GRUDZIĄDZA

PATRONAT MEDIALNY: TVP3 BYDGOSZCZ, TVP I info_, PIK POLSKIE RADIO

REKLAMA
0011584791

INFORMATOR

HOTELE

Bydgoszcz

Tanie noclegi dla firm, 601-919-805

LEKARSKIE

Włocławek

Badania okresowe pracowników, kierowców, posiadających broń - lek. Wojciech Cader, Plac Wolności 17, pn. 10.15-13.00, wt. 8.00-11.00, śr. 14.00-19.00, czw. 8.00-11.00, pt.14.00-19.00, tel. 603-767-838, 54/231-43-54. Współpraca z LUXMED i MEDICOVER.

Radziejów

Internista Mieczysław Wolański, przyjmuje codziennie od 9.00, Radziejów, ul. Łokietka 3, ekg, holter usg, laboratorium. Tel. 607 402 122, 54/285 22 40

USŁUGI

Bydgoszcz

Śmieci - wywóz, kontenery, gruz „Corimp" 52/320-81-85.

Grudziądz:

STACJA demontażu pojazdów przyjmuje samochody do złomowania, Grudziądz, tel. 56/465-48-88

USŁUGI POGRZEBOWE

Bydgoszcz

Dylewscy Zakład Usług Pogrzebowych, Plac Piastowski 9, Bydgoszcz. Tel. Całodobowe 52/322-29-16, 602-26-34-72, www.dylewscy.pl Biuro Fordon ul.Piwnika Ponurego 1D, 52/342-95-16. Obsługujemy cmentarze w Bydgoszczy i okolicy, kompleksowe usługi krajowe i zagraniczne, usługi kremacyjne w Bydgoszczy - duży wybór trumien i urn. Kredytowanie pogrzebów ZUS, KRUS, wojsko, policja

Chojnice

Zakład Pogrzebowy Tadeusz Porożyński, Gdańska 3. Przechowywanie, przewóz zwłok Chojnice bezpłatnie całodobowo. 52/397-20-47, 604-755-900.

Toruń

Sotor Usługi Pogrzebowe i Cmentarne, Toruń, tel. 56/655 33 50 całą dobę. Centrum Kamieniarskie tel. 512 601 120 www.sotor.pl

Inowrocław

Credo -Najtańszy całodobowy Zakład Pogrzebowy -św. Ducha 33, 88-100 Inowrocław. 52/357-74-16, 509-946-759, trumny już od 349 zł, do każdej usługi baldachim i winda nagrobna gratis, dostosowujemy się do możliwości finansowych każdego Klienta, wypłacamy zasiłki z ZUS i KRUS przed pogrzebem http://www.pogrzeb.net

Najtańszy Całodobowy Zakład Pogrzebowy „IN LUCTU" Małgorzata Matuszak. Zarządca Domu Przedpogrzebowego w Kruszwicy, najtańsza chłodnia (własna), producent trumien (również z witryną) - trumny już od 300 zł, winda i baldachim gratis. Kruszwica, ul. Kolegiacka 12F, Inowrocław, ul. Św. Ducha 53, tel. 52/357-16-04, 357-53-41.

Waldemar Wójcik Zakład Pogrzebowy MEMORIA, ul. Marulewska 40, Inowrocław. Dyżur całodobowy - tel. 602-189-676, 52/355-66-77. Załatwiamy wszystkie formalności w imieniu rodziny. Wypłacamy zasiłek pogrzebowy przed pogrzebem. Posiadamy profesjonalny baldachim pogrzebowy oraz windę nagrobną. Świadczymy usługi na najwyższym poziomie. www.memoria.net.pl

Barcin

Całodobowy Zakład Pogrzebowy Sławomir Makowski, Barcin, ul. Żnińska 25 (naprzeciwko cmentarza) Tel. 52/383-64-09, 601-681-917.

Pakość

„Konkordia" kompleksowe usługi pogrzebowe, Pakość, Inowrocławska 10, 52/35-18-766, 500-697-316, całą dobę. Wypłacamy zasiłki pogrzebowe KRUS i ZUS.

Gniewkowo

Najtańszy całodobowy Zakład Pogrzebowy M. Matuszak, Zarządca Domu Przedpogrzebowego Kruszwica własna chłodnia, producent trumien winda i baldachim gratis. Gniewkowo , ul. Króla Jana III Sobieskiego 22, tel. 511 405 902, 52/357 16 04.

Sotor - Usługi Pogrzebowe i Cmentarne Gniewkowo 56/655 33 50 całą dobę Centrum Kamieniarskie tel. 512 601 120 www.sotor.pl

Janikowo

NAJTAŃSZY CAŁODOBOWY ZAKŁAD POGRZEBOWY ROBERT KURCZEWSKI

JANIKOWO, ul. Główna 18G

TEL. 507 364 717

Kruszwica

Najtańszy całodobowy Zakład Pogrzebowy „In Luctu" Małgorzata Matuszak, zarządca Domu Przedpogrzebowego w Kruszwicy, najtańsza chłodnia (własna), producent trumien (również z witryną) - trumny już od 300 zł, winda i baldachim gratis. Kruszwica, ul. Kolegiacka 12f, Inowrocław, ul. Św. Ducha 53, tel. 52/357-16-04, 357-53-41.

Całodobowy Zakład Pogrzebowy Żurawski ul. Kolegiacka 12E Kruszwica, tel. 666-999-917

Złotniki Kujawskie

Zakład Pogrzebowy - całodobowy Andrzej Pabjańczyk, Złotniki Kujawskie ul. Podgórna 13, tel. 52/351-71-03, 504-270-409, 604-542-322

Żnin

Całodobowe, kompleksowe usługi pogrzebowe „Chmielewscy", ul. Górska 10, 52/302-14-67, 502-314-898. Wypłacamy zasiłki ZUS i KRUS przed pogrzebem.

Całodobowo-Usługi Pogrzebowe Firma Pietras, Żnin, Pl. Wolności 15/4. Wypłacamy zasiłki ZUS i KRUS przed pogrzebem. 52/30-22-031, 509-917-648

Włocławek

TARTAR spopielarnia i dom pogrzebowy, Włocławek ul. Bojańczyka 3/5, ul. Cmentarna 12, 54/231-44-55, 54/413-15-93.

Kowal

Całodobowa obsługa pogrzebów, Producent trumien. Lewandowski, 87-820 Kowal ul. Kościuszki 56. Tel. 603-998-321

WETERYNARYJNE

Toruń

„Salus" Przychodnia Weterynaryjna, Lelewela 33 /teren Arpolu/8-22, 56/652-81-67. Interna, chirurgia, profilaktyka. RTG, USG. Całodobowy dyżur 504-052-789.

ZDROWIE I URODA

Toruń

Optyk Trejnowscy. Bezpłatne badanie wzroku. Okulary progresywne.

Zniżki: na NFZ. Karta dużej rodziny, karta seniora i osoby niepełnosprawne.

ul. Kościuszki 41/47 pawilon Herbowa (obok Biedronki) tel. 56/623-23 26 www.optyk-trejnowski.pl

eprasa.pl 6ac79663d1

Sport

Piłka nożna. W ostatnim niedzielnym meczu 11. kolejki PKO BP Ekstraklasy Lech Poznań rozgromił 6:1 Koronę Kielce. Po meczu pracę stracił Jacek Zieliński, trener gości. W tabeli prowadzi Górnik Zabrze (26 pkt.) przed Lechem (25) i Legią Warszawa (23).

KRÓTKO

Hokej

Mnóstwo goli i najwyższe zwycięstwo na Tor-Torze

Przed szansą na ósme zwycięstwo w sezonie stanął zespół KH Energa, a ich rywalem było Podhale Nowy Targ - ostatnia drużyna ligowej tabeli.

KH ENERGA TORUŃ - PODHALE NOWY TARG 11:0 (1:0, 6:0, 4:0)

Bramki: 1:0 Kolesnikow - Arrak, Denyskin (1:01), 2:0 Arrak - Peltola, Niemi (21:35), 3:0 Hanzawa - Napiórkowski, Jaworski (22:18), 4:0 Syty - Kolesnikow, Larionovs (23:55), 5:0 Larionovs - Zieliński (25:21), 6:0 Tapio - Schafer, Kolesnikow (29:59), 7:0 Syty - Tapio, Kolesnikow (36:13), 8:0 Napiórkowski - Hanzawa, Wilczok (42:47), 9:0 Smal - Denyskin, Syty (50:52), 10:0 Denyskin - Kolesnikow, Tapio (56:31), 11:0 Denyskin - Syty, Smal (58:31)

KH Energa: Studziński - Ossipow, Zieliński, Kolesnikow, Syty, Denyskin - Tapio, Schafer, Peltola, Arrak, Niemi - Jaworski, Wilczok, Larionovs, Napiórkowski, Hanzawa - Gimiński, Cybulski, K. Kalinowski, Smal, M. Kalinowski.

Niespodzianki nie było, choć gospodarze zaczęli spokojnie. W pierwszej tercji na listę strzelców wpisał się tylko Kolesnikow. W drugiej znacząco powiększyli już przewagę (7:0), a w trzeciej dołożyli jeszcze cztery, notując najwyższe zwycięstwo w sezonie. Wreszcie przełamał się MIkołaj Syty. Reprezentant Polski aż jedenaście kolejek czekał na pierwsze trafienie w tym sezonie. W niedzielę dwa razy pokonał bramkarza Podhala i został przez kolegów wybrany najlepszym zawodnikiem meczu. Zgodnie z tradycją, do następnego meczu jest posiadaczem krzyżackiego hełmu z przyłbicą. Pierwszą rundę sezonu zasadniczego KH Energa kończy z bilansem 7-2 na 3. miejscu w tabeli i ma świetną pozycję wyjściową do walki o turniej finałowy Pucharu Polski. W piątek mecz na wyjeździe z JKH GKS Jastrzębie.
A kolejny mecz już dziś. Torunian czeka trudne zadanie, bo zagrają na wyjeździe z niedawnym jeszcze liderem Polonią Bytom.

Inne wyniki: GKS Katowice - GKS Tychy 3:5 (1:1, 1:3, 1:1), Zagłębie Sosnowiec - STS Sanok Sokół 9:0 (4:0, 1:0, 4:0), Unia Oświęcim - Comarch Cracovia 3:2 (0:1, 1:1, 2:0), BS Polonia Bytom - JKH GKS Jastrzębie 0:1 (0:1, 0:0, 0:0)

1.	Zagłębie Sosnowiec	11	25	52:25
2.	GKS Tychy	11	24	59:22
3.	Polonia Bytom	12	24	50:24
4.	KH Energa Toruń	11	23	46:24
5.	Unia Oświęcim	10	19	40:31
6.	JKH GKS Jastrzębie	11	17	22:26
7.	Cracovia	12	17	30:40
8.	GKS Katowice	13	16	49:39
9.	STS Sanok	10	3	10:49
10.	Podhale Nowy Targ	11	0	13:91

MZ

Koszykówka

Artego Bydgoszcz o krok od pierwszej wygranej

Wreszcie lepszy mecz bydgoskich koszykarek. Szanse na zwycięstwo z niepokonaną Polonią Artego zaprzepaściło w ostatniej kwarcie.

ARTEGO BYDGOSZCZ - POLONIA WARSZAWA 78:81 (11:19, 28:23, 28:16, 11:23)

Artego: K. Moore 19 (1), Ozola 10 (1), Jones 5 (1), Pawlikowska 3 (1), Cowels 2 - M. Moore 24 (4), Michałek 11 (2), Marczyńska 7, Maławy 0

Polonia: Davenport 20, Burse 17 (1), Sosnowska 7 (2), Buryńska 5 (1), Kusiak 3 (1) - Wesołowska 14 (2), Tomaszkiewicz 13 (1), Wiklak 2

Bydgoszczanki słabo weszły w mecz i w 8 minucie przegrywały już 7:19. Nie lepiej było w drugiej kwarcie. W 13. minucie miały 13 punktów straty (18:31). Od tego momentu świetnie zaprezentowały się trzy zagraniczne koszykarki Artego: Kristina Moore, Mar'shay Moore i Katrina Ozola, które na zmianę zdobywały punkty. Po kolejnych celnych rzutach tej drugiej bydgoski zespół po raz pierwszy objął prowadzenie 36:34. Od tego momentu spotkanie było już wyrównane. Bydgoszczanki na początku czwartej kwarty prowadziły już 69:58, ale potem zanotowały przestój, podczas którego straciły 9 punktów z rzędu. Wszystko rozstrzygało się w końcówce. Po rzucie Asiah Jones Artego wygrywało 78:76, ale potem miejscowe już nie trafiały, a rywalki się nie myliły i stąd przegrana bydgoskiej drużyny. Być może mecz zakończyłby się szczęśliwiej dla gospodyń, gdyby w 36. minucie za faule nie spadła z parkietu Kristina Moore, wcześniej skrzydłowa rozgrywała swój najlepszy mecz w PGE BLK - 8/12 z gry i 8 zbiórek.
W następnym meczu - w najbliższą sobotę - Artego zagra na wyjeździe z Widzewem Łódź.

Inne wyniki: Enea AJP Gorzów - Zagłębie Sosnowiec 79:59, AZS UMCS Lublin - Enea AZS Politechnika 80:71

1.	Energa Toruń	5	9	+53
2.	Contimax MOSiR Bochnia	5	9	+96
3.	AZS UMCS Lublin	5	8	+67
4.	Polonia Warszawa	4	7	+39
5.	Ślęza Wrocław	4	7	+86
6.	Enea AJP Gorzów	4	7	+64
7.	Politechnika Poznań	4	7	+39
8.	Wisła Kraków	5	6	-55
9.	Widzew Łódź	4	6	+26
10.	Zagłębie Sosnowiec	5	6	-58
11.	MKS Pruszków	4	5	-90
12.	Artego Bydgoszcz	5	5	-122
13.	Isands JTEC Wichoś	4	4	-145

DK

PIŁKA NOŻNA

Zawisza trzy razy wygrywał, ale przegrał kolejny mecz

Marcin Kozłowski, DK

Trzy porażki z rzędu i tylko trzy punkty zdobyte w ostatnich sześciu spotkaniach. To dorobek Bydgoszczan we wrześniu i październiku. Po meczu w Nowym Sączu beniaminek Betclic 2. Ligi spadł już na 12. miejsce w tabeli.

SANDECJA NOWY SĄCZ - ZAWISZA BYDGOSZCZ 4:3 (0:1)

Bramki: Marko Kolar (53), Filip Piszczek (82, 84), Wiktor Pleśnierowicz (90+2) - Mikołaj Staniak (45+4), Mateusz Stępień (73), Filip Kozłowski (83)

Sandecja: Głogowski - Pleśnierowicz, Słaby, Ogorzały (46. Divis), Szeliga (82. Gerstenstein), Żurawski (76. Piszczek), Holań, Brenkus (46. Kieliś), Kosiński, Kawała (46. Kowalik), Kolar

Zawisza: Oczkowski - Dziarkowski, Golak, Staniak, Juśkiewicz - Kanach (75. Kona), Cywiński - Łukowski (66. Szumilas), Kuśmierczyk (66. Abdelhamid), Rak (66. Stępień) - Mas (75. Kozłowski)

Sędziował: Mariusz Myszka (Stalowa Wola)

Niebiesko-czarni są w kryzysie. W spotkaniu z Sandecją Adrian Stawski, trener Zawiszy zmienił w wyjściowym składzie połowę zawodników z pola. Jego zespół od początku meczu sprawiał dobre wrażenie - był agresywny, zakładał wysoko pressing, miał dużo stałych fragmentów gry. Po zdobyciu bramki na 2:1 wydawało się, że goście przełamią złą serię i wrócą do Bydgoszczy z dalekiej podróży z kompletem punktów. Niestety, po szalonej końcówce spotkania to ekipa z Małopolski cieszyła się ze zwycięstwa 4:3.

FOT. TOMASZ CZACHOROWSKI

Zawisza na zwycięstwo w Betlic 2. Lidze czeka już od 29 sierpnia

- Pierwsza połowa była dobra w naszym wykonaniu i mieliśmy mecz pod kontrolą. Dobrze weszliśmy też w drugą odsłonę, ale po prostej stracie piłki i strzale z dystansu rywal zdobył gola - komentuje Adrian Stawski. - Szybko podnieśliśmy się i ponownie objęliśmy prowadzenie. Później znów dostaliśmy bramkę, ale natychmiast odpowiedzieliśmy i wygrywaliśmy 3:2. Tak doświadczony zespół musi wybronić ten rezultat, a my tymczasem w kilka minut tracimy dwa kolejne gole. Tak nie może być i bardzo nad tym ubolewam. Musimy grać bardziej odpowiedzialnie. Mamy bardzo wysokich trzech obrońców, a przegrywaliśmy pojedynki w powietrzu, po których Sandecja strzelała bramki. Na razie nie chcę więcej mówić na temat okoliczności stracenia goli - dodaje bydgoski szkoleniowiec.

Po czterech zwycięstwach z rzędu, a nawet później - po trzech remisach - Zawisza był w połowie września w czubie tabeli. Teraz po - po kolejnych trzech przegranych - spadł już na 12. (ostatnie bezpieczne) miejsce. Nie ma co jednak rozpaczać, bo za nami dopiero 1/3 sezonu, a ponadto drużyna ma tylko trzy punkty straty do 6. lokaty, która gwarantuje udział w barażach o promocję do wyższej klasy. W Betclic 2. Lidze jedno zwycięstwo często oznacza awans, a porażka spadek w tabeli o kilka lokat. Potwierdziła to Sandecja, która po zwycięstwie nad Bydgoszczanami z jedenastej pozycji wskoczyła na... czwartą.

Już w piątek (godz. 18) niebiesko-czarni podejmować będą przedostatni Świt Szczecin. Ten mecz trzeba koniecznie wygrać i rozpocząć marsz w górę ligowej stawki.

PIŁKA NOŻNA

Hit w Paryżu. Zagrają też reprezentanci Polski

Zbigniew Czyż, MK

Dziś rozegrane zostaną pierwsze spotkania 3. kolejki Ligi Mistrzów.

Fenerbahce podejmie Slavię Praga z Wiktorem Nowakiem w składzie, który przebojem wdarł się do kadry Jana Urbana w ostatnich meczach Ligi Narodów UEFA. W kadrze czeskiej drużyny jest też Oliwier Kubiak. Sabah Baku gościć będzie Borussię Dortmund. W zespole mistrza Azerbejdżanu występuje Tymoteusz Puchacz. W Porto, „Smoki" w składzie z trójką reprezentantów Polski, Janem Bednarkiem, Jakubem Kiwiorem i Oskarem Pietuszewskim podejmą natomiast PSV Eindhoven.

Na pierwszy plan dzisiejszych meczów wysuwa się starcie w stolicy Francji, gdzie PSG zmierzy się z Barceloną. Oba zespoły dotąd nie zawodzą i z kompletem 6 pkt. zajmują dwa pierwsze miejsca w rozgrywkach elity. Barcelona ponadto w La Lidze wygrała jak na razie wszystkie dziewięć spotkań, a PSG - po słabszym starcie w Ligue 1 - także zdołało już wywindować się na pierwsze miejsce. Wielkie emocje są zatem gwarantowane.

Plan wtorkowych meczów: Sabah Baku - Borussia Dortmund (godz. 18.45 - Canal+ Extra 2), Fenerbahce Stambuł - Slavia Praga (18.45 - Canal+ Extra 3), PSG - Barcelona (21 - Canal+ Extra 1), Liverpool - Villarreal (21 - Canal+ Extra 2), Manchester City - AEK Ateny (21 - Canal+ Extra 3), Napoli - Bodo Glimt (21 - Canal+ Extra 5), Roma - Slovan Bratysława (21 - Canal+ Extra 6), VfB Stuttgart - Atletico Madryt (21 - Canal+ Extra 7), FC Porto - PSV Eindhoven (21 - Canal+ 360). W Canal+ Extra 4 prowadzona będzie multiliga.

eprasa.pl 6ac79663d1

DZIŚ STREFA BIZNESU

FIRMY PLANUJĄ BUDŻETY NA 2027 ROK

NIEPEWNOŚĆ NIE ODPUSZCZA, ALE WIDAĆ PEWNĄ SZANSĘ Str. 12

Nr ISSN 0867-4965
Nr indeksu 350184

www.pomorska.pl

Nr 244 (23.754) | Nakład: 7.434 | Wydanie A | Cena 5,50 zł (w tym 8% VAT)

Wtorek, 20.10.2026

78 lat

GAZETA pomorska

RELAKS

Horoskop na dziś i krzyżówki do rozwiązania przy dobrej kawie **Str. 14**

Uroczystość

Wyjątkowa szkoła - SP numer 13 pięknie świętuje swoje 70-lecie

Występy, wręczenie statuetek „Przyjaciel Szkoły", wystawa kronik, mnóstwo wspomnień i jubileuszowy tort - tak SP nr 13 świętowała 70. urodziny.
Str. 8

Przepisy

Będą mogli uciszać dzwony w kościele oraz koncerty?

Gminy będą mogły ustalać, gdzie i w jakich godzinach mogą odbywać się głośne imprezy.
Str. 4

Podróże

Biegunka na urlopie. Z czym wracamy z zagranicy?

Na żywność trzeba uważać nie tylko w kraju. Wakacyjne eksperymenty za granicą mogą przynieść zatrucie.
Str. 6

FOT. PIXABAY

Edukacja

Groza w przedszkolach. Jest coraz mniej dzieci, znikają placówki

Adam Willma

W ciągu roku liczba dzieci w kujawsko-pomorskich przedszkolach zmniejszyła się o 5,5 procent. W powiatach chełmińskim i wąbrzeskim spadek przekroczył 10 procent. Ubyło również placówek wychowania przedszkolnego.

W powiecie chełmińskim liczba przedszkolaków zmniejszyła się o 11,3 proc., a w wąbrzeskim o 10,7 proc. W pierwszym z nich ubyło 111 dzieci, w drugim 70. Spadki przekraczające średnią wojewódzką odnotowano również w powiatach inowrocławskim, gdzie liczba wychowanków zmalała o 7,7 proc., lipnowskim - o 7,4 proc., i rypińskim - o 7,1 proc.

Wśród największych miast najwyższy procentowy spadek wystąpił w Bydgoszczy. Liczba dzieci w przedszkolach zmniejszyła się tam o 7,3 proc., z 11 218 do 10 400. W Grudziądzu ubyło 6,5 proc. wychowanków, we Włocławku 6,2 proc., a w Toruniu 5,8 proc.

Spadki objęły także powiaty bydgoski i toruński, odpowiednio o 2 proc. i 1,8 proc. Najmniejszą zmianę odnotowano w brodnickim. Liczba przedszkolaków zmalała tam z 2120 do 2117, czyli o 0,1 proc.

W porównaniu z 2021 r. liczba dzieci w przedszkolach zmniejszyła się w województwie o 5,9 proc.

Największy procentowy ubytek wystąpił w powiecie chełmińskim, gdzie wyniósł 17 proc. We Włocławku było to 13,6 proc., w Bydgoszczy 12 proc., w Grudziądzu 11,6 proc., a w Toruniu 11 proc.

We wrześniu 2025 roku w regionie działało 1038 placówek wychowania przedszkolnego, o 34 mniej niż rok wcześniej.

Przedszkola stanowiły 57,1 proc. placówek, a oddziały przedszkolne przy szkołach podstawowych 37,3 proc. Na wsi dominowały właśnie oddziały szkolne – stanowiły 60 proc. działających tam placówek wychowania przedszkolnego.

Dla prowadzących przedszkola spadek liczby wychowanków oznacza wzrost kosztu przypadającego na dziecko. Ograniczanie liczby oddziałów może prowadzić do zmniejszenia zatrudnienia nauczycieli i pracowników obsługi. Łączenie grup lub zamykanie placówek może z kolei wydłużyć dojazdy rodzin korzystających z przedszkola w swojej miejscowości. ©℗

Więcej na str. 3

FOT. ARKADIUSZ WOJTASIEWICZ

Kultura

Historia bydgoskiego środowiska artystycznego na nowej wystawie

W Galerii Sztuki Nowoczesnej Muzeum Okręgowego im. Leona Wyczółkowskiego w Bydgoszczy przy ul. Mennica 8 została otwarta wystawa zatytułowana „Od Zachęty do Salonów Bydgoskich. Sztuka w Bydgoszczy 1920-1939". Ekspozycja przybliża historię bydgoskiego środowiska artystycznego dwudziestolecia międzywojennego, czasu, w którym miasto, po odzyskaniu przez Polskę niepodległości, na nowo określało swoje miejsce na kulturalnej i artystycznej mapie kraju.

eprasa.pl 6ac79663d1

FOKUS

• **Dziś rząd** zajmie się projektem ws. automatycznego przedłużania prawa do 800 plus

BEZPIECZEŃSTWO

Minister Kosiniak-Kamysz: Jestem w kontakcie z ministrem obrony Litwy

Wicepremier, szef MON Władysław Kosiniak-Kamysz poinformował w poniedziałek, że jest w kontakcie z ministrem obrony Litwy w sprawie incydentu z dronem na północy kraju

(KW)

Dron, który w niedzielę eksplodował w rejonie (powiecie) poswolskim na północy Litwy, był ukraińską maszyną typu FPV, przenoszącą ładunek wybuchowy. Bezzałogowiec wleciał na terytorium Litwy od strony Polski – poinformował w poniedziałek litewski premier Mindaugas Sinkeviczius.

„Nie ma wątpliwości, że dron wleciał (...) od strony Polski" – powiedział szef rządu po posiedzeniu Komisji Bezpieczeństwa Narodowego. Podkreślił, że „litewskie urządzenia zarejestrowały moment, w którym dron wleciał od strony Polski".

Według szefa Sztabu Obrony Litewskich Sił Zbrojnych Giedriusa Premeneckasa, radary po raz pierwszy wykryły obiekt o godz. 5.47 (godz. 4.47 czasu polskiego) na terytorium Polski, 30–40 km od granicy z Litwą. Dron przekroczył granicę o godz. 6.02 (5.02 w Polsce). O godz. 6.40 (5.40 w Polsce) podjęto decyzję o poderwaniu myśliwców NATO. Piloci nie mogli jednak nawiązać kontaktu wzrokowego z obiektem z powodu złych warunków pogodowych.

Kosiniak-Kamysz – pytany w poniedziałek na konferencji w Łapanowie (Małopolskie) o incydent z dronem – powiedział, że obecnie badane są różne scenariusze i oczekuje od wojskowych wyjaśnienia tej sprawy. Jak mówił, brany pod uwagę jest m.in. scenariusz, który zakłada, że bezzałogowcem, który naruszył litewską przestrzeń powietrzną, był dron przemytniczy.

FOT. PAP/ART SEVICE

Władysław Kosiniak-Kamysz: Badane są różne scenariusze i oczekuje się od wojskowych wyjaśnienia sprawt

Przekazał, że z najnowszych informacji wynika, że był to dron ukraiński. – Strona ukraińska stronę litewską przeprosiła. Jestem w kontakcie z ministrem obrony Litwy (Robertasem Kaunasem – PAP) w tej sprawie – dodał Kosiniak-Kamysz.

Komunikat MON

W poniedziałek wczesnym popołudniem Ministerstwo Obrony Narodowej wydało komunikat.

„W związku z pojawiającymi się w przestrzeni medialnej informacjami jakoby według – źródeł w MON dron odnaleziony wczoraj na terytorium Litwy miał wystartować z terytorium Litwy – stanowczo dementujemy te informacje" – czytamy w komunikacie. MON alepuje o niepowielanie fałszywych spekulacji. „Wskazany dron, który wczoraj rano przekroczył przestrzeń powietrzną Litwy i eksplodował na terenie tego kraju, był dronem ukraińskim. W związku z wydarzeniami minionej nocy szef MON polecił dowódcy operacyjnemu Rodzajów Sił Zbrojnych przeprowadzenie szczegółowej analizy zdarzeń z nocy 17/18 października w rejonie granicy z Litwą oraz granicy polsko-ukraińskiej. Analizy dotyczą dostępnych systemów radarowych operujących w tej części Polski i krajach sąsiednich. Działania te są realizowane we współpracy ze stroną litewską. Obecnie MON czeka na oficjalne wyniki zleconych analiz" – głosi komunikat polskiego Ministerstwa Obrony Narodowej.

Czerwony alert na Litwie

Władze Litwy w niedzielę poinformowały o wydaniu czerwonego alertu dla dwóch regionów na północy kraju z powodu niezidentyfikowanego obiektu w przestrzeni powietrznej. Na Łotwie wydano żółty alert dla trzech regionów. W obu krajach alerty obowiązywały przez około 30 minut. Według ministra ochrony Litwy Robertasa Kaunasa był to ukraiński bezzałogowiec typu FPV-1, który zboczył z trasy podczas ataku na Petersburg. Dron eksplodował nad Litwą, a jego odłamki uszkodziły cywilny samochód. Kierowca nie ucierpiał. **PAP**

GÓRNICTWO

Mniejsze zatrudnienie w górnictwie

(KW)

– W tym roku z górnictwa odeszło 6,8 tysiąca osób, co oznacza spadek zatrudnienia w sektorze o prawie 10 procent – poinformował w poniedziałek wiceminister energii Marian Zmarzły.

Wiceminister podkreślił jednocześnie, że węgiel pozostanie ważnym elementem bezpieczeństwa energetycznego Polski w okresie przejściowym.

– Utrzymujemy kierunek zamykania kopalń, odchodzenia od węgla, ale w okresie przejściowym będzie on pełnił jeszcze bardzo ważną rolę – powiedział Zmarzły podczas konferencji prasowej w Kościelisku k. Zakopanego, poświęconej najnowszym działaniom podejmowanym w związku z transformacją w sektorze górnictwa.

Wiceminister poinformował, że w tym roku wygaszane są kopalnie Bobrek, Wujek i Bielszowice.

Wśród następnych kopalń wskazanych do likwidacji w umowie społecznej Zmarzły wymienił kopalnie Bolesław Śmiały i Sośnicę. **PAP**

BEZPIECZEŃSTWO W SZKOŁACH

Liczba patroli w szkołach spadła o połowę

(KW)

Jeszcze w ubiegłym tygodniu w szkołach było 20 tysięcy policjantów, w poniedziałek liczba ta zmniejszyła się o połowę – informuje policja.

W całej Polsce nadal trwają działania policji, które mają zapewnić bezpieczeństwo dzieciom, młodzieży i wszystkim pracownikom placówek oświatowych. Akcja ma związek z aktami przemocy, do których dochodziło na początku października.

Policja przekazała w poniedziałek na platformie X, że sytuacja w szkołach się ustabilizowała – nie zanotowano kolejnych zdarzeń ani nie zatrzymano kolejnych osób.

Jak podano w komunikacie, od początku działań przeprowadzono blisko 238 tysięcy kontroli placówek i zatrzymano 194 osoby. Zanotowano w sumie 519 zdarzeń, w których funkcjonariusze realizują czynności w związku z uzasadnionym podejrzeniem popełnienia czynu zabronionego.

PAP

KRÓTKO

Gorzów Wielkopolski

Na TikToku nawoływał do przemocy

38-letni Dawid G. z Gorzowa Wielkopolskiego usłyszał zarzut kierowania gróźb pozbawienia życia i zdrowia uczniów gorzowskiej podstawówki oraz publicznego nawoływania do zabójstwa i zgwałcenia. Podejrzany miał dopuścić się przestępstw 11 października br. podczas transmisji na platformie TikTok. W czasie przesłuchania nie przyznał się do zarzucanych mu czynów. Argumentował, że realizując transmisję, nie miał zamiaru nikogo straszyć ani wzywać do łamania prawa. Dawid G. trafił do aresztu.

Wielkopolskie

Fałszywi policjanci trafili do aresztu

Policjanci zatrzymali pięć osób, które miały brać udział w rozboju z użyciem broni pod koniec września w powiecie gnieźnieńskim. Do domu pokrzywdzonego przyjechali mężczyźni przedstawiający się jako policjanci i funkcjonariusze Centralnego Biura Śledczego Policji. Mieli przy sobie sfałszowane nakazy przeszukania, policyjne emblematy i broń. Grożąc torturami i użyciem broni, zmusili poszkodowanego do wskazania miejsca, w którym przechowywał gotówkę. Trzech podejrzanych trafiło do aresztu na 3 miesiące.

Wrocław

Usuwanie niewybuchu w centrum miasta

Dziś saperzy zabezpieczą niewybuch z okresu II wojny światowej, znaleziony w ubiegłym tygodniu podczas prac budowlanych przy ul. Kolejowej we Wrocławiu. Na czas usunięcia bomby przewidziano ewakuację około 3 tys. osób; wystąpić mogą również zmiany w kursowaniu pociągów we Wrocławiu.

FOT. ADAM JANKOWSKI

Jarosław Kaczyński próbuje reaktywować trupa pod tytułem „emocja społeczna", antyrządowa (...). Próbuje zbudować nową emocję, bo zawsze się budował na jakiejś emocji

KRZYSZTOF ŚMISZEK,
europoseł Lewicy

eprasa.pl 6ac79663d1

Bydgoszcz

INWESTYCJE

Nowa siedziba Wojewódzkiej i Miejskiej Biblioteki Publicznej miałaby powstać na Bielawach

Maciej Czerniak

Jak czytamy w piśmie sygnowanym przez marszałka Piotra Całbeckiego, procedurę likwidacji filii bibliotecznych nr 12 przy ulicy Ujejskiego 58 i nr 14 przy ulicy Bohaterów Kragujewca 11 Sejmik Województwa Kujawsko-Pomorskiego wszczął „w reakcji na przesłany przez Miasto wniosek o zmniejszenie sieci filialnej o ww. placówki".

- Organizując działalność 21 filii miejskich, Biblioteka wypełnia obowiązki nałożone na Miasto Bydgoszcz, które nie posiada własnej biblioteki, przez ustawę z dnia 27 czerwca 1997 r. o bibliotekach. Wysokość środków przekazywanych na ten cel przez Miasto nie pokrywa nawet połowy kosztów bieżącego utrzymania filii, w związku z czym Województwo zmuszone jest do dofinansowania kosztów realizacji zadań Miasta z własnego budżetu - informuje Urząd Marszałkowski.

Marszałek Całbecki informuje, że Województwo, za pośrednictwem Biblioteki, gotowe jest prowadzić sieć filii w dowolnym wskazanym przez Miasto kształcie pod warunkiem zapewnienia ze strony Miasta pełnego pokrycia kosztów utrzymania filii i prowadzonej przez nie działalności.

A „wnioskując o likwidację dwóch filii, Miasto miało na celu zmniejszenie tych kosztów".

Innym wątkiem, który wybrzmiał w interpelacji radnego Jarosława Wenderlicha do Marszałka Województwa Kujawsko-Pomorskiego są ogłoszone w 2025 r. plany przeniesienia siedziby WiMBP z zabudowań przy bydgoskim Starym Rynku do budynku, który ma zostać wzniesiony na Bielawach. Trwają obecnie prace nad dokumentacją projektową nowej biblioteki. Powstaje jednak problem zagospodarowania „starych" nieruchomości zajmowanych przez WiMBP w centrum miasta.

Tu marszałek zaznacza, że ze strony Bydgoszczy brak jest jednego, konsekwentnie podtrzymywanego stanowiska. W odpowiedzi urzędu czytamy: Miasto, mimo niewywiązywania się z obowiązku ponoszenia kosztów prowadzenia na jego rzecz filii bibliotecznych, poinformowało o zamiarze obciążenia Biblioteki kosztami najmu kompleksu budynków przy Starym Rynku".

Dlaczego - w opinii urzędu marszałkowskiego - taki zamysł jest kontrowersyjny? Kluczowe tu jest porozumienie podpisane w 1999 r., na mocy którego - zaznacza marszałek - budynki „udostępniono instytucji nieodpłatnie". Mało tego, jak czytamy w piśmie Piotra Całbeckiego, w ciągu ostatnich pięciu lat „finansowy udział Miasta w utrzymaniu filii nie przekroczył 45 proc., przez co Województwo zmuszone było dofinansować realizację zadań Miasta z własnego budżetu". Jak wynika z wyliczeń urzędu, ok. 4,5 mln zł.

O sprawę zapytaliśmy Urząd Miasta Bydgoszczy. Do tematu wrócimy. ©℗

FOT. ARCHIWUM

Urząd marszałkowski podtrzymuje plan przeniesienia siedziby biblioteki ze Starego Rynku w Bydgoszczy na osiedle Bielawy, gdzie ma powstać nowoczesny budynek

UROCZYSTOŚCI

Wyjątkowa szkoła pięknie świętuje swoje 70-lecie

Małgorzata Pieczyńska

Występy artystyczne, wręczenie statuetek „Przyjaciel Szkoły", wystawa kronik sprzed lat, mnóstwo wspomnień i jubileuszowy tort - tak Szkoła Podstawowa nr 13 im. Prezydenta Leona Barciszewskiego z Oddziałami Integracyjnymi i Specjalnymi w Bydgoszczy świętowała 70. urodziny.

FOT. ARKADIUSZ WOJTASIEWICZ

Bydgoska „Trzynastka" świętuje 70. urodziny. Z tej okazji w Pałacu Młodzieży odbyła się piękna gala jubileuszowa z udziałem wielu zaproszonych gości

Z tej okazji w piątek (16 października) w Pałacu Młodzieży odbyła się gala jubileuszowa z udziałem wielu zaproszonych gości, w tym przedstawicieli Urzędu Miasta Bydgoszczy, Kuratorium Oświaty, byłych dyrektorów szkoły, jej przyjaciół, absolwentów, uczniów i nauczycieli.

„Trzynastka" to ważna szkoła na mapie miasta. Wchodzi w skład Zespołu Szkół nr 29. To tutaj działa Ośrodek Rewalidacyjno-Wychowawczy dla Dzieci i Młodzieży z Autyzmem. Obecnie do podstawówki przy ul. Słonecznej 26 uczęszcza 307 uczniów. Pracuje tu 65 nauczycieli.

Szkoła przyjazna każdemu dziecku

- Jesteśmy wyjątkową szkołą, otwartą na uczniów o specjalnych potrzebach. To nasz wielki atut - podkreśla Anita Krajnik, dyrektor Zespołu Szkół nr 29 w Bydgoszczy. - Poprzez wsparcie, naukę i wychowanie budujemy atmosferę zaufania. Nasza społeczność jest pełna życzliwości. Śmiało mogę powiedzieć, że jesteśmy szkołą otwartą, mądrą i przyjazną każdemu dziecku.

Przygotowania do jubileuszu rozpoczęły wiele miesięcy temu, kiedy to placówką kierowała jeszcze poprzednia dyrektor szkoły Renata Białecka. 16 października przyszedł czas na jeden z najważniejszych punktów obchodów, czyli galę jubileuszową. Poprowadzili ją Małgorzata Acalska - nauczycielka języka polskiego od wielu lat związana z SP nr 13 i wieloletnia metodyczka Miejskiego Ośrodka Edukacji Nauczycieli w Bydgoszczy oraz Marcin Smoliński, także polonista w SP nr 13 i absolwent tej szkoły. Na powitanie piosenkę „Błękit" zaśpiewał Maksymilian Krakowski, uczeń klasy VII A. Na skrzypcach zagrała Jagna Polus, nauczycielka muzyki. Przeczytano też fragment tekstu napisany specjalnie na 70-lecie Szkoły Podstawowej nr 13.

Z Medalem Prezydenta Bydgoszczy

W czasie gali wręczono ponad 20 statuetek „Przyjaciel Szkoły". Uhonorowano nimi, m.in., Fundację Dom Niebieskich TuliPanów, Stowarzyszenie „Za szybą", Fundację Help 4 People, byłych dyrektorów szkoły oraz Małgorzatę Acalską, która od blisko 40 lat pracuje w SP nr 13 w Bydgoszczy. W ten sposób podziękowano jej za zaangażowanie, życzliwość oraz serce oddane uczniom i całej społeczności szkolnej.

- Przygotowaliśmy też prezentację poświęconą historii szkoły oraz film „Wesoły autobus", który powstał z okazji jubileuszu, a pokazuje w humorystyczny sposób życie uczniów naszej szkoły - mówi Anita Krajnik.

Podczas gali nie zabrakło też licznych gratulacji dla dostojnej Jubilatki. Szkoła została uhonorowana Medalem Prezydenta Bydgoszczy. Na ręce dyrektor Anity Krajnik wręczył go Mirosław Kozłowicz, zastępca prezydenta Bydgoszczy. Na zakończenie zespół pod kierownictwem Małgorzaty Monasterskiej, nauczycielki muzyki, wykonał utwór „Pokolenie". Na scenie zatańczyli też uczniowie z klas specjalnych.

Budynek szkoły przy ul. Słonecznej nr 26 został oddany do użytku w 1956 roku. 11 listopada 1981 roku placówce nadano imię Prezydenta Leona Barciszewskiego, sześć lat później szkoła otrzymała sztandar.

Można było też obejrzeć wystawę jubileuszową pt. „Szkoła wczoraj i dziś". Wystawiono do wglądu szkolne kroniki i księgę pamiątkową, do której można było się wpisać.

Historia szkoły w pigułce

Budynek szkoły przy ul. Słonecznej nr 26 został oddany do użytku w 1956 roku. 11 listopada 1981 r. placówce nadano imię Prezydenta Leona Barciszewskiego, sześć lat później szkoła otrzymała sztandar - znak wspólnoty, tradycji i dumy. W 2002 r. powstał Zespół Szkół nr 29. W jego skład weszły: SP nr 13 i Przedszkole nr 31. Ważny dla placówki był rok 2004, kiedy to utworzono Specjalny Ośrodek Szkolno-Wychowawczy nr 4 dla Dzieci z Autyzmem, który rok później stał się Ośrodkiem Rewalidacyjno-Wychowawczym dla Dzieci i Młodzieży z Autyzmem.

Na przestrzeni lat szkołą kierowało wielu kierowników i dyrektorów, którzy swoją pracą, zaangażowaniem i wizją przyczynili się do rozwoju placówki. Pierwszym kierownikiem szkoły był Czesław Wojtowicz, pełniący tę funkcję do 1966 roku.

W kolejnych latach szkołą kierowali: Helena Aftańska w latach 1966-1974, Roman Wardacki w latach 1974-1983, Henryka Szymczak w latach 1983-1990, Danuta Kiełbowska w latach 1990-1992, Jarosław Acalski w latach 1992-1997, Jarosław Durszewicz w latach 1997-2003, Katarzyna Machalińska w latach 2003-2023 oraz Renata Białecka w latach 2023-2026. Od 1 września br. placówką kieruje Anita Krajnik. ©℗

eprasa.pl 6ac79663d1

KONTROWERSJE

Idzie Kowalski na basen w Bydgoszczy, a tam... tory zajęte, bo wynajęte. Miasto odpowiada radnemu

Maciej Czerniak

Tylko połowa torów na bydgoskich basenach ma być zajęta przez szkółki pływackie. Pozostałe mają pozostać do użytku dla „zwykłych" mieszkańców - taki postulat zgłosił radny Krzemkowski. Dyrektor Bydgoskiego Centrum Sportu wyjaśnia, dlaczego to niemożliwe.

Z interpelacją dotyczącą działania bydgoskich basenów osiedlowych zwrócił się do miasta radny Michał Krzemkowski. W swoim piśmie zwraca uwagę na fakt, że na pływalniach często brakuje miejsca dla mieszkańców, bo tory są zajmowane, np. przez szkółki pływackie.

„W związku w postulatami mieszkańców Bydgoszczy, korzystających z przyszkolnych basenów miejskich wnioskuję o zapis w ich regulaminach, który będzie stanowił, że w danym momencie ilość torów przeznaczonych na pływalni na zajęcia szkółek pływania, które wynajmują baseny, nie będzie większa niż połowa ich liczby. Jeśli wiec dana pływalnia ma 6 torów, to tylko 3 mogą być zajęte przez szkółki pływackie" - napisał radny Krzemkowski w swojej interpelacji.

„Wówczas będzie szansa na przynajmniej częściową rekompensatę dla okolicznych mieszkańców osiedli, którzy wiele lat czekali na budowę basenu, a teraz często nie mają warunków do korzystania z nich, bo po prostu nie ma dla nich miejsca" - pisze radny.

Pismo trafiło do Iwony Waszkiewicz, zastępcy prezydenta Bydgoszczy, która skierowała je do Bydgoskiego Centrum Sportu. W odpowiedzi Marcina Ossowskiego, p.o. dyrektora BCS, czytamy, że „nie ma możliwości wprowadzenia takiego odgórnego limitu" udostępniania miejsc szkółkom pływackim. Jak zaznacza p.o. BCS, „klientami tych szkółek są właśnie mieszkańcy Bydgoszczy - zarówno dzieci, jak i dorośli", a oferta ta obejmuje m.in. naukę pływania oraz zajęcia z aqua aerobiku, które „cieszą się ogromnym zainteresowaniem lokalnej społeczności i stanowią ważny element aktywizacji mieszkańców naszych osiedli".

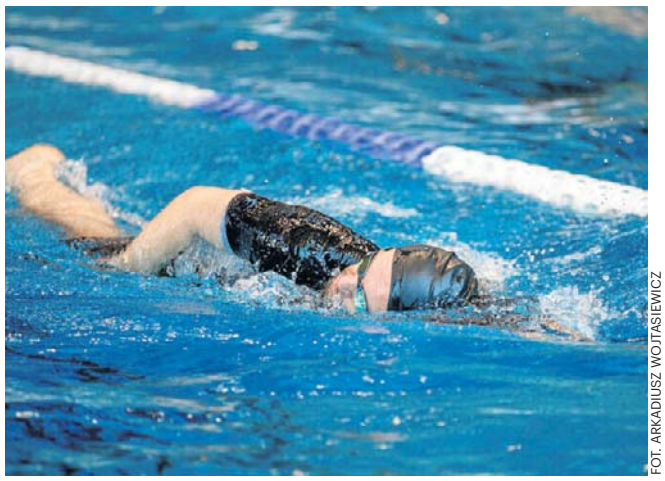
FOT. ARKADIUSZ WOJTASIEWICZ

BCS decyduje, ile torów jest zajmowanych przez podmioty zewnętrzne

„Rozumiemy, że klient indywidualny często oczekuje dużego komfortu, w tym możliwości samodzielnego pływania na jednym torze, jednak ze względów organizacyjnych i zgodnie z przepisami, na jednym torze może pływać jednocześnie do ośmiu osób" - wyjaśnia Ossowski. „Podpisanie stałych umów komercyjnych ze szkółkami gwarantuje stabilny i stały dochód do budżetu Miasta Bydgoszczy. Środki te są niezbędne do pokrycia wysokich kosztów utrzymania i bieżącego funkcjonowania nowoczesnych obiektów basenowych". Zamiast sztywnego limitu „połowy basenu", który zablokowałby rozwój zorganizowanych zajęć dla Bydgoszczan, miasto stosuje - czytamy w odpowiedzi - „zbalansowane standardy minimalnej dostępności dla klientów indywidualnych".

Na mniejszych pływalniach regułą jest zachowanie dla klientów indywidualnych minimum dwóch torów, a na większych basenach - minimum trzech torów. „Incydentalnie mogą wystąpić sytuacje, w których w konkretnej godzinie dostępna będzie mniejsza liczba torów dla osób pływających rekreacyjnie. W takich rzadkich przypadkach zawsze z odpowiednim wyprzedzeniem informujemy o tym mieszkańców za pośrednictwem naszych mediów, aby umożliwić im zaplanowanie wizyty" - brzmi odpowiedź na interpelację.

Jak podkreśla Marcin Ossowski, BCS dokłada „wszelkich starań, aby pogodzić stabilność budżetową miasta, rozwój szkółek pływackich dla mieszkańców oraz potrzeby osób korzystających z basenów indywidualnie".©℗

PRZESTĘPCZOŚĆ

Chciał inwestować, a padł ofiarą oszustów. Stracił prawie 300 tys. zł

Małgorzata Pieczyńska

Niemal każdego dnia dochodzi do oszustw dokonanych w sieci - informują policjanci. Przestrogą dla wszystkich może być przypadek 50-letniego Bydgoszczanina, który padł ofiarą internetowych oszustów i stracił blisko 300 tysięcy złotych.

50-latek z Bydgoszczy znalazł w internecie film przedstawiający możliwość zarabiania pieniędzy inwestując w akcje na giełdzie. Był on opatrzony linkiem przekierowującym do jednego z komunikatorów. Pokrzywdzony wszedł w niego i zaczął korespondować z kobietą, która - jak twierdziła - może przeprowadzić go przez proces inwestycyjny, udzielić rad i wskazówek, a także pomoże zainstalować aplikację do prowadzenia inwestycji .

Jak się okazało, był to czat grupowy, na którym odbywały się cykliczne spotkania, a po nich następowały przelewy za pomocą aplikacji.

Mężczyzna w tym czasie dokonał 16 przelewów pieniędzy w polskiej i obcej walucie na kwotę ponad 296 tysięcy złotych.

W przypadku Bydgoszczanina cały proces trwał od początku lipca do końca sierpnia 2026 roku.

W momencie, gdy próbował dokonać kolejnego przelewu bankowego na ponad 18 tysięcy euro jego bank zablokował transakcję, po czym skontaktował się z nim pracownik placówki informując o potrzebie osobistego stawiennictwa w oddziale.

- Wówczas mężczyzna nabrał podejrzeń, że mógł paść ofiarą oszustwa - mówi nadkom. Lidia Kowalska z Komendy Miejskiej Policji w Bydgoszczy. - Kiedy wszelkie próby odzyskania zainwestowanych blisko 300 tysięcy złotych spełzły na niczym, utwierdził się w przekonaniu, że został oszukany. W miniony poniedziałek (12 października) zgłosił sprawę policjantom z komisariatu na bydgoskim Szwederowie.

Policjanci prawie każdego dnia odnotowują przypadki oszustw przez internet. Sposoby działania oszustów są różnorodne i tylko ogromna czujność może uchronić nas przed utratą pieniędzy.

- Uzyskiwanie danych personalnych lub danych do logowania w różnych serwisach, poprzez wprowadzanie w błąd lub za pomocą specjalnego oprogramowania, oferowanie dużych zysków z inwestycji w krótkim czasie to dziś częste sposoby działania oszustów - przypomina nadkom. Lidia Kowalska. - Niejednokrotnie pokrzywdzeni nie podejrzewając próby oszustwa, sami je przekazują. Chcąc zainwestować pieniądze upewnijmy się, że będą one bezpieczne. Jeśli mamy jakiekolwiek wątpliwości, to zawsze możemy skontaktować się z policją.
©℗

BEZPIECZEŃSTWO

Przejścia dla pieszych na Wełnianym Rynku i Poznańskiej zostały oznaczone

Adam Szczęśniak

Od blisko 2 miesięcy trwa remont w okolicach Wełnianego Rynku oraz Poznańskiej. Kierowcy często stoją w korkach, a przy tym muszą uważać na pieszych, którzy przechodzą przez ulicę w znanych sobie miejscach. Wreszcie jednak pojawiło się odpowiednie oznakowanie.

Z interpelacją w tej sprawie zwrócił się do prezydenta radny Paweł Bokiej.

„Wraz z wprowadzeniem tymczasowej organizacji ruchu zlikwidowano funkcjonujące dotychczas na tym odcinku przejścia dla pieszych. W efekcie na stosunkowo długim fragmencie ulicy piesi zostali pozbawieni wyznaczonych miejsc bezpiecznego przekraczania jezdni (...). Mieszkańcy i tak intuicyjnie przekraczają jezdnię w miejscach, w których przez lata znajdowały się przejścia dla pieszych. Samo usunięcie oznakowania nie powoduje przecież, że znikają naturalne ciągi komunikacyjne i potrzeba przedostania się na drugą stronę ulicy. Obecna organizacja ruchu zamiast porządkować sytuację, prowadzi więc do niepotrzebnego chaosu i może powodować niebezpieczne sytuacje. Piesi przekraczają jezdnię w różnych miejscach, a kierowcy nie mają jasno wskazanych punktów, w których powinni spodziewać się wzmożonego ruchu pieszego. W tych warunkach zasadne wydaje się wyznaczenie tymczasowych przejść dla pieszych, przynajmniej w miejscach dotychczasowych przejść lub w ich bezpośrednim sąsiedztwie" - napisał radny Paweł Bokiej.

Mirosław Kozłowicz, wiceprezydent Bydgoszczy poinformował, że 28 września na ulicy Poznańskiej odsłonięto znaki drogowe informujące o przejściu dla pieszych.

I dodał: „Wszystkie prace bitumiczne zostały już zakończone. Z uwagi na uwalnianie się związków lotnych z masy bitumicznej, które mogą zanieczyścić farbę chemoutwardzalną oraz uszkodzić jej strukturę, wykonanie oznakowania poziomego nastąpi po kilku dniach.

Faktycznie, pojawiły się (wzmocnione na żarówiasto-żółty kolor) znaki informujące, że w danym miejscu mogą pojawić się piesi. To działa, bo piesi sygnalizują chęć przejścia, a kierowcy z daleka widzą, że warto tutaj zwolnić.

W innych miejscach są zaś znaki o zakazie przejścia i kierujące do oznakowanych przejść.

To już działa różnie, bowiem z naszych obserwacji wynika, że sporo osób przechodzi w niedozwolonych miejscach.
©℗

eprasa.pl 6ac79663d1

AUTOREKLAMA
0111590055

ZAPISZ SIĘ NA BEZPŁATNE SPOTKANIE W KOBIECYM GRONIE

| Celebruj z nami swoją SIŁĘ i dowiedz się, jak dbać o zdrowie!

W PROGRAMIE:

- Prelekcja AGI SZUŚCIK, edukatorki zdrowotnej
- Pokaz filmu „Kłamstewko"
- Szkolenie z samobadania

ZACZYNAMY ZAWSZE O GODZ. 17:30

JAKIE MIASTA ODWIEDZIMY?

12.10 **INOWROCŁAW**, Kinomax, ul. Jana Molla 3

14.10 **BYDGOSZCZ**, Kino Orzeł, ul. Marcinkowskiego 12

26.10 **WŁOCŁAWEK**, Teatr Impresaryjny, ul. Wojska Polskiego 13

27.10 **GRUDZIĄDZ**, Grudziądzki Inkubator Przedsiębiorczości, Aleja 23 Stycznia 46

30.10 **TORUŃ**, Akademickie Centrum Kultury i Sztuki „Od Nowa", ul. Gagarina 37A

SZCZEGÓŁY I ZAPISY:

pomorska.pl/silakobiety

Liczba miejsc ograniczona!

KONKURS DLA UCZESTNICZEK SPOTKAŃ

Wygraj voucher na genetyczny test ryzyka raka piersi i jajnika (BRCA1) do zrealizowania w Pracowni Genetyki Nowotworów w Toruniu.

ORGANIZATOR: GAZETA POMORSKA

PARTNER STRATEGICZNY I MECENAS: Samorząd Województwa Kujawsko-Pomorskiego, KUJAWY POMORZE

PARTNER STRATEGICZNY: Roche, tylko dwa słowa

PARTNERZY GŁÓWNI: bella, Bank Pekao, Diagnostyka+

PARTNERZY LOKALIZACYJNI: BYDGOSZCZ, WŁOCŁAWEK, KINO ORZEŁ, MIEJSKIE CENTRUM KULTURY w Bydgoszczy

PARTNER MERYTORYCZNY: CENTRUM ONKOLOGII im. prof. F. Łukaszczyka w Bydgoszczy

PARTNERZY: CENTRUM MEDYCZNE BIEŃKOWSKI, MM NEUPACK, Diagnostyka+ GENESIS, Fale Loki Koki, OLIVIA GARDEN, PROSPERO, ENERGOTERM, drobex, MIEJSKIE WODOCIĄGI I KANALIZACJA w Bydgoszczy, AMAZONKI

PATRONAT HONOROWY: Rafała Bruskiego, Prezydent Miasta Torunia Paweł Gulewski, Prezydent Włocławka Krzysztof Kukucki, IMPREZA POD PATRONATEM PREZYDENTA GRUDZIĄDZA

PATRONAT MEDIALNY: TVP3 BYDGOSZCZ, TVP I info_, PIK POLSKIE RADIO

REKLAMA
0011584791

INFORMATOR

HOTELE

Bydgoszcz

Tanie noclegi dla firm, 601-919-805

LEKARSKIE

Włocławek

Badania okresowe pracowników, kierowców, posiadających broń - lek. Wojciech Cader, Plac Wolności 17, pn. 10.15-13.00, wt. 8.00-11.00, śr. 14.00-19.00, czw. 8.00-11.00, pt.14.00-19.00, tel. 603-767-838, 54/231-43-54. Współpraca z LUXMED i MEDICOVER.

Radziejów

Internista Mieczysław Wolański, przyjmuje codziennie od 9.00, Radziejów, ul. Łokietka 3, ekg, holter usg, laboratorium. Tel. 607 402 122, 54/285 22 40

USŁUGI

Bydgoszcz

Śmieci - wywóz, kontenery, gruz „Corimp" 52/320-81-85.

Grudziądz:

STACJA demontażu pojazdów przyjmuje samochody do złomowania, Grudziądz, tel. 56/465-48-88

USŁUGI POGRZEBOWE

Bydgoszcz

Dylewscy Zakład Usług Pogrzebowych, Plac Piastowski 9, Bydgoszcz. Tel. Całodobowe 52/322-29-16, 602-26-34-72, www.dylewscy.pl Biuro Fordon ul.Piwnika Ponurego 1D, 52/342-95-16. Obsługujemy cmentarze w Bydgoszczy i okolicy, kompleksowe usługi krajowe i zagraniczne, usługi kremacyjne w Bydgoszczy - duży wybór trumien i urn. Kredytowanie pogrzebów ZUS, KRUS, wojsko, policja

Chojnice

Zakład Pogrzebowy Tadeusz Porożyński, Gdańska 3. Przechowywanie, przewóz zwłok Chojnice bezpłatnie całodobowo. 52/397-20-47, 604-755-900.

Toruń

Sotor Usługi Pogrzebowe i Cmentarne, Toruń, tel. 56/655 33 50 całą dobę. Centrum Kamieniarskie tel. 512 601 120 www.sotor.pl

Inowrocław

Credo -Najtańszy całodobowy Zakład Pogrzebowy -św. Ducha 33, 88-100 Inowrocław. 52/357-74-16, 509-946-759, trumny już od 349 zł, do każdej usługi baldachim i winda nagrobna gratis, dostosowujemy się do możliwości finansowych każdego Klienta, wypłacamy zasiłki z ZUS i KRUS przed pogrzebem http://www.pogrzeb.net

Najtańszy Całodobowy Zakład Pogrzebowy „IN LUCTU" Małgorzata Matuszak. Zarządca Domu Przedpogrzebowego w Kruszwicy, najtańsza chłodnia (własna), producent trumien (również z witryną) - trumny już od 300 zł, winda i baldachim gratis. Kruszwica, ul. Kolegiacka 12F, Inowrocław, ul. Św. Ducha 53, tel. 52/357-16-04, 357-53-41.

Waldemar Wójcik Zakład Pogrzebowy MEMORIA, ul. Marulewska 40, Inowrocław. Dyżur całodobowy - tel. 602-189-676, 52/355-66-77. Załatwiamy wszystkie formalności w imieniu rodziny. Wypłacamy zasiłek pogrzebowy przed pogrzebem. Posiadamy profesjonalny baldachim pogrzebowy oraz windę nagrobną. Świadczymy usługi na najwyższym poziomie. www.memoria.net.pl

Barcin

Całodobowy Zakład Pogrzebowy Sławomir Makowski, Barcin, ul. Żnińska 25 (naprzeciwko cmentarza) Tel. 52/383-64-09, 601-681-917.

Pakość

„Konkordia" kompleksowe usługi pogrzebowe, Pakość, Inowrocławska 10, 52/35-18-766, 500-697-316, całą dobę. Wypłacamy zasiłki pogrzebowe KRUS i ZUS.

Gniewkowo

Najtańszy całodobowy Zakład Pogrzebowy M. Matuszak, Zarządca Domu Przedpogrzebowego Kruszwica własna chłodnia, producent trumien winda i baldachim gratis. Gniewkowo , ul. Króla Jana III Sobieskiego 22, tel. 511 405 902, 52/357 16 04.

Sotor - Usługi Pogrzebowe i Cmentarne Gniewkowo 56/655 33 50 całą dobę Centrum Kamieniarskie tel. 512 601 120 www.sotor.pl

Janikowo

NAJTAŃSZY CAŁODOBOWY ZAKŁAD POGRZEBOWY ROBERT KURCZEWSKI

JANIKOWO, ul. Główna 18G

TEL. 507 364 717

Kruszwica

Najtańszy całodobowy Zakład Pogrzebowy „In Luctu" Małgorzata Matuszak, zarządca Domu Przedpogrzebowego w Kruszwicy, najtańsza chłodnia (własna), producent trumien (również z witryną) - trumny już od 300 zł, winda i baldachim gratis. Kruszwica, ul. Kolegiacka 12f, Inowrocław, ul. Św. Ducha 53, tel. 52/357-16-04, 357-53-41.

Całodobowy Zakład Pogrzebowy Żurawski ul. Kolegiacka 12E Kruszwica, tel. 666-999-917

Złotniki Kujawskie

Zakład Pogrzebowy - całodobowy Andrzej Pabjańczyk, Złotniki Kujawskie ul. Podgórna 13, tel. 52/351-71-03, 504-270-409, 604-542-322

Żnin

Całodobowe, kompleksowe usługi pogrzebowe „Chmielewscy", ul. Górska 10, 52/302-14-67, 502-314-898. Wypłacamy zasiłki ZUS i KRUS przed pogrzebem.

Całodobowo-Usługi Pogrzebowe Firma Pietras, Żnin, Pl. Wolności 15/4. Wypłacamy zasiłki ZUS i KRUS przed pogrzebem. 52/30-22-031, 509-917-648

Włocławek

TARTAR spopielarnia i dom pogrzebowy, Włocławek ul. Bojańczyka 3/5, ul. Cmentarna 12, 54/231-44-55, 54/413-15-93.

Kowal

Całodobowa obsługa pogrzebów, Producent trumien. Lewandowski, 87-820 Kowal ul. Kościuszki 56. Tel. 603-998-321

WETERYNARYJNE

Toruń

„Salus" Przychodnia Weterynaryjna, Lelewela 33 /teren Arpolu/8-22, 56/652-81-67. Interna, chirurgia, profilaktyka. RTG, USG. Całodobowy dyżur 504-052-789.

ZDROWIE I URODA

Toruń

Optyk Trejnowscy. Bezpłatne badanie wzroku. Okulary progresywne.

Zniżki: na NFZ. Karta dużej rodziny, karta seniora i osoby niepełnosprawne.

ul. Kościuszki 41/47 pawilon Herbowa (obok Biedronki) tel. 56/623-23 26 www.optyk-trejnowski.pl

eprasa.pl 6ac79663d1

Sport

Piłka nożna. W ostatnim niedzielnym meczu 11. kolejki PKO BP Ekstraklasy Lech Poznań rozgromił 6:1 Koronę Kielce. Po meczu pracę stracił Jacek Zieliński, trener gości. W tabeli prowadzi Górnik Zabrze (26 pkt.) przed Lechem (25) i Legią Warszawa (23).

KRÓTKO

Hokej

Mnóstwo goli i najwyższe zwycięstwo na Tor-Torze

Przed szansą na ósme zwycięstwo w sezonie stanął zespół KH Energa, a ich rywalem było Podhale Nowy Targ - ostatnia drużyna ligowej tabeli.

KH ENERGA TORUŃ - PODHALE NOWY TARG 11:0 (1:0, 6:0, 4:0)

Bramki: 1:0 Kolesnikow - Arrak, Denyskin (1:01), 2:0 Arrak - Peltola, Niemi (21:35), 3:0 Hanzawa - Napiórkowski, Jaworski (22:18), 4:0 Syty - Kolesnikow, Larionovs (23:55), 5:0 Larionovs - Zieliński (25:21), 6:0 Tapio - Schafer, Kolesnikow (29:59), 7:0 Syty - Tapio, Kolesnikow (36:13), 8:0 Napiórkowski - Hanzawa, Wilczok (42:47), 9:0 Smal - Denyskin, Syty (50:52), 10:0 Denyskin - Kolesnikow, Tapio (56:31), 11:0 Denyskin - Syty, Smal (58:31)

KH Energa: Studziński - Ossipow, Zieliński, Kolesnikow, Syty, Denyskin - Tapio, Schafer, Peltola, Arrak, Niemi - Jaworski, Wilczok, Larionovs, Napiórkowski, Hanzawa - Gimiński, Cybulski, K. Kalinowski, Smal, M. Kalinowski.

Niespodzianki nie było, choć gospodarze zaczęli spokojnie. W pierwszej tercji na listę strzelców wpisał się tylko Kolesnikow. W drugiej znacząco powiększyli już przewagę (7:0), a w trzeciej dołożyli jeszcze cztery, notując najwyższe zwycięstwo w sezonie. Wreszcie przełamał się MIkołaj Syty. Reprezentant Polski aż jedenaście kolejek czekał na pierwsze trafienie w tym sezonie. W niedzielę dwa razy pokonał bramkarza Podhala i został przez kolegów wybrany najlepszym zawodnikiem meczu. Zgodnie z tradycją, do następnego meczu jest posiadaczem krzyżackiego hełmu z przyłbicą. Pierwszą rundę sezonu zasadniczego KH Energa kończy z bilansem 7-2 na 3. miejscu w tabeli i ma świetną pozycję wyjściową do walki o turniej finałowy Pucharu Polski. W piątek mecz na wyjeździe z JKH GKS Jastrzębie.
A kolejny mecz już dziś. Torunian czeka trudne zadanie, bo zagrają na wyjeździe z niedawnym jeszcze liderem Polonią Bytom.

Inne wyniki: GKS Katowice - GKS Tychy 3:5 (1:1, 1:3, 1:1), Zagłębie Sosnowiec - STS Sanok Sokół 9:0 (4:0, 1:0, 4:0), Unia Oświęcim - Comarch Cracovia 3:2 (0:1, 1:1, 2:0), BS Polonia Bytom - JKH GKS Jastrzębie 0:1 (0:1, 0:0, 0:0)

1.	Zagłębie Sosnowiec	11	25	52:25
2.	GKS Tychy	11	24	59:22
3.	Polonia Bytom	12	24	50:24
4.	KH Energa Toruń	11	23	46:24
5.	Unia Oświęcim	10	19	40:31
6.	JKH GKS Jastrzębie	11	17	22:26
7.	Cracovia	12	17	30:40
8.	GKS Katowice	13	16	49:39
9.	STS Sanok	10	3	10:49
10.	Podhale Nowy Targ	11	0	13:91

MZ

Koszykówka

Artego Bydgoszcz o krok od pierwszej wygranej

Wreszcie lepszy mecz bydgoskich koszykarek. Szanse na zwycięstwo z niepokonaną Polonią Artego zaprzepaściło w ostatniej kwarcie.

ARTEGO BYDGOSZCZ - POLONIA WARSZAWA 78:81 (11:19, 28:23, 28:16, 11:23)

Artego: K. Moore 19 (1), Ozola 10 (1), Jones 5 (1), Pawlikowska 3 (1), Cowels 2 - M. Moore 24 (4), Michałek 11 (2), Marczyńska 7, Maławy 0

Polonia: Davenport 20, Burse 17 (1), Sosnowska 7 (2), Buryńska 5 (1), Kusiak 3 (1) - Wesołowska 14 (2), Tomaszkiewicz 13 (1), Wiklak 2

Bydgoszczanki słabo weszły w mecz i w 8 minucie przegrywały już 7:19. Nie lepiej było w drugiej kwarcie. W 13. minucie miały 13 punktów straty (18:31). Od tego momentu świetnie zaprezentowały się trzy zagraniczne koszykarki Artego: Kristina Moore, Mar'shay Moore i Katrina Ozola, które na zmianę zdobywały punkty. Po kolejnych celnych rzutach tej drugiej bydgoski zespół po raz pierwszy objął prowadzenie 36:34. Od tego momentu spotkanie było już wyrównane. Bydgoszczanki na początku czwartej kwarty prowadziły już 69:58, ale potem zanotowały przestój, podczas którego straciły 9 punktów z rzędu. Wszystko rozstrzygało się w końcówce. Po rzucie Asiah Jones Artego wygrywało 78:76, ale potem miejscowe już nie trafiały, a rywalki się nie myliły i stąd przegrana bydgoskiej drużyny. Być może mecz zakończyłby się szczęśliwiej dla gospodyń, gdyby w 36. minucie za faule nie spadła z parkietu Kristina Moore, wcześniej skrzydłowa rozgrywała swój najlepszy mecz w PGE BLK - 8/12 z gry i 8 zbiórek.
W następnym meczu - w najbliższą sobotę - Artego zagra na wyjeździe z Widzewem Łódź.

Inne wyniki: Enea AJP Gorzów - Zagłębie Sosnowiec 79:59, AZS UMCS Lublin - Enea AZS Politechnika 80:71

1.	Energa Toruń	5	9	+53
2.	Contimax MOSiR Bochnia	5	9	+96
3.	AZS UMCS Lublin	5	8	+67
4.	Polonia Warszawa	4	7	+39
5.	Ślęza Wrocław	4	7	+86
6.	Enea AJP Gorzów	4	7	+64
7.	Politechnika Poznań	4	7	+39
8.	Wisła Kraków	5	6	-55
9.	Widzew Łódź	4	6	+26
10.	Zagłębie Sosnowiec	5	6	-58
11.	MKS Pruszków	4	5	-90
12.	Artego Bydgoszcz	5	5	-122
13.	Isands JTEC Wichoś	4	4	-145

DK

PIŁKA NOŻNA

Zawisza trzy razy wygrywał, ale przegrał kolejny mecz

Marcin Kozłowski, DK

Trzy porażki z rzędu i tylko trzy punkty zdobyte w ostatnich sześciu spotkaniach. To dorobek Bydgoszczan we wrześniu i październiku. Po meczu w Nowym Sączu beniaminek Betclic 2. Ligi spadł już na 12. miejsce w tabeli.

SANDECJA NOWY SĄCZ - ZAWISZA BYDGOSZCZ 4:3 (0:1)

Bramki: Marko Kolar (53), Filip Piszczek (82, 84), Wiktor Pleśnierowicz (90+2) - Mikołaj Staniak (45+4), Mateusz Stępień (73), Filip Kozłowski (83)

Sandecja: Głogowski - Pleśnierowicz, Słaby, Ogorzały (46. Divis), Szeliga (82. Gerstenstein), Żurawski (76. Piszczek), Holań, Brenkus (46. Kieliś), Kosiński, Kawała (46. Kowalik), Kolar

Zawisza: Oczkowski - Dziarkowski, Golak, Staniak, Juśkiewicz - Kanach (75. Kona), Cywiński - Łukowski (66. Szumilas), Kuśmierczyk (66. Abdelhamid), Rak (66. Stępień) - Mas (75. Kozłowski)

Sędziował: Mariusz Myszka (Stalowa Wola)

Niebiesko-czarni są w kryzysie. W spotkaniu z Sandecją Adrian Stawski, trener Zawiszy zmienił w wyjściowym składzie połowę zawodników z pola. Jego zespół od początku meczu sprawiał dobre wrażenie - był agresywny, zakładał wysoko pressing, miał dużo stałych fragmentów gry. Po zdobyciu bramki na 2:1 wydawało się, że goście przełamią złą serię i wrócą do Bydgoszczy z dalekiej podróży z kompletem punktów. Niestety, po szalonej końcówce spotkania to ekipa z Małopolski cieszyła się ze zwycięstwa 4:3.

FOT. TOMASZ CZACHOROWSKI

Zawisza na zwycięstwo w Betlic 2. Lidze czeka już od 29 sierpnia

- Pierwsza połowa była dobra w naszym wykonaniu i mieliśmy mecz pod kontrolą. Dobrze weszliśmy też w drugą odsłonę, ale po prostej stracie piłki i strzale z dystansu rywal zdobył gola - komentuje Adrian Stawski. - Szybko podnieśliśmy się i ponownie objęliśmy prowadzenie. Później znów dostaliśmy bramkę, ale natychmiast odpowiedzieliśmy i wygrywaliśmy 3:2. Tak doświadczony zespół musi wybronić ten rezultat, a my tymczasem w kilka minut tracimy dwa kolejne gole. Tak nie może być i bardzo nad tym ubolewam. Musimy grać bardziej odpowiedzialnie. Mamy bardzo wysokich trzech obrońców, a przegrywaliśmy pojedynki w powietrzu, po których Sandecja strzelała bramki. Na razie nie chcę więcej mówić na temat okoliczności stracenia goli - dodaje bydgoski szkoleniowiec.

Po czterech zwycięstwach z rzędu, a nawet później - po trzech remisach - Zawisza był w połowie września w czubie tabeli. Teraz po - po kolejnych trzech przegranych - spadł już na 12. (ostatnie bezpieczne) miejsce. Nie ma co jednak rozpaczać, bo za nami dopiero 1/3 sezonu, a ponadto drużyna ma tylko trzy punkty straty do 6. lokaty, która gwarantuje udział w barażach o promocję do wyższej klasy. W Betclic 2. Lidze jedno zwycięstwo często oznacza awans, a porażka spadek w tabeli o kilka lokat. Potwierdziła to Sandecja, która po zwycięstwie nad Bydgoszczanami z jedenastej pozycji wskoczyła na... czwartą.

Już w piątek (godz. 18) niebiesko-czarni podejmować będą przedostatni Świt Szczecin. Ten mecz trzeba koniecznie wygrać i rozpocząć marsz w górę ligowej stawki.

PIŁKA NOŻNA

Hit w Paryżu. Zagrają też reprezentanci Polski

Zbigniew Czyż, MK

Dziś rozegrane zostaną pierwsze spotkania 3. kolejki Ligi Mistrzów.

Fenerbahce podejmie Slavię Praga z Wiktorem Nowakiem w składzie, który przebojem wdarł się do kadry Jana Urbana w ostatnich meczach Ligi Narodów UEFA. W kadrze czeskiej drużyny jest też Oliwier Kubiak. Sabah Baku gościć będzie Borussię Dortmund. W zespole mistrza Azerbejdżanu występuje Tymoteusz Puchacz. W Porto, „Smoki" w składzie z trójką reprezentantów Polski, Janem Bednarkiem, Jakubem Kiwiorem i Oskarem Pietuszewskim podejmą natomiast PSV Eindhoven.

Na pierwszy plan dzisiejszych meczów wysuwa się starcie w stolicy Francji, gdzie PSG zmierzy się z Barceloną. Oba zespoły dotąd nie zawodzą i z kompletem 6 pkt. zajmują dwa pierwsze miejsca w rozgrywkach elity. Barcelona ponadto w La Lidze wygrała jak na razie wszystkie dziewięć spotkań, a PSG - po słabszym starcie w Ligue 1 - także zdołało już wywindować się na pierwsze miejsce. Wielkie emocje są zatem gwarantowane.

Plan wtorkowych meczów: Sabah Baku - Borussia Dortmund (godz. 18.45 - Canal+ Extra 2), Fenerbahce Stambuł - Slavia Praga (18.45 - Canal+ Extra 3), PSG - Barcelona (21 - Canal+ Extra 1), Liverpool - Villarreal (21 - Canal+ Extra 2), Manchester City - AEK Ateny (21 - Canal+ Extra 3), Napoli - Bodo Glimt (21 - Canal+ Extra 5), Roma - Slovan Bratysława (21 - Canal+ Extra 6), VfB Stuttgart - Atletico Madryt (21 - Canal+ Extra 7), FC Porto - PSV Eindhoven (21 - Canal+ 360). W Canal+ Extra 4 prowadzona będzie multiliga.

eprasa.pl 6ac79663d1