NIEZNANE OBLICZE ZNANYCH MIESZKAŃCÓW:

Tańczył z żoną do Metalliki

STR. 2

Odznaczenia i awanse podczas otwarcia komendy

Przy okazji uroczystości otwarcia nowej siedziby Komendy Powiatowej PSP, odznaczenia i awanse otrzymali strażacy zawodowi oraz druhowie OSP

STR. 3

Kwas stoi, sąd się toczy, miasto czeka

338 pojemników z technicznym kwasem siarkowym stoi przy ul. Brukarskiej w Garwolinie - i nic nie wskazuje, by miały zniknąć w najbliższym czasie

STR. 7

Nr 24 (759)
16 czerwca 2026 r.
cena 4,00 zł (VAT 5%)
www.egarwolin.pl

Jesteśmy na Facebooku eGarwolin

Numer w sprzedaży do 22 czerwca 2026 r.

TWÓJ Głos

eGarwolin.pl

GAZETA POWIATU GARWOLIŃSKIEGO

Szukasz pracy, okazji lub fachowca? Sprawdź nasze ogłoszenia!

W NUMERZE:

GM. WILGA
Nowe taryfy za wodę i ścieki STR. 5

GM. MACIEJOWICE
Składy zarządów i komisji rewizyjnych w poszczególnych jednostkach OSP STR. 6

ŁASKARZEW
Na każde urodziny przypadają niemal dwa pogrzeby - miasto traci mieszkańców STR. 7

GM. ŻELECHÓW
Posterunek Policji w ma nowego kierownika STR. 7

POWIAT
Biskup Gurda ogłosił przejście na emeryturę proboszczów z Garwolina i Łaskarzewa STR. 25

SĄD PRZYZNAŁ MU RACJĘ, URZĄD NAŁOŻYŁ GRZYWNĘ

NADZÓR BUDOWLANY KONTRA MIESZKANIEC

Osiem lat temu złożył odwołanie. Dokument leży w aktach w Warszawie, ale Powiatowy Inspektor Nadzoru Budowlanego w Garwolinie twierdzi, że go nie posiada - i żąda prawie 30 tysięcy złotych w celu przymuszenia do rozbiórki

STR. 26

Miętne i Zwola górą. Powiat rywalizował w Pilawie

20 drużyn strażackich rywalizowało w powiatowych zawodach sportowo-pożarniczych

STR. 29

Wypadek 11-latka na hulajnodze. Chłopiec trafił do szpitala

STR. 3

REKLAMA

CENTRUM KOMINIARSTWA I SYSTEMÓW KOMINOWYCH
pełen zakres usług kominiarskich
CZYSZCZENIE | FREZOWANIE | MONTAŻ WKŁADÓW
884 090 090

ISSN 2083-960X nr indeksu 279498

eprasa.pl 6bb95a3d1f

Prognoza pogody

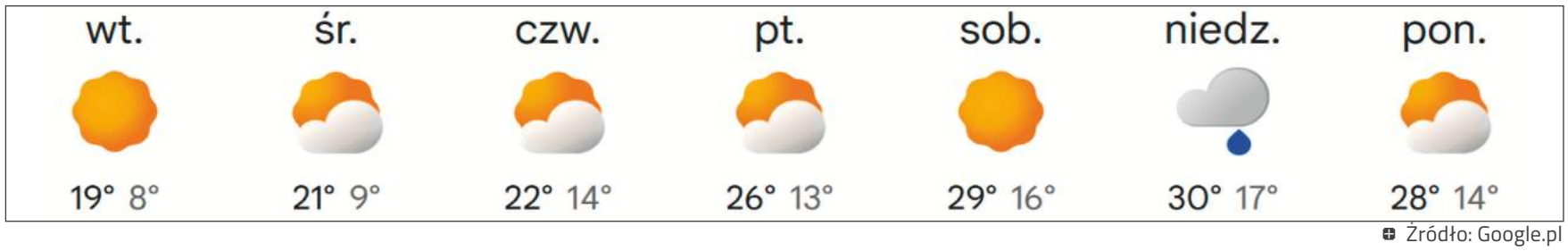

Źródło: Google.pl

» CO SĄDZĄ CZYTELNICY?

Wasz głos z profilu eGarwolin

Czują się oszukani przez miasto i dewelopera. Wracają z nowym protestem

@Olga
Wolę nowe, zadbane osiedle niż ten meczet śmieszny a i usługi się rozwiną w lokalach przy Mickiewicza i Lubelskiej, gdy przybędzie mieszkańców.

@Marzena
Meczet raczej nie jest uciążliwy. Wysokie bloki tuż przy domku jednorodzinnym to niestety dla właścicieli tegoż domku przykra sprawa. A usługi jak mają się rozwinąć to się rozwiną. Dobry fachowiec zawsze znajdzie klienta.

@Olga
Ja się wypowiadam jako mieszkanka bloku tuż przy meczecie i wolę ładnie zagospodarowane osiedle. I może teraz jak nie ma tam już działalności to nie jest uciążliwy, ale jak były nocne przeładunki to nie dało się spać przy otwartym oknie. Dlatego punkt widzenia zależy od punktu siedzenia.

@Marzena
Ja natomiast się wypowiadam jako mieszkanka domku jednorodzinnego który ma szansę być przytłoczony kilku piętrowym blokiem. I zdecydowanie wolę oglądać meczet i wokół niego trochę zieleni niż miecz przed oknem salonu ścianę bloku.

@Patryk
Kolejne bloki będą, a cóż innego zrobią?

@Łukasz
Chcesz mieszkać w mieście a przeszkadzają bloki.

@Łukasz
I super budować i jeszcze raz budować mieszkania potrzebne.

@Arek
Na Wiejskiej miejsc do parkowania nie ma. Bloków coraz więcej.

@Grzesiek
A czy wiadomo coś o budowie osiedla przy ulicy Wiejskiej? Wobec której również były składane protesty mieszkańców.

» TWÓJ GŁOS ODSŁANIA NIEZNANE OBLICZE ZNANYCH MIESZKAŃCÓW

Marcin Kołodziejczyk, wójt gminy Garwolin

Gdybym znów miał 20 lat, jaką radę dałbym samemu sobie?
Bądź bardziej odważny, a mniej bierz do siebie.

Nie wyobrażam sobie życia bez...
Oczywiście nie wyobrażam sobie życia bez rodziny, ale i bez prawdziwych przyjaciół.

Książka, film lub utwór muzyczny, który najmocniej na mnie wpłynął?
Utwór muzyczny wpłynął na moje życie bardzo, bo „Nothing Else Matters" Metalliki był pierwszym utworem, który zatańczyliśmy z żoną na naszym weselu i przy nim się poznawaliśmy.

Cecha charakteru, którą najbardziej cenię u innych ludzi?
Najbardziej cenię bezinteresowność i otwartość.

Jaki jest mój „ukryty talent", hobby o którym mało kto wie?

Marcin Kołodziejczyk

Zainteresowań mam wiele, ale jednym z takich hobby, o których mało kto wie, jest to, że hobbystycznie składam komputery gamingowe osobom, które o to mnie poproszą. Jestem też ogromnym gadżeciarzem.

Najlepsza decyzja, jaką podjąłem w życiu?
Moją najlepszą decyzją było pójście na studia na Politechnikę Rzeszowską, gdzie poznałem moją żonę i bliskich przyjaciół.

Najlepsza potrawa, którą da się zjeść tylko w naszych stronach?
Uwielbiam wszelkiego rodzaju pierogi serwowane szczególnie przez nasze Koła Gospodyń Wiejskich. I karpatkę.

Najczęściej zakupy robię w...
Moje ulubione sklepy to oczywiście sklepy z elektroniką.

Z dawnych czasów najbardziej mi brak...
Najbardziej mi brakuje dużej ilości czasu. Swobody i dystansu do wszystkiego.

Co takiego jest w naszym powiecie, że warto tu żyć?
Nasz powiat jest świetnym miejscem do życia, ponieważ jest fajnie ulokowany geograficznie, mamy teoretycznie wszędzie blisko, jest również dla tych, którzy cenią spokój i bliskość natury, a do tego mamy bardzo kreatywnych mieszkańców.

Ponad 6,4 mln zł na usługi społeczne i modernizację urzędu

GM. PARYSÓW Radni jednogłośnie przyjęli uchwały intencyjne do dwóch projektów społecznych współfinansowanych z Europejskiego Funduszu Społecznego Plus w ramach programu Fundusze Europejskie dla Mazowsza 2021-2027. Na decyzję mieli tylko 14 dni od otrzymania informacji o przyznaniu środków z listy rezerwowej.

Większość pieniędzy - 5 667 253 zł - pochłonie przekształcenie GOPS-u w Centrum Usług Społecznych, planowane od 1 stycznia 2027 r. Z nowej placówki skorzystają nie tylko dotychczasowi podopieczni, ale wszyscy mieszkańcy (za odpłatnością). Projekt obejmuje też adaptację strychu urzędu gminy na gabinety i archiwum, finansowaną w całości z dotacji (800 tys. zł) oraz zakup schodołazu gąsienicowego.

- *Moim zdaniem szkoda z tego nie skorzystać. To jest duża szansa, projekt jest potrzebny* - mówiła wójt **Bożena Kwiatkowska**.

Drugi projekt - reaktywacja placówki wsparcia dziennego (754 610 zł) - obejmie 13 rodzin objętych pomocą społeczną. Realizacja obu projektów potrwa do 2028 roku.

TWÓJ Głos
GAZETA POWIATU GARWOLIŃSKIEGO
eGarwolin.pl
PORTAL INFORMACYJNY

REDAGUJE ZESPÓŁ: **Michał Gawryołek** - redaktor naczelny, tel. 505 049 181, e-mail: michal@twojglos.pl; **Jarosław Staszczuk** - zastępca red. naczelnego, tel. 606 851 510, e-mail: staszczuk@twojglos.pl; **Urszula Ruta** - tel. 514 180 801, e-mail: ula.ruta@egarwolin.pl; **Tomasz Kępka** - tel. 511 192 743, e-mail: tomaszkepka@twojglos.pl; **Hubert Gawryołek** - tel. 512 238 153, e-mail: hubert@twojglos.pl, **Tomasz Dziwiszek** - tel. 503 993 383
DZIAŁ SPORTU: **Mariusz Nastalski** - tel. 502 443 010, e-mail: sport@twojglos.pl
WSPÓŁPRACUJĄ: podkom. **Małgorzata Pychner** - oficer prasowy KPP w Garwolinie; st. kpt. **Piotr Filipek** - KP PSP w Garwolinie; **Andrzej Ciosek** - tel. 508 184 701; **Nadleśnictwo Garwolin**
SKŁAD I ŁAMANIE: Michał Gawryołek
WYDAWCA: Firma Wydawnicza Michał Gawryołek, ul. Kościuszki 31, 08-400 Garwolin
DRUK: Seregni Printing Group Radzymin, nakład 2600 egz.
REKLAMĘ ZAMÓWISZ:
tel. 512 238 153; e-mail: reklama@twojglos.pl, w biurze radekcji - Garwolin, ul. Kościuszki 31

REDAKCJA: Garwolin, ul. Kościuszki 31, e-mail: redakcja@twojglos.pl

eprasa.pl 6bb95a3d1f

NOWA KOMENDA PSP W GARWOLINIE OTWARTA

Garwolin doczekał się jednej z największych inwestycji w bezpieczeństwo publiczne od lat - przy ul. bł. ks. Jerzego Popiełuszki 39 oficjalnie otwarto nową siedzibę Komendy Powiatowej Państwowej Straży Pożarnej

Przy ul. bł. ks. Jerzego Popiełuszki 39 oficjalnie otwarto nową siedzibę Komendy Powiatowej Państwowej Straży Pożarnej w Garwolinie

Gratulacje komendantowi złożył między innymi Czesław Mroczek, wiceminister spraw wewnętrznych i administracji

Wydarzenie zorganizowano w piątek, 12 czerwca. Rozpoczęło się meldunkiem i przeglądem pododdziałów. - *Ta inwestycja jest symbolem troski o bezpieczeństwo mieszkańców, ale także wyrazem szacunku dla strażaków pełniących każdego dnia odpowiedzialną i wymagającą służbę* - podkreślał bryg. Tomasz Biernacki, komendant powiatowy PSP w Garwolinie. Najważniejszym momentem uroczystości było symboliczne przecięcie wstęgi. Następnie ksiądz kan. Leszek Dąbrowski poświęcił budynek i krzyże, które zawisły w pomieszczeniach. Wyróżnieni strażacy odebrali odznaczenia i awanse na wyższe stopnie służbowe (patrz artykuł niżej).

Na ręce komendanta bryg. Tomasza Biernackiego i strażaków spłynęła moc gratulacji i życzeń od gości. Również kierownictwo komendy wręczyło statuetki w podziękowaniu za współpracę przy budowie nowej siedziby garwolińskich strażaków oraz za udział w uroczystości.

Po części oficjalnej plac przed komendą zamienił się w miasteczko edukacyjne. W ramach pikniku Akademii Ochrony Ludności i Obrony Cywilnej zorganizowano pokazy udzielania pierwszej pomocy przedmedycznej oraz postępowania w sytuacjach zagrożenia.

Wydarzenie zgromadziło wielu gości z sekretarzem stanu w MSWiA Czesławem Mroczkiem oraz zastępcą komendanta głównego PSP, nadbrygadierem Pawłem Frysztakiem.

Odznaczenia i awanse podczas otwarcia nowej komendy

Przy okazji uroczystości otwarcia nowej siedziby Komendy Powiatowej PSP w Garwolinie, odznaczenia i awanse otrzymali strażacy zawodowi oraz druhowie OSP

Wśród wyróżnionych znalazł się m.in. **bryg. Tomasz Biernacki** - komendant powiatowy PSP w Garwolinie, który otrzymał Złoty Medal za Zasługi dla Pożarnictwa. Brązowym Medalem za Zasługi dla Pożarnictwa uhonorowani zostali: **mł. bryg. Paweł Sobór**, **mł. bryg. Marek Makulec** oraz **st. kpt. Sebastian Świąder**.

Brązową Odznakę „Zasłużony dla Ochrony Przeciwpożarowej" otrzymali: **mł. bryg. Radosław Osiak**, **st. ogniomistrz Jacek Boruta**, **st. ogniomistrz Marcin Łysiak** i **st. ogniomistrz Grzegorz Skoczek**.

Odznakę św. Floriana wręczono druhowi **Jerzemu Jaroniowi** - wiceprezesowi Zarządu Oddziału Powiatowego ZOSP RP w Garwolinie oraz druhowi **Janowi Dziubakowi** - komendantowi gminnemu Związku OSP RP w Żelechowie.

AWANSE NA WYŻSZE STOPNIE

Siedmiu strażaków odebrało awanse na wyższe stopnie służbowe. Na stopień brygadiera awansował **mł. bryg. Karol Marcinkowski**, na stopień kapitana - **mł. kpt. Paweł Bryzek**, na stopień aspiranta - **mł. asp. Bartosz Lodowski**. Na stopień młodszego ogniomistrza awansowali: **st. sekcyjny Mateusz Belkiewicz**, **st. sekcyjny Cezary Dymek** i **st. sekcyjny Dominik Wielgosz**. Stopień starszego strażaka otrzymał **strażak Damian Mikulski**.

W imieniu wszystkich wyróżnionych głos zabrał bryg. Karol Marcinkowski. - *Dzisiejsze awanse i odznaczenia to nie tylko ukoronowanie dotychczasowej służby, to motywacja do dalszego działania na rzecz szeroko rozumianej ochrony przeciwpożarowej* - podkreślił.

Podziękował przełożonym za wsparcie i możliwość rozwoju zawodowego, a strażakom i pracownikom cywilnym za codzienną gotowość do podejmowania najtrudniejszych zadań dla mieszkańców powiatu.

Wiata rowerowa i zieleń przy stacji PKP

GM. SOBOLEW Przy stacji PKP w Sobolewie stanęła nowa wiata rowerowa ze stali nierdzewnej ze szklanym dachem. Jej zakup kosztował 43 000 zł. Montaż, ułożenie kostki brukowej i wykonanie trawnika przeprowadzono własnymi siłami gminy - koszt materiałów wyniósł około 3 000 zł. Wójt **Maciej Błachnio** informuje, że gmina prowadzi rozmowy ze spółkami PKP w sprawie remontu nawierzchni asfaltowych na terenach PKP użytkowanych przez Sobolew.

Lokatorzy sami ugasili pożar przy Słowackiego

GARWOLIN We wtorek, 9 czerwca, tuż po godz. 6:00 strażacy zostali wezwani do pożaru budynku mieszkalnego przy ul. Słowackiego. Na miejscu okazało się, że ogień zdążyli ugasić sami lokatorzy. - *Przybyły na miejsce zdarzenia Kierujący Działaniem Ratowniczym po dokonaniu rozpoznania stwierdził, iż pożar został ugaszony przez mieszkańców przed przybyciem służb* - relacjonuje st. kpt. **Piotr Filipek**, oficer prasowy KP PSP w Garwolinie. Strażacy przewietrzyli pomieszczenia i sprawdzili budynek kamerą termowizyjną oraz miernikiem wielogazowym. Zagrożenia nie stwierdzono.

Wypadek 11-latka

GM. PARYSÓW W poniedziałek, 8 czerwca, policjanci z Garwolina interweniowali po wypadku z udziałem 11-letniego chłopca, który jadąc hulajnogą elektryczną bez kasku po drodze publicznej, stracił panowanie nad pojazdem podczas skrętu i przewrócił się na jezdnię. Dziecko było przytomne, lecz nie odpowiadało logicznie na pytania - zostało przetransportowane karetką do szpitala w Warszawie. Policja przypomina, że minimalny wiek jazdy hulajnogą elektryczną po drodze publicznej wynosi 13 lat. Młodsi mogą z niej korzystać wyłącznie w strefie zamieszkania i pod opieką dorosłego. Osoby poniżej 16. roku życia mają obowiązek jazdy w kasku - za jego brak odpowiada opiekun prawny (mandat do 100 zł).

eprasa.pl 6bb95a3d1f

Konkurs na dyrektora „Plastusia"

GARWOLIN Burmistrz **Marzena Świeczak** ogłosiła konkurs na dyrektora Publicznego Przedszkola nr 8 „Plastuś" przy ul. Żołnierzy II Armii Wojska Polskiego 30. Dokumenty należy złożyć do 25 czerwca 2026 r. do godz. 12:00 w sekretariacie urzędu miasta przy ul. Staszica 15 - wyłącznie w formie papierowej, liczy się data wpływu. Kandydatem może być nauczyciel mianowany lub dyplomowany z wyższym wykształceniem i co najmniej pięcioletnim stażem pedagogicznym oraz ukończonymi studiami lub kursem z zarządzania oświatą, a także osoba niebędąca nauczycielem - z tytułem magistra i minimum dwuletnim stażem kierowniczym. Wszyscy muszą spełniać wymogi niekaralności. Oferta musi zawierać m.in. koncepcję funkcjonowania i rozwoju placówki oraz życiorys z opisem kariery. Termin i miejsce konkursu zostaną podane kandydatom indywidualnie, nie później niż siedem dni przed posiedzeniem komisji.

Poszukiwany skazaniec zatrzymany przez dzielnicowych

GM. BOROWIE/GM. GÓRZNO We wtorek, 9 czerwca, dzielnicowi z Borowia i Górzna zatrzymali poszukiwanego 50-latka, wobec którego sąd wydał nakaz doprowadzenia do odbycia 4 lat pozbawienia wolności za prowadzenie pojazdu w stanie nietrzeźwości w warunkach recydywy (art. 178a § 4 k.k.). Po weryfikacji danych i wykonaniu niezbędnych czynności mężczyzna trafił do zakładu karnego.

Pożegnanie zasłużonego dyżurnego

KPP Garwolin

GARWOLIN Po blisko 36 latach służby stanowisko dyżurnego w Komendzie Powiatowej Policji w Garwolinie opuścił asp. szt. Zdzisław Kowalczyk. Wieloletni funkcjonariusz pełnił obowiązki na stanowisku kierowania - miejscu koordynującym działania patroli i reagującym na zgłoszenia mieszkańców powiatu. Podczas uroczystej zbiórki słowa podziękowania złożyli nadkom. Sebastian Grudziński - I zastępca komendanta powiatowego policji, podkom. Paweł Świtaj, naczelnik Wydziału Prewencji oraz asp. szt. Robert Gorący. Wszyscy podkreślali, że doświadczenie i zaangażowanie odchodzącego funkcjonariusza stanowiły dla zespołu cenne wsparcie i wzór do naśladowania. Garwolińscy policjanci życzą mu realizacji pasji, na które przez lata brakowało czasu.

SPRAWDZAMY NASZYCH WŁODARZY

Od ostatnich wyborów samorządowych minęły już dwa lata. „Twój Głos" sprawdza, jak radzą sobie nasi wybrańcy tuż przed półmetkiem kadencji. Dziś przyglądamy się samorządowi Gminy Sobolew

Sukcesy, inwestycje i kryzys w tle

Gmina Sobolew inwestuje miliony w drogi, kanalizację i sport, stara się o prawa miejskie - a mimo to ostatni rok upłynął jej pod znakiem ogólnopolskiego skandalu wokół schroniska dla zwierząt

W wyborach samorządowych w 2024 roku urzędujący wójt **Maciej Błachnio** obronił stanowisko z wynikiem 72,90% głosów, pokonując **Rafała Talarka** (27,10%). Jego komitet zdobył 12 z 15 mandatów w radzie gminy. Dzięki takiej przewadze władza wykonawcza i ustawodawcza nie tracą czasu na spory, które trapiły gminę w poprzedniej kadencji - sporne kwestie omawiane są na komisjach, zanim trafią pod głosowanie.

W urzędzie nie zabrakło zmian kadrowych. 30 maja 2025 roku nowym zastępcą wójta został **Marcin Biecek**. W lipcu 2025 roku na emeryturę odeszła skarbnik **Grażyna Napora**, która zarządzała finansami gminy przez 18 lat. Na jej miejsce rada powołała **Kingę Jabłońską**.

DROGI, SPORT I KONIEC CZEKANIA W GOŃCZYCACH

W ciągu ostatnich dwóch lat gmina zmodernizowała lub wybudowała prawie 12 kilometrów dróg - nowe odcinki powstają praktycznie we wszystkich sołectwach.

Samorząd inwestuje też w sport. Przy szkole podstawowej w Sobolewie wymieniono 13-letnią nawierzchnię syntetyczną boiska. Wybudowano też nowy kort tenisowy, a w planach jest hala pneumatyczna, która umożliwi grę przez cały rok.

Przełomem dla mieszkańców Gończyc było dokończenie budowy oczyszczalni ścieków wraz z pierwszym odcinkiem kanalizacji - inwestycji obiecanej od dwóch dekad. Droga do jej realizacji nie była prosta: gmina musiała rozwiązać umowę z poprzednim wykonawcą, który nie wywiązywał się z kontraktu, ogłosić nowy przetarg i podpisać umowę na ponad 6,4 mln zł. Prace zakończono w październiku 2025 roku. Z programu Polski Ład gmina pozyskała 5,7 mln zł, resztę dołożyła z własnej kiesy.

W Godziszu stanęła nowa świetlica wiejska - nowoczesny budynek za blisko 2,2 mln zł, sfinansowany niemal w całości ze środków zewnętrznych. Przy urzędzie gminy zamontowano windę (ok. 550 tys. zł), która trwale rozwiązała problem dostępności dla osób starszych i z niepełnosprawnościami. OSP Sobolew doczekała się z kolei nowego samochodu ratowniczo-gaśniczego.

NISKI DŁUG I CEL: PRAWA MIEJSKIE

Dług gminy wynosi obecnie około 1,1 mln zł - mniej niż 2% całego budżetu, jeden z najniższych wskaźników w regionie. Jednocześnie lokalne podatki pozostają na niskim poziomie, co gmina traktuje jako swój atut.

Władze podjęły starania o nadanie Sobolewowi praw miejskich. Jeśli procedury przebiegną pomyślnie, Sobolew stanie się miastem 1 stycznia 2027 roku.

CHRONISKO, KTÓRE WSTRZĄSNĘŁO POLSKĄ

Ten sielankowy obraz zakłóciła sprawa schroniska „Happy Dog" w Nowej Krępie. Właściciel placówki, Marian D., już w 2019 roku usłyszał zarzuty znęcania się nad zwierzętami - mimo to schronisko działało nadal. W marcu 2026 roku sąd skazał go na 1,5 roku pozbawienia wolności (wyrok nie jest prawomocny).

W listopadzie 2025 roku setki osób protestowały pod urzędem gminy, domagając się zerwania umowy dzierżawy z właścicielem. Kolejna demonstracja odbyła się 24 stycznia 2026 roku - tego samego dnia Powiatowy Lekarz Weterynarii nakazał natychmiastowe zamknięcie placówki.

Wójt Błachnio znalazł się w ogniu krytyki za zły nadzór i brak reakcji na wcześniejsze sygnały. Do rady gminy wpłynęły liczne skargi na działania włodarza, jednak radni uznali je za bezzasadne. Gmina po długich poszukiwaniach podpisała umowę z nową placówką dla bezdomnych zwierząt.

Paradoksalnie - jak oceniają sami zainteresowani - krytyka z zewnątrz zdaje się była zjednoczyć lokalną społeczność wokół władz, a nie je osłabić.

JS

SP ZOZ z nowym sprzętem za 232 tys. zł

GM. MIASTKÓW KOŚCIELNY Tamtejszy Samodzielny Publiczny Zakład Opieki Zdrowotnej pozyska kilkanaście rodzajów sprzętu medycznego za łączną kwotę 232 000 zł. Środki w 100% pochodzą z funduszy unijnych przekazanych przez Narodowy Fundusz Zdrowia.

Wójt **Jerzy Jaroń** poinformował o zakupach podczas sesji rady gminy. - *Z najważniejszych zakupów wymieniamy wszechstronny aparat USG, wyposażony między innymi w funkcje Doppler i kardio oraz przeznaczony do badania jamy brzusznej. Jego wartość wynosi 165 000 zł* - mówił wójt. - *Kupimy także dwie sztuki mobilnego aparatu EKG za 17 000 zł. Spośród większych zakupów przewidziany jest również wizualizator naczyniowy za 11 000 zł, dermatoskop za 10 000 zł oraz kilka innych rodzajów wyposażenia* - dodał.

25 proc. zgłoszeń to żart lub pomyłka

GARWOLIN W 2025 roku mieszkańcy Garwolina dokonali 1437 zgłoszeń w Krajowej Mapie Zagrożeń Bezpieczeństwa. Policjanci zweryfikowali wszystkie punkty - potwierdzono 624 zagrożenia, z czego 615 udało się wyeliminować, a 9 pozostawało nierozwiązanych. Aż 459 zgłoszeń okazało się niepotwierdzonych, a 354 uznano za żart lub pomyłkę. Wynika to z Raportu o stanie miasta Garwolina za 2025 rok, który wskazuje, że część zagrożeń była nanoszona wielokrotnie w tym samym miejscu, mimo braku ich potwierdzenia przez funkcjonariuszy.

- *Najczęstsze zgłoszenia dotyczyły spożywania alkoholu w miejscach publicznych, grupowania się młodzieży zagrożonej demoralizacją, przekraczania dozwolonej prędkości oraz nieprawidłowego parkowania* - czytamy w raporcie.

eprasa.pl 6bb95a3d1f

16. ABSOLUTORIUM DLA WÓJTA

UG Miastków Kościelny

Sesja absolutoryjna odbyła się 3 czerwca. - Mogę dzisiaj powiedzieć, że możemy i powinniśmy być dumni z naszej małej ojczyzny - podkreślił wójt Jerzy Jaroń

Rada Gminy Miastków Kościelny po raz 16. dała wójtowi Jerzemu Jaroniowi zielone światło - i to bez jednego głosu sprzeciwu

Sesja absolutoryjna odbyła się 3 czerwca. Zanim radni przystąpili do głosowania, wysłuchali raportu o stanie gminy za 2025 rok.

Wójt **Jerzy Jaroń** nie omijał trudnych tematów. Gmina traci mieszkańców - rośnie odpływ młodych do aglomeracji warszawskiej, a liczba urodzeń spada. To problem wspólny dla wielu samorządów regionu.

Ponad połowę wydatków bieżących pochłania oświata, do której samorząd dopłaca 5,5 miliona złotych. Razem z administracją i pomocą społeczną tzw. wydatki sztywne sięgają blisko 80 proc. budżetu.

Mimo to gmina zamknęła rok z nadwyżką: dochody wyniosły 45 milionów złotych, wydatki - 44 miliony. Na inwestycje przeznaczono łącznie 13,7 miliona złotych, co stanowi 30 proc. wszystkich wydatków - wynik uznawany za wysoki.

SZESNAŚCIE LAT PRZY BUDŻECIE

- *Po raz 16. staję tutaj przed państwem przedstawiając sprawozdanie z wykonania budżetu za dany rok, w tym to mój 15 pełny rok na realizację budżetu* - zauważył wójt Jaroń.

Zwrócił uwagę na stabilność lokalnego środowiska samorządowego, którą traktuje jako jeden z głównych motorów działania.

- *Większość z państwa radnych jest od 10 czy 14 lat. Tak samo większość sołtysów, państwo dyrektorzy. To jest budujące i to mnie bardzo determinuje do dalszej pracy. Często też pozwala znosić różne problemy, które się pojawiają, bo zawsze uważam, że nasza wspólna działalność przynosi efekty* - mówił Jaroń.

Radni jednogłośnie zatwierdzili sprawozdanie finansowe, a następnie - po zapoznaniu się z pozytywną opinią Regionalnej Izby Obrachunkowej w Warszawie i wnioskiem komisji rewizyjnej - udzielili wójtowi absolutorium.

WZRUSZENIE I PODZIĘKOWANIA

Wójt przyjął jednoznaczne poparcie z wyraźnym wzruszeniem. - *Dzięki państwa działalności mogę dzisiaj powiedzieć, że możemy i powinniśmy być dumni z naszej małej ojczyzny* - podkreślił.

W imieniu rady głos zabrał jej przewodniczący **Marcin Zając**, który wcześniej zaznaczył, że choć depopulacja to trudny trend ogólnokrajowy, atutem gminy pozostaje czyste powietrze.

- *Myślę, że robimy kawał dobrej roboty* - podsumował Zając.

Wójt zapowiedział kontynuację dotychczasowej linii działań i realizację oczekiwań mieszkańców w kolejnych latach kadencji.

Garwolin rośnie, ale starzeje się

Garwolin kończy rok 2025 z 17 504 mieszkańcami - o 29 więcej niż rok wcześniej. To dobra wiadomość, bo urodzin jest mniej niż zgonów. Gorsza: za 35 lat co trzeci Garwolinianin będzie seniorem

Według ewidencji ludności urzędu miasta na koniec ubiegłego roku w Garwolinie zarejestrowanych było 9 155 kobiet i 8 378 mężczyzn. Wśród nich - jedna osoba, która ukończyła 100 lat.

Struktura wiekowa pokazuje, że 55 proc. mieszkańców jest w wieku produkcyjnym, 22 proc. stanowią dzieci i młodzież, a 21 proc. - seniorzy.

Na tle reszty Polski Garwolin wypada pod tym względem korzystnie. Prognoza demograficzna GUS, uwzględniająca trendy płodności, umieralności i migracji do 2060 roku, wskazuje, że liczba mieszkańców miasta pozostanie niemal niezmieniona - podczas gdy większość polskich miast będzie się wyludniać.

Według szacunków GUS Garwolin ma liczyć: 17 529 mieszkańców w 2026 roku, 17 987 w 2030 roku, 18 277 w 2040 roku, 18 270 w 2050 roku i 18 271 w 2060 roku.

CORAZ STARSZE MIASTO

Stabilna liczba ludności nie oznacza jednak braku zmian. Miasto będzie się wyraźnie starzeć. Liczba dzieci i młodzieży (0-17 lat) spadnie z 3 741 w 2026 roku do 3 283 w 2060 roku. W tym samym czasie liczba osób po 65. roku życia wzrośnie z 3 489 do 5 245. Najszybciej przybywać będzie najstarszych seniorów - tych po 80. roku życia: z 710 do 1 855 osób.

Dane Urzędu Stanu Cywilnego z lat 2015-2025 pokazują dramatyczny trend. W 2015 roku w Garwolinie urodziło się 1 021 dzieci, w rekordowym 2017 roku - 1 114. W minionym roku było ich już tylko 368. Liczba zgonów jest wyższa od liczby urodzeń - w 2025 roku zarejestrowano ich 599. Spada też liczba ślubów: 123 w 2025 roku wobec 196 w 2016 roku.

Rodzice chrzcili dzieci najchętniej imionami Antoni, Ignacy i Jan oraz Kornelia, Michalina i Zofia.

Modernizacja boiska za ponad 2 mln zł

GM. PILAWA Burmistrz **Albina Łubian** podpisała 8 czerwca umowę na modernizację ogólnodostępnego boiska piłkarskiego. Wartość inwestycji to 2 124 859,61 zł brutto, z czego 1,5 mln zł pochodzi ze źródeł zewnętrznych: po 750 tys. zł z Samorządu Województwa Mazowieckiego i Ministerstwa Sportu i Turystyki. Wkład własny gminy wynosi niespełna 630 tys. zł.

Spośród sześciu ofert najkorzystniejszą złożyła firma ROW Sp. z o.o. z Łomianek, reprezentowana przez **Marcina Kulaszewicza**. Umowę kontrasygnowała skarbnik gminy **Justyna Szostak**.

W ramach prac powstanie pełnowymiarowe boisko 66 x 110 m z nawierzchnią z trawy naturalnej, profesjonalnym drenażem i automatycznym nawadnianiem. Inwestycja obejmuje też nowe bramki, zadaszone ławki dla rezerwowych, nagłośnienie, monitoring, chodniki z kostki betonowej oraz stojaki rowerowe.

Zakończenie robót zaplanowano na 30 października br.

Fałszywy alarm w szkole

GM. ŻELECHÓW We wtorek, 9 czerwca, dyrektorka Zespołu Szkół Ponadpodstawowych w Żelechowie otrzymała mailem zgłoszenie o podłożeniu ładunku wybuchowego w placówce. Uczniów, nauczycieli i pracowników natychmiast ewakuowano. Na miejscu działali funkcjonariusze KPP w Garwolinie, pirotechnicy oraz zastępy JRG Garwolin, OSP Żelechów i OSP Wola Żelechowska.

Alarm okazał się fałszywy.

- *W chwili obecnej trwają czynności na miejscu. Zgłoszenie przyszło mailem, policję poinformowała dyrektor szkoły. Istnieje prawdopodobieństwo, że to atak kaskadowy, bo otrzymujemy informację, że w innych szkołach doszło do podobnych zdarzeń, ale nie na terenie powiatu garwolińskiego* - mówił mł. asp. **Michał Paziewski** z KPP w Garwolinie. Ataki kaskadowe polegają na rozsyłaniu fałszywych zgłoszeń równocześnie do wielu szkół - zjawisko notowane w Polsce cyklicznie od kilku lat.

Nowe stawki za wodę i ścieki

GM. WILGA Od 10 czerwca obowiązują nowe taryfy za wodę i ścieki w gminie Wilga. Zmiana wiąże się z przejęciem przez samorząd bezpośredniego zarządzania siecią wodociągowo-kanalizacyjną - wcześniej obsługiwał ją zewnętrzny zakład. Gmina przejęła wodociągi 1 października 2025 r.

Nowe stawki zatwierdził dyrektor RZGW Wód Polskich w Warszawie decyzją z 28 maja. Taryfa obowiązuje przez 18 miesięcy.

Cena wody dla gospodarstw domowych wynosi 3,60 zł netto/m³, dla pozostałych odbiorców - 3,65 zł netto/m³. Opłata abonamentowa to 4,50 zł/mc (tylko woda) lub 3,00 zł/mc (woda i ścieki łącznie). Za odprowadzenie ścieków wszyscy płacą 9,17 zł netto/m³. Podane kwoty są cenami netto.

Awarie można zgłaszać całą dobę pod nr 795-510-917, w godzinach pracy urzędu także pod nr 25 629 93 31.

eprasa.pl 6bb95a3d1f

Ochotnicy wybrali zarządy na kolejną kadencję (2)

W jednostkach Ochotniczych Straży Pożarnych odbyły się zebrania sprawozdawczo-wyborcze. Strażacy wyłonili nowe władze na kolejną pięcioletnią kadencję

Poniżej przedstawiamy składy zarządów i komisji rewizyjnych w poszczególnych jednostkach OSP gminy Maciejowice.

OSP MACIEJOWICE

Zarząd: **Łukasz Cyrta** (prezes), **Andrzej Paciorek** (naczelnik), **Marcin Bożek** (z-ca naczelnika), **Sebastian Kieliszek** (skarbnik), **Beata Rulak-Fryc** (sekretarz), **Dominik Krześniak** (gospodarz). Komisja Rewizyjna: **Przemysław Przyczka** (przewodniczący), **Daniel Czernik** (sekretarz), **Piotr Maciejewski** (członek).

OSP PODŁĘŻ

Zarząd: **Adam Gliwka** (prezes), **Tomasz Płatek** (naczelnik), **Tomasz Jaworski** (z-ca naczelnika), **Jan Jałocha** (skarbnik), **Aneta Ośka** (sekretarz), **Mateusz Ośka** (gospodarz). Komisja Rewizyjna: **Marek Grzebalski** (przewodniczący), **Longin Metera** (sekretarz), **Jerzy Kurzepa** (członek).

OSP PODWIERZBIE

Zarząd: **Witold Kalbarczyk** (prezes), **Jacek Kalbarczyk** (naczelnik), **Mateusz Sitnik** (z-ca naczelnika), **Ryszard Skoroszewski** (skarbnik), **Hubert Glica** (sekretarz), **Bogdan Stasiak** (gospodarz). Komisja Rewizyjna: **Sylwester Gazda** (przewodniczący), **Rafał Sitnik** (sekretarz), **Marcin Mirowski** (członek).

W kolejnych numerach „Twojego Głosu" zaprezentujemy władze OSP z pozostałych gmin.

Termomodernizacja szkół zakończona

GM. SOBOLEW Publiczne Szkoły Podstawowe w Anielowie i Kaleniu Drugim przeszły kompleksową termomodernizację. Prace objęły wykonanie nowych elewacji, wymianę dachu i stolarki okiennej oraz modernizację kotłowni. Jak informuje wójt **Maciej Błachnio**, koszt termomodernizacji szkoły w Anielowie wyniósł 2 810 389,63 zł brutto, a w Kaleniu Drugim - 2 396 618,47 zł brutto.

WÓJT SABAK PREZESEM NA KOLEJNĄ KADENCJĘ

Delegaci z jednostek OSP gminy Górzno wybrali władze, które pokierują ochotniczą strażą do 2031 roku - na czele pozostał dotychczasowy prezes

Górzno.Pl

Zjazd był okazją do uhonorowania druhów kończących służbę w strukturach gminnych

6 czerwca w remizie OSP i świetlicy wiejskiej w Górznie zebrali się delegaci ze wszystkich jednostek Ochotniczych Straży Pożarnych z terenu gminy. Zjazd Oddziału Gminnego ZOSP RP podsumował pięcioletnią kadencję 2021-2026 i wyłonił nowe władze. Omówiono też wyzwania związane z nowymi przepisami dotyczącymi ochrony ludności i obrony cywilnej.

NOWY ZARZĄD

Prezesem Oddziału Gminnego ZOSP RP w Górznie na kadencję 2026-2031 ponownie wybrano **Waldemara Sabaka**. Funkcje wiceprezesów objęli **Ireneusz Piesiewicz** oraz **Marcin Łysiak**. Komendantem gminnym został **Robert Gładysz**, sekretarzem - **Tomasz Gazda**, skarbnikiem - **Grażyna Szewczyk**.

W skład prezydium weszli również **Henryk Owczarczyk** oraz ks. prałat **Jerzy Kalinka**. Zarząd uzupełniają: **Cezary Kurek**, **Piotr Kaliński**, **Tomasz Owczarczyk**, **Jacek Walenda**, **Marcin Kałaska** i **Jarosław Zając**.

KOMISJA REWIZYJNA I DELEGACI POWIATOWI

Nadzór nad działalnością zarządu sprawować będzie Komisja Rewizyjna pod przewodnictwem **Mirosława Michalczyka**. Wiceprzewodniczącym komisji został **Jakub Mikulski**, sekretarzem - **Sebastian Matysiak**.

Delegatami na Zjazd Oddziału Powiatowego ZOSP RP wybrani zostali: Waldemar Sabak, Robert Gładysz, Tomasz Gazda i Marcin Łysiak. Sabak będzie też reprezentował gminę Górzno w Zarządzie Oddziału Powiatowego ZOSP RP w Garwolinie.

PODZIĘKOWANIA DLA ODCHODZĄCYCH

Zjazd był okazją do uhonorowania druhów kończących służbę w strukturach gminnych. Podziękowania złożono druhnom i druhom: **Kazimierzowi Zuchiakowi**, **Krzysztofowi Mikulskiemu**, **Leszkowi Banaszkowi**, **Grzegorzowi Kisielowi** i **Piotrowi Miętusowi**.

W uroczystości uczestniczyli zaproszeni goście: mł. bryg. **Paweł Sobór** - zastępca komendanta KP PSP w Garwolinie, **Krzysztof Skwarek** - przewodniczący rady gminy, **Łukasz Gładysz** - zastępca wójta oraz ze strony Oddziału Powiatowego ZOSP RP - prezes Waldemar Sabak i wiceprezes **Jerzy Jaroń**.

FUNDAMENTEM - WSPÓŁPRACA Z PSP

Zastępca wójta Łukasz Gładysz podziękował delegatom za zaufanie okazane przy wyborze prezesa, a zastępcy komendanta PSP mł. bryg. Pawłowi Soborowi - za profesjonalizm i stałe wsparcie dla jednostek ochotniczych. Wspólne działania Komendy PSP w Garwolinie i OSP z gminy Górzno uznano za fundament sprawnego systemu bezpieczeństwa w powiecie garwolińskim.

19-latka uderzyła w drzewo

OSP Sulbiny

GM. GARWOLIN W poniedziałek, 9 czerwca, przed godz. 9:00 w Sławinach doszło do wypadku. 19-letnia kobieta kierująca citroenem, zmuszona do manewru wymijania przez auto jadące z naprzeciwka jej pasem, zjechała na pobocze i uderzyła w drzewo. Kierująca była trzeźwa - z obrażeniami niezagrażającymi życiu trafiła do szpitala. Sprawę wyjaśnia KPP w Garwolinie.

Most w Starym Miastkowie po remoncie

GM. MIASTKÓW KOŚCIELNY Most na drodze gminnej w Starym Miastkowie wrócił do użytku po remoncie za ok. 150 tys. zł. O zakończeniu prac poinformował wójt Jerzy Jaroń podczas sesji rady gminy. - Most już funkcjonuje i można z niego korzystać. Myślę, że prezentuje się całkiem dobrze. Mam nadzieję, że przez następne kilkanaście, a nawet 20 lat powinien nam służyć, ponieważ taka jest żywotność drewnianych mostów, których mamy kilka w naszej gminie - powiedział wójt. Na pytania, dlaczego nie zdecydowano się na most stalowy, Jaroń odpowiedział krótko: - Taki most kosztuje około dwóch milionów złotych. To jest nieporównywalny rząd wielkości.

eprasa.pl 6bb95a3d1f

KWAS STOI, SĄD SIĘ TOCZY, MIASTO CZEKA

338 pojemników z technicznym kwasem siarkowym stoi przy ul. Brukarskiej w Garwolinie - i nic nie wskazuje, by miały zniknąć w najbliższym czasie, mimo decyzji administracyjnych, interwencji prokuratury i starań władz miasta o dofinansowanie

Stan pojemników jest kontrolowany przez Wojewódzki Inspektorat Ochrony Środowiska. W 2025 roku pracownicy Urzędu Miasta wspólnie z Państwową Strażą Pożarną przeprowadzili na miejscu dwie kontrole

Problem trwa od co najmniej 2022 roku, gdy wydano pierwszą decyzję administracyjną nakazującą właścicielom nieruchomości usunięcie odpadów. Rok później wydano kolejną. Obie zostały zaskarżone.

- *Zostały one zaskarżone przez adresatów i w dalszym ciągu toczą się postępowania odwoławcze* - czytamy w Raporcie o stanie miasta Garwolina za 2025 rok.

Równolegle sprawą zajęła się prokuratura, która skierowała do sądu akt oskarżenia przeciwko zorganizowanej grupie przestępczej trudniącej się podrzucaniem odpadów niebezpiecznych w całym kraju.

POJEMNIK PĘKŁ, PRZYJECHALI Z WARSZAWY

Zagrożenie nie jest tylko teoretyczne. W sierpniu 2025 roku jednostka chemiczna Państwowej Straży Pożarnej z Warszawy musiała interweniować na miejscu - niebezpieczna ciecz wydostawała się z uszkodzonego pojemnika i trzeba było przepompować ją do nowego zbiornika. To pokazuje, że 338 mauserów z kwasem siarkowym to nie abstrakcja, lecz realne ryzyko dla mieszkańców.

Stan pojemników jest kontrolowany przez Wojewódzki Inspektorat Ochrony Środowiska. W 2025 roku pracownicy Urzędu Miasta wspólnie z Państwową Strażą Pożarną przeprowadzili na miejscu dwie kontrole.

MIASTO SZUKA PIENIĘDZY

Władze Garwolina od dawna zdają sobie sprawę, że gdyby decyzje administracyjne zostały uchylone, obowiązek i koszty usunięcia odpadów mogłyby spaść na samorząd. Burmistrz podjęła działania zmierzające do zaangażowania administracji rządowej oraz Narodowego i Wojewódzkiego Funduszu Ochrony Środowiska.

Pod koniec 2023 roku Garwolin, wraz z kilkoma innymi samorządami z regionu, wystąpił do prezesa Rady Ministrów z wnioskiem o zmianę przepisów dotyczących odpadów niebezpiecznych. Celem było stworzenie instrumentów finansowych, które pokrywałyby w 100 proc. koszty usuwania nielegalnych odpadów z prywatnych nieruchomości.

Starania przyniosły częściowy skutek. Pismem z 3 stycznia 2025 r. Wojewoda mazowiecki poinformował gminy, że zmiany w ustawie o odpadach umożliwiają teraz przekazywanie środków z rezerwy celowej budżetu państwa na usuwanie takich składowisk. W budżecie na 2025 rok zabezpieczono na ten cel 200 mln zł. Urzędnicy złożyli wymagane wnioski - 14 stycznia i 4 grudnia 2025 roku.

Efekt? Garwolin nie trafił na listę pierwszych lokalizacji wytypowanych do uprzątnięcia.

- *Niestety Miasto Garwolin nie znalazło się na liście pierwszych lokalizacji wytypowanych do uprzątnięcia* - podsumowują autorzy raportu.

Kiedy pojemniki znikną z ul. Brukarskiej - na razie nie wiadomo. Sprawy sądowe toczą się dalej, a miasto czeka w kolejce po środki z budżetu państwa.

Łaskarzew się wyludnia

Na każde urodziny w Łaskarzewie przypadają niemal dwa pogrzeby - miasto traci mieszkańców w tempie, które trudno zatrzymać

Urząd Miasta Łaskarzew opublikował raport o stanie miasta za 2025 rok. Wyłania się z niego obraz miasteczka w demograficznym regresie: coraz mniej narodzin, coraz więcej zgonów i stale malejąca liczba zameldowanych.

MNIEJ NIŻ 4 600 MIESZKAŃCÓW

Na dzień 31 grudnia 2025 roku w ewidencji ludności figurowało 4 571 osób - o 144 mniej niż w 2021 roku, kiedy miasto liczyło 4 715 mieszkańców. Trend jest nieprzerwany: liczba ludności spada z roku na rok. Nieznacznie przeważają kobiety - 2 301 wobec 2 270 mężczyzn.

DWA RAZY WIĘCEJ POGRZEBÓW NIŻ CHRZCIN

Bezpośrednią przyczyną kurczenia się miasta jest ujemny przyrost naturalny. W 2025 roku urodziło się 26 dzieci, zmarły 43 osoby. Na każde urodziny przypadały więc niemal dwa pogrzeby - różnica między zgonami a narodzinami wyniosła 17 osób.

SENIORÓW WIĘCEJ NIŻ DZIECI

Dane o strukturze wiekowej pokazują, jak głęboko sięga problem. W Łaskarzewie żyje 994 seniorów - osób w wieku poprodukcyjnym - przy zaledwie 722 osobach w wieku przedprodukcyjnym, czyli dzieciach i młodzieży do 15. roku życia. Seniorów jest o ponad 37 procent więcej niż najmłodszych mieszkańców.

Wśród osób starszych wyraźnie dominują kobiety - stanowią blisko 65 procent tej grupy (649 z 994 osób). Największą grupę wiekową tworzą osoby w wieku produkcyjnym: 2 855 mieszkańców.

Łaskarzew nie jest wyjątkiem - podobne procesy dotykają wielu małych miast w Polsce.

Żelechów buduje kanalizację za prawie 4 mln zł

GM. ŻELECHÓW 3 czerwca gmina podpisała umowę z konsorcjum firm Hydro-System **Mateusz Kwiatkowski** oraz PRI „Energopol-Lublin" Sp. z o.o. na budowę kanalizacji sanitarnej z przyłączami w Żelechowie, Nowym Kębłowie i Starym Kębłowie. Wartość inwestycji wynosi 3 771 000 zł brutto, a prace mają zostać zakończone do 25 listopada 2026 r. W ramach zadania powstanie ponad 3,3 km kanalizacji grawitacyjnej, ponad 800 m kanalizacji tłocznej, 3 przepompownie ścieków oraz blisko 2 km przyłączy kanalizacyjnych. Po zakończeniu robót odtworzone zostaną nawierzchnie dróg i terenów. Inwestycja jest współfinansowana ze środków Samorządu Województwa Mazowieckiego w ramach programu „Mazowsze dla równomiernego rozwoju".

Kanalizacja za blisko 1,4 mln zł

GM. PILAWA Burmistrz **Albina Łubian** podpisała 8 czerwca umowę na budowę sieci kanalizacji sanitarnej w Puznówce. Spośród sześciu ofert przetargowych najlepsza okazała się propozycja miejscowej firmy Hydromix Sp. z o.o. Kontrakt o wartości 1 383 970,01 zł brutto podpisano z prezesem spółki **Sebastianem Piętką** przy kontrasygnacie skarbnik **Justyny Szostak**. W ramach inwestycji wykonawca przeprowadzi roboty przygotowawcze i ziemne, prace instalacyjno-montażowe oraz odtworzy nawierzchnie drogowe. Mieszkańcy Puznówki zyskają możliwość przyłączenia do zbiorczego systemu odprowadzania ścieków. Roboty mają zostać zakończone do 30 września 2027 r.

Zmiana na czele policji w Żelechowie

Gmina Żelechów

GM. ŻELECHÓW Posterunek Policji w Żelechowie ma nowego kierownika. Obowiązki na tym stanowisku objął asp. szt. Zbigniew Pieńkowski, zastępując asp. szt. Karola Cieślaka, który przeszedł na emeryturę. Ustępującego kierownika pożegnano podczas sesji rady miejskiej. W imieniu samorządu i mieszkańców podziękowali mu burmistrz Krystyna Wieczorkiewicz oraz przewodniczący Rady Miejskiej Michał Bogusz, doceniając jego pracę na rzecz poprawy bezpieczeństwa publicznego.

eprasa.pl 6bb95a3d1f

KARDIOLOG PRZYJECHAŁ DO SENIORÓW

Zamiast czekać w kolejce do lekarza, seniorzy z gminy Garwolin zaprosili kardiologa do siebie - i przez półtorej godziny uczyli się, jak zadbać o serce

W Woli Rębkowskiej odbyło się spotkanie mieszkańców z lekarzem kardiologiem

W czwartek 11 czerwca w Woli Rębkowskiej odbyło się spotkanie mieszkańców z lekarzem kardiologiem. Organizatorami byli Stowarzyszenie „Aktywny Senior w Kręgu Kultury", Koło Gospodyń i Gospodarzy Wiejskich oraz Klub Seniora w Woli Rębkowskiej.

DOBRE RADY DLA SERCA

Gościem i prelegentem był lek. med. **Piotr Kędzierski** - kardiolog pracujący w garwolińskiej przychodni „Zdrowie" oraz w klinice kardiologii Europejskiego Centrum Zdrowia. W swoim wykładzie skupił się na chorobach naczyniowo-sercowych, ich leczeniu i profilaktyce.

Przekaz był prosty: wysoki cholesterol prowadzi do miażdżycy, a nadciśnienie tętnicze to cichy zabójca. Recepta na długie życie bez „awarii" sercowych? Spacery, lekka gimnastyka, pływanie, dieta bogata w owoce, warzywa i ryby oraz regularne badania kardiologiczne.

- *Spotkania tego typu są bardzo ważne, aby uświadamiać seniorom profilaktykę zapobiegania chorób naczyniowo-sercowych. Seniorzy powinni przykładać więcej uwagi do zdrowego trybu życia, ograniczać pobieranie leków, a bardziej preferować zdrowy tryb życia poprzez odpowiednią dietę, aktywność ruchową i unikanie używek, szczególnie papierosów* - podkreślił kardiolog.

Półtoragodzinny wykład zakończył się oklaskami i sesją pytań, na które doktor szczegółowo odpowiadał.

CZWARTE SPOTKANIE Z CYKLU

To już czwarte tego typu spotkanie organizowane przez stowarzyszenie. Prezeska **Barbara Filipek** wyjaśniła, na czym polega inicjatywa. - *To jest już nasze czwarte cykliczne spotkanie seniorów z naszego powiatu z lekarzami z garwolińskiej przychodni „Zdrowie". Tym razem spotykamy się z mieszkańcami gminy Garwolin. Jako Stowarzyszenie nawiązaliśmy współpracę z grupami senioralnymi, Kołami Gospodyń Wiejskich i innymi organizacjami działającymi na rzecz osób starszych na terenie naszego powiatu. Jeździmy do nich na zaproszenie z wielorakim wachlarzem tematycznym* - powiedziała.

Stowarzyszenie nawiązało współpracę m.in. z Kołem Gospodyń i Gospodarzy z Woli Rębkowskiej, któremu przewodniczy **Hanna Zielińska-Czub**, radna gminy Garwolin. - *Spotkanie z panem doktorem było dla nas wielce pouczające. Choroby serca, szczególnie u osób starszych, są niebezpieczne i zbierają duże żniwo. Uwagi pana doktora Kędzierskiego, za które serdecznie dziękujemy, weźmiemy sobie do przysłowiowego serca* - powiedziała Hanna Zielińska-Czub.

Wtórował jej **Tadeusz Makulski**, mieszkaniec Woli Rębkowskiej. - *Tak jak powiedział pan doktor, ruch i gimnastyka jest konieczna w każdym wieku. To, że nie jesteśmy już młodzi, to nie znaczy, że mamy gnuśnieć w domu. Prelekcja doktora dała mi wiele do myślenia. Ruch to najlepszy środek na zdrowe serce* - podkreślił.

Następnego dnia, w piątek 12 czerwca, stowarzyszenie kontynuowało aktywność w Woli Rębkowskiej - tym razem seniorów czekały warsztaty robienia ozdobnych świec woskowych. Instruktorką była **Kinga Smak-Lasocka**, dyrektorka Gminnego Centrum Animacji Kultury.

Spotkanie odbyło się pod patronatem medialnym tygodnika „Twój Głos".

Andrzej Ciosek

Szachowy lider z Maciejowic

Piąty turniej odbył się 10 czerwca w Bil Club Garwolin

Marcin Łapacz z Maciejowic, po pięciu z dziesięciu zaplanowanych turniejów Garwolińskiej Ligi Szachowej 2026, ma na koncie 93 punkty.

Na drugim miejsu plasuje się **Przemysław Rodak** z Żelechowa - 75 punktów, a podium zamyka Żelechowianin **Sławomir Trzpil** z dorobkiem 73 punktów.

Piąty turniej odbył się 10 czerwca w Bil Club Garwolin. Zawodnicy rozegrali sześć rund w tempie gry 10+5.

W lidze bierze udział 28 szachistów z całego powiatu garwolińskiego. Rozgrywki mają charakter otwarty - dołączyć można w każdej chwili, jedynym warunkiem jest umiejętność gry w szachy.

Pełna klasyfikacja po pięciu turniejach: 1. **Marcin Łapacz** (93 pkt), 2. **Przemysław Rodak** (75), 3. **Sławomir Trzpil** (73), 4. **Tomasz Metera** (55), 5. **Bartosz Osiak** (48), 6. **Kacper Kowalski** (45), 7. **Jakub Przygrodzki** (40), 8. **Radek Biernacki** (39), 9. **Paweł Wysocki** (38), 10. **Jarosław Piłka** (37), 11. **Łukasz Makulec** (25), 12. **Marian Seremak** (21), 13. **Szymon Zając** (16), 14. **Paweł Agnieszczak** (15), 15. **Szymon Świątek** (13), 16. **Mikołaj Gromadzki** (13), 17. **Antoni Sękulski** (10), 18. **Antoni Paśnicki** (10), 19. **Damian Sobiech** (7), 20. **Michał Wojtaś** (5), 21. **Krzysztof Legat** (5), 22. **Szymon Rychlica** (4), 23. **Stanisław Kotlarski** (4), 24. **Paweł Sękulski** (3), 25. **Filip Winek** (3), 26. **Maciej Legat** (3), 27. **Leszek Seremak** (2), 28. **Jacek Kopyść** (1).

Odeszli od nas

12 czerwca 2026 r. zmarł
Andrzej PYZA
z Woli Władysławowskiej
przeżył 64 lata

10 czerwca 2026 r. zmarł
Marian GAŁCZYŃSKI
z Wólki Ostrożeńskiej
przeżył 88 lat

9 czerwca 2026 r. zmarł
Henryk KSIĄŻEK
z Sulbin
przeżył 83 lata

7 czerwca 2026 r. zmarł
Ryszard Jacek KABALA
z Miętnego
przeżył 53 lata

eprasa.pl 6bb95a3d1f

OD MSZY DO KAJAKÓW - ŚWIĘTO SZKOŁY ORLĄT

Msza, apel przy pomniku, awanse wojskowe i spływ kajakowy rzeką Wieprz - Lotnicza Akademia Wojskowa w Dęblinie obchodziła swoje coroczne święto

Centralnym punktem był apel przed pomnikiem „Bohaterskim Lotnikom Dęblińskiej Szkoły Orląt", gdzie rektor-komendant płk. Krzysztof Szymaniec, burmistrz Dęblina Roman Bytniewski i przedstawiciel biura ministra obrony narodowej płk. Jerzy Porajski złożyli wieniec w biało-czerwonych barwach

Z gratulacjami z okazji święta Szkoły Orląt przybyli również przedstawiciele innych służb mundurowych m.in. komendanci policji i straży pożarnej

Uroczystości rozpoczęła Msza święta w kościele garnizonowym Matki Bożej Loretańskiej. Centralnym punktem był apel przed pomnikiem „Bohaterskim Lotnikom Dęblińskiej Szkoły Orląt", gdzie rektor-komendant uczelni, burmistrz Dęblina i przedstawiciel biura ministra obrony narodowej złożyli wieniec w biało-czerwonych barwach.

Dla nowego rektora-komendanta, płk. **Krzysztofa Szymańca**, było to pierwsze święto w tej roli. - *Oddajemy cześć i szacunek wszystkim pokoleniom, które budowały wielkość naszej Alma mater, którzy w chwilach próby udowadniali, że słowa: Bóg, Honor, Ojczyzna nie są jedynie hasłem a zobowiązaniem* - podkreślił pułkownik. I dodał: - *Każda wielka historia ma sens tylko wtedy, kiedy znajduje swoich następców. Dziedzictwo nie jest bowiem jedynie wspomnieniem przeszłości, staje się żywe dzięki następnym pokoleniom, które potrafią je rozwijać i wzbogacić o kolejne osiągnięcia.*

SKĄD DATA 15 CZERWCA?

Święto Szkoły Orląt obchodzone jest co roku właśnie 15 czerwca - i ta data nie jest przypadkowa. Sięga wydarzeń z 1939 roku, gdy wobec rosnącego zagrożenia ze strony hitlerowskich Niemiec wojsko zdecydowało o skróceniu szkolenia podchorążych. Trzeci rocznik Szkoły Podchorążych Lotnictwa (XII promocja) skrócono o cztery miesiące, drugi rocznik (XIII promocja) - o rok.

15 czerwca 1939 roku absolwenci XII promocji trafili do pułków lotniczych bez promocji oficerskiej - w stopniach sierżantów podchorążych. Na uroczystej zbiórce otrzymali odznaki pilotów i obserwatorów, pamiątkowe odznaki SPL oraz pierścienie rocznikowe. Stopnie podporuczników lotnictwa nadał im Naczelny Wódz dopiero 1 września 1939 roku - wielu dowiedziało się o tym we Francji, niektórzy dopiero po wojnie. Prymusem XII promocji został sierż. pchor. pil. **Edward Kramarski**, XIII promocji - plut. pchor. pil. **Wacław Rekszyc** i sierż. pchor. obs. **Alojzy Dreja**.

AWANSE I ODZNACZENIA

Święto było też okazją do wyróżnienia zasłużonych żołnierzy i pracowników cywilnych uczelni. Decyzją Prezydenta RP Gwiazdą Morza Śródziemnego - za nienaganną służbę w polskich kontyngentach wojskowych poza granicami państwa - odznaczony został st. kpr. **Paweł Kowalczyk**. Honorowym kordzikiem Sił Zbrojnych z orłem Sił Powietrznych wyróżnił z kolei minister obrony narodowej st. chor. **Jarosława Stańczaka** - za wybitny dorobek służby wojskowej.

Awanse na wyższe stopnie wojskowe uzyskało pięciu żołnierzy: na stopień kapitana awansował **Karol Puchała**, starszego chorążego - **Jarosław Stańczak**, młodszego chorążego - **Paweł Tomczyk**, sierżanta - **Paweł Kowalczyk** i plutonowego - **Patryk Kowalski**.

PIKNIK I KAJAKI

Po oficjalnej części przyszedł czas na rodzinną integrację. Na terenie Pałacu Jabłonowskich odbył się piknik z darmową grochówką, strefą dla dzieci i częścią gastronomiczną. Obchody zwieńczył spływ kajakowy rzeką Wieprz na trasie Strzyżowice - Dęblin Masów.

Lotnicza Akademia Wojskowa w Dęblinie, założona w 1925 roku w Grudziądzu i przeniesiona do Dęblina dwa lata później, należy do najstarszych wojskowych szkół lotniczych na świecie. Dziś kształci ponad 1200 podchorążych i około 700 studentów cywilnych.

Zbigniew Jończyk

Decyzją Prezydenta RP Gwiazdą Morza Śródziemnego odznaczony został st. kpr. Paweł Kowalczyk. Honorowym kordzikiem Sił Zbrojnych z orłem Sił Powietrznych wyróżnił z kolei minister obrony narodowej st. chor. Jarosława Stańczaka

REKLAMA

eprasa.pl 6bb95a3d1f

Twój Głos nr 24(1165) | 16 czerwca 2026 | www.twojglos.pl

FELIETON

Jak nie ja, to kto?

Karol Gałkowski

Nauczyciel religii i psychoterapeuta, teolog. Autor bloga o terapii i rozwoju osobistym karolgalkowski.pl.

Gdybyś potrzebował wsparcia, napisz: karolgalkowski02@gmail.com

Tyle, że już po pierwszych zdaniach wiem, z kim siedzę. Bo nie zaczynają od siebie. Zaczynają od innych. Że córka ma sprawdzian, że teściowa znowu dzwoniła, że mąż coś obiecał i nie zrobił, że w pracy spadło na nią coś, co spaść nie powinno. Mówią szybko, trochę jakby się spieszyły - bo gdzieś tam zostawiły dziesięć spraw, które bez nich się nie wydarzą.

I dopiero po jakimś czasie, czasem dopiero na trzecim, czwartym spotkaniu, pada to zdanie. Ciche, prawie wstydliwe.

Nie wiem już, kiedy ostatni raz zrobiłam coś dla siebie.

Bardzo często tak właśnie funkcjonują. Wstają pierwsze, kładą się ostatnie. Trzymają w głowie listę, której nikt im nie kazał prowadzić - terminy, leki, urodziny, to, że kończy się chleb. Cały dom siedzi im w głowie i nigdy się nie wyłącza. One nazywają to normalnym życiem. Ja to nazywam czuwaniem, które nie ma końca.

Bo gdzieś pod spodem siedzi przekonanie, że jak odpuszczą - to się posypie. Że tylko ich napięcie trzyma to wszystko w kupie.

Jak nie ja, to kto?

To nie jest pycha. Wiem, że tak może brzmieć, ale to nie to. To strach, który dawno przebrał się za obowiązek i przestał być rozpoznawalny. A może nawet nie strach - bardziej takie ciche, wyssane nie wiadomo kiedy przeświadczenie, że na odpoczynek trzeba sobie najpierw zasłużyć. A że wszystkiego i tak nigdy nie da się zrobić - to i odpocząć się nie da.

Więc nie odpoczywają. Są zmęczone tak, że już tego nie czują. To zmęczenie się z nimi zrosło. Pytanie „czego ja właściwie chcę" gdzieś im się po drodze zgubiło - zagłuszone przez inne, głośniejsze: „co jeszcze trzeba ogarnąć". I najgorsze jest to, że… no właśnie. Że są wszędzie, a samych siebie gdzieś zostawiły. Ważne przez to, co robią. I już nie wiedzą, czy byłyby ważne, gdyby przestały.

Mówię im wtedy zwykle jedno. Nic mądrego. Żeby znalazły dla siebie godzinę.

Tylko godzinę. Wyjść, wyjechać, usiąść gdzieś z kawą, pójść samej na spacer. Odłożyć tę swoją niewidzialną listę i zobaczyć, co się stanie. Czy coś się zawali.

Bo właśnie tego boją się najbardziej. Że puszczą - i runie.

Patrzę wtedy, jak się wzbraniają. Że nie ma kiedy, że akurat teraz nie wypada, że może za miesiąc, jak się trochę uspokoi. A nigdy się nie uspokaja.

A potem te, które spróbują, wracają z miną gdzieś pomiędzy ulgą a zawodem. Bo nie zawaliło się. Mąż znalazł chleb. Dzieci przeżyły te kilka godzin. Świat kręcił się dalej, choć przez chwilę nikt nie trzymał go na barkach.

I to jest dziwny moment. Bo z jednej strony ulga - można było odetchnąć dużo wcześniej. A z drugiej coś jakby żal. Że nie były aż tak niezastąpione, jak im się wydawało. Że tyle lat dźwigały coś, czego wcale nie musiały nieść.

Ale w tym żalu jest wolność. Bo skoro nie wali się, kiedy odpoczywam - to znaczy, że mam prawo odpocząć. Że nie muszę całą sobą zasługiwać na własne życie.

Czasem im mówię - sobie zresztą też - że nawet Pan Bóg odpoczął. Siódmego dnia. Nie dlatego, że sił Mu zabrakło. Po prostu odpoczął. Jakby chciał pokazać, że tak wolno. Że to nie jest nagroda za odhaczoną listę.

Bo ich życie naprawdę nie musi tak wyglądać.

Nie musi być jedną długą listą. Czuwaniem bez końca. Można odłożyć ciężar - choćby na tę jedną godzinę - i przekonać się, że ziemia pod nikim się nie zapada.

Wystarczy raz spróbować. Wyjść. Usiąść. Odetchnąć.

I zobaczyć, że nic się nie zawala.

A jeśli już coś - to tylko to jedno przekonanie, że wszystko zależy od Ciebie.

O ZDROWIU

O jagodzie kamczackiej

Leszek Marek Krześniak

Specjalista chorób wewnętrznych,

www.drkrzesniak.pl

Roślina ta, określana też mianem wiciokrzewu sinego, przywędrowała do nas z Azji Północno-Wschodniej. Od niedawna uprawiana początkowo amatorsko w ogródkach i na działkach, zyskuje sobie coraz większą popularność. Cechuje się dużą odpornością na mrozy, bo może wytrzymać nawet do minus 45°C, a kwiaty do minus 8°C.

Owoce jagody kamczackiej, podobnie jak inne czarnoowocowe jagody, zawierają bardzo duże ilości antyoksydantów, antocyjanów, polifenoli i kwasu chlorogenowego, które są silnymi wymiataczami wolnych rodników. Właśnie dlatego są cenione jako związki przeciwko stanom zapalnym i mają działanie opóźniające procesy starzenia się organizmu. Przydatne są dla wspomagania leczenia chorób przewlekłych. Mają korzystne działanie przeciwko utlenianiu cholesterolu LDL, który odgrywa rolę w rozwoju chorób naczyń wieńcowych. Podobnie jak aronia, jagoda kamczacka korzystnie wpływa na regulację ciśnienia tętniczego, zwłaszcza u ludzi z nadciśnieniem. W przewodzie pokarmowym działają dezynfekująco i przeciwzapalnie.

Antocyjany z jagody kamczackiej, podobnie jak te z czarnej jagody, korzystnie wpływają na krążenie w naczyniach siatkówki oczu, mogą poprawiać ostrość widzenia oraz przynosić ulgę w przypadkach zmęczenia wzroku, np. po długiej pracy przy komputerze, oglądaniu telewizji czy smartfonów.

Polifenole korzystnie wpływają na pracę centralnego układu nerwowego, sprzyjają poprawie pamięci i koncentracji uwagi.

Szczególnie korzystne jest działanie związków zawartych w jagodzie kamczackiej u osób z cukrzycą. Poprawiają one wrażliwość tkanek na insulinę i są uważane za jeden ze skutecznych sposobów zapobiegania rozwojowi cukrzycy. Oczywiście spożywanie tych jagód nie zwalnia chorych na cukrzycę z niezbędnego przestrzegania diety o znikomo niskiej zawartości cukrów prostych.

Chociaż jagody kamczackie nie są słodkie, należą do owoców niskokalorycznych - 100 g owoców to tylko 50 kcal. Mimo że składają się głównie z wody, zawierają witaminy A i C oraz te z grupy B. Owoce te zawierają związki z grupy irydoidów, które odstraszają zwierzęta roślinożerne, a dla człowieka stanowią cenne źródło substancji pobudzających wytwarzanie soków trawiennych oraz substancji przeciwzapalnych i przeciwbólowych.

Owoce jagody kamczackiej dojrzewają już w drugiej połowie maja i mogą być spożywane na surowo, mrożone, suszone lub używane do wyciskania z nich soków. Niektórzy robią z nich wino lub nalewki. Warto wiedzieć, że po wyciśnięciu soku, skórki należy też spożywać, bo zawierają bardzo dużo antyoksydantów.

Wobec łatwości uprawy tej rośliny i w świetle jej cennych wartości prozdrowotnych, warto znaleźć dla niej miejsce w ogródkach czy na działkach, pamiętając, że trzeba sadzić przynajmniej 2 krzaki w niedalekiej odległości od siebie.

eprasa.pl 6bb95a3d1f

MECENAS OŚKO MÓWI, JAK JEST

Mało znany przywilej terytorialsów

Mecenas
Tomasz Ośko

Radca prawny z ponad 20-letnim doświadczeniem prawniczym. Zajmuje się sporami, doradztwem prawnym, umowami i negocjacjami, reprezentując klientów przed sądami i urzędami. Prowadzi kancelarię w Niesadnej 27A. Tel. 501 011 773, e-mail: tomasz@osko.legal

Kiedy dziś otwieramy portale informacyjne, włączamy telewizję albo słuchamy radia, trudno nie zauważyć, że jednym z najczęściej powracających tematów jest bezpieczeństwo państwa. Mówi się o modernizacji armii, nowych zakupach sprzętu wojskowego, budowie schronów, ochronie infrastruktury krytycznej i przygotowaniu społeczeństwa na sytuacje kryzysowe. Coraz częściej pojawia się również temat budowy rezerw osobowych. Nawet najlepsze czołgi, samoloty i systemy rakietowe nie zastąpią ludzi, którzy potrafią z nich korzystać.

Dlatego od kilku lat coraz większą rolę odgrywają Wojska Obrony Terytorialnej. Dziś chyba każdy zna kogoś, kto służy w tej formacji. To nauczyciel z miejscowej szkoły, kierowca, przedsiębiorca, pracownik urzędu, magazynier czy informatyk. Na co dzień wykonują swoją zwykłą pracę, a w wybrane dni uczestniczą w szkoleniach wojskowych. Sama idea jest powszechnie znana. Znacznie mniej osób wie natomiast o pewnym bardzo ciekawym skutku prawnym związanym z taką służbą.

Piszę o tym dlatego, że niedawno trafiła do mnie sprawa pracownika, który otrzymał wypowiedzenie umowy o pracę. Nie było w niej nic szczególnie niezwykłego. Takich spraw do kancelarii trafia wiele. Pracodawca wskazywał na reorganizację działalności i zmiany kadrowe. Dokumenty wyglądały poprawnie. Dopiero podczas analizy sprawy wyszła na jaw okoliczność, która całkowicie zmieniła jej ocenę. Okazało się, że pracownik jest żołnierzem pełniącym terytorialną służbę wojskową, czyli WOT.

I właśnie wtedy zaczęły się schody.

Większość pracowników zakłada, że pracodawca może wręczyć wypowiedzenie praktycznie w każdym czasie, jeżeli zachowa wymogi przewidziane przez prawo. W wielu przypadkach rzeczywiście tak jest. Przedsiębiorca może zlikwidować stanowisko pracy, przeprowadzić reorganizację, zmniejszyć zatrudnienie czy zaproponować nowe warunki pracy i płacy. W praktyce oznacza to często sytuację, w której pracownik słyszy: od przyszłego miesiąca będzie Pan pracował na innym stanowisku, z niższym wynagrodzeniem albo w innym systemie czasu pracy. Jeżeli nie wyrazi zgody, umowa ulegnie rozwiązaniu.

W przypadku żołnierza pełniącego terytorialną służbę wojskową sytuacja wygląda jednak inaczej. Ustawa o obronie Ojczyzny przewiduje szczególną ochronę stosunku pracy takich osób. Ochrona ta dotyczy nie tylko samego wypowiedzenia umowy o pracę, ale również wypowiedzenia warunków pracy i płacy. Mówiąc po ludzku - pracodawca nie może swobodnie pozbyć się takiego pracownika ani pogorszyć jego warunków zatrudnienia tylko dlatego, że uzna to za wygodne lub korzystne organizacyjnie.

Oczywiście nie oznacza to całkowitej nietykalności. Jeżeli ktoś ciężko narusza swoje obowiązki pracownicze, działa na szkodę pracodawcy albo dochodzi do likwidacji zakładu pracy, przepisy przewidują odpowiednie wyjątki. Nie zmienia to jednak faktu, że jest to jedna z najsilniejszych ochron zatrudnienia przewidzianych w polskim systemie prawnym. Co ciekawe, wielu pracowników nie ma o niej pojęcia. Zdarza się również, że nie wiedzą o niej sami pracodawcy.

Sprawa staje się jeszcze ciekawsza, gdy spojrzymy na nią z drugiej strony. W debacie publicznej często słyszymy o uprawnieniach żołnierzy, natomiast znacznie rzadziej mówi się o rozwiązaniach przewidzianych dla przedsiębiorców. Tymczasem ustawodawca uznał, że budowanie systemu rezerw nie może odbywać się wyłącznie kosztem firm zatrudniających osoby pełniące służbę wojskową.

Dlatego przedsiębiorcy zatrudniający żołnierzy Wojsk Obrony Terytorialnej lub aktywnej rezerwy mogą korzystać ze specjalnych ulg podatkowych. W zależności od okresu służby pracownika odliczenie od podstawy opodatkowania może wynosić od 12 do nawet 24 tysięcy złotych rocznie na jednego zatrudnionego. W przypadku najmniejszych przedsiębiorców preferencje mogą być jeszcze korzystniejsze. Nie są to kwoty, które wywrócą firmowy budżet do góry nogami, ale z pewnością pokazują, że państwo dostrzega także interes pracodawców.

Można oczywiście dyskutować, czy obecne rozwiązania są wystarczające. Jedni powiedzą, że ochrona jest zbyt szeroka. Inni uznają, że zachęty dla przedsiębiorców są nadal za małe. Niezależnie jednak od tych ocen warto wiedzieć, że takie przepisy istnieją. Szczególnie dziś, gdy coraz częściej rozmawiamy o bezpieczeństwie państwa, odporności społeczeństwa i konieczności budowania rezerw.

Od lat słyszymy, że bezpieczeństwo kosztuje. Najczęściej myślimy wtedy o miliardach wydawanych na samoloty, czołgi czy systemy obrony przeciwlotniczej. Tymczasem czasami bezpieczeństwo zaczyna się od rzeczy znacznie mniej widowiskowych. Od weekendowego szkolenia. Od pracownika, który raz w miesiącu zakłada mundur. I od przepisu, który mówi pracodawcy, że tego człowieka nie można traktować dokładnie tak samo jak wszystkich innych, ponieważ wykonuje on zadanie istotne nie tylko dla siebie, ale również dla całego państwa.

A skoro tak, to warto o tym wiedzieć. Choćby dlatego, że wielu pracowników i wielu pracodawców dowiaduje się o tych przepisach dopiero wtedy, gdy jest już za późno.

REKLAMA

ukwaś sam

JOGURT
probiotyczny

posiada największą liczbę kultur ze wszystkich Zakwasek

zrób jogurt bez oleju palmowego, konserwantów i GMO

Więcej informacji
www.jogurt-domowy.pl

Kupisz w Internecie, ponad 300 sklepach stacjonarnych lub pod tel. 600-58-99-79

eprasa.pl 6bb95a3d1f

Fabrykę „Leopoldów” znała cała Polska

Unikalne, ręcznie wykonane wyroby trafiały na rynek krajowy, jak i do południowej Rosji. 145 lat temu w Rososzy powstała jedyna w okolicy fabryka kafli

Po upadku powstania styczniowego, nadzieje na rychłe odzyskanie przez Polskę niepodległości zgasły. Ale nie upadł duch narodu. By walczyć ze zniewoleniem, w naszym przypadku zaborcą rosyjskim, zaczęto w myśl ideałów pozytywizmu stawiać na pracę u podstaw. Edukowanie najuboższych i zakładanie przedsiębiorstw miało podnieść poziom życia społecznego. W ten nurt wypisał się założyciel fabryki kafli w Rososzy, Stanisław Lasocki.

Grób Stanisława Lasockiego i jego żony Marii znajduje się na zabytkowym cmentarzu w Rykach. Staraniem Towarzystwa Przyjaciół Ryk, nagrobek został odnowiony i częściowo zrekonstruowany

POSTAWIŁ NA SWOIM

Lokalny przedsiębiorca był synem dzierżawnego posesora we wsi Gałki, Onufrego Dominika i Józefy Siekluckiej. Urodził się 1846 roku w Szczytnie, w parafii Badzanów w Guberni Płockiej. W wieku 25 lat zawarł ślub z Marią Beczkowicz. Uroczystość odbyła się w 1872 roku w Płońsku, co odnotowują tamtejsze księgi metrykalne.

Nie wiadomo, jak przebiegały pierwsze lata życia małżonków. Za to faktem jest, że w 1881 roku Stanisław został właścicielem majątku w Rososzy. I jeszcze w tym samym roku założył w miejscowości dużą fabrykę kafli. Na tę datę wyraźnie wskazuje zapis w Kurjerze Codziennym z 8 czerwca 1889 roku. W tekście nieznanego autora czytamy: „Niezbyt dawno jeszcze, bo zaledwie ośm lat temu, Rososz była wioszczyną cichą, gdzie oprócz uprawy roli, niczem więcej się nie zajmowano. Dopiero w r. 1881-ym właściciel Rososzy, p. Stanisław Lasocki, pomimo odradzań wszystkich, postawił tu na wielką skalę fabrykę kafli”. Wyrobem nie trudnił się sam, lecz w tym celu zatrudnił specjalistę - Stanisława Wajsa.

OCALONE OD ZNISZCZENIA

Fabryka nosiła nazwę „Leopoldów” i, jak informuje Kurjer, zatrudniała 120 robotników, którzy rocznie potrafili wypracować zysk w kwocie 100.000 rubli. W zakładzie powstawały piece dla wszystkich kolei żelaznych południowej Rosji. Ale nie tylko. W kafle mogli się zaopatrywać także klienci indywidualni. Przykłady tego są widoczne do dziś. Jeden z miłośników historii i artefaktów - Krzysztof Strzelecki z Puław ma w swoim posiadaniu kilka wyrobów dawnej rososkiej kaflarni. - *Pojedyncze egzemplarze nie było trudno nabyć. Znalazłem je na giełdach staroci w swojej okolicy. Ten, który kupiłem, wygląda na nieużywany, bo nie nosi śladów zaprawy cementowej. Widać też, że nie jest to kafel XX-wieczny, lecz starszy. Jego jakość wykonania jest lepsza od późniejszych. Wygląda jak porcelanowy i mógł być używany jako ozdoba pieca. A o tym, że pochodzi z fabryki Lasockiego świadczy odciśnięta pieczęć nazwy zakładu „Leopoldów”* - oznajmia Strzelecki.

Pan Krzysztof ma w swojej kolekcji także inne kafle, jeszcze bardziej zdobne. - *Te akurat umieszczało się na szczycie pieca, jako jego zwieńczenie i nazywało się je „królami”. Ale nie wiem, czy te kafle pochodzą z Rososzy, bo nie ma na nich pieczęci* -zauważa puławski badacz.

Krzysztof Strzelecki z Puław posiada w swojej kolekcji kilka kafli. Nie wiadomo, czy wszystkie pochodzą z fabryki Stanisława Lasockiego (fot. K. Strzelecki)

Każdy kafel wytworzony w Rososzy miał na odwrocie odciśniętą pieczęć z nazwą zakładu „Leopoldów” (fot. Krzysztof Strzelecki)

Kafle z fabryki „Leopoldów” były nie tylko użyteczne, ale i stanowiły ozdobę (fot. Krzysztof Strzelecki)

NOWI FACHOWCY WE WSI

Swój zakład Stanisław Lasocki prowadził na spółkę z Ludwikiem Olędzkim. Nie wiadomo, czy firma miała taki charakter od początku, czy Olędzki dołączył w okresie późniejszym. Pewnym jest natomiast, że kaflarnia istniała pół wieku. Zakończyła działalność w 1933 roku.

Fabryka „Leopoldów” odegrała niepoślednią rolę w rozwoju Rososzy i okolicy. Jak informuje Kurjer Codzienny, stała się ona miejscem pracy dla wielu mieszkańców. „[Tutejsi gospodarze - przyp. red.] mają sposobność kształcić synów swoich na użytecznych robotników; to też w ostatnich czasach wielu z nich zostało zdunami i kaflarzami, znajdując korzystne zarobki przy wyrobie kafli i ustawianiu pieców”, czytamy w tekście nieznanego autora.

Ożywienie gospodarcze Rososzy spowodowało też wzrost liczby ludności. Zauważyła to sama gazeta, która wręcz zasugerowała konieczność zadbania o miejscowe szkolnictwo. „Odczuwać się tu daje (…) brak szkółki, do której chętnieby mieszkańcy Rososzy posyłali dzieci, gdyby ta istniała”, czytamy w Kurjerze.

SPOŁECZNIK I PATRIOTA

Przypominając zakład kafli, warto przybliżyć nieco bardziej sylwetkę jego założyciela. Stanisław Lasocki był bowiem znanym w okolicy społecznikiem. Pełnił rolę prezesa Dozoru Kościelnego, a gdy planowano budowę nowego kościoła w Rykach, zapisał się do społecznego komitetu na rzecz tego dzieła. Mało tego, razem z ks. proboszczem Janem Rozwadowskim, zwrócił się z prośbą do Leona Wyczółkowskiego o namalowanie obrazu do nowego, ryckiego kościoła.

Z innych rodzajów działalności Stanisława Lasockiego, warto wymienić jeszcze kilka. Był członkiem Warszawskiego Oddziału Cesarskiego Towarzystwa Prawidłowego Myślistwa. Został ujęty w spisie sędziów i pisarzy sądów gminnych w powiecie garwolińskim za 1887 rok jako sędzia gminny w Rykach.

Do historii przeszedł także udział Stanisława Lasockiego w manifestacji antycarskiej mieszkańców Ryk i okolic, jaka odbyła się 12 listopada 1905 roku. Właściciel fabryki kafli za to wydarzenie został nawet aresztowany i czasowo przetrzymywany w Twierdzy Dęblin. Gdy wyszedł na wolność, w 1908 roku jako współzałożyciel powołał do życia Stowarzyszenie Spożywców i Kasę Spółdzielczą w Rykach oraz Gminną Spółdzielnię,

Stanisław Lasocki zmarł w Rososzy 5 września 1909 roku w wieku 63 lat. Jego odrestaurowany pomnik znajduje się na cmentarzu zabytkowym przy ul. Młynarskiej w Rykach.

opr. Tomasz Kępka, na podstawie książki Hanny Witek „By czas nie zaćmił i w niepamięć obrócił”

eprasa.pl 6bb95a3d1f

HISTORIA FOTOGRAFIĄ PISANA

Stare zdjęcia, prawdziwe życie

Dzieci wysiedlone z Zamojszczyzny, amazonki z Warszawy na zawodach w Garwolinie, policjanci przed żelechowskim magistratem i pilot RAF-u sfotografowany przed własnym domem, gdy jeszcze nie wiedział, co go czeka. Stare fotografie z powiatu garwolińskiego, które mówią więcej niż niejeden dokument

Łaskarzew na starej fotografii

Łaskarzew na starej fotografii: Podczas II wojny światowej do Łaskarzewa przywieziono dzieci wysiedlone z Zamojszczyzny, które u nas znalazły schronienie. Udało się odszukać wyjątkowe zdjęcie, wykonane najprawdopodobniej na Świcie, które przedstawia dzieci leżące w łóżkach. Niestety dzieci, które przyjechały do Łaskarzewa, a które zostały przymusowo wysiedlone były często w bardzo złym stanie zdrowotnym. Wymęczone podróżą w zimnych wagonach, wygłodzone, przemarznięte, a we włosach panowała wszawica. Zdjęcie udostępnił Krzysztof Sikora

Dawny Powiat Garwolin i okolice

Dawny Powiat Garwolin i okolice: Express Lubelski i Wołyński, 1 marca 1934, nr 60: Zawody hipiczne odbyły się w Garwolinie. Jeden z uczestników złamał nogę. W krytej ujeżdżalni 1 pułku S. K. w Garwolinie odbyły się przed kilku dniami pierwsze w tym roku zawody hipiczne z udziałem amazonek z Warszawy. Z pań pierwsze miejsce zajęła p. Balazka. W konkursie oficerskim pierwszą nagrodę zdobył p. mjr. Fabrycy Marjan, w konkursie podoficerskim pierwsze miejsce zyskał p. wachmistrz Kondej. Podczas zawodów miał miejsce wypadek: jeden z zawodników spadł z konia i złamał sobie nogę. Na zdjęciu zwycięzcy konkursu podoficerskiego. Fot. N. Witczak-Witaczyński

Dawny Żelechów

Dawny Żelechów: Pracownicy Prezydium Miejskiej Rady Narodowej w Żelechowie na tle budynku Prezydium przy ul. Świerczewskiego (obecnie ul. Piłsudskiego), 1952 r. Na dole od lewej: Antoni Niewiadomski, p. Szczęsny, NN. Drugi rząd od lewej: Antoni Papliński, p. Tatarczak, p. Grudziński i p. Włodarczyk. Trzeci rząd od lewej: p. Pawłowska, NN, NN, p. Wiosek, p. Zegarkowa, p. Pawłowski. Fotografia ze zbiorów rodzinnych Zofii Kapczyńskiej.

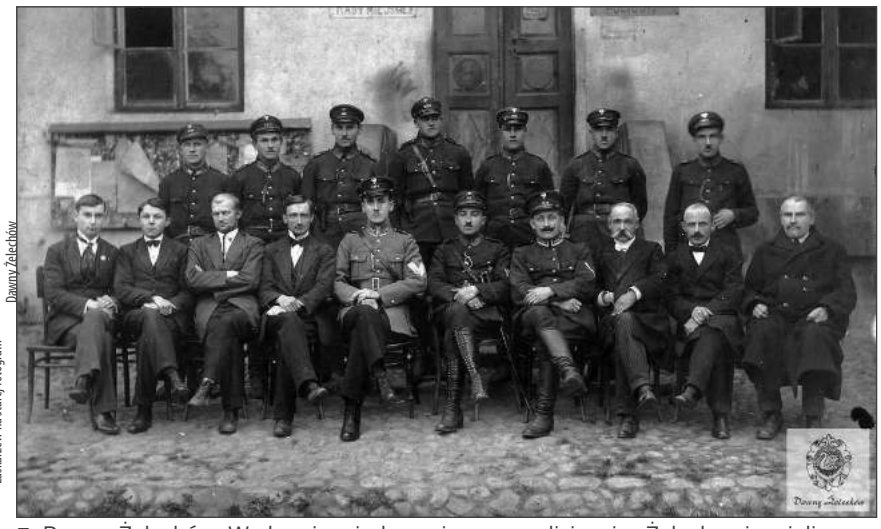

Dawny Żelechów

Dawny Żelechów: W okresie międzywojennym policjanci w Żelechowie mieli siedzibę w budynku magistratu. Na prezentowanej fotografii widnieją funkcjonariusze Policji Państwowej i pracownicy żelechowskiego magistratu. Zdjęcie zostało wykonane w październiku 1923 r. W dolnym rzędzie siedzą przodownicy PP (jeden z nich to na pewno starszy przodownik - piąty mężczyzna od lewej). W górnym rzędzie stoją posterunkowi. Trzeci od lewej w górnym rzędzie to posterunkowy Michał Maszkiewicz. Drugi od lewej siedzi Józef Papliński. Czwarty od lewej siedzi Stanisław Chabrowski. Budynek widoczny na fotografii znajduje się przy ul. Piłsudskiego 47. Powstał w 1830 r. Jego pierwszym właścicielem był aptekarz Henryk Theiner. Do września 2017 r. w budynku mieścił się Urząd Miejski (wcześniej Urząd Miasta i Gminy, Prezydium Miejskiej Rady Narodowej, Magistrat Miasta Żelechowa). W przeszłości siedzibę miał tu również Posterunek Policji Państwowej, Sąd Grodzki i Biblioteka Publiczna.

Dawny Żelechów

Dawny Żelechów: Od lewej: Franciszek Poczwa - starszy przodownik Policji Państwowej, komendant Posterunku PP w Żelechowie oraz Jan Kondratowicz - przodownik Policji Państwowej. Zdjęcie zostało wykonane 5 maja 1932 r. w parku majątku Żelechów należącym do Jana Ordęgi. Fotografia pochodzi ze zbiorów rodzinnych Anny Więcek - wnuczki Franciszka Poczwy.

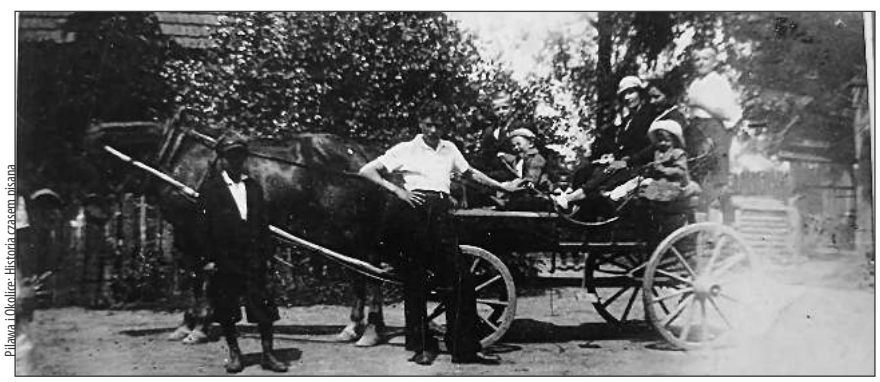

Pilawa i Okolice: Historia czasem pisana

Pilawa i Okolice: Historia czasem pisana: Pilawa tuż przed wybuchem II wojny światowej. Na wyjątkowym zdjęciu sprzed ponad 85 lat zatrzymano zwykłą chwilę z życia mieszkańców. Przed domem Państwa Papisów przy ulicy Konopnickiej stoi konny powóz - wówczas codzienny środek transportu, dziś już niemal zapomniany element lokalnego krajobrazu. Fotografia przedstawia osoby dobrze znane wielu pilawskim rodzinom. Widzimy na niej m.in. Janinę Dębowską, Feliksę Zawadkę, Halinę Zawadkę oraz Lucjana Piotrowskiego. W centrum, w białej koszuli, stoi Czesław Zawada, który kilka lat później zapisze się w historii jako pilot RAF-u walczący podczas II wojny światowej. Patrząc na to zdjęcie trudno nie pomyśleć, że jego bohaterowie nie wiedzieli jeszcze, jak bardzo zmieni się ich świat. Wkrótce nadejdzie wojna, która na zawsze odmieni losy wielu pilawskich rodzin. Dzięki takim fotografiom możemy jednak wrócić do czasów spokojniejszej, przedwojennej Pilawy i zachować pamięć o jej mieszkańcach. Zdjęcie udostępniła nam Pani Elżbieta Własłowska-Nadolska.

eprasa.pl 6bb95a3d1f

NasTroje w Literaturze

Poezja religijna Anety Wielgosz

Andrzej Szałas

- W budowaniu i zacieśnianiu relacji z Bogiem, który jest czystą, bezwarunkową miłością, odnalazła sens i treść ludzkiego istnienia - tak przedstawia się Czytelnikom **Aneta Wielgosz** w wyborze własnych wierszy, które znalazły się w antologii utworów Klubu Miłośników Poezji przy Miejsko-Powiatowej Bibliotece Publicznej w Garwolinie pt. „Mój Garwolin”.
Mieszkająca w Rębkowie Poetka jest bardzo dobrze znana w naszych okolicach. Aneta Wielgosz debiutowała w 2021 roku w drugim tomie antologii poezji religijnej „Poetyckie Rozmowy z Bogiem”, zaś w roku 2023 wydała własny tomik „Chodząc po wodzie, spacerując w chmurach”.

IDĘ DO CIEBIE RANNĄ ROSĄ

Poznając wiersze Anety Wielgosz mamy szansę, aby razem z Poetką podjąć wysiłek i próbę zbliżenia się do Pana Boga. Ta droga, jak w narodzinach każdej miłości, zaczyna się od zachwytu. Ten zachwyt może dotyczyć najbliższej osoby, natury, doświadczeń, przez które przyszło nam przechodzić, lub odczuć chwili kontemplacji powodujących, że jednoczymy się z Bogiem w sposób niemożliwy do opisania. W wierszu „W zachwycie” czytamy:
W takim zachwycie, który słońcem
maluje się na duszy niebie
idę do Ciebie ranną rosą

Poetka podkreśla w tym fragmencie fakt, iż często zbliżamy się do Pana Boga poprzez poruszenie emocjonalne, które uświadamia nam wielkość i niezwykłość otaczającego nas świata lub wydarzeń, które nas spotykają.
Natura może być lustrem, aby obudzić w nas ów „zachwyt”. Może być to również nagłe doświadczenie związane z narodzinami miłości lub też powolny i wieloletni proces, w którym stajemy blisko wydarzeń, osób i okoliczności, poruszających nas tak głęboko, że wszystko to zdolni jesteśmy kierować tylko do Pana Boga. W jednym z fragmentów tego wiersza

Aneta Wielgosz

czytamy:
W takim zachwycie Cię oglądam,
niesiona słowa wiatru tchnieniem,
w którym przychodzisz tak łagodny

Na wzór spotkania Eliasza z Bogiem na górze Horeb, które jest opisane w Biblii, Pan Bóg nie przychodzi do człowieka w gwałtownej burzy, trzęsieniu ziemi czy w ogniu. Wprost przeciwnie, Bóg objawia się Eliaszowi w „cichym powiewie wiatru”. Jest to jednoznaczne odniesienie do tego, że Pan Bóg często nie uderza w człowieka z ogromną i niszczącą mocą, ale potrafi czekać w łagodności i ciszy. Taki obraz pokazuje nam, że nasz Stwórca zawsze jest gotowy na najbliższe z możliwych spotkań z człowiekiem. Kanałem tego spotkania może być również słowo, które na wzór delikatnego tchnienia wiatru potrafi nas przybliżać do Boga.
Nie każdy z nas otrzymuje łaskę odczuwania istnienia Boga. Często jest to proces długotrwały. We fragmencie tego samego tekstu odnajdujemy osobiste wyznanie:
Czuję świadomość obecności
i ręki Twojej prowadzenie
drogą co światłem jest,
w zachwycie,
Pragnę się zmierzyć
z przeznaczeniem.

Poruszenie emocjonalne łączy się tu ze światłem, które prowadzi i rozjaśnia drogę. Niejasna przyszłość staje się przestrzenią spotkania i kontemplacji obecności Pana Boga, dlatego Poetka tak śmiało może napisać w innym fragmencie tego wiersza:
Idę skąpana w rannej rosie
i z tchnieniem wiatru na mej skroni,
skąpana w Tobie z Twoim tchnieniem

A W TEJ CISZY MÓJ SZEPT I BÓG

Zachwyt, który staje się drogą, znajduje swoje ujście w poezji. Słowo poetyckie staje się rodzajem doświadczenia, które chcemy przekazać innym oraz samemu sobie. Poza tym doświadczeniem nie ma już innej rzeczywistości, bo wszystko inne nie posiada tak istotnej wartości. W wierszu „Taka miłość niewysłowiona” czytamy:
W sercu Bożym i w Bożych ramionach
Mogę iść przez bezkresny świat.
(…)
Te ramiona to cały mój świat

Doświadczenie życia w „ramionach Boga” rodzi w nas niezwykłe uczucia oraz działania. W takiej sytuacji nagle uświadamiamy sobie fakt, iż bezkresny świat, który nas otacza, jest miejscem spotkania z Bogiem niezależnie od tego, czy to co nas spotyka akceptujemy, czy też nie. W ten sposób uczestniczymy w spełnianiu się w nas naszego życia. W wierszu „Owoc pragnień” Poetka ujmuje to w następujący sposób:
Moje życie, jak owoc
Twych pragnień,
niech soczystą dla Ciebie ma treść

W podsumowaniu należy zaznaczyć, że wiersze Anety Wielgosz niosą nam przeogromną nadzieję. Wiele z nich, wedle słów jednego z Czytelników, może służyć nawet naszej modlitwie oraz naszym wewnętrznym rozważaniom, które kierują myśli wprost do Boga.

Nasi najmłodsi mieszkańcy

Milena, Emilka, Oliwier, Antoni, Tadzio i Staś. Poznajcie naszych nowych mieszkańców. We współpracy ze stroną „Rodzę w Garwolinie” publikujemy zdjęcia noworodków z garwolińskiego szpitala. Gratulujemy szczęśliwym rodzicom

11 czerwca 2026 r. o godz. 20:18 urodził się Staś. Ważył 3320 g i mierzył 57 cm. Jest synem Wiktorii i Przemysława Całków z Pilawy

6 czerwca 2026 r. o godz. 3:52 urodziła się Milena. Ważyła 4150 g i mierzyła 57 cm. Jest córką Sylwii i Roberta Kowalczyków z Nowego Zadybia

9 czerwca 2026 r. o godz. 14:35 urodził się Tadzio. Ważył 3780 g i mierzył 53 cm. Jest synem Agnieszki i Pawła Kwaśniaków z Garwolina

9 czerwca 2026 r. o godz. 11:40 urodził się Antoni. Ważył 3890 g i mierzył 53 cm. Jest synem Martyny i Macieja Kęsików z Maciejowic

7 czerwca 2026 r. o godz. 12:56 urodził się Oliwier. Ważył 2600 g i mierzył 51 cm

6 czerwca 2026 r. o godz. 12:25 urodziła się Emilka. Ważyła 3480 g i mierzyła 53 cm. Jest córką Marleny i Łukasza Podlaskich z Kobylnicy

eprasa.pl 6bb95a3d1f

19-25 czerwca 2026

Treść programu i foto dzięki uprzejmości: Prasowej Agencji Telewizyjnej, Polsatu, TVP1, TVP2, TVN, TV4, TVN7, TV Puls, TV Trwam, TVP Kultura
INFORMUJEMY, ŻE REDAKCJA NIE PONOSI ODPOWIEDZIALNOŚCI ZA ZMIANY W PROGRAMACH TV
Wydawca: Dodatek sp. z o.o., ul. Wiatrakowa 11/3, 85-115 Bydgoszcz, tel. 516-018-821, e-mail: iwona@magraf.pl. Redaktor naczelny: Sławomir Grzmiel
ISSN 1643-2460 • Skład komputerowy: Magraf sp.j.
NR 25

Piątek

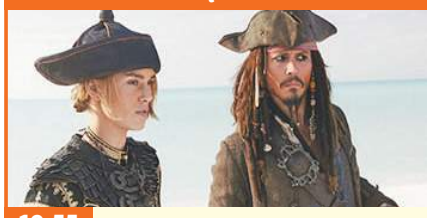

19:55 POLSAT

Piraci z Karaibów: Na krańcu świata

Sensacyjny, USA, 2007

Kapitan Jack Sparrow (Johnny Depp) utracił „Czarną Perłę" i przebywa gdzieś na krańcu świata. Chciwość zaprowadziła go w miejsce, którego za żadne skarby nie chciałby odwiedzić żaden szanujący się pirat - na bezwietrzne, piaszczyste morze. Uwięziony w pułapce „Latającego Holendra" i jego kapitana, Davy'ego Jonesa (Bill Nighy), zapewne zostałby tam do kresu swych dni, gdyby nie pomoc wiernych przyjaciół. Na ratunek korsarzowi wyruszają bowiem Will Turner (Orlando Bloom), Elizabeth Swann (Keira Knightley) oraz... kapitan Barbossa (Geoffrey Rush).

INNE DATY EMISJI: NIEDZIELA, 15:20

Sobota

20:00 TV PULS

Uprowadzona

akcja, Francja, USA, 2008

Bryan (Liam Neeson) jest emerytowanym agentem. Odszedł z CIA, aby spędzać więcej czasu ze swoją córką, która jest dla niego całym światem. Kim (Maggie Grace) mieszka w Kalifornii ze swoją matką Lenore (Famke Janssen) i bogatym ojczymem Stuartem. Bryan daje się przekonać córce, by puścić ją wraz z koleżanką same do Paryża. Dziewczyny wyjeżdżają a na miejscu dzielą taksówkę z nieznajomym. To spotkanie skutkuje porwaniem dziewczyn przez albański gang handlarzy ludźmi. Bryan będzie musiał wykorzystać wszystkie swoje umiejętności agenta, aby odnaleźć i uratować córkę.

Niedziela

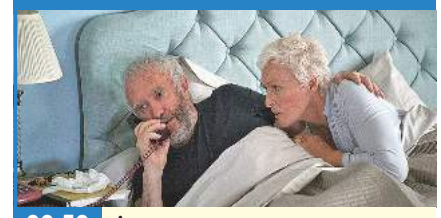

00:50 TVP KULTURA

Żona

Dramat, Szwajcaria, USA, 2017

Joan Castleman (Glenn Close) jest niezwykle inteligentną i piękną kobietą, która poświęciła cztery dekady życia swojemu charyzmatycznemu mężowi Joe (Jonathan Pryce). Przez lata zdawało się, że spełniała się w roli żony Wielkiego Pisarza. Wszystko jednak do czasu. Kiedy para wyjeżdża wspólnie do Szwecji, gdzie mężczyzna ma odebrać Nagrodę Nobla, w kobiecie zaczyna coś pękać.

INNE DATY EMISJI: SOBOTA, 20:00

Poniedziałek

20:00 POLSAT

Nikt

Sensacyjny, USA, Japonia, Chiny, 2021

Hutch Mansell (Bob Odenkirk) wiedzie zwyczajne życie, wspólnie z żoną wychowują dwójkę dzieci. On zarabia na ich utrzymanie pracą biurową. Pewnej nocy złodzieje włamują się do jego domu i grożą im bronią. Hutch nie podejmuje walki, ustępuje i pozwala im odejść. Wszyscy widzą Hutcha jako porażkę, a on odmawia obrony siebie lub swojej rodziny, mając nadzieję biernością zapobiec poważnej przemocy. Jego nastoletni syn, Blake jest nim rozczarowany, a żona nim gardzi. Nikt nie podejrzewa, że następstwa tego incydentu przeleją czarę goryczy w umyśle Hutcha i wyzwolą w nim uśpione instynkty.

Wtorek

20:00 TVP KULTURA

Lord Jim

Teatr Telewizji, 2002

Statek „Patna" wyrusza w rejs. Doświadczony żeglarz i gawędziarz Marlow oraz jego stali interlokutorzy: zaprzyjaźniony J.C. (inicjały autora), właściciel potężnej sieci handlowej Stein i kapitan francuskiej kanonierki, która przyholowała rozbity parostatek do portu, przy szklaneczce rozmawiają o losach zdegradowanego pierwszego oficera „Patny". Od czasu fatalnej ucieczki z tonącego statku, dręczony wyrzutami sumienia i głębokim poczuciem winy wobec pasażerów pozostawionych na łasce żywiołu, Jim wciąż nie może znaleźć sobie miejsca na ziemi.

Środa

12:05 TVP KULTURA

Duże zwierzę

Obyczajowy, Polska, 2000

Mała, górska miejscowość, gdzieś w Polsce. Pan Sawicki, szanowany obywatel, tak samo zwyczajny jak jego otoczenie, pewnego dnia zaczyna spacerować ulicami w towarzystwie wielbłąda. Zdziwieni mieszkańcy nie wiedzą, co o tym myśleć. Mijają kolejne dni, a zwierzę ciągle jest u Sawickich. Mało tego, zajmuje w ich życiu coraz ważniejsze miejsce. Dlaczego? - to pytanie coraz bardziej nurtuje całe miasteczko. Sawiccy nie potrafią odpowiedzieć. Po prostu polubili dwugarbnego czworonoga i tyle. Mieszkańcom wszakże to nie wystarcza.

Czwartek

23:05 TVP KULTURA

Wspomnienie lata

Obyczajowy, Polska, 2016

Nadchodzące wakacje nie zapowiadają się najlepiej dla nastolatka, który bardzo tęskni za ojcem, przebywającym za granicą, dokąd wyjechał za chlebem. Jerzy nie ma częstych kontaktów z rodziną, raz w miesiącu odbywają jedynie krótką rozmowę telefoniczną. Piotrek spędza lato w małej miejscowości ze swoją matką. Być może wrażliwy nastolatek właśnie tego roku przeżyje najważniejszy moment w swoim w życiu. Właśnie teraz doświadcza pierwszej miłości, ale też boleśnie odczuje romans matki, która pod nieobecność męża zbliży się do innego mężczyzny.

INNE DATY EMISJI: ŚRODA, 21:05

PIĄTEK • 19 czerwca

TVP 1

05:30 63. KFPP w Opolu - Debiuty 2026
05:50 Akacjowa 38 - serial, 2018
07:00 Transmisja Mszy Świętej
07:30 Welon, fura i brawura - reality show
08:00 Serwis Info; Pogoda Info
08:15 Czterdziestolatek - Kosztowny drobiazg, czyli rewizyta - serial, Polska, 1976
09:25 Ranczo - serial kom., 2011
10:15 Komisarz Alex - serial kryminalny
11:05 Ojciec Mateusz - serial
12:00 Serwis Info
12:10 Agrobiznes; Agropogoda
12:40 Magazyn Rolniczy
12:55 Natura w Jedynce - Dzika Praga - dokument, Niemcy, 2022
14:00 Złoty chłopak - serial obycz., 2022
15:00 Serwis Info; Pogoda Info

15:25 Gra słów. Krzyżówka - teleturniej
16:00 Dziedzictwo - serial, Turcja
17:00 Teleexpress
17:20 Pogoda
17:25 Jaka to melodia? - teleturniej muzyczny
18:05 Reporterzy - magazyn
18:25 Akacjowa 38 - serial, 2018
19:30 Program inform. 19.30
19:55 Pytanie dnia - rozmowa
20:10 Sport
20:15 Pogoda
20:25 Mundial 2026
23:35 Między oczy - fab., Polska, 2020
01:25 63. KFPP w Opolu - Superjedynki
02:05 Mundial 2026
04:55 Wykrywacz kłamstw - magazyn
05:10 Pytanie dnia - rozmowa

TVP 2

04:35 Na dobre i na złe - Dług - serial, Polska, 2023
05:30 M jak miłość - serial, Polska, 2024
06:20 Anna Dymna - spotkajmy się - rozmowa
06:55 Dla niesłyszących - Barwy szczęścia - serial obycz., 2026
07:30 Pytanie na śniadanie - w tym: Serwis Info i Pogoda Flesz - magazyn poranny
11:30 Operacja zdrowie - magazyn medyczny
12:00 Rodzinka.pl - serial komediowy
12:35 Koło fortuny - teleturniej
13:15 Postaw na milion - teleturniej
14:05 Va Banque - teleturniej
14:35 Na sygnale - serial fabularyzowany

15:05 La Promesa - serial, 2024
16:00 Koło fortuny - teleturniej
16:35 Familiada - teleturniej
17:20 Panna młoda - serial obycz., Turcja, 2024
18:15 Va Banque - teleturniej
18:50 Jeden z dziesięciu - teleturniej
19:25 Barwy szczęścia - serial obycz., 2026
20:05 Wodecki Twist - Tylko w kinie - widowisko
22:10 25 lat „Na dobre i na złe" - urodziny w Leśnej Górze - widowisko
23:35 Mundial 2026
02:30 Nocne Graffiti - sens., Polska, 1997. opowieść o byłym spadochroniarzu Marku Kossocie, który ma kłopoty z bratanicą Moniką, która jest narkomanką.

TVN

05:40 Uwaga! - program interwencyjny
05:55 Ukryta prawda - program obyczajowy
06:50 Kuchenne rewolucje - program kulinarno-rozrywkowy
07:45 Dzień Dobry TVN - magazyn poranny
11:25 Kuchenne rewolucje - Dzisiaj odwiedzimy góralską „Karczmę u Sołtysa" w Dusznikach Zdroju oraz restaurację „EPTO" w Toruniu.
13:40 Ukryta prawda - program obyczajowy
16:50 Szpital św. Anny - serial obycz., Polska
17:55 Detektywi - program kryminalny
19:00 Fakty
19:30 Sport
19:40 Pogoda
19:50 Uwaga! - program interwencyjny

20:00 World War Z - SF, USA, 2013. Gerry Lane (Brad Pitt) i jego rodzina wpadają w olbrzymi korek. Lane, były śledczy ONZ szybko wyczuwa, że to z czym mają do czynienia nie jest zwykłą uliczną blokadą...
22:30 Od kołyski aż po grób - sens., USA, 2003. Po jednym z napadów gang złodziei wchodzi w posiadanie czarnych diamentów, których poszukuje Su (Jet Li), tajwański agent rządowy.
00:35 Specjalista - sens., USA, 1994
02:55 Kuba Wojewódzki - talk-show
04:10 Uwaga! - program interw
04:25 Nauka jazdy - reality show
04:55 Recepta na stary dom

POLSAT

06:00 Nowy dzień
08:00 Halo tu Polsat - poranny program informacyjno-rozrywkowy
11:30 Gliniarze - Na oczach zrozpaczonej matki zostaje porwana dwójka jej dzieci. Podejrzenie pada na mieszkającego w pobliżu mężczyznę, skazanego za pedofilię.
13:41 Dlaczego ja? - serial paradokumentalny
15:50 Wydarzenia - program informacyjny
16:15 Pogoda
16:25 Interwencja - magazyn reporterów
16:40 Gliniarze - serial paradokumentalny
18:50 Wydarzenia - program informacyjny
19:20 Gość Wydarzeń - rozmowa dnia
19:25 Sport
19:40 Pogoda

19:55 Piraci z Karaibów: Na krańcu świata - sens., USA, 2007. Kapitan Jack Sparrow (Johnny Depp) utracił „Czarną Perłę" i przebywa gdzieś na krańcu świata. Chciwość zaprowadziła go w miejsce, którego za żadne skarby nie chciałby odwiedzić żaden szanujący się pirat - na bezwietrzne, piaszczyste morze. ●
23:30 Dzień Niepodległości. Odrodzenie - sens., USA, 2015
02:05 Hot Shots II - kom., USA, 1993
03:55 Kabaretowa Ekstraklasa
04:40 Disco Gramy - program muzyczny
05:25 Telezakupy TV Okazje

TVP Kultura

06:05 Afisz kulturalny ekstra
06:15 Natalia Kukulska - widowisko rozrywkowe
06:45 Tamte lata, tamte dni - Małgorzata Hajewska
07:25 Pan wzywał, Milordzie - serial kom., Wlk. Bryt., 1988
08:30 Klub profesora Tutki - serial, Polska, 1968
09:00 Podróż za jeden uśmiech - serial przygod., TVP, 1971
10:15 Król w Nowym Jorku - kom., USA, 1957
12:05 Diament radży - film TVP, 1971
12:50 Portrety - Gatsby w Connecticut: historia nieznana - dok., USA, 2020
14:10 Na początku było Opole - dok., Polska, 1995
15:10 Złote koło - krym., 1971
17:00 Podróż za jeden uśmiech - serial przygod. TVP, 1971
18:15 Video Killed the Radio Star - Fleetwood Mac - Wlk. Bryt., 2011

18:55 Pan wzywał, Milordzie - serial kom., Wlk. Bryt., 1988
20:00 Ognie Świętego Elma - fab., USA, 1985
22:00 Powrót Sherlocka Holmesa - Druga plama - serial, Wlk. Bryt., 1986
23:05 Czwartkowy klub filmowy - Bez znieczulenia - dram. obycz., Polska, 1978
01:20 Noc krótkich filmów - Rozwiązanie • Wizyta - filmy animowane
01:50 Nocny dokument - Sen Sultany - anim., Hiszp., 2023
03:30 Tamte lata, tamte dni - Mariusz Wilczyński
04:10 Podróże z historią - Bursztynowym szlakiem - dok., Polska, 2016
04:50 Teledyski

TV Puls

06:00 Policjanci z Miami - serial
08:00 Kobra - oddział specjalny - Na autostradzie dochodzi do katastrofy samolotu. Wśród pasażerów znajduje się bloger informacyjny, który został uprowadzony.
10:00 Maria z przedmieścia - serial obyczajowy
12:00 Nie igraj z aniołem - serial obyczajowy
13:00 Wspaniałe stulecie - serial kostiumowy
14:00 Kurierzy - Roman (Marcin Borchardt) dostarcza list do swoich stałych klientek i zarazem sąsiadek - 38-letniej Marty i jej 18-letniej córki Gosi. Marta po przeczytaniu etykiety nadawcy, odmawia przyjęcia przesyłki.
15:00 Lombard. Życie pod zastaw - paradokument
17:00 Kurierzy - serial paradokumentalny

18:00 Lombard. Życie pod zastaw - paradokument
20:00 22 kule - akcja, Franc., 2010. Historia emerytowanego gangstera, który przysiągł zemstę na swoich oprawcach.
22:15 Prawo zemsty - akcja, USA, 2009. Clyde Shelton (Gerard Butler) staje się świadkiem morderstwa swojej żony i córki. Kiedy sprawca po 10 latach wychodzi na wolność, Clyde realizuje plan zemsty...
00:30 Prowokacja - akcja, USA, 2005
02:20 Lombard. Życie pod zastaw - paradokument
03:20 Taki jest świat - przegląd wydarzeń z całego globu.
04:00 Menu na miarę
05:00 Dyżur - serial medyczny

TVN 7

05:20 Ten moment - program opowiada o ludziach i chwilach, które na zawsze odmieniły ich los.
05:55 Szkoła - Rodzice ósmoklasisty, Kajetana Paczyńskiego, mają problemy w małżeństwie i ciągle się kłócą. Chłopak bardzo to przeżywa i zaczął sprawiać kłopoty.
08:45 Ukryta prawda - program obyczajowy
11:55 W-11 Wydział Śledczy - Zamordowano striptizerkę z nocnego klubu. Dziewczyna chciała zmienić swoje życie i porzucić dotychczasową pracę.
14:00 Detektywi - program kryminalny
15:00 Szpital - program obycz.
16:00 Sędzia Anna Maria Wesołowska - serial sądowy
18:00 SOS Ekipy w akcji - program policyjny

19:00 Ukryta prawda - program obyczajowy
20:00 Na twoim miejscu - kom., Polska, 2023. Kaśka i Krzysiek to młode małżeństwo, które jest bliskie rozwodu. Pewnego dnia zdarza się coś niecodziennego...
22:15 Wyspa - SF, USA, 2005. Dręczony przez koszmary, Lincoln staje się niespokojny i zaczyna poddawać w wątpliwość restrykcje ograniczające jego życie. Rosnąca ciekawość doprowadza go do strasznego odkrycia...
01:00 Sherlock Holmes: Gra cieni - sens., USA, 2011
03:40 Fachowcy - paradokument
04:20 Dorota was urządzi - program lifestylowy

TV 4

06:00 Strażnik Teksasu - film akcji **07:55** Bogaty Dom - Biedny Dom - program paradok. **08:55** Policjantki i Policjanci - serial paradok. **10:55** Na Ratunek 112 - serial obyczajowy **11:55** Dlaczego ja? - serial paradokumentalny **13:55** Trudne sprawy - program obyczajowy **16:55** Policjantki i Policjanci - serial paradok. **18:00** Łowcy skarbów. Kto da więcej **19:00** Policjantki i Policjanci - serial paradok. **20:00** Gwiazdy Kabaretu - program rozrywkowy **22:05** Battleship: Bitwa o Ziemię - sens., USA, Jap., 2012 **00:50** STOP Drogówka - serial policyjny **01:50** Love Island. Wyspa miłości - reality show **02:55** Śmierć na 1000 sposobów **03:25** Lubię disco! **04:25** Top 10 - Lista Przebojów **05:30** Telezakupy TV Okazje

TV Trwam

09:35 Św. na każdy dzień **09:45** Jestem mamą **10:00** Inf. dnia **10:15** Głos Polski **10:25** Natura et Homo **10:50** Oświadczenie Fundacji Lux Veritatis **11:00** Jubileusz 650-lecia kościoła św. Jakuba **12:40** Głos serca **13:30** Msza św. **14:30** Drzwi do lasu **14:55** Słowo życia **15:00** Modlitwa do Bożego Miłosierdzia **15:20** Mocni w Wierze **15:50** Ma się rozumieć **16:00** Inf. dnia **16:10** Natura Obiektywnie **16:30** Mateczniki Polskości **16:40** Wielkopolanie nad Wisłą **17:30** Łączy Nas Historia **17:55** Poczet Wlk. Polaków **18:00** Anioł Pański **18:05** Inf. dnia **18:15** Westerplatte Młodych **19:00** Warto zauważyć... **19:30** Historie Starego Testamentu **19:45** Modlitwa z udziałem dzieci **20:00** Inf. dnia **20:20** Różaniec **20:50** Myśląc Ojczyzna **21:00** Apel Jasnog. **21:20** Inf. dnia **21:40** Polski Punkt Widzenia **22:00** Maestro

eprasa.pl 6bb95a3d1f

SOBOTA • 20 czerwca

TVP 1

05:50 Słownik polsko@polski - talk-show profesora J. Miodka
06:20 Balans bieli - magazyn
07:00 Transmisja Mszy Świętej
07:40 Rok w ogrodzie; Rok w ogrodzie Extra - magazyn
08:20 Pełnosprawni - magazyn dla niepełnosprawnych
08:50 Ranczo - serial kom., 2011
09:45 Komisarz Alex - serial krym.
10:40 Ojciec Mateusz - serial
11:35 Natura w Jedynce - Mali mieszkańcy Półwyspu Iberyjskiego - Zabójcze kolce i zielone kolcorogi - serial dokumentalny, Hiszp., 2026
13:00 Gwiazdy w południe - Powrót siedmiu wspaniałych - western, USA, 1966

14:45 Okrasa łamie przepisy - magazyn kulinarny
15:20 Rozmowy na medal - mag.
16:00 Dziedzictwo - serial, Turcja
17:00 Teleexpress; Pogoda
17:35 Rolnik szuka żony - reality show
18:40 Mundial 2026
19:50 Program inform. 19.30
20:00 Mundial 2026
00:30 Bez litości - sens., Polska, 2002. Czterej koledzy jeszcze w dzieciństwie zawarli pakt o wiecznej przyjaźni. Dwadzieścia lat później gdy jeden z nich zostaje zamordowany, trzej pozostali wydają wojnę mafii.
02:40 Kanał tajemnic - film kryminalny, Franc., 2020
04:30 Sprawdzamy - magazyn

TVP 2

04:35 Mundial 2026
07:30 Pytanie na śniadanie - w tym: Serwis Info i Pogoda Flesz - magazyn poranny
11:25 Górna półka smaku - cykl kulinarno-detektywistyczny
12:00 Zmiennicy - Dziewczyna do bicia - serial, Polska, 1986
13:05 Panna młoda - serial obycz., Turcja, 2024
14:00 Familiada - teleturniej
14:35 Koło fortuny - teleturniej
15:15 Szansa na sukces. Opole 2026 - widowisko muzyczne
16:15 Festiwal Zaczarowanej Piosenki - Koncert Finałowy
17:20 Panna młoda - serial obycz., Turcja, 2024
18:15 Va Banque - teleturniej

18:45 Wyższa Szkoła Jazdy - magazyn motoryzacyjny
19:10 Słowo na niedzielę - rozmowa
19:25 Rodzinka.pl - serial komediowy
20:00 Lato z Radiem i Telewizją Polską - Bielsko-Biała - widowisko
22:10 Gabi Drzewiecka zaprasza - magazyn muzyczny
23:00 Wszystko albo nic - kom. romant., Słowacja, Polska, Czechy, 2017. Film o miłości trzydziestoparolatek. Czy w końcu zaznają szczęścia u boku tego jedynego?
00:55 Rodzinka.pl - serial komediowy
01:30 Mundial 2026

TVN

05:40 Uwaga! - program interwencyjny
05:55 Ukryta prawda - program obyczajowy
06:50 Pogromcy Chaosu - program poradnikowy
07:45 Dzień Dobry TVN - magazyn poranny
11:30 Na Wspólnej Omnibus - serial obycz., Polska
13:30 Młode gliny - serial krym., Polska
14:35 Mała Wielka Stopa II: W rodzinie siła - film rodzinny, Belgia, Franc., 2020
16:25 Indiana Jones i ostatnia krucjata - przygod., USA, 1989. Rok 1938. Wykładowca archeologii Henry „Indiana" Jones junior (Harrison Ford) otrzymuje propozycję wzięcia udziału w ekspedycji poszukującej Świętego Graala.

19:00 Fakty
19:25 Wianki nad Wisłą. Miasto gra - zapowiedź
19:30 Sport
19:40 Pogoda
19:50 Włoskie wakacje - obycz., Wlk. Bryt., Włochy, 2020
21:45 Wianki nad Wisłą. Miasto gra - muzyka, miłość, marzenia
23:40 Podwodna pułapka II: Labirynt śmierci - przygod., USA, Wlk. Bryt., 2019
01:25 Szpital św. Anny - serial obycz., Polska
02:30 Wallander - serial, Szwecja, Niemcy, Dania, Nor., Fin.
04:30 Uwaga! - program interw.
04:45 Nauka jazdy - reality show
05:10 Recepta na stary dom - program edukacyjny

POLSAT

06:00 Nowy dzień
08:00 Halo tu Polsat - program informacyjno-rozrywkowy
11:20 Dziennik cwaniaczka 3 - kom., USA, 2012
13:25 Pan i władca: Na krańcu świata - sens., USA, 2003. Kapitan Jack „Lucky" Aubrey (Russell Crowe) dowodzi brytyjskim żaglowcem wojennym „Surprise", którego zadaniem jest tropienie francuskich korsarzy u wybrzeży Ameryki Południowej. Okręt kapitana Aubrey'a zostaje zaatakowany przez francuską fregatę...
16:45 8 rzeczy, których nie wiecie o facetach - kom., Polska, 2022
18:50 Wydarzenia - program informacyjny
19:15 Prezydenci i Premierzy - rozmowy Jarosława Gugały

19:30 Sport
19:45 Pogoda
19:55 Neo-Nówka. XX-lecie - program rozrywkowy, Polska, 2022
22:50 Szybcy i wściekli 6 - sens., USA, Jap., Hiszp., Wlk. Bryt., 2013. Jedynym sposobem na powstrzymanie niebezpiecznych przestępców jest pokonanie ich na ulicy, więc amerykański agent federalny Hobbs ma dla Toretto i jego ludzi propozycję nie do odrzucenia...
01:35 Gorący towar - sens., USA, 2013
04:15 Kabaretowa Ekstraklasa
04:35 Disco Gramy - program muzyczny
05:25 Telezakupy TV Okazje

TVP Kultura

06:05 Antonin Dvorak - IX Symfonia e-moll „Z Nowego Świata" op. 95 - koncert, 2023
07:10 Tamte lata, tamte dni - Dorota Kolak - magazyn
07:50 Od ucha do ucha - Lola i pianino hałasów • Sowia odyseja - filmy anim.
09:00 Panna Nikt - dramat, Polska, 1996
10:50 Angielskie śniadanie - Kosmos 1999 - Królestwo śmierci - serial SF, Wlk. Bryt., 1977
11:55 Dokument w podróży - Londyn - stolica kontrastów - dok., Franc., 2023
13:10 Król w Nowym Jorku - dramat, kom., USA, 1957
15:05 Serialowa nostalgia - Kariera Nikodema Dyzmy - serial, Polska, 1980
16:10 Złote koło - krym., Polska, 1971

17:55 TVP Kultura na Festiwalu Dwa Teatry - Sopot 2026
18:30 Teatr Telewizji - Intryga i miłość - 2004
20:00 Żona - dramat, Szwajc., USA, 2017 ●
21:50 Muse: Drones World Tour - koncert, Wlk. Bryt., 2018
23:30 Ognie Świętego Elma - fab., USA, 1985
01:30 Wydarzenie aktualne
02:00 Ronnie Wood - portret artysty - dok., Wlk. Bryt., 2019
03:25 Tamte lata, tamte dni - Maciej Englert - magazyn
04:05 Podróże z historią - Na ratunek w górach - dokument, Polska, 2016
04:50 Teledyski

TV Puls

06:00 Kobra - oddział specjalny - Semir bierze udział w tajnej akcji i zmienia tożsamość. Nieoczekiwanie na autostradzie dochodzi do poważnego wypadku, w wyniku którego policjant traci pamięć i zaczyna wierzyć, że jest niebezpiecznym przestępcą.
09:00 Taki jest świat - przegląd wydarzeń z całego globu.
09:25 Boso przez świat - Wojciech Cejrowski przemierza ziemski glob i prezentuje zapomniane przez cywilizacje plemiona, ich kulturę i zwyczaje.
10:00 Lombard. Życie pod zastaw - 26-letnia Emilka to piękna dziewczyna, która jest partnerką i utrzymanką 35-letniego Erwina Kłosa. Na jego życzenie powiększyła sobie biust za pomocą poleconego przez niego żelu.

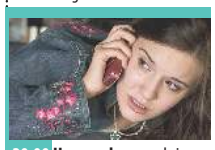

20:00 Uprowadzona - akcja, Franc., USA, 2008 ●
21:55 Bodyguard i żona zawodowca - akcja, USA, 2021. Michael Bryce (Ryan Reynolds) postanawia rzucić stresujący zawód ochroniarza i za namową swojej psychoterapeutki udaje się na zasłużony urlop. Wszystko się jednak sypie, gdy już na początku swojego wypoczynku trafia w sam środek strzelaniny...
00:10 Żądza śmierci - akcja, USA, Kan., Rosja, 2009
02:10 Taki jest świat - przegląd wydarzeń z całego globu.
02:55 Dyżur - serial medyczny
04:00 Menu na miarę - program kulinarny
05:00 Dyżur - serial medyczny

TVN 7

04:55 Szkoła - Oskar z 8 a jest uzależniony od gier na komórkę. Jego przyjaciele i dziewczyna bardzo się martwią i aby powstrzymać chłopaka przed graniem wykradają mu telefon...
05:55 Wiza na miłość - serial paradokumentalny
06:50 New Looney Tunes II - animacja
07:20 Scooby-Doo - przygod., USA, Australia, 2002
09:05 Zgłoś remont - program lifestylowy
10:10 Bitwa o gości - program rozrywkowy
11:10 Ukryta prawda - program obyczajowy
14:15 Szpital św. Anny - program obycz.
16:15 Detektywi - Klientka, właścicielka restauracji, chce odnaleźć mężczyznę, który oświadczył się jej, ale okazało się, że jest żonaty...

17:15 Kosmiczni kowboje - SF, USA, 2000
20:00 Dzień Bastylii - sens., USA, Franc., Wlk. Bryt., Belgia, Luks., Chiny, Niemcy, 2016. W paryskim metrze wybuchają bomby. W mieście rośnie panika. Poszlaki prowadzą do kieszonkowca Michaela Masona. Agent Sean Briar przeczuwa, że za zamachem stoi ktoś inny...
22:00 Liga sprawiedliwości - przygod., USA, Kan., Wlk. Bryt., 2017
00:30 Matrix: Reaktywacja - SF, USA, 2003
03:20 Żyjąc z potworem - historie ludzi mieszkających z zabójcą
04:15 Dorota was urządzi - program lifestylowy

TV 4

06:00 Łowcy skarbów. Kto da więcej **07:00** Galileo - ciekawostki popularno-naukowe, intrygujące zagadki ze świata nauki i techniki **09:05** JesteśmyDlaDzieci - program edukacyjny **09:30** Galileo - ciekawostki popularnonaukowe **10:30** Mini Galileo - ciekawostki popularnonaukowe **10:50** Galileo - ciekawostki popularnonaukowe **12:50** Dziś 13, jutro 30 - kom., USA, 2004 **14:55** Policjantki i Policjanci - serial paradok. **20:00** Sprawiedliwi. Trójmiasto - serial kryminalny **00:00** Gwiazdy Kabaretu - program rozrywkowy **02:05** STOP Drogówka - serial policyjny **03:05** Interwencja - magazyn reporterów **03:25** Lubię disco! **04:25** Top 10 - Lista Przebojów **05:30** Telezakupy TV Okazje

TV Trwam

09:00 Kamienie wołać będą **10:00** Inf. dnia **10:15** Retrospekcja **10:35** Słowo życia **10:40** Polski Punkt Widzenia **11:00** Kropelka radości **12:00** Anioł Pański **12:03** Inf. dnia **12:20** Warto zauważyć... **12:50** Natura Obiektywnie **13:20** Ocalić od zapomnienia **13:30** Msza św. **14:30** Przegląd Tyg. „Niedziela" **14:35** Słowo życia **14:40** Św. na każdy dzień **14:45** Jak wygrać małżeństwo? **15:00** Dzielna niewiasta **15:15** Mateczniki Polskości **15:30** Wierzę w Boga **16:00** Inf. dnia **16:10** Historia PL **17:00** Z Parlamentu Europ. **17:30** Przełamując bariery **17:55** Poczet Wlk. Polaków **18:00** Anioł Pański **18:05** Inf. dnia **18:15** Rozmowy niedok. **19:25** Św. na każdy dzień **19:30** Manna z Nieba **19:45** Modlitwa z udziałem dzieci **20:00** Inf. dnia **20:20** Różaniec **20:50** Myśląc Ojczyzna **21:00** Apel Jasnog. **21:20** Informacje dnia **21:40** Retrospekcja **21:45** Stan Bezp. Państwa **21:55** Św. na każdy dzień **22:00** Mocni Jego mocą **22:45** Jak wygrać małżeństwo? **23:00** Jak my to widzimy **23:30** Tam, gdzie Bóg płacze

NIEDZIELA • 21 czerwca

TVP 1

05:25 Sprawa dla reportera
06:20 Słownik polsko@polski - talk-show prof. J. Miodka
06:55 Słowo na niedzielę - rozmowa
07:00 Transmisja Mszy Świętej
08:00 Tydzień - magazyn
08:30 Stawka większa niż życie - Cafe Rose • Ostatnia szansa - serial sensacyjny
10:55 Ojciec Mateusz - serial
11:55 Między ziemią a niebem
12:00 Anioł Pański, Watykan
12:15 Między ziemią a niebem
12:45 Portret Kapłana - ksiądz Paweł - reportaż
13:10 BBC w Jedynce - Planeta Ziemia - Wybrzeża - dokument, Wlk. Bryt., 2023
14:15 Dom - Naiwne pytania - serial, Polska, 2000
16:00 Dziedzictwo - serial, Turcja

17:00 Teleexpress
17:20 Pogoda
17:35 Żona dla Polaka - reality show
18:40 Jaka to melodia?
19:30 Program inform. 19.30
19:55 Pytanie dnia - rozmowa
20:05 Sport; Pogoda
20:25 Mundial 2026
23:35 Eiffel - fab., Franc., 2021. Po zakończeniu prac nad nowojorską Statuą Wolności w 1886 roku, współautor dzieła Gustave Eiffel jest u szczytu sławy. Jego kolejnym przedsięwzięciem ma być projekt na Światowe Targi Paryskie w 1889 roku.
01:30 63. KFPP w Opolu - Premiery, 2026
02:35 Mundial 2026
05:20 Sprawdzamy - magazyn

TVP 2

04:25 Dla niesłyszących - Barwy szczęścia - serial
05:30 Mundial 2026
08:25 Pytanie na śniadanie - w tym Pogoda Flesz
11:20 Tamte lata, tamte dni - Marta Perchuć-Burzyńska rozmawia z Olgą Lipińską o dzieciństwie, domu rodzinnym i najważniejszych doświadczeniach, które w istotny sposób wpłynęły na ich życie i drogę twórczą.
11:55 Lato z Radiem i Telewizją Polską - Bielsko-Biała - Na scenie zagrają m.in.: Maryla Rodowicz, Michał Szpak, Doda, Izabela Trojanowska, Filip Lato, Big Day, Tabu, Formacja Nieżywych Schabuff, Psio Crew, Dominik Czuż i Sonia Maselik.

14:00 Familiada - teleturniej
14:35 Koło fortuny - teleturniej
15:10 Szansa na sukces. Opole 2026 - widowisko muzyczne
16:15 Festiwal Zaczarowanej Piosenki - retransmisja koncertu finałowego
17:15 Mundial 2026
20:25 Postaw na milion - teleturniej
21:25 Prywatka u Wojtka, czyli benefis Wojciecha Gąssowskiego - widowisko z okazji jubileuszu 65-lecia pracy artystycznej wykonawcy utworu „Gdzie się podziały tamte prywatki".
23:35 Mundial 2026
02:30 Wszystko albo nic - kom. romant., Słowacja, Polska, Czechy, 2017

TVN

05:40 Uwaga! - program interwencyjny
05:55 Ukryta prawda - program obyczajowy
06:50 Bez kompleksów - program rozrywkowy
07:45 Dzień Dobry TVN - magazyn poranny
11:25 Kobieta na krańcu świata - program Martyny Wojciechowskiej
12:00 Co za tydzień - program rozrywkowy
12:35 Ugotowani - turniej kulinarny
13:35 Mean Girls - kom., USA, 2024
15:50 Gniew Tytanów - przygod., USA, Hiszp., 2012
18:00 Kuchenne rewolucje - program kulinarno-rozrywkowy
19:00 Fakty
19:30 Sport
19:40 Pogoda

19:45 Indiana Jones i królestwo kryształowej czaszki - przygod., USA, 2008. Rok 1957. Archeolog Indiana Jones (Harrison Ford) i jego towarzysz Mac (Ray Winstone) wymknęli się właśnie sowieckim agentom...
22:20 Ścigane - sens., Wlk. Bryt., USA, 2019
00:15 Posejdon - katastrof., USA, 2006
02:25 Szpital św. Anny - serial obycz., Polska
03:30 Uwaga! - program interwencyjny
03:45 Największe polskie katastrofy: Prom Heweliusz - dokument
04:45 Nauka jazdy - reality show
05:10 Recepta na stary dom

POLSAT

06:00 Nowy dzień
08:00 Halo tu Polsat - program informacyjno-rozrywkowy
11:25 Sezon na misia 3 - anim., USA, 2011. Niedźwiedź Boguś wyrusza w podróż na własną łapę i trafia do... cyrku. Tu spotyka przebiegłego grizzly o imieniu Doug, który chce wydostać się spod władzy rosyjskiej trupy cyrkowej.
12:55 Smerfy - anim., USA, 2011
15:20 Piraci z Karaibów: Na krańcu świata - sens., USA, 2007. Kapitan Jack Sparrow (Johnny Depp) utracił „Czarną Perłę" i przebywa gdzieś na krańcu świata... ●
18:50 Wydarzenia - program informacyjny
19:15 Sport
19:25 Pogoda
19:35 Państwo w Państwie - program interwencyjny

20:00 Zielona mila - obycz., USA, 1999
00:00 Wyzwanie - sens., Polska, 2019. Historia nierozłącznych przyjaciół, policjantów: Jacka (Eryk Lubos) i Marka (Rafał Królikowski. kiedy jeden z nich zostaje wysłany na przymusową wcześniejszą emeryturę, drugi w geście solidarności również rzuca odznaką. I wspólnie otwierają pub na Mazurach - oczywiście „Pod Psem". Ale policyjny instynkt w nich nie zanika...
02:25 Świat według Kiepskich - serial komediowy
04:10 Kabaretowa Ekstraklasa
04:40 Disco Gramy - program muzyczny
05:25 Telezakupy TV Okazje

TVP Kultura

06:05 Tacy byliśmy - Na opolskiej scenie - reportaż
06:45 17 Krajowy Festiwal Piosenki Polskiej Opole '79. Czerwone Gitary - koncert
07:10 Rozmowy (nie)wygodne - Jan Englert
07:50 Od ucha do ucha - Bajnutki - 2026
08:00 Nabożeństwo Kościoła Ewangelicko-Reformowanego
09:00 Przystań nad Biblią
09:20 Wspólny dom - magazyn
09:55 Londyn - stolica kontrastów - dokument, Francja
11:10 Kosmos 1999 - serial, Wlk. Bryt., 1977
12:25 Opole - koncertowe wspomnienia - felieton
12:45 15 Krajowy Festiwal Piosenki Polskiej Opole '77. Koncert Pastele
14:05 Światła rampy - fab., Franc., USA, 1952

16:35 Kariera Nikodema Dyzmy - serial, Polska, 1980
17:45 TVP Kultura na Festiwalu Dwa Teatry - Sopot 2026
18:15 Teatr Telewizji - Żeglarz - spektakl teatralny, 1972
20:00 Borsalino i spółka - dram., Franc., Włochy, 1974
21:55 Kulturalni - magazyn
22:50 Tom Cruise: ostatnia gwiazda filmu - dok., Wlk. Bryt., 2023
00:15 Noc krótkich filmów - Restart - 2019
00:50 Żona - dramat, Szwajc., USA, 2017 ●
02:45 Muse: Drones World Tour - koncert, Wlk. Bryt., 2018
04:25 Jedyne takie miasto - dokument, Polska, 2016
05:10 Teledyski

TV Puls

06:00 Taki jest świat - przegląd wydarzeń z całego globu.
06:35 Don Matteo: Boski detektyw - serial krym.
08:50 Zaklinaczka duchów - serial fabularny
10:50 Agent XXL - kom., USA, 2000. Agent FBI Malcolm Turner (Martin Lawrence), mistrz kamuflażu, wraz z partnerem John (Paul Giamatti) wyrusza do małego miasteczka w Georgii, by schwytać zbiegłego recydywistę Lestera Vesco (Terrence Howard).
12:50 Kajtek Czarodziej - familijny, Polska, 2023
14:55 W imię króla - przygod., USA, Kan., Niemcy, 2007. Królestwo Ehb staje w obliczu wojny pomiędzy złym Gaolianem (Ray Liotta), a panującym tu królem Konreidem (Burt Reynolds).

17:35 Need For Speed - akcja, USA, 2014. Młody kierowca rajdowy - Tobey Marshall (Aaron Paul) - za wszelką cenę stara się zdobyć pieniądze na utrzymanie warsztatu zmarłego ojca. Próbując ocalić biznes zgadza się na propozycję swojego rywala...
20:00 Moonfall - katastroficzny, SF, USA, Kan., Chiny, 2022.
22:25 Demonstracja siły - akcja, USA, 2013
00:45 Zabójca idealny - akcja, USA, Hiszp., Szwecja, 2016
02:20 Taki jest świat - przegląd wydarzeń z całego globu.
02:55 Menu na miarę - program kulinarny
03:20 Dyżur - serial medyczny
05:00 Dzielnica strachu - serial

TVN 7

05:05 Szkoła - Nieśmiały siódmoklasista, Krzysiek Milan, nie radzi sobie z poderwaniem dziewczyny. Jego koledzy chcą mu pomóc...
06:05 Wiza na miłość - serial paradokumentalny
07:00 New Looney Tunes II - animacja
07:45 Pinokio - przygod., Włochy, Wlk. Bryt., Franc., 2019. Pewnego dnia stolarz Gepetto z kawałka drewna tworzy postać chłopca. Figurka ożywa, zaczyna ruszać się i mówić.
10:25 Ukryta prawda - program obyczajowy
14:35 Szpital św. Anny - program obycz.
16:35 Detektywi - program kryminalny
17:40 Przychodzi facet do lekarza - film, Franc., Belgia, 2014

20:00 Zabójcy - sens., USA, Franc., 1995. Rath decyduje się przyjąć nowe zlecenie, jak przypuszcza ostatnie w jego karierze. Ma zlikwidować pewnego Holendra handlującego oprogramowaniem oraz jego dostawcę - kobietę o imieniu Electra...
22:45 Oszukać przeznaczenie III - horror, USA, Niemcy, 2006
00:30 Jestem legendą - SF, USA, 2007
02:50 Żyjąc z potworem - historie ludzi mieszkających z zabójcą
03:50 Fachowcy - program paradokumentalny
04:30 Dorota was urządzi - program lifestylowy

TV 4

06:00 Łowcy skarbów. Kto da więcej **06:55** Ewa gotuje - program kulinarny **07:30** Wielkie tajemnice historii - serial dokumentalny **09:20** Galileo - ciekawostki popularno-naukowe **11:20** Mini Galileo - ciekawostki popularno-naukowe **11:45** Hotel Transylwania 3 - animacja, USA, Korea Południowa, 2018 **13:45** Obsesja - sens., USA, 2009 **16:00** Lot 93 z Newark - fab. Kan., USA, 2006 **17:55** Uroczysko - serial krym. **20:00** Sprawiedliwi - Wydział Kryminalny - serial policyjny **00:00** STOP Drogówka - serial policyjny **01:00** Wielkie tajemnice historii - serial dok. **02:55** Interwencja - magazyn reporterów **03:25** Lubię disco! **04:25** Top 10 - Lista Przebojów - program muzyczny **05:30** Telezakupy TV Okazje

TV Trwam

09:00 Prymas Stefan Wyszyński **09:10** Spotkanie z Magdaleną Buczek **09:15** Manna z Nieba **09:25** Przegląd Tyg. „Niedziela" **09:30** Msza św. **10:30** Cysters **11:00** XXVII Ogólnopolska Pielgrzymka PKRD **14:15** Głos serca **15:00** Wieś to też Polska **16:00** Inf. dnia **16:10** Koncert życzeń **16:50** Mateczniki Polskości **17:00** Natura et Homo **17:30** Sól ziemi **17:55** Poczet Wlk. Polaków **18:00** Anioł Pański **18:05** Inf. dnia **18:15** Rozmowy niedok. **19:25** Św. na każdy dzień **19:30** Baśniowy teatr lalek **20:00** Inf. dnia **20:20** Różaniec **20:50** Myśląc Ojczyzna **21:00** Apel Jasnog. **21:20** Informacje dnia **21:40** Retrospekcja **21:45** Stan Bezp. Państwa **21:55** Św. na każdy dzień **22:00** Mocni Jego mocą **22:45** Jak wygrać małżeństwo? **23:00** Jak my to widzimy **23:30** Tam, gdzie Bóg płacze

eprasa.pl 6bb95a3d1f

PONIEDZIAŁEK • 22 czerwca

TVP 1

05:50 Akacjowa 38 - serial, 2018
07:00 Transmisja Mszy Świętej
07:30 Studio Raban - magazyn
08:00 Serwis Info; Pogoda Info
08:15 Czterdziestolatek - Gdzie byłaś, czyli Szekspir - serial, Polska, 1976
09:15 Ranczo - serial kom., 2011
10:10 Komisarz Alex - serial krym.
11:05 Ojciec Mateusz - serial
12:00 Serwis Info
12:10 Agrobiznes; Agropogoda
12:40 Rok w ogrodzie Extra - magazyn
13:00 BBC w Jedynce - Planeta Ziemia - Wybrzeża - dok., Wlk. Bryt., 2023
14:00 Złoty chłopak - serial obycz., 2022
15:00 Serwis Info; Pogoda Info
15:25 Gra słów. Krzyżówka - teleturniej

16:00 Dziedzictwo - serial obyczajowy, Turcja
17:00 Teleexpress
17:20 Pogoda
17:25 Jaka to melodia? - teleturniej muzyczny
18:05 Reporterzy - magazyn
18:25 Akacjowa 38 - serial, 2018
19:30 Program informacyjny 19.30
19:55 Pytanie dnia - rozmowa
20:10 Sport
20:15 Pogoda
20:30 Gala XXV Festiwalu Teatru Polskiego Radia i Teatru Telewizji Polskiej - Dwa Teatry - Sopot 2026 - widowisko
21:00 Teatr Telewizji
22:35 Mundial 2026
04:25 Wykrywacz kłamstw - magazyn

TVP 2

04:30 Na dobre i na złe - serial obyczajowy
05:30 M jak miłość - serial, Polska, 2024
06:25 Rodzina (nie od) święta - Jak, będąc w małżeństwie, przeżywać przyjaźnie z osobami przeciwnej płci? - magazyn
06:55 Dla niesłyszących - Barwy szczęścia - serial obycz., 2026
07:30 Pytanie na śniadanie - w tym: Serwis Info i Pogoda Flesz
11:30 Dla niesłyszących - Okrasa łamie przepisy - magazyn kulinarny
12:00 Wyższa Szkoła Jazdy - magazyn motoryzacyjny
12:35 Koło fortuny - teleturniej
13:15 Panna młoda - serial obycz., Turcja, 2024

14:05 Va Banque - teleturniej
14:35 Na sygnale - serial fabularyzowany
15:05 La Promesa - serial obycz., 2024
16:00 Koło fortuny - teleturniej
16:35 Familiada - teleturniej
17:20 Panna młoda - serial obycz., Turcja, 2024
18:20 Mundial 2026
21:25 Postaw na milion - teleturniej
22:20 Na sygnale - serial fabularyzowany
23:25 Zabić na końcu - kom. sens., Polska, 1990
01:05 Nasz dom w górach - Gorzka miłość - serial obycz., Niemcy, 2019
02:05 Akacjowa 38 - serial
03:55 Rodzinka.pl - serial komediowy

TVN

05:40 Uwaga! - program interwencyjny
05:55 Ukryta prawda - program obyczajowy
06:50 Kuchenne rewolucje - program kulinarno-rozrywkowy
07:45 Dzień Dobry TVN - magazyn poranny
11:20 Doradca smaku - program kulinarny
11:25 Kuchenne rewolucje - program kulinarno-rozrywkowy
13:40 Ukryta prawda - program obyczajowy
16:50 Szpital św. Anny - serial obycz., Polska
17:55 Detektywi - Zaginął kolega Oskara Wilkowskiego. W miejscu zamieszkania chłopaka znajdują krew oraz rozbity reflektor samochodowy.
19:00 Fakty
19:35 Sport

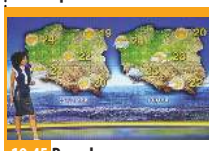

19:45 Pogoda
19:55 Uwaga! - program interwencyjny
20:15 Na Wspólnej - serial obycz., Polska
20:50 Bitwa o gości - program rozrywkowy
22:00 Morze śmierci - thriller, USA, 2024
23:45 Matrix: Rewolucje - SF, USA, 2003. Neo dowiedział się, że nie jest jedynym Wybrańcem, którego przeznaczeniem była droga ku poznaniu prawdy...
02:25 Uwaga! - program interwencyjny
02:45 Co za tydzień - program rozrywkowy
03:15 Wallander - serial, Szwecja, Niemcy, Dania, Nor., Fin.
05:15 Nauka jazdy - reality show

POLSAT

06:00 Nowy dzień
08:30 Malanowski i Partnerzy - Detektywi rozmawiają w biurze z klientką, Krystyną Bonaszewską. Kobieta jakiś czas temu wynajęła ich, aby zdobyli dowody zdrady jej męża...
09:30 Trudne sprawy - program obyczajowy
11:35 Gliniarze - paradokument
13:35 Dlaczego ja? - serial paradokumentalny
15:50 Wydarzenia - program informacyjny
16:20 Pogoda
16:25 Interwencja - magazyn reporterów
16:40 Gliniarze - serial paradokumentalny
18:50 Wydarzenia - program informacyjny
19:15 Gość Wydarzeń - rozmowa dnia
19:30 Sport
19:45 Pogoda

20:00 Mega hit - Nikt - sens., USA, Jap., Chiny, 2021 ●
22:00 Niezłomny - sens., USA, 2014. Podczas II wojny światowej, po katastrofie lotniczej, olimpijczyk Louis Zamperini (Jack O'Connell) został schwytany przez Japończyków i zesłany do obozu jenieckiego, gdzie przeżył piekło.
00:55 Wrogowie - sens., USA, 2017. Christian Bale to legendarny kapitan armii amerykańskiej, który eskortuje indiańskiego wodza i jego rodzinę przez niebezpieczne terytorium.
03:50 Ewa gotuje - program kulinarny
04:40 Disco Gramy
05:25 Telezakupy TV Okazje

TVP Kultura

06:10 Afisz kulturalny ekstra
06:35 Rozrywka Retro - Na festiwalowej scenie - Jerzy Połomski - widowisko rozrywkowe
07:00 Tamte lata, tamte dni - Olga Lipińska - magazyn
07:35 Pan wzywał, Milordzie - serial kom., Wlk. Bryt., 1988
08:35 Od ucha do ucha - Na imię mi Edgar i mam krowę • Deszczowy chłopiec - filmy anim.
09:00 Podróż za jeden uśmiech - serial przygod. TVP, 1971
10:20 Mała mama - fab., Franc., 2021
11:45 Co ja tu robię? Tadeusz Konwicki - dok., Polska, 2009
12:55 Kosmos 1999 - serial SF, Wlk. Bryt., 1977
13:55 Szczawno. Uzdrowisko Książęce - dok., Polska, 2021

15:15 Wakacje z duchami - serial, Polska, 1970
16:30 Dźwięk Nowego Jorku: Gerald Clayton - serial dok., Włochy, 2017
17:15 Pan wzywał, Milordzie - serial kom., Wlk. Bryt., 1988
18:20 TVP Kultura na Festiwalu Dwa Teatry - Sopot 2026
21:15 Świat to za mało - sens., USA, Wlk. Bryt., 1999
23:30 Sibelius. Siedem symfonii - Czwarta symfonia - serial dok., Fin., 2015
01:00 Kulturalni - magazyn
01:55 Borsalino i spółka - dramat, Francja, Włochy, 1974
03:50 Kulisy dawnych podróży - dokument, Polska, 2016
04:30 Teledyski

TV Puls

06:00 Policjanci z Miami - serial kryminalny
08:00 Kobra - oddział specjalny - Młodociani bandyci napadają na klientów stacji benzynowej. Pewnego dnia sprawy nie idą po ich myśli...
10:00 Maria z przedmieścia - serial obyczajowy
12:00 Nie igraj z aniołem - serial obyczajowy
13:00 Wspaniałe stulecie - serial kostiumowy
14:00 Kurierzy - serial paradokumentalny
15:00 Lombard. Życie pod zastaw - paradokument fabularny
17:00 Kurierzy - serial paradokumentalny
18:00 Lombard. Życie pod zastaw - paradokument fabularny
20:00 Poza zasięgiem - akcja, USA, Polska, 2004

21:50 Maczeta - akcja, USA, 2010. Agent federalny - Machete Cortez - to niebezpieczny mściciel z Meksyku, ukrywający się w Stanach Zjednoczonych. Zostaje wynajęty przez lokalnego biznesmena do zabicia skorumpowanego senatora...
23:55 Kod 211 - akcja, USA, 2018
01:30 Dzielnica strachu - serial kryminalny
02:30 Lombard. Życie pod zastaw - paradokument fabularny
03:40 Taki jest świat - przegląd wydarzeń z całego globu.
04:00 Szalone fabryki polskiej muzyki!
05:00 Dzielnica strachu - serial kryminalny

TVN 7

05:20 Ten moment - program opowiada o ludziach i chwilach, które na zawsze odmieniły ich los.
05:55 Szkoła - Aneta Kuracka z 2d liceum postanowiła sfingować zaginięcie, by ukarać swoich rodziców za odebranie jej kieszonkowego. Pomaga jej w tym Dżesika.
08:45 Ukryta prawda - program obyczajowy
11:55 W-11 Wydział Śledczy - W wyniku pobicia i gwałtu umiera młoda dziewczyna. Podejrzanym jest jej chłopak.
14:00 Detektywi - program kryminalny
15:00 Szpital - program obycz.
16:00 Sędzia Anna Maria Wesołowska - serial sądowy
18:00 SOS Ekipy w akcji - program policyjny
19:00 Ukryta prawda - program obyczajowy

20:00 Królowe zbrodni - sens., USA, Kan., 2019. Trzy gospodynie domowe, których mężowie - gangsterzy trafiają do więzienia, postanawiają wziąć sprawy irlandzkiej mafii w swoje ręce.
22:15 Mayday - kom., Polska, 2019. Janek, posiadający dwie żony, umiejętnie lawiruje pomiędzy nimi. Do czasu...
00:35 Obce niebo - obycz., Polska, Szwecja, 2015
02:55 Żyjąc z potworem - historie ludzi mieszkających z zabójcą
03:50 Fachowcy - program paradokumentalny
04:30 Dorota was urządzi - program lifestylow

TV 4

06:00 Strażnik Teksasu - film akcji **07:55** Bogaty Dom - Biedny Dom **08:55** Policjantki i Policjanci - serial paradok. **10:55** Na Ratunek 112 - serial obyczajowy **11:55** Dlaczego ja? - serial paradok. **13:55** Trudne sprawy - program obyczajowy **16:55** Policjantki i Policjanci - serial paradok. **18:00** Łowcy skarbów. Kto da więcej **19:00** Policjantki i Policjanci - serial paradok. **20:00** Uroczysko - serial krym. **21:05** Sprawiedliwi. Trójmiasto **22:05** Sprawiedliwi - Wydział Kryminalny - serial policyjny **23:05** Nieśmiertelny - sens., USA, Wlk. Bryt., 1986 **01:35** Love Island. Wyspa miłości - reality show **02:45** Interwencja - magazyn reporterów **02:55** SuperLudzie - serial o osobach z niepełno-sprawnościami **05:30** Telezakupy TV Okazje

TV Trwam

09:30 Baśniowy teatr lalek **09:55** Św. na każdy dzień **10:00** Inf. dnia **10:15** Rozmowy niedok. **11:20** Stan Bezp. Państwa **11:30** Warto być ojcem **12:00** Anioł Pański **12:03** Inf. dnia **12:20** Rotmistrz Pilecki - przywrócenie pamięci **12:55** Stan wojenny w Polsce - znaczenie i konsekwencje **13:30** Msza św. **14:30** Beatus, źródła Camino de Santiago **15:25** Zło dobrem zwyciężaj! Historia Mayerling **15:50** Ma się rozumieć **16:00** Inf. dnia **16:10** Sanktuaria polskie **16:30** Porady Medyczne Bonifratrów **17:00** Świadkowie **17:30** Moja parafia **17:55** Poczet Wlk. Polaków **18:00** Anioł Pański **18:05** Inf. dnia **18:15** Rozmowy niedok. **19:25** Św. na każdy dzień **19:30** Poznajemy Polskę **19:45** Modlitwa z udziałem dzieci **20:00** Inf. dnia **20:20** Różaniec **20:50** Myśląc Ojczyzna **21:00** Apel Jasnog. **21:20** Inf. dnia

WTOREK • 23 czerwca

TVP 1

05:00 Złoty chłopak - serial, 2022
05:50 Akacjowa 38 - serial, 2018
07:00 Transmisja Mszy Świętej
07:30 Kościół z bliska
08:00 Serwis Info; Pogoda Info
08:15 Czterdziestolatek - Cwana bestia, czyli kryształ - serial, Polska, 1977
09:15 Ranczo - serial kom., 2011
10:10 Komisarz Alex - serial krym.
11:05 Ojciec Mateusz - serial
12:00 Serwis Info
12:10 Agrobiznes; Agropogoda
12:40 Magazyn Rolniczy
12:55 Natura w Jedynce - Ukryte cuda europejskiej przyrody - Niemcy - dok., Niderl., 2022
14:00 Złoty chłopak - serial obycz., 2022
15:00 Serwis Info; Pogoda Info

15:25 Gra słów. Krzyżówka - teleturniej
16:00 Dziedzictwo - serial, Turcja
17:00 Teleexpress
17:20 Pogoda
17:25 Jaka to melodia? - teleturniej muzyczny
18:05 Reporterzy - magazyn
18:25 Akacjowa 38 - serial kostiumowy, 2018
19:30 Program inform. 19.30
19:55 Pytanie dnia - rozmowa
20:10 Sport
20:15 Pogoda
20:30 Prokurator - serial krym., Polska, 2015
21:25 Mundial 2026
00:30 Eiffel - fab., Franc., 2021
02:25 63. KFPP w Opolu - Autobiografia - Jubileusz Bogdana Olewicza

TVP 2

04:30 Mundial 2026
07:30 Pytanie na śniadanie - w tym: Serwis Info i Pogoda Flesz - magazyn poranny
11:25 Rodzinka.pl - Ludwik stwierdza, że posiadanie domowego pupilka nauczy Kubę odpowiedzialności. Niestety, okazuje się, że wybór zwierzaka nie był trafiony.
12:35 Koło fortuny - teleturniej
13:15 Panna młoda - serial obycz., Turcja, 2024
14:05 Va Banque - teleturniej
14:35 Na sygnale - Wiktor organizuje dla kolegów przyjacielski mecz piłki nożnej, który kończy się bolesną kontuzją doktora Góry, ostrą bójką Alka z Nowym i wizytą Benia na SOR-ze.

15:05 La Promesa - serial, 2024
16:00 Koło fortuny - teleturniej
16:35 Familiada - teleturniej
17:20 Panna młoda - serial obycz., Turcja, 2024
18:20 Mundial 2026
21:30 Postaw na milion - teleturniej
22:25 Na sygnale - serial fabularyzowany
23:30 To jest mój sen - koncert Edyty Bartosiewicz - widowisko
00:35 Mundial 2026
03:25 Portret zdezorientowanego ojca - dok., Franc., Nor., 2025. Reżyser Gunnar jako ojciec i świeżo rozwiedziony pięćdziesięciolatek próbuje odnowić kontakt ze swoim jedynym synem Jonathanem.

TVN

05:40 Uwaga! - program interw.
05:55 Ukryta prawda - program obyczajowy
06:50 Kuchenne rewolucje - program kulinarno-rozrywkowy
07:45 Dzień Dobry TVN - magazyn poranny
11:20 Doradca smaku - program kulinarny
11:25 Kuchenne rewolucje - program kulinarno-rozrywkowy
13:40 Ukryta prawda - program obyczajowy
16:50 Szpital św. Anny - serial obycz., Polska
17:55 Detektywi - Detektyw Jakub Nowacki chce odnaleźć żonę gangstera o pseudonimie „Cyklop", poszukiwaną przez policję.
19:00 Fakty
19:35 Sport
19:45 Pogoda
19:55 Uwaga! - program interw.

20:15 Na Wspólnej - serial obycz., Polska
20:50 Godzina ciszy - sens., USA, 2024. Bostoński detektyw (Joel Kinnaman) w wyniku wypadku na służbie częściowo traci słuch. Rok po tym wydarzeniu pracuje dla policji jako tłumacz języka migowego...
23:00 Kuba Wojewódzki - talk-show
00:05 Star Trek: W nieznane - film, USA, Chiny, 2016
02:40 Szpital św. Anny - serial obycz., Polska
03:45 Uwaga! - program interw.
04:00 Największe polskie katastrofy: Prom Heweliusz - dokument
05:00 Recepta na stary dom - program edukacyjny

POLSAT

06:00 Nowy dzień
08:30 Malanowski i Partnerzy - serial kryminalny
09:30 Trudne sprawy - program obyczajowy
11:35 Gliniarze - paradokument
13:40 Dlaczego ja? - serial
15:50 Wydarzenia - program informacyjny
16:20 Pogoda
16:25 Interwencja - magazyn reporterów
16:40 Gliniarze - Patrol policji podczas rutynowej kontroli dostrzega podejrzanie zachowujący się samochód. W trakcie zatrzymania dochodzi do strzelaniny, kierowca ginie. W bagażniku auta policjanci znajdują odcięte ucho.
18:50 Wydarzenia - program informacyjny
19:15 Gość Wydarzeń
19:30 Sport
19:45 Pogoda

20:00 Bez litości 2 - sens., USA, 2018
22:40 Pierwszy śnieg - sens., Wlk. Bryt., USA, Chiny, Szwecja, 2017. W nocy ze swojego domu zniknęła młoda kobieta. Okoliczności wskazują na to, że powrócił seryjny morderca, którego nie udało mu się dotąd schwytać, i ofiar może być więcej.
01:10 Klucz do wieczności - sens., USA, 2015. Gdy Damian dowiaduje się, że ma raka, przystaje na propozycję Albrighta (Matthew Goode), który przenosi jego świadomość do ciała młodego mężczyzny (Ryan Reynolds).
03:50 Ewa gotuje
04:40 Disco Gramy

TVP Kultura

06:05 Afisz kulturalny ekstra
06:20 Edyta Geppert - widowisko rozrywkowe
06:45 Tamte lata, tamte dni - Maria Maj - magazyn
07:25 Pan wzywał, Milordzie - serial kom., Wlk. Bryt., 1988
08:30 Klub profesora Tutki - serial, Polska, 1968
09:00 Wakacje z duchami - serial, Polska, 1970
10:15 Panna Nikt - dram., Polska, 1996
12:05 Dziewczyny do wzięcia - film TVP, 1972
13:00 Isaac Asimov. List do przyszłości - dok., Franc., 2022
14:10 Angielskie śniadanie - Kosmos 1999 - Powrót Voyagera - serial, Wlk. Bryt., 1977
15:15 Wielki bieg - dramat, Polska, 1987
17:05 Wakacje z duchami - serial, Polska, 1970

18:20 Poszukiwacze zaginionych dzieł sztuki: Zagubiony w czasie, El Greco - serial dok., Wlk. Bryt., 2015
18:55 Pan wzywał, Milordzie - serial kom., Wlk. Bryt., 1988
20:00 Teatr Telewizji - Lord Jim - spektakl teatralny, 2002 ●
21:35 Kino bez granic - Blisko - fab., Niderlandy, Franc., Belgia, 2022
23:30 Nocny dokument - SR. - dok., Niemcy, 2024
01:30 Kino nocne - Świat to za mało - sens., USA, Wlk. Bryt., 1999
03:50 Kulturalni - magazyn
04:45 Najdalsze zakątki dawnej Polski - dokument, Polska, 2016
05:25 Teledyski

TV Puls

06:00 Policjanci z Miami - serial kryminalny
08:00 Kobra - oddział specjalny - Policjanci próbują aresztować rosyjskiego gangstera, ale ich plany niespodziewanie zostają przerwane przez tajemniczą kobietę...
10:00 Maria z przedmieścia - serial obyczajowy
12:00 Nie igraj z aniołem - serial obyczajowy
13:00 Wspaniałe stulecie - serial kostiumowy
14:00 Kurierzy - Pracownicy „Słoiczka" czują w sklepie okropny zapach. Po krótkim śledztwie okazuje się, że źródłem jest jedna z paczek.
15:00 Lombard. Życie pod zastaw - paradokument
17:00 Kurierzy - serial paradokumentalny
18:00 Lombard. Życie pod zastaw - paradokument

20:00 Bóg zemsty - akcja, USA, 2011. Kiedy żona (January Jones) Willa (Nicolas Cage) staje się ofiarą brutalnego napadu, mężczyzna dostaje zaskakującą ofertę od nieznajomego...
22:05 22 kule - akcja, Franc., 2010
00:20 Wilcze echa - przygod., Franc., 2019. Specjalista od sonaru supernowoczesnej łodzi podwodnej Titane Chanteraide (François Civil) wykrywa dziwny dźwięk z głębin...
02:50 Dzielnica strachu - serial kryminalny
03:50 Lombard. Życie pod zastaw - paradokument
05:00 Dzielnica strachu - serial kryminalny

TVN 7

05:20 Ten moment - program opowiada o ludziach i chwilach, które na zawsze odmieniły ich los.
05:55 Szkoła - Arek Brylak z 1e liceum cierpi na depresję, ale nie zdaje sobie z tego sprawy. Jest smutny i życie nie ma dla niego sensu. Obojętnie traktuje swoją dziewczynę, co doprowadza do ich zerwania.
08:45 Ukryta prawda - program obyczajowy
11:55 W-11 Wydział Śledczy - W lesie na obrzeżach miasta policja znajduje ciało nastolatki. Dziewczyna była Czeszką...
14:00 Detektywi - program kryminalny
15:00 Szpital - program obycz.
16:00 Sędzia Anna Maria Wesołowska - serial sądowy
18:00 SOS Ekipy w akcji - program policyjny

19:00 Ukryta prawda - program obyczajowy
20:00 Ghost in the Shell - SF, USA, Indie, Hong Kong, Chiny, Kan., 2017. Major (Scarlett Johansson) jest hybrydą człowieka i robota. Agentka wchodzi w skład jednostki, która zajmuje się zwalczaniem terroryzmu i cyberprzestępczości.
22:20 Oszukać przeznaczenie III - horror, USA, Niemcy, 2006
00:00 Wdowy - sens., USA, Wlk. Bryt., 2018
02:40 Zgłoś remont - program lifestylowy
03:40 Fachowcy - program paradokumentalny
04:20 Dorota was urządzi - program lifestylowy

TV 4

06:00 Strażnik Teksasu - film akcji **07:55** Bogaty Dom - Biedny Dom - program paradok. **08:55** Policjantki i Policjanci - serial paradok. **10:55** Na Ratunek 112 - serial obyczajowy **11:55** Dlaczego ja? - serial paradokumentalny **13:55** Trudne sprawy - program obyczajowy **16:55** Policjantki i Policjanci - serial paradok. **18:00** Łowcy skarbów. Kto da więcej **19:00** Policjantki i Policjanci - serial paradok. **20:00** Uroczysko - serial krym. **21:00** Sprawiedliwi. Trójmiasto - serial kryminalny **22:00** Sprawiedliwi - Wydział Kryminalny **23:05** Battleship: Bitwa o Ziemię - sens., USA, Jap., 2012 **01:50** Love Island. Wyspa miłości - reality show **02:55** SuperLudzie - serial o osobach z niepełno-sprawnościami **05:30** Telezakupy TV Okazje

TV Trwam

09:45 Słowo życia **09:50** Św. na każdy dzień **10:00** Inf. dnia **10:15** Jak my to widzimy **10:45** Zew natury **11:00** Mocni w Wierze **11:35** Słowo życia **11:40** Ma się rozumieć **11:50** Św. na każdy dzień **12:00** Anioł Pański **12:03** Inf. dnia **12:20** Śladami Powstania Styczniowego na Podlasiu **13:05** Pod opieką Limanowskiej Pani **13:30** Msza św. **14:30** Republika Pawłowska **15:00** Sanktuarium Maria Schutz **15:50** Ma się rozumieć **16:00** Inf. dnia **16:10** Jestem mamą **16:25** Przyroda w Obiektywie **16:40** Zdrowie z Bożej Apteki **17:00** Wierzę w Boga **17:30** Rajd Katyński **17:55** Poczet Wlk. Polaków **18:00** Anioł Pański **18:05** Inf. dnia **18:15** Rozmowy niedok. **19:25** Św. na każdy dzień **19:30** Każdy maluch to potrafi **19:45** Modlitwa z udziałem dzieci **20:00** Inf. dnia **20:20** Różaniec **20:50** Myśląc Ojczyzna **21:00** Apel Jasn.

eprasa.pl 6bb95a3d1f

ŚRODA • 24 czerwca

TVP 1

03:35 Mundial 2026
06:25 Na granicy wymarcia - Rezerwaty RPA - dok., Szwajc., 2024
07:00 Transmisja Mszy Świętej
07:30 Rodzina (nie od) święta - magazyn
08:00 Serwis Info; Pogoda Info
08:15 Czterdziestolatek - Gra wojenna, czyli na kwaterze - serial, Polska, 1977
09:20 Ranczo - serial kom., 2011
10:15 Komisarz Alex - serial krym.
11:05 Ojciec Mateusz - serial
12:00 Serwis Info
12:10 Agrobiznes; Agropogoda
12:40 Magazyn Rolniczy
12:55 Natura w Jedynce - Ukryte cuda europejskiej przyrody - Półwysep Iberyjski - dok., Niderlandy, 2022

14:00 Złoty chłopak - serial, 2022
15:00 Serwis Info; Pogoda Info
15:25 Gra słów. Krzyżówka - teleturniej
16:00 Dziedzictwo - serial, Turcja
17:00 Teleexpress
17:20 Pogoda
17:25 Jaka to melodia? - teleturniej muzyczny
18:05 Reporterzy - magazyn
18:25 Akacjowa 38 - serial, 2018
19:30 Program inform. 19.30
19:55 Pytanie dnia - rozmowa
20:10 Sport
20:15 Pogoda
20:25 Mundial 2026
02:25 Kawalerskie życie na obczyźnie - obycz., Polska, 1992
04:15 Wykrywacz kłamstw - magazyn
04:30 Pytanie dnia - rozmowa

TVP 2

05:35 M jak miłość - serial, Polska, 2024
06:25 Mozaika żydowska. Magazyn kulturalno-religijno-społeczny - magazyn
06:55 Dla niesłyszących - Barwy szczęścia - serial obycz., 2026
07:30 Pytanie na śniadanie - w tym: Serwis Info i Pogoda Flesz - magazyn poranny
11:30 Rodzinka.pl - serial komediowy
12:35 Koło fortuny - teleturniej
13:15 Panna młoda - serial obycz., Turcja, 2024
14:05 Va Banque - teleturniej
14:35 Na sygnale - serial fabularyzowany
15:05 La Promesa - serial obycz., 2024
16:00 Koło fortuny - teleturniej

16:35 Familiada - teleturniej
17:20 Panna młoda - serial obycz., Turcja, 2024
18:15 Va Banque - teleturniej
18:50 Jeden z dziesięciu - teleturniej
19:25 Barwy szczęścia - serial obycz., 2026
20:05 Omnibus - szybcy i mądrzy - teleturniej
20:55 Postaw na milion - teleturniej
21:50 Na sygnale - serial fabularyzowany
23:00 Ania - dok., Polska, 2022
00:35 Karol, władca Hiszpanii - serial kostiumowy, Hiszp., 2015
01:30 Nasz dom w górach - Gorzka miłość - serial obycz., Niemcy, 2019
02:30 Mundial 2026

TVN

05:40 Uwaga! - program interw.
05:55 Ukryta prawda - program obyczajowy
06:50 Kuchenne rewolucje - program kulinarno-rozrywkowy
07:45 Dzień Dobry TVN - magazyn poranny
11:20 Doradca smaku - program kulinarny
11:25 Kuchenne rewolucje - Dzisiaj odwiedzamy pizzerię „Pizza Bella" w Ustroniu oraz food track „Via Piada" w Krakowie.
13:40 Ukryta prawda - program obyczajowy
16:50 Szpital św. Anny - serial obycz., Polska
17:55 Detektywi - program kryminalny
19:00 Fakty
19:35 Sport
19:45 Pogoda
19:55 Uwaga! - program interwencyjny

20:15 Na Wspólnej - serial obycz., Polska
20:50 Mroczna dzielnica - sens., USA, 2001. Z policyjnych magazynów znikają narkotyki warte miliony dolarów. Każdy, kto podejmie się śledztwa, ryzykuje życiem...
23:05 World War Z - SF, USA, 2013
01:25 Szpital św. Anny - serial obycz., Polska
02:30 Uwaga! - program interwencyjny
02:50 Wallander - serial, Szwecja, Niemcy, Dania, Nor., Fin.
04:45 Nauka jazdy - reality show
05:10 Recepta na stary dom - program edukacyjny

POLSAT

06:00 Nowy dzień
08:30 Malanowski i Partnerzy - serial kryminalny
09:30 Trudne sprawy - program obyczajowy
11:35 Gliniarze - Jeden z warszawskich policjantów zostaje wmieszany w przestępczą aferę. Sprawa dotyczy jego ojca, który miał kryminalną przeszłość.
13:35 Dlaczego ja? - serial paradokumentalny
15:50 Wydarzenia - program informacyjny
16:20 Pogoda
16:25 Interwencja - magazyn reporterów
16:40 Gliniarze - serial paradokumentalny
18:50 Wydarzenia - program informacyjny
19:15 Gość Wydarzeń - rozmowa dnia
19:30 Sport
19:45 Pogoda

20:00 Liga Narodów w siatkówce mężczyzn Polska-Belgia
22:30 Volta - kom., Polska, 2017. Bruno Volta (Andrzej Zieliński) to prawdziwy „kiler" w rozwiązywaniu zagadek i przeglądaniu ludzi na wylot. Pewnego dnia jego umysł zostaje postawiony w stan pełnej gotowości.
00:45 Spadaj tato - kom., USA, 2012. Pragnąc odbudować relacje z synem, Donny musi zmierzyć się z konsekwencjami swoich wątpliwych zdolności wychowawczych.
03:15 Nasz Nowy Dom - program rozrywkowy
04:40 Disco Gramy
05:25 Telezakupy TV Okazje

TVP Kultura

06:05 Afisz kulturalny ekstra
06:15 Anna Jantar - widowisko rozrywkowe
06:45 Tamte lata, tamte dni - Małgorzata Potocka
07:25 Pan wzywał, Milordzie - serial kom., Wlk. Bryt., 1988
08:25 Klub profesora Tutki - serial, Polska, 1968
09:00 Wakacje z duchami - serial, Polska, 1970
10:10 Wielki bieg - dram., Polska, 1987
12:05 Duże zwierzę - obycz., Polska, 2000 ●
13:35 Legendy Paryża - serial dokumentalny, Franc., 2024
14:35 Kariera Nikodema Dyzmy - serial, Polska, 1980
15:40 Meta - film TVP, 1971
17:00 Wakacje z duchami - serial, Polska, 1970
18:15 Muzeum Polskiej Piosenki - „Moja i Twoja nadzieja" - Hey, 2016

18:30 Informacje kulturalne
18:55 Pan wzywał, Milordzie - serial kom., Wlk. Bryt., 1988
20:00 Powrót Sherlocka Holmesa - serial, Wlk. Bryt., 1986
21:05 Wspomnienie lata - obycz., Polska, 2016 ●
22:45 Informacje kulturalne
23:15 Blisko - fab., Niderl., Franc., Belgia, 2022
01:10 Jazz Jamboree 96 - Jarosław Śmietana i Wojciech Karolak Combo
02:10 Sibelius. Siedem symfonii - Czwarta symfonia - serial dokumentalny, Fin., 2015
03:35 Burzliwe dzieje Kresów - dok., Polska, 2016
04:20 Romans prowincjonalny - obycz., Polska, 1976
05:30 Teledyski

TV Puls

06:00 Policjanci z Miami - serial kryminalny
08:00 Kobra - oddział specjalny - Semir prowadzi śledztwo, które kończy się eksplozją na autostradzie. W wypadku ginie kierowca, który był specjalistą od włamań...
10:00 Maria z przedmieścia - serial obyczajowy
12:00 Nie igraj z aniołem - serial obyczajowy
13:00 Wspaniałe stulecie - serial kostiumowy
14:00 Kurierzy - Do „Twojej Paczki" wpada zestresowany klient - 40-letni Jerzy. Twierdzi, że wysłał paczkę pod zły adres...
15:00 Lombard. Życie pod zastaw - paradokument
17:00 Kurierzy - serial paradokumentalny
18:00 Lombard. Życie pod zastaw - paradokument

20:00 Skazany - thriller, USA, 2017. Biznesmen Jacob Harlon (Nikolaj Coster-Waldau) trafia do więzienia po spowodowaniu śmiertelnego wypadku. By przetrwać za kratkami, musi nauczyć się obowiązujących w zakładzie karnym reguł...
22:20 Tajniak - akcja, Australia, 2023. Były agent Ryan (Sam Worthington), po przejściu na emeryturę stara się odbudować relację z synem.
00:30 Pętla - akcja, Polska, 2020
02:35 Dzielnica strachu - serial kryminalny
03:35 Lombard. Życie pod zastaw - paradokument
05:00 Dzielnica strachu - serial

TVN 7

05:20 Ten moment - program o ludziach i chwilach, które na zawsze odmieniły ich los.
05:55 Szkoła - Oskar Kamiński z 3a liceum spędził miesiąc w areszcie za obrażanie policjanta. Teraz chłopak musi nosić opaskę na nodze elektroniczną.
08:45 Ukryta prawda - program obyczajowy
11:55 W-11 Wydział Śledczy - program kryminalny
14:00 Detektywi - 40-latka i jej córka zostają napadnięte i rozpoznają jednego ze sprawców. To mężczyzna mieszkający po sąsiedzku...
15:00 Szpital - Pacjentem doktora Wojciecha Jarosza jest 37-latek, który trafił na SOR tuż po powrocie z Kanady. Mężczyzna zemdlał na lotnisku...
16:00 Sędzia Anna Maria Wesołowska - serial sądowy

18:00 SOS Ekipy w akcji - program policyjny
19:00 Ukryta prawda - program obyczajowy
20:00 Tożsamość strachu - sens., USA, 2021. Rain (Madison Iseman) to cierpiąca na schizofrenię i zmagająca się z halucynacjami nastolatka, która była świadkiem porwania dziecka, a jedyną osobą, która jej wierzy jest Caleb.
22:30 Zabójcy - sens., USA, Franc., 1995
01:00 Od kołyski aż po grób - sens., USA, 2003
03:10 Żyjąc z potworem - historie ludzi mieszkających z zabójcą
04:10 Fachowcy - program paradokumentalny

TV 4

06:00 Strażnik Teksasu - film akcji **07:55** Bogaty Dom - Biedny Dom - program paradok. **08:55** Policjantki i Policjanci - serial paradok. **10:55** Na Ratunek 112 - serial obyczajowy **11:55** Dlaczego ja? - serial paradokumentalny **13:55** Trudne sprawy - program obyczajowy **16:55** Policjantki i Policjanci - serial paradok. **18:00** Łowcy skarbów. Kto da więcej **19:00** Policjantki i Policjanci - serial paradok. **20:00** Uroczysko - serial krym. **21:00** Sprawiedliwi. Trójmiasto - serial kryminalny **22:00** Sprawiedliwi - Wydział Kryminalny **23:05** Battleship: Bitwa o Ziemię - sens., USA, Jap., 2012 **01:50** Love Island. Wyspa miłości - reality show **02:55** SuperLudzie - serial o osobach z niepełnosprawnościami **05:30** Telezakupy TV Okazje

TV Trwam

09:30 Sanktuaria polskie **09:50** Św. na każdy dzień **10:00** Audiencja Generalna Ojca Św. Leona XIV z Watykanu **11:10** Mateczniki Polskości **11:25** Jestem mamą **11:40** Myśląc Historia **11:50** Odnaleźć siebie **12:00** Anioł Pański **12:03** Inf. dnia **12:20** Bawer - Moja Walka **13:30** Msza św. **14:30** Historia we fraszkach - od Mieszka po Staszka **14:50** Matusia - siostra Matylda Getter **15:50** Ma się rozumieć **16:00** Inf. dnia **16:10** Na zdrowie **16:30** Rozmowy o edukacji **17:00** Po stronie prawdy **17:55** Poczet Wlk. Polaków **18:00** Anioł Pański **18:05** Inf. dnia **18:15** Rozmowy niedok. **19:20** Odnaleźć siebie **19:30** Bóg z nami **20:00** Inf. dnia **20:20** Różaniec **20:50** Myśląc Ojczyzna **21:00** Apel Jasnog. **21:20** Inf. dnia **21:40** Polski Punkt Widzenia **22:00** Przetrwaliśmy **22:30** Edek - idol na dziś

CZWARTEK • 25 czerwca

TVP 1

05:00 Złoty chłopak - serial obyczajowy, 2022
05:50 Akacjowa 38 - serial kostiumowy, 2018
07:00 Transmisja Mszy Świętej z Sanktuarium Matki Bożej na Jasnej Górze
07:30 Pełnia Wiary - magazyn
08:00 Serwis Info; Pogoda Info
08:10 Czterdziestolatek - Z dala od ludzi, czyli coś swojego - serial, Polska, 1977
09:05 Ranczo - serial komediowy, 2011
09:55 Liturgia prawosławna w Jabłecznej
11:25 63. KFPP w Opolu - Kiedy mnie już nie będzie... W hołdzie Magdzie Umer i Agnieszce Osieckiej
12:00 Serwis Info
12:10 Agrobiznes; Agropogoda

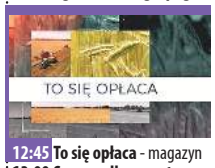

12:45 To się opłaca - magazyn
13:00 Sprawa dla reportera
14:00 Złoty chłopak - serial obycz., 2022
15:00 Serwis Info
15:00 Pogoda Info
15:25 Gra słów. Krzyżówka - teleturniej
16:00 Dziedzictwo - serial obyczajowy, Turcja
17:00 Teleexpress
17:20 Pogoda
17:25 Jaka to melodia? - teleturniej muzyczny
18:05 Reporterzy - magazyn
18:25 Akacjowa 38 - serial, 2018
19:30 Program inform. 19.30
19:55 Pytanie dnia - rozmowa
20:10 Sport
20:15 Pogoda
20:30 Ojciec Mateusz - serial
21:25 Mundial 2026

TVP 2

05:30 M jak miłość - serial, Polska, 2024
06:20 Operacja zdrowie - magazyn medyczny
06:55 Dla niesłyszących - Barwy szczęścia - serial obycz., 2026
07:30 Pytanie na śniadanie - w tym: Serwis Info i Pogoda Flesz
11:30 Rodzinka.pl - serial kom.
12:35 Koło fortuny - teleturniej
13:15 Panna młoda - serial obycz., Turcja, 2024
14:05 Va Banque - teleturniej
14:35 Na sygnale - serial fabularyzowany
15:05 La Promesa - serial obycz., 2024
16:00 Koło fortuny - teleturniej
16:35 Familiada - teleturniej
17:20 Panna młoda - serial obycz., Turcja, 2024
18:15 Va Banque - teleturniej

18:50 Jeden z dziesięciu - teleturniej
19:25 Barwy szczęścia - serial obycz., 2026
20:05 Omnibus - szybcy i mądrzy - teleturniej
20:55 Kocham Cię, Polsko! - zabawa quizowa
22:25 Daleko od szosy - Ania - serial, Polska, 1976
23:50 Żona do podziału - kom., Franc., 2015. Francois (Franck Dubosc) i Charlotte (Pascale Arbillot) prowadzą razem hotel z wykwintną restauracją na wybrzeżu. Ich sytuację komplikuje powrót pierwszego męża Charlotte, Alexa.
01:20 Kruk - Szepty słychać po zmroku - serial krym.
03:30 Akacjowa 38 - serial

TVN

05:40 Uwaga! - program interwencyjny
05:55 Ukryta prawda - program obyczajowy
06:50 Kuchenne rewolucje - program kulinarno-rozrywkowy
07:45 Dzień Dobry TVN - magazyn poranny
11:20 Doradca smaku - program kulinarny
11:25 Kuchenne rewolucje - program kulinarno-rozrywkowy
13:40 Ukryta prawda - program obyczajowy
16:50 Szpital św. Anny - serial obycz., Polska
17:55 Detektywi - program kryminalny
19:00 Fakty
19:35 Sport
19:45 Pogoda
19:55 Uwaga! - program interw.
20:15 Na Wspólnej - serial obycz., Polska

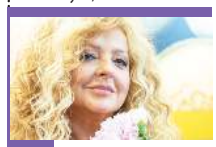

20:50 Kuchenne rewolucje - program kulinarno-rozrywkowy
22:00 Nie wszystko złoto, co się świeci - przygod., USA, 2008. Ben Finnegan (McConaughey) zaprzepaścił w swoim życiu małżeństwo z piękną Tess, własny biznes i szczęście rodzinne, a wszystko z powodu obsesji jaka go opętała przez laty
00:10 Starsky i Hutch - kom., USA, 2004
02:25 Szpital św. Anny - serial obycz., Polska
03:25 Uwaga! - program interwencyjny
03:45 Największe polskie katastrofy - dokument
04:45 Nauka jazdy - reality show
05:10 Recepta na stary dom

POLSAT

06:00 Nowy dzień
08:30 Malanowski i Partnerzy - Wieczór w biurze detektywistycznym. Natalia Polaczyk dziękuje Malanowskiemu, że zgodził się ją przyjąć o tak późnej porze. Sytuacja jest jednak wyjątkowa...
09:30 Trudne sprawy - program obyczajowy
11:35 Gliniarze - paradokument
13:41 Dlaczego ja? - serial
15:50 Wydarzenia - program informacyjny
16:20 Pogoda
16:25 Interwencja - magazyn reporterów
16:40 Gliniarze - paradokument
18:50 Wydarzenia - program informacyjny
19:15 Gość Wydarzeń - rozmowa
19:30 Sport
19:45 Pogoda
20:00 Liga Narodów w siatkówce mężczyzn Polska-Turcja

22:30 King's Man: Pierwsza misja - sens., Wlk. Bryt., USA, 2021. Gdy najgorsi tyrani w historii i mistrzowie zbrodni zbierają się, aby doprowadzić do wybuchu wojny, jeden człowiek ściga się z czasem, aby ich powstrzymać.
01:10 To tylko seks - kom., USA, 2011. Mila Kunis i Justin Timberlake jako dwoje niepoprawnych romantyków, którzy spotykają się w Nowym Jorku i naiwnie wierzą, że dodanie seksu do ich przyjaźni nie doprowadzi do komplikacji.
03:35 Nasz Nowy Dom - program rozrywkowy
04:55 Disco Gramy
05:40 Telezakupy TV Okazje

TVP Kultura

06:10 Afisz kulturalny ekstra
06:20 Zbigniew Wodecki - widowisko rozrywkowe
06:45 Tamte lata, tamte dni - Henryk Talar - magazyn
07:25 17 Krajowy Festiwal Piosenki Polskiej Opole '79 fragmenty - koncert, 1979
07:55 Pan wzywał, Milordzie - serial kom., Wlk. Bryt., 1988
09:00 Wakacje z duchami - serial, Polska, 1970
10:15 Meta - film TVP, 1971
11:35 Ciuciubabka - film TVP, 1977
12:35 Reżyserzy - Billy Wilder - dok., Wlk. Bryt., 2018
13:35 Kariera Nikodema Dyzmy - serial, Polska, 1980
14:45 Cwał - komediodramat, Polska, 1995
16:45 Wakacje z duchami - serial, Polska, 1970
17:20 Siedem życzeń - Rademenes - serial, Polska, 1984

18:15 Dzień, w którym umarła gwiazda rocka - Tom Petty - dok., Wlk. Bryt., 2018
18:55 Pan wzywał, Milordzie - serial kom., Wlk. Bryt., 1988
20:00 Korczak - dram., Polska, Niemcy, 1990
22:10 The Doors, za kulisami - dok., Wlk. Bryt., 1970
23:05 Wspomnienie lata - obycz., Polska, 2016 ●
00:45 Kino nocne - Kod Annie Parker - fab., USA, 2013
02:35 Informacje kulturalne - magazyn
03:05 Podróże z historią - Wśród Hucułów - dokument, Polska, 2016
03:50 Rośliny trujące - film TVP, 1985
05:10 Teledyski

TV Puls

06:00 Policjanci z Miami - serial kryminalny
08:00 Kobra - oddział specjalny - Semir i Paul ścigają niepozorną kobietę, która jest podejrzewana o zabójstwo męża. Wkrótce odkrywają, że jej mąż był członkiem tajemniczej sekty.
10:00 Maria z przedmieścia - serial obyczajowy
12:00 Nie igraj z aniołem - serial obyczajowy
13:00 Wspaniałe stulecie - serial kostiumowy
14:00 Kurierzy - serial paradokumentalny
15:00 Lombard. Życie pod zastaw - paradokument fabularny
17:00 Kurierzy - serial paradokumentalny
18:00 Lombard. Życie pod zastaw - paradokument fabularny

20:00 Igrzyska śmierci: W pierścieniu ognia - akcja, USA, 2013. Minął rok po bezprecedensowym wygraniu 74. Igrzysk Śmierci przez Katniss Everdeen (Jennifer Lawrence) i Peety Mellarka (Josh Hutcherson)...
23:00 Igrzyska śmierci: Kosogłos. Część 1 - akcja, USA, Kan., Franc., 2014
01:20 Lombard. Życie pod zastaw - paradokument
02:20 Dzielnica strachu - serial kryminalny
03:20 Menu na miarę - program kulinarny
04:20 Taki jest świat - przegląd wydarzeń z całego globu.
05:00 Dzielnica strachu - serial kryminalny

TVN 7

05:20 Ten moment - program opowiada o ludziach i chwilach, które na zawsze odmieniły ich los.
05:55 Szkoła - Mateusz Wójcik z licealnej 1c jest młodym piłkarzem i świetnie sobie radzi w trzeciligowym zespole. Najbliższy mecz może zadecydować o jego przyszłości.
08:45 Ukryta prawda - program obyczajowy
11:55 W-11 Wydział Śledczy - W luksusowym hotelu dochodzi do zabójstwa biznesmena. Policja ustala, że spędził tam wieczór ze swoim kochankiem.
14:00 Detektywi - program kryminalny
15:00 Szpital - program obycz.
16:00 Sędzia Anna Maria Wesołowska - serial sądowy
18:00 SOS Ekipy w akcji - program policyjny

19:00 Ukryta prawda - program obyczajowy
20:00 Bękarty - kom., USA, 2017. Bracia Kyle i Peter dorastali w przekonaniu, że ich ojciec zmarł, gdy byli jeszcze dziećmi. Przypadkowo jednak odkrywają, że przez cały czas żyli w kłamstwie.
22:25 Na twoim miejscu - kom., Polska, 2023
00:35 Kosmiczni kowboje - SF, USA, 2000. Rosjanie stracili kontrolę nad starym satelitą. Proszą NASA o pomoc w naprawieniu urządzenia...
03:15 Zgłoś remont - program lifestylowy
04:10 Fachowcy - program paradokumentalny

TV 4

06:00 Strażnik Teksasu - film akcji **07:55** Bogaty Dom - Biedny Dom - program paradok. **08:55** Policjantki i Policjanci - serial paradok. **10:55** Na Ratunek 112 - serial obyczajowy **11:55** Dlaczego ja? - serial paradokumentalny **13:55** Trudne sprawy - program obyczajowy **16:55** Policjantki i Policjanci **18:00** Łowcy skarbów. Kto da więcej **19:00** Policjantki i Policjanci - serial paradok. **20:00** Uroczysko - serial krym. **21:00** Sprawiedliwi. Trójmiasto **22:05** Sprawiedliwi - Wydział Kryminalny **23:05** Terminator: Ocalenie - sens., USA, 2009 **01:30** Love Island. Wyspa miłości - reality show **02:35** Interwencja - magazyn reporterów **02:55** Śmierć na 1000 sposobów **03:25** Lubię disco! **04:25** Top 10 - Lista Przebojów **05:30** Telezakupy TV Okazje

TV Trwam

09:20 Bóg z nami **09:45** Oświadczenie Fundacji Lux Veritatis **10:00** Inf. dnia **10:15** Rozmowy niedok. **11:25** Myśląc Ojczyzna **11:35** Przyroda i ludzie **12:00** Anioł Pański **12:03** Inf. dnia **12:20** Wykłady z kongresu **12:50** Mateczniki Polskości **13:00** Kościół w Palczy, wspólnota Pana Jezusa **13:20** Przegląd Tyg. „Niedziela" **13:30** Msza św. **14:30** Życie jest piękne **15:00** Po stronie prawdy **15:50** Ma się rozumieć **16:00** Inf. dnia **16:10** Z wędką nad wodę **16:35** Sól ziemi **17:05** Akademia pro-life **17:30** Odpowiedzialni za Kościół **17:55** Poczet Wlk. Polaków **18:00** Anioł Pański **18:05** Inf. dnia **18:15** Rozmowy niedok. **19:25** Św. na każdy dzień **19:30** Każdy maluch to potrafi **19:45** Modlitwa z udziałem dzieci **20:00** Inf. dnia **20:20** Różaniec **20:50** Głos Polski **21:00** Apel Jasnog. **21:20** Informacje dnia

eprasa.pl 6bb95a3d1f

DODAJ SWOJE OGŁOSZENIE

Jak zamieścić ogłoszenie drobne w gazecie? Wybierz jeden ze sposobów.

SMS

Wyślij SMS z treścią ogłoszenia (maksymalnie 160 znaków), pod nr **74550** zaczynając od skrótu **TGO.** Przykład: TGO.oddam szczeniaki w dobre ręce.
Podaj miejscowość oraz numer telefonu kontaktowego. Koszt SMS-a wynosi 4,92 zł z VAT.
Ogłoszenie ukaże się w kolejnym wydaniu gazety.
Serwis funkcjonuje we współpracy z firmą Bild Presse z siedzibą w Łodzi.

KUPON

Napisz treść ogłoszenia na wyciętym z gazety, ważnym kuponie i dostarcz go do redakcji lub wrzuć do skrzynki kontaktowej gazety. Możesz także wysłać go pocztą.
Ogłoszenie jest bezpłatne i ukaże się w kolejnym wydaniu gazety.

REDAKCJA

Przyjdź do redakcji i podaj treść ogłoszenia. Cena za jedną emisję wynosi 5,00 zł z VAT.

Ogłoszenie dostarczone do piątku w godzinach pracy sekretariatu ukaże się w najbliższym wtorkowym wydaniu. W przypadku wysłania kuponu pocztą lub wrzucenia do skrzynki kontaktowej o terminie publikacji decyduje data dotarcia kuponu do redakcji.
Redakcja zastrzega sobie prawo ingerencji w treść ogłoszenia w przypadku, gdy podana kategoria jest niezgodna z treścią ogłoszenia, lub gdy treść ogłoszenia zawiera błędy ortograficzne lub stylistyczne.

Redakcja nie odpowiada za treść ogłoszeń.

UWAGA!
JEDEN KUPON = JEDNA OFERTA

Pamiętaj, że w jednym ogłoszeniu można podać tylko jedną ofertę sprzedaży, kupna, czynności. W przypadku, gdy w ogłoszeniu będzie więcej ofert, opublikowana zostanie pierwsza w kolejności.

Przykład: z ogłoszenia „Sprzedam kosiarkę rotacyjną, meble kuchenne, rower górski...” opublikowana zostanie oferta sprzedaży kosiarki rotacyjnej. Pozostałe dwie rzeczy należy podać w kolejnych ogłoszeniach.

OGŁOSZENIA

MIESZKANIE
SPRZEDAM

MIESZKANIE piękne w pełni umeblowane, dwupokojowe i wyposażone, mieszkanie o pow. 47,7 m², położone na 2 piętrze niskiego bloku w samym sercu Ryk. Idealne dla pary, rodziny lub jako inwestycja. Tel. 577 290 588

SZUKASZ komfortowego mieszkania? To dwupokojowe mieszkanie na parterze ma 45 m² powierzchni. W skład wchodzi separate kuch-

Nowy wygodny sposób dodawania bezpłatnych ogłoszeń

Teraz możesz dodać bezpłatne ogłoszenie bez wychodzenia z domu. Wyślij do nas zdjęcie wypełnionego kuponu MMS-em lub na adres e-mail. Oczywiście nadal możesz dostarczyć kupon osobiście do siedziby redakcji lub wrzucić do skrzynki kontaktowej.

WYPEŁNIJ KUPON → ZRÓB ZDJĘCIE → WYŚLIJ WIADOMOŚĆ

tel: 510 332 855 | e-mail: redakcja@twojglos.pl

KUPON NA BEZPŁATNE OGŁOSZENIE DROBNE

*PROSIMY WYPEŁNIĆ CZYTELNIE DRUKOWANYMI LITERAMI

TREŚĆ OGŁOSZENIA: .....

.....

.....

MIEJSCOWOŚĆ: .....

CENA: .....

TELEFON KONTAKTOWY: .....

TWÓJ Głos

KUPON WAŻNY DO 3 lipca

eprasa.pl 6bb95a3d1f

HURTOWNIA SPOŻYWCZA
Maria Pawlak u Heleńki
Oferujemy:
- mrożonki, flaki,
- świeży drób,
- wędliny, konserwy,
- napoje, słodycze,
- lody
- konserwy rybne

BARDZO DUŻY WYBÓR RYB i ŚLEDZI
OBSŁUGUJEMY CHRZCINY, KOMUNIE IMPREZY OKOLICZNOŚCIOWE
ryby mrożone, wędzone, smażone i śledzie
RYKI, ul. Żytnia 10 (za budynkiem OSI)
☎ 81 8652 103
Zapraszamy: Pn-Pt 7.00-17.00 Sob 7.00-15.00

USŁUGI ZIEMNE
KOPARKĄ KOŁOWĄ I MINIKOPARKĄ
ODŚNIEŻANIE dojazdów, posasji, parkingów
TRANSPORT 20-30 T żwir, piach, kruszywa i inne
JARKOP Jarosław Dembek
Czernic 38, 08-550 Kłoczew
tel. 721 094 302

SKUP ZŁOMU
AUTOROMANO
ATRAKCYJNE CENY, ŁATWY DOJAZD
Dęblin, ul. Kocka 179 (PRZY STACJI LOTOS)
573 779 889

TARTAK
DREWNOHURT
- drewno budowlane
- więźby dachowe
- krokwie, deski, łaty, kantówki
- trociny, obrzyny tartaczne
- drewno opałowe do pieców C.O. i kominków sosna, brzoza, dąb, grab i inne w wałku i rąbane
- deska elewacyjna, podbitka
- boazeria, deska tarasowa
- Kupno dęba na pniu
- stęple budowlane

REGAMET
SPRZEDAŻ NOWOCZESNYCH POKRYĆ DACHOWYCH
WYCEŃ BEZPŁATNIE DREWNO NA SWÓJ DACH U PRODUCENTA
Nowodwór 102A
drewnohurt1@wp.pl
790 219 819

nia, balkon i piwnica. Mieszkanie jest gotowe do zamieszkania i posiada pełną własność. Cena 390.000 zł. Garwolin Romanówka 4. Tel. 786 957 271

MIESZKANIE w bloku 49m2. Ryki, ul. Witosa 16/21. Cena do uzgodnienia. Tel. 507 833 702.

MIESZKANIE na os. Wiślana w Dęblinie z balkonem, pow. 44 mkw, 2 pokoje + wnęka, kuchnia, łazienka. woda ciepła z Junkers, kuchnia gazowa, mieszkanie do remontu. cena 260.000 zł. Tel. 509 851 846.

MIESZKANIE ZAMIENIĘ

ZAMIENIĘ mieszkanie w bloku na dom jednorodzinny w Rykach. Mieszkanie znajduje się przy ulicy Witosa blok numer 4. Trzy pokoje, 62,34 m2. Pierwsze piętro. Tel. 886 464 331

DOM SPRZEDAM

DOM do remontu wraz z budynkami gospodarczymi mieszczący się na działce o pow. 0,22ha w miejscowości Gołąb koło Dęblina oraz pole 0,42 ha. Cena 220 tys.zł Tel. 502 985 205

DO WYNAJĘCIA POSIADAM

MIESZKANIE własnościowe w bloku, 48 m2, 1 piętro, 3 pokoje, kuchnia, łazienka i wc. Dęblin. Możliwość sprzedaży, cena 330 000 zł do uzgodnienia. Tel: 783 767 970

PAWILON HANDLOWY do wynajęcia, pow. 25mkw w Dęblinie - Podkówka, cena 1.300 zł. Tel. 604 059 540.

MIESZKANIE pow. 34 mkw, częściowo umeblowane, I piętro, 2 pokoje, kuchnia, przedpokój, duży balkon, w budynku Witosa 4, Ryki. Tel. 606 957 427.

KAWALERKA 30 m2, umeblowana dla osoby nie palącej. Dęblin, os.Staszica. Tel: 609 777 346

MIESZKANIE umeblowane w Rykach na pierwszym piętrze, 1 pokój, przedpokój, kuchnia i łazienka. Ryki. Tel. 796 914 058.

DZIAŁKA POLE SPRZEDAM

SIEDLISKO w Woli Rębkowskiej o pow. 4200m2, na działce znajduje się budynek mieszkalny, drewniany z bali, zdrowy, kryty blachą, do remontu, budynek gospodarczy i garaż murowany. Cena do uzgodnienia. Tel: 720 915 815

LAS pow. 2,83 ha miejscowość Kruszyna, cena 130.000 zł. Tel. 607 607 700.

DZIAŁKA budowlana pow. 18 arów w Rykach przy ul. Swatowskiej. Cena do uzg. Tel. 600 379 329.

DZIAŁKA BUDOWLANA z siedliskiem o łącznej powierzchni 1710 m2 przy ul. Macieja Rataja w Garwolinie. Wszystkie media doprowadzone do działki: gaz, woda, kanalizacja, światło. Cena: 730 tys. Tel. 608 522 606

DZIAŁKA budowlana w Rykach, 1425 mkw, atrakcyjnie położona przy ulicy Myśliwskiej, wszystkie media, cena do uzg. Tel. 602 408 921.

WYDZIERŻAWIĘ lub sprzedam działkę budowlaną o pow. 12000 metrów przy ul. Piaskowej w Rykach. Tel. 602 408 921.

DZIAŁKI budowlane 10 arowe, częściowe uzbrojone (prąd), Ryki wjazd os ul. Janiszewskiej. Tel. 506 167 645, 503 112 430.

DZIAŁKA siedliskowo - rolna, Rębków, ul. Polna, pow.: 1,01 ha, w tym ok. 3000 m² objęte MPZP (RO). Nr działki 1071. Cena: 330 000 zł. Patrycja Kolosovska REMAX (bez prowizji), (+48) 602 205 919

DZIAŁKA budowlana przy ul. Swatowskiej boczna ul. Klonowa, działka uzbrojona: gaz woda światło, oświetlenie uliczne, droga asfaltowa, pow. działki 0,1580 ha. Ryki. Tel. 721 556 751.

ZIEMIA 5,20 ha w tym 1,70 orne reszta to las. Tel. 692 515 086.

SIEDLISKO 5,5 ha ziemi i 2,5 ha lasu w skład siedliska wchodzą budynki gospodarcze, budynki w słabym stanie. Sobolew ul. Leśna. Tel. 518 510 102.

DZIAŁKI BUDOWLANE , wszystkie media, dogodne położenie, bardzo dobry dojazd, Ryki ul. Myśliwska. Cena do uzg. Tel. 500 190 674.

DZIAŁKA POLE KUPIĘ

KUPIĘ lub przyjmę w dzierżawę grunty rolne Przykwa, Janopol, Kłoczew, Budki Rososz, miejscowości sąsiadujące. Tel. 663855914.

SAMOCHÓD SPRZEDAM

AUDI A4 B8 2.0 TDI 143km kombi, z końca 2008r. model 2009, automat, kolor czarny, bogate wyposażenie, stan bdb, cena do uzg. Okolice Okrzei. Tel. 604 891 618.

BMW X1 E84 xDrive 2.0 Diesel 177 KM – 2011 rok. Auto zadbane, w bardzo dobrym stanie technicznym i wizualnym. Silnik pracuje równo, ma moc i jest ekonomiczny. Samochód posiada automatyczną skrzynię. Tel. 604 430 545

FIAT PANDA 1.1 benzyna , prod. 2006r. przebieg 117400 km, koła letnie i zimowe, przegląd i OC ważne, cena do ug. Okolice Garwolina. Tel. 794 175 629.

LANCIA YPSILON 1.4 6-biegowa 2006r. mały przebieg 98 tys.km. 2-drzwiowa, bogate wyposażenie, zadbana, opony letnie + zimowe, klimatyzacja, bez wkładu finansowego, stan dobry- warto. Cena do uzg - tanio. Ryki. Tel. 500 042 910, 500 042 912.

PEUGEOT 207 1.4 hdi

OKRĘGOWA STACJA KONTROLI POJAZDÓW
- MECHANIKA POJAZDOWA
- SKLEP MOTORYZACYJNY
- STACJA PALIW

Włodzimierz Lesisz
Pełny zakres badań technicznych
08-530 Dęblin, ul. Szpitalna 2
kom. 506 17 00 95, tel. 81 88 01 920

ALMAR trans
- KRUSZYWA DROGOWE
- PIASEK-ŻWIR-POSPÓŁKA
- WAPNO NAWOZOWE
- KAMIEŃ OGRODOWY
- PIASEK DO MIXOKRETA
- OTOCZAKI

KŁOCZEW
tel. 502 215 457

MAKLESZ
- wykopy, zasypy, plantowanie
- transport piachu, żwiru, pospółki, ziemi ogrodowej
- transport 20-30 ton
- piasek kwarcowy
- kruszywo betonowe, drogowe i ozdobne
- układanie kostki brukowej
- zamiatanie dróg i parkingów

WAGA 60 ton
08-500 Ryki, ul. Swatowska 20
tel. 602 284 292, 698 642 151

eprasa.pl 6bb95a3d1f

PRYWATNY GABINET
DERMATOLOGICZNY
Ryki, ul. Sienkiewicza 12
Barbara BOJAR
Przyjmuje w piątki, godz. 11 -15. Rejestracja telefoniczna codziennie.
tel. 602 305 421

GABINET NEUROLOGICZNY
lek. neurolog
Mirosław LORENC
Ryki, ul. Żytnia 8 (budynek OSI) – czwartek 15 – 17
rejestracja – 601 445 807
INNE TERMINY PO UZGODNIENIU TELEFONICZNYM
nagłe przypadki – ✆601 445 807

CENTRUM STOMATOLOGICZNE
LUXDENT
Ryki, ul. K. Wojtyły 3
I piętro, nad MediVitą
lek. dent.
Sławomir KONCEWICZ
tel. 534 260 870
• leczenie próchnicy
• stomatologia estetyczna
• odbudowa zębów
• chirurgia
• protetyka
• profilaktyka
• stomatologia dziecięca
• RTG: pantomogram, zdjęcia zębowe
Rejestracja telefoniczna prowadzona jest przez 7 dni w tygodniu

2012r. 164 tys.km. kolor srebrny, klimatyzacja, dodatkowe koła, bogate wyposażenie, stan bdb, cena 11.500 zł. Okolice Ryk. Tel. 698 233 455.

RENAULT KOLEOS pierwsza rejestracja 2015r. poj. 2.0 CDI Privilage z napędem 4x4 173KM, bezwypadkowy, skrzynia automatyczna, kolor brązowy metalik, dach panoramiczny z otwieranym szyberdachem, skórzana tapicerka. Cena do uzg. Okolice Dęblin. Tel. 605 733 549.

RENAULT MEGANE SCENIC 2.0 kat, automat, prod. 2004r. licznik 256000km, hak, garażowany. Ryki. Tel. 887 510 310.

SEAT Alhambra 1.9 tdi 131 koni 2005r. 7 miejsc, 2 fotele dla dzieci, bogate wyposażenie, dwa kpl kół. Ownia. Tel. 604 924 765.

SUZUKI SX 4x4, rudy, 2010r.przebieg 111 tys. km. stan bdb, kolor rudy, cena do uzg. Okolice Łaskarzewa. Tel: 518 474 308

TOYOTA Auris, 2007 rok, 1,4 D4D, srebrny metalik, klima, 5 drzwi, hak, stan dobry, bez wkłady finansowego, zarejestrowany. Cena 9.500 zł. Ryki. Tel. 668 275 449.

TOYOTA Yaris z 2006 roku – ekonomiczne i niezawodne auto miejskie, idealne do codziennej jazdy. Samochód zadbany po pełnym serwisie oraz przeglądzie. Benzyna 1.0 190 tys. 6.900 zł. Tel. 508 530 564

VW golf 6, 1.6 TDI, 2011r., 138 tys. km przebiegu, 5 drzwi, klimatyzacja, nawigacja, alufelgi, zarejestrowany, opłacony, 1 właściciel w Polsce, stan idealny. Okolice Garwolina. 18 000 zł. Tel: 692 263 782

VW Golf Plus 1.6, benzyna i gaz, elektryczne szyby x4, czujniki cofania, klimatyzacja, Isofix, podgrzewane przednie siedzenia, przyciemnione tylne szyby, alufelgi i hak, cena 12.400 zł. Tel. 793 502 842

SAMOCHÓD KUPIĘ

KUPIĘ samochody w każdym stanie do 5000 zł. Tel: 780 142 907

MOTOCYKL KUPIĘ

MOTOCYKLE stare i części oraz Fiat 126p. Tel. 514 633 149.

MOTO RÓŻNE SPRZEDAM

BURTY do przyczepki samochodowej, nowe ocynkowane, dł. 250cm szer. 135cm, ze słupki i zamkami, cena 700 zł / komplet. Dęblin. Tel. 697 421 696.

OPONY letnie Hankook rozm. 205-60-16, nowe 4 szt. cena 150 zł/szt. Tel. 667 400 999.

OPONY letnie Kumho 4 szt. 185/55 R15 Tel. 662 596 281.

OPONY letnie Nexen, kpl. 4 szt. 215/55 R17. Tel. 662 596 281.

OPONY zimowe komplet Nexen, 215/60 R17 96H. Dęblin. Tel. 663 141 774.

MASZYNY ROLNICZE SPRZEDAM

CIĄGNIK FERGUSON 255, stan bdb, pierwszy właściciel. Tel. 514 287 523.

ROZRZUTNIK obornika, Cynkomet, na tandemie, 6 tonowy, jak nowy, cena do uzg. Okolice Ryk. Tel. 724 509 924.

CIĄGNIK nazwa MICKORNIK, stan bdb, opony nowe, cena 28.000 zł. KULTYWATOR nowy, dwa razy używany. BRONY nowe. SIEWNIK stan bdb, łączone dwa w jeden samoróbka. Wóz. Sprzęt garażowany. Kłoczew. Tel. 507 638 680.

CIĄGNIK Jon Deer 2850 prod. 1988r. sprawny. Ciągnik Jond deer Ceis CS94 prod. 2002r. z turem meleksem, napęd 4x4, sprawny. Prasa belująca Sitma Z,279/1 farma 2. sprawna. Pługi obrotowe 4 firmy Huzart, stan bdb, niemalowane niespawane. Pługi 4 zwykłe. Przyczepy 2 szt. jedna sztywna druga kiprująca na 3 str. bez dokumentów. Rozrzutnik 2-osiowy, sprawny. Beczkowóz szambiarka 4000 litr. Rozsiewacz nawozu Kuht dwutalerzowy poj. 600kg. Agregat uprawowo-siewny szer. 3m. Mieszalnik ze śrutownikiem prawie jak nowy. Zbiornik na mleko 600 litr. Kosiarka rotacyjna 1,85m. Zgrabiarka do siana 5-gwiazdowa. Ceny do uzg. Likwidacji gospodarstwa. Tel. 785 450 297.

SANMED
PORADNIA
DIETETYCZNA DLA DOROSŁYCH I DZIECI
ZAPRASZAMY DO KONTAKTU!
SANMED
ul. Żytnia 16, 08-500 Ryki
tel. 81 822 89 99
www.san-med.eu

PRZETRZĄSACZO - ZGRABIARKA 7, kosiarka listwowa, śrutownik do zboża drewniany, siewnik 15-rzędowy przerobiony do ciągnika z bronami. Tel. 606 805 581.

KOMBAJN zbożowy Volvo 830 i 1130, sieczkarnia, przyspieszacz hydrauliczny, silnik Perkins 4, cena do uzg. Okolice Ryk. Tel. 515 393 555.

CIĄGNIK C-330 po kapitalnym remoncie. Tel. 514 287 523.

ZBIORNIK chłodnia na mleko, poj. 550l. Likwidacja gospodarstwa. Babice. Tel. 503 860 651.

KOPACZKA konna, sprawna. Przykwa. Tel. 785465788.

PRZYCZEPA wywrotka jednoosiowa, 3 strony wywrót. Rozdrabniacz bijakowy silnik 7,5 kw, w dobrym stanie. Chotynia. Tel. 600 942 748.

ROZRZUTNIK do obornika po remoncie. Cena 4.500 zł. Garwolin. Tel. 503 678 846.

KOMBAJN zbożowy Deutz Fahr 1322 heder 4,20 w dobrym stanie, nowe ogumienie przednie koła szerokie, cena 39.000 zł. Chotynia. Tel. 600 942 748.

CIĄGNIK Ursus c-3603P, rok 1987. Nowe opony, zarejestrowany, OC-2026. Przegląd 2 lata. Stan idealny. Zero wkładu finansowego. Mro-

kicWent
KLIMATYZACJA CHŁODNICTWO WENTYLACJA
KOMPLEKSOWE INSTALACJE SANITARNE
KLIMATYZACJA
WENTYLACJA
POMPY CIEPŁA
CHŁODNICTWO
KONSERWACJA
NAPRAWA
MONTAŻ
SERWIS
Ul Warszawska 55
08-500 Ryki
tel. 722 125 180
www.kicwent.pl

Grzegorz Ogrody
■ mycie kostki brukowej
■ mycie elewacji budynków
■ usługi brukarskie
■ usługi koparką CAT
■ laweta ciężarowa do 7T
✆ 663 436 660

STUDNIE
Mirosław Izdebski
Dąbrówka Stany 74
✔STUDNIE WIERCONE
✔POMPY CIEPŁA
✔DESZCZOWNIE
✔ODWODNIENIA
✆ 608 046 239
✆ 504 320 592

SYSTEMY ALARMOWE ORAZ KAMERY
bezpłatny kosztorys wybranego systemu
szybka instalacja
całodobowy serwis instalacji
całodobowy nadzór Patroli Interwencyjnych
Dowiedz się więcej:
Polska Firma
ASTRA
tel. 505 017 170
tel. 502 147 256

eprasa.pl 6bb95a3d1f

ków. Cena 29.900 zł do uzgodnienia na miejscu. Tel. 692 263 782.

PRASA kostkującą SIPMA. Stan bardzo dobry, na bieżąco serwisowana i konserwowana. Cena 8.900 zł. Tel. 887 655 000

MASZYNY ROLNICZE
KUPIĘ

KUPIĘ kopaczkę do ziemniaków. Tel. 666 941 477

CIĄGNIK rolniczy Ursus C-330 lub C-360 w każdym stanie. Tel. 666 941 477

MASZYNY URZĄDZENIA
SPRZEDAM

PIEC CO na drzewo i węgiel 110m, cena 4.500 zł. Tel. 694 966 771.

CHŁODNIA na Mleko , poj. 2000 litrów, samomyjąca. cena do uzg. DOJARKA przewodowa do mleka firmy Westfalia, 32 kurki, Okolice Ryk. Tel. 722 329 938.

TRAJZEGA siłowa z silnikiem. Dęblin. Tel. 661 199 221.

PIEC na pellet BIOVERT SE Walendowscy 21 KW palnik ecomat 25, używany 4 sezony, cena 6.000 zł. Ok. Trojanowa. Tel. 502 146 749.

PRODUKTY I PŁODY ROLNE
SPRZEDAM

SŁOMA w balotach z pszenżyta i pszenicy. Cena do uzgodnienia. Okolice Kłoczewa, tel: 665 085 181

SŁOMA z pokosów do samodzielnego zbelowania. Cena do uzgodnienia. Okolice Kłoczewa, tel: 665 085 181

OWIES , cena 48 zł/m. Okolice Ryk. Tel. 694 000 279.

SIANO suche w belotach 120x120, pierwszy i drugi pokos 2025 roku. SŁOMA w belotach (pszenżyto). PSZENŻYTO około 1 tony, cena do uzg. SŁOMA z 2 hektarów, tegoroczny zbiór. Okolice Ryk. Tel. 785 450 297.

OWIES sprzedam, cena 50 zł. Dąbia. Tel. 501 844 460.

KUKURYDZA suszona cała, mielona lub gniecona. Paprotnia. Tel. 737 406 312, 608 887 301.

MIESZANKA zbożowa, tanio. Tel: 668 807 582

MIESZANKA i owies jare około 6 ton. Słoma w belach pszenżytnia i jara 50 szt. rozm. 120 cm. Okolice Trojanowa. Tel. 606 218 814.

OWIES około 2 ton. Cena 50 zł/ kwintal. Tel. 818 6533 668.

OWIES cena 50 zł. Okolice Ryk. Tel. 724 412 703.

PSZENŻYTO, Maciejowice. Cena do uzgodnienia. Tel. 606 684 935.

SŁOMA luzem i w paczkach, oddam. Gmina Ryki. Tel. 509 348 264.

OWIES, słoma w kostkach. Okolice Ryk. Tel: 726 880 440

OWIES. Okolice Ryk. Cena 48 zł. Tel. 81 8654 972.

SŁOMA w belach 120/120. Cena 50 zł/szt. Nowodwór. Tel. 515 206 025.

ZBOŻE - żyto, pszenżyto, owies, mieszanka zbożowa, Słoma w belach 120, Siano w kostkach. Nowodwór. Tel. 694 825 530.

OWIES, PSZENICA słoma w belach. Sobolew. Tel. 509463025.

ZBOŻE - 20 ton pszenżyta i około 5 ton owsa. Pszenżyto 70zł za 100kg. Owies 60zł za 100kg. Zbiór 2025r. Osoba prywatna. Tel. 516 285 710 lub 514 481 783

OWIES Bingo i mieszankę jęczmień, pszenica, rok po centrali. Cena do uzg. Tel. 607 545 514.

PSZENICA 1,5 tony, 70 zł 100 kg. Tel. 724 101 886

OPAŁ
SPRZEDAM

DREWNO OPAŁOWE łupany, sosna 250 zł m.p. brzoza 330 zł m.p. Dąb 360 zł m.p. Korytnica. Ceny dotyczą metra przestrzennego narzutowego. Tel. 607 607 700.

DREWNO opałowe, rąbane i w wałkach, róże gatunki. Możliwy transport. Tel. 691 312 727.

DREWNO opałowe w wałkach lub rąbane. Możliwy dowóz. Okolice Stężycy. Tel: 663 953 782

AGD RTV
SPRZEDAM

PIEKARNIK elektryczny nieużywany, na dwie blaszki, grill, rożen, cena do uzg. Okolice Kłoczewa. Tel. 507 638 680.

KUCHENKA gazowa 4-palnikowa. Górzno. Tel. 726 574 281.

MEBLE
SPRZEDAM

KANAPA + 2 fotele skórzane w idealnym stanie, cena 900 zł. Dęblin. Tel. 604 059 540.

WYPOCZYNEK - wersalka , sofa, fotel i 2 pufy, kolor brąz, cena do uzg. ownia. Tel. 666 215 375.

WERSALKA, stan bdb. 300 zł do negocjacji. Tel: 721 360 337

MEBLE - wersalka, fotele, stoły 2szt.; krzesła. Możliwy transport. Ryki. Tel. 662 271 795.

BUDOWLANE
SPRZEDAM

DESKA podłogowa, tarasowa, elewacyjna, cena 74 zł + vat m.kw. Tel. 607 607 700.

TARCICA dębowa 40 mm / 25mm gr. dł 3m, cena 1700 zł m.sz. Korytnica. Tel. 607 607 700.

STOPNIE dębowe, cena od 100 zł. Tel. 607 607 700.

LISTWA przypodłogowa dąb, cena 8 zl/mb. Tel. 607 607 700.

KANTÓWKA 10x10cm 4m długa, cena 70 zł/szt. Tel. 607 607 700 .

CEGŁA dziurawka, potrójna biała, około 500 szt. Korytnica. Tel. 608 112 852.

SKUP AUT. KASACJA
Dobre ceny. Dojazd gratis
Gotówka od ręki
660 454 255

SKUP KONI
w każdej kondycji
Szybka płatność - dwa dni

517 055 016
506 385 510

eprasa.pl 6bb95a3d1f

RECYKLING CENTER
RYKI, UL. LUBELSKA 43
KIERUNEK Chrustne

SKUP ZŁOMU
- NAJWYŻSZE CENY W REGIONIE
- Odbiór złomu systemem kontenerowym
- Płatne GOTÓWKĄ
- Waga elektroniczna
- Auto kasacja

AUTO KASACJA
- Wydawanie zaświadczeń do wyrejestrowania pojazdu
- Odbiór pojazdu od właściciela
- Płatność gotówką za odebrany pojazd
- Skup katalizatorów
- Sprzedaż części samochodowych

SKUP ZŁOMU 609 126 733
AUTOKASACJA 781 200 418
SPRZEDAŻ CZĘŚCI 603 756 451

SZAMBA
zbiorniki betonowe na scieki
domowe, przemysłowe, deszczówkę, gnojowicę

tel. 791 519 607
www.szambabetonowe-brat-bet.pl, brat-bet@wp.pl

POSADZKI
MIXOKRETEM UDZIELAM GWARANCJI NA POZIOM
WYLEWKI ANHYDRYTOWE
TYNKI AGREGATEM

T. Panasiewicz - 663 776 972

OKNA PCV z demontażu 3 szt. 168cm / 168cm białe. Tel. 662 596 281.

PUSTAKI suporex całe i połówki, cena do uzg. Ryki. Tel. 600 375 564.

OFERUJEMY: - okna PCV, - drzwi zewnętrzne, - bramy garażowe, - drzwi stalowe, - rolety, - plisy, - moskitiery, - parapety wew. i zew. Najwyższa jakość w najniższej cenie. Garwolin Kościuszki 48B. Tel. 513 307 104

ZWIERZĘTA SPRZEDAM

KACZORY i kaczki sprzedam. Tel. 783 525 405.

KROWA z cielakiem 2,5 roku. Brzeziny. Tel. 666 220 178.

PROSIAKI do dalszego chowu. Tel. 535 092 066.

TUCZNIKI. Okolice Ryk. Tel: 504 383 022

BARANEK i owieczka kameruńska, tego roczne. Okolice Ryk. Tel: 691 407 605

PROSIAKI wykastrowane i odsadzone, gotowe do dalszego chowu. Okolice Miastkowa. Cena do uzgodnienia. Tel: 692 391 123

KRÓLIKI srokacze czarno-białe, waga 60 deko, 7 szt. cena 30 zł/szt. Ryki. Tel. 693 117 351.

TUCZNIKI żywione własnymi paszami. Okolice Ryk. Tel. 669954973.

ZWIERZĘTA ODDAM

ODDAM pieski z wilków, okolice Nowodworu. Tel. 692 941 360.

KOTKI - oddam w dobre ręce 3 małe kotki. Okolice Ryk. Tel. 668 472 189.

RÓŻNOŚCI SPRZEDAM

SZUKASZ trwałych perfum? Perfumeria Paryski Szyk (Garwolin, ul. Polska 17) oferuje luksusowe perfumy lane. Super ceny, idealne na prezent. Przyjdź i przetestuj na własnej skórze! Tel. 795 520 568

ZŁOTY konik Ginjal preparat wspomagający leczenie kamicy nerkowej, odkażający drogi moczowe, (usuwa złogi i kamienie rozpuszczając je) ułatwia wydalanie moczu, wzmacnia odporność. Info tel. 880 507 391

MATERAC ODLEŻYNOWY na łóżko, nowy nieużywany, cena 280 zł. Ryki. Tel. 533 154 101.

ŻYRANDOLE duże 2 szt. miedziane, cena 1.000 zł. Dęblin. Tel. 604 059 540.

ULE WARSZAWSKIE zwykłe z pszczołami szt. 13. Białki Dolne. Tel. 606 857 951.

GRZEJNIK żeliwny 10 żeberek, nowych, cena 120 zł. Dęblin. Tel. 699 866 052.

SMYCZ dla psa elektryczna E197, wyślę zdjęcia. cena 100 zł. Swaty. Tel. 886 909 060.

WANNA narożna 140x90 cm firmy Cersanit , nieużywana, cena do uzg. Ryki. Tel. 604 220 511.

BIG BAGI, różne rodzaje. Kłoczew. Tel. 661 287 638.

HUŚTAWKA ogrodowa, cała z dębowego drzewa. Okolice Trojanowa. Tel: 666 370 310

MONETY 2000 szt., odznaczenia, meble, barometry veranderlich, lustra. Ziębice. 40 000 zł. Tel: 696 603 869

HULAJNOGA z siedzeniem. Tel: 513 058 255

ROWER męski Sierra Newada 28 cali, w b.dobrym stanie, cena 250 zł do uzg. Ryki. Tel. 534 470 588.

ROWER dziecięcy Hilad 20cali z przerzutkami i oświetleniem, cena 500 zł. Dęblin. Tel. 697 421 696.

PALETY plastikowe 80x120cm, stan b.dobry mocne, 15 sztuk, cena 35 zł/szt. Dęblin. Tel. 697 421 696.

MAUZER 1000 litr w b.dobrym stanie na palecie plastikowej, cena 280 zł// Dęblin. Tel. 697 421 696.

ROWERY 26-28, damskie3-biegowe, Garwolin. Cena do uzgodnienia. Tel: 502 438 654

AKORDEON 120 Hohner 4. Górzno. Tel. 726 574 281.

ROWERY 28 damski i męski, elektryczne, nowe. Cena do uzg. Garwolin. Tel. 502 438 054.

BLOKADY parkingowe, więcej info telefonicznie. Okolice Łaskarzewa. Tel. 513 775 856.

STRAŻAK na komin, wyrób kwasówka fi.200, okolice Łaskarzewa. Tel. 513 775 856.

ROLDEKO PRODUCENT
08-500 Ryki, Leopoldów, ul. Zielona 97
roldeko@interia.pl

ROLETY
PLISY
MOSKITIERY
ŻALUZJE
BEZ ZOBOWIĄZAŃ bezpłatny pomiar i wycena BEZ ZOBOWIĄZAŃ
793 733 400
793 933 400
www.roldeko.pl

CENTRUM KOSTKI BRUKOWEJ
NAJNIŻSZE CENY • NAJWIĘKSZY WYBÓR
KUCHNIO BRUKARSTWO
- KOSTKA BRUKOWA
- SYSTEMY OGRODZENIOWE
- GALANTERIA BETONOWA
- SYSTEMY ODWODNIEŃ LINIOWYCH I PUNKTOWYCH
- KAMIENIE DEKORACYJNE
- ZIEMIA OGRODOWA
- KRUSZYWA I CEMENT
- ŚRODKI DO CZYSZCZENIA I IMPREGNACJI KOSTKI BRUKOWEJ, DACHÓW I ELEWACJI

USŁUGI
- UKŁADANIE KOSTKI BRUKOWEJ
- TRANSPORT (WYWROTKA / HDS)
- ROBOTY ZIEMNE (KOPARKA, KOPARKO-ŁADOWARKA, MINI-KOPARKA)
- CZYSZCZENIE I IMPREGNACJA KOSTKI BRUKOWEJ, DACHÓW I ELEWACJI

RYKI, ul. Słowackiego 26 691 858 448
Polbruk FORBET galabeton ZOYA LINARE JADAR BRUK-BET

eprasa.pl 6bb95a3d1f

Ogłoszenie Burmistrza Miasta Dęblin

o przeprowadzeniu konsultacji społecznych projektu Uchwały Rady Miasta Dęblin w sprawie wyznaczenia obszaru zdegradowanego i obszaru rewitalizacji na terenie gminy Dęblin.

Burmistrz Miasta Dęblin zawiadamiam, że w dniach **od 16.06.2026 r. do 21.07.2026 r.** zostaną przeprowadzone konsultacje społeczne projektu uchwały Rady Miasta Dęblin w sprawie wyznaczenia obszaru zdegradowanego i obszaru rewitalizacji na terenie gminy Dęblin.
Konsultacje zostaną przeprowadzone w następujących formach:
1. otwartego spotkania konsultacyjnego z mieszkańcami w dniu 9.07.2026 r. o godz. 14.00 w siedzibie Urzędu Miasta;
2. zbierania uwag za pomocą formularza w postaci papierowej i elektronicznej,
3. zbierania uwag ustnych podczas otwartego spotkania konsultacyjnego w dniu 9.07.2026 r.
Formularz uwag będzie dostępny:
a) na stronie internetowej Miasta: https://www.deblin.pl/
b) w sekretariacie Urzędu Miasta, ul. Rynek 12, 08-530 Dęblin
c) podczas otwartego spotkania konsultacyjnego w dniu 9.07.2026 r.
Pełny zakres informacji na temat konsultacji społecznych w tym obwieszczenie Burmistrza, mapa przedstawiającą proponowane granice obszaru zdegradowanego i obszaru rewitalizacji oraz raport diagnostyczny służącym wyznaczaniu obszaru rewitalizacji, dostępne są w sekretariacie Urzędu Miasta, na stronie internetowej Miasta, a także w Biuletynie Informacji Publicznej pod adresem: https://bip.um.deblin.pl/

Burmistrz Miasta Dęblin
Roman Dariusz Bytniewski

WENTYLACJA do gazu fi.100 wyrób kwasówka, okolice Łaskarzewa. Tel. 513 775 856.

FURTKA drewniana (jesion) zabezpieczenie na klatkę schodową o wym. 90-80cm, okolice Łaskarzewa. Tel. 513 775 856.

HERMETYCZNIE zapakowane opakowanie Nanasoxidu prosto z Egiptu, - szerokie działanie przeciwpasożytnicze. Tel. 48510003618

RÓŻNOŚCI
KUPIĘ

STAROCIE pilnie kupię. Starocie z PRLu szkło kolorowe, porcelana, ceramika. Wyroby z miedzi i mosiądzu. Lampy naftowe, elektryczne, witrażowe i inne. czapki i militaria mundurowe, medale, odznaki, hełmy, bagnety itp. Obrazy malowane, zegary żeliwne i inne. Wszystkie stare rzeczy i przedmioty. Dojazd do klienta. Płatne gotówka. Kontakt cały dzień. Tel. 663 647 909.

PRACA
SZUKAM

ŚWIEŻY maturzysta oraz autystyk poszukuje pracy w Garwolinie i w sąsiednich miastach! Odmawiam umowom „na czarno". Tel: 668 846 315 | Email: olekgorzelski@gmail.com

PRACA
DAM

SZUKAMY osoby mającej umiejętności które pozwolą naprawić na terenie naszej firmy samochody ciężarowe w zakresie podstawowym np. wymiana klocków, drobne naprawy elektryczne itp. Wola Ducka k/Otwocka Tel. 607 060 797

PRZYJMĘ DO PRACY PRZY OCIEPLENIACH! SZUKAM DOŚWIADCZONEJ, DYSPOZYCYJNEJ OSOBY -PRACA NA DŁUŻSZY OKRES CZASU. ATRAKCYJNE WYNAGRODZENIE. WSZELKIE SZCZEGÓŁY DOTYCZĄCE OFERTY POD NR TELEFONU 695 725 656

PRZYJMĘ do pielenia maliny , Ryki. Tel. 660 025 283.

ZATRUDNIĘ do pracy na budowie, może być do przyuczenia. Przejazd przez Garwolin. Tel: 668 029 769

PRACA na budowie, wiązanie belek itp., może być do przyuczenia. Przejazd przez Garwolin, Parysów. Tel: 668 029 769.

ZATRUDNIĘ do pracy przy ociepleniach. Okolice Ryk. Tel: 721 579 365

BRUKARZA przyjmę do pracy. Praca w okolicy Garwolina. Mile widziane prawo jazdy kat.B. Więcej informacji podam telefonicznie. Tel. 500 295 757

ZATRUDNIĘ stolarza z doświadczeniem oraz szlifierza na lakiernię. Zatrudnimy też osobę chętną do nauki zawodu stolarz. Praca jednozmianowa w Garwolinie. Tel: 509 313 534

ZATRUDNIĘ do pracy za barem i na pomoc kuchenna. praca dorywcza, weekendową, wszystko do dogadania. Lokalizacja Maciejowice. Zapraszamy do kontaktu. Tel. 501 934 181

PRACA dla Mechanika / Mechaniczki w serwisie samochodowym Tel. 690 314 500

PRACA dla Przedstawiciela Handlowego / Przedstawicielki Handlowej. Tel. 690 314 500

DAM pracę, brukarz, pomocnik brukarza. Praca Garwolin i okolice. Tel. 573 918 928

USŁUGI

ZŁOTA RĄCZKA Artur - bieżące naprawy domowe, małe i duże remonty, podłączanie urządzeń elektrycznych, gazowych i sanitarnych, poddasza, elewacje, glazura, terakota, instalacje elektryczne i hydrauliczne, malowanie agregatem, uprawnienia SEP. Tel. 501 038 391.

SOLIDNE MALOWANIE DACHÓW I WYMIANA ORYNNOWANIA. Tel: 518 746 036

USŁUGI elektroinstalacyjne i remontowo-budowlane. Tel. 609 787 163.

USŁUGI spawalnicze metodą MIG bramy wjazdowe, bramy garażowe, furtki. Montaż ogrodzeń i automatyki ogrodzeń. Tel. 609 787 163.

WYCINKA wysokich i niebezpiecznych drzew, prace wysokościowe, w posesjach i przy drogach, zwyżka 35/50 metrów, rębak, grabienie, zamiatanie liści, prace porządkowe. Tel. 787 168 260.

DJ . Oprawa muzyczna, nagłośnienie i oświetlenie na wszelkie imprezy okolicznościowe np. urodziny, poprawiny wesel, festyny, rocznice, itp. Tel. 787 168 260.

OSTRZENIE pił widiowych. Tel. 606 141 210.

WYCINKA drzew i krzewów itp. Koszenie zieleni i nieużytków. Prace ogrodowo-podwórkowe. Drobne naprawy i remonty. Glebogryzarka. Tel. 500 463 989 .

CIĘCIE DRZEWA i koszenie trawy, usługi domowe. Tel. 735 037 834.

UKŁADANIE kostki brukowej, wjazdy, podwórka, schody, tarasy, opaski oraz chodniki z kostki brukowej lub granitowej. Atrakcyjne ceny, wycena i pomiar gratis. Zapraszamy do współpracy tel. 573 918 928

SOLIDNE MALOWANIE DACHÓW I WYMIANA ORYNNOWANIA. Tel. 518 746 036.

JEŚLI potrzebują Państwo opieki nad swoimi najbliższymi w godzinach nocnych oferuje pomoc osobą starszym, chorym oraz leżącym. 15 lat doświadczenia pracy z chorymi -zadzwoń Tel. 530 025 029 Andrzej

REMONTY WYKOŃCZENIA - glazurnik, układanie płytek, łazienki kompleksowo od A do Z. Tel. 516 364 338

TOWARZYSKIE

EMERYT lat 60+ pozna Panią 60-70 lat do przyjaźni. Tel. 519 563 239.

eprasa.pl 6bb95a3d1f

ZMIANY PROBOSZCZÓW

ks. prałat Sławomir Niewęgłowski

ks. kan. Stanisław Małek

Biskup siedlecki Kazimierz Gurda ogłosił przejście na emeryturę proboszczów z Garwolina i Łaskarzewa

Dekrety zostały wręczone w sobotę, 13 czerwca, w Wyższym Seminarium Duchownym Diecezji Siedleckiej, po uroczystościach święceń prezbiteratu w siedleckiej katedrze. Biskup nie ogłosił dalszych zmian w diecezji. W tym roku święcenia przyjęło tylko trzech neoprezbiterów. Żaden z nich nie trafił do parafii w powiecie garwolińskim. Trafili do Białej Podlaskiej, Mokobodów i Łukowa.

Biskup siedlecki podziękował też księżom, którzy odchodzą w tym roku na emeryturę. Tu zmiany dotyczą naszej okolicy. Dwóch z pięciu emerytów to ks. prałat **Sławomir Niewęgłowski** z parafii Podwyższenia Krzyża Świętego w Łaskarzewie oraz ks. kan. **Stanisław Małek** z parafii Matki Bożej Częstochowskiej w Garwolinie. Nie wskazano ich następców. W najbliższych dniach spodziewane są kolejne dekrety.

Ks. kan. dr **Robert Mirończuk** kończy swoją posługę jako diecezjalny konserwator zabytków. Na jego miejsce został powołany ks. dr **Michał Mościcki**.

Z OGŁOSZEŃ PARAFIALNYCH

Garwolin - Parafia Matki Boskiej Częstochowskiej

www.mbczgarwolin.pl

» W przyszłą niedzielę o godz. 15.00 poświęcenie pól i modlitwa o szczęśliwe urodzaje i Boże błogosławieństwo w pracy: Rębków - ul. Starowiejska, Spacerowa, Borki oraz Ewelin.

» Za tydzień zapraszamy do wsparcia letniego wypoczynku dzieci i młodzieży z naszej parafii. Zbiórka do puszek na ten cel zostanie przeprowadzona po mszach świętych o godzinach: 6:30, 8:00 i 17:00. Dodatkowo w godzinach od 10:00 do 13:00 na placu parafialnym odbędzie się loteria fantowa.

» W minionym tygodniu odeszli do Pana: +Jan Odziemczyk z Garwolina i Łucja Rychlik z Rębkowa. Wieczny odpoczynek...

Górki k/Garwolina - Sanktuarium MB Fatimskiej

www.gorki.michalici.pl

» W przyszłą niedzielę o godz. 15.00 będzie odprawiona Msza święta z prośbą o Boże błogosławieństwo w pracy dla rolników, ogrodników i sadowników oraz dobre urodzaje i szczęśliwe zbiory przez wstawiennictwem Matki Bożej Fatimskiej. Tradycyjnie po Mszy świętej kapłan uda się poświęcić pola w naszej parafii.

» W najbliższą w sobotę 20 czerwca o godz. 9.30 na placu fatimskim odbędzie XII Ogólnopolski Festiwal Piosenki Religijnej „Któż jak Bóg".

» Ks. Adrian - zaprasza rodziców kandydatów do bierzmowania z I i II roku przygotowania w niedzielę 21 czerwca po Mszy świętej o godz. 12.00.

» Miłosierdziu Bożemu polecajmy zmarłego naszego parafianina śp. Ireneusza Gajka.

Łaskarzew - Parafia Podwyższenia Krzyża Świętego

www.parafialaskarzew.pl

» W sobotę OSP w Talubie obchodzi 70 lat, o godz. 17.00 Msza św. na placu.

» W przyszłą niedzielę na Mszy Świętej o godz. 12.00 będziemy wspólnie dziękować Panu Bogu za dar 50 lat Sakramentu Kapłaństwa ks. prałata Edmunda Szarka. (...) Po Mszy Świętej odbędzie się spotkanie w Ogrodzie Maryjnym.

» W tym tygodniu do Boga odeszli: śp. Teresa Michalczyk z Sośninki, Zygmunt Kondej z Dąbrowy, Stanisław Grzechnik z Warszawy, Marian Gałczyński z Kolonii - Izdebno. Wieczny Odpoczynek...

Gończyce - Parafia Świętej Trójcy

www.parafia-gonczyce.pl

» Róża Różańcowa Błogosławionej Marii Angeli Truszkowskiej, która modli się w intencji powołań zaprasza na modlitwę różańcową w przyszłą niedzielę po Mszy o godzinie 9:30.

» Do sakramentu małżeństwa przygotowują się: Zapowiedź druga - Jakub Antolak, kawaler z parafii tutejszej i Aleksandra Mazurek, panna, z parafii Wniebowzięcia NMP w Maciejowicach.

Sobolew - Parafia Świętej Rodziny i św. Apostołów Piotra i Pawła

www.parafiasobolew.pl

» Biskup Siedlecki zaprasza w sobotę 20 czerwca br. do Sanktuarium Matki Bożej Fatimskiej w Górkach na IX Ojcowski Poligon Duchowy. Tegoroczne spotkanie odbędzie się pod hasłem: Powróć do ojca, a poznasz samego siebie.

» Informujemy, że 29 czerwca, w parafialny odpust, głównej Mszy świętej w starym kościele o godz. 18.00 przewodniczyć będzie ks. prałat Edmund Szarek. Będzie to Msza święta jubileuszowa z racji przypadającego w tym roku złotego jubileuszu kapłaństwa Księdza Prałata.

» Ks. Bogumił Lempkowski, kierownik Rowerowej Diecezjalnej Pielgrzymki na Jasną Górę zaprasza na III Rowerową Pielgrzymkę na Jasną Górę. Odbędzie się ona w dniach 14 - 19.07. Spotkanie organizacyjne odbędzie się w Parafii Św. Jana Pawła II w Siedlcach 21 czerwca o godz.19.00 i będzie transmitowane przez przez stronę facebookową: „Parafia Św. Jana Pawła II w Siedlcach".

» W minionym tygodniu odeszli do wieczności: sp. Krzysztof Chudek i Feliksa Nosowska.

Mariańskie Porzecze (Goźlin) - Parafia Matki Boskiej Bolesnej

www.marianskieporzecze.marianie.pl

» W przyszłą niedzielę na mszy św. o godz. 11 spotkanie dla młodzieży przygotowującej się do sakramentu bierzmowania. Przed kościołem zbiórka do puszek na KUL.

Wilga - Parafia Wniebowzięcia NMP

» Zapowiedzi: Kacper Wróbel kaw. z Brzegów par. Miastków Kościelny i Aleksandra Nasiłowska panna z Zakrzewa par. tut. zap. I. Maciej Błażej Dębecki kaw. z Uśniaków par. tut. i Zuzanna Witak panna z Parcele Rębków par. Górki. Zap. I.

» W przyszłą niedzielę po Mszy św. o godz. 11.30 Nabożeństwo Czerwcowe - Odpust w Woli Władysławowskiej; uroczysta suma o godz. 14.00.

» W tygodniu odszedł do Pana Śp. Andrzej Pyza

» PYTANIA DO KSIĘDZA

Odczucia są mylące

Spowiadam się zwykle na niedzielnej Mszy Świętej. Tego dnia bez żadnych wyrzutów przyjmuję Komunię Świętą. Ale już tydzień lub dwa później mam spore wątpliwości, czy to zrobić. Bo choć nie mam grzechów ciężkich, to suma drobnych grzechów bardzo ciąży. Jeśli śpiesząc się na Mszę, zdenerwuję się na bliskich i tak wchodzę do kościoła, to w momencie Komunii mam takie poczucie winy, że rezygnuję z uczestnictwa w niej. Czy to właściwa postawa? Czy w takim momencie lepiej się wyspowiadać znów, nawet jeśli nie mam porządnego rachunku sumienia?

Ks. Jakub Wąsowski, parafia Matki Bożej Częstochowskiej w Garwolinie

W sercu możemy odczuwać przeróżne emocje, które bywają sprzeczne z tym, co dzieje się w nim naprawdę. Można bardzo kochać współmałżonka, a jednocześnie odczuwać do niego wielką złość. Z Panem Bogiem bywa to nawet bardziej paradoksalne - niekiedy momenty, w których wydaje nam się, że jesteśmy od Niego daleko, są chwilami największej bliskości. Dowodem na to jest przykład samego Jezusa, który jako Syn jest złączony z Ojcem nierozerwalnym węzłem Trójcy, a jednak odczuwał w sercu opuszczenie z powodu wielkiego bólu, jaki przeżywał na krzyżu.

Kościół dał nam wobec tego pomoc - wymierne normy określające, co jest ewidentnym zerwaniem więzi z Bogiem i utratą łaski uświęcającej, a co jeszcze nią nie jest. Nie musimy więc opierać się jedynie na własnych, zmiennych odczuciach, które bywają zawodne i mogą nas zwodzić.

Myślę, że tego właśnie należy się trzymać i mimo trudnych emocji iść do Komunii. Niech ona będzie potem także dziełem jedności - przyjmuję jedność z Bogiem, aby zaraz zaowocowała ona również jednością z bliskimi, z którymi żyję każdego dnia.

Masz pytania dotyczące wiary? Napisz, przekażemy Twoje pytanie i dostaniesz na nie odpowiedź. Mail: redakcja@egarwolin.pl lub SMS: 514 180 801.

KALENDARZ LITURGICZNY

16 czerwca, wtorek
PATRON DNIA: ŚW. LUDGARDA
- W STARYM SĄCZU JAN PAWEŁ II KANONIZOWAŁ ŚW. KINGĘ (1999 R.)
- JAN PAWEŁ II KANONIZOWAŁ OJCA PIO Z PIETRELCINY (2002 R.)

17 czerwca, środa
WSPOMNIENIE ŚW. BRATA ALBERTA CHMIELOWSKIEGO, ZAKONNIKA

18 czerwca, czwartek
PATRON DNIA: ŚW. ELŻBIETA Z SCHONAU
- ZAŁOŻONO ZAKON BOROMEUSZEK (1652 R.)

19 czerwca, piątek
WSPOMNIENIE ŚW. ROMUALDA, OPATA
- JAN PAWEŁ II KANONIZOWAŁ 117 MĘCZENNIKÓW WIETNAMSKICH (1988 R.)

20 czerwca, sobota
PATRON DNIA: BŁ. BENIGNA
- W KOŚCIELE PAR. W WADOWICACH ZOSTAŁ OCHRZCZONY KAROL WOJTYŁA (1920 R.)

21 czerwca, niedziela
PATRON DNIA: ŚW. ALOJZY GONZAGA
- KARD. GIOVANNI BATTISTA MONTINI ZOSTAŁ OBRANY PAPIEŻEM I PRZYJĄŁ IMIĘ PAWEŁ VI (1963 R.)

22 czerwca, poniedziałek
WSPOMNIENIE ŚW. PAULINA Z NOLI, BISKUPA ALBO WSPOMNIENIE ŚW. MĘCZENNIKÓW JANA FISHERA, BISKUPA, I TOMASZA MORE'A
- ŚW. KAMIL DE LELLIS ZOSTAŁ OGŁOSZONY PRZEZ PAPIEŻA LEONA XIII PATRONEM WSZYSTKICH CHORYCH I SZPITALI (1886 R.)

eprasa.pl 6bb95a3d1f

NSA PRZYZNAŁ MU RACJĘ, URZĄD NAŁOŻYŁ GRZYWNĘ

Mieszkaniec Garwolina od lat toczy walkę z Powiatowym Inspektoratem Nadzoru Budowlanego. Naczelny Sąd Administracyjny wskazał na błędy urzędników, sprawa utknęła w martwym punkcie, a nad mieszkańcem zawisło widmo wysokiej kary finansowej

W styczniu 2018 roku Powiatowy Inspektor Nadzoru Budowlanego (dalej: Powiatowy Inspektor) w Garwolinie wydał decyzję nakazującą mieszkańcowi rozbiórkę fragmentu tarasu i zadaszenia nad schodami. Mężczyzna był przekonany, że to nieporozumienie. - *Moim zdaniem było to nieistotne odstępstwo i postępowanie powinno być umorzone, natomiast ich zdaniem nie było nieistotne odstępstwo. Nakazali rozbiórkę tarasu, który był źle zaprojektowany, i tymczasowego zadaszenia* - wyjaśnia nasz rozmówca.

Kłopoty zaczęły się w momencie doręczania decyzji. Jak twierdzi mieszkaniec, koperta została błędnie zaadresowana ręcznie, a poczta nie dokonała drugiej awizacji. - *Powiatowy Inspektor uznał przesyłkę za doręczoną, ale ja tej decyzji nie odebrałem. Nie otrzymałem jej za pośrednictwem poczty z winy urzędniczki. Po pierwsze źle zaadresowała kopertę. Poczta nie miała, jak jej doręczyć, bo nie było wskazane, o które konkretnie mieszkanie chodzi. Nie było też drugiej awizacji: poczta postawiła kreskę, a Powiatowy Inspektor uznał decyzję za prawidłowo doręczoną, mimo że jej fizycznie nie otrzymałem* - precyzuje mieszkaniec.

Nieświadomy tego, w lutym 2018 roku osobiście udał się do urzędu, przekonany, że sprawa zostanie umorzona. Od urzędniczki dowiedział się, że decyzja uprawomocniła się przez awizację. - *Odpowiedziałem, że ja nie dostałem żadnej decyzji. Spytałem urzędniczkę, czy może mi doręczyć tę decyzję w trybie KPA, czyli że urzędnik mi doręcza. Ona odpowiedziała, że nie ma problemu. Ja napisałem pokwitowanie odbioru 9 lutego 2018 roku* - wspomina. Jeszcze tego samego dnia mężczyzna złożył odwołanie.

„KABARET" W URZĘDACH I WYROK NSA

- *W tym momencie zaczął się kabaret* - wspomina. To był początek wieloletniej drogi przez instancje. Po tym, jak sprawa przeszła przez Mazowieckiego Wojewódzkiego Inspektora Nadzoru Budowlanego (marzec 2018) oraz Wojewódzki Sąd Administracyjny (grudzień 2018), dopiero Naczelny Sąd Administracyjny (maj 2022) przyznał rację mieszkańcowi. NSA uznał, że przesyłka z 2018 roku nie została prawidłowo doręczona w trybie tzw. fikcji doręczenia - instytucji prawa administracyjnego, która pozwala uznać pismo za doręczone, nawet jeśli adresat go nie odebrał, jeśli zostało dwukrotnie awizowane. NSA uchylił decyzje Wojewódzkiego Inspektora i WSA, nakazując ponowne rozpatrzenie sprawy. Następnie WSA (listopad 2023) uchylił kolejną decyzję Wojewódzkiego Inspektora (z grudnia 2022) podtrzymującą decyzję Powiatowego Inspektora ze stycznia 2018. W efekcie, w kwietniu 2024 roku Wojewódzki Inspektor wskazał, że organ powiatowy jest zobowiązany do prawidłowego doręczenia mieszkańcowi decyzji organu I instancji tak, aby możliwe było skuteczne złożenie od niej odwołania.

Mężczyzna stoi na stanowisku, że Powiatowy Inspektor powinien zacząć od merytorycznego rozpatrzenia jego odwołania złożonego w lutym 2018 roku. Zamiast tego, jego zdaniem, doszło do ignorowania faktów. - *Po przegranej organ nawet słowem nie przeprosił, tylko nie bacząc na to, że ja odebrałem decyzję 9 lutego 2018 roku, jeszcze raz - w 2024 roku - przesłał tę samą decyzję ze stycznia 2018 roku, podpisaną przez tę samą urzędniczkę, tylko włożoną w nową kopertę* - twierdzi mieszkaniec.

W odpowiedzi na ponowne doręczenie decyzji z 2018 roku przesłał w sierpniu 2024 roku do Powiatowego Inspektora informację, że jego stanowisko w sprawie się nie zmieniło i odwołanie z lutego 2018 roku jest - jego zdaniem - cały czas wiążące. Urząd jednak uznał decyzję z 2018 roku, dostarczoną „po raz trzeci" w 2024 roku, za prawomocną.

GDZIE SĄ DOKUMENTY?

Problemem stał się brak dokumentów w aktach powiatowych. Pokwitowanie odbioru decyzji oraz oryginał odwołania z lutego 2018 roku znajdują się w aktach Wojewódzkiego Inspektora, a Powiatowy Inspektor nie podejmuje działań, by je pozyskać.

Mieszkaniec próbował prosić o wyjaśnienia, jednak dla urzędników ważne było tylko to, co mają w aktach. - *Powiedzieli: nie mamy pańskiego płaszcza i co pan nam zrobi?* - ironizuje, nawiązując do kultowej sceny z filmu „Miś".

Według niego sprawa merytorycznie nie była rozpatrywana od 2018 roku. Powiatowy Inspektor uważa zaś, że nakaz rozbiórki jest prawomocny i wysłał pismo nakładające grzywnę w celu przymuszenia do rozbiórki.

Powiatowy Inspektor w Garwolinie wyjaśnia w swoim stanowisku, że nie posiada wiedzy o odbiorze przez mieszkańca decyzji w lutym 2018 roku, gdyż brak jest wzmianki o tym fakcie w aktach sprawy, a pracownik, który wtedy prowadził sprawę, już w urzędzie nie pracuje. Co więcej, zaznacza, że nie ma obowiązku „wypożyczać" akt z instancji wojewódzkiej. - *Organ nie widzi za stosowne również wypożyczać akt, tj. odwołania z 2018 r. z MWINB, gdyż oryginał odwołania stanowi akta organu II instancji, a organ ten już wypowiedział się w swoich rozstrzygnięciach, a PINB w Garwolinie nie jest władny kwestionować terminowości odwołania z 2018 r.* - twierdzi **Grzegorz Rosłaniec**, Powiatowy Inspektor Nadzoru Budowlanego w Garwolinie.

Odnośnie do rzekomego błędnego adresu podczas wysyłania decyzji w 2018 roku wyjaśnia, że Powiatowy Inspektor posiadał adres podany przez mieszkańca tuż przed wydaniem decyzji.

Z kolei Wojewódzki Inspektor wskazuje, że w jego aktach brak jest informacji o podjęciu przez PINB w Garwolinie próby uzupełnienia brakującej dokumentacji. - *Odwołanie stanowi część akt organu odwoławczego i żadne przepisy procedury administracyjnej nie obligują organu I instancji do podejmowania kroków pozyskania odwołania od rozstrzygnięcia I instancyjnego w celu uzupełnienia akt organu I instancji* - wyjaśnia **Renata Sobolewska-Szyszko**, naczelnik wydziału w WINB.

KARA FINANSOWA I IMPAS

Rosłaniec podkreśla, że NSA uchylił postanowienia WSA i WINB, a nie PINB (podobnie później WSA uchylił decyzję WINB, a nie PINB). Dlatego, według niego, brak było zasadności działań dla PINB. Dopiero po postanowieniu WINB z 2024 roku urząd powiatowy przesłał mieszkańcowi ponownie decyzję ze stycznia 2018 roku. Gdy w sierpniu 2024 roku mieszkaniec pisemnie podtrzymał swoje stanowisko z lutego 2018 roku, organ powiatowy przesłał tę informację do wojewódzkiego, a ten wezwał mieszkańca do sprecyzowania charakteru pisma - czy stanowi odwołanie od decyzji PINB ze stycznia 2018, czy jest pismem informacyjnym. Według przedstawicielki WINB mieszkaniec odpowiedział, ale nie wskazał charakteru pisma z 30 sierpnia 2024 roku, wobec czego pozostało ono bez rozpoznania. Akta sprawy zostały zwrócone do PINB - bez pokwitowania odbioru decyzji i odwołania od decyzji (przyp. red.). - *Wobec powyższego PINB uznał, iż decyzja nr 3/2018 została już wprowadzona do obrotu prawnego prawidłowo i podlega wykonaniu, a jej wykonanie powinno być egzekwowane przez PINB w Garwolinie* - informuje Rosłaniec.

Według Powiatowego Inspektora obecna sytuacja wynika z utrudniania postępowania przez inwestora, który m.in. nie stawił się na wyznaczone kontrole. - *Z powodu braku wykonania rozbiórki zostało wszczęte postępowanie egzekucyjne wobec (...) wystawieniem tytułu wykonawczego należności niepieniężnych dnia 17.09.2025 r., na który to tytuł nie zostały wniesione zarzuty. Następnie zostało wydane postanowienie o nałożeniu grzywny w celu przymuszenia z adnotacją jej wpłacenia oraz wykonania obowiązku do dnia 31.08.2026 roku* - informuje Powiatowy Inspektor, dodając, że kwota wynosi 29 147,14 zł, a nie - jak twierdził mieszkaniec - 33 tys. zł.

Urząd wskazuje, że mężczyzna miał szereg możliwości prawnych - mógł skorzystać z legalizacji rozbudowy obiektu i złożyć niezbędne dokumenty, mógł zaskarżyć postanowienie o grzywnie lub złożyć zarzuty na tytuł wykonawczy, czego jednak nie uczynił.

Mieszkaniec ma odmienne zdanie. Jak mówi, osobiście przekazał brakujące fotokopie akt z WINB do rąk pracownicy PINB. Próbował interweniować w starostwie, gdzie przyjął go wicestarosta **Mirosław Walicki**, lecz sprawa do dziś nie doczekała się wyjaśnienia. Mężczyzna cały czas oczekuje na spotkanie ze starostą i planuje wysłać oficjalne pismo o objęcie pracowników nadzorem oraz podjąć działania odszkodowawcze.

- *Nawet za komuny nie spotkałem się z taką bezczelnością urzędniczą, z jaką mamy też do czynienia w działaniach Powiatowego Inspektora - żadnej samokrytyki* - podsumowuje. - *Wyrok NSA stwierdzający rażące błędy w działaniach Powiatowego Inspektora nie skutkował jakimikolwiek przeprosinami za skrzywdzenie obywatela i naprawą krzywdy. Jest wręcz przeciwnie: niespotykana wręcz arogancja. W komunizmie chociaż każdy się bał kogoś wyższego, a teraz urzędnicy nikogo się nie boją i mogą dowolnie krzywdzić obywatela, nie ponosząc z tego powodu żadnych konsekwencji* - kończy swój wywód.

Powiatowy Inspektor nie rozważa zawieszenia postępowania egzekucyjnego. - *Decyzja PINB nie była bezpośrednio przedmiotem postępowania przed NSA, więc nie widzimy tu żadnej arogancji urzędniczej* - zastrzega Rosłaniec.

JA

eprasa.pl 6bb95a3d1f

RĘKAWICZKA Z GŁÓWNĄ NAGRODĄ

Garwoliński teatr wrócił z Warszawy z pierwszym miejscem i czekiem na 3500 zł

Garwoliński teatr wrócił z Warszawy z pierwszym miejscem i czekiem na 3500 zł

Jury XI Festiwalu Teatrów Młodzieżowych na Mazowszu nie miało wątpliwości - spektakl „Cierpienia Młodego" był najlepszy wśród grup pozaszkolnych.

Finał festiwalu odbył się 10 i 11 czerwca na scenie Teatru Polskiego im. Arnolda Szyfmana w Warszawie. Organizatorzy - Teatr Polski i Samorząd Województwa Mazowieckiego - zaprosili do rywalizacji sześć grup z całego Mazowsza, po trzy w kategoriach teatrów szkolnych i pozaszkolnych. Tegoroczna edycja przebiegała pod hasłem „Samotność - cóż po ludziach?".

Jury oceniało m.in. zaangażowanie zespołu, współpracę na scenie, poszukiwanie własnych środków wyrazu oraz autentyczność i świadomość teatralną młodych twórców. W składzie zasiedli **Natalia Fijewska-Zdanowska**, **Janusz Majcherek**, **Anna Skuratowicz**, **Anna Grzywacz** i **Michał Kurek**.

AUTORSKI SPEKTAKL

„Cierpienia Młodego" to autorski spektakl stworzony przez aktorów Rękawiczki podczas warsztatów realizowanych w ramach projektu Mazowieckiego Instytutu Kultury pod artystyczną opieką **Bartłomieja Ostapczuka**. Przedstawienie opowiada o samotności, tęsknocie i poszukiwaniu własnej drogi - z wykorzystaniem języka obrazu, muzyki i ruchu.

Tuż po ogłoszeniu wyników aktorzy nie kryli radości. - *Cudowny czas w Teatrze Polskim. Mamy to! Jury przyznało nam główną nagrodę. Dziękujemy bardzo! Jesteśmy szczęśliwi i dumni* - napisali na swoim profilu na Facebooku.

Teatr Rękawiczka działa przy Centrum Sportu i Kultury w Garwolinie. Nagroda w XI edycji festiwalu to dowód, że garwolińska scena amatorska potrafi skutecznie konkurować z grupami z całego województwa - i robić to na jednej z najbardziej rozpoznawalnych scen w Polsce.

350 stron o ludziach, historii i przyszłości

Gmina Trojanów doczekała się własnej monografii. Ponad 350-stronicowa publikacja „Gmina Trojanów" pod redakcją Przemysława Piątkowskiego to kompendium wiedzy o historii, geografii, przyrodzie i codziennym życiu mieszkańców gminy leżącej na południowym krańcu powiatu garwolińskiego

Książkę zaprezentowano podczas spotkania autorskiego w Gminnej Bibliotece Publicznej w Trojanowie 11 czerwca. Wzięli w nim udział autorzy, redaktor oraz mieszkańcy, którzy przez lata dzielili się wiedzą, wspomnieniami, fotografiami i materiałami archiwalnymi.

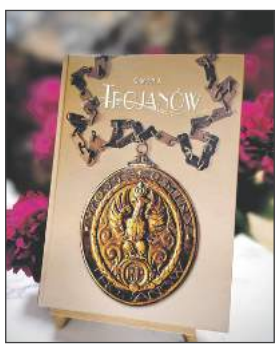

Ponad 350-stronicowa publikacja „Gmina Trojanów" pod redakcją Przemysława Piątkowskiego to kompendium wiedzy o historii, geografii, przyrodzie i codziennym życiu mieszkańców gminy

HISTORIA I LUDZIE

Autorzy poświęcili wiele miejsca dziejom dawnego Trojanowa i okolicznych wiosek - dawnym właścicielom, zabytkom, które po sobie zostawili, a także przemianom społecznym i gospodarczym na przestrzeni wieków.

Fotopia/Przemysław Piątkowski

Książkę zaprezentowano podczas spotkania autorskiego w Gminnej Bibliotece Publicznej w Trojanowie

Osobne rozdziały dotyczą historii i dnia dzisiejszego poszczególnych sołectw gminy.

- *Publikacja, która niedawno ukazała się w naszej gminie, jest rysem historycznym, a zarazem kompendium wiedzy o dawnym i dzisiejszym życiu naszych mieszkańców. Pozwala ona spojrzeć współczesnemu mieszkańcowi z dumą na swoją gminę, a młodemu pokoleniu odkryć bogactwo lokalnego dziedzictwa* - mówi wójt **Michał Jasek**. - *Autorzy starali się oddać wiernie obraz ludzi, miejsca, w którym żyją, a także wydarzeń, które tworzyły i nadal tworzą lokalną tożsamość naszej wspólnoty* - dodał wójt.

CODZIENNOŚĆ, KULTURA, PRZYRODA

W albumowej części publikacji znalazło się miejsce na zagadnienia związane z życiem codziennym, działaniami kulturalnymi i rekreacyjnymi oraz rozwojem oświaty. Osobne rozdziały poświęcono gospodarce i walorom turystycznym gminy - jej przyrodzie i zabytkom.

- *Chcemy pokazać, jak wiele wyjątkowych miejsc godnych uwagi znajduje się na terenie naszej gminy. Zachęcamy mieszkańców naszego powiatu, a także powiatów sąsiednich do odwiedzania naszej gminy. Jestem przekonany, że książka znajdzie ważne miejsce w naszych biblioteczkach domowych* - podsumował wójt Jasek.

eprasa.pl 6bb95a3d1f

TROJANÓW ŚWIĘTOWAŁ Z ROZMACHEM

Gmina Trojanów po raz pierwszy zorganizowała Dzień Dziecka na taką skalę - setki dzieci z rodzinami bawiły się w kompleksie rozrywkowym „Farma Iluzji" w Mościskach

Gminny Dzień Dziecka na Farmie Iluzji zdecydowało się spędzić wielu rodziców ze swymi pociechami

Wolierę z papużkami odwiedziły: pani Agnieszka z Zosią, Lilą i Anielką

Na najmłodszych w sobotę 13 czerwca czekały m.in. przekrzywiony dom, dragon, park smoków, grobowiec faraona i gra w golfa. Program uzupełniły sweet focie z Ilumisiem, bańkowe szaleństwo, woogie boogie i piana party. Impreza trwała do późnego popołudnia.

W kulminacyjnym momencie na Farmie pojawił się wójt **Michał Jasek** wraz z przewodniczącą rady **Anną Mądrą** i właścicielem kompleksu **Dominikiem Centką**. - *Od wczoraj patrzyłem w niebo i zaklinałem pogodę, żeby wyszło słońce i kolejny raz mi się udało. Cieszy mnie, że tak dużo dzieci przyjechało na gminny dzień dziecka. Życzę, żeby każdy wasz dzień wyglądał w taki sposób jak dziś. Żebyście miały codziennie piękny uśmiech na buziach, żeby spełniały się wasze marzenia, no i żebyście miały same dobre oceny w szkole* - mówił wójt.

Przewodnicząca rady wyraziła nadzieję, że impreza stanie się cykliczna. - *Uśmiech pojawia się na twarzy, gdy się patrzy na zadowolone dzieci. To pierwsza taka impreza organizowana przez gminę. Mam nadzieję, że będzie to cykliczne wydarzenie. Myślę, że pobyt tutaj był państwa marzeniem, a szczególnie dla rodziców* - mówiła Anna Mądra.

Wzruszony był również właściciel Farmy. - *Szczególnie miło jest patrzeć na osoby, które pracowały w Farmie kilkanaście lat temu, a dziś przyszły tu jako mamusie i tatusiowie. To bardzo budujący widok* - przyznał Dominik Centka.

Wydarzenie dobrze oceniają uczestnicy. **Anna Woźniak**, która przybyła na Farmę z wnukami **Anią** i **Dawidem**, nie kryła entuzjazmu. - *Taki Dzień Dziecka to prawdziwy strzał w dziesiątkę. Doskonały pomysł pana wójta* - przyznała.

Czy impreza wróci za rok? Wójt i przewodnicząca rady sygnalizują, że tak - a dzieci z pewnością będą na to czekać.

Tomasz Kępka

Z szerokiej oferty Farmy skorzystały Ola i Alicja. - Byłyśmy w grobie faraona, na krzesełkach, a najfajniej było na dragonie - przyznaje Ola

Filip przy asyście mamy Anny spróbował strzelania do tarczy

Paulinę i Łukasza Gałązków z synkiem Ignacym można było wypatrzeć przy domkach-muchomorkach

Sobota na Farmie sprzyjała integracji całych rodzin. Na zdjęciu pani Katarzyna z dziećmi Wiktorią i Kacprem oraz pani Monika z Kubą i Bartkiem. - Dzień Dziecka na Farmie to bardzo dobry pomysł. Nie spodziewałyśmy się czegoś takiego - mówi pani Katarzyna

Pani Anna Woźniak przyprowadziła na Dzień Dziecka swoje wnuki: Anię i Dawida. - Świetne wydarzenie. Taki Dzień Dziecka to strzał w dziesiątkę - ocenia pani Anna

Marysia, Tomek i Marcel z mamą Katarzyną i babcią Krystyną bez większego trudu pomieścili się w wielkim garze obok jednego z domków

Na odwiedzenie Farmy Iluzji zdecydowała się Milena Nitka z dziećmi: Kazimierzem, Antonim i Zuzanną. - Dzieci są przeszczęśliwe, Dzień Dziecka na Farmie to super pomysł - mówi pani Milena

eprasa.pl 6bb95a3d1f

MIĘTNE I ZWOLA GÓRĄ. POWIAT RYWALIZOWAŁ W PILAWIE

Najlepsi okazali się druhowie z Miętnego i Zwoli - choć wywalczenie tytułu kosztowało ich każdą setną sekundy

MiG Pilawa

OSP Miętne - 1. miejsce

W sobotę Pilawa zamieniła się w arenę zmagań dla 20 drużyn strażackich - w tym 8 kobiecych - reprezentujących jednostki OSP z większości gmin powiatu garwolińskiego. Zawodnicy zmierzyli się w dwóch konkurencjach: sztafecie pożarniczej i ćwiczeniu bojowym.

W klasie „A", skupiającej drużyny seniorskie, złoto zdobyła OSP Miętne. Na podium stanęły jeszcze OSP Żelechów (srebro) i OSP Taluba-Felkisin (brąz).

W rywalizacji kobiet - klasa „C" - triumfowała OSP Zwola. Drugie miejsce zajęła OSP Miętne, trzecie - OSP Łaskarzew.

RÓŻNICE MINIMALNE, EMOCJE MAKSYMALNE

Tegoroczne zawody należały do wyjątkowo zaciętych - między wieloma drużynami liczyły się ułamki sekund. Mimo intensywnej rywalizacji na pierwszym planie pozostawały sportowy duch i wzajemny szacunek. Kibice dopingowali zawodników od pierwszego do ostatniego startu.

Puchary i nagrody najlepszym wręczyli: **Waldemar Sabak** - prezes Oddziału Powiatowego ZOSP RP w Garwolinie, **Albina Łubian** - burmistrz Miasta i Gminy Pilawa, bryg. **Tomasz Biernacki** - komendant powiatowy PSP w Garwolinie oraz **Marek Chciałowski**, reprezentujący marszałka województwa mazowieckiego **Adama Struzika**.

ORGANIZATORZY I SPONSORZY

Zawody zorganizowały wspólnie Oddział Powiatowy ZOSP RP w Garwolinie, Komenda Powiatowa PSP w Garwolinie i Urząd Miasta i Gminy Pilawa. Wydarzenie wsparły finansowo i organizacyjnie: Urząd Marszałkowski Województwa Mazowieckiego, Lasy Państwowe - Nadleśnictwo Garwolin, Bank Spółdzielczy w Garwolinie oraz Lokalna Grupa Działania Forum Powiatu Garwolińskiego.

XI edycja zawodów pokazała, że garwolińskie OSP trzymają wysoki poziom - zarówno w sporcie, jak i w gotowości bojowej.

MiG Pilawa

KDP Zwola - 1. miejsce

MiG Pilawa

OSP Żelechów - 2. miejsce

MiG Pilawa

KDP Miętne - 2. miejsce

MiG Pilawa

OSP Taluba-Felkisin - 3. miejsce

MiG Pilawa

KDP Łaskarzew - 3. miejsce

eprasa.pl 6bb95a3d1f

Bieg Łabędzia rozwija skrzydła

BIEGI

7 czerwca odbył się drugi Żelechowski Bieg Łabędzia. Na starcie stanęło ok. 330 uczestników - o 30 więcej niż podczas debiutu w 2025 roku, gdy imprezę zorganizowano we współpracy z gminą po raz pierwszy. W biegu głównym na 8 km kobiet zwyciężyła **Marzena Mazurek** z Żelechowa. Wśród mężczyzn podium zajęli zawodnicy spoza powiatu; tuż za nim uplasowali się **Tomasz Suchodolski** ze Stopki Pilawa i **Grzegorz Pałysa** z Truchtacza Garwolin. Tegoroczna edycja przyniosła nowy pakiet startowy, rozszerzone kategorie wiekowe oraz nowości takie jak przejazd rekreacyjny na rolkach i oficjalna maskotka biegu. - *Tegoroczna edycja przyniosła wiele zmian organizacyjnych* - mówi **Piotr Kajda**, jeden z organizatorów. Wydarzenie powstało z inspiracji herbem gminy - łabędziem - i organizowane jest we współpracy z burmistrz **Krystyną Wieczorkiewicz**. **mn**

WYNIKI

Rolki - 5 km

1. K. Mikusek (Żelechów)
2. R. Łukasiewicz (Siedlce)
3. M. Naskręt (Racot)

Nordic walking - 5 km

1. M. Wysocka (Skórzec)
3. W. Gatyński (Kręczki)
2. P. Dadas (Zwola)

Bieg główny - 8 km

Mężczyźni

1. K. Jankowski (Pogorzel)
2. M. Mistewicz (Piaseczno)
3. S. Wójcik (Korczew)

Kobiety

1. M. Mazurek (Żelechów)
2. N. Maślak (Dwornia)
3. I. Kuźma (Ksawerynów)

- w biegach dzieci wystartowało ponad 200 osób

Złoto i srebro Antoniego Burno

Antoni Burno (Delfin Garwolin)

PŁYWANIE

11-latek z UKS Delfin Garwolin wrócił ze stolicy z dwoma medalami

Antoni Burno wystąpił w Drużynowym Wieloboju Pływackim Dzieci w kategorii 10-11 lat, który odbył się 9-10 czerwca na warszawskim Żoliborzu. W zawodach rywalizowało blisko 300 młodych pływaków z klubów z całej Polski. Garwolinianin okazał się bezkonkurencyjny na dystansie 50 metrów stylem motylkowym, zdobywając złoty medal. Na 100 metrów stylem dowolnym sięgnął po srebro.

Trener **Wojciech Mianowski** nie kryje dumy z podopiecznego. - *Świetny występ Antka jest dowodem jego talentu. To także efekt systematycznej pracy i zaangażowania podczas treningów. Sukces naszego zawodnika to powód do dumy dla Garwolina. Potwierdziliśmy wspólnie z trenerem **Marcinem Możdżonkiem**, że w naszym mieście i klubie można wychować zawodników zdolnych do rywalizacji z najlepszymi w kraju* - mówi szkoleniowiec. **mn**

Pięć złotych, pięciu mistrzów

BADMINTON

Z 47. Mistrzostw Polski Seniorów w badmintonie Garwolinianie przywieźli pięć złotych, cztery srebrne i trzy brązowe medale - i pięcioro nowych mistrzów kraju

MKS Garwolin (rząd górny od lewej): Dariusz Rudka, Andrzej Dadas, Krzysztof Walenda, Maria Brzeźnicka, Andrzej Winek, Przemysław Grześkowiak. Rząd dolny: Magdalena Nogal, Mariusz Nogal, Leopold Tukendorf

Szczeciński turniej zgromadził blisko 280 zawodników z całej Polski. MKS Garwolin wystawił dziewięcioro zawodników.

Największy indywidualny sukces odniósł **Krzysztof Walenda**, który trzykrotnie sięgnął po złoto. Najpierw wywalczył tytuł mistrza Polski w singlu w kategorii 50+, następnie triumfował w mikście 50+ w parze z **Magdaleną Kobą** z Płocka, a trzecie złoto zdobył w deblu 50+ grając z **Piotrem Kwiecińskim** z Warszawy.

Złoty medal wywalczyła również **Maria Brzeźnicka**, która razem ze **Stanisławem Wikło** z Suchedniowa wygrała rywalizację w kategorii mikst 60+. Piąte złoto dla MKS-u przyniósł **Leopold Tukendorf**, triumfując w deblu 75+ w parze z **Pawłem Gaszem** z Katowic.

Srebrne medale zdobyli **Dariusz Rudka** w singlu 55+ i **Przemysław Grześkowiak** w singlu 80+. Wicemistrzami w grach podwójnych zostali: Przemysław Grześkowiak i **Marian Stelter** z Koszalina w deblu 75+ oraz Maria Brzeźnicka i **Ewa Młynarska** z Żyrardowa w deblu 55+.

Na najniższym stopniu podium stanęli: Leopold Tukendorf w singlu 80+, debel 55+ Dariusz Rudka/ **Andrzej Dadas** oraz mikst 30+ **Magdalena Nogal**/ **Mariusz Nogal**.

Dariusz Rudka zdradza, ile kosztuje medal: - *Aby zdobywać medale, potrzeba trenować 4-5 razy w tygodniu. Po 50. roku życia osłabia się siła mięśni. Ważna jest dbałość o cały organizm. Taka intensywność treningowa wymaga wielu wyrzeczeń i zrozumienia ze strony najbliższych. Jednak, gdy wraca się z Mistrzostw Polski z medalem lub medalami, czuje się ogromną satysfakcję, że poświęcony czas nie poszedł na marne. Sukcesy dają motywację do dalszej pracy i zdobywania kolejnych trofeów.*

Maria Brzeźnicka stawia na kompleksowe podejście do sportu: - *Ruch to podstawa. Własną aktywność fizyczną buduje się przez całe życie. Regularny ruch, zrównoważona dieta, odpowiednia regeneracja. Ja dokładam ćwiczenia na siłowni, jazdę na rowerze, stretching. Ważne jest wsparcie najbliższych oraz tych, z którymi razem to robimy. Oprócz tego trening badmintona to 4 razy w tygodniu po 2 godziny.*

Krzysztof Walenda patrzy na młodszych zawodników: - *Pracowałem nad sobą, gdy byłem o wiele młodszy. Teraz staram się utrzymać formę jak najdłużej się da. W naszym klubie są osoby, z których warto brać przykład - np. Pan Leopold czy aktualna mistrzyni świata Pani Maria. Gdy się stoi na podium, człowiek czuje radość, że to wszystko, co robi, nie idzie na marne. Mam też nadzieję, że nasi wychowankowie klubowi wezmą z nas przykład.*

MKS Garwolin należy do najlepszych badmintonowych klubów seniorskich w Polsce - a wyniki ze Szczecina tylko to potwierdzają. **mn**

Wilga wygrywa w Białej Podlaskiej

PIŁKA NOŻNA DZIECI

8-latkowie GKS Wilga Garwolin triumfowali w turnieju w Białej Podlaskiej

Wilga Garwolin: Aleksander Ognicha, Antoni Hiszpański, Krystian Rękawek, Filip Blanc, Wojciech Masny, Robert Gałązka, Jakub Czub

Podopieczni trenera **Pawła Pyry** wygrali pięć z sześciu meczów w fazie grupowej, w której zmierzyli się z Lobos Biała Podlaska, Górnikiem Łęczna, Irzyka Warszawa, Podlasiem II Biała Podlaska, Bronowicami Lublin i Victorią Parczew. Jedyną porażkę odrobili z nawiązką w półfinale, kiedy pewnie pokonali właśnie Bronowice. W drodze do finału Wilga pokonała też gospodarzy. Mecz finałowy zakończył się wygraną z Avią Świdnik.

Indywidualnie najlepiej zaprezentował się **Aleksander Ognicha**, który sięgnął po dwa wyróżnienia: tytuł króla strzelców i nagrodę dla najlepszego zawodnika turnieju. W głosowaniu przeprowadzonym wśród piłkarzy najwyżej oceniony został **Krystian Rękawek**.

Trener Pyra nie kryje zadowolenia: - *Na każdy turniej jeździmy, żeby dobrze grać, a co za tym idzie - żeby wygrywać. Jestem dumny nie tylko z wyników, ale przede wszystkim z postawy całej drużyny. Dziękuję rodzicom, naszym najlepszym kibicom, którzy mimo upalnej pogody przez cały dzień fantastycznie wspierali zespół z trybun.* **mn**

eprasa.pl 6bb95a3d1f

Porażka na pożegnanie

PIŁKA NOŻNA - IV LIGA MAZOWIECKA

Do 88. minuty Wilga Garwolin wygrywała z Ursusem Warszawa 2:1. Potem stracili dwa gole w ciągu kilku minut i po 14 latach pożegnali się z IV ligą

Mecz na warszawskim boisku zaczął się dla przyjezdnych fatalnie - już w 2. minucie Ursus objął prowadzenie. Szybko stracona bramka zadziałała jednak mobilizująco. Po kilku groźnych akcjach **Sebastian Papiernik** dośrodkował piłkę, a **Jakub Mianowski** skutecznie wykończył akcję, doprowadzając do wyrównania.

Po przerwie głos zabrał **Grzegorz Piesio**. Lider Wilgi popisał się precyzyjnym uderzeniem w okienko bramki, dając drużynie prowadzenie 2:1. Część kibiców opuszczała już trybuny, garwolińscy fani zapisywali sobie trzy punkty za ostatni mecz sezonu w IV lidze.

Końcówka przyniosła nieoczekiwany zwrot. Ursus dwukrotnie zaskoczył defensywę gości - w 88. minucie doprowadził do remisu, a chwilę później zdobył bramkę na 3:2. Wilga przegrała mecz, który już niemal wygrała - ta porażka stała się symbolicznym podsumowaniem całego sezonu. Niejednokrotnie Garwolinianie byli o krok od sukcesu, by ostatecznie schodzić z boiska pokonani.

Zawody w Warszawie poprowadziła kobieca trójka sędziowska.

CO DALEJ Z WILGĄ?

Przed zawodnikami krótki okres roztrenowania. Zarząd czeka intensywna praca nad budową składu na sezon w V lidze. W jakim kształcie i na jak długo - czas pokaże. Zarząd, trenerzy, zawodnicy i kibice wierzą w szybki powrót do IV ligi. **mn**

WYNIKI 34 KOLEJKI

Ursus Warszawa	3 (1)
Wilga Garwolin	2 (1)

Gole dla Wilgi: 1:0 (2') Mazurek, 1:1 (36') Jakub Mianowski, 1:2 (53') Grzegorz Piesio, 2:2 (88') Rawa, 3:2 (90') Rawa

Wilga: Makulec, Grzegorczyk (62` Novais de Brito), Lewkowski, Chyła, Wawryszczuk, Piesio (68` Pasternak), Gimel, Mianowski, Obi (75` Falecki), Shakurau, S. Papiernik. Trener: Karol Zawadka

Łomianki - Legionovia	3:2
Przasnysz - Mazur	1:3
Victoria - Hutnik	1:5
Mszczonowianka - Oskar	0:6
Piaseczno - Marcovia	3:0
Makowianka - Błonianka	2:2
Talent - Mazovia	3:4
Weszło - Ożarowianka	3:1

TABELA

1. Weszło	34	78	81:35
2. Mazovia	34	75	81:33
3. Victoria	34	66	94:58
4. Hutnik	34	65	73:43
5. Ursus	34	53	64:59
6. Legionovia	34	52	71:55
7. Piaseczno	34	51	76:63
8. Łomianki	34	48	48:71
9. Błonianka	34	48	51:57
10. Oskar	34	47	65:65
11. Mszczonow.	34	44	62:69
12. Makowian.	34	42	61:71
13. Mazur	34	42	47:63
14. Przasnysz	34	42	43:60
15. Talent	34	38	54:73
16. Ożarowian.	34	30	56:95
17. Wilga	34	26	53:77
18. Marcovia	34	24	47:80

Amur nie pomógł, Orzeł i Wilga zostają w A klasie

PIŁKA NOŻNA - A KLASA (WARSZAWA II)

Talent II Warszawa pokonał Amura Wilgę 4:0. Orzeł Parysów, który liczył na inny wynik, stracił promocję mimo walkoweru

Przed ostatnią kolejką rozgrywek układ sił był już częściowo jasny - awans z pierwszego miejsca wywalczyła Wesoła. O drugą lokatę, również premiowaną promocją, walczyły rezerwy Wilgi Garwolin i Orła Parysów.

Wilga II wykonała swoje zadanie, pokonując lidera z Wesołej aż 5:2. Radość była jednak niepełna - jeszcze w trakcie spotkania Garwolinianie dowiedzieli się, że ich marzenia o awansie legły w gruzach.

Na mecz w Parysowie nie stawił się Impuls Warszawa, co oznaczało walkower dla Orła. „Paryżanie" zyskali cenne punkty bez wychodzenia na boisko i to na nich skupiła się uwaga.

Wszystko zależało od wyniku spotkania Amura z Talentem II. Kibice z Parysowa liczyli na pomoc drużyny z powiatu garwolińskiego - ta jednak przegrała 0:4. Talent II świętował awans, Amurowi pozostało jedynie pogratulować sukcesu obu promowanym drużynom.

ORZEŁ PECHOWCEM SEZONU

Za największego pechowca rozgrywek 2025/26 można uznać Orła Parysów. Jeszcze w rundzie jesiennej zespół przewodził stawce, wiosną jednak stracił najpierw pozycję lidera, a następnie miejsce wicelidera. Sytuację pogorszyły poważne kontuzje dwóch kluczowych zawodników - pomocnika **Dominika Jarka** i bramkarza **Szymona Winka** - które wyeliminowały ich z gry na kilka miesięcy.

Pozytywną niespodzianką sezonu okazały się natomiast rezerwy Wilgi Garwolin. Po rundzie jesiennej drużyna zajmowała dopiero ósmą pozycję w tabeli, a zakończyła sezon na czwartym miejscu, do ostatniej kolejki licząc się w walce o awans.

Szersze podsumowania występów poszczególnych drużyn ukażą się w kolejnych wydaniach „TG". **mn**

Wyniki 26 kolejki

Orzeł Parysów	3
Impuls Warszawa	0

walkower - goście zrezygnowali z wyjazdu na mecz

Promnik Łaskarzew	2
Drukarz II Warszawa	5

Gol dla Promnika: Przemysław Alot 2

KS Wesoła	2
Wilga II Garwolin	5

Gole dla Wilgi: Zachary Nyakwara 2, Kacper Makaruk, Sebastian Pilarski, Kacper Woźniak

Talent II Warszawa	4
Amur Wilga	0
Zły - Radość	0:3
Józefovia II - Glinianka	1:1
Wisła - Start	0:1

TABELA

1. KS Wesoła	26	54	62:35
2. Talent II	26	53	87:43
2. Orzeł	26	52	83:38
3. Wilga II	26	51	76:46
5. Wisła	26	45	54:33
6. Józefovia II	26	43	75:43
7. Amur	26	36	49:48
8. KS Glinianka	26	34	45:56
9. PKS Radość	26	34	43:62
10. Drukarz II	26	34	68:63
11. Start	26	33	35:55
12. Promnik	26	33	52:54
13. Impuls	26	13	33:81
14. Zły	26	6	15:118

Wilga przypieczętowała awans na PGR Arena

PIŁKA NOŻNA - A KLASA (SIEDLCE)

Wilga Miastków pokonała Grodzisk Krzymosze 2:0 i przy własnych kibicach świętowała mistrzostwo siedleckiej A klasy. Po czterech latach drużyna wraca do okręgówki

Podopieczni **Krzysztofa Aniszewskiego** awans zapewnili sobie już wcześniej - wyjazdową wygraną z Zorzą Sterdyń 3:0. Ostatnia kolejka była więc okazją do świętowania przed własną publicznością na PGR Arenie.

- Pierwsza radość z awansu była przed tygodniem. Dziś przyszedł czas na podzielenie się nią z naszymi kibicami na naszym stadionie. Były race, strzelające szampany, śpiewy i grill. Nie planowaliśmy hucznego celebrowania awansu, bo w poniedziałek idziemy do pracy i szkoły - mówi **Paweł Cichecki**, prezes Wilgi Miastków.

Huczna impreza zaplanowana jest na 27 czerwca - tego dnia klub organizuje festyn na zakończenie sezonu. **mn**

WYNIKI 26 KOLEJKI

Wilga Miastków K.	2
Grodzisk Krzymosze	0

Gole: Wojtek Zieliński, Kacper Budzisz

Promnik Gończyce - Zorza Sterdyń, (w.o) goście zrezygnowali z wyjazdu na mecz

Kosovia - Ostrówek	2:1
Błękitni - Amazonka	3:0
Victoria - Dobre	2:2
Olimpia - Tajfun	4:0
Andrzejewo - Tęcza	3:2

TABELA

1. Wilga	26	61	90:29
2. Victoria	26	54	98:50
3. Promnik	26	52	85:41
4. Grodzisk	26	44	54:40
5. GKS Dobre	26	44	58:53
6. Błękitni	26	36	49:63
7. Kosovia	26	35	37:57
8. Olimpia	26	35	51:70
9. Zorza	26	33	48:59
10. Amazonka	26	30	52:61
11. Tajfun	26	27	67:78
12. GKS Andrzej.	26	25	59:72
13. Tęcza	26	25	46:68
14. LKS Ostrów.	26	19	48:101

Hat-trick Głodka i Sęp kończy sezon z przytupem

PIŁKA NOŻNA - KLASA OKRĘGOWA (SIEDLCE)

Sęp Żelechów rozbił Podlasie II Sokołów Podlaski 6:1 w ostatnim meczu sezonu. Trzy z sześciu goli zdobył Mikołaj Głodek

Drużyna trenowana przez **Piotra Szymańskiego** zakończyła rozgrywki efektownym zwycięstwem. Pozostałe drużyny z powiatu garwolińskiego nie miały już tyle szczęścia - Orzeł Unin i Hutnik Huta Czechy przegrały swoje ostatnie mecze 0:1.

Orzeł uplasował się ostatecznie na siódmej pozycji, zostając najwyżej sklasyfikowaną drużyną z powiatu w lidze. Na przeciwnym biegunie znalazł się Hutnik - zajął ostatnie miejsce w tabeli i spada do A klasy. Trzecie miejsce od końca przypadło Zrywowi Sobolew, który sezon zamknął porażką 3:5. **mn**

WYNIKI 30 KOLEJKI

Sęp Żelechów	6
Podlasie II	1

Gole dla Sępa: Mikołaj Głodek (27',70', 81'), Krystian Dadas (14'), Łukasz Gendek (77'), Damian Grzyb (88')

Naprzód Skórzec	5
Zryw Sobolew	3

Gole dla Zrywu: Mateusz Kiliszek 2, Sebastian Magnuszewski

ŁDK Łosice	1
Hutnik Huta Czechy	0
Orzeł Unin	0
Fenix Siennica	1
Wektra - Jastrząb	6:0
Płomień - Małkinia	1:0
Pogoń II - Gołąbek	5:0
Czarni - Watra	1:3

MECZ ZALEGŁY

Naprzód - Fenix	1:3

TABELA

1. Pogoń II	30	74	121:20
2. Wektra	30	74	105:35
3. Fenix	30	57	61:36
4. Naprzód	30	56	79:60
5. Płomień	30	52	72:60
6. Watra	30	44	70:57
7. Orzeł	30	40	65:61
8. Gołąbek	30	39	56:64
9. Sęp	30	39	67:68
10. Małkinia	30	37	66:61
11. Podlasie II	30	36	50:64
12. Czarni	30	36	57:66
13. Łosice	30	34	45:81
14. Zryw	30	31	69:100
15. Jastrząb	30	25	44:64
16. Hutnik	30	10	28:149

Mikołaj Głodek (na pierwszym planie) strzelił trzy gole dla Sępa Żelechów w meczu Podlasiem II

eprasa.pl 6bb95a3d1f

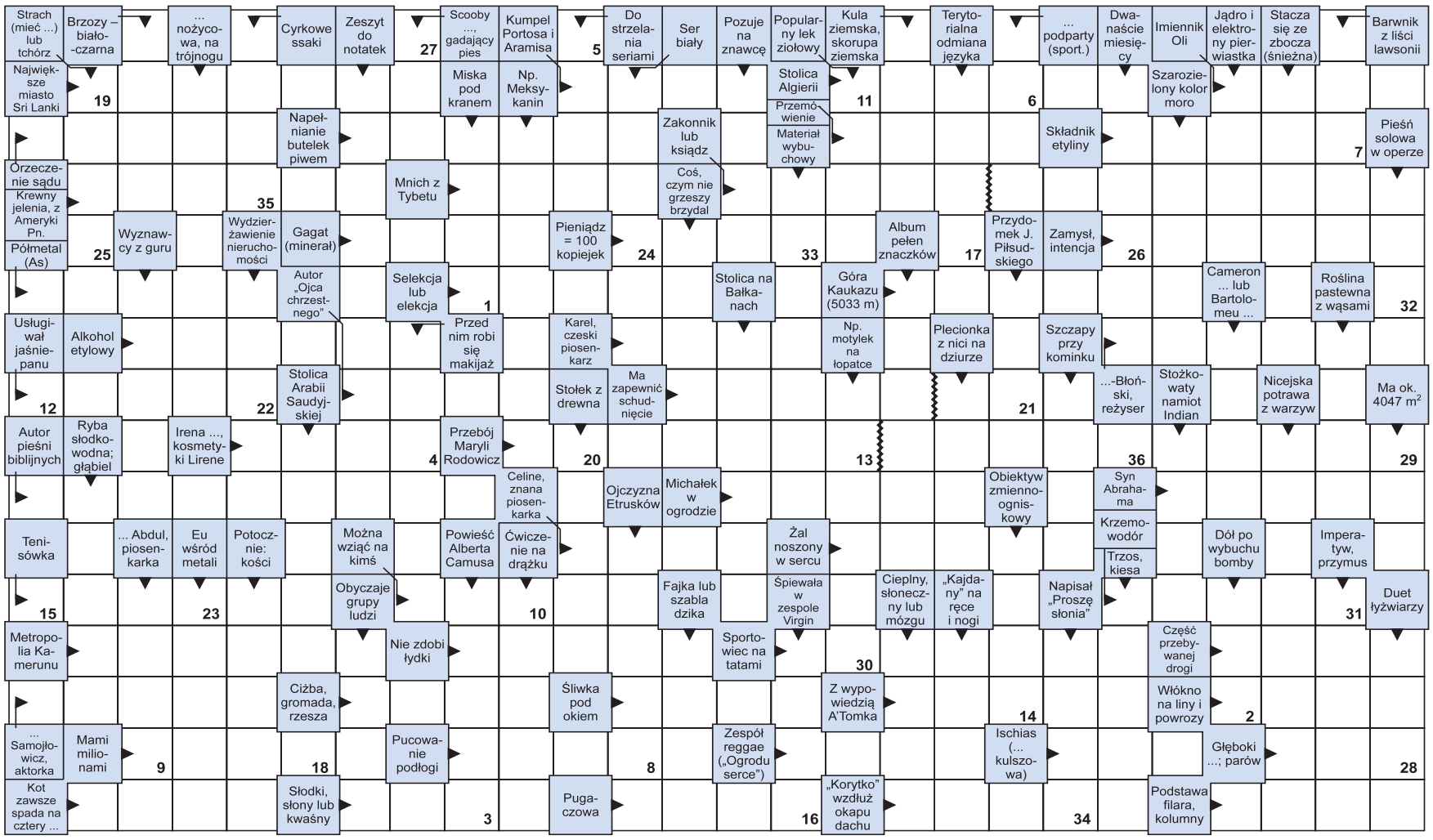

Litery z pól ponumerowanych od 1 do 36 utworzą rozwiązanie - przysłowie afrykańskie.

1	2	3	4	5	6	7	8	9	10	11	12	13	14	15	16	17	18	19	20	21	22	23	24	25	26	27	28	29	30	31	32	33	34	35	36

NASZA AKCJA

Wspieraj swoich! Kupuj lokalnie z „Twoim Głosem”

Kontynuujemy naszą akcję, w której co tydzień zaglądamy do serc naszej lokalnej społeczności. Odwiedzając małe, rodzinne biznesy, robicie Państwo coś znacznie ważniejszego niż zwykłe zakupy - wspólnie budujemy siłę gospodarczą naszego powiatu i dajemy pracę naszym sąsiadom. To właśnie w tych wyjątkowych punktach, z dala od pośpiechu wielkich marketów, panuje prawdziwie sąsiedzka atmosfera, a na półkach czekają unikalne towary od lokalnych producentów, których nie znajdziecie w dużych sieciach handlowych. Wybierając te miejsca, nie tylko wspieracie rodzimych przedsiębiorców, ale także zyskujecie dostęp do najświeższych produktów i najnowszego numeru „Twojego Głosu”. W tym tygodniu polecamy Waszej uwadze kolejne lokalne punkty:

MIASTKÓW KOŚCIELNY, Rynek 9: Sklep Spożywczo Przemysłowy

UNIN 82: Sklep Spożywczo Przemysłowy

BOROWIE, ul. Garwolińska 13: Kiosk „Zielona Budka”

CHROMIN 41: Lewiatan

CHOINY 84a: Sklep Spożywczo Przemysłowy

ŁĄKI 63a: Sklep Spożywczo Przemysłowy „Dziubuś”

eprasa.pl 6bb95a3d1f