

Rozpoczęła się trzecia edycja spotkań prezydenta z Białostoczanami. Powstaje mapa potrzeb **str. 2**



FOT. WOJCIECH WOŹNIKIEWICZ

8 maja 1953 r., w memoriale do władz komunistycznych, polscy biskupi powiedzieli: „Non possumus”

str. 9-11

POD PARAGRAFEM

Nr 97 (21060)

GAZETA

WSPÓŁCZESNA

Cena 6,50 zł
(w tym 8% VAT)

Czwartek 21.05.2026

www.wspolczesna.pl

Funkcjonariusze ABW zatrzymali trzech Polaków za szpiegostwo na rzecz Rosji **str. 6**



FOT. A. GRYZA-ANESZKO

Suwałki opanuje miejska energia. Street Festiwal i Juwenalia PUZ już w ten weekend **str. 5**

Szpital w Wysokiem Mazowieckiem rozpoczął współpracę z Narodowym Instytutem Onkologii **str. 5**

Nr ISSN 0137-9488

Nr indeksu 350133



9 770137 948049



2 1

GMINA CHOROSZCZ

Ugaszono pożar w Narwiańskim Parku Narodowym. Trwa ustalanie przyczyny



FOT. WOJCIECH WOŹNIKIEWICZ

Przez ponad trzy godziny we wtorek z pożarem w okolicach Izbiszcz walczyło ponad 20 zastępów straży pożarnej. Co było bezpośrednią przyczyną pożaru? Na razie nie wiadomo. Ustali to policyjne dochodzenie.

We wtorek, po godz. 15, strażacy otrzymali zgłoszenie o pożarze w okolicach miejscowości Izbiszcz w powiecie białostockim, w gminie Choroszcz. Płonęły trawy i trzcinny na obszarze między wsią a rzeką Narew. Łącznie do akcji skierowano 20 zastępów Państwowej Straży Pożarnej i Ochotniczej Straży Pożarnej.

Dyżurny Komendy Wojewódzkiej PSP w Białymstoku poinformował, że pożarem objęty był obszar o powierzchni 14 hektarów. Strażakom udało się opanować ogień z trzech stron - żywioł posuwał się w kierunku rzeki. W akcji wykorzystano specjalistyczny pojazd SHERP N 1200, przystosowany do jazdy w trudnym, bagnistym terenie, a także pojazd terenowy UTV, quad i drona.

Kluczową rolę odegrał samolot gaśniczy PZL M18 Dromader, stacjonu-

jący na białostockim lotnisku Krywłany. - Maszyna jest w stanie zantankować około 2000 litrów wody lub środka gaśniczego w ciągu zaledwie 7 minut - powiedział Grzegorz Piekarski, dyrektor Narwiańskiego Parku Narodowego.

O godz. 20 pożar był opanowany. Na miejscu pozostało 10 zastępów, które dogaszały pogorzelsko. Nikomu nic się nie stało.

Dyrektor Piekarski podkreśla, że tegoroczna susza jest wyjątkowo dotkliwa. Wiosną nie było rozlewisk, a rzeka nie wyszła z koryta - choć w tym czasie poziom wody powinien sięgać przynajmniej powierzchni gruntu na łąkach i użytkach parkowych. Tymczasem w głównym korycie brakuje obecnie 1,5 metra wody w stosunku do poziomu gruntu.

- Nie mieliśmy nigdy takiej suszy w parku. Ten rok jest bardzo, bardzo suchy, jest bardzo mało wody - zauważył Grzegorz Piekarski, zastrzegając, że podobne słowa wypowiada od kilku lat, a każdy kolejny rok okazuje się gorszy od poprzedniego. (AD)

INWESTYCJE MIESZKAŃCY NIE ZGADZAJĄ SIĘ Z EKOLOGAMI

Spór o drogę. Radni nie chcą wstrzymania prac

Powiat hajnowski
Martyna Jurkowska

Uchwałę wyrażającą sprzeciw wobec próby zablokowania przebudowy drogi wojewódzkiej nr 687 na odcinku Zwodzieckie - Narewka - Juskowy Gród podjęli wczoraj radni gminy Narewka. To wyraz ich niepokoju związany z działaniami Pracowni na Rzecz Wszystkich Istot, która sprzeciwia się modernizacji szlaku przez Puszcę Białowieską.

- Inwestycja, która obecnie prowadzona jest na terenie naszej gminy była od dawna oczekiwana, walczone

o nią przez kilka kadencji. Nie wyobrażam sobie, żeby została przerwana lub niedokończona - mówił Jarosław Gołubowski, wójt gminy Narewka.

Budowa drogi Juskowy Gród - Zwodzieckie to inwestycja Podlaskiego Zarządu Dróg Wojewódzkich. W ostatnich dniach Pracownia na rzecz Wszystkich Istot zaapelowała do RDOŚ w Białymstoku i ministra środowiska o wstrzymanie prac budowlanych na trakcie przez Puszcę Białowieską. W ocenie organizacji inwestycja oznacza trwałą ingerencję w przyrodę puszczy, zwiększenie presji komunikacyjnej, pogłębienie fragmentacji siedlisk i wzrost ryzyka śmiertelności zwierząt.

Mieszkańcy regionu nie zgadzają się z taką oceną inwestycji. W sieci zbierane są podpisy przeciwko blokowaniu przebudowy. Biernie nie pozostają samorządy. Wśród nich gmina Narewka, przez którą przebiega droga. Wczoraj radni zebraли się na nadzwyczajnej sesji i podjęli uchwałę wyrażającą sprzeciw wobec próby zablokowania przebudowy. Wójt zapewnia, że to nie ostatni głos w tej sprawie. Rozważana jest blokada drogi. - Nie jesteśmy skansenem! My też chcemy żyć na poziomie. Budowa drogi to nic wielkiego, to podstawowy warunek do tego, żebyśmy nie czuli się wyłączeni - mówił Jarosław Gołubowski.

Czytaj na stronie 3

ROCZNICA

35-lecie istnienia świętuje Podlaski Oddział Straży Granicznej



FOT. WOJCIECH WOŹNIKIEWICZ

Uroczystości związane z jubileuszem POSG odbyły się wczoraj w Białymstoku. W wydarzeniu uczestniczyli funkcjonariusze, przedstawiciele władz, służb mundurowych oraz mieszkańcy regionu. W trakcie ceremonii m.in. wręczono awanse i odznaczenia zasłużonym funkcjonariuszom STR. 2

Jutro w naszej gazecie Puls

● O tajnikach pracy policjantów z Centralnego Biura Śledczego Policji (CBŚP) rozmawiamy z Piotrem Halickim, autorem książki „Łowcy cieni”

Zamów prenumeratę

Kurier Poranny
Gazeta Współczesna ☎ 85 875 07 30
bok.prenumerata@polskapress.pl
prenumerata.poranny.pl
prenumerata.wspolczesna.pl

35-lecie powołania Podlaskiego Oddziału Straży Granicznej

Białystok
Magda Ciasnowska

Uroczystości związane z jubileuszem 35-lecia Podlaskiego Oddziału Straży Granicznej odbyły się wczoraj w Białymstoku. Uczestniczyli w nich funkcjonariusze, przedstawiciele władz, służb mundurowych oraz mieszkańcy regionu.

Głównym punktem obchodów był uroczysty apel zorganizowany przed pomnikiem marszałka Józefa Piłsudskiego. W trakcie ceremonii wręczono awanse i odznaczenia asztynom funkcjonariuszom.

– Obchodzimy 35-lecie powołania Podlaskiego Oddziału Straży Granicznej - formacji, która od ponad trzech dekad stoi na straży bezpieczeństwa granicy Rzeczypospolitej Polskiej - mówił podczas uroczystości gen. Sławomir Klekotka, komendant POSG. - Z perspektywy mijającego czasu wiemy, jak wiele zmieniło się w jej ochronie gra-

nicy. Od 1991 r. przeszliśmy długą drogę; od pierwszych lat funkcjonowania, często trudnych, organizacyjnie i sprzętowo, do doskonale wyszkolonej i wyposażonej formacji, gotowej profesjonalnie reagować na współczesne zagrożenia i wyzwania.

Podlaski Oddział Straży Granicznej odpowiada za ochronę ponad 350 km granicy państwowej, w tym odcinków granicy z Litwą i Białorusią. W strukturach oddziału służy ponad 2 tysiące funkcjonariuszy oraz kilkuset pracowników cywilnych.

Ostatnie lata były dla podlaskich funkcjonariuszy okresem szczególnie intensywnej służby. W związku z sytuacją migracyjną na granicy polsko-białoruskiej zwiększono liczbę patroli oraz rozbudowano zabezpieczenia techniczne.

Formacja korzysta dziś m.in. z nowoczesnych systemów monitoringu, urządzeń elektronicznych i bezzałogowych statków powietrznych wspierających ochronę granicy.

Rozmowa
Tomasz Maleta

z Tadeuszem Truskolaskim, prezydentem Białegostoku

Panie prezydencie. Trzy dni, pięć spotkań z mieszkańcami na osiedlach. Po raz trzeci tworzy Pan mapę potrzeb. One się zmieniają, czy są stałe?

Oczywiście grupy potrzeb nie zmieniają się. Mieszkańcy potrzebują komunikacji, infrastruktury, miejsc do wypoczynku. Ale liczba tych potrzeb trochę rośnie. W zeszłym roku wypełniono 676 ankiet, ale niektóre potrzeby się pokrywały. Było ich 346.

O komunikacji Pan wspominał. Zapewne w tych potrzebach pojawiają się też drogi. Te osiedlowe, bo główne miasto podbudowało. Osiedlowe drogi się pojawiają, ale też w zeszłym roku

STWÓRZMY WSPÓLNIE MAPĘ POTRZEB

W środę (20 maja) rozpoczęła się tegoroczna, trzecia edycja spotkań prezydenta Tadeusza Truskolaskiego z Białostoczanami - „Stwórzmy wspólnie mapę potrzeb”. Będzie można porozmawiać z prezydentem, przedstawić swoje projekty i pomysły, jak uczynić Białystok jeszcze lepszym miastem do życia.

W spotkaniach będą uczestniczyć również radni Rady Miasta i dyrektorzy departamentów Urzędu Miejskiego, więc również im będzie można przedstawiać projekty i uwagi. Zostaną przedstawione wyniki poprzednich cykli spotkań - które postulaty Białostoczan zostały już wykonane, które są w trakcie realizacji, na jakim etapie prac się znajdują.

Kalendarz kolejnych spotkań przedstawia się następująco: 21 maja, g.16.30 - Zespół Szkół Rolniczych (świetlica internatu),

na osiedlu Dojlidy były problemy związane z oświatą. Nowe osiedle, potrzeba troszeczkę więcej miejsc jeżeli chodzi o dzieci czy o przedszkola. Oczywiście my patrzymy globalnie.

Jeśli chodzi o szkoły, przedszkola czy żłobki to miejsc mamy wystarczająco. Natomiast gdzieś lokalnie takie problemy występują i wtedy można o nich się dowiedzieć.

Skoro jesteśmy przy oświacie, to pewnie żałuje Pan, że nie będzie żłobka przy Kawalerskiej. Oczywiście chcieliśmy, żeby ta inwestycja powstała, bo została podpisana umowa. Była dotacja do 95 proc. w wysokości 17 mln zł. Ale okazało się, że wykonawca nie sprostął wymogom. Żłobek miał funkcjonować od 1 września. Na koniec marca miał być gotowy stan do zagospodarowania,

meblowania. Okazało się, że wykonanie prac jest na poziomie mniej niż 50 proc. Umowa została wypowiedziana.

Czy brak tego żłobka spowoduje uszczerbek w liczbie miejsc dla maluchów w mieście?

Liczba miejsc w żłobkach jest zaspokojona. Każde dziecko w Białymstoku, a nawet i z okolic, znajdzie miejsce w żłobkach.

Miasto w przyszłości będzie kontynuowało budowę żłobka przy Kawalerskiej?

Na ten moment jesteśmy w takiej sytuacji prawnej, że na temat przyszłości tej inwestycji nie będę się wypowiadać.

O innych inwestycjach miejskich, w tym pomysł budowy basenu na bazarze przy Kawalerskiej czy lotnisku więcej w rozmowie z prezydentem na: poranny.pl



Po części oficjalnej odbył się też piknik mundurowy

Pogoda w regionie

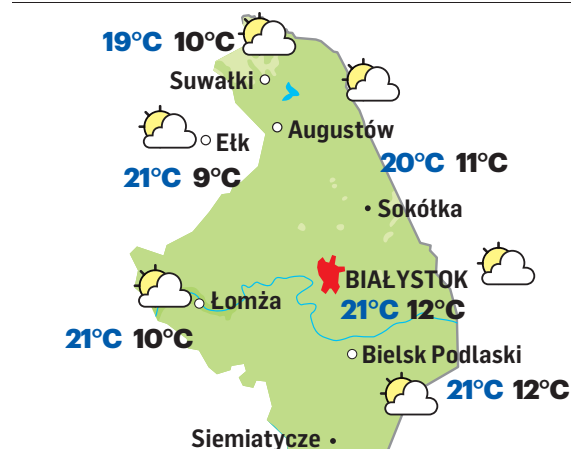

meteo prog Źródło: meteo prog.pl

21 MAJA 2026

Dziś 141. dzień roku
Do sylwestra pozostało 224 dni.

Wschód słońca w Białymstoku
o godzinie 4.19, zachód o godzinie 20.29. Dzień będzie trwać 16 godzin i 10 minut. Jest krótszy od najdłuższego w 2026 r. dnia w Białymstoku (21 czerwca) o 46 minut i dłuższy od najkrótszego w roku (21 grudnia) o 8 godzin i 36 minut.

Imieniny dziś obchodzą:
Wiktor, Tymoteusz

KALENDARIUM

1674

Hetman Jan Sobieski został wybrany na króla Polski. Wobec trudnej sytuacji państwa Sobieski chwilowo zrezygnował z koronacji, którą odbył dopiero w 1676 r.

1871

Rozpoczął się tzw. „krwawy tydzień” w trakcie którego wojska wierne rządowi brutalnie stłumiły Komunę Paryską, zabijając 30 tys. osób.



FOT. DOMENA PUBLICZNA

1939

Ernest Wilimowski (nz.) ustawił niepokonyty do dziś rekord polskiej ligi piłkarskiej 10 strzelonych goli w meczu Ruch Chorzów-Union Touring Łódź

1996

W jednym ze szpitali w Teksasie pielęgniarka i seryjna mordczyni Genene Jones zamordowała, poprzez wstrzyknięcie chlorku suksametoniowego, pierwsze z 11 dzieci.

2017

W Białymstoku, Lublinie i Rzeszowie odbyły się pierwsze w historii Wojsk Obrony Terytorialnej przysięgi wojskowe.

Ekolodzy kontra mieszkańcy. Spór o drogę

Inwestycje

Tomasz Maleta, Martyna Jurkowska

Białostocki oddział RDOŚ uznał, że nie ma podstaw do długotrwałego wstrzymywania prac na trasie Juskowy Gród - Zwodzieckie. Ale prace będą ograniczone. Z apelem do RDOŚ o wstrzymanie robót budowlanych na tej drodze wojewódzkiej wystąpiła Pracownia na rzecz Wszystkich Istot. Teraz dołączył do niej Greenpeace. Ekolodzy sprzeciwiają się modernizacji szlaku przez Puszcze Białowieską. Tymczasem radni gminy Narewka podjęli wczoraj uchwałę wyrażającą sprzeciw wobec próby zablokowania przebudowy drogi.

- To jedno z najcenniejszych przyrodniczo miejsc w Europie, objęte ochroną UNESCO. W Puszczy nie powinno się budować nowych dróg, ani poszerzać istniejących kosztem przyrody - podkreśla Greenpeace Polska w mediach społecznościowych.

Tym samym dołącza do zastrzeżeń zgłaszanych w ubiegłym tygodniu przez Pracownię na rzecz Wszystkich Istot. Domaga się ona wstrzymania prowadzonych robót na drodze wojewódzkiej Zwodzieckie - Juskowy Gród, ponieważ - jej zdaniem - ich kontynuacja stanowi zagrożenie dla gatunków stanowiących przedmioty ochrony obszaru Natura 2000 Puszcza Białowieska - ptaków znajdujących się obecnie w okresie lęgowym.

Stanowisko organizacji ekologicznych spowodowało reakcję mieszkańców powiatu hajnowskiego. Domagają się oni modernizacji drogi, wskazują na jej znaczenie komunikacyjne i ze względu na bezpieczeństwo. Przypominają, że na inwestycję czekają od dawna. Zbierają też

podpisy przy wsparciu lokalnych struktur PiS pod petycją do Komisji Europejskiej i UNESCO, by głos mieszkańców był wysłuchany.

W odpowiedzi na apel organizacji ekologicznych stanowisko zabrał Regionalny Dyrektor Ochrony Środowiska w Białymstoku. W wydanym przez niego komunikacie czytamy, że w czasie oględzin terenowych, które na wniosek Pracowni na rzecz Wszystkich Istot przeprowadzono 12 maja na placu budowy, potwierdzono rewiry ptaków w sąsiedztwie realizowanej inwestycji. Wezwano również inwestora, czyli Podlaski Zarząd Dróg Wojewódzkich podległy Urzędowi Marszałkowskiemu Województwa Podlaskiego, do złożenia wyjaśnień i do przedłożenia dokumentacji, w tym opracowanej przez nadzór przyrodniczy.

18 maja odbyło się spotkanie kierownictwa RDOŚ w Białymstoku oraz kierownictwa PZDW. Ustalono, że PZDW złoży do RDOŚ wniosek o wydanie decyzji zezwalającej na odstąpienie od zakazów dotyczących ptaków przed okresem lęgowym ptaków, a obowiązująca decyzja nie zawiera ograniczeń co do czasu prowadzenia robót ziemnych. Ponadto technologia tych prac uniemożliwia ich wykonywanie w okresie jesienno-zimowym, w czasie natężonych opadów deszczu, silnego mrozu czy roztopów. - Aczkolwiek prace powinny być prowadzone pod nadzorem przyrodniczym - zaznacza RDOŚ.

Podkreśla zarazem, że w ogłoszonym przez inwestora komunikacie o całkowitym zamknięciu 14 kwietnia 2026 r. drogi na odcinku Narewka - Zwodzieckie zawarte były informacje o wyznaczonych objazdach zarówno dla samochodów osobowych, jak i ciężarowych.



Spór dotyczy przebudowy drogi wojewódzkiej Zwodzieckie - Juskowy Gród. Ekolodzy sprzeciwiają się modernizacji szlaku przez Puszcze Białowieską

Środowiska stoi na stanowisku, że prowadzone prace nie stoją w sprzeczności z zapisami wydanej decyzji środowiskowej - czytamy.

Wycinka drzew i krzewów została przeprowadzona przed okresem lęgowym ptaków, a obowiązująca decyzja nie zawiera ograniczeń co do czasu prowadzenia robót ziemnych. Ponadto technologia tych prac uniemożliwia ich wykonywanie w okresie jesienno-zimowym, w czasie natężonych opadów deszczu, silnego mrozu czy roztopów. - Aczkolwiek prace powinny być prowadzone pod nadzorem przyrodniczym - zaznacza RDOŚ.

Podkreśla zarazem, że w ogłoszonym przez inwestora komunikacie o całkowitym zamknięciu 14 kwietnia 2026 r. drogi na odcinku Narewka - Zwodzieckie zawarte były informacje o wyznaczonych objazdach zarówno dla samochodów osobowych, jak i ciężarowych.

- W ocenie Regionalnej Dyrekcji Ochrony Środowiska w Białymstoku wstrzymanie przez dłuższy okres danej inwestycji drogowej na obecnym etapie prac - o co wnosi we wniosku Stowarzyszenie Pracownia na rzecz Wszystkich Istot - spowoduje przesunięcie w czasie obecnie występujących trudności drogowych związanych z brakiem możliwości przejazdu przez aktualnie remontowany odcinek drogi - zaznacza RDOŚ.

Według dotychczasowych ustaleń wykorzystywana trasa objazdu z Narewki do Hajnowki wiedzie przez tereny przylegające do rezerwatów przyrody w Puszczy Białowieskiej (Lasy Naturalne Puszczy Białowieskiej, Rezerwat Krajobrazowy im. W. Szafera) oraz inne cenne fragmenty puszczy i liczy prawie 40 km.

Aktualnie intensywność ruchu na tym odcinku znacząco wzrosła, co podnosi m.in. ryzyko kolizji ze zwierzętami. Remon-

towny odcinek drogi cechuje się mniejszymi walorami przyrodniczymi i liczy ok. 7 km - wskazuje RDOŚ. - Istotne zatem jest, aby prace na nim ukończyć w miarę szybko, w taki sposób, aby wyprowadzić ruch samochodowy z obecnego objazdu przez Drogę Narewską.

RDOŚ jest zdania, że wstrzymanie na dłuższy okres prowadzonych prac na odcinku Narewka - Zwodzieckie przebudowywanej drogi spowoduje utrzymanie intensywnego natężenia ruchu pojazdów na trasie wskazanego na mapie objazdu.

- Tym samym wywoła na tym obszarze znacznie większe straty w przyrodzie niż w obszarze, gdzie aktualnie remontowany jest zamknięty odcinek drogi - podkreśla Regionalny Dyrektor Ochrony Środowiska.

Sprawą przebudowy drogi wojewódzkiej nr 687 na odcinku Zwodzieckie - Narewka - Juskowy Gród zajęli się wczoraj radni gminy Narewka. Podjęli

uchwałę wyrażającą sprzeciw wobec próby zablokowania prac.

- Organizacje ekologiczne chcą wstrzymać prace na tym odcinku i dlatego chciałbym, abyśmy zajęli oficjalne stanowisko, które przeciwstawia się tym działaniom, które w ostatnich dniach są przez te organizacje realizowane. Inwestycja, która obecnie prowadzona jest na terenie naszej gminy była od dawna oczekiwana, walczono o nią przez kilka kadencji. Nie wyobrażam sobie, żeby została przerwana lub niedokończona - mówił Jarosław Gołubowski, wójt gminy Narewka.

W ocenie organizacji ekologicznych inwestycja oznacza trwałą ingerencję w przyrodę Puszczy Białowieskiej, zwiększenie presji komunikacyjnej, pogłębienie fragmentacji siedlisk i wzrost ryzyka śmiertelności zwierząt.

- To jest jedno wielkie przekłamanie. Inwestycja jest realizowana w pasie drogi wojewódzkiej, tu nie ma żadnej ingerencji w Puszcze Białowieską - przekonuje wójt.

Wójt Narewki zapewnia, że stanowisko rady to nie ostatni głos samorządu w tej sprawie. I zapowiada kolejne kroki, w tym także blokowanie drogi. - Rozważamy możliwość zablokowania drogi wojewódzkiej nr 687 na początku jej biegu, czyli w Nowosadach. Będę chciał, żebyśmy z mieszkańcami stanęli i pokazali, że my tu też chcemy żyć, chcemy realizować inwestycje, które są nam potrzebne. Dlaczego nasz teren ma wyglądać inaczej niż cała Polska? Nie jesteśmy skansenem! My też chcemy żyć na poziomie. Budowa drogi to nic wielkiego, to podstawowy warunek do tego, żebyśmy nie czuli się wyłączeni - podkreśla Jarosław Gołubowski.

Szefowie podlaskich szpitali ostrzegają: kolejki do badań mogą się wydłużyć

Ochrona zdrowia

Agnieszka Domanowska

Ponad miesiąc po wprowadzeniu przez Narodowy Fundusz Zdrowia zmian w finansowaniu części badań diagnostycznych podlaskie szpitale coraz wyraźniej mówią o problemach. Choć w części placówek sytuacja jest jeszcze stabilna, dyrektorzy przyznają, że w drugim półroczu mogą pojawić się przesunięcia terminów badań i wydłużenie kolejek.

Od 1 kwietnia 2026 roku zmieniły się zasady rozliczania nadwykonań w diagnostyce ambulatoryjnej. Chodzi o re-

zonans magnetyczny, tomografię komputerową, gastroscopię i kolonoskopię. Dotychczas NFZ płacił za takie świadczenia w pełnej wysokości także po przekroczeniu limitu określonego w kontrakcie. Po zmianach badania wykonywane ponad wartość umowy są finansowane według niższych stawek. W przypadku gastroscopii i kolonoskopii NFZ pokrywa 60 proc. wartości nadwykonań, a przy tomografii i rezonansie magnetycznym 50 proc.

Jak mówi Piotr Selwesiuk, dyrektor szpitala w Bielsku Podlaskim, skutki zmian nie są jeszcze mocno widoczne. - Ale w drugim półroczu

na pewno będziemy przesuwali badania diagnostyczne - przyznaje.

To oznacza, że placówka spodziewa się problemów finansowych w kolejnych miesiącach i konieczności ograniczenia dostępności części świadczeń.

Dyrektor szpitala w Mońkach Sebastian Wysocki nie ukrywa, że skutki cięć są już widoczne. - Bieda... Na ortopedii zmniejszyliśmy liczbę łóżek, nie dostaliśmy w pełni opłaconych nadwykonań i już odczuwa się ograniczenie finansowe. Kolejki na badania zaczęły się wydłużać i jest to w tym momencie proces nieodwracalny - mówi.

- Do tej pory nie wyczerpaliśmy wartości kontraktu na te świadczenia, ale zmieniły się warunki gry - mówi Bogdan Kalicki ze Szpitala Wojewódzkiego w Białymstoku. - Zwróciliśmy się do NFZ o zwiększenie punktów. Odpowiedzi nie mamy. Tak więc u nas jeszcze nie przesuwamy terminów badań, ale obawiam się, że niebawem tak się właśnie stanie.

W Uniwersyteckim Szpitalu Klinicznym w Białymstoku nie odnotowano wydłużenia kolejek do gastroscopii i kolonoskopii. - My nie mamy własnego rezonansu, a pozostałe badania diagnostyczne wykonujemy na bieżąco - mówi Ka-

tarzyna Malinowska-Olczyk, rzeczniczka USK.

Rzeczniczka podlaskiego NFZ Izabella Przewłocka zapewnia, że analizy nie pokazują wyraźnego pogorszenia sytuacji pacjentów. Porównano dane z marca 2026 roku, czyli sprzed zmian, oraz z maja 2026 roku, już po ich wprowadzeniu. W przypadkach pilnych średni czas oczekiwania na gastroscopię skrócił się o 9 dni i obecnie wynosi 34 dni. Bez zmian pozostały kolejki do kolonoskopii i tomografii komputerowej. Wydłużył się natomiast czas oczekiwania na rezonans magnetyczny - o 4 dni, do średnio 23 dni.

W przypadkach stabilnych kolejki wzrosły nieznacznie. Na gastroscopię pacjenci czekają średnio 65 dni, na kolonoskopię 98 dni, na tomografię 26 dni, a na rezonans magnetyczny 32 dni.

NFZ podkreśla również, że pacjenci mogą szukać krótszych terminów badań w innych placówkach w regionie. Fundusz przypomina także, że ograniczenia nie obejmują dzieci i młodzieży do 18. roku życia, pacjentów onkologicznych z kartą DiLO oraz programu profilaktyki raka jelita grubego. W takich przypadkach świadczenia mają być finansowane bez limitów.

WYSTAWA

Ryby podlaskich akwenów w UCP



Szczupak, sandacz, okoń, lin, różanka, węgorz, sum, sielawa czyli „Ryby z podlaskich rzek i jezior” w Uniwersyteckim Centrum Przyrodniczym im. Prof. A. Myrchy. To nowa wystawa, na którą składają się 44 modele ryb słodkowodnych. Ekspozycję będzie można oglądać do 31 maja 2027 roku.

Nowa wystawa Uniwersyteckiego Centrum Przyrodniczego, poświęcona rybom z podlaskich rzek i jezior, ukazuje piękną ichtiofaunę lokalnych ekosystemów wodnych województwa podlaskiego. Ma także bezcenny walor edukacyjny. Jeziora, rzeki i zalewy województwa podlaskiego są bogate w biotopy, gdzie występuje różnorodna fauna ryb: okoń, sandacz, szczupak, sum, leszcz, płóc, miętus, węgorz, sielawa i wiele innych.

Na wystawie, która uroczystie została otwarta we wtorek, można znaleźć ciekawe informacje o gatunkach ryb słodkowodnych, ich sie-

dliskach oraz roli w ekosystemach.

- Wystawa ma charakter edukacyjny i popularyzatorski, a jej celem jest przybliżenie informacji o życiu ryb słodkowodnych. Jest skierowana do wszystkich. Mam nadzieję, że spełni Państwa marzenia o „taaaakiej rybce” - podkreślała dr Anna Matwiejuk, dyrektor Uniwersyteckiego Centrum Przyrodniczego i pomysłodawczyni wystawy.

Trzonem ekspozycji są modele ryb słodkowodnych 1:1 (np. okonia, sandacza, suma, lina, lipienia, pstrąga, węgorza, sielawy, leszcza, miętusa), kolorowe plansze edukacyjne ryb, fotografie przedstawiające piękno podlaskich jezior i rzek, kącik młodego ichtiologa oraz akwarium.

Warto pamiętać, że województwo podlaskie znane jest z licznych jezior i rzek i rybołówstwo ma tu duże znaczenie. opr. (R)

PRZETARG

Chętnego na działki nie było

Białostocki magistrat liczył, że do budżetu miasta wpłynie przynajmniej na 25 mln zł. Niestety, próba sprzedaży działek na os. Przydworcowym zakończyła się fiaskiem.

To była druga już próba sprzedaży terenu w rejonie dawnej ulicy Lubelskiej, między ul. gen. Józefa Bema, kard. Stefana Wyszyńskiego oraz prezydenta Ryszarda Kaczorowskiego. W tym roku nie będziemy już podejmowali próby sprzedaży tego terenu. Daje się odczuć zastój na rynku i trudniej się sprzedaje takie duże nieruchomości.

Przed przetargiem miasto informowało, że na terenie tym obowiązuje plan zagospodarowania przestrzennego uchwalony w październiku 2016 r. Przewiduje w tym miejscu zabudowę usługową i mieszkaniową wielorodzinną wraz z obiektami i urządzeniami towarzyszącymi. Z planu wynika, że nowa zabudowa może mieć tu maksymalnie 25 metrów wy-

sokości. Miałyby to być obudowa skrzyżowania ulic Wyszyńskiego i Kaczorowskiego.

We wtorek miał odbyć się drugi przetarg. Dalej z ceną wywoławczą 25 mln zł. Nie odbył się. - Nie wpłynęło do nas żadne wadium. Do przetargu nikt nie przystąpił - mówi nam Marek Masalski, wiceprezydent nadzorujący m.in. mienie gminne. Pytany, co dalej z działką, odpowiada: - W tym roku nie będziemy już podejmowali próby sprzedaży tego terenu. Daje się odczuć zastój na rynku i trudniej się sprzedaje takie duże nieruchomości.

Przypomnijmy, że w marcu udało się miastu sprzedać inną, ale mniejszą nieruchomość w tej okolicy. W przetargu - tym razem ograniczonym - znalazł się chętny na nieruchomości o powierzchni 2298 mkw. w rejonie ul. Łukowskiej i Kaczorowskiego. W tamtym przypadku przebić trzeba było cenę wywoławczą ustaloną na 10 mln zł. Teren kupił Universal Podlaski. (K&E)

Nowy sprzęt i więcej badań – efekt projektu za 2,7 mln euro

Zdrowie

Agnieszka Domanowska, PAP

Więcej badanych i dokładnie diagnozowanych pacjentów w doposażonych pracowniach endoskopii - to główny efekt zakończonego wspólnego projektu szpitali onkologicznych w Białymstoku i Lwowie. Zyskał on ponad 2,2 mln euro dofinansowania z UE. W środę w Białymstoku podsumowano projekt.

Projekt „Rozwój Współpracy Polsko-Ukraińskiej w zakresie diagnostyki i leczenia nowotworów” był finansowany z programu Interreg Next Polska-Ukraina 2021-2027. Jego całkowita wartość wyniosła ponad 2,7 mln euro, z czego ponad 2,2 mln euro stanowiło dofinansowanie.

Ponad 990 tys. euro przypadało Białostockiemu Centrum Onkologii. Przeznaczono je na doposażenie pracowni endoskopii w nowoczesny sprzęt.

- Prawie dwukrotnie zwiększyliśmy liczbę badań diagnostycznych. Mówię o badaniach endoskopowych i bronchoskopowych - mówiła podczas wczorajszej konferencji prasowej Dorota Kazberuk, zastępca dyrektora ds. lecznictwa Białostockiego Centrum Onkologii.

Chodzi o badania takie jak kolonoskopia, ale też np. wykrywanie nowotworów przewodu pokarmowego: żołądka, trzustki z możliwością wykonywania biopsji, badania dróg żółciowych.



W środę w Białymstoku podsumowano realizowany przez dwa lata projekt dwóch szpitali onkologicznych

Doposażona pracownia endoskopii w BCO działa od kwietnia 2025 r. Koordynator tej pracowni dr Grażyna Piotrowska-Staworko poinformowała, że kupiono videoendoskopy, video-gastroskopy, procesory wyposażone w sztuczną inteligencję, urządzenia do monitorowania pacjenta po badaniach wykonywanych w znieczuleniu anestezjologicznym. Podkreśliła, że dzięki takim urządzeniom pacjent jest dokładniej diagnozowany.

- Zastosowanie AI pozwala na wykrywanie zmian bardzo małych, ale istotnych klinicznie, na ich różnicowanie, na ile są one istotne i podejmowanie decyzji co dalej z takimi zmianami robić - wyjaśniła dr Piotrowska-Staworko. Podkreśliła, że diagnostyka, w tym także badania profilaktyczne, wykrywanie zmian wtedy, kiedy nie dają objawów

jest ważne, bo - jak zaznaczyła - nowotwory wykryte tylko na takim etapie są całkowicie wyleczalne.

Zastępca dyrektora BCO przytoczyła dane przedstawione podczas niedawnego kongresu ESTRO w Sztokholmie. Według prognoz, do 2040 roku liczba nowych rozpoznanych nowotworów podwoi się w porównaniu z rokiem 2020 i przekroczy 4 miliony rocznie.

- Czeka nas prawdziwe tsunami nowych rozpoznanych chorób nowotworowych. Mamy pełne ręce roboty - mówiła Kazberuk.

- Przed realizacją projektu w pracowni endoskopii wykonywano ok. 3 tys. badań rocznie, po rozbudowie w 2025 r. było ich ponad 5,5 tys., a w 2026 r. ma być ich ok. 7 tys. - poinformowała dr Grażyna Piotrowska-Staworko.

Partnerem projektu jest Lwowskie Centrum Onkolo-

giczne, które w ramach współpracy zakupiło tomograf do badań onkologicznych.

Dyrektor lwowskiej placówki Oleg Duda poinformował, że również w jego szpitalu uruchomiono nowe oddziały endoskopowe i trwają prace nad instalacją demografii komputerowej.

- Bez wątpliwości da to możliwość wykonywania większej liczby zabiegów i uratowania więcej pacjentów - podkreślił Duda.

Wicemarszałek województwa podlaskiego Wiesław Burnos przypomniał, że region korzysta z unijnych środków na ochronę zdrowia na wielu płaszczynach. Wymieniła projekt kardiologiczny realizowany w Łomży, planowaną budowę Breast Cancer Unit - centrum leczenia raka skóry i piersi, powstający ośrodek radioterapii w Suwałkach oraz budowę wysokospecjalistycznej przychodni onkologicznej działającej w trybie szpitala jednego dnia. Zaznaczyła, że łącznie samorząd województwa pozyskał blisko 900 mln zł dodatkowych środków na ochronę zdrowia w ciągu dwóch lat.

Znaczenie inwestowania w nowoczesny sprzęt podkreślał również członek zarządu Jacek Piorunek. - Dzięki wysokiej jakości aparaturze możliwe jest wykrywanie i rozpoznawanie zmian chorobowych na bardzo wczesnym etapie, co ma ogromne znaczenie m.in. w diagnostyce raka jelita grubego - mówił.

Negocjacje bez przełomu. Przyszłość przychodni niepewna

Supraśl

Agnieszka Domanowska

Lekarze POZ i Fundacja Pro-Życie wciąż nie osiągnęli porozumienia w sprawie dalszego funkcjonowania przychodni przy ulicy Dolnej w Supraślu. Rozmowy mają być kontynuowane, ale czasu jest coraz mniej. Tymczasem ponad 2700 pacjentów nadal nie wie, czy od lipca będzie mogło leczyć się u swoich dotychczasowych lekarzy.

Wtorkowe spotkanie przedstawicieli Fundacji Pro-Życie im. dr. n. med. Edwarda Kobylca oraz lekarzy prowadzących obecnie przychodnię POZ nie przyniosło ostatecznych ustaleń. Choć rozmowy trwały kilka godzin, strony nie wypracowały kompromisu dotyczącego dalszego funkcjonowania placówki. Kolejne rozmowy mają odbyć się w najbliższych dniach.



Czasu na kompromis jest coraz mniej - mówi Bożena Narewska

- Na początek czerwca mamy wyznaczony termin spotkania ze starostą. Nie wiem czy to dalej aktualne, czasu jest coraz mniej - mówi Bożena Narewska, lekarz rodzinna z placówki, która od dwóch dekad działa w budynku przy ulicy Dolnej w Supraślu.

Przypomnijmy, że starostwo powiatowe rozstrzygnęło przetarg na dziesięcioletnią dzierżawę budynku przychodni. Wygrała go Fundacja Pro-Życie,

która zadeklarowała wyższą ofertę finansową oraz przeprowadzenie remontu obiektu.

Dotychczas zajmujący budynek lekarze przyznawali, że nie byli w stanie konkurować z fundacją pod względem finansowym. Jak podkreśliła, przez lata funkcjonowali na podstawie krótkich umów dzierżawy, co utrudniało planowanie większych inwestycji w budynek.

Nowe warunki przetargu zakładały m.in. obowiązek wyko-

nania kosztownego remontu w ciągu dwóch lat od podpisania umowy.

Cała sytuacja wywołała duże poruszenie wśród mieszkańców Supraśla, szczególnie seniorów od lat korzystających z tej samej przychodni i porad tych samych lekarzy. Podczas poprzedzającej poniedziałkową sesję rady gminy komisji zdrowia obecni na niej pacjenci podkreślali, że najbardziej obawiają się utraty kontaktu ze swoimi lekarzami, którzy od lat prowadzą całe rodziny i znają historię ich leczenia.

Głos w sprawie zabrał także burmistrz Supraśla Radosław Dobrowolski, który sam jest podopiecznym tej placówki.

- Mieszkańcom zależy przede wszystkim na kontynuacji leczenia u sprawdzonych lekarzy, a nie jedynie na zachowaniu samego budynku przychodni - mówił.

Do sprawy wrócimy.

Nowa umowa szpitala pomoże pacjentom onkologicznym

Wysokie Mazowiecki
Magda Ciasnowska

Szpital Ogólny w Wysokiem Mazowieckiem rozpoczął współpracę z Narodowym Instytutem Onkologii. Porozumienie ma poprawić dostęp pacjentów do specjalistycznej diagnostyki, leczenia oraz nowoczesnych metod terapii.

Szpital Ogólny w Wysokiem Mazowieckiem dołączył do grona placówek współpracujących z Narodowym Instytutem Onkologii im. Marii Skłodowskiej-Curie. Podpisane porozumienie ma usprawnić leczenie pacjentów onkologicznych oraz zwiększyć dostęp do specjalistycznych świadczeń medycznych dla mieszkańców regionu.

Uroczyste podpisanie porozumienia odbyło się 19 maja w Starostwie Powiatowym w Wysokiem Mazowieckiem z udziałem przedstawicieli obu instytucji oraz lokalnych władz.

- Wspieranie instytucji, która jest jednym z najważniejszych ośrodków w kraju, jest dla nas nobilitacją. To także impuls do tego, aby pracować według najwyższych standardów. Tak naprawdę jest to dopiero początek naszej drogi. Przed nami dużo ciężkiej pracy - mówi Wojciech Łuczaj, dyrektor Szpitala Ogólnego w Wysokiem Mazowieckiem.

Współpraca obejmuje m.in. diagnostykę, leczenie, szkole-



Uroczyste podpisanie porozumienia odbyło się 19 maja w Starostwie Powiatowym w Wysokiem Mazowieckiem

nia personelu medycznego oraz działania naukowe. Dzięki nowemu partnerstwu pacjenci zyskają możliwość szybszego kierowania trudniejszych przypadków do specjalistów z warszawskiego instytutu, a proces terapii ma być lepiej koordynowany pomiędzy obiema placówkami.

Nowe rozwiązanie ma szczególne znaczenie dla osób wymagających zaawansowanej diagnostyki lub leczenia w wyspecjalizowanych ośrodkach. W praktyce oznacza to łatwiejszy dostęp do konsultacji ekspertów i krótszy czas podejmowania decyzji medycznych.

- W praktyce będziemy mogli zaopiekować się szerszą grupą pacjentów. Jeśli okaże się, że dany przypadek wykracza poza nasz poziom referencyjny, to z jednej strony mamy

wspieranie Białostockiego Centrum Onkologii, a teraz również drugą możliwość w postaci Narodowego Instytutu Onkologii. Dzięki temu pacjenci, którzy do nas trafiają, będą mieli cały wachlarz możliwości. Praktycznie nie będzie sytuacji, w której nie będziemy w stanie w jakiś sposób pomóc osobie zgłaszającej się do naszego szpitala - mówi Wojciech Łuczaj. - Część schorzeń to nowotwory rzadkie, a jednostką dedykowaną tego typu pacjentom jest właśnie Narodowy Instytut Onkologii. Dzięki temu liczymy, że ścieżka postępowania w takich bardzo specyficznych przypadkach się skróci, a sytuacja pacjentów ulegnie poprawie.

Porozumienie przewiduje również możliwość przekazywania części pacjentów do szpi-

tala w Wysokiem Mazowieckiem w zakresie wybranych zabiegów chirurgicznych oraz leczenia onkologicznego. Taki model współpracy ma odciążać największe centra medyczne i jednocześnie zwiększyć rolę placówek regionalnych.

Istotnym elementem partnerstwa będzie także rozwój kompetencji kadry medycznej. Lekarze i pracownicy szpitala mają uczestniczyć w szkoleniach, stażach oraz konsultacjach prowadzonych przez specjalistów Narodowego Instytutu Onkologii.

Współpraca zakłada również wspólne działania naukowe i wymianę doświadczeń pomiędzy zespołami medycznymi. Ma to przełożyć się na podnoszenie jakości leczenia oraz wdrażanie nowoczesnych standardów opieki onkologicznej.

Placówka w Wysokiem Mazowieckiem od kilku lat rozwija zaplecze związane z leczeniem nowotworów. Szpital systematycznie inwestuje także w nowoczesny sprzęt diagnostyczny i rozbudowę infrastruktury medycznej.

W kwietniu 2025 roku placówka została zakwalifikowana do Krajowej Sieci Onkologicznej jako Specjalistyczny Ośrodek Leczenia Onkologicznego SOLO I. Obecnie współpracuje już z Białostockim Centrum Onkologii, które pełni rolę głównego ośrodka onkologicznego w województwie podlaskim.

Sport, muzyka i uliczna kultura. W weekend Street Festiwal i Juwenalia PUZ

Suwałki
Anna Gryza-Aneszko

Sportowe emocje, koncerty, pokazy i kultura uliczna - Suwałki po raz kolejny zamienią się w centrum aktywności i dobrej zabawy. Już 22 i 23 maja odbędzie się Suwałki Street Festiwal & Juwenalia PUZ, wydarzenie, które co roku przyciąga mieszkańców miasta i gości z całego regionu.

Przez dwa dni Suwałki będą tętnić sportem, muzyką i studencką energią. Organizatorzy przygotowali bogaty program pełen pokazów, warsztatów, turniejów i spotkań z popularnymi osobowościami świata sportu oraz internetu. Część wydarzeń odbędzie się pod Centrum Handlowym Plaza, a sobotnie koncerty na miejskich bulwarach nad Czarną Hańczą.

- Mówimy o najważniejszej młodzieżowej imprezie w naszym mieście. Ale nie ograniczamy się tylko do młodzieży. Czy ktoś ma siwą brodę, siwą głowę, to nie jest ważne. W ciągu tych dwóch dni, 22 i 23 maja, wszyscy jesteście młodzi. Te dwa dni będą bardzo ciekawe i szczególne. W piątek przy Centrum Handlowym, w sobotę i przy Centrum, i na bulwarach miejskich, będzie działało się bardzo dużo. Tej imprezy nie można po prostu sobie odpuścić - podkreśla Ro-

man Rynkowski, zastępca prezydenta Suwałk. Piątkowe otwarcie, o godzinie 11, rozpocznie spotkanie ze znanym trenerem boksu Zbigniewem Raubo. Nie zabraknie także widowiskowych atrakcji - swoje umiejętności zaprezentuje m.in. Piotr „Grabo” Grabowski, mistrz świata FIBA 3x3 i jeden z najbardziej rozpoznawalnych dunkerów w Polsce. W programie znalazły się również pokazy street workoutu, jazdy wyczynowej na rowerze, rolkach i hulajnogach oraz strefy aktywności dla uczestników.

Wieczorem ulicami miasta przejedzie wspólny przejazd uczestników, którzy będą poruszać się na rowerach, hulajnogach czy rolkach. Pierwszy dzień festiwalu zakończy Fire Show na miejskich bulwarach.

Sobota upłynie pod znakiem rywalizacji sportowej i kreatywnej zabawy. Zaplanowano turnieje streetballu 3x3 i teqballa, warsztaty graffiti, customizacji ubrań oraz strefę Lego Robotyki. Jedną z atrakcji będzie także spotkanie z internetowym twórcą Kolo-rek07.

Finałem wydarzenia będą darmowe koncerty na bulwarach nad Czarną Hańczą. Na scenie wystąpią m.in. Louis Villain oraz Afromental. Tradycyjnie studentom zostaną również przekazane klucze do miasta, podkreślając juwenaliowy charakter imprezy.

Ma być bezpieczniej i bardziej komfortowo. Nowoczesna droga powstanie w Ogrodnikach

Gmina Choroszcz
opr. red

Mieszkańcy Ogrodnik już wkrótce zyskają nowoczesną i bezpieczną drogę. Burmistrz Choroszczy Robert Wardziński podpisał umowę na realizację zadania „Modernizacja drogi gminnej w Ogrodnikach”.

Koszt zaplanowanych prac opiewa na kwotę ponad 400 000 zł. Całość sfinansowana zostanie z budżetu gminy Choroszcz, co jest kolejnym działaniem ku poprawie lokalnej infrastruktury drogowej. W ramach inwestycji dotychczasowa nawierzchnia będzie zastąpiona nawierzchnią bitumiczną (asfaltową). Zostaną wykonane pobocza oraz zjazdy. W 2025 roku gmina zmodernizowała w tej lokalizacji oświe-



- Każdy mieszkaniec, niezależnie od tego, czy mieszka w mieście, w większym, czy w mniejszym sołectwie, zasługuje na bezpieczny i komfortowy dojazd do domu - mówi burmistrz Robert Wardziński (z lewej)

lenie uliczne - wieloletnie lampy zastąpiono nowoczesnymi, typu LED. Wszystkie te działania mają poprawić komfort jazdy, płynność ruchu oraz

bezpieczeństwo zarówno kierowców, jak i pieszych.

- Inwestycje drogowe są ważne dla rozwoju nie tylko samej Choroszczy, ale w równym

stopniu dla mniejszych miejscowości naszej gminy. Jako burmistrz uważnie wsłuchuję się w głos mieszkańców i staram się sprostać ich potrzebom wszędzie tam, gdzie mamy realny wpływ - czyli właśnie na drogach gminnych. Każdy mieszkaniec, niezależnie od tego, czy mieszka w mieście, w większym, czy w mniejszym sołectwie, zasługuje na bezpieczny i komfortowy dojazd do domu - podkreśla burmistrz Choroszczy Robert Wardziński.

Prace budowlane ruszą lada dzień. Zgodnie z podpisanym kontraktem, finał inwestycji przewidziano na połowę października 2026 roku.

W związku z nadchodzącymi pracami, w najbliższych miesiącach na modernizowanym odcinku mogą wystąpić czasowe utrudnienia w ruchu.

Miasto rozbuduje inteligentny system ruchu

Suwałki
AG

Miasto ogłosiło przetarg na rozbudowę systemu zarządzania ruchem w Suwałkach. Modernizacja obejmie 10 skrzyżowań i ma poprawić płynność oraz bezpieczeństwo na ulicach.

Inwestycja to część projektu Smart City finansowanego z Funduszy Europejskich dla Podlaskiego 2021-2027. Modernizacja obejmie najbardziej ruchliwe skrzyżowania w mieście, m.in. w ciągu ulic Podhorskiego, Dwernickiego, Utrata, Sejneńskiej, Waryńskiego czy Noniewicza. Łącznie prace zostaną przeprowadzone w 10 lokalizacjach.

W ramach inwestycji pojawią się nowe urządzenia sterujące sygnalizacją świetlną, infrastruktura okablowania oraz do-

datkowe rozwiązania poprawiające koordynację ruchu. Zaplanowano również budowę kanału technologicznego w ulicy Utrata na odcinku między Sejneńską a Waryńskiego.

- Realizacja tego zadania to kolejny krok w kierunku nowoczesnego zarządzania miastem - informuje Czesław Renkiewicz, prezydent Suwałk. - Inwestycja w inteligentny transport znacznie usprawni komunikację na naszych ulicach oraz poprawi bezpieczeństwo zarówno kierowców, jak i pieszych. Wykorzystanie zaawansowanych technologii cyfrowych pozwoli nam na płynniejszą koordynację ruchu w kluczowych punktach Suwałk.

Firmy mogą składać oferty do 28 maja. Wyłoniony wykonawca będzie miał sześć miesięcy na zakończenie prac. Termin zakończenia inwestycji wyznaczono na 30 października.

KRÓTKO

PROKURATURA

Śladami Zbigniewa Ziobry

Byli minister sprawiedliwości Zbigniew Ziobro wyleciał z Europy do USA z Mediolanu. Taką informację podał rzecznik Prokuratury Krajowej Przemysław Nowak.

– Od kilku dni posiadamy już oficjalną informację, iż Zbigniew Ziobro, podejrzany, opuścił Europę w dniu 9 maja, wyleciał z Mediolanu do Stanów Zjednoczonych, drogą lotniczą. Posłużył się wizą, tutaj cytuję: „członka zagranicznych mediów” – powiedział prok. Nowak na konferencji prasowej.

Zaznaczył, że tego rodzaju wyjazd nie byłby możliwy, gdyby za Ziobrą wydano Europejski Nakaz Aresztowania (ENA), o co – jak dodał – prokuratura zawniosowała już 10 lutego.

Ziobro – który jest podejrzany w śledztwie dotyczącym Funduszu Sprawiedliwości – 10 maja potwierdził, że jest w USA; wcześniej przez kilka miesięcy przebywał na Węgrzech, gdzie za rządów premiera Viktora Orbana otrzymał ochronę międzynarodową.

WARSZAWA

„Solidarność” wyszła na ulice



W środę w Warszawie pod hasłem „Razem dla Polski i Polaków” związkowcy z NSZZ „Solidarność” zorganizowali antyrządową manifestację, podczas której domagali się m.in. referendum w sprawie unijnej polityki klimatycznej. Protestujący przeszli z Placu Zamkowego przed siedzibę Sejmu.

OSTRZEŻENIE

MSZ odradza podróże

MSZ odradza wszelkie podróże do całego regionu na pograniczu Demokratycznej Republiki Konga, Ugandy i Sudanu Południowego, w związku z pojawieniem się ogniska Eboli w Demokratycznej Republice Konga i Ugandzie. „Przypominamy – poziom ostrzeżenia dla podróżujących do całego regionu na pograniczu DRK, Ugandy i Sudanu Południo-

wego wynosi 4 (odradzamy wszelkie podróże)” – czytamy we wpisach resortu dyplomacji i w zakładce Polak za granicą. Od chwili wykrycia problemu w DRK zmarło przynajmniej 131 osób, a podejrzanych przypadków zachorowań jest 513 lub więcej. Od niedzieli oficjalnie podawane liczby mniej więcej podwoiły się. PAP

WARSZAWA

Grupa złożona z 13 wybranych w minionym tygodniu do Krajowej Rady Sądownictwa sędziów zadeklarowała w środę chęć przystąpienia do pracy i wykonywania obowiązków. – Oczekujemy, że pierwsze posiedzenie KRS zostanie zwołane jak najszybciej – powiedział sędzia Dariusz Zawistowski. Podkreślił, że sędziowie zostali wybrani do KRS w ubiegły piątek i już w poniedziałek „podjęli czynności” w Radzie.

”

Zależy nam, żeby jak najszybciej przystąpić do działań, które spoczywają na Krajowej Radzie Sądownictwa

Dariusz Zawistowski sędzia KRS

Tusk: Będę szczęśliwy, jak spotkamy się w Budapeszcie

oprac. Adam Kielar
Warszawa

W środę premier Donald Tusk spotkał się z szefem węgierskiego rządu Peterem Magyarem, który składał wizytę w Polsce. Premier Węgier spotkał się również z Karolem Nawrockim.

Premier Węgier, Peter Magyar, przewodzi swojej delegacji, która składa się z prominentnych członków jego rządu.

Po zakończeniu spotkania szefów rządów w cztery oczy i rozmowach delegacji, po godzinie 11 miała miejsce konferencja prasowa obu premierów.

– Polaków i Węgrów łączy zrozumienie, że ważne sprawy wymagają waleczności i serca. Dobrze obaj wiemy, że można pokonać każde zło, jeśli ma się serce i wierzy się w swój naród – mówił Donald Tusk na konferencji.

Podkreślił, że „polsko-węgierskie relacje są tradycyjnie bardzo dobre”.

Przyznał również, że cieszy się, iż Węgry chcą odnowienia działania Grupy Wyszehradzkiej.

– To ostatnie dni prezydentury Węgier w tej grupie, dlatego będę szczęśliwy, jeśli zdążymy spotkać się na szczycie w Budapeszcie – powiedział Tusk.

Zaznaczył, że „rewitalizacja Grupy Wyszehradzkiej to szerszy projekt”. – Mamy tutaj identyczny pogląd z panem premie-



Wizyta w Polsce to pierwsza zagraniczna podróż Magyara po zaprzysiężeniu na premiera

rem. I mamy też wspólny interes jako oba narody, aby Europa Środkowo-Wschodnia (...) ze względów geopolitycznych, ze względu na wspólne poglądy, ze względu na wspólne działania wobec nielegalnej migracji, żeby stała się miejscem, gdzie rozstrzygają się także losy Europy – podkreślił Tusk.

Szef polskiego rządu przekazał także, że wraz z węgierskim premierem będą pracować nad wspólnym europejskim stanowiskiem w kwestii Ukrainy. Podkreślił, że z Magyarem prezentują „podobny pogląd” w tej sprawie.

– Ukraina jest bardzo zainteresowana przyspieszeniem negocjacji akcesyjnych. Ukraina bardzo pragnie członkostwa w Unii Europejskiej. Polska jest w pełni życzliwa tym planom – oświadczył Tusk.

Zaznaczył, że wraz z Magyarem będą przestrzegać przy tym „wszystkich reguł, które obowiązywały również Polskę”, gdy dołączyła do UE.

Na konferencji prasowej po spotkaniu Magyar podkreślił, że „to nie przypadek, że miejscem jego pierwszej wizyty zagranicznej jest Polska”. Jak podkreślił, to zaszczyt wy-

stąpić razem z polskim premierem.

Magyar mówił o wspólnej polsko-węgierskiej historii.

– Szanujemy tysiącletnią przyjaźń polsko-węgierską – zapewnił.

Zapewnił również, że Węgry będą krajem partnerskim dla Polski, ale także dla Słowacji i Czech w ramach Grupy Wyszehradzkiej.

– Aby Czwórka Wyszehradzka odzyskała swoją witalność, blask i wpływ w Unii Europejskiej – dodał.

Magyar zapowiedział, że zaprosi premierów tych państw na szczyt Grupy Wyszehradzkiej pod koniec czerwca.

Wskazał ponadto, że jest gotów na to, aby tę wyszehradzką współpracę rozszerzyć o inne kraje.

– Być może kraje skandynawskie, Austrię, Chorwację, Słowenię, Rumunię albo o kraje zachodnich Bałkanów, które jeszcze nie przyłączyły się do Unii Europejskiej – dodał.

Jak podkreślił premier Węgier, „serce Europy bije w Europie Środkowo-Wschodniej”.

Szef węgierskiego rządu Peter Magyar najpierw spotkał się również z prezydentem Karolem Nawrockim, marszałkiem Sejmu Włodzimierzem Czarzastym i Senatu Małgorzatą Kidawą-Błońską.

Z Warszawy Magyar udał się do Gdańska, gdzie wraz z premierem Tuskiem spotkał się z Lechem Wałęsą. PAP

Polacy mieli szpiegować dla Rosji. Zostali zatrzymani przez Agencję Bezpieczeństwa Wewnętrznego

Adam Kielar
Warszawa

Trzech Polaków, podejrzanych o szpiegostwo na rzecz Rosji, zatrzymała Agencja Bezpieczeństwa Wewnętrznego – przekazał minister kordynator ds. służb specjalnych Tomasz Siemoniak.

„Funkcjonariusze ABW, na polecenie Podlaskiego Wydziału Zamiejscowego Prokuratury Krajowej, zatrzymali 3 osoby po-

dejrzane o działania szpiegowskie na rzecz Federacji Rosyjskiej. Zatrzymani to obywatele RP, mężczyźni w wieku od 48 do 62 lat. Zarzuca się im działania wywiadowcze – rozpoznawanie rozmieszczenia wojsk NATO na terytorium RP oraz wytwarzanie i udostępnianie materiałów o charakterze propagandowym i dezinformacyjnym” – napisał minister na X.

Dodał, że wszyscy trzech mężczyźni zostali tymczasowo aresztowani na trzy miesiące.

„Śledztwo ma charakter rozwojowy” – dodał Siemoniak.

Głos w sprawie zabrała także Prokuratura Krajowa. Podała ona, że mężczyźni usłyszeli zarzuty działania na rzecz obcego wywiadu i udzielania temu wywiadowi wiadomości, których przekazanie mogło wyrządzić szkodę Rzeczypospolitej, a także wytwarzania i udostępniania materiałów o charakterze propagandowym i dezinformacyjnym, czynienia przygotowań do realiza-

cji zadań o charakterze dywersyjnym i sabotażowym, publicznego pochwalania prowadzenia wojny napastniczej oraz propagowania symboli wspierających agresję Federacji Rosyjskiej przeciwko Ukrainie.

„Po przedstawieniu zarzutów prokurator przesłuchał zatrzymane osoby w charakterze podejrzanych. Nie przyznali się oni do popełnienia zarzucanych im czynów i złożyli wyjaśnienia” – poinformowała prokuratura. PAP

Szkoła branżowa, technikum czy liceum?

Przewodnik dla rodziców i nastolatków z województwa podlaskiego

W ramach kampanii informacyjnej „Wiedza. Twoja supermoc na całe życie” przygotowaliśmy cykl artykułów na temat uczenia się w każdym wieku oraz rozwoju kształcenia zawodowego w województwie podlaskim. W tym tekście pomagamy wybrać szkołę po podstawówce.

Kiedy Ania z ósmej klasy słyszy pytanie „co dalej po podstawówce?”, niepewnie odpowiada: liceum, bo tak wybrała większość klasy i „podobno po liceum jest najwięcej możliwości”. Ania jeszcze nie wie, kim chce zostać w przyszłości, lubi angielski, ale też biologię. Kuba z równoległej klasy ma inaczej: od małego grzebie przy rowerach i skuterach, wujek mechanik podpowiada mu szkołę branżową, ale mama Kuby wołałaby, żeby syn poszedł do ogólniaka.

Ania i Kuba mieszkają w województwie podlaskim, mają podobne oceny, ale różne temperamenty i wiele pytań przed wyborem szkoły średniej. Jak wybrać dobrze? Oto krótki przewodnik po typach szkół i lista pytań, które każdy uczeń ósmej klasy (a nawet siódmej, gdy decyzję o swojej przyszłości można podjąć jeszcze zupełnie bez presji) powinien sobie zadać przed złożeniem dokumentów.

Liceum ogólnokształcące:

4 lata, dużo teorii, matura, brak zawodu

Typy szkół średnich różnią się zasadniczo w kilku punktach. Pierwszym z nich jest czas trwania nauki. Obecnie nauka w LO trwa cztery lata i kończy się maturą. Matura nie jest obowiązkowa, ale dopiero po jej zdaniu można iść na studia. Przy czym studia nie są jedyną opcją kontynuacji nauki i zdobywania wybranego zawodu. Można wybrać także: szkołę policealną, technikum lub kursy zawodowe.

Liceum – jak sama nazwa wskazuje – rozwija wiedzę ogólną: w planie lekcji są wszystkie przedmioty, z czego 2-3 (w zależności od profilu) są rozszerzone, do tego zwykle dwa języki obce. W mniejszych miejscowościach najczęstsze są profile klasyczne: humanistyczny, matematyczno-fizyczny i biologiczno-chemiczny. W większych miastach (Białystok, Suwałki, Łomża czy Bielsk Podlaski) oferta obejmuje też m.in. profile: medyczny, politechniczny, ekonomiczny, lingwistyczny (3 języki obce) lub wojskowy.

Minusy liceum: nie daje zawodu; może być wyzwaniem dla uczniów, którzy nie lubią wkuwać do klasówek.

Technikum: 5 lat, teoria + praktyka, matura, zawód w kieszeni

Technikum to opcja pośrednia – dla tych, którzy chcą mieć i zawód, i maturę. Nauka trwa pięć lat, a uczeń zdobywa wiedzę zarówno z przedmiotów ogólnych (w tym dwóch języków obcych), jak i zawodowych, do tego odbywa praktyki. Praktyki te są obowiązkowe, zwykle odbywają

się w klasie trzeciej i czwartej, często w formie dwóch 4-tygodniowych bloków, a ich wymiar godzinowy zależy od kierunku. Różne podlaskie technika współpracują z konkretnymi firmami, co po szkole ułatwia start w zawodzie. Pracodawcy szukają dziś m.in. programistów i administratorów sieci, pracowników transportu i magazynów, techników urządzeń i instalacji, techników żywienia i usług gastronomicznych. Po technikum można zdać maturę i – mając już zawód – iść na studia. Dla wielu uczniów technikum jest więc rozwiązaniem, które pozwala połączyć zdobywanie zawodu z dalszymi planami edukacyjnymi i daje większą elastyczność przy podejmowaniu decyzji o przyszłej ścieżce kariery.

Minusy technikum: trzeba mieć sprecyzowane zainteresowania i umieć godzić naukę teorii z praktyką; nauka trwa najdłużej.

Szkoła branżowa I stopnia:

3 lata, dużo praktyki, zawód i pensja

Szkoły zawodowe przeżywają dziś renesans, co wynika m.in. z nadwyżki liczby kandydatów do prac biurowych i niedoboru wykwalifikowanych fachowców. W raportach dla województwa podlaskiego powtarza się lista branż, w których stale brakuje specjalistów. To przede wszystkim: budowlanka (pracę znajdują tu murarze, tynkarze, monterzy suchej zabudowy, dekarze, glazurnicy), instalacje (elektrycy, monterzy instalacji sanitarnych i grzewczych, technicy OZE), przemysł drzewny i metalowy (stolarze, operatorzy pił i frezarek, spawacze), logistyka (magazynierzy z uprawnieniami na wózki widłowe, pracownicy centrów logistycznych) oraz usługi gastronomiczne i hotelarskie (kucharze, cukiernicy, kelnerzy, pracownicy recepcji).

Branżówka jest opcją dla tych, którzy zamiast siedzieć w ławce wolą założyć fartuch, kombinezon lub narzędziowy pas i działać: praktyki odbywają się przez 2-3 dni w tygodniu przez całe 3 lata, a uczniowie zdobywają nie tylko konkretne umiejętności, ale też poznają realia pracy w danym zawodzie. Co więcej, uczniowie będący młodocianymi pracownikami – czyli zatrudnieni u pracodawcy w celu przygotowania zawodowego – otrzymują wynagrodzenie już od pierwszej klasy. Jego wysokość rośnie z każdym rokiem nauki i jest uzależniona od przeciętnego wynagrodzenia w gospodarce, dlatego w praktyce może wynosić kilkaset złotych miesięcznie.

Szkoły branżowe mają zatem wiele zalet, które młodzi ludzie już dziś myślący o swojej dorosłości bardzo doceniają: od razu uczą konkretnego zawodu, pozwalają zdobyć doświadczenie u prawdziwych pracodawców i często zapewniają pierwsze oferty pracy jeszcze w trakcie nauki. Można szybko wejść na rynek, rozwijać swoje zainteresowania w praktyce i nadal mieć otwartą drogę do dalszej edukacji – od szkoły II stopnia, przez maturę i tytuł technika, aż po studia.

Minusy szkoły branżowej: brak matury tuż po szkole, ale droga do jej zdobycia wcale nie jest zamknięta. Najprostsza opcja to pójście do branżowej szkoły II stopnia (2 lata), zdobycie tytułu technika i wtedy przystąpienie do matury na takich zasadach jak po technikum czy liceum. Druga opcja to ukończenie liceum ogólnokształcącego dla dorosłych (po szkole branżowej I stopnia), uzyskanie wykształcenia średniego i zdawanie matury jako absolwent takiego liceum lub w trybie „matury po latach” przez OKE.

Chcąc pomóc nastolatkom i ich rodzicom w niełatwym wyborze szkoły średniej, przygotowaliśmy listę siedmiu pytań, nad którymi warto się spokojnie zastanowić. Nastolatkowi odpowiedzi na pytania pozwolą skupić się na własnych potrzebach i oczekiwaniach. Z kolei rodzice mogą te pytania odwrócić, by lepiej zrozumieć, jak funkcjonuje ich dziecko.

1. Czy wolę uczyć się przez działanie (praktyki, warsztaty, praca rękami), czy raczej przez czytanie, pisanie i rozwiązywanie zadań z podręcznika?
2. Czy jestem gotowy/gotowa na regularną, intensywną naukę do matury (kilka przedmiotów rozszerzonych), czy wolę szybciej zdobyć konkretny zawód i zacząć pracę?
3. Czy mam już choć wstępny pomysł na zawód lub branżę (np. mechanik, kucharz, informatyk, budowlanka, medycyna, prawo), czy potrzebuję jeszcze kilku lat na spokojne sprawdzanie różnych kierunków?
4. Czy jestem gotowy/gotowa na dojazdy do większego miasta, internat lub stancję, czy lepiej będzie mi w szkole bliżej domu?
5. Jak radzę sobie z organizacją czasu: czy potrafię połączyć dużo ogólnych i zawodowych przedmiotów (jak w technikum), czy łatwiej będzie mi skupić się mocniej na jednym typie nauki?
6. Czy jestem gotowy/gotowa na kontakt z prawdziwymi klientami i pracodawcami już od pierwszych klas (praktyki w branżówce/technikum), czy wolę najpierw więcej teorii (liceum)?
7. Co mówią o mnie osoby, które dobrze mnie znają: wychowawca, nauczyciele kluczowych przedmiotów, doradca zawodowy? W jakim typie szkoły mnie widzą?

Podlaskie inwestuje w lepsze dopasowanie edukacji mieszkańców regionu do potrzeb lokalnego rynku pracy. Projekt „Zbudowanie systemu koordynacji i monitorowania regionalnych działań na rzecz kształcenia zawodowego, szkolnictwa wyższego oraz uczenia się przez całe życie, w tym uczenia się dorosłych” jest finansowany ze środków Krajowego Planu Odbudowy i Zwiększania Odporności.

Więcej na stronie:
podlaskiesieuczy.pl

Lotnisko w Wilnie było zamknięte, prezydent musiał udać się do schronu

Adam Kielar
Wilno

Litewska armia poinformowała, że lotnisko w stolicy kraju, Wilnie, zostało zamknięte w związku z prawdopodobnym wykryciem drona. Aktywowana została misja NATO Baltic Air Policing.

Początkowo ostrzeżenie rozszło się do mieszkańców regionów: ignalińskiego, uciańskiego, święciańskiego i jezioroskiego na wschodzie kraju. Ogłoszono tam żółty alert lotniczy, oznaczający prawdopodobne zagrożenie. Wstrzymano ruch pociągów, a w szkołach i przedszkolach nakazano sprowadzenie dzieci do schronów.

Następnie komunikat rozszerzono o rejon wileński, gdzie ogłoszono czerwony alert, zalecając ludności udanie się

do schronów lub innych miejsc ukrycia.

Do schronów zeszli m.in. prezydent kraju Gitanas Nausėda, przewodniczący Sejmu Juozas Olekas oraz premier Inga Ruginienė.

Minister obrony Robertas Kaunas w rozmowie z dziennikarzami przed południem nie był w stanie powiedzieć, jaki obiekt został wykryty ani do kogo należał.

– Będę mógł coś powiedzieć po przeprowadzeniu analizy danych radarowych. Gdy będziemy mieli pełny obraz sytuacji po zakończeniu operacji, informacja zostanie doprecyzowana – powiedział.

We wtorek, 19 maja, dron, prawdopodobnie ukraiński, został zestrzelony nad terytorium Estonii. Inny bezałogowiec wtargnął w przestrzeń powietrzną Łotwy. PAP



Największy port lotniczy Litwy został zamknięty po ogłoszeniu alarmu z powodu zagrożenia z powietrza

Zwolennik niepodległości Szkocji na czele rządu

oprac. Anna Nagel
Edynburg

Parlament w Edynburgu wybrał na pierwszego ministra (szefa rządu) Szkocji Johna Swinneya, który będzie sprawował tę funkcję po raz drugi z rzędu.

Swinney jest liderem Szkockiej Partii Narodowej (SNP), która chce oderwania się Szkocji od Zjednoczonego Królestwa.

– Będę pierwszym ministrem całej Szkocji – zapewnił Swinney po tym, gdy posłowie szkockiego parlamentu ponownie wybrali go na szefa rządu. Nawiązał w ten sposób do podziałów w społeczeństwie w kwestii oddzielenia się Szkocji od Zjednoczonego Królestwa. Podkreślił jednak, że nie zrezygnuje z dążenia do tego celu.

– Szkoci po raz kolejny jasno i dobitnie pokazali, czego chcą: bezpieczniejszego, zamowniejszego i niepodległego państwa. Takiego, w którym decyzje zapadają nie w Westminsterze (w Londynie – PAP), ale tutaj, w Szkocji – przekonywał Swinney, który szefem regionalnego rządu został po raz pierwszy w 2024 roku, zastępując na stanowisku Nicolę Sturgeon.

Po wyborach z 7 maja SNP jest największą partią w Holyrood (szkockim parlamencie). W liczącej 129 miejsc izbie zdobyła ona 58 mandatów, podczas gdy szkocka Partia Pracy oraz prawicowo-populistyczna Reform UK uzyskały ich po 17, a szkocki Zieloni – 15.

SNP wygrywa wybory do Holyrood nieprzerwanie od 2007 roku, choć nie zawsze z samodzielną większością. PAP

Nowy etap współpracy po rozmowach Xi z Putinem

Adam Kielar
Pekin

Przywódcy Chin i Rosji – Xi Jinping oraz Władimir Putin – spotkali się w Pekinie. Zapewnili o dobrych relacjach między obydwojema reżimami, a także zapowiedzieli „nowy etap współpracy”.

Xi Jinping podkreślił, że chińsko-rosyjskie relacje osiągnęły wysoki poziom dzięki pogłębieniu wzajemnego zaufania i strategicznej współpracy. Jak zauważył, współpraca obu krajów wchodzi w „nowy etap”. Stosunki między Chinami a Rosją nie są jedynie związane z polityką, ale obejmują również gospodarkę i bezpieczeństwo.

Podczas spotkania obaj przywódcy uzgodnili przedłużenie traktatu o dobrym sąsiedztwie i przyjaznej współpracy z 2001 roku. Jak podkreślono, był to ważny krok, który dodatkowo umacnia dobre relacje między tymi dwoma narodami.

Xi zwrócił uwagę, że sytuacja międzynarodowa jest „złożona i niestabilna”, a na świecie „wzbiera nurt jednostronnego hegemonizmu”. W tym kontekście podkreślił znaczenie wzajemnego wsparcia Chin i Rosji w rozwijaniu potencjału oraz promowaniu wspólnych wartości.

Chiński przywódca zwrócił uwagę na sytuację na Bliskim Wschodzie, podkreślając, że wojna między USA i Izraelem



Xi Jinping oraz Władimir Putin spotkali się w Pekinie. Prezydent Rosji chwalił dwustronne relacje i zaprosił przewodniczącego ChRL do Rosji

a Iranem powinna zostać natychmiast zakończona, a w zabiegach o pokój szczególnie ważne są negocjacje.

Zakończenie działań wojennych jest postrzegane jako klucz do złagodzenia zakłóceń dostaw energii i globalnego handlu.

Władimir Putin z zadowoleniem przyjął perspektywę „wszechstronnego partnerstwa” z Chinami i zaprosił Xi do wizyty w Rosji. Współpraca gospodarcza, szczególnie w sektorze energetycznym, została przez niego określona jako kluczowa. Rosja dostarcza Chinom gaz ziemny i ropę naftową, co stanowi istotny ele-

ment w relacjach gospodarczych obu krajów.

Omówiono również plany dotyczące projektu gazociągu „Siła Syberii 2”, który miałby transportować gaz z rosyjskiej Arktyki przez Mongolię do Chin.

Jest on określany jako inwestycja o strategicznym znaczeniu, której realizacja wzmocni

Podczas spotkania obaj przywódcy uzgodnili przedłużenie traktatu o dobrym sąsiedztwie i przyjaznej współpracy

jeszcze bardziej chińsko-rosyjskie więzi.

W lutym 2022 roku, tuż przed inwazją Rosji na Ukrainę, Chiny i Rosja ogłosiły „przyjaźń bez granic” i „bez zakazanych tematów współpracy”. Pomimo utrzymania neutralności w sprawie konfliktu na Ukrainie, Chiny zacieśniły współpracę z Rosją, nie potępiając jej działań i sprzeciwiając się sankcjom nałożonym na Moskwę.

To pokrewieństwo interesów między Pekinem a Moskwą, jak wskazuje wiele opinii, przedstawia się jako „nowa równowaga w globalnych stosunkach międzynarodowych”. PAP

USA potwierdzają zmniejszenie liczby żołnierzy w Europie. Co to oznacza dla Polski?

Adam Kielar
Waszyngton

Departament Wojny USA poinformował, że zmniejsza liczbę tzw. Bojowych Zespołów Brygadowych w Europie, co spowoduje opóźnienie rozmieszczenia dalszych amerykańskich sił w Polsce.

Oświadczenie Departamentu Wojny USA zamieścił w sieci rzecznik Pentagonu Sean Parnell. Poinformował on, że Stany Zjednoczone zmniejszają z czterech do trzech liczbę tak zwanych Bojowych Zespołów Brygadowych (Brigade Combat Teams) w Europie.

„Departament zmniejszył łączną liczbę Brygadowych Zespołów Bojowych (BCT) przydzielonych do Europy z czterech do trzech. To przywróciło liczbę BCT w Europie do po-



USA redukują obecność wojskową w Europie

ziomu z 2021 roku. Decyzja ta była wynikiem kompleksowego, wielowarstwowego procesu skoncentrowanego na obecności sił zbrojnych USA w Europie. Skutkuje to tymczasowym opóźnieniem rozmieszczenia sił zbrojnych USA w Polsce, która jest modelowym sojusznikiem USA” – czytamy w komunikacie.

Rzecznik Departamentu Wojny podkreślił, że Stany

Zjednoczone przeprowadzą analizę strategicznych i operacyjnych potrzeb USA, a także możliwości sojuszników w zakresie zaangażowania sił na rzecz obrony Europy.

„Celem tej analizy jest realizacja programu prezydenta Trumpa America First w Europie i na innych teatrach działań wojennych, w tym poprzez zachęcanie i umożliwianie naszym sojusznikom z NATO

wzięcia na siebie głównej odpowiedzialności za konwencjonalną obronę Europy” – napisał.

Parnell przypomniał także, iż miała miejsce rozmowa szefa Departamentu Wojny, Pete’a Hegsetha, z polskim wicepremierem i ministrem obrony narodowej, Władysławem Kosiniakiem-Kamyszem.

„Sekretarz Hegseth rozmawiał dziś (we wtorek, 19 maja – red.) z polskim wicepremierem Kosiniakiem-Kamyszem. Departament pozostaje w bliskim kontakcie z naszymi polskimi odpowiednikami w czasie trwania tej analizy, także po to by zapewnić, że Stany Zjednoczone podtrzymują swoją silną obecność wojskową w Polsce. Polska pokazała zarówno zdolność, jak i determinację, by się bronić. Inni sojusznicy powinni brać z niej przykład” – czytamy w komunikacie. PAP

pod PARAGRAFEM

KRÓTKO

W KSIĘGARNIACH

Walka o lewicowy etos trwa!

W sprzedaży jest już „W” Igora Stiksa (Oficyna Literacka Noir sur Blanc), „W” to thriller polityczny, w którym nic nie jest tym, czym się wydaje. Oto młody pisarz i działacz lewicowy, uchodząca z Sarajewa mieszkająca w Paryżu, zostaje wezwany na dalmatyńską wyspę, by poznać ostatnią wolę Waltera Stiklera. Ten słynny krytyk ideologii komunistycznej pozostawił dlań tajemniczy testament.

Is

W KINACH

Miłość i jej konsekwencje

W kinach grają już „Obsesję” (reż. Curry Barker), amerykański horror opowiadający o desperacko zakochanym mężczyźnie, który po wykorzystaniu magicznego artefaktu („One Wish Willow”) zyskuje miłość swojej ukochanej. A to prowadzi do mrocznych, a konkretniej krwawych konsekwencji. Grają: Inde Navarette, Michael Johnston, Megan Lawless, Cooper Tomlinson i Chloe Breen.

bb

ROCZNICA

Pamiętajcie o Robercie Ludlumie

Zbliża się 25 maja – 99. rocznica urodzin Roberta Ludluma (zmarł 12 marca 2001 r.), amerykańskiego aktora oraz producenta, ale przede wszystkim autora 27 powieści sensacyjnych. Według różnych źródeł jego powieści zostały opublikowane w 290-500 mln egzemplarzy w 32 językach na terenie 40-50 krajów. Globalną sławę przyniosła mu zwłaszcza „Tożsamość Bourne’a” („The Bourne Identity”), opublikowana po raz pierwszy w 1980 roku (polskie tłumaczenie w 1990 r.)

„Pod Paragrafem”, magazyn kryminalno-histeryczny, nr 206. Przygotowuje zespół: Bożenna Piskala, Lucjan Strzyga, Stanisław Majerowski, Bożydar Brakoniecki, Tadeusz Żarek, Mariusz Grabowski. Kontakt: redakcja@polskatimes.pl

W ŚRODKU

Na amerykańskich komiksach swoje piętno odcisnął wprowadzony w 1954 roku tzw. Komiskowy Kodeks Haysa – str. 10

Kim był Alceo Dossena? Geniuszem, który potrafił skopiować każdą rzeźbę. Dlaczego zmarł w przytułku? – str. 11

ZA TYDZIEŃ

Kryminal tango, czyli tzw. picie po warszawsku W XIX i XX w. pito w Warszawie tak samo ochoczo, jak dziś. Zmieniły się okoliczności konsumpcji, ale trunkowe zwyczaje pozostały.



8 maja 1953 r.: polscy biskupi mówią komunistom „Non possumus”

erze pełny tekst
zenia Episkopatu

RONISŁAW PRZYLUŚKI
FY O MALARSTWIE

Oficyna St. Gilwy
Wydanie bibliofilskie
Cena z przesyłką 10/6
abycia w Veritas F. P. Centre
Praed Mews, London, W. 2.

ZYCIE

KATOLICKI TYGODNIK RELIGIJNO-KULTURALNY

CENA 1 zł

NA MIESIĄC PAŹDZIERNIK:
ŚWIĘTY ROZANIEC modlitewnik-podręcznik do żytego zrozumienia i odmiana różańca. — Opracował: Tworkowski. — Str. 164. z przesyłką 6/6.
MODLITWA O. R. Kostecki. O.P. — Stro
ROZANCOWA Cena z przesyłką 4/-.
Do nabycia w Veritas F. P. Centre, 12, Praed Mews, London, W. 2.

Nr 4

LONDYN, 18 PAŹDZIERNIKA 1953 R.

„NON POSSUMUS”

OŚWIADCZENIE EPISKOPATU POLSKI Z DNIA 8 MAJA 1953

z czasu z różnych ośrodków wiadomości, że Episkopat w Krakowie w dniu 8 maja 1953 r. na okazji uroczystości, Biskupa i Męczennika, uroczystości polsko-katolickiego w Polsce rena t.zw. Porozumienia w roku 1950 aż po dzień domo też było, że Episkopat nie mógł przejść do pogody nad komunistycznym z 9 lutego br., w którym usiłował sobie usiłować, w szczególności przy stanowisk kościelnych, i dekretowi Episkopatu protest, którego reżym e tylko nie przyjął do e wprost przeciwnie, wyraża dalsze rozporządzenie wymierzone przeciw

I to są rzeczywiście zachowane i ochronione dobra oraz wygrane już szanse, jakie w swych przewidywaniach przed trzema laty klasa musiała Episkopat na szalach wagi, obok nieuniknionych szkód i groźących niebezpieczeństw, aby ocenić trzeźwo i z całą rozważą, która z otwierających się wówczas przed nami dróg kryła dla Kościoła mniej niespodzianek, klęsk i ryzyka, a zostawiała mu więcej wewnętrznej swobody i możliwości religijnego działania.

Wymienione fakty posiadają doniosłość, których ani nie zauważyć ani nie ocenić niepodobna. Znaczenie ich jednakowoż zamyka się ściśle w określonych granicach, poza którymi kryje się rzeczywistość inna i bardzo dla katolicyzmu w Polsce tragiczna. Zgodnie z prawdą Episkopat Polski poczuwa się do obowiązku oświadczyć, że położenie Kościoła w Polsce nie tylko się w sposób trwały nie poprawia, lecz przeciwnie, stale się pogarsza. W bilansie ogólnym trzeźwiecie przeważają niezaprzeczalnie groźne negatywy. Odpowiedzialność wobec Boga, społeczeństwa i historii wymaga, aby przynajmniej główniejsze z nich wymienić bez obson i określić dokładniej.

1. USUWANIE RELIGII ZE SZKOŁY
A BOGA Z SERC MŁODZIEŻY

charakter wyraznej walki politycznej, walki, która w środkach nie przebiega, Zmusza się duchowieństwo do polityki, zamiast pozostawić mu pełną swobodę szerzenia prawd ewangelicznych, zwłaszcza prawa miłości oraz szczepienia chrześcijańskich zasad moralno-religijnych, bez uwzględnienia których nie podobna przecież myśleć poważnie o rzetelnym świecie pokoju, ani o szczerym zbrataniu się narodów, rozdartych nienawiścią.

Grupa „Dzisiaj i Jutro”, aczkolwiek występuje zawsze i manifestacyjnie pod znakami katolicyzmu, w sporach jednak i dyskusjach, jakie powstają między Rządem Polskim Ludowym i Kościołem katolickim, nieodmiennie zajmuje stanowisko zawsze po stronie Rządu, pochwalając go i popierając wszystkie jego w stosunku do Kościoła postępowania. Ostatnim i jaskrawym dowodem tego były znamienne wypowiedzi w sprawie państwowego dekretu o ob-

Ocenie chcielibyśmy jeszcze poruszyć sprawę cenzury.
CENZURA PISM. W stosunku do pism katolickich zawsze ostra, po zawarciu Porozumienia cenzura bezustannie się zaostrza. Wymaganie urzędu kontroli prasy staje się coraz bardziej surowe i niezrozumiałe. Poprzednio można było dość swobodnie porozumiewać się z cenzorem i jego zastrzeżenia dyskutować. Ostatnio rozmowa stała się wprost niemożliwa. Okresy przetrzymywania pism oddanych do uprzedniej cenzury stale się przedłużają. Urząd Kontroli Prasy zwraca je, kiedy zechce. Tak zwane ingerencje cenzorskie stają się coraz dotkliwsze i z reguły bywają już niedoświadczalne. Urząd często odrzuca całe artykuły lub kapeczy je tak dalece, że niejednokrotnie tracą właściwy sobie sens i całą swoją wartość. Bywa, że konfiskacie ulegają zeszyty czasopism. Z surowością szczególnie bezwzględna zaczyna się traktować artykuły własnie najściślej religijne. Chirurgia czasopism jest bardzo swobodna i zmienna. Wycina się w piśmie lub przytłumia się to przede wszystkim, co jest najbardziej po katolicyzmu zdrowe, mocne i przekonujące. Piszący na tematy społeczne nie może wypowiadać się swobodnie. Daje mu się natomiast do zrozumienia, że ma się stać raczej echem tylko prasy marksistowskiej i

Polskę ostatniego środka pogody wiary oraz publicznego w dniu tego, co się czuje i myśli Chrystusowi i o katolickim Kościele znowu bowiem zabrania głosu głośni radiowej, w teatrze czy odebrano jej już dawno.

Powtarza się nam dziś częściej Polsce wszyscy obywatele mają prawa, a zarzuca się nam katolicy, że to my czynimy sztucznie i ludzi na wierzących i niewierzących osobliwy sposób, w jaki wymiary instytucje traktują katolickie, redaktora czy wydawcę, jatkowe prawa, jakim poddaje łącznie katolicką księżkę i ka czasopismo; na nieliczenie się wami i potrzebami nie tylko milionowych mas katolickich; wyjątkowe zgoda uposiedzenie aby sobie bez trudu dać odpowiedź, czy w praktyce obecny rzeczywistości polskiej istnieją równa, które przecież gwarantuje Konstytucja. Jak i dekret o sumieniu; i kto właśnie dzieł czerstwo na wierzących i niewierzących.

Rzecz zmienna, że podczas ka prasa katolicka, rozwija się ga prasa sekularna, jak np. „Nietwo”, wydawane przez roz-

EKSKOMUNIKA

SACRA CONGREGATIO CONSISTORIALIS
DECLARATIO

Cum nuper in Em. mun P.D. Stephanum S.R.E. Cardinalem Wyszyński, Archiepiscopum Gnesnensem et Varsaviensem, quidam violentas manus sacrilege inicere et eiusdem exercitum iurisdictionis ecclesiasticae impedire ausi fuerint, Sacra Congregatio Consistorialis eos omnes qui memorata delicta patravissent, ad normam can. 2334 n. 2 et 2343, par. 2 Codicis Juris Canonici, in excommunicationem Sedi Apostolicae speciali modo reservatam incurrisse atque ipso iure infames esse declarat.
Datum Romae, die 30 mensis Septembris anni 1953.

Memoriał zawierał listę skarg Kościoła na nadużycia administracyjne władz. Prymas Stefan Wyszyński zwracał uwagę na niedotrzymywanie postanowień z 1950 roku przez państwo mimo dotrzymywania ich przez Kościół

L. Strzyga, M. Grabowski
redakcja@polskatimes.pl

W memoriale skierowanym do władz komunistycznych biskupi sprzeciwiali się zakusom podporządkowania Kościoła władzom świeckim. „Non possumus” oznacza dokładnie „Nie możemy”.

Dokument był odpowiedzią na dekret Rady Państwa z 9 lutego 1953 r. o „tworzeniu, obsadzeniu i znoszeniu duchownych stanowisk kościelnych”. Dawał on przedstawicielom władzy komunistycznej w Polsce prawo kontrolowania oraz

unieważnienia każdej nominacji i każdego aktu jurysdykcyjnego Kościoła. Powód był prosty: Kościół był w owym czasie w Polsce jedyną zorganizowaną siłą, która mogła powiedzieć komunistom „Nie!”.

Idealy i zasady

Zajrzymy do dokumentu: „Zgodnie z prawdą Episkopat Polski poczuwa się do obowiązku oświadczyć, że położenie Kościoła w Polsce nie tylko się w sposób trwały nie poprawia, lecz przeciwnie, stale się pogarsza (...)

1. Usuwanie religii ze szkoły, a Boga z serc młodzieży. (...)

w sposób wieloraki gwałci dzisiejsza szkoła sumienia młodego pokolenia, niszczy w nim wartości zaszczerpione przez wychowanie domowe i kościelne, uczy kłamać i sprzeciwiać się najszczytniejszym jego ideałom i zasadom. (...)

2. Polityczna presja, próby i środki dywersji wśród duchowieństwa. (...) Zmusza się duchowieństwo do polityki, zamiast pozostawić mu pełną swobodę szerzenia prawd ewangelicznych, zwłaszcza prawa miłości, oraz szczepienia chrześcijańskich zasad moralnych. (...)

3. Bezwzględne niszczenie prasy oraz wydawnictw katolickich. (...) W niszczyielskiej akcji działały harmonijnie, pod przewodnictwem Urzędu do Spraw Wyznań, trzy instytucje państwowe: kolportażowa „Ruch”, przydziału papieru i kontroli prasy. (...)

4. Ingerencja w sprawę Kościoła i próba jego krępowania. (...) Nieoczekiwanym, ale tym razem już formalnym niejako zamachem na organizacyjną wolność Kościoła stał się dopiero dekret o obsadzeniu stanowisk kościelnych z dnia 9 lutego 1953 roku. (...) Tęgo rodzaju prób ujarzmienia Ko-

ścioła przez państwo Polska niepodległa nie zna na przetrześci całej swej historii. Stosował ją tylko po rozbiorach rząd carski jako środek do walki z polskością i katolicyzmem na rzecz Rosji i prawosławia. (...)

7. Oświadczenie Episkopatu. (...) Podobnie, gdyby postawiono nas wobec alternatywy: albo poddanie się jurysdykcji kościelnej jako narzędzia władzy świeckiej, albo osobista ofiara, wahać się nie będziemy.

Ciąg dalszy na str. 10

Mariusz Grabowski



KOMIKSOWY KOMIKS HAYSA

Owprowadzonym w 1934 r. Kodeksie Williama Harrisona Haysa, który na kilkadziesiąt lat narzucił produkcjom Hollywoodu swoistą obyczajową cenzurę, wie każdy miłośnik historii kina. Ale ów kodeks kinowy miał kuzyna - tzw. Komiksowy Kodeks Haysa, znany jako Comics Code Authority (CCA). Ów rygorystyczny system samocenzury wprowadzono w USA w 1954 r. I tu sprawa zaczyna się nieco komplikować.

Erotycy mówimy nie!

Znawca tematu - Jerzy Szyłak, filmoznawca, scenarzysta komiksowy, a także autor komiksów - pisze: „Komiksy były pełne przemocy, brutalności, okrucieństwa, moralnej dwuznaczności i jednoznacznego erotyzmu, (...) podważania - przez parodię - wartości uznanych dzieł kultury (...)”.

Szyłak dodaje: „Amerykańskie komiksy sprzed 1955 roku, zwłaszcza te z lat 1947-1954, można uznać za »niepokorne« na podstawie dwóch kryteriów: ich faktycznej zawartości i reakcji społecznej. W tym pierwszym przypadku chodzi o obecność w komiksach - w ich warstwie fabularnej, tekstowej i ilustracyjnej - treści stojących w opozycji do ówczesnej kultury głównego nurtu”.

Groza i makabra

Do tego momentu wszystko wydaje się klarowne. Ale oto Szyłak dokonuje zastanawiającej wolty: „Niezależnie od tego, jak krytycznie nie oceniać zapisów Kodeksu Komiksowego i działań jego administracji, nie sposób zaprzeczyć, że przed jego wprowadzeniem wydawcy komiksów nie podlegali żadnej zewnętrznej kontroli, a znaczna część ich oferty zawierała treści, które nie mogłyby pojawić się w kinie, telewizji czy radiu (brutalna przemoc, groza, makabra, erotyka, sprzeczne z pruderyjną moralnością lat 50.)”.

Jak to możliwe?

Co nam chce powiedzieć Jerzy Szyłak? Że Kodeks Komiksowy, który został ustanowiony do życia wskutek „antykomiksowej krucjaty” z lat 1948-1954, można uznać za zjawisko pozytywne?

To przecież pójdzie we wspólnym froncie z tymi, którzy komiksy oskarżali m.in. o ogłupianie dzieci i młodzieży, obniżanie standardów moralnych, rozbudzanie fascynacji przemocą i makabrą, dostarczanie informacji o metodach przestępczych, skłanianie do popełniania przestępstw naśladowczych, podważanie autorytetu instytucji porządku publicznego, propagowanie dewiacyjnych zachowań seksualnych, a nawet promowanie komunizmu”.

Panie Jerzy, co Pan narobił?



W 1954 roku za komiksy, które mają największy negatywny wpływ, uznano te o tematyce kryminalnej



DO 1956 R. KOŚCIÓŁ W POLSCE TRWAŁ NA POZYCJACH DEFENSYWNYCH

8 maja 1953 r. polscy biskupi powiedzieli: „Non possumus”

Ciąg dalszy ze str. 9

Pójdziemy za głosem apostołskiego naszego powołania i kapłańskiego sumienia, idąc z wewnętrznym pokojem i świadomością, że do prześladowania nie daliśmy powodu, że cierpienie staje się naszym udziałem nie za co innego, lecz tylko za sprawę Chrystusa i Chrystusowego Kościoła. Rzeczy Bożych na ołtarzach Cezara składać nam nie wolno. Non possumus! [nie możemy] (...)”.

Głos sprzeciwu

Zacznijmy od tego, że formuła „Non possumus”, choć stosowana dość rzadko, ma w Kościele katolickim długą tradycję. Odnosi się do fragmentu „Dziejów Apostolskich”, w którym apostołowie Piotr i Jan mieli odpowiedzieć na zarzuty Sanhedrynu zabraniają-

cego im działalności w imię Chrystusa. W Wulgacie stoi: „Non enim possumus quae vidimus et audivimus non loqui” („Albowiem nie możemy tego cośmy widzieli i słyszeli nie mówić”). Słowa „Non possumus” przywoływane są zwykle w kontekście deklaracji wiary chrześcijańskiej.

Jak przypomniał Benedykt XVI w wykładzie w Wiedniu w 2017 r., takiej formuły użyła w 304 r., za czasów Dioklecjana, 49-osobowa grupa męczenników chrześcijańskich z Abitenu w Numidii, schwytana na niedzielnej celebrze liturgicznej, która była zabroniona i karana śmiercią. W takim kontekście słów tych miał użyć także papież Klemens VII w odpowiedzi na prośbę o rozwód króla angielskiego Henryka VIII. Było to w konsekwencji przyczyną powstania Kościoła anglikańskiego.

Chwilowy spokój

Dekret Rady Państwa krył w sobie jeszcze jedni niebezpieczeństwo: stwarzał również możliwość rozsadzania Kościoła od wewnątrz i zastępowania wiernych hierarchii duchownych posłusznymi reżimowi tzw. księżmi patriotami. Określano tak duchownych popierających władzę ludową i zmiany zachodzące w PRL po 1944 r. Nazwa „księża patriotów” wywodzi się od oficjalnej dewizy ruchu, która brzmiała: „Niezlomna wierność Polsce Ludowej”.

Można zatem powiedzieć, że był przełomowym punktem ofensywy przeciwko Kościołowi i doprowadzić do jego podporządkowania władzom komunistycznym, podobnie jak powołanie w styczniu 1953 r. osobnego, XI Departamentu Ministerstwa Bezpieczeństwa Publicznego zajmującego się Kościołem.

Tym samym władze łamały wcześniejszą ugodę. 14 kwietnia 1950 r. zostało bowiem podpisane porozumienie, które normalizowało stosunki między państwem a Kościołem. Rząd gwarantował wtedy m.in. nauczanie religii w szkołach oraz istnienie KUL-u i wydziałów teologicznych w Krakowie i Warszawie. Kościół z kolei zobowiązał się wezwać duchowieństwo do poszanowania władzy, współpracy nad odbudową kraju i popierać wszelkie wysiłki zmierzające do utrwalenia pokoju.

Wybieg taktyczny

Porozumienie z komunistami zostało przyjęte w łonie Kościoła z mieszanymi uczuciami. Zaniepokojenie wyrażali urzędnicy kurii rzymskiej, a także wpływowi metropolita Krakowa, kard. Adam Sapięha. Przeważało jednak, po raz kolejny, zdanie Wyszyńskiego. Nie



Prymas Stefan kard. Wyszyński podczas obchodów święta Bożego Ciała, 1957 rok. (Archiwum NAC)

miał on jednak złudzeń co do intencji komunistów, uznając porozumienie za „wybieg taktyczny”. Jak zanotował w swoich zapiskach: „Trzeba zyskać czas, by wzmocnić siły do obrony Bożych pozycji”.

Okazało się, że miał rację. Krótko po zawarciu porozumienia z 1950 r. utworzona została zupełnie nowa instytucja: Urząd ds. Wyznań. Swoimi kompetencjami objął on „całokształt stosunków między istniejącymi w Polsce kościołami a państwem”. Ale to właśnie Urząd stał się głównym narzędziem antykościelnej polityki władz, a jego naczelnym zadaniem stało się ostateczne podporządkowanie Kościoła władzom.

Np. już latem 1950 r. wezwano księży do podpisywania się pod proradzieckim i antyamerykańskim tzw. apelem sztokholmskim, a odmowy interpretowano jako podstawę do szykan antykościelnych. W konsekwencji doszło do usunięcia kilkuset księży z funkcji katechetów, zamknięto również szereg domów zakonnych.

Władza usuwa

Zatrzymajmy się na chwilę przy porozumieniu z 1950 roku Rada Państwa wprowadziła wtedy nowy stan prawny już po narzuceniu niektórym diecezjom wikariuszy kapitulnych i wypędzeniu rządców tamtejszych jednostek administracyjnych Kościoła. 26 stycznia 1951 roku usunęli administratorów apostolskich: ks. Edmunda No-

wickiego z Gorzowa, ks. Bolesława Kominka z Opoli, ks. Teodora Bensch z Olsztyna, ks. Andrzeja Wronkę z Gdańska i ks. Karola Milika z Wrocławia. Jak widać, wszystkie zmiany dotyczyły administratur apostolskich na Ziemiach Zachodnich.

„Kontrola administratur apostolskich na Zachodzie nie zadowalała władz w zakresie kontroli nad Kościołem rzymskokatolickim. Postępująca laicyzacja szkolnictwa trafiła na opór części duchowieństwa. Szczególny charakter przybrał on w diecezji katowickiej, gdzie tamtejszy ordynariusz bp Stanisław Adamski zainicjował tzw. akcję petycyjną, w której rodzice dzieci posyłanych do państwowych szkół sprzeciwili się usuwaniu z nich nauczania religii i symboli chrześcijańskich. Petycję podpisało blisko 72 tys. ludzi. Władze zareagowały internowaniem bp. Stanisława Adamskiego, bp. Juliusza Bieńka i bp. Herberta Bednorza” - czytamy w tekście „Non Possumus. Konferencja Episkopatu Polski i jej stosunki z władzami w latach 1951-1956” na portalu Historykon.pl.

Kara kłówny

Wiosną 1953 r. biskupi postanowili skończyć z polityką ustępstw. Memoriał przyjęty został na konferencji w Krakowie 8 maja 1953 r. Odrzucał on możliwość stosowania się do dekretu z 9 lutego i przedstawiał opisy prześladowań i szykan stosowanych wobec Kościoła. „Pójdzie-

my za głosem apostolskiego naszego powołania i kapłańskiego sumienia, idąc z wewnętrznym spokojem i świadomością, że do prześladowania nie daliśmy najmniejszego powodu, że cierpienie staje się naszym udziałem, nie za co innego, tylko za sprawę Chrystusa i Chrystusowego Kościoła. Rzeczy Bożych na ołtarzu cesarza składać nam nie wolno. Non possumus! (Nie możemy)” - pisali biskupi.

Wspominali także o usuwaniu religii ze szkół, o politycznej presji na wiernych, ograniczaniu wydawnictw katolickich i wymuszaniu na duchownych ślubowań wierności państwu.

W innym fragmencie czytamy: „A gdyby zdarzyć się miało, że czynniki zewnętrzne będą nam uniemożliwiały powołanie na stanowiska duchowne ludzi właściwych i kompetentnych, jesteśmy zdecydowani nie obsadzać ich raczej wcale niż oddawać religijne rządy dusz w ręce niegodne. Kto by odważył się przyjąć jakiegokolwiek stanowisko

ŚŁÓW „NON POSSUMUS” MIAŁ UŻYĆ M.I.N. PAPIEŻ KLEMENS VII W 1533 ROKU, W ODPOWIEDZI NA PROŚBĘ KRÓLA ANGIELSKIEGO, HENRYKA VIII, O ROZWÓD

kościelne skądinąd, wiedzieć powinien, że popada tym samym w ciężką karę kościelnej kłówny”.

Dramatyczne chwile

Memoriał przekazany został Bolesławowi Bierutowi 21 maja 1953 r. osobiście przez prymasa Polski kardynała Stefana Wyszyńskiego. Wierni zapoznali się z jego treścią 4 czerwca 1953 r. w trakcie procesji Bożego Ciała w Warszawie, w której uczestniczyło około 200 tysięcy osób.

Na odpowiedź władz nie trzeba było długo czekać. We wrześniu 1953 r. rozpoczął się proces kieleckiego biskupa Czesława Kaczmara (trafił do więzienia w 1951 roku, oskarżony o szpiegostwo na rzecz USA i Watykanu) i nastąpiło aresztowanie prymasa Stefana Wyszyńskiego. Był to dowód, że komunistyczny reżim w Polsce nie zamierza tolerować niezależności Kościoła i stosując terror dąży do jego „upaństwowienia”.

To były najdramatyczniejsze dni dla powojennego Kościoła w Polsce. 25 września do rezydencji prymasa wtargnęli przedstawiciele rządu, którzy przedstawili kardynałowi Wyszyńskiemu decyzję o jego internowaniu.

Po północy 26 września został on wywieziony ze swojego domu przy ul. Miodowej w Warszawie oraz najpierw przewieziony do Miedzeszyna, a następnie do Rywałdu, Stoczka Warmińskiego, Prudnika Śląskiego i jesienią 1955 r. do Komańczy.

Co na to Watykan?

Stolica Apostolska nie miała bezpośredniego wpływu na sytuację Kościoła w Polsce, ponieważ konkordat nie obowiązywał. To prymas Wyszyński był oficjalnym przedstawicielem Watykanu, ale został aresztowany. Jednak Stolica Apostolska o sytuacji Kościoła w Polsce wiedziała sporo. Co prawda z kilkudniowym opóźnieniem zareagowała na aresztowanie prymasa Polski, nakładając ekskomunikę na wszystkie osoby w nie zaangażowane. Uwzięcie Wyszyńskiego wywołało protesty katolików i hierarchów na całym świecie. Uważano go za męczennika sprawy wolności Kościoła. Jego autorytet urosł zatem do rangi globalnej. To spowodowało, że był później najbardziej wpływowym biskupem z bloku wschodniego do czasu wyboru na papieża Karola Wojtyły.

Kościół w defensywie

- Krytyczny moment nad-

KARTKA Z KALENDARZA/PITAWAL PRASOWY II RP

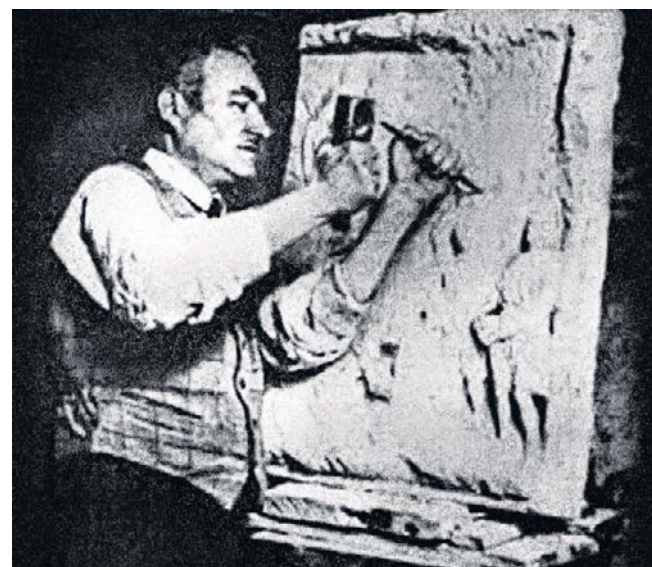

Wedle legendy wykorzystany i pozbawiony dochodów Dossena zmarł w rzymskim przytułku dla ubogich

O takim, co nie potrafił połączyć zmysłu kupieckiego z talentem

W antysanacyjnym „Merkuryuszu Polskim Ordynaryniem” nr 42 z 1937 roku w dziale „Obiady czwartkowe” panowie redaktorzy zamieścili lekko pokpiwający tekst „Najgenialniejszy z fałszerzy sztuki Alceo Dossena”. Ów włoski fałszerz (1878-1937) istniał naprawdę i zasłynął swego czasu genialnymi podróbkami rzeźb.

„Trzynastego października zmarł w Rzymie, po raz drugi i ostateczny, rzeźbiarz Alceo Dossena. Ostateczny, bo już przed rokiem rozeszły się pogłoski o jego śmierci, oczywiście fałszywe i zdementowane przez samego Dossenę. Tak to fałsz, jak cień, włócił się za wszelkimi poczynaniami rzeźbiarza...”

Tysiąc dziewięćset dwudziesty ósmy rok był niezwykle pomysłowy dla europejskich i zamorskich muzeów i zbieraczy sztuki. U włoskich antykwaryjuszów odszukano i zakupiono cały szereg rzeźb antycznych i mistrzów Odrodzenia, dotychczas nieznanych, a rzucających zgoła nowe światło na rozwój sztuki rzeźbiarskiej. Po roku studjów nad nowymi odkryciami wybuchła bomba. Przypadek naprowadził na trop najgenialniejszego w dziejach fałszerza sztuki. Okazało się bowiem, że wszystkie, po bająńskich cenach nabyte w 1928 r. dzieła antyczne i mistrzów Odrodzenia (jak Madonny: Donatella i Quattrocenta), wyszły z maleńkiej pracowni Kremańczyka, Alceo Dosseny.

Rzeźbiarz plagiator nie był artystą, lecz rzemieślnikiem - samoukiem o niesłychanej zręczności i doskonałym obeznaniu z surowcem rzeźbiarskim: drzewem i marmurem. Co wzbudza jednak największy podziw, to fenomenalne zdolności przystosowania się do stylów epok. Rzeźby Dosseny trudno nazwać kopiami, tak wczuwał się on w ducha twórców oryginałów i z taką wprawą pokrywał je starożytną patyną. Najwięksi znawcy sztuki głowią się po dziś dzień nad przedziwnym kunsztem mistrza Dosseny, gdyż nie ma wprost sposobu odróżnić jego rzeźby od oryginału.

Jak okazało się z wytoczonego mu procesu, mistrz plagiator działał w najlepszej wierze, nie mając absolutnie pojęcia, co z jego pracami robią sprzedawcy antyków. Sam otrzymywał od nich nędzne wynagrodzenie z biedą wystarczające na porcję makaronu i lampkę cienkusa w małych knajpkach rzymskich. Z zarzutu fałszerstwa uniewinniono go. Nakręcono nawet film obrazujący powstanie w ciągu kilku godzin z bezkształtnej bryły prześlizgniętej Madonny w stylu pełnego Quattrocento.

Jednakże proces i zarzuty, z jakimi się spotkał, przynębiły Dossenę. Rozpacz swą próbował uśmierzyć winem i bywalcy starych winiarenek rzymskich mogli spotkać rzeźbiarza z głową opartą na rękach, pogrążonego w ponurych myślach. W »Grappolo d'Oro« w śródmieściu Rzymu znajduje się dziś szereg obrazów Dosseny na temat »Kobieta i wino«. Jednakże malowane są miernie; genjusz Dosseny wyraził się tylko w rzeźbie. Nie potrafił rzeźbiarz połączyć z talentem zmysłu kupieckiego. Mimo rozgłosu, jaki zyskał dzięki procesowi, umarł w biedzie. I. S.”

opr. żar

DROBNE

Biuro Ogłoszeń

Białystok, ul. św. Mikołaja 1

Tel. 85 748 96 02

e-mail: ogloszenia.bialystok@polskapress.pl

Handlowe

KOLEKCJONERSTWO, SZTUKA

MONETY i banknoty całego świata, również wycofane z obiegu państw UE, monety PRL; biżuterię, złom złota, srebra. Kupujemy! Sprzedajesz monetę jako złom - przynieś do nas, może być cenna! Sklep Numizmatyczny "Suweren" B-stok, Legionowa 9/1 lok.135.

Usługi

BUDOWLANO-REMONTOWE

CYKLINOWANIE bezpyłowe, 504-745-006

INSTALACYJNE

ELEKTRYK -awarie, instalacje elektryczne, uprawnienia 608-461-419

HYDRAULIK -solidnie, tel. 668-18-36-66

PORZĄDKOWE

PRANIE tapicerki i dywanów. Czyszczenie u klienta. Tel. 518-786-343

Różne

ANTYKWARIAT naukowy. Skup księgozbiorów. 506-105-002

ZŁOM kupię, wywożę. 508-127-829, 85/653-79-24

AUTOREKLAMA

TELEMAGAZYN

Twój wybór programów telemagazyn.pl

REKLAMA

0011526833

WÓJT GMINY PŁASKA

OGŁASZA DRUGI PRZETARG USTNY NIEOGRANICZONY NA SPRZEDAŻ NIERUCHOMOŚCI ZABUDOWANEJ DOMEM JEDNORODZINNYM, POŁOŻONEJ W OBRĘBIE GRUSZKI, MIEJSCOWOŚĆ GRUSZKI

Oznaczenie i opis nieruchomości: działka nr 15/1 o pow. 0,4400 ha położona w Gruszkach, zapisana w KW Nr SU1A/00015310/0. Nieruchomość zabudowana domem jednorodzinny, teren ogrodzony.

Przeznaczenie nieruchomości w miejscowym planie zagospodarowania przestrzennego, częściowo:

- 1 MR/MN/UTL tereny istniejącej i projektowanej zabudowy zagrodowej, mieszkalnej jednorodzinnej i letniskowej,
- 12 RP/RZ - tereny istniejących użytków rolnych i leśnych, do pozostawienia w dotychczasowym użytkowaniu z zakazem budowy jakichkolwiek obiektów kubaturowych,
- 05 D - ulica dojazdowa w ciągu drogi gminnej. Szerokość w liniach rozgraniczających 10m. Szerokość jezdni 5,00m. Obiekty budowlane na terenie zabudowy skupionej posiadawiec w odległości nie mniejszej niż 6m od krawędzi jezdni, poza terenem zabudowy skupionej w odległości nie mniejszej niż 15m od krawędzi jezdni.

Cena wywoławcza: 194 500,00 zł brutto. Wadium: 9 725,00 zł.

Przetarg odbędzie się w dniu 23 czerwca 2026 r. od godz. 10.00 w Urzędzie Gminy Plaska, ul. Gen. I. Prądzińskiego 53, pokój nr 3.

Ogłoszenie o przetargu zostało wywieszona na tablicy ogłoszeń w Urzędzie Gminy Plaska i stronie internetowej Urzędu: www.plaska.pl oraz zamieszczone w Biuletynie Informacji Publicznej: <https://bip-ugplaska.podlaskie.eu/ogloszenia--przetargi/>

REKLAMA

0011526890

INFORMACJA

Burmistrz Moniek

działając na podstawie art. 35 ust. 1 ustawy z dnia 21 sierpnia 1997 r. o gospodarce nieruchomościami (Dz.U. z 2026 r. poz. 399)

informuje,

że w dniu 20 maja 2026 r. na tablicy ogłoszeń w siedzibie Urzędu Miejskiego w Monikach przy ul. Słowackiego 5a oraz na stronie internetowej www.um-moniki.pl zamieszczony został na okres 21 dni wykaz lokalu handlowego stanowiącego własność Gminy Mońki, położonego w Monikach przy ul. Kolejowej, przeznaczonego do oddania w najem w drodze bezprzetargowej.

REKLAMA

0011526436

Zarząd Województwa Podlaskiego ogłasza przetarg publiczny

na sprzedaż samochodu osobowego marki Citroen C5 z 2013 r.

Cena wywoławcza: 2725,00 zł.

Pełna treść ogłoszenia dostępna jest na stronie przetargi.podlaskie.eu oraz na tablicy ogłoszeń w siedzibie sprzedającego przy ul. M. Curie-Skłodowskiej 14.

Nie tylko do chodzenia. Schody stały się ozdobą domu

oprac. Katarzyna Laszczak
redakcja@regiodom.pl

Schody coraz częściej stają się integralną częścią strefy dziennej, a nie tylko elementem komunikacyjnym. Ich wygląd i konstrukcja wpływa na odbiór całego wnętrza.

W nowoczesnych domach jednorodzinnych schody coraz rzadziej są ukrywane w osobnej klatce schodowej. Zamiast tego pojawiają się w salonach, przy kuchniach i w otwartych przestrzeniach typu open space. To sprawia, że ich rola wykracza poza funkcję użytkową. Konstrukcja schodów wpływa dziś na proporcje wnętrza, ilość światła oraz sposób organizacji przestrzeni.

- Wybór schodów w domu jednorodzinny często sprowadza się do decyzji funkcjonalnych: ile miejsca zajmą, jaki będą miały układ i czy zmieszczą się w projekcie. Tymczasem równie istotny jest ich wpływ na odbiór całej przestrzeni. Kluczową rolę odgrywa nie tylko forma, ale także wizualna „waga” konstrukcji - tłumaczy Andrzej Zbąski, ekspert z firmy Rintal Polska.

Jak podkreślają projektanci, pojęcie „lekkości” lub „ciężaru” schodów odnosi się przede wszystkim do ich wyglądu, zastosowanych materiałów i sposobu montażu, a nie do rzeczywistej masy konstrukcji.

Schody wspornikowe

W przestronnych wnętrzach, gdzie liczy się otwartość i dostęp światła dziennego, popularnym rozwiązaniem są schody wspornikowe. Ich stopnie są mocowane bezpośrednio do ściany, bez widocznego stelaża, dzięki czemu sprawiają wrażenie zawieszonych w powietrzu.

Takie rozwiązanie:

- optycznie powiększa wnętrze,
- zachowuje spójność otwartej przestrzeni,
- nie ogranicza przepływu światła.

W wersjach ażurowych schody wspornikowe stają się niemal neutralnym elementem aranżacji i dobrze wpisują się w minimalistyczne projekty wnętrz.

Schody na belce centralnej

Coraz częściej we wnętrzach pojawiają się także schody



Schody coraz częściej są pełnoprawnym elementem wnętrza, a ich wygląd i typ wpływa na całość aranżacji.

oparte na belce centralnej. Łączą one lekką formę z bardziej wyraźnie zaznaczoną konstrukcją. Metalowa belka nośna zestawiona z cienkimi stopniami pozwala zachować nowoczesny charakter wnętrza bez efektu przytłoczenia. Schody tego typu:

- organizują przestrzeń dzięki wyraźnej osi konstrukcyjnej,
- zachowują wizualną lekkość,
- dobrze komponują się z nowoczesnymi aranżacjami.

To rozwiązanie często wybierane do salonów o średnim metrażu, gdzie ważne jest zachowanie równowagi między estetyką a funkcjonalnością.

Schody na wangach, czyli policzkach

Bardziej architektoniczny charakter mają schody na wangach, określane także jako policzki schodowe. Boczne elementy konstrukcyjne wyraźnie wyznaczają bieg schodów i pomagają uporządkować układ

wnętrza. Tego typu konstrukcje:

- oddzielają ciąg komunikacyjny od części dziennej,
- pomagają organizować funkcje pomieszczenia,
- nadal pozwalają zachować otwartość przestrzeni.

Schody na wangach często pojawiają się w aranżacjach łączących nowoczesność z bardziej klasycznym stylem.

Schody podwieszane

W nowoczesnych domach schody coraz częściej pełnią również funkcję delikatnego podziału przestrzeni. Efekt taki dają konstrukcje wspornikowe podwieszane na ażurowej balustradzie wykonanej z cienkich metalowych profili. Takie schody:

- przepuszczają światło,
 - nie zamykają wnętrza,
 - pomagają wyznaczyć poszczególne strefy funkcjonalne.
- Projektanci coraz częściej traktują je jako rodzaj półprze-

grody, która organizuje przestrzeń bez konieczności budowania ścian.

Schody spiralne

W niewielkich domach i mieszkaniach kluczowe znaczenie ma oszczędność miejsca. W takich przypadkach popularnym rozwiązaniem są schody spiralne lub konstrukcje o zwartym rzucie. Ich największe zalety to:

- niewielka powierzchnia zabudowy,
- możliwość dopasowania do trudnych układów pomieszczeń,
- dekoracyjny charakter.

Schody spiralne pozwalają efektywnie wykorzystać ograniczony metraż i często stają się mocnym akcentem aranżacyjnym.

Klasyczne schody policzkowe

Mimo rosnącej popularności lekkich i minimalistycznych konstrukcji tradycyjne schody policzkowe nadal są chętnie wybierane, szczególnie w większych domach. Pełna konstrukcja z masywnymi stopniami:

- nadaje wnętrzu reprezentacyjny charakter,
- dobrze wpisuje się w klasyczne aranżacje,
- wyraźnie oddziela komunikację od strefy dziennej.

Takie schody mocniej wpływają jednak na proporcje pomieszczenia i mogą optycznie zmniejszać przestrzeń.

Dobór schodów zależy nie tylko od stylu wnętrza

Wybór konstrukcji schodów powinien uwzględniać nie tylko estetykę, ale również parametry samego wnętrza. Znaczenie mają przede wszystkim:

- wielkość i wysokość pomieszczenia,
- dostęp do światła dziennego,
- układ funkcjonalny domu,
- sposób podziału przestrzeni.

- Schody coraz częściej traktuje się jako narzędzie do modelowania wnętrza, a nie tylko element komunikacyjny. W tym kontekście szczególnie interesujące są rozwiązania o zróżnicowanym stopniu „widoczności” konstrukcji - od bardziej klasycznych, pełniejszych form po systemy o smukłej, minimalistycznej geometrii - podsumowuje Andrzej Zbąski.

Pokolenie solarium zbiera żniwo

#BadajLatki

Agnieszka Domanowska

W latach 90. XX wieku solaria wyrastały jak grzyby po deszczu. Młodzi ludzie chętnie z nich korzystali - kilka sesji latem wystarczyło, żeby osiągnąć opaleniznę, którą inni zdobywali tygodniami pod naturalnym słońcem. Nikt specjalnie nie zastanawiał się nad konsekwencjami. Opalenizna była modna, solaria były dostępne i tanie, a ostrzeżenia przed promieniowaniem ultrafioletem brzmiały jak odległa abstrakcja. Teraz, trzy dekady później, skutki tamtych wyborów stają się coraz bardziej widoczne w gabinetach onkologów i dermatologów, również w Białymstoku.

- W latach 90. rzeczywiście powstało bardzo dużo solarium. Ludzie młodzi, żeby szybko osiągnąć opaleniznę, spędzali tam po dwadzieścia minut, kilka razy w ciągu lata. Nie stosowano przy tym żadnej ochrony skóry - wręcz przeciwnie, prawdopodobnie stosowano preparaty przyspieszające efekt - mówi dr Iwona Zakrzewska, onkolog kliniczny z Białostockiego Centrum Onkologii.

Promieniowanie ultrafioletowe emitowane przez lampy solarium nie różni się w swojej destrukcyjności od tego słonecznego - jest jednak znacznie bardziej skoncentrowane i intensywne. Działa bezpośrednio na DNA komórek skóry, powodując uszkodzenia, które organizm nie zawsze jest w stanie naprawić. Co istotne, promieniowanie UV nie leczy, nie wzmacnia odporności skóry, nie przygotowuje jej na słońce. Wyłącznie szkodzi. Każda sesja w solarium to kolejna porcja różnego rodzaju mutacji, które mogą ujawnić się po latach.

Osoby, które w wieku nastoletnim i dwudziestokilkuletnim regularnie korzystały z solarium, są dziś po 30-tce, 40-stce... I właśnie w tej grupie wiekowej lekarze obserwują niepokojący wzrost liczby zachorowań na nowotwory skóry, w tym na czerniaka - jeden z najgroźniejszych nowotworów, ze względu na swoją zdolność do szybkiego dawania przerzutów.

- Stąd też jest ten trend, że nowotworów skóry powstaje coraz więcej u młodych ludzi. Oni wtedy mieli po kilkanaście lat, a teraz mają trzydzieści parę, czterdzieści parę lat. I tych nowotworów jest coraz więcej - potwierdza dr Zakrzewska.

Czerniak potrafi czekać

Charakterystyczną i szczególnie podstępą cechą nowotworów skóry, zwłaszcza czerniaka, jest długi i nieprzewidywalny czas latencji. Choroba może ujawnić się rok lub dwa po poważnym uszkodzeniu skóry, ale równie dobrze może czekać piętnaście, a nawet dwadzieścia lat. To sprawia, że wielu pacjentów nie łączy swojej diagnozy z zachowaniami sprzed lat - z solarium, z oparzeniami słonecznymi z dzieciństwa, z latami spędzonymi na plaży bez kremów z filtrem.

- Czerniaki są to agresywne niejednorodne nowotwory - nie rozwijają się wszystkie w tym samym czasie ani w ten sam sposób - tłumaczy onkolog z BCO. - Dochodzi do różnych mutacji na etapie rozwoju komórek nowotworowych. U niektórych coś pojawi się rok lub dwa po oparzeniu czy po korzystaniu z solarium. U innych zmiana będzie widoczna dopiero po kilkunastu latach. To nie jest zero jedynekowe - są to cechy osobnicze, związane z naszym układem odpornościowym, naszą genetyką.



Promieniowanie ultrafioletowe emitowane przez lampy solarium działa bezpośrednio na DNA komórek skóry, powodując uszkodzenia

Warto wiedzieć, że czerniak może rozwinąć się zarówno z istniejącego już znamienia, jak i powstać na pozornie zdrowej skórze. Znamiona dysplastyczne, czyli atypowe - o nieregularnych kształtach, nierównym zabarwieniu i rozmytych granicach - stanowią szczególnie niebezpieczny czynnik ryzyka. Podobnie jak obciążenie rodzinne: jeśli ktoś w najbliższej rodzinie chorował na czerniaka, ryzyko zachorowania u kolejnych pokoleń rośnie wielokrotnie.

- Osoby, które mają dużo znamion dysplastycznych albo u których ktoś w rodzinie chorował, już teraz większą uwagę zwracają na swoją skórę i swoje zdrowie. I dobrze - zaznacza dr Zakrzewska.

Historia przed ślubu

W praktyce onkologa klinicznego z Białostockiego Centrum Onkologii zdarzają się przypadki, które trudno zapomnieć. Jeden z nich dotyczy młodej kobiety, która przed własnym weselem postanowiła intensywnie korzystać z solarium.

- Mam w pamięci taką dziewczynę, która bardzo intensywnie chodziła się opalać przed weselem. Robiła to wiele razy. I wiedziała, że ma znamie w miejscu często drażnionym przez ubranie - w okolicy pasa. Miała je od zawsze, ale zauważyła, że

po sesjach w solarium zaczęło się zmieniać, powiększać. Do tego było stale drażnione przez odzież - opowiada dr Zakrzewska.

Dziewczyna wzięła ślub, wyjechała w podróż poślubną, potem na wakacje. Kiedy wróciła i w końcu trafiła do lekarza, usłyszała diagnozę, której się nie spodziewała. Zmiana, którą bagatelizowała od miesięcy, okazała się zaawansowanym czerniakiem z przerzutem do węzłów chłonnych.

- Okazało się, że to już gruby czerniak, z przerzutem do okolicznych węzłów chłonnych. Musiała przejść zabieg operacyjny oraz leczenie uzupełniające. Obecnie jest w ścisłej obserwacji, lecz ryzyko nawrotu choroby jest możliwe - mówi lekarka.

Ta historia to nie wyjątek. To jeden z wielu przypadków, które trafiają do gabinetów dermatologicznych, chirurgicznych i onkologicznych - przypadków, których można było uniknąć.

Na co zwrócić uwagę

Dermatolodzy i onkolodzy od lat uczą pacjentów prostej metody samokontroli znamion, opartej na pięciu kryteriach. To tak zwana zasada ABCDE, która wstępnie pozwala ocenić, czy zmiana skórna wymaga konsultacji lekarskiej.

A jak asymetria - znamie, które nie jest symetryczne, któ-

rego jedna połowa różni się od drugiej, powinno wzbudzić czujność. B jak brzegi - nieregularne, postrzępione lub rozmyte granice znamienia to sygnał ostrzegawczy. C jak color, czyli kolor - niepokojące są znamiona wielobarwne, z odcieniami granatu, czerni, czerwieni lub bieli w jednej zmianie. D jak długość lub średnica - zmiany większe niż 6 milimetrów wymagają oceny specjalisty. E jak ewolucja - każda zmiana w obrębie istniejącego znamienia, czy to w kształcie, kolorze, wielkości, czy też pojawienie się swędzenia, krwawienia lub strupka, to bezwzględny powód do wizyty u dermatologa.

Kluczowe jest też to, żeby nie lekceważyć znamion w miejscach narażonych na stałe podrażnienia mechaniczne - pod paskiem od bielizny, na linii opaski zegarka, w miejscu ocierającym się o buty. Chroniczne drażnienie może przyspieszać złośliwą przemianę znamienia.

Solaria w odwrocie

W wielu krajach europejskich solaria są już zakazane lub ściśle reglamentowane. Australia i Brazylia całkowicie je zdelegalizowały. W Niemczech, Francji czy Wielkiej Brytanii dostęp do nich jest mocno ograniczony. W Polsce formalnego zakazu nie ma, ale liczba gabinetów wyraźnie zmalała - nawet w Białymstoku, gdzie jeszcze kilkanaście lat temu solaria działały w wielu dzielnicach miasta.

- Znajdują się jeszcze pojedyncze miejsca w Białymstoku, gdzie działają solaria. Myślę, że znacznie ograniczona ich ilość jest wynikiem działania profilaktyki, naszych działań prewencyjnych. Zwiększona liczba zachorowań, a także bardziej zaawansowana choroba, oznacza też droższe leczenie. Musimy zapamiętać, że wcześniej wykryty czerniak jest właściwie w 100% wyleczalny. Badajmy się,

dbajmy o zdrowie, bo to jest nasz najcenniejszy dar - mówi dr Iwona Zakrzewska.

Kampanie społeczne, edukacja szkolna, rosnąca świadomość dermatologiczna Polaków - wszystko to sprawiło, że solarium przestało być synonimem urody i zdrowia, a stało się symbolem ryzyka. Młode pokolenie coraz częściej wybiera kremy z wysokim filtrem zamiast lamp UV. Problem w tym, że pokolenie, które tych ostrzeżeń nie słyszało lub słyszeć nie chciało - płaci teraz wysoką cenę.

Kiedy do lekarza

Lekarze podkreślają, że w przypadku czerniaka czas ma kluczowe znaczenie. Czerniak wykryty we wczesnym stadium, kiedy nie przekroczył jeszcze głębszych warstw skóry i nie dał przerzutów, jest niemal w stu procentach uleczalny. Wystarczy go usunąć. Czerniak zaawansowany, z przerzutami do węzłów chłonnych lub narządów wewnętrznych, to już inne leczenie i zupełnie inne rokowanie - mimo postępów w immunoterapii i leczeniu celowanym.

Dlatego onkolog kliniczny z Białostockiego Centrum Onkologii apeluje o regularną kontrolę skóry - zarówno samodzielną, jak i u specjalisty. Dotyczy to zwłaszcza osób z jasną karnacją, licznymi znamionami, rodzinnym wywiadem onkologicznym oraz tych, które w przeszłości korzystały z solarium lub wielokrotnie doświadczały oparzeń słonecznych.

- Wiemy już - i są na to dowody naukowe, że solarium to nic dobrego. Solarium tylko i wyłącznie szkodzi skórze - podsumowuje dr Zakrzewska.

Jeśli masz znamie, które zmieniło kształt, kolor lub zaczęło rosnąć - nie czekaj. Wizyta u lekarza dermatologa może okazać się najważniejszą decyzją zdrowotną, jaką podejmiesz.

REKLAMA

011517847

ORGANIZATOR

KURIER
PORANNYGAZETA
WSPÓŁCZESNA

PARTNER GŁÓWNY



PARTNERZY GŁÓWNI LOKALIZACYJNI



CHOROSZÓW



MOŃKI



WASILKÓW

PARTNERZY



PARTNERZY MERYTORYCZNI

Narodowy Fundusz Zdrowia
Podlaski Oddział Wojewódzki w Białymstoku

Za każdym sukcesem mężczyzny stoi kobieta



Anna Lewandowska na Instagramie Fot. Adam Jankowski

Z ŻYCIA GWIAZD W TELEWIZJI

Jan Lubomirski ma dziesiątki nieruchomości

Gościem programu „Portret” był Jan Lubomirski. Prowadzący próbował dowiedzieć się, ile aktualnie posiada nieruchomości. – Mamy spis tego wszystkiego, ale to idzie w jakieś setki, może w dziesiątki. Nie bardzo wiem, jak to sprecyzować – odpowiedział potomek arystokratycznego rodu Jan Lubomirski.



Panny z Wilka

TVP Kultura, 20:05
Wiktor Ruben przyjeżdża do wujostwa na wieś, gdzie w pobliskim dworcu, w gronie kilku panien, spędził młodość. Jego wspomnienia i chęć ożywienia przeszłości burzą spokój mieszkane dworu. Zostają ujawnione powikłane losy i dramaty.

A więc wojna

Polsat, 21:55
Przyjaciele FDR Foster i Tuck Hansen pracują na rzecz amerykańskiego wywiadu. Pewnego dnia drugi z nich poznaje Lauren Scott. Atrakcyjna dziewczyna wpada w oko także Fosterowi, który umawia się z nią na randkę. Tu zaczyna się wszystko komplikować.

Doda

chciałaby komuś przyłożyć
Piosenkarka w podcaście Grzegorza Krychowiaka wróciła do sytuacji sprzed lat, gdy między nią i innymi osobami dochodziło do rękoczynów. – To nie jest tak, że ja chodzę po ulicach i myślę: „A dzisiaj dostaniesz ty”. Naprawdę muszę być bardzo wkurzona, ktoś musi obrazić moją rodzinę (...). Dwa razy jeszcze dają szansę, żeby się zreflektował i za trzecim razem dopiero jest cios – powiedziała. I dodała: – Kurde, tęsknię za tym. Ale wiem, że to nie jest okej, dlatego już tak nie robię. Już z 10 lat nikomu nie przyłożyłam. (GZL) Fot. PPG



Testosteron

TVN, 23:05
Ślub Kornela, ornitologa, który dzięki telewizji zyskał niespodziewaną popularność, z Alicją, gwiazdą muzyki pop, ma być jednym z najważniejszych wydarzeń towarzyskich sezonu. Panna młoda ucieka jednak sprzed ołtarza, rzucając się w ramiona innego.

KRZYŻÓWKA NR 77

Poziomo:

- krążek w lekkoatletyce,
- ryba podawana w galarecie,
- historyczna stolica Górnośląska,
- Herkules, detektyw z książek Agathy Christie,
- rzadko mówi prawdę, blagier,
- komedia Gabrieli Zapolskiej,
- ... leśnych ludzi”, powieść Marii Rodziewiczówny,
- piłkarski klub z Pruszkowa,
- gatunek serialu komediowego,
- mleczarz z musicalu „Skrzypek na dachu”,
- model Kia,
- ryżowy trunek z Japonii,
- pracownik zakładu włókienniczego,
- legendarny stwór morski,
- minerał skorupy ziemskiej,
- specyfik łagodzący podrażnienia,
- zespół trzech elementów,
- czyta listę dialogową,
- majątek osobisty, dobytek,
- osesek ze stadniny koni,
- wstawiana przez szklarza,
- sąsiad Czecha i Słowaka,
- ... norweska, dyscyplina sportowa.

Pionowo:

- ... królów i książąt polskich” Jana Matejki,
- dokument dla ubezpieczeniowego,
- „Czarny ...”, kryminał w reżyserii Ridleya Scotta,
- tajne sprzysiężenie, intryga,
- Beata, solistka grupy Bajm,



AUTOPROMOCJA 0110987265

**Twoja gazeta
w prenumeracie
z Tele Magazynem**

85 875 07 30



- amfiteatr w Wiecznym Mieście,
- dowódca wojsk kozackich,
- władz kotek na ... i mruka,
- nadmorska miejscowość letniskowa,
- surowiec dla huty, żelastwo,
- komedia Juliusza Machulskiego,
- znamię lub właściwość,
- do zmywania makijażu,

- szeroki brzeg sombrero,
- siatkarski klub z Belchatowa,
- gotyki w architekturze,
- imię Stańki, jazzmana,
- gaz musztardowy,
- ma osobliwe upodobania,
- mityczna matka Minosa i Radamantysa,
- zestawienie z rubrykami,
- aparat ruchowy pierwotniaków.

ROZWIĄZANIE NR 76

C	E	R	A	M	I	K	A	■	■	K	A	S	K	A	D	E	R
H	A	A	■	■	K	O	L	O	■	■	R	■	■	■	■	■	■
A	■	■	■	■	■	■	■	■	■	■	■	■	■	■	■	■	■
D	Z	I	C	Z	■	M	A	R	A	Z	M	■	S	O	J	K	A
E	■	J	■	■	■	T	H	O	R	■	■	■	■	■	■	■	■
K	W	A	S	Y	■	R	E	G	I	N	A	■	O	B	A	■	■
■	■	■	■	■	■	■	■	■	■	■	■	■	■	■	■	■	■
U	J	M	A	■	■	F	I	A	T	T	I	■	P	O	■	■	■
■	■	■	■	■	■	■	■	■	■	■	■	■	■	■	■	■	■
B	A	O	B	A	■	■	■	■	■	■	■	■	■	■	■	■	■
A	■	■	■	■	■	■	■	■	■	■	■	■	■	■	■	■	■
T	E	R	R	O	■	■	■	■	■	■	■	■	■	■	■	■	■
Y	■	■	■	■	■	■	■	■	■	■	■	■	■	■	■	■	■
S	L	U	G	A	■	■	■	■	■	■	■	■	■	■	■	■	■
T	■	■	■	■	■	■	■	■	■	■	■	■	■	■	■	■	■

HOROSKOP

Wodnik (20.01 - 18.02)

Dziś odważna decyzja otwory ci nowe możliwości. Horoskop dzienny radzi zachować spokój w rozmowach z bliskimi i ufać intuicji.

Ryby (19.02 - 20.03)

Skup się na finansach i nie odkładaj ważnych spraw. Horoskop na dziś zapowiada, że wieczór przyniesie dobrą wiadomość oraz spokój. **Baran (21.03 - 19.04)** Spotkanie z inspirującą osobą poprawi Ci humor. Horoskop dzienny na czwartek radzi uważać jednak na zbędne wydatki i pośpiech.

Byk (20.04 - 20.05)

Emocje będą dziś silniejsze niż zwykle. Ale horoskop dzienny uspokaja, że szczerą rozmowa pomoże odzyskać równowagę i spokój. **Bliznięta (21.05 - 21.06)** Twoja energia będzie przyciągać ludzi i nowe okazje. Horoskop na dziś to wskazówka, by nie ignorować drobnych sygnałów zdrowotnych. **Rak (22.06 - 22.07)** Dzień sprzyja porządkom i kończeniu zaległych spraw. Horoskop dzienny na czwartek mówi, że wieczorem znajdziesz czas na relaks.

Lew (23.07 - 22.08)

Unikaj konfliktów i postaw na kompromis. Horoskop dzienny zapowiada, że ktoś doceni twoją cierpliwość oraz wsparcie w pracy. **Panna (23.08 - 22.09)** Intuicja podpowie Ci właściwe rozwiązanie trudnej sytuacji. Horoskop na dziś stanowczo podpowiada, by zaufać swoim przecuciom. **Waga (23.09 - 22.10)** Krótka podróż lub spontaniczny plan doda ci energii. Ale horoskop dzienny na czwartek radzi też nie zaniedbywać obowiązków.

Skorpion (23.10 - 21.11)

Konsekwencja przyniesie dziś widoczne efekty. Horoskop dzienny to wskazówka, by w relacjach z otoczeniem mówić otwarcie i spokojnie. **Strzelec (22.11 - 21.12)** Kreatywny pomysł może odmienić twoje plany zawodowe. Horoskop na dziś wróży, że wieczór będzie sprzyjał odpoczynkowi i refleksji. **Koziorożec (22.12 - 19.01)** Drobnym gestem życzliwości poprawi atmosferę wokół ciebie. Horoskop dzienny na czwartek radzi słuchać uważnie intuicji oraz serca.

Iga Świątek z dobrą energią zaczyna French Open

Zbigniew Czyż
redakcja@polskapress.pl

TENIS ZIEMNY. **Za kilka dni Iga Świątek rozpocznie rywalizację w wielkoszlemowym turnieju Roland Garros. Rozmawiamy z Michałem Kaznowskim, trenerem Igi Świątek w latach 2011-2016.**

Można powiedzieć z całą pewnością, że Iga Świątek wróciła na dobre tory? Jej niedawny półfinał turnieju w Rzymie był pierwszym w tym sezonie i co ważne, zaprezentowała w Italii bardzo dobrą formę. Jak najbardziej. U Igi widać dobrą energię, wraca do fundamentów, w których czuje się bardzo dobrze. Buduje tenis na swojej solidnej bazie, mocnych stronach i czuje radość z gry. Dotyka tego, co już kiedyś znała i teraz fajnie jest jej znowu to rozwijać, będąc starszą, doświadczoną tenisistką.

Świątek skupia się teraz na drugim w tym sezonie turnieju wielkoszlemowym, Roland Garros. Trzecia tenisistka świata znowu będzie faworytką do tytułu, biorąc pod uwagę jej historyczny bilans w Paryżu i cztery tytuły w latach 2020, 2022, 2023 i 2024?

Iga może wygrać cały turniej. Jest tenisistką, która potrafi pokonać każdą rywalkę. Na pewno da z siebie wszystko i zostawi serce na korcie. Jeżeli będzie u niej takie zaangażowanie, wytrzymałość, cierpliwość i radość z gry jak w Rzymie, to jestem spokojny o dobry wynik. Ale nawet jeśli nie zdoła nawiązać teraz do jej największych sukcesów na kortach w stolicy Francji, to ważne jest, że idzie w dobrą stronę.



FOT. ZUMA PRESS WIRE/SHUTTERSTOCK

Świątek niebawem rozpoczyna udział w wielkoszlemowym turnieju French Open

Być może Świątek potrzebowała jakiegoś chwilowego kryzysu, wahania formy, by móc się rozwinąć wewnątrz?

Na pewno trzeba było coś pokombinować, zmienić. Jest takie powiedzenie, że im spadniemy z wyższego konia, tym bardziej boli. Z trudnych lekcji trzeba wyciągnąć wnioski, trochę się przegrupować i wrócić silniejszym. Nie zapominajmy, że to wciąż jedna z najlepszych tenisistek świata, która cały czas jest na szczycie. Cieszy mnie, że odnajduje w sobie na nowo takie dziecko i cieszy się grą.

Niedawno Świątek rozpoczęła współpracę w hiszpańskim

trenerem Francisco Roigiem. Pod jego wodzą rozwinie się jeszcze bardziej?

Ten okres współpracy jest naprawdę bardzo krótki, a już widzimy realne korzyści. Iga za chwilę może próbować jeszcze częściej podchodzić do siatki. Widzę, że wraca do krótkiego ruchu przy serwisie. Jest coraz bardziej intensywna w ataku, naciska na rywalki, tak jak kiedyś robił to Rafael Nadal.

Świątek niebawem może nas czymś zaskoczyć, jeśli chodzi o jej repertuar na korcie?

Tak podejrzewam. Gdy była nastolatką, wpadała na różne pomysły, które na pierwszy

rzut oka mogły się wydawać nawet głupie, a potem się okazało, że były genialne. To jest właśnie jej talent i taka myśl, jak kreować swój tenis. Myślę, że trener zostawi jej trochę elastyczności w tym względzie. Iga miała zawsze świetne skrót, to potem trochę zgąsło, ale znowu wraca. I będzie jeszcze lepiej, gdy będzie miała wolną i spokojną głowę.

Wiele dyskusji wciąż przewija się wokół współpracy z Igą jej psycholożki Darii Abramowicz. Jakie ma pan zdanie na ten temat?

Nie wiemy, gdzie dziś byłaby Iga, gdyby nie pani Daria Abramowicz. Skoro wciąż jest przy Idze, to znaczy, że jest dla niej ważna, daje jej potrzebne wsparcie, jest ostoją. Pani Daria nie opowiada na zewnątrz na czym polega jej praca z Igą, nad czym się skupiają. Iga jest bardzo młoda, bardzo dużo już osiągnęła i ma na sobie bardzo duże obciążenia. Tylko niewiele osób z jej najbliższego otoczenia wie jak to naprawdę wygląda.

W ostatnich meczach nie obserwowaliśmy już w boksie Świątek tak mocno gestykulującej psycholożki. Możliwe zatem, że nowe porządki w tym zakresie wprowadził trener Roig?

Jeżeli Idze się układa, gra dobrze, jest spokojna, to po co ingerować? Wtedy należy tylko dać jakiś bodziec, przekazać, że idziesz w dobrym kierunku, dobrze myślisz. Ale gdy pani Daria widziała, że Iga była zagnębiona, to być może był taki pomysł, aby bodźcować ją inaczej, mocniej. Znają się bardzo dobrze i pani Abramowicz wie, jak reagować, a może rzeczywiście do jakiejś rozmowy i ustaleń też doszło, ale tego nie wiemy.

Arsenal mistrzem Anglii po raz pierwszy od 22 lat! Wielka radość kibiców

Zbigniew Czyż
redakcja@polskapress.pl

PIŁKA NOŻNA. **„Kanonierzy” zdobyli tytuł mistrza Anglii po 37. kolejce Premier League, w której pokonali Burnley (1:0), a Manchester City nie zdołał wygrać na wyjeździe z Bournemouth (1:1).**

Los złotych medali rozstrzygnął się w „korespondencyjnej” rywalizacji przedostatniej kolejki mistrzostw Anglii: najgroźniejszy rywal Arsenalu, Manchester City, nie potrafił wygrać z Bournemouth. Ten wynik pozbawił zespół Pepa Guardioli choćby teoretycznej szansy na dogonienie podopiecznych Mikela Artety. Arsenal ma 82 punkty, wygrał 25 spotkań, a przegrał tylko 5, co w wyrównanej stawce jest osiągnięciem godnym odnotowania.

Mistrzowski tytuł jest prawdziwie historyczny i długo oczekiwany dla Arsenalu. Londyński klub zdobył trofeum Premier League po raz pierwszy od 22 lat - poprzedni triumf

„Kanonierów” miał miejsce w 2004 roku, kiedy legendarni „Niepokonani” Arsene’a Wengera zakończyli sezon bez porażki. Arteta zakończył długą posuchę i zapisał się w historii, doprowadzając Arsenal do 14. mistrzostwa w historii. Dla hiszpańskiego trenera to czwarte trofeum w karierze.

Znów napisaliśmy historię. Zrobiliśmy to razem. Jestem niesamowicie szczęśliwy i dumny ze wszystkich osób związanych z tym klubem. Cieszymy się tą chwilą - powiedziano szkoleniowcom tuż po zdobyciu tytułu.

Arteta to pierwszy były piłkarz Premier League, który zdobył tytuł mistrza Premier League jako trener. Wcześniej, w trakcie zawodniczej kariery Mikel grał w barwach Evertonu (209 meczów) i Arsenalu (150 meczów).

Warto przypomnieć, że „Kanonierzy” mogą sięgnąć po podwójną koronę. 30 maja w Budapeszcie zmierzą się w finale Ligi Mistrzów z broniącym trofeum Paris Saint-Germain. ©©



FOT. AP/EAST NEWS

Kibice Arsenalu zebraли się przed Emirates Stadium, aby świętować zdobycie tytułu przez ich drużynę

Trener Jan Urban poda skład dwa dni przed zgrupowaniem

Damian Świdorski
miejscowość

PIŁKA NOŻNA. **Już 31 maja reprezentacja Polski towarzysko zagra z Ukrainą, a 3 czerwca - przeciwko Nigerii. Poznaliśmy terminy ogłoszenia kadry i rozpoczęcia zgrupowania.**

Reprezentacja Polski niestety marzenia o grze na mundialu musi odłożyć na długie cztery lata. Biało-Czerwoni przegrali baraż ze Szwecją 2:3 i mundial 2026 w USA, Kanadzie i Meksyku obejrzą w telewizji. Brak awansu nie skutkowało zwolnieniem selekcjonera Jana Urbana, który przyszykował już kolejne zgrupowanie.

We Wrocławiu i Warszawie

Polska towarzysko z Ukrainą zagra w ostatnim dniu maja we Wrocławiu. Natomiast Nigerię, cztery dni później, podejmie w Warszawie. Obaj nasi najbliżsi rywale, tak jak i Biało-Czerwoni, tegoroczny mundial będą obserwować wyłącznie w roli wi-

dzów. Zatem także dla przeciwników najbliższe spotkania będą poligonem doświadczalnym i szansą na sprawdzenie nowych zawodników oraz wariantów gry.

Selekcjoner Jan Urban odsłoni karty we wtorek, 26 maja. Z przecieków jasno wynika, że szkoleniowiec naszej drużyny narodowej zechce przetestować kilku zawodników, którzy nigdy wcześniej nie grali w kadrze. Zgrupowanie reprezentacji Polski rozpocznie się w czwartek, 28 maja.

Towarzysze niedoli

Ukraińcy z marzeniami o grze na pierwszym od 2006 roku mundialu musieli się pożegnać w półfinale baraży, po starciu ze Szwecją, która potem w finale baraży okazała się za silna także dla naszego zespołu. Z kolei Nigeryjczycy, którzy - jak się wydawało - mają awans na wyciągnięcie ręki, zwłaszcza że FIFA zwiększyła liczbę miejsc na turnieju dla krajów afrykańskich z 5 do 10, podobnie jak Polska okazała się słabsza w finale baraży. Superolimpijczycy przegrały w rzutach kar-

nych z Demokratyczną Republiką Konga 3:4 (wcześniej remisując 1:1) i nie wezmą udziału w drugim mundialu w rzędzie.

Hold dla trenera Magiery

Wiadomo już, że na zgrupowanie na pewno przyjedzie kapitan Robert Lewandowski. Napastnik, który ogłosił, że obecny sezon jest jego ostatnim w Barcelonie, rozważa zakończenie reprezentacyjnej kariery, ale po Euro 2028 lub na koniec eliminacji do tego turnieju, jeśli Polacy nie zdołają

wywalczyć awansu. Lewandowski zadeklarował obecność, bo chce oddać hołd zmarłemu nagle w kwietniu asystentowi selekcjonera Urbana, Jackowi Magierze. ©©

Z przecieków jasno wynika, że szkoleniowiec naszej drużyny narodowej zechce przetestować kilku zawodników, którzy nigdy wcześniej nie grali w kadrze

SPORT

www.sportowy24.pl

Cztery medale młodych sportowców na OOM

Mariusz Klimaszewski
mariusz.klimaszewski@polskapress.pl

Cztery medale wywalczyli do tej pory młodzi sportowcy z Podlaskiego w XXXII Ogólnopolskiej Olimpiadzie Młodzieży. Dwa stały się łupem badmintonistki Hubala Białystok Hanny Szulskiej

W Województwie Łódzkim rozgrywana jest Ogólnopolska Olimpiada Młodzieży w Sportach Halowych. Medale dla Podlaskiego wywalczyła badmintonistka Hubala Białystok Hanna Szulska, szachista MUKS Stoczek 45 Białystok Oskar Chiszko oraz zapaśnik UAKS Podlasie Białystok Maciej Brzozowski.

Hanna Szulska wywalczyła dwa medale, srebrny w grze pojedynczej i brązowy w grze mieszanej grając razem z Filipem Żegleniem z Orbitka Straszęcina. W klasyfikacji klubowej Hubal zajął siódme miejsce.

Turniej szachowy odbył się w Ossie k. Białej Rawskiej, gdzie w ramach OOM odbyły się Indywidualne Mistrzostwa Polski Juniorów Młodszych w Szachach. Brązowy medal w grupie do lat 14 zdobył Oskar Chiszko z dorobkiem 6,5 pkt.

Czwarty medal dla Podlaskiego wywalczył Maciej Brzozowski z UAKS Podlasie Białystok, który w kategorii 65 kg zdobył brąz w turnieju zapasów w stylu wolnym. ©©

Rafał Grzyb: Chodzę na mecze i kibicuję Jagiellonii

Wojciech Konończuk
wojciech.kononczuk@polskapress.pl

PIŁKA NOŻNA. - Zagłębie Lubin przyjedzie do Białegostoku, by powalczyć o europejskie puchary, więc spodziewam się trudnego meczu - mówi Rafał Grzyb.

Jagiellonia gra jednak u siebie i wierzę, że wygrai skończy sezon na podium - dodaje były zawodnik i trener Dumy Podlasia.

43-latek jest legendą Żółto-Czerwonych. Związał się z Jagiellonią 1 stycznia 2010 roku, a po zakończeniu kariery piłkarskiej był członkiem sztabu szkoleniowego, Świącił z Jagą największe sukcesy, ze zdobyciem Pucharu Polski i mistrzostwem kraju włącznie.

Nieoczekiwanie Grzyb został w bardzo niesympatycznych okolicznościach zwolniony z funkcji II trenera w październiku minionego roku w momencie, kiedy białostocki zespół notował serię 17 spotkań bez porażki. Nie chce już jednak wracać do tamtych wydarzeń.

- Życie toczy się dalej. Nie jestem obrażony na Jagę. Przeciwnie, chodzę na mecze, dopinguję zespół - wyjaśnia Rafał Grzyb. - Niezależnie od tego, jak zakończy się ten sezon, będę to odbierał jako sukces Jagiellonii. Stała się ona klubem stabilnym, rozpoznawalnym, przewidywalnym, słowem solidną marką w polskiej piłce nożnej.

TENIS STOŁOWY. Trzy medale młodzieżowców Dojld

Ze srebrnym i dwoma brązowymi medalami wrócili z przeprowadzonych w Gdańsku Młodzieżowych Mistrzostw Polski tenisiści stołowi Dojld Białystok. Zuzanna Borek i Julia Skwarek (na zdjęciu) sięgnęły po brązowy krążek w grze podwójnej pań, a z partnerami z innych klubów na podium stanęli także Michał Wandachowicz (srebro w deblu mężczyzn) oraz Alan Kulczycki (brąz w mikście). KW



FOT. DOLIDY BIAŁYSTOK

PIŁKA NOŻNA

Awans do finału
Reprezentacja Podlaskiego ZPN do lat 14 wygrała z rówieśnikami z Kajawsko-Pomorskiego 5:0 i zagra w turnieju finałowym Pucharu im. Kazimierza Deyny. (mark)

Stomil został rozgromiony. Jaga o krok od walki o medale

Wojciech Konończuk
wojciech.kononczuk@polskapress.pl

MŁODZIEŻOWY FUTBOL. W meczu 28. kolejki Centralnej Ligi Juniorów U-17 Jagiellonia Białystok rozgromiła u siebie Stomil Olsztyn 8:1.

Żółto-Czerwoni są w znakomitej sytuacji, by zająć drugie miejsce w grupie wschodniej i powalczyć o brązowy medal mistrzostw Polski w tej kategorii wiekowej.

Wicemistrzostwo grupy daje prawo gry o brązowy medal z drugim zespołem grupy zachodniej. Jagiellonia jest bliska celu, bo na dwie kolejki przed końcem ma cztery punkty przewagi nad Polonią Warszawa. Do szczęścia potrzebuje zatem jednego zwycięstwa.

- Najważniejszy jest rozwój tych młodych zawodników, ale jeśli gra się mecze o wysoką stawkę, z pewnością sprzyja to temu rozwojowi. Dlatego zrobimy wszystko, by zagrać o medale mistrzostw Polski i chcemy zapewnić to sobie już w kolejnym spotkaniu - deklaruje trener Pawłowski.

A kolejny mecz Jagiellonia rozegra w sobotę - 23 maja na wyjeździe, a jej rywalem będzie AKS SMS Łódź.

©©

WYNIKI 28. KOLEJKI

Jagiellonia Białystok - Stomil Olsztyn 8:1 (5:0). Bramki dla Jagiellonii: Kacper Klujewski - trzy, Michał Łotysz - dwie, Olaf Tymoszek - dwie i Adrian Gronostajski.

Talent Warszawa - AKS SMS Grot Łódź 4:2, Podlasie Biała Podlaska - Resovia Rzeszów 4:1, ŁKS Łódź - Hutnik Kraków 6:1, Stal Rzeszów - Korona Kielce 3:2, Widzew Łódź - Legia Warszawa 0:0, Polonia Warszawa - Wisła Kraków 3:2, Wisła Płock - Escola Varsovia Warszawa 0:0.

1. Legia Warszawa	28	70	102-23
2. Jagiellonia Białystok	28	54	75-50
3. Polonia Warszawa	28	50	67-42
4. Wisła Kraków	28	49	48-35
5. Widzew Łódź	28	49	60-45
6. Stal Rzeszów	28	48	61-46
7. AKS SMS Grot Łódź	28	42	48-43
8. Escola Varsovia	28	40	44-46
9. Korona Kielce	28	35	53-52
10. Talent Warszawa	28	35	44-51
11. ŁKS Łódź	28	31	50-64
12. Stomil Olsztyn	28	25	38-59
13. Wisła Płock	28	24	28-49
14. Podlasie Biała Podlaska	28	22	45-83
15. Resovia Rzeszów	28	21	27-59
16. Hutnik Kraków	28	21	33-76



FOT. WOJCIECH WOJTKIEWICZ

Legenda Jagiellonii - Rafał Grzyb wierzy w zwycięstwo Żółto-Czerwonych z Zagłębiem

Utrzymać się przez trzy sezony z rzędu w czołówce i grać w europejskich pucharach, to naprawdę duża sprawa - dodaje.

Duma Podlasia gra u siebie w ostatniej kolejce PKO Ekstraklasy z Zagłębiem (sobota - 23 maja, godz. 17.30), a stawka jest wysoka. W najlepszym razie drużyna trenera Adriana Siemienia zostanie wicemistrzem Polski i zagra w kwalifikacjach Ligi Mistrzów, w najgorszym - zajmie czwartą lokatę i czeka ją walka o Ligę Konferencji.

- Wiadomo, że jeśli chodzi o drugie miejsce, nie wszystko zależy od nas. Nie skreślałbym jednak Radomiaka w meczu z Górnikiem Zabrze, bo nie takie niespodzianki nasza liga już widziała. Najważniejsze, by zrobić swoje i pokonać Zagłębie, co da przynajmniej trzecie miejsce - uważa popularny „Grzybek”.

Były Jagiellończyk nie rozstał się ze sportem, bo jest pracownikiem zajmującego się tą dziedziną departamentu urzędu marszałkowskiego. Od lat współpracuje też z Fun-

dacją „Naszpikowani”, której jest ambasadorem. W najbliższą niedzielę - 24 maja, Parku Rozrywki FastPark w Fastach odbędzie się charytatywna impreza pod nazwą 5. Wielki Naszpikowany Festiwal. W programie są sportowe akcenty, m. in. trening bramkarski ze znanym z „Turbokozaka” Gaborem Jędrzejewskim, czy jazda quadem

Impreza rozpocznie się 24 maja w PR FastPark w Fastach (ul. Szosa Knyszyńska 21) o godz. 10.30.

©©

Pierwszy mityng kwalifikacyjny z rekordami i minimum na ME do lat 18

Mariusz Klimaszewski
mariusz.klimaszewski@polskapress.pl

LEKKA ATLETYKA. I Mityng Kwalifikacyjny POZLA w Białymstoku, przyniósł wiele wartościowych rezultatów, rekordów życiowych oraz minimum na imprezę międzynarodową.

Na starcie lekkoatletycznych zawodów na stadionie zwierzyńskim stanęli lekkoatleci z województwa podlaskiego oraz regionów ościennych, a mimo momentami trudnych warunków pogodowych kibice



FOT. WOJCIECH WOJTKIEWICZ

Na stadionie w Białymstoku odbył się I Mityng Kwalifikacyjny Podlaskiego OZLA

mogli oglądać rywalizację na bardzo wysokim poziomie.

Jednym z bohaterów zawodów był zawodnik KS Podlasie Białystok Paweł Miezianko. Podopieczny trenera Łukasza Nabałka zwyciężył w biegu na 300 metrów z bardzo dobrym wynikiem 33.64 sek., co pozwoliło mu awansować na drugie miejsce w historii Okręgu Podlaskiego w tej konkurencji. Miezianko zanotował także świetny występ w biegu na 200 metrów, wygrywając rywalizację i ustanawiając nowy rekord życiowy - 21.34 sekundy.

Bardzo dobrze zaprezentowała się również Oksana Oniszczuk z KS Podlasie Białystok. Zawodniczka w konkursie pchnięcia kulą uzyskała rekord życiowy wynoszący 15.00 m. Rezultat ten dał jej minimum kwalifikacyjne na Mistrzostwa Europy U18.

W rzucie młotem kibice mogli oglądać Ewę Różańską z KS Podlasie Białystok. Reprezentantka podlaskiego klubu, rywalizując w trudnych warunkach atmosferycznych, przy intensywnie padającym deszczu, uzyskała wynik 68.64 m.

©©

kramik

ogłoszeniowy

Czwartek 21.05.2026

s.1 AUTOMOTO

autokomisy, części, inne, kupię, motory, sprzedam, zamienię

s.2 DLA DOMU

inne, kupię, meble, sprzęt, AGD

s.2 DLA DZIECI

akcesoria, odzież, zabawki

s.2 HANDEL

sprzedam

s.2 HOBBY

antyki, foto, książki, muzyka, rośliny, sport, zwierzęta domowe

s.2 KOMPUTERY

kupię, sprzedam

s.2 MASZyny

kupię, sprzedam

s.3 NIERUCHOMOŚCI

domy, działki, lokale użytkowe, mieszkania, stancje

s.4 PRACA

szukam pracy, zatrudnię,

s.4 ROLNICTWO

maszyny i urządzenia, materiały do produkcji, produkty rolne, ziemia rolna, zwierzęta hodowlane

s.8 RTV

kupię, sprzedam

s.8 USŁUGI

anteny, budowa/remont, dachy, inne, rolnictwo, ślusarskie, transport, tynkarskie

s.8 ZDROWIE

aparatura, inne, leki

AUTOMOTO

CZĘŚCI

KUPIĘ

HAK do VW Fox (2006) -kupię gm.Sejny. 695-266-693.

SILNIK i części do motocykla WSK kupię, 799-718-743.

SPRZEDAM

AKUMULATOR 12V, 60Ah, 510A, 150zł, Białystok. 576-687-880.

AKUMULATOR AGM, Full River, 12V, 70Ah, 280zł, Augustów. 795-288-335.

ALPINE, radio CD, samochodowe, cdm9803rr, 45W x4, 120zł, Białystok. 503-391-530

ALUFELGI 18, do forda, 4szt, 200zł/szt gm.Wysokie Mazowieckie, 506-262-013.

BAGAŻNIK dachowy, 1.500zł, Białystok, 697-863-867.

BAGAŻNIK dachowy, sam. rozsuwany 100zł Nurzec Stacja, 600-437-602

CZĘŚCI -łada samara 1300: gaźnik, aparat zapłonowy, itp., 60-100zł, Mońki. 721-310-822.

CZĘŚCI mechaniczne i blacharskie do mercedesa 123 100- 2000zł/szt Zambrów. 505-552-375

FELGI 14, 5-śrubowe do vw, 150zł/kpl, Łapy. 792-434-162.

FELGI stalowe 15", do Opla Merivy, Zafiry, 2szt, 70 zł/szt, Augustów. 605-505-515.

FELGI stalowe, 13", 14", 15", 16", 20szt., 30zł/szt, Białystok. 732-704-202.

FOTELE do grande punto, 4szt., nowe, 1.200 zł/kpl., Szepietowo. 694-888-750

GRILL do hondy CRV (2015) 1500zł, Białystok, 697-863-867.

HAK holowniczy do audi A6, 100zł, Białystok, 697-863-867.

KOŁA 185/60/R15, 2szt. 200zł/całość Białystok. 604-569-119.

KOŁA 195/65/R15, 1szt, 200zł Białystok. 604-569-119.

KOŁA z alufelgami, opony letnie, używane, 4szt, do passata B5, 185/65/R15, 200zł/kpl, Łapy. 792-434-162.

KOŁA zimowe R13, 4szt, 100zł/szt. Sokołów Podlaski. 660-342-360

KOŁA zimowe, 4x108, Citroen, Peugeot 4szt, 400zł/kpl Białystok, 605-920-370.

KOŁA zimowe, stalowe, 2x100, 195x65x15", 4szt -do golf IV, audi A3, 900 zł/kpl., Augustów. 605-505-515.

KOŁA, kompletne od forda focusa, 3szt., 90 zł/całość, Białystok. 515-319-489

KOŁPAKI do kół syreny, warszawy, 3szt., 50 zł/szt., gm.Narew, 692-145-517.

ŁOŻYSKO wycisku sprzęgła, nowe, Luka -do mercedesa W211, 250zł, Białystok, 602-846-791.

NAGRZEWNICA olejowa, nowa, 8kW, 550zł, gm.Szumowo. 797-642-802

OPONY +alufelgi do hondy, 15", 4szt., 600 zł/kpl, Białystok. 697-863-867.

OPONY Continental 215/70/R15C 120zł/szt Białystok. 503-391-530

OPONY letnie 175/65/14, na alufelgach, komplet, 4x108, stan dobry, 500 zł/całość, Białystok, 605-920-370.

OPONY letnie 225/45/17, 4szt., 200 zł/całość, Białystok, 605-920-370.

OPONY letnie Barum, 215/65/R16C, 4szt, 70 zł/szt, Białystok. 577-944-971.

OPONY letnie Bridgestone 215/45/R17, 4szt, stan dobry, 100zł/kpl Białystok. 515-319-489

OPONY letnie Dayton 255/55/R16, 4szt, 100zł/kpl Białystok. 515-319-489

OPONY letnie Dunlop 195/65/R15, 4szt, stan dobry, 100zł/kpl Białystok. 515-319-489

OPONY letnie Fortuna, 215/75/R16C, 2szt, 200zł/szt, Białystok. 577-944-971.

OPONY letnie Fulda, 215/65/R16C, 2szt, 50 zł/szt, Białystok. 577-944-971.

OPONY letnie Goodyear, 195/60/R16C, 4szt, 60 zł/szt, Białystok. 577-944-971.

OPONY letnie Michelin 245/45/R18, 4szt, 4mm bieżnika, 100zł/kpl Białystok. 515-319-489

OPONY letnie Sawa, 205/65/R16C, 2szt, 80 zł/szt, Białystok. 577-944-971.

OPONY letnie Uniroyal, 215x60 R16, 2szt., 230 zł/szt., Białystok. 731-299-329.

OPONY letnie, 185x65 R15, 2szt., 50 zł/szt., Białystok. 731-299-329.

OPONY letnie, 195x50 R15, 2szt., 50 zł/szt., Białystok. 731-299-329.

OPONY letnie, 195x55 R16, 4szt., 70 zł/szt., Białystok. 731-299-329.

OPONY letnie, 195x65 R15, 6szt., 50 zł/szt., Białystok. 731-299-329.

OPONY letnie, 205/65/R16C, 2szt, 50 zł/szt, Białystok. 577-944-971.

OPONY letnie, 205x55 R16, 6szt., 80 zł/szt., Białystok. 731-299-329.

OPONY letnie, 225x50 R17, 2szt., 70 zł/szt., Białystok. 731-299-329.

OPONY letnie, 4szt, 16", 225x55x16, stan bdb, 60 zł/szt, Sokółka. (85)711-70-32, 506-234-273.

OPONY letnie, używane, 14-15", stan bdb, 10szt, 60 zł/szt, Sokółka. (85)711-70-32, 506-234-273.

Opony letnie, z felgami, 165/60 R14, 2szt., 150zł/szt 604-512-887

OPONY wielosezonowe 225/45/R17, komplet, 150zł/kpl, Białystok. 604-569-119.

OPONY zimowe, alufelgii 225/45/17, 4szt., 800 zł/całość, stan dobry, Białystok, 605-920-370.

OPONY zimowe, komplet, z felgami, 155/70R13, 4szt. -do CC, 80 zł/szt., Gródek 513-874-847 po 16.00

RADIO samochodowe Pioneer, 150zł, Białystok. 604-569-119.

RECEPTURKI blacharskie, nowe Mazda 5 (2000) 2szt, 200zł/całość, Białystok. 515-319-489

ROZRUSZNIK do Hondy Accord 7, 150zł, Białystok, 697-863-867.

ROZRZĄD kompletny -fiat 125p, 120zł, wiązki elektryczne do przyczepki samochodowych, 5szt., 80 zł/szt., Sokółka. 511-240-244.

SILNIK do Voyager 2,5D, z osprzętem, kompletny, plus skrzynia biegów manualna, 970zł, Mońki. (85)716-47-53, 518-424-077.

SKRZYNIA biegów do Berlingo, 2.0HDI, 150zł, Augustów. 795-288-335.

SKRZYNIA biegów do syreny +przeguby, stan bdb, 1.000zł., Janów, 797-855-403.

SZYBA tylna do Fiata Punto, podgrzewana, 200zł, Szepietowo. 694-888-750

KUPIĘ

FIAT 126p, 125p, Polonez lub inny stary samochód w każdym stanie tel. 791-423-619

MICROCARA do remontu, lub na części -kupię Wasilków. 535-539-693

MICROCARA do remontu, lub na części -kupię Wasilków. 535-539-693

SPRZEDAM

AUDI

A4 B5 (2000) w całości lub na części, 1.900zł, gm. Filipów. 691-197-860.

A4 B5 1,8B +gaz (1999) hak, stan db, 3000zł, gm. Ostrów Mazowiecka. 886-658-134.

A6 C7 3.0TDI, 2012r., sedan, srebrny 36900zł, gm. Szumowo. 570-714-683

AUDI A4 B6 (2002) 2,0B +gaz, 4200zł ok. Sokółki. 515-478-447

Q5 2.0D, 170KM, automat, (2010), 270000km, 2 komplety kół, 44000zł, gm.Boćki. 502-470-987

Q5 2009r 2.0 TDI, 36.900zł, 512-394-688

CHEVROLET

DELUXE, zabytkowy, (1946), do remontu, 3,5L, 6 cylindrów, 15.000zł, gm.Szumowo. 797-642-802

CHRYSLER

VOYAGER 2,8 (2005) 6500zł gm.Boćki, 515-632-625.

CITROEN

BERLINGO 2.0HDI (2003r.) 6.500zł, Augustów. 795-288-335.

C-2 1,4D (2006) 170.000km, doinwestowany, 4500zł, gm.Szumowo, 511-928-792.

C4 (2010) 1,6B, I właściciel w Polsce, doinwestowane, 9000zł, Łomża, 512-576-250.

FIAT

ALBEA, 2004, sprawny, opony letnie i zimowe z felgami, 3000 zł gm. Rutki. 500-749-606;

PUNTO (2005) 142.000km, 1700zł, gm.Łapy. 783-632-594.

TIPO 1,4B I rejestracja 2018, hatchback, zadbane 13.500zł, Wysokie Mazowieckie. 502-729-020

FORD

ESCORT 2006r. 34900zł, Grajewo. 692-066-432.

GALAXY 2,0TDCI, 2009r., automat, pełne wyposażenie 15.900zł, Białystok. 603-297-543

KUGA 1,5B 150KM (2016) 164000km, 49.000zł, Białystok. 604-569-119.

S-MAX (2008) 2,0B+gaz, 250000km, stan bdb, 13.800zł gm.Sokółka. 506-422-152.

HONDA

CIVIC ufo 1,8VT 140KM (2007) stan bdb, bogate wyposażenie, 14.200zł, Łomża, 512-576-250.

HYUNDAI

I10 1,1crdi (2010r), klimatyzacja, elektryczne szyby 5200zł, Białystok, tel. 513-632-960

JEEP

GRAND cherokee (2023) kolor wiśniowy gaz, 198000zł, Wasilków, 780-021-546.

KIA

SPORTAGE 2,0B (2009) suv, czarny, 140KM, po liftingu, klimatronic, bogate wyposażenie, 21.700zł, gm.Grajewo 574-124-651

VENGA 2018r., 43.000km, salon, bezwypadkowy, ciemny grafit, bogata wersja, stan bdb, 40.900zł, gm.Suwałki, 505-715-733.

MERCEDES

MERCEDES ML 320 TDI (2007), 21.000zł, Bielsk Podlaski. 518-713-496.

MITSUBISHI

SPACE wagon 2,4B (2002r.), 6 foteli, 220.000km, 5.600zł, Mońki. 518-424-077.

NISSAN

PATROL Y61, (1999) 2,8TD, zabudowa wyprawowa, 52.000zł lub zamienię, Łapy. 503-197-291.

OPEL

ASTRA 1,4 (2005) 330.000km, 3500zł Kobylin-Borzmy, 513-380-614.

2

ASTRA kombi 1.7 d biały (2011r) 290.000km, 10.900zł, gm.Małkinia, tel. 515-689-651

MERIVA (2015) 1,6D, 180000km, stan bdb, 23.000zł, Białystok 508-366-594.

ZAFIRA B 1,9 (2007), 120KM, 266000km, 8.000zł, gm.Trzcianne. 667-318-910

CARO 1,6 (2000) 118000km, stan dobry, 7.000zł, Białystok. (85)654-55-61.

CARO Plus 1,6 (2000) 4.000zł, Gołdap, 663-847-051

MASTER (2006) 1,5D, stan bdb, przegląd ważny 7500zł, Wysokie Mazowieckie- Szebietowo. 518-737-073 (po 18.00)

FABIA 1,4D 105KM (2018) 23.500zł, Augustów, 518-492-282.

ROOMSTER (2011) 1,2T, serwisowana, l właściciel, po wymianie rozrządu 200000km, 8600zł, Białystok. 515-319-489

GRAND vitara 2,7 (2004), stan dobry, 15.000zł, gm. Bielsk Podlaski. 516-368-101

SPLASH 1,3D (2008) 190.000km, 5-drzwiowy, pełna elektryka, 8000zł, Augustów. 518-457-738.

VITARA 1,9D 4x4, (2006), 280.000km, stan bdb, 12.600zł, możliwa zamiana, Sokoły. 696-229-451

AIGO (2008) automat, stan bdb, 4-drzwiowa 14.200zł, Mońki. 721-310-822.

AVENSIS (2014) 170000km, l właściciel, salon Polska, stan idealny, 31.000zł gm. Ciechanowiec, 86/277-66-07

COROLLA 1,4benzyna (2006) stan bdb, 10.800zł gm. Mońki. 510-391-126

COROLLA 1.8 hybryda (2000r.) bogate wyposażenie, serwisowany w ASO, 240.000km, 68.000zł, tel. 602-585-311

YARIS 1.0 (2012) 50kW, czerwona, 25.000zł, nowe opony zimowe, Białystok, 660-935-100

YARIS 1.0+LPG, (2011) kolor srebrny, bezawaryjna i ekonomiczna 11.500zł tel. 506-212-171

YARIS,(2015), 1,4D4d, salon polski, 25500zł, Białystok 794-903-286

POLO 1,2B, (2003) po wymianie łańcucha rozrządu, progów, 3-drzwiowy, 258000km, stan dobry, 5.000zł, Augustów. 518-457-738.

POLO 1,4TB (2005) srebrny, po remoncie, 5900zł, gm.Małkinia tel. 515-689-651

● KRAMIK OGŁOSZENIOWY

VOLVO

V50 2,5T B, (2005) 4x4, 262000km, 12.900zł, gm.Szumowo, 511-928-792.

V70 2,4D, 2005r., kombi, 5.500zł, gm.Szumowo, 511-928-792.

VOLVO C30, (2007) 1,8LPG, stan bdb, 9900zł, Łomża, 512-576-250.

VOLVO XC90 (2011) bezn.+gaz, stan idealny, 190.000km, 43.000zł, Białystok, 608-394-642.

AIXAM 2000 do 350kg, po kapitalnym remoncie, silnik Kubota 14.000zł, pow. białostocki 601-761-552

PRZYCZEPA 1-osiowa campingowa 4,80m, oryginalne wyposażenie, zarejestrowana, ubezpieczona, stan zadawalający 13800zł, Mońki. 721-310-822.

PRZYCZEPA campingowa, 1-osiowa, 2szt, zarejestrowana, ubezpieczona, 8500 -11500zł/szt Czarna Białostocka. 600-750-386

PRZYCZEPA campingowa, opłacona, zarejestrowana, stan bdb, 8200zł, Wysokie Mazowieckie-Szebietowo. 518-737-073 (po 18.00)

PRZYCZEPKA niemiecka z zamykaną plastikową pokrywą, 1,90x1,10cm, oryginalna, 1650 zł Augustów. 604-580-080

PRZYCZEPKA samochodowa 1500zł Sokołów Podlaski. 530-147-975.

PRZYCZEPKA samochodowa lekka, 260x160cm zarejestrowana, aluminiowe nadwozie 6400zł, Mońki. 721-310-822.

PRZYCZEPKA samochodowa, bez dokumentów 900zł ok.Augustowa, 602-878-499.

SAAB (2004) 1,8B, 3.000zł, Białystok, 605-920-370.

SAAB 9-5, 2,2TD (2004) 200000km, automat, 3500zł, gm.Szumowo. 797-642-802

JAWA, komar, motorynka, ogar, wsk lub inny stary motocykl w każdym stanie tel. 791-423-619

MOTOCYKL WSK z dokumentami kupię, 799-718-743.

MOTOR WSK, Mińsk oraz części kupię, 664-424-333.

MOTORYNKA, romet ogar, komar, wsk lub inny stary motocykl w każdym stanie tel. 791-423-619

MZ 250 -kupię 799-718-743.

STARE motorowery i motocykle, pozostałości po nich, części,w każdym stanie tel. 791-423-619

WSK, WFM, Komar, Romet, Ogar, Jawa, również części. gm.Wyszki. 532-311-866.

BABETTA, 80ccm, (1973) na pedały, do remontu, 650zł, gm.Szumowo, 511-928-792.

CZĘŚCI do motocykla WSK, 50-200zł, Augustów. 660-188-518.

DAFIER HW 50D/80, sprint, stan bdb, 1400km, po przeglądzie, 3.300zł, gm.Sejny, 609-916-102.

JUNAK 125cm3, 2014r., 4.000km, 4.600zł, ok. Augustowa. 667-638-675

KRAJZEGA na kółkach, metalowa, silnik elektryczny 3kW, z piłą, 1200zł gm. Raczki, 693-467-861.

MOTOCYKL Yamaha Virago, 1994r., stan db, 7.200zł, gm.Korycin, 798-862-310

QUAD 125, bez rejestracji, 2500zł, stan bdb, Zambrów. 505-552-375

QUAD Honda 600ccm, 4500zł gm.Kulesze Kościelne, 510-629-821.

QUAD, stan bdb, 2.300zł, Łomża. 503-974-093.

ROMET 125 (2017) 3800km, kufer, kask, stan bdb, 4000zł, gm.Suwałki, 505-715-733.

SKUTER 900zł, gm.Kulesze Kościelne, 510-629-821.

SKUTER Romet, poj. 49cm3, 2019r., 3.700zł, ok. Augustowa. 667-638-675

SKUTER Yamaha MBK 125cm3, (1998) stan dobry, ubezpieczony, 5500zł gm. Raczki, 693-467-861.

SUZUKI GS500 zarejestrowany, 6000zł, Łomża. 503-974-093.

SUZUKI Sach, 650cm3, 5300zł, gm.Zambrów, 507-732-886.

DLA DOMU

PIEC Westfalka kupię, gm. Janów. 669-205-467

FOTEL masujący kręgosłup, stan bdb 350zł Białystok. (85)654-55-61.

FOTELE, duże 2szt, 150zł/szt, Szebietowo. 694-888-725.

KRZESŁA drewniane, tapicerowane 10szt, 30-120zł/szt, Czarna Białostocka. 600-750-386

KRZESŁA składane, cateringowe, 4szt., 50 zł/szt., Augustów.

MATERAC 160x200cm, 550zł, Wasilków. 601-800-675.

POŚCIEL haftowana, 210x160cm, 100zł, Szebietowo. 694-888-725.

REGAŁY, 2szt, 150-200 zł, Augustów. 605-505-515.

SOFA narożna, rozkładana 250x160cm, 360zł, Łapy, 500-689-381

KUCHENKA elektryczna, 2-palnikowa, stan dobry, 70zł, gm.Zabłudów. 505-737-377.

KUCHENKA gazowo-elektryczna Mastercook, 450zł, Białystok. 604-569-119.

LODÓWKA 85cm wys. 350 zł, Białystok. 604-569-119.

MAGIEL elektryczny 250zł Białystok, 889-734-115

MASZYNA do szycia typu Łucznik, lata 60-70-te, 500zł, Wasilków. 601-800-675.

PRALKA Frania z wirówką 200zł, Białystok, 889-734-115

PRALKA Samsung, stan bdb 500zł, gm.Poświętne, 698-677-446.

PRALKĘ automatyczną Philco Płdsi, 6kg, (raz włączoną), 1000zł, gm.Mońki. 697-375-039.

PRODIŻ elektryczny, nowy, grzałka górna i dolna, 250zł, gm.Zabłudów. 505-737-377.

BUTLA do gazu, 2,5kg, 2 palniki, namiot 3-osobowy Coleman, 160-330zł, Sokółka. 516-490-237.

CHODNIKI tkane, z pasków, szer.1m, dł. 30mb, 60 zł/mb, gm.Narew, 692-145-517.

DYWAN używany, stan idealny 190x280cm, 290zł, Augustów. 605-505-515.

KOSIARKA do koszenia trawy, bezprzewodowa, 1100zł, Białystok 739-110-203

MODEL żaglowca trzymasztowego 80zł, Białystok. 579-439-212

OBRUSY haftowane 10szt 30zł/szt, Suwałki, 783-519-560.

SKRZYNIA na ziemniaki do piwnicy 300zł, Białystok. 692-922-569.

UMYWALKA, wc - kompakt, 50-150zł, Bargłów, 795-288-335

ZLEWOZMYWAK, 1-komorowy, stalowy, 90zł, Bargłów, 795-288-335

ŻYRANDOLE, lampy z lat 50-60-tych, 10szt., 30-200 zł/szt., gm. Zabłudów. 501-379-997.

DLA DZIECI

FOTELIK samochodowy, nieużywany, 60zł, Białystok. (85)654-55-61.

ROWER BMX dla dziecka 500zł Zambrów. 505-552-375

SANKI drewniane, z oparciem, 110zł Szebietowo. 694-888-725.

WÓZEK dziecięcy 450zł, gm. Dąbrowa Białostocka. 603-702-300

WÓZEK ze spacerówką, używany 250zł Wasilków. 601-800-675.

HANDEL

KOSZE plecione (do warzyw) 5szt, 40zł/szt gm.Suraż. 507-388-451.

ŚRUBA aluminiowa M10x25 +nakrętka, 2 podkładki plastikowe, ok. 2kg, 40zł/kg Sokółka. 511-240-244.

Czwartek, 21.05.2026

HOBBY

2 klawisze do akordeonu Hohner Tango 2, wycięcia obustronne, kość słoniowa, 16x2cm -kupię 85/675-27-43.

AKORDEON Royal Standard Grand Concert, wiśniowy. 120 basów, 4 chóry, sprawny, futerał, 2500zł, Białystok, 85/675-27-43.

AKORDEON Tenor 96 basów, zielony, 4 chóry, ładny stan, sprawny, futerał, Białystok, 2300zł 85/675-27-43.

AKORDEON włoski Scandalli, perłowy, 120 basów, 4 chóry, ładny stan, sprawny, futerał, 6000zł, ok.Wasilkowa. 515-612-283

AKORDEON włoski Startone, nowy, 80basów, 3 głosy, 2200zł, gm.Sokółka, 500-067-949.

FORTEPIAN, 2szt., 10.000-25.000 zł/szt., gm.Szumowo. 797-642-802

PIANINO Legnica, przedwojenne, stan bdb, 3.500zł, gm.Szumowo. 797-642-802

POWER mixer wbudowany wzmacniacz, brass tone, bluetooth USB, MP3, moc 2x170Wat 650zł Suwałki.511-604-850.

WŁOSKI kolekcjonerski akordeon La Vera, 120 basów, 4-chórowy, niebieski, futerał, stan bdb, 3.100zł, ok.Wasilkowa. 515-612-283

CHIŃSKI silniczek spalinowy do roweru, do remontu. 130zł, Studzianki koło Wasilkowa. 515-612-283.

NARTY biegowe, para, 150zł Wasilków. 601-800-675.

POMPKA do materaca-dmuchańca, wydajna, 33zł, Białystok. 503-391-530

ROWER damka, nowy, 500zł, gm.Mońki. 85/716-46-31

ROWER górski MTB Indiana, koła 27,5", stan bdb, 600zł, Białystok. 602-633-318

ROWER męski, solidny, koła 28", 7 biegów, 999zł, Białystok 516-625-531

ROWER młodzieżowy, z przerzutkami, mało używany, grubsze opony, 800zł, Szebietowo. 694-888-750

ROWER stacjonarny 300zł Zabłudów. 602-634-044.

ROWER treningowy, 400zł, Białystok. 501-454-869

ROWER Wigry, Jubilat, 250zł Białystok, 889-734-115

ROWER z przerzutkami, 1.000zł, Szebietowo. 694-888-750

ROWERY 2szt, 700-1400zł, Zambrów. 505-552-375

ROWERY 4szt, 150 -400zł/szt Białystok. 604-569-119.

ROWERY używane 6szt 50-400zł/szt Zabłudów. 602-634-044.

CHOMAŁO 4szt, 70-250 zł/szt; duhy 3szt, 120-300 zł/szt., gm.Turośń Kościelna. 85/650-53-75, 507-893-028.

POWIĘKSZALNIK do zdjęć kolorowych, nowy "Krokus Kolor" 400zł, gm.Narew, 692-145-517.

KUFER 100zł, Suwałki, 783-519-560.

ZEGAR kominkowy 50zł, Suwałki, 783-519-560.

ŻELAZKO, antyk, na duszę, 225zł, Białystok. 503-391-530

ŻYRANDOLE, kinkiety z PRL, 10szt 20-100zł/szt, Białystok, 889-734-115

ENCYKLOPEDIA II Wojny Światowej, 12 tomów, 600 zł/ całość, Białystok. 692-922-569

KSIAŻKI 100szt, 5-10zł/szt, Szebietowa 694-888-725, 784-642-745.

KSIAŻKI historyczne, romantyczne, encyklopedie, 50szt, 10zł/szt Szebietowo. 694-888-725.

KSIAŻKI o różnej tematyce, ok. 200szt., 1-10 zł/szt., Białystok. 692-922-569

KSIAŻKI prawnicze, kodeksy, 50szt., 1-10 zł/szt., Białystok. 692-922-569

OBRAZKI, obrazy ręcznie malowane, ramki na zdjęcia 8 sztuk, 120zł, Białystok 535-066-211

ZEGAR wiszący, 3szt., 1.000-1.500 zł/szt, Wasilków. 601-800-675.

ZNACZKI, 6 klaserów, 50 zł/szt., Białystok. 692-922-569

ZNACZKI, 6 klaserów, 50 zł/szt., Białystok. 692-922-569

KOMPUTERY

LAPTOP Asus 17,3", jak nowy, 700zł, Augustów. 605-505-515.

MASZYNY I URZĄDZENIA

KRAJZEGĘ -kupię gm.Suwałki. 727-213-442.

PIŁĘ taśmową do cięcia metalu tel. 513-159-152

WÓZEK widłowy, akumulatorowy. 784-244-382.
SPRZEDAM

AGREGAT prądotwórczy, niemiecki, nieużywany, 2100zł, gm.Sokółka, 500-067-949.

AGREGAT prądotwórczy, nowy, 8kW, 3000zł, gm.Szumowo 511-928-792.

BETONIARKA 3-fazowa, 300L, 2.200zł, gm.Łomża. 503-974-093.

BETONIARKA 3-fazowa, duża 2500zł, gm.Kulesze Kościelne. 517-711-445

BETONIARKA mała 100L, 490zł, gm.Grajewo. 604-358-407.

BETONIARKA stan dobry, 1200zł, gm.Szepietowo, 665-500-463.

DACHÓWCZARKA do wyrobu dachówki betonowej plus podkłady, 300szt., 3.000 zł/całość, gm.Narew, 692-145-517.

ELEKTRONARZĘDZIA Celma, 10szt., 150-500 zł/szt., gm. Zabłudów. 501-379-997.

ELEKTRONARZĘDZIA Celma, 10szt., 150-500zł, Zabłudów. 602-634-044.

FREZARKA górnorzecionowa Gomat 4kW, sprawna, 4000zł, Hajnówka. 691-721-560.

GILOTYNA do cięcia blachy, stojąca, 4 nogi, 500zł, Wasilków. 535-539-693

GWINTOWNICA do rur z narzynkami 250zł gm. Zabłudów. 505-737-377.

HEBLARKA samoróbka 1550zł gm.Szumowo. 692-049-383.

KABEL ziemny Yaky, 4x70, ok. 30m, 11 zł/m, ok. Sejn. 796-823-132

KOŁA do szlifierki taśmowej, śr. 30cm, plus rolki do wózka, 1.200 zł/ całość, gm.Narew, 692-145-517.

KOPARKA Waryński K406, kołowa, sprawna, 46.000zł Mońki. 518-424-077.

KOSIARKA elektryczna, 1200W -Gardena, używana, na części, 50zł, Białystok. (85)654-55-61.

KRAJZEGA z łuparką, silnik 6kW, 3000zł/całość gm.Szepietowo, 665-500-463.

KROSNA do tkania, niekompletne, 3.000zł, gm.Narew, 692-145-517.

ŁUPARKA do drewna, 2700zł, Trzcianne. 517-955-734

MASZYNA do robienia mat z kartonu, do wypełniania paczek, 1000zł Wasilków. 535-539-693

MIESZALNIK do betonu, 11900zł, Grajewo. 692-066-432.

MIGOMAT 1-fazowy, 450zł, Bargłów, 795-288-335

MŁOTOWIERTARKA SDS, w walizce, 230zł, Białystok. 503-391-530

MYJKA ciśnieniowa, sprawna, 650zł, gm.Boćki, 515-632-625.

ODKURZACZ przemysłowy Karcher 300złgm. Zabłudów. 501-379-997.

OSTRZAŁKA do pił Vollmer, 2700zł, Sokółka, 608-720-220

PILARKA elektryczna Ozito, ręczna, 1300 Wat, szlifierka kątowa Stalko, 840 Wat, 140-170zł, Sokółka. 516-490-237.

PILARKO-STRUGARKĘ 3-fazowa 700zł, Białystok. 794-691-527

PIŁA łańcuchowa Stihl, akumulatorowa, nieużywana, nowa, 700zł, Białystok, 602-846-791.

PIŁA spalinowa Nac 300zł, gm.Zabłudów. 505-737-377.

PIŁA spalinowa Stihl MS211C nowa, 1200zł, gm.Poświętne, 698-677-446.

PIŁY do wielopiły, używane, 10szt., 100 zł/szt., ok. Sejn. 796-823-132

PIŁY, 2szt., do naprawy, 50 zł/szt., ok.Wysokiego Mazowieckiego. 516-874-177.

PRZECINARKA duża do metalu, tarcza fi 40, 800zł Białystok, 691-917-055.

PRZEDŁUŻACZ siłowy, różnej długości, 10-15 zł/mb ok.Sejn. 784-244-382.

PRZEWÓD 12mb, zasilający, do maszyny elektrycznej 10zł/mb gm. Zabłudów. 505-737-377.

PRZEWÓD ziemny 11mb, 15zł/mb gm. Zabłudów. 505-737-377.

RĘBAK do drewna, 450zł, Zabłudów. 602-634-044.

RĘBAK do gałęzi 300zł gm. Zabłudów. 501-379-997.

RĘBAK elektryczny, 1650zł, gm.Szumowo. 692-049-383.

SILNIK 11 i 7kW 500-800zł/szt, Bielsk Podlaski. 518-713-496.

SILNIK 3-fazowy 2,5KW stan dobry, 200zł, gm.Brańsk, tel. 882-000-741

SILNIK 7kW, 650zł, gm.Szumowo. 692-049-383.

SILNIK elektryczny 1,5kW, 1000obr/min, 250zł, Ciechanowiec. 516-441-763.

SILNIK elektryczny 1,5kW, 1000obr/min, 250zł, Ciechanowiec. 516-441-763.

SILNIK elektryczny 4kW, 1440obr/ min 600zł, Ciechanowiec. 516-441-763.

SILNIK elektryczny, 1-15kW, 10szt., 200-1.500 zł/szt., gm. Zabłudów. 501-379-997.

SILNIK elektryczny, 7,5kW, 1400 obrotów, 900zł, gm.Supraśl, 883-689-150.

SILNIKI elektryczne, 1-15kW, 10szt., 200-1.000 zł/szt., Zabłudów, 602-634-044.

SPAWARKA DET-401, stan bdb, podajnik po regeneracji, 2500zł, gm.Szumowo 888-965-319

SPAWARKA migomat, stan dobry. 1000 zł Trzcianne. 517-955-734

SPRĘŻARKA, silnik 11kW, 8.000zł, gm.Szumowo. 797-642-802

SZLIFIERKA dwutarczowa stacjonarna, 2100zł, Sokółka, 608-720-220

SZLIFIERKA kątowa, 1800W, 80 zł, gm.Wysokie Mazowieckie. 506-262-013.

TOKARKA do drewna, przystawka od dymy 8, można wykonać samodzielną tokarkę, 470zł, Sokółka. 516-490-237.

TOKARKA do drzewa 800zł Białystok, 691-917-055.

URZĄDZENIE warsztatowo-ślusarskie: klucze, narzynki, koła pasowe, frezy do drewna, tarcze do cięcia, 5-100zł/szt, Sokółka. 516-490-237.

WAŁEK do heblarki nowy, 2-nożowy, 23cm, z końcówką na piłę, 350zł, ok. Sejn. 796-823-132

WCIĄGARKA Balkancar, 800zł, ok. Sejn. 796-823-132

WCIĄGARKA budowlana, siłowa, duża, wydajna, 3.700zł, Mońki. (85)716-47-53, 518-424-077.

WENTYLATOR, 3szt, śr.35-57cm, 150-450 zł/szt, ok.Sejn. 784-244-382.

WIERTARKA stołowa, sprężarkę, heblarkę, 1300-2300zł/szt, ok. Sejn. 664-424-333.

WIERTARKA wielowrzecionowa Jonsdorf, 2700zł, Sokółka, 608-720-220

WIERTARKO -dłutarka z krajzegą, siłowa, 650zł, gm.Sokółka, 500-067-949.

WIERTARKO -wkrętarka Einhell (akumulator + ładowarka) 80zł, Augustów, 795-288-335.

WYKASZARKA akumulatorowa Stihl, stan bdb, 420zł, Białystok, 602-846-791.

ZASILACZ impulsowy 12V, 35zł, Białystok. 503-391-530

MATERIAŁY BUDOWLANE
KUPIĘ

CEGLĘ czerwoną z rozbiórki gm. Zabłudów. 505-737-377.

DŁUŻYCE sosna, jesion -kupię, ok. Sejn, Suwałk. 796-823-132

TACZKI budowlane do remontu 10szt kupię, gm. Janów. 669-205-467

SPRZEDAM
BALE sezonowane gr.10- 18cm, dl.4.5- 10mb ok.10m ³ , 2000 zł/m ³ , gm.Milejczyce 507-446-882.

BOJLER C.O. 500zł, gm. Dąbrowa Białostocka. 603-702-300

CEGLA biała, z rozbiórki, 2.000szt., 0,50 zł/szt, gm. Bielsk Podlaski, 505-616-986.

CEOWNIK hutniczy, 65mm, 120mb, 42 zł/mb, gm. Janów. 669-205-467

CEOWNIK, teownik, kątownik, płaskownik, blacha stalowa 1,5-4mm, 10-50szt, 5-40 zł/szt, Sokółka. 511-240-244.

DACHÓWKA betonowa, nowa, 2000szt., 2,00 zł/szt., gm.Narew, 692-145-517.

DESKI dębowe, dl. 2,5m, gr. 5cm, 5m³, 2.500 zł/m³, gm.Sokółka. 506-422-152.

DESKI dębowe, wysezonowane, ok.10m², 700zł/całość Białystok, 691-917-055.

DESKI sosnowe, 2,5 -3,5 cm, 6,5m dl, 800zł/m³ Czernice 695-114-742

DOM drewniany, do rozbiórki, 13x6m, 3.500zł, Kleszczele. 514-625-950.

DRABINA aluminiowa dwuskrzydłowa 400zł, gm.Grajewo. 604-358-407.

DRABINA drewniana, składana, 3,2m, wąż rzeźbiony (boa) drewniany, fi 60x250cm, 140-180zł, Sokółka. 511-240-244.

DRZWI łazienkowe, pokojowe, z ościeżnicami, Erkado, 2szt., nowe, 150 zł/szt., gm.Wysokie Mazowieckie, 506-262-013.

DRZWI wewnętrzne, drewniane 3szt, 200zł/szt, gm.Jasionówka, 508-415-078, 507-314-381.

DRZWI zewnętrzne drewniane, 10szt, 300 -100zł/szt, Czarna Białostocka. 600-750-386

GLAZURA nowa, 15x15cm, 1m², 50zł, Białystok. (85)654-55-61.

GRZEJNIK nowy, podwójny, dolne zasilanie, 120x60cm, 300zł, Szepietowo. 694-888-750

HYDROFOR ocynkowany +pompa z silnikiem 400zł, Nurzec Stacja, 600-437-602

JESIONY do ścięcia w całości fi65 fi45, 2szt, materiał 1200zł.Sokółka. 511-240-244.

KANTÓWKA sosnowa 14x14cm, 6,5m dl, 12szt, 150zł/szt Czernice 695-114-742

KRATY metalowe 20m² 100zł Wasilków. 601-800-675.

KRĘGI betonowe 110/80 20szt 200zł/szt, ok.Augustowa, 511-921-232.

KROKWIE 7X18X650 suche, cena za 1 szt. 150 zł, 20 sztuk, Sokółka, 608-720-220

KROKWIE sosnowe 40szt, 7x14cm, 6,5m dl, 80zł/szt, Czernice 695-114-742

KRZYŻ metalowy, blacha 3mm, wys. 180x80cm, ładny, rurhak fi 120, 6-1.800zł, gm.Sokółka, 516-490-237

LINA stalowa, 12mm, 100mb, nowa, 5,90zł/mb, Szepietowo. 507-960-008.

ŁATY, kontrłaty, świerkowe, 200mb, 4,0 zł/mb, ok.Augustowa, 511-921-232.

OKNA drewniane, 3-szybowe, 10szt, 50- 200zł/szt, Czarna Białostocka. 600-750-386

OKNA drewniane, nowe, 240x100 4szt, 1x1m, 2szt, 200-300 zł/szt, gm.Bielsk Podlaski. 505-616-986.

PANELE białe, ścienne, używane 12mb 300zł, Wasilków. 535-539-693

PANELE podłogowe, używane, jasny dąb, 20m², 300zł Wasilków. 535-539-693

PLYTKA marmurowa, 50m², 200 zł/m², gm.Szumowo. 797-642-802

PLYTKI gipsowe, ozdobne 60x60cm, 4cm gr, 18szt, 15zł/szt Nurzec Stacja, 600-437-602

POMPA głębinowa, do studni, czeska, sprawna, 30m kabla, 750zł, gm.Sejny, 609-916-102.

PRZĘSŁA metalowe 8szt, brama 2-skrzydłowa, bramka, 2200zł, ok.Szepietowa, 785-538-793.

RURA ocynkowana 2" 6m dl. 150zł gm.Bielsk Podlaski. 505-616-986.

RURKI ceglane, czerwone, fi 70, 200szt., 2 zł/szt., Augustów. 605-505-515.

SŁUPKI ocynkowane 6cm x2,5m 4szt, 100zł/szt, Białystok, 697-863-867.

SŁUPKI ogrodzeniowe, słupki 2,20cm, 40szt, 25zł/szt, Sokołów Podlaski. 530-147-975.

STARY dom z drewna do rozbiórki gm.Stawiski, 9.500zł, tel. 511-366-021.

STYROPIAN 10cm gr, 3 całe opakowania 60zł/opakowanie, gm.Suraż. 507-388-451.

ZBIORNIKI retencyjne 6szt, 20 -60m², 500zł/m³ gm.Szumowo 888-965-319

ZLEWOZMYWAK 2-komorowy, z oczekaczem 120/50cm, 160zł Sokółka, 511-240-244.

NIERUCHOMOŚCI
MIESZKANIA
KUPIĘ

BIAŁYSTOK, Piasta -mieszkanie do remontu, w rozsądnej cenie -kupię. 503-391-530

SPRZEDAM
AUGUSTÓW , ul. Osiedlowa, 72m ² , IVp, do remontu, 355.000zł, 600-118-319.

BIAŁYSTOK ul.Zwierzyniecka, 36m², IVp. 350.000zł. Przytulne ciepłe miłe wśród zieleni blisko centrum.792-434-162

BIAŁYSTOK, ul. Studzienna, 60m², 3-pokojowe, 485.000zł, 694-888-725, 784-642-745 po 17.00.

CZYŻEW, ul. Jaśminowa. nowe, 43m², lp, wykończone, 310.000zł, 666-528-681.

GMINA Nowy Dwór, Bobra Wielka -48m², z balkonem, lp., beczynszowe, do wprowadzenia, 105.000zł, 512-948-168.

MARIANOWO, mieszkanie 54m², 3 pokoje, garaż 27m², działka 5000m², 400.000zł, 515-839-384

SIEMIATYCZE, os. Tarasy, 36m², IVp, przy basenie 200.000zł, 737-414-744

ZAMIENIĘ
ZAMBRÓW -zamienię mieszkanie własnościowe, 49m ² na domek, mały w Zambrowie, okolicy, z dopłatą. 579-383-754

MIESZKANIA/STANCJE
WYNAJMĘ
BIAŁYSTOK -do wynajęcia pokój, 300zł. 692-922-569

BIAŁYSTOK, Dziesięciny II, 3 pokoje, 60m², umeblowane, AGD nowe, 850zł za pokój +liczniki, 609-140-818

BIAŁYSTOK, ul. Mazowiecka, pokój, IIIp, 800zł, 533-627-014

BIAŁYSTOK, ul. Proletariacka, pokój osobie bez nałogów, 800zł +kaucja, 501-454-869

BIAŁYSTOK, ul. Stołeczna, 46m², parter, 1700zł+opłaty, 608-394-642.

BIAŁYSTOK, ul. Ukośna, 40m², 2200zł, 692-425-274.

CZYŻEW, ul.Jaśminowa -do wynajęcia 2-pokojowe, lp., nowe, 1.500 zł/m-c. 797-984-450

SOCHONIE budynek 500m², do wynajęcia. 6000zł/m-c 780-021-546.

SOKÓŁKA, ul. Grodzieńska 2-pokojowe, umeblowane, do zamieszkania, 1100zł+opłaty ok. Sokółki. 515-478-447

SZUKAM
SUWAŁKI , os.Północ -pilnie poszukuję do wynajęcia mieszkania. 511-034-432.

DOMY
SPRZEDAM

GRAJEWO Gackie -siedlisko 30ar, dom, budynki gospodarcze, 520.000zł, 881-627-985

OLCHÓWKA, gm. Narewka -posiadłość, dom z podwórkiem, plus grunty (6ha), 500.000zł. 531-326-561.

SOKOŁY dom 300m², 999.000zł, 692-425-274.

SOWLANY, dom wolnostojący, 164m², wszystkie media, (2016) działka 811m², 1.680.000zł. 535-066-211

BIELSK Podlaski -budowlana, 900 m² , 80zł/m² , pełne media, (85)654-55-61.

BIELSK Podlaski, 5635m² siedlisko, dom do remontu, staw rybny 676m² , pełne media, 25zł/ m² (85)654-55-61.

CHOROSZCZ, Szosa Kruszevska, budowlana, 1.000m² , 150.000zł, 692-425-274.

CZERNICE, gm.Kolno 2000m² , przy małej rzeczce, dobry dojazd, media przy działce, 40.000zł, 695-114-742

DĄBROWA Białostocka, wieś Wesołowo, siedlisko, 1,24ha (w tym las 0,24ha), dom, budynek gospodarczy, 400.000zł. 603-702-300

DOBRZYNIOWO Kościelne -1.330m² , działka z warunkami zabudowy, 150.000zł, 881-751-189.

DOBRZYNIOWO Kościelne -3420m² , działka z warunkami zabudowy na dwa domy, 65 zł/m² , 881-751-189.

DOBRZYNIOWO Kościelne, budowlana 1374m² , warunki zabudowy, prąd, światłowód, 5km od granic Białegostoku, 158.000zł, 728-899-302

GM. Czyżew, wieś Dmochy-Glinki -budowlana, 45 arów, media, 175.000zł. 797-984-450

GM. Sokółka, Planteczka, rolno-budowlana, 8.300m² , prąd, wodociąg, blisko Puszcza Knyszyńska, rzeka, dokumentacja wz, 29zł/m² . 511-240-244.

GMI.FILIPÓW, budowlana 3000m² , z widokiem i możliwością dostępu do jezioro 95000zł 691-197-860.

GRABOWO, gm. Dąbrowa Białostocka, łąka, 1,60ha, 28.500zł/ ha, 603-702-300

ŁAZY Duże, gm.Tykocin, działka 66 ary, przy starorzeczu Narwi, 45.000zł, 515-611-402

NOWODWORCE, działka budowlana, w otoczcze lasu ok 2302m² , 400zł/m² 518-811-966.

OK.GIŻYCKA działka ROD 430m² nowy domek, ogrodzona, 22.000zł, 728-899-302

STARA Grzybowszczyzna, gm.Krynki 1100m² i 1500m² , z możliwością zabudowy, wszystkie media, 40zł/m² 511-431-486

SUCHOWOLA, siedlisko 1000m² , z budynkami gospodarczymi, 169.000zł, 600-527-696 (po 20.00)

TERESIN -działka budowlana, 1.000m² , 200 zł/m² . 692-425-274.

WESOŁOWO, gm. Dąbrowa Białostocka -siedlisko, 3.800m² , budynek gospodarczy 208m² , plac na budowę domu, 220.000zł. 603-702-300

ZALESIANY, k/Białegostoku -budowlana, 900m² , media, 270.000zł. 797-984-450

ZALESIANY, k/Białegostoku -budowlana, 900m² , media, 270.000zł. 797-984-450

● KRAMIK OGŁOSZENIOWY

WYNAJMĘ
BIAŁYSTOK , Bojary, ul.Skorupska -450m ² , sąsiadująca z blokiem, ogrodzona, 1100zł/m-c, 518-424-077.
LOKALE UŻYTKOWE
WYNAJMĘ
BIAŁYSTOK , os. Białostoczek 50m ² , llp, 2600zł/m-ca z opłatami, 780-021-546.

OKAZJE
SPRZEDAM
ŁÓŻKA polowe wojskowe z materacami, masywne, 10szt. 300zł/szt, gm.Trzcianne. 663-356-722.
RZECZY NOWE

BUTY AIR Jordan1 low nowe, rozmiar 38,5 250zł Białystok Piasta tel 796-640-848

RZECZY UŻYWANE
SUKNIA ślubna 175 cm wys. 1100zł Białystok. 692-922-569
SUKNIA ślubna 175 cm wys. 1100zł Białystok. 692-922-569

PODARUJĘ
GRUZ , z fundamentu oraz kamienie -oddam, gm.Suraż. 507-388-451.
MATY słomiane 10 szt. -oddam, Tel. 508-076-899

ODDAM regał Puszcza, os. Antoniuk, Białystok, 692-482-171.

PRACA
ZATRUDNIĘ

KOBIETĘ do 50lat, z prawem jazdy, do opieki nad osobą starszą, z zamieszkaniem, Białystok 739-110-203

W gospodarstwie rolnym, wynagrodzenie, mieszkanie i wyżywienie. 888-889-546.
SZUKAM PRACY

KOBIETA zaopiekuje się starsza osobą, z zamieszkaniem, ok, Bielska Podlaskiego. 502-756-212.

ZAOPIEKUJĘ się dzieckiem w swoim domu, Suwałki 511-034-432.

ZAOPIEKUJĘ się starsza osobą, domem, podlaskie, 511-034-432.

ROLNICTWO - OGRODNICTWO
ZAMIENIĘ
BUS Renault Master i C360 zamienię na ładowarkę teleskopową 530-416-478
KUPIĘ

C-330, C-328, C-325, C-360, C-45, Sagan, T-25, Władimirec, MF255, 3512, 2812, każdy stan -kupię. 665-207-084

Ciągniki rolnicze, każdy stan -kupię. 512-709-001

KOŁA, opony 750x20: 825x20 lub 900x20, Szebietowo. 507-960-008.

PRZYCZEPĘ D47, D55, wywrotkę i inną, może być uszkodzona -kupię. 607-876-449

SIANO i owies, może być gorszej jakości -kupię gm. Janów. 669-205-467

Skup pras belujących. 512-709-001

T25, Władimirec, Zetor, Case, Renault, Fendt, Deutz, MF, Same, MTZ, Ursus 330, 360 -kupię. 607-876-449

ZBIORNIKI do mleka, poj. 200-500L, używane, w rozsądnej cenie -kupię tel 601-051-417

MASZYNY I URZĄDZENIA
SPRZEDAM

ADAPTER do rozrzutnika, 450zł, 693-102-318

AGREGAT Bomet 3m, podwójne wałki, stan bdb, 5000zł, gm.Suwałki. 727-213-442.

AGREGAT gruber 2.5m,13 łap, talerze 7500zł Augustów. 781-457-165

AGREGAT podorywkowy Unia Grudziądz KOS 2,10 z siewnikiem do poplonów firmy Alfa 17000zł, gm.Korycin, 512-566-583

AGREGAT prądotwórczy 14,5kW, stan db 4300zł, gm. Kobylin-Borzymy. 889-588-658

AGREGAT ścierniskowy bezorkowy, Euromas, szer. 4m, (2020), stan bdb, 22.000zł, pow. Sejny. 609-252-933

AGREGAT ścierniskowy Dublet Rekord, 3,5m szer stan dobry, 8.500zł pow. Sejny. 609-252-933

AGREGAT uprawowo-siewny Kverneland Apollo DR, 3m siewnik do traw, nakładki do rzepaku, 15.500zł, Krynki. 600-941-155

AGREGAT uprawowo-siewny, Rolmako 3m szer. 13.000zł ok.Olecka. 515-304-652.

AGREGAT uprawowy Bomet, szer. 2,8m, podwójne wałki, stan db, 4.500zł, Suwałki. 512-824-105

AGREGAT uprawowy Vaderstad 3.80m, 8000zł Augustów. 782-556-167

BAŃKA do dojenia, z aparatem udojowym, kompletna. 690zł Szebietowo. 517-715-348.

BECZKA metalowa 1000l na wodę dla bydła, na wozie, 2 pojemniki, 750zł, gm.Brańsk, tel.882-000-741

BECZKA ocynkowana 1000l, stan bardzo dobry 700zł, ok. Suwałk, tel. 504-476-641

BECZKI do wody 600L, 2 szt, 600zł/ szt, ok.Augustowa, (87)644-94-46

BECZKI metalowe ocynkowane 200l na paliwo, 2szt, 90 zł/szt gm.Brańsk. 500-556-084

BECZKOWÓZ 4500L, 6.500zł, stan bdb, ok. Augustowa. 607-076-241

BECZKOWÓZ tandem 8000L, 29900zł, Grajewo. 692-066-432.

BECZKOWÓZ, 5.000l, duże koła, stan db. 11.500zł, pow. Sejny. 609-252-933

BELKA na tył ciągnika 120zł, Sokołów Podlaski. 660-342-360

BLOK do C-360, 2.500zł, ok.Zambrowa, 609-227-692.

BRONA 5-polowa, zawieszana, zęby 16mm 1200zł, gm.Sejny. 695-266-693.

BRONA talerzowa BDT 3m, ciągana, stan dobry, 8.500zł pow. Sejny. 609-252-933

BRONY 5, 1000zł, Sokołów Podlaski. 660-342-360

BRONY 5, 950zł, gm. Piątnica. 666-497-484

BRONY 5-polowe 700zł, ok.Augustowa, 697-365-937.

BRONY 5-polowe Unia 1.400zł, Szebietowo. 517-715-348.

BRONY ciągnikowe 5, 700zł, gm.Trzcianne. 667-318-910

BRONY lekkie 3 polowe 600zł Augustów. 665-948-746

BRONY lekkie ciągnikowe 1000zł, ok.Augustowa, 602-878-499.

BRONY zawieszane, duńskie, 9m, hydraulicznie składane, stan bdb, 10.500zł, pow. Sejny. 609-252-933

BURACZARKA do ziemniaków, 300zł, gm.Jeleniewo, 888-725-981.

CHWY TAK do bel na tył ciągnika, duży 500zł, gm.RaczkI. 727-335-282.

CIĄGNIK C-355 (1978) zarejestrowany, ubezpieczony, aktualne badania 14.900zł, ok. Sokółki. 515-478-447

CIĄGNIK C-360 3P (1989) po dokładnym remoncie kabiny i silnika, 38.500zł, stan dobry, Mońki. 721-310-822.

CIĄGNIK C-360-3P (1989) 22.000zł C-330-25.000zł, gm. Wasilków tel. 516-354-304

CIĄGNIK C355 (1973) stan bdb, 16100zł, ok.Augustowa, 697-365-937.

CIĄGNIK C355 (1973) stan bdb, 16100zł, ok.Augustowa, 697-365-937.

CIĄGNIK C360 (1973) nierejestrowany, 11.000zł,Zambrów, 609-320-169.

CIĄGNIK C360 z kabiną (1984) zarejestrowany, ubezpieczony z przeglądem stan bdb, 26.000zł, ok.Augustowa. 693-916-128.

CIĄGNIK C360, 17.700zł, Białystok, 661-239-051

CIĄGNIK Deutz Fahr Agrottron 6.20tt, stan bdb, 66.000zł, 887-842-285

CIĄGNIK Farmer F10244 (2004) 4x4, stan dobry, 55.000zł, gm. Sokółka. 508-753-995

CIĄGNIK MTZ 82 (1991) 4x4, duża kabina, stan dobry, do poprawek, 33.000zł, Bielsk Podlaski, 695-332-129

CIĄGNIK MTZ82 (1978) 17.000zł, gm. Suraż, 501-738-710

Czwartek, 21.05.2026

CIĄGNIK Perkins C360,3P, (1991) woryginale, z kabiną, i właściciel, 37.500zł, Wąsosz, 534-611-709.
CIĄGNIK rolniczy Zetor 4911, z kabiną, zarejestrowany, 21.500zł, gm.Mońki, 500-580-330.
CIĄGNIK T-25, (1980) bez dokumentów, bez kabiny, stan bdb, 7000zł, gm.Czarna Białostocka. Tel 692-690-157
CIĄGNIK Ursus 3512, (1996) 45.000zł, gm. Rutki. 500-749-606;
CIĄGNIK Ursus 3512, 1996r., bez dokumentów, 33000zł gm. Szumowo, 536-568-149
CIĄGNIK Ursus C-360 (1984) woryginale z kabiną, stan dobry, 32.500zł gm.Wizna, 605-617-880
CIĄGNIK Ursus C330 (1986) 29.000zł gm.Zambrów. 509-392-648.
CIĄGNIK Ursus C360, kabina (1981) ważny przegląd i ubezpieczenie, 30.000zł, ok. Krasnopola 515-333-855, 512-555-857.
CIĄGNIK volvo, silnik Perkinsa 70KM, ładowacz 3-sekcyjny, osprzęt, 33.000zł lub zamienię na Ostrówek, gm.Giby. 87/516-55-42
CIĄGNIK Władimirec stan bdb, 12.000zł, gm.Tykocin. 723-983-608
CIĄGNIK Władimirec T25 (1990) 8500zł, ok. Sokółki. 515-478-447

CIĄGNIK Władimirec T25/2, (1995) woryginale, 22.000zł, ok.Augustowa. 693-916-128.

CIĄGNIK z C330, (1984) z kabiną, ważne przegląd, ubezpieczenie, stan bdb, 26.000zł, ok.Augustowa. 667-638-675

CIĄGNIK Zetor 6211, stan bdb, 57.000zł, gm.Zambrów, 507-732-886.

CIĄGNIK Zetor 6320 (1996) 2700mth, woryginale, 66.000zł gm.Zambrów. 509-392-648.

CIĄGNIK Zetor 6945 4x4, bez prawa rejestracji, 31.000zł, zamienię na tańszy, do remontu Suchowola. 512-511-246.

CIĄGNIK Zetor 7245, polski (1989) 4700mth, z turem 3-sekcyjnym, mało używany, 72.000zł, gm.Suwałki, 505-715-733.

CIĄGNIK Zetor 8011 (1978) z turem, ramka, chwytak, krokodyl, 45.000zł pow. białostocki 601-761-552

CYKLOP polski, po remoncie kapitałnym 5500zł, ok.Augustowa, 602-878-499.

CYKLOP T214 sprawny 3500zł, gm.Kołaki Kościelne tel; 609-008-196

CYKLOP troll (2007) stan bdb, łyżka podsiębierna, mało użytkowany, 13.600zł, gm.RaczkI. 727-335-282.

CYKLOP Troll, 2004, I właściciel, stan db, 7.500zł, Suwałki. 512-824-105

CZĘŚCI C-360: silnik, skrzynia, tylny most, zwolnice, przód 2.000 -7.500zł, Wasilków tel. 516-354-304

CZĘŚCI do Bizona, 100-1.000zł, ok.Augustowa, 511-921-232.

CZĘŚCI do kosiarki rotacyjnej czeskiej i polskiej, od 20zł do 200zł, gm.Wysokie Mazowieckie, 506-262-013.

CZĘŚCI do Ursusa 28 i 25: przód, zbiornik, filtr, maska, błotniki, silnik, 500-5.000zł, gm.Zambrów. 603-993-679

DMUCHAWA do zboża lub trocin, duża, wydajna, 3.800zł, Mońki. (85)716-47-53, 518-424-077.

DMUCHAWA do zboża Neuro bez rur, 1000zł. Puńsk. tel.693-768-480.

DO C36 skrzynia biegów z tylnym mostem i kolumna kierownicy, 2100zł, ok.Augustowa. 693-916-128.

DO remontu: silnik do MTZ82 i silnik Perkins 3500zł/szt gm. Suraż, 501-738-710

DOJARKA 2-bańkowa na wózku 2500zł, gm. Czarna Białostocka. 666-328-967, 661-044-980

DOJARKA konwiowa Alfaławał, 2-bańkowa, kompletna, 1500zł, gm.Suwałki, 505-715-733.

DUHY 3szt, 150- 250zł/szt gm.Turośń Kościelna. 85/650-53-75, 507-893-028.

FELGI 30", opona 18,4/30 do C-330, C-360, Zetora, po 2szt, 750zł/szt, Suchowola. 512-511-246.

GIĘTARKA do strzemiem 6zł/kg, gm.Grajewo. 604-358-407.

GŁĘBOSZ 2900zł gm.Grajewo. 604-358-407.

GŁOWICA do Ursusa 1224, 1.500zł, Zambrów. 509-392-648

GRUBER Unia Kos 2,7m, zabezpieczenie sprzęnowe (pionowe) 10.000zł, gm.Kołaki Kościelne tel; 609-008-196

KABINA czeska kompletna, do ciągnika C360, stan bdb, 2100zł, ok.Augustowa. 667-638-675

KABINA do C360, 2100zł ok.Zambrowa, 609-227-692.

KABINA do C360, stary typ, kompletna, 500zł ok. Augustowa. 607-076-241

KARMNIK dla świń 350zł gm. Piątnica. 666-497-484

KŁATKA 60x180x120cm, 120zł, Sokołów Podlaski. 660-342-360

KŁATKA do ciągnika, zawieszana 1650zł gm. Suchowola tel 516-108-361

KŁATKA porodowa 550zł, gm. Piątnica. 666-497-484

KŁATKA żelazna pod ciągnik, 1-osiowa, 1.000zł, gm.Sok

KOŁA, opony, do przyczepy, 15szt. 150-400 zł/szt, Szepietowo. 517-715-348.

KOŁYSKA do stawiania bel do owijarki stacjonarnej 800zł Puńsk. tel.693-768-480.

KOMBAJN Bizon (1987), 12.000zł gm.Stawiski, 698-823-193.

KOMBAJN Bizon z056 stan dobry 14600 zł ok. Zambrowa, tel. 514-102-411

KOMBAJN Bizon Z056, garażowany, silnik po kapitalnym remoncie, +wózek, 25000zł, gm.Korycin, 512-566-583

KOMBAJN Claas Dominator 80, 6-cylindrowy silnik Mercedesa, 4m, kabina, oryginalny lakier, 52.600 zł, Mońki. 721-310-822.

KOMBAJN Fahr M68, chłodzony powietrzem, niemiecki, 3m, 30.000zł, Czarna Wieś, gm. Rajgród, 727-711-904.

KOMBAJN Fahr M750, stan dobry, heder 2,80m, gmina Grodzisk 14.000zł, tel. 733-464-683

KOMBAJN John Dear zbożowy 955, 25.000zł gm.Siemiatycze. 517-565-975.

KOMBAJN New Holland 8060, stan dobry, 48.000zł, gm. Czarna Białostocka. 666-328-967, 661-044-980

KOMBAJN zbożowy Claas Consul, silnik 4-cylindowy Perkins, 2,80m heder, 18.000zł, gm. Suraż, 501-738-710

KOPACZKA ciągnikowa 1500zł, ok.Augustowa, 602-878-499.

KOPACZKA ciągnikowa, stan db, 2.000zł, gm.Łomża. 503-974-093.

KOPACZKA ciągnikowa, stan dobry, 2.000zł gm.Poświętne. 664-210-367.

KOPACZKA do ziemniaków, stan bdb 2100zł, ok.Augustowa. 693-916-128.

KOPACZKA w dobrym stanie 2000zł, gm.Mońki. 85/716-46-31

KOPACZKA, siewnik poznaniak, talerzówka Bomet 3,15m 3.000 -5.000zł, gm.Zambrów, 609-320-169.

KOSIARKA czołowa 260cm szer, bębnowa, 4.000zł, gm.Zambrów. 509-392-648.

KOSIARKA czołowa Vikon Ekstra 332, stan bdb, garażowana, 35.000zł gm. Sokoły, 694-363-239

KOSIARKA dyskowa Fella 280cm, (2017) stan bdb, 20.500zł, Szepietowo. 517-715-348.

KOSIARKA dyskowa Kuhn GMD 66 Select 240cm szer, 13.200zł ok.Olecka. 515-304-652.

KOSIARKA dyskowa Samasz 2,90m szerokości roboczej, 12000zł Puńsk. tel.693-768-480.

KOSIARKA konna 600zł, Kleszczele. 514-625-950.

KOSIARKA listowa Osa 500zł gm.Jeleniewo, 888-725-981.

KOSIARKA Mulczer. 1900zł, gm.Grajewo. 604-358-407.

KOSIARKA rotacyjna 1.65m (2007) polska, sprawna 2000zł Knorydy gm.Bielsk Podl. tel.510-272-431

KOSIARKA rotacyjna 165cm, 1400zł Suchowola. 512-511-246.

KOSIARKA rotacyjna 2,10m, 1800zł gm. Bielsk Podlaski. 516-368-101

KOSIARKA rotacyjna czeska, stan bdb 1600zł, ok.Augustowa, 697-365-937.

KOSIARKA rotacyjna polska, 1,65m, szer. 1000zł, gm.Wąsosz. 739-456-072.

KOSIARKA rotacyjna polska, 1.500zł, gm.Wysokie Mazowieckie, 506-262-013.

KOSIARKA rotacyjna, polska, 2.000zł, Łomża. 503-974-093.

KOSIARKA rotacyjna, polska, szer. 1,65m, 1.100zł, ok.Wysokiego Mazowieckiego. 516-874-177.

KOSIARKA rotacyjna, Słupsk Samasz, 2500zł gm. Rutki. 500-749-606;

KOSIARKE rotacyjna Samasz 185cm, 3300zł, gm.Dobrzyniewo Duże, 510-387-834.

KRAJZEGI 2szt, bez silnika, 200zł/szt, gm.Olecko. 515-304-652.

KULTYWATOR 2,70m, 1000zł, gm.Wąsosz. 739-456-072.

KULTYWATOR polski 3m, z wałkiem, szerokie zęby 2100zł, Augustów. 782-556-167

KULTYWATOR Unia zab szeroki 21szt. 2500zł, gm.Kołaki Kościelne tel; 609-008-196

KULTYWATOR, 14, Unia Grudziądz, 600zł, gm. Rutki. 500-749-606;

KULTYWATOR, 14-zębowy, fabryczny, Unia Grudziądz, 900zł, ok. Augustowa. 667-638-675

KULTYWATOR, 14-zębowy, stan bdb, 1.500zł, gm.Sokółka, 781-779-495

LADA (sieczkarnia), 400zł, gm. Rutki. 500-749-606;

LAWETA 2szt, 6 i 7m, 1-osiove, opony R15 i R19,5, 3.000 -5.000zł, ok.Augustowa. 606-613-369.

LAWETA do bel, na obrotnicy, resorach, 740x240cm, 11.500zł, Suchowola. 512-511-246.

ŁADOWACZ 3-sekcyjny, z euroramką bez osprzętu, do Ursusa C385, 912, Jumz Białoruś, 2700zł, ok.Augustowa, 697-365-937.

ŁADOWACZ cyklop 4200zł, gm.Nowe Piekuty, 722-083-905.

ŁADOWARKA JCB łamana w połowie. Do poprawek mechanicznych. Grajewo. 34900zł 692-066-432.

ŁYŻKA do ziemniaków i buraków, cyklop, 1200zł, gm.Krypno. 791-439-140.

MASKA do C-360, 450zł, ok.Augustowa, (87)644-94-46

MASZT do wózka widłowego, przystosowany do ciągnika 2700zł, gm.Janów. 508-050-129.

MINIŁADOWARKA teleskopowa Avant 520, (2018) 75.000zł Suwałki, 514-765-326.

MŁOCARNIA drewniana do zboża, 900zł gm.Wysokie Mazowieckie, 512-736-037.

MŁYNEK bijakowy Bąk z silnikiem 11kW, stan bdb, 1800zł, Janów, 797-855-403.

MŁYNEK bijakowy silnik 11kW, na jednej stopce, stan bdb, 2800zł, gm.Krypno. 791-439-140.

MŁYNEK bijakowy, bez silnika, 380zł, ok.Wysokiego Mazowieckiego. 516-874-177.

MŁYNEK do zboża, 1200zł gm. Sokoły, 694-363-239

MŁYNEK do zboża, na kamienia 450zł, gm.Narew, 692-145-517.

MŁYNEK z mieszalnikiem Skiołt 750kg, 7000zł, gm.Janów. 508-050-129.

OBCIĄŻNIKI do C-330, 300zł, gm. Szepietowo. 507-960-008.

OBCIĄŻNIKI do C-360, tylne i przednie 2 kpl, 150-800zł/szt, ok. Augustowa. 607-076-241

OBCIĄŻNIKI przednie do ciągnika Farmer 1000zł, gm. Ciechanowiec, 86/277-66-07

OBSYPNIK do ziemniaków, stan dobry, 500zł, ok.Augustowa. 667-638-675

OPONY 20/900, i 20/825 100zł/szt, 4szt Sokółów Podlaski. 660-342-360

OPONY 420/85/R34, 2szt, bieżnik 85%, 2szt, 1800zł/szt gm. Sokoły, 694-363-239

OPONY 600x16, 2szt, stan dobry, 75zł/szt, Augustów. 518-457-738.

OPONY do ciągnika C-385, 2szt, 16,9/34, 18,4/34, 500 zł/szt, ok.Augustowa, (87)644-94-46

OPONY Kormoran 12/4/28 +dętki, 800zł /komplet gm.Raczki. 727-335-282.

OPRYSKIWACZ 400L, belka 15m, 2000zł Sokółów Podlaski. 530-147-975.

OPRYSKIWACZ 600L 1600zł gm. Gródek. 512-723-392

OPRYSKIWACZ ciągany 1000L, 3200zł gm.Boćki, 515-632-625.

OPRYSKIWACZ Pilmet 300L, 650zł, gm.Mońki, 500-580-330.

OPRYSKIWACZ polski 400l,12m,plaski zbiornik 1700zł Augustów. 781-457-165

OPRYSKIWACZ Promar E152, 400L, 1200zł gm.Jasionówka, 508-415-078, 507-314-381.

OPRYSKIWACZ zawieszany Biardzki 800L, 12m, sprawny, 5700zł, Suwałki, 514-765-326.

OSIE do lawety/przyczepki. 290zł gm.Grajewo. 604-358-407.

OŚ do przyczepy rozrzutnika, z hamulcami, stan bdb, 450zł, gm.Wyszki. 532-311-866.

OŚ płaska, przednia do C-360, ze wspornikiem i kołami, 2.600zł, Augustowa. 667-638-675

OŚ z ramą od siewnika kos na kołach 6.00-16 420zł, ok. Suwałk, tel. 504-476-641

OŚ, koła, 4szt, do wozu konnego, 250 zł/szt, Zabłudów. 602-634-044.

OWIJARKA bel samozaładowcza ze stawiaczem Avid Czyżew, (2023), mało uzywana, stan idealny, 29.000zł, Tykocin, 506-866-421

OWIJARKA do bel Sipma, 2800zł, gm. Gródek. 512-723-392

OWIJARKA samozaładowcza Pronar, stan bdb, 28.000zł, Łomża. 503-974-093.

OWIJARKA stacjonarna Metal Fach, stan dobry, 3300zł, gm.Lipsk. 691-719-367.

OWIJARKA stacjonarna MetalFach do bel, stan bdb, 2900zł, gm.Perlejewo, 698-781-247.

OWIJARKA stacjonarna MetalFach, ze stawiaczem bel, (2016) stan bdb, mało używana 3.600zł, gm. Suchowola 504-465-566.

OWIJARKE MetalFach, 75cm, folia, mało używana, 5.000zł, gm.Zambrów. 530-758-600

PAJAK do siana 1700zł, gm.Krypno. 791-439-140.

PAJAK do siana 6-ramienny, stan bdb 650zł ok.Augustowa, 697-365-937.

PLATFORMA do bel 6,5x2,5m, 6.200zł, gm.Janów. 508-050-129.

PLUG 3-skibowy, Grudziądz, 950zł, gm.Wyszki. 532-311-866.

PLUG 4-skibowy, na resorach, rama kwadratowa, regulacja orki, 9000zł, Suchowola. 512-511-246.

PLUG Akpil Mix40 4+ (2016) gotowy do pracy 6500zł Knorydy gm.Bielsk Podl. tel.510-272-431

PLUG Kverneland Vario 3-skibowy, zagonowy, 10.500zł, ok.Olecka. 515-304-652.

PLUG łukowy 2-skibowy, stan idealny, 6500zł, gm. Wąsosz. 510-979-220

PLUG łukowy 2-skibowy, zwykły, 1000zł, gm. Wąsosz. 510-979-220

PLUG obrotowy Kverneland 4-skibowy, zabezpieczenia, stan dobry 15.000zł, gm.Suwałki, 518-653-384.

PLUG Staltech U-170 czteroskibowy, jednobelkowy 2010 r., nowe lemiesz, 7.500zł, gm. Brańsk, 692-842-510

PLUG Unia tur 4+1, 5-skibowy (2010) zabezpieczenia resorowe, odkładnie long, stan bdb, 13.000zł gm.Korycin 512-549-895

PLUGI 2, 550zł, gm. Piątница. 666-497-484

PLUGI 4-skibowe Akpil 3.600zł, gm.Krypno. 791-439-140.

PLUGI Kverneland 4-skibowe, na resorze 16cali, 6500zł gm. Wąsosz. 510-979-220

PLUGI Kverneland, 3-skibowe, zabezpieczenia resorowe, 5.000zł, gm.Kuźnica, 533-633-551

PODNOŚNIK do C360 1700zł, ok.Zambrowa, 609-227-692.

PODWOZIE przyczepy zbierającej 1500zł gm.Wyszki. 532-311-866.

POIDLĄ dla bydła 4szt, 50zł/szt, Sokółów Podlaski. 660-342-360

POMPA do beczkowitzu 11000L, stan dobry, 2800zł gm. Kobylin-Borzymy. 889-588-658

POMPA do szambowozu, nowa, 12.000l, 5.000zł, gm.Zambrów. 603-993-679

PRASA belująca Claas Rolland 46, wąski podbierak, stan bdb, 17500zł, gm.Zambrów, 609-320-169.

PRASA belująca MetalFach, (2011) 30.000zł, Nowe Piekuty. 664-262-805.

PRASA belująca polska Sipma, 1995r., szeroki podbierak, stan bdb, 15.000zł, gm.Zambrów. 530-758-600

PRASA belująca Sipma Classic (2004r.) i właściciel, woryginale, garażowana, 15.500zł, gm. Michałowo. 531-326-561.

PRASA belująca Sipma Classic (2010r.) stan bdb, 23.500zł, gm.Sokółka, 781-779-495

PRASA belująca Sipma Farma zielona, Z569/1 (2001r.) stan db, 12.900zł, ok. Ciechanowca, (85)657-89-39 po 18.00.

PRASA belująca Warfama, 12.900zł, ok.Mońki. 696-727-369

PRASA kostkująca Ferguson, sprawna w 100%, 4.600zł, ok.Augustowa, 697-365-937.

PRASA kostkująca John Derre sprawna 4700zł ok. Augustowa 694-959-013

PRASA kostkująca Sipma Z224/1 (1994r.) i właściciel, katalog części, 10.500zł, gm.Janów. 508-050-129.

PRASA kostkująca Sipma, stan dobry, 3.500zł, gm.Stawiski, 698-823-193.

PRASA kostkująca Welger 5.300zł, Kobylin-Borzymy, 513-380-614.

PRASA kostkująca Z-224, z przeciwwagą, 3.000zł, Sejny. 724-138-551

PRASA samozbierająca Roland 285 (2006) stan bdb, 85.000zł, gm.Wysokie Mazowieckie, 534-434-798.

PRASA Sipma Z-569/1 Farma II, zamki komory, szerokie koła, stan bdb 15500zł tel. 514-102-411

PRASA wysokiego zgniotu, polska, 1996r. 12.500zł, gm.Poświętne. 664-210-367.

PRZEDNIE zawieszenie do Ursusa C-330, okrągła oś, stan idealny, 2.500zł, gm.Zambrów. 509-392-648.

PRZEKŁADNIA bezstopniowa jazdy do Bizona 5056 po regeneracji, 530zł, gm.Sokółka, 500-067-949.

PRZEKŁADNIA ślimakowa 500zł, gm.Szumowo. 692-049-383.

PRZENOŚNIK ślimakowy, 20szt, 300zł/szt, gm.Janów, 502-534-948 po 20.00

PRZETRZĄSACZ 4 karuzelowy Niemeyer HR 521-DH szer. robocza 5m, hydraulicznie składany, 6000zł Puńsk. tel.693-768-480.

PRZETRZĄSACZ karuzelowy DeutzFahr 5,5m, nowy model, stan bdb, 14.900zł gm. Szepietowo. 507-960-008.

PRZEWRACARKA DeutzFahr KH 3,76 hydro super, 6-gwiazdowa, garażowana stan bdb, 15.500zł gm. 5Sokoły, 694-363-239

PRZYZCZEPA -wywrotka D55, podwójne burty, woryginale, 28.500zł, gm. Czyżew, 666-528-681.

PRZYZCZEPA 1-osiowa do bel, 6.000zł, gm.Sokółka, 781-779-495

PRZYZCZEPA 1-osiowa, 3x1,9m, ładowność do 5t, koła 20, nowa, 3.300zł, gm.Sokółka, 500-067-949.

PRZYZCZEPA 1-osiowa, wywrotka 9500zł Suchowola. 512-511-246.

PRZYZCZEPA 4T, stan dobry, 4600zł gm.Wyszki, 532-311-866

PRZYZCZEPA D47 8500zł Sokółów Podlaski. 530-147-975.

PRZYZCZEPA do bel Autosan, zarejestrowana, zaczep tylny zatrzaskowy, na resorach, koła bliźniaki, 23000zł, gm.Korycin, 512-566-583

PRZYZCZEPA laweta do bel, zarejestrowana, 11.000zł, gm.Kulesze Kościelne. 517-711-445

PRZYZCZEPA samozbierająca t055 wraz z nożami do zbioru traw, 4800 zł, ok. Suwałk, tel. 504-476-641

PRZYZCZEPA skorupowa, wywrotka, 1-osiowa, 7T, dokumenty, 13.900zł, Suwałki, 514-765-326.

PRZYZCZEPA sztywna 1-osiowa, 2000zł Sokółów Podlaski. 530-147-975.

PRZYZCZEPA sztywna, 2-osiowa, 5000zł, Sokółów Podlaski. 660-342-360

PRZYZCZEPA wyw

6

PRZYCZEPKA do ciągnika, 250x130cm, z oświetleniem, stan db duże koła, 1.000zł, Gródek 513-874-847 po 16.00

PRZYCZEPKA samochodowa 1-osiowa, stan bdb, zarejestrowana, ubezpieczona, 2500zł, ok.Augustowa, 697-365-937.

PSZENŻYTO 10T, 800zł/T, ok.Sejny. 784-244-382.

ROZRUSZNIK szybkoobrotowy do C-330, C-360, 170 zł, gm.Wysokie Mazowieckie. 506-262-013.

ROZRZUTNIK 1-osiowy, stan dobry, garażowany, 7000zł, gm.Grabowo. 721-184-820

ROZRZUTNIK obornika 1-osiowy Czarna Białostocka, stan dobry 3600zł gm. Kobylin-Borzymy. 889-588-658

ROZRZUTNIK obornika 1-osiowy, stan bdb, mało używany, 6500zł, Nurzec Stacja, 600-437-602

ROZRZUTNIK obornika 2-osiowy, 6.200zł, gm.Olecko. 515-304-652.

ROZRZUTNIK obornika 3,5tony, czarna białostocka 1 osiowy 4500zł, Augustów. 665-948-746

ROZRZUTNIK obornika dwu osiowy polski 4t, 5000zł Augustów. 781-457-165

ROZRZUTNIK obornika Warfama, 6300zł do poprawy przekładnia, gm. Kobylin Borzymy. 504-622-139

ROZRZUTNIK obornika, 2-osiowy, Dobre Miasto, na resorze, 4 tony, stan bdb, 3.700zł, gm.Zambrów, 609-320-169.

ROZRZUTNIK obornika, 2-osiowych na odbojach, stan bdb, kompletny, 5.500zł Bielsk Podlaski 695-332-129

ROZRZUTNIK obornika, 6t, 8t, 10t, na tandemie, nowy, z gwarancją, 39.900zł, Szepietowo. 507-960-008.

ROZRZUTNIK obornika, 6-10t, tandem, nowy, gwarancja, 25.000zł, Szepietowo. 517-715-348.

ROZRZUTNIK obornika, po remoncie, podwójna taśma, 5000zł, Czarna Wieś, gm. Rajgród, 727-711-904.

ROZRZUTNIK obornika. 2-osiowy, stan dobry, 4300zł, gm.Wyszki, 532-311-866

ROZRZUTNIK Warfama N218/2 na tandemie 6t stan bdb, 14500 z ok. Zambrowa, tel. 514-102-411

ROZSIEWACZ do nawozów Kuchn Rauch MDS 732R. 5000 zł. gm. Poświętne. Tel. 600-248-461

ROZSIEWACZ do nawozów, 2-talerzowy 1500kg, 4.500zł, gm.Boćki, 515-632-625.

ROZSIEWACZ nawozów Pronar 800L, (2014), 3500zł, gm. Kobylin Borzymy. 504-622-139

ROZSIEWACZ nawozu dwutarczowy Langren RS-600 (2017) 2000zł Knorydy gm.Bielsk Podl. tel.510-272-431

ROZSIEWACZ strumyk, 1 tona, 2500zł, gm. Kobylin Borzymy. 504-622-139

● KRAMIK OGŁOSZENIOWY

ROZTRZASACZ obornika WARFAMA 6 t, stan bardzo dobry, pierwszy właściciel, 16.000zł, gm.Grajewo. 513-713-545

RURY do poidel, łańcuchy (2 rodzaje), stanowiska (2 rodzaje) 24 krowy, 1000zł, gm.Brańsk, tel. 882-000-741

SADZARKA czerpakowa 1100zł, 693-102-318

SADZARKA czeska 800zł, ok.Augustowa, 602-878-499.

SADZARKA do ziemniaków czeska, stan db. 900zł, ok.Nowe Piekuty 604-312-138

SADZARKA do ziemniaków kubelkowa Akpil (2004), 1.600zł, Łomża, 505-497-229.

SCHŁADZALNIK do mleka Mueller 2700l samomyjący, 7.000zł, gm.Kulesze Kościelne. 517-711-445

SEPARATOR do mleka, stan dobry. 4400 zł.Trzcianne. 517-955-734

SIATKA leśna wys160cm, 150m, 6,00zł/mb. Sokołów Podlaski. 660-342-360

SIECZKARNIA Pöttinger MEX gt2, 1-rzędowa, 2300zł gm.Korycin, 798-862-310

SIECZKARNIA ręczna 550zł, Kleszczele. 514-625-950.

SIECZKARNIA żeliwna, z lat 60-tych, 600zł Białystok, 691-917-055.

SIEWNIK Amazone D7, 3m szer, 10.200zł ok.Olecka. 515-304-652.

SIEWNIK do nawozów Kos 500zł ok.Augustowa, (87)644-94-46

SIEWNIK do nawozów Lejek, 400L, 700zł ok.Augustowa, (87)644-94-46

SIEWNIK do zboża, 4m, Nordsten, z agregatem uprawowym 8500zł, gm.Boćki, 515-632-625.

SIEWNIK nawozowy Agromet Brzeg RNZ-2, dwa talerze; siewnik zbożowy Poznaniak, olejowy, 2.100 zł/szt., Suchowola. 512-511-246.

SIEWNIK nawozowy, 2-talerzowy, 1000zł Sokołów Podlaski. 530-147-975.

SIEWNIK poznaniak 2000zł Sokołów Podlaski. 530-147-975.

SIEWNIK Poznaniak, docisk sprzęzynowy, 1988r., stan bdb, 2.800zł, gm.Zambrów. 530-758-600

SIEWNIK Poznaniak, docisk sprzęzynowy, przekładnia olejowa, stan db, możliwy transport, 4300 zł gm.Kleszczele 794-903-286

SIEWNIK wapna RCW 3, (2010) sprawny, w ciągłym użytkowaniu, stan dobry, 8000zł, gm.Suwałki, 518-653-384.

SIEWNIK zbożowy Poznaniak, 2.7m, stan dobry, 1600zł, gm.Czarna Białostocka. Tel 692-690-157

SILNIK blok Zetor 4-cylindrowy, nowy typ, turbo, z wałem nominalnym, 7500zł pow. Sejny. 609-252-933

SILNIK C330, C328, C325 po remoncie, 3szt, 4.000 -5.000zł gm.Zambrów. 509-392-648.

SILNIK do C330 do naprawy, 4000zł, Ciechanowiec. 516-441-763.

SILNIK do C330 do naprawy, 4000zł, Ciechanowiec. 516-441-763.

SILNIK do C330, po remoncie, silnik do robura ze skrzynią biegów 4800zł/szt, Suchowola. 512-511-246.

SILNIK do ursusa C-335, 4.000zł, gm.Zambrów. 603-993-679

SILNIK elektryczny 10kW, 700zł ok. Suwałk, tel. 504-476-641

SILOS lejowy na zboże, grubość blachy 5,2mm, 70 ton, 16.000zł, gm. Janów. 669-205-467

SIŁOWNIKI hydrauliczne różnej długości 5szt, 150-500zł/szt ok.Sejny. 784-244-382.

SPYCHARKA DT-75, z turbo, 100KM, (1990) 12000zł, ok.Augustowa. 606-613-369.

SZUFLA do śniegu, ziemi 2,20m szer, na tył ciągnika, 3300zł, gm.Suwałki. 727-213-442.

TALERZÓWKA 3m szer. 6000zł, gm.Szumowo 511-928-792.

TALERZÓWKA, 20 i 28 talerzy, 2.500- 5.500zł, ok.Augustowa. 606-613-369.

TALERZÓWKA, ciągana na kołach, hydraulicznie składana, opuszczana, w pełni sprawna, szer. 4m, 16.700zł, Mońki. 518-424-077.

TRAKTOR własnej konstrukcji, silnik andrychowski, rozrusznik, podnośnik 6000zł, Białystok 601-761-552.

TRAKTOREK ogrodowy z koszem lub bez, przygotowany do sezonu. 3800 zł, Trzcianne, 509-957-506

TUR 3-sekcyjny, 9.000zł ok.Augustowa, (87)644-94-46

TUR do C-360, 1-sekcyjny, stan bdb, 4.000zł, gm.Zambrów. 530-758-600

URSUS 1224, 4x4 (1986) 61.500zł lub zamienię na kombajn 4m szer. kosa, Mońki. 721-310-822.

URSUS 912, opony 90%, urwany wał. 20.000zł ok.Augustowa. 606-613-369.

URSUS 914DL (1987) 4x4 turbo, eksportowy, oryginalny tur (lub bez) 76.000zł, Mońki. (85)716-47-53, 518-424-077.

URSUS C-330, 1990r., 32.000zł, gm.Zambrów. 603-993-679

WAGA dziesiętna, bez odważników, 200kg, 300zł gm.Bielsk Podlaski. 505-616-986.

WAGA dziesiętna, z odważnikami 250zł Białystok, 691-917-055.

WAGA inwentarzowa do bydła, elektryczna, 1,2mx2,4m 4900zł tel. 513-159-152

WAGA samochodowa, elektroniczna, bez czujników, nowa, dł. 12x3m, 23.000zł, gm. Janów. 669-205-467

WAŁ posiewny Agro Factory, szer. 6,20m, nowy, 29.000zł, gm. Czyżew. 666-528-681

WAŁKI odbioru mocy różne rodzaje i długości 10szt, 100-600zł, ok. Augustowa. 607-076-241

WAŁKI odbioru mocy, 2szt., 100 zł/szt., gm.Wysokie Mazowieckie, 506-262-013

WIALNIA do czyszczenia zboża, 400zł, gm.Boćki, 515-632-625.

WIALNIA do czyszczenia zboża, z silnikiem 500zł, ok. Augustowa. 607-076-241

WIALNIA do zboża, 800zł, gm.Wysokie Mazowieckie, 512-736-037.

WIALNIA metalowa do zboża, 3000zł gm. Sokoły, 694-363-239

WICHER- zgrabiarka 6 gwiazdowa, 600zł, gm. Rutki. 500-749-606;

WIDŁY do koparko-ładowarki 690zł, gm.Grajewo. 604-358-407.

WIERTARKE stołową W15, stan dobry, gotowa do użycia, 2400 zł. Trzcianne. 517-955-734

WŁADIMIERC T25 (1985) na części 1500z -3500zł, Suwałki. 512-824-105

WÓZ drewniany, okucia żelazne, 80-letni, 2000zł, gm.Mońki, 880-474-742.

WÓZ paszowy Skariboldi 17m³, poziomy ślimak, stan bdb, garażowany 85.000zł, gm. Sokoły, 694-363-239

WÓZ, dopasowany do ciągnika 1000zł gm. Rutki. 500-749-606;

WÓZEK widłowy Bułgar, stan dobry, 10.000zł, gm. Czarna Białostocka. 666-328-967, 661-044-980

WÓZEK widłowy terenowy Manitou. 3 t udźwigu, 19900zł, Grajewo. 692-066-432.

WÓZEK, od młynka bąk, na silnik i koło pasowe, 350 zł/kpl., Ciechanowiec. 516-441-763.

WYCIĄG hydrauliczny do obornika Kret 5300zł, gm.Zambrów, 507-732-886.

WYCINAK do kiszonki Strautmann, 6-piłowy, stan bdb, 3.800zł. 504-465-566.

WYWROTKA budowlana Beco Gigant 180, 23T, DMC, tandem, 40.000zł Suwałki, 514-765-326.

ZAMOCOWANIE do tura -Zetor Malimex, Fendt, 2.500zł, Zambrów. 509-392-648

ZBIORNIK 2000L, aluminiowy 1500zł, Bielsk Podlaski. 518-713-496.

ZBIORNIK do mleka z odzyskiem wody 800l, 2.500zł, gm.Augustów, 725-383-539

ZBIORNIK na mleko, 1100l, wannowy, odzysk ciepła, stan bdb, 5.900zł, Szepietowo. 517-715-348.

ZBIORNIK na mleko, 650-720l, Belima-Bis, 1-fazowy, stan bdb, 1.500zł, gm.Suwałki, 505-715-733.

ZETOR 3320, 2006r., 2.600mth, woryginalne, nie malowany, 74.000zł, gm.Zambrów. 603-993-679

Czwartek, 21.05.2026

ZETOR 5245, 57.000zł, Łomża. 503-974-093.

ZGRABIARKA 2-karuzelowa Kuhn GA6000, sprawna, 16500zł Suwałki, 514-765-326.

ZGRABIARKA 7-gwiazdowa 1200zł, Augustów. 665-948-746

ZGRABIARKA 7-gwiazdowa, stan bdb, 1150zł Sejny 503-704-333

ZGRABIARKA ciągnikowa 7, 700zł, gm.Trzcianne. 667-318-910

ZGRABIARKA karuzelowa Fela, 2300zł, gm.Jeleniewo, 888-725-981.

ZGRABIARKA karuzelowa Fella 426 tandem, 2018r., i właściciel, stan bdb, 21.900zł, Szepietowo. 517-715-348.

ZGRABIARKA karuzelowa Niemeyer rs340d, szerokość robocza 3m. 5000zł. Puńsk. tel.693-768-480.

ZGRABIARKA karuzelowa Pöttinger Euro Top 421N, stan bdb, 17.200zł, ok.Olecka. 515-304-652.

ZGRABIARKA Kuhn 4,10m, na tandemie, (2018) oryginał, 27.000zł, gm. Szepietowo. 507-960-008.

ZGRABIARKA Niemeyer rs640s. (2001r.) 6m, grabi do środka, łamana w połowie, 25000zł. Puńsk. tel.693-768-480.

ZGRABIARKA Pöttinger Eurotop 421 ciągana, stan bardzo dobry, pierwszy właściciel, 24.000zł, gm.Grajewo. 513-713-545

ZGRABIARKA Samasz Z410 stan bardzo dobry 17000zł, gm.Korycin, 512-566-583

ŻARNA kamienne, 500zł, gm.Kulesze Kościelne, 510-629-821.

ŻARNA na kamienie 350zł gm.Szumowo. 692-049-383.

ACV, MTZ Białoruś, Ursus, T25, ładowacz troll, mikrus, Anna, Bolko podlaskie. 530-758-600

AGREGAT uprawowo siewny, szer. 3m kupię. 799-718-743.

BECZKOWÓZ do 4.000l, ocynkowany. 503-395-761.

BECZKOWÓZ polski lub niemiecki, prasę belującą lub kostkującą Welger, Claas, JohnDeer, Sipma, glebogryzarkę, podlaskie 530-758-600

BRONA talerzowa, glebogryzarka. 503-395-761.

C-330 lub C-360, T25, Zetor, Ursus 3512, 255, MTZ, gm.Michałowo. 531-326-561.

CIĄGNIK C-330, Zetor 3320 lub 5320 -kupię. 507-960-008.

CIĄGNIK Ursus C360, może być bez dokumentów i rejestracji 513-713-545

CIĄGNIK Zetor 6245 albo 7245. 503-395-761.

GÓRNY i dolny zaczep do C360, 510-387-834.

KOMBAJN Anna lub Bolko. 609-320-169.

KOMBAJN zbożowy, na sześciu klawiszach, stan bdb -kupię, 664-424-333

KOPACZKĘ do ziemniaków w dobrym stanie -kupię 510-568-128

KOSIARKA rotacyjna, czeska, do 1.000 zł kupię, ok.Wysokiego Mazowieckiego. 516-874-177.

ŁADOWARKE Manitou, teleskopową, JCB, Merlo, CAT, John Deere, koparkę, koparko-ładowarkę, także do remontu -kupię. 665-207-084

ŁADOWARKE teleskopową 626 do 55.000zł, ok.Wasilkowa 530-416-478

ŁADOWARKI przegłubowe Weidemann, Schaffer, JCB oraz inne modele teleskopowe, 531-326-561.

PRASA belująca Sipma, wąski, szeroki podbierak. 531-326-561.

PRASA belująca w każdym stanie. 503-395-761.

PRASĘ belującą Welger, Claas, Cararro, Krone, Sipma, Metal Fach 504-412-147

PRASĘ kostkującą Welger, Claas, Deutz Fahr, JD, Sipma. 504-412-147

PRASĘ kostkującą, polską, woryginalie, stan bdb -kupię, 664-424-333

PRASĘ Sipma, Vicon, Welger, Metal-Fach, Deutz, Warfama lub inną -kupię. 665-207-084

PRZYCZEPA wywrotka, 4,5-12 ton, do remontu -kupię, gm. Janów. 669-205-467

PRZYCZEPĘ wywrotkę Autosan D-55, zarejestrowaną kupię. 799-718-743.

PRZYCZEPĘ wywrotkę lub sztynwną; rozrzutnik 1-2-osiowy, ładowacz Troll. 609-320-169.

SIEWNIK Poznaniak. 503-395-761.

TROLL -kupię, gm.Białystok, 503-395-761.

URSUS C-330 ze sprzętem towarzyszącym. 666-528-681

WAŁY posiewne kupię. 799-718-743.

WIALNIA do zboża -kupię gm.Suwałki. 727-213-442.

KUKURYDZA mielona CCM,10T, posiadam transport, 650zł/t, Bielsk Podlaski, 505-652-222

KUPIĘ grykę 663-679-186, 573-323-746

ŁUBIN wąskolistny Regent z certyfikatem ekologicznym, 5t, 150zł/q, gm.Czarna Białostocka. Tel 692-690-157

MARCHEW jadalna, z przeznaczeniem na paszę, ok. 4T, 0,65 zł/kg, gm.Kobylin-Borzymy, 516-068-828.

MIESZANKA jara 2 t, 70 zł/q, Bargłów Kościelny, 885-891-493.

MIESZANKA zbożowa 2T, 800zł/T, Łomża, 505-497-229.

MIESZANKA zbożowa ok. 10T 800zł/T, ok. Sejn 664-424-333

MIESZANKA zbożowa, pszenżyto 1T, 80zł/q, gm. Brańsk, 669-887-513

OGIEREK 9-miesięczny, spokojny, ładnej budowy, 5500 zł gm. Nur. 728-929-580

OWIES 2025r. ok.10T, 600zł/T, Knorydy gm.Bielsk Podl. tel.510-272-431

OWIES 20T 80zł/q, gm Korycin. 85/721-92-44

OWIES 2t 600zł/t gm.Suchowola tel.695-016-791

OWIES 400 kg, 800zł/T, gm. Filipów. 501-642-008.

OWIES 5t 75zł/q, gm. Korycin tel. 609-785-615

OWIES Bingo rok po centrali, 7T, 70zł/q, gm.Siemiatycze. 517-565-975.

OWIES Bingo, 25t, 600zł/t, 502-750-369

OWIES Bingo, oczyszczony, ok. 3t. 800zł/t, gm. Brańsk. 794-503-407

OWIES Rambo z certyfikatem ekologicznym, 25t, 80zł/q, gm.Czarna Białostocka. Tel 692-690-157

OWIES Rambo, 2T, 850zł/T gm.Kleszczelce 794-903-286

OWIES, pszenżyto, pszenica i żyto, 3T, 700 zł/tona Trzcianne. 517-955-734

PSZENICA 10T 100zł/q, pszenżyto 15T 85zł/q, żyto 20T 75zł/T gm. Wysokie Maz. Tel. 796-544-453

PSZENICA 12T, 900zł/T, gm.Juchnowiec. 508-278-175.

PSZENICA 26T, 900zł/T gm. Suwałki, 515-136-489

PSZENICA Euforia, po centrali 5T, 100zł/q, gm. Kobylin Borzymy, 513-380-614.

PSZENICA jara 500kg, 100zł/q gm.Turośń Kościelna. 85/650-53-75, 507-893-028.

PSZENICA ozima ok. 30T, 850zł/T ok.Moniek. 696-727-369

PSZENICA ozima, oczyszczona, ok. 4T, 850zł/T, gm. Brańsk. 794503407

PSZENŻYTO 1T, 80zł/q ok.Knyszyna. 669-997-843.

PSZENŻYTO 26T, 800zł/T gm. Suwałki, 515-136-489

PSZENŻYTO 3T, 550zł/T, Rajgród 661-566-065

PSZENŻYTO 5T, 80zł/q gm.Turośń Kościelna. 85/650-53-75, 507-893-028.

PSZENŻYTO ok. 35T, 750zł/T ok.Moniek. 696-727-369

PSZENŻYTO ozime Tadeus 2t, pierwszy rok po centrali, 70 zł/q, Bargłów Kościelny, 885-891-493

PSZENŻYTO ozime, 2tony, 65 zł/q, gm.Jasionówka, 508-415-078, 507-314-381.

SIANO 10bel, 150zł/szt. gm.Jasionówka, 508-415-078, 507-314-381.

SIANO 10szt., 150 zł/szt., Bielsk Podlaski. 609-244-579

SIANO 150bel, dobrej jakości, 150zł/szt, gm.Trzcianne. 663-356-722.

SIANO 20 bel, 90zł/szt, gm. Czarna Białostocka, tel. 692-690-157

SIANO I pokos 100szt, 100zł/szt, gm Korycin. 85/721-92-44

SIANO i słoma w belach ok. 30szt, 120-2000zł/szt, ok. Sejn. 664-424-333.

SIANO II pokos 50szt, 120zł/szt, gm Korycin. 85/721-92-44

SIANO polne w belach, 55szt., 100 zł/szt., gm. Dobrzyniewo. 505-030-653.

SIANO suche 30bel, 70zł/szt gm.Sztabin, 517-078-091.

SIANO w belach 60 sztuk, 110zł/szt, ok Augustowa. 694-959-013

SIANO w belach, 100szt., 100 zł/szt., gm. Dobrzyniewo Duże. 535-692-442

SIANO w belach, 40szt., 130 zł/szt., gm.Choroszcz, 791-941-201.

SIANO w belach, 5szt., 100 zł/szt., gm.Siemiatycze. 517-565-975.

SIANO w belach, tegoroczne, 100szt, 160 zł/szt., ok.Augustowa. 667-638-675

SIANO w kostkach 300szt, 8zł/szt, gm.Janów. 508-050-129.

SIANO w kostkach, 200szt., 7 zł/szt., Czarna Wieś, gm. Rajgród, 727-711-904.

SIANOKISZONKA 105bel, bardzo dobra jakość 200zł/szt gm.Suwałki. 727-213-442.

SIANOKISZONKA 120szt, 100zł/szt, możliwość załadunku gm.Augustów, 663-932-903

SIANOKISZONKA 13 bel, 120zł/szt, gm. Czarna Białostocka, tel. 692-690-157

SIANOKISZONKA 30 bel, 100zł/szt, ok.Augustowa, (87)644-94-46

SIANOKISZONKA 50bel, 180zł/szt pow. białostocki 601-761-552

SIANOKISZONKA I pokos, 200 bel, 120zł/szt gm.Suwałki, 505-715-733.

SIANOKISZONKA polna, 4 warstwy folii, bele 130x130, 300szt, możliwość transportu, 140 zł/szt, Gródek 502-255-050

SIANOKISZONKA w belach, 20szt., 180 zł/szt., ok. Sejn. 796-823-132

SIANOKISZONKA z koniczyny 70bel, 130 -170zł/szt, ok. Wysokie Mazowieckie. 781-080-949.

SŁOMA 20 bel, 80zł/szt ok.Knyszyna. 669-997-843.

SŁOMA 60 bel, 100zł/szt, ok.Augustowa, (87)644-94-46

SŁOMA lub siano na podściółkę, 130x130cm, siatka, suche, 300szt, możliwość transportu, 90 zł/szt, Gródek 502-255-050

SŁOMA w belach, 14szt., 70 zł/szt., gm.Choroszcz, 791-941-201.

SŁOMA w belach, ze stodoły, 70szt., 80 zł/szt., Bielsk Podlaski. 609-244-579

SŁOMA w kostkach, 400szt., 8 zł/szt., gm. Suraz, 501-738-710

SŁOMA z mieszanki 150bel, 100zł/szt, prasa Ursus, ok.Augustowa. 693-916-128.

SŁOMA z mieszanki i pszenżyta, ze stodoły, sucha, 10bel, 80zł/szt gm. Brańsk, 669-887-513

SŁOMA z mieszanki, ze stodoły, 70 bel, 90zł/szt ok. Wysokie Mazowieckie. 781-080-949.

SŁOMA ze stodoły ok.10bel, 95zł/szt,ok.Nowe Piekuty 604-312-138

SŁOMA, bele 130cm, po prasie pasowej, spod dachu, 42szt. 110zł/bela, gm. Nur. 728-929-580

SŁOMĘ żytnią i pszenżytnią, folia, 120cm, 50szt, 110zł/szt, pow. białostocki 601-761-552

ZIEMNIAKI 1T, 150zł/q gm.Jasionówka, 508-415-078, 507-314-381.

ZIEMNIAKI drobne 1T, 600zł/T., ok. Sejn. 796-823-132

ZIEMNIAKI jadalne Irys 200kg, 1,50zł/kg, Bargłów Kościelny, 885-891-493

ZIEMNIAKI paszowe 300kg, 0,50zł/kg Suwałki. 512-824-105

ZIEMNIAKI paszowe, 250zł/t, 10T, Bielsk Podlaski, 505-652-222

ZIEMNIAKI sadzeniaki Irys z certyfikatem ekologicznym, 1t, 150zł/q, gm.Czarna Białostocka. Tel 692-690-157

ZIEMNIAKI Tajfun 700kg, 2zł/kg gm. Suwałki, 515-136-489

ZIEMNIAKI Tajfun wielkość sadzeniaki 300kg, 1,85zł/kg gm. Suwałki, 515-136-489

ŻYTO 3T 60zł/q, gm. Trzcianne 728-045-605

ŻYTO 500kg, 65 zł/q, gm.Łapy. 783-632-594.

ŻYTO 65zł/m, pszenżyto 70zł/m, 3t ok. Wysokiego Mazowiecka. 666-875-631

ŻYTO z certyfikatem ekologicznym, 5t, 60zł/q, gm.Czarna Białostocka. Tel 692-690-157

ZWIERZĘTA HODOWLANE

BUHAJE SM 14 i 15 miesięczne, 2szt, ok, 750kg, pełna dokumentacja 15.000zł/szt, ok.Moniek, 883-406-006.

BYCZKI -kupię 150-300kg, gm.Raczki. 727-335-282.

BYCZKI 4szt -kupię gm.Suwałki. 727-213-442.

CIELETA od 10 dnia życia -kupię 573-323-746

GRABIARKA 7-gwiazdowa, stan dobry. 1200zł, Czarna Białostocka, Tel. 666-328-967 lub 731-402-226

JAŁOWICA mleczna wysokocielna, termin 3 czerwiec, 8800zł ok. Brańska 510-680-356

JAŁÓWKA biało-grzbieta, 7-miesięczną 5.000zł, gm.Michałowo, 510-305-569

JAŁÓWKA Hereford 15-miesięczna, 5.500zł gm. Wyszki 514-837-623

JAŁÓWKA Montbeliard wycielenie czerwiec, 9000zł, gm.Krasnopol, 519-566-282

JAŁÓWKA pierwiastka po wycieleniu 2 szt. 11.200zł, gm.Janów, 511-221-800

JAŁÓWKA wycielona czerwona, bez rogów HF/LM z cielakiem, 9.000zł, gm.Kołaki Kościelne tel; 609-008-196

JAŁÓWKA wysokocielna, 650kg, termin wycielenia początek czerwca, 11.200,00 zł, gm. Szepietowo. 609-820-848

JAŁÓWKA wysokocielna, wycielenie początek lipca, 8000zł gm. Kowale Oleckie. 507-829-310

KLACZ 16-letnia, kasztanka, zimnokrwista, żrebna, wyżrebienie lipiec, 13.300zł, gm. Boćki. 506-300-984

AUTOPROMOCJA

0011242338

Jak zamieścić bezpłatne ogłoszenie drobne w KRAMIKU OGŁOSZENIOWYM

➔ Na kuponie drukowanym w Kramiku

Jeden kupon może zawierać tylko jedno ogłoszenie, które może być zlecone na maksymalnie 2 kolejne wydania. Kupony należy przysyłać do Biura Obsługi Klienta pocztą lub dostarczyć osobiście do Biura Obsługi Klienta.

➔ Telefonicznie pod numerem tel. (85) 748-74-48

Jednorazowo można zlecić druk maksymalnie dwóch ogłoszeń na maksymalnie trzy kolejne wydania.

➔ Droga internetową wysyłając e-maila na adres:

kramik@wspolczesna.pl

Maksymalnie pięć ogłoszeń na maksymalnie dwa kolejne wydania.

Ogłoszenia na najbliższe wydanie Kramiku przyjmujemy do poniedziałku do godz. 16.00.

LICZBA OGŁOSZEŃ BEZPŁATNYCH OGRANICZONA W PRZYPADKU PRZEKROCZENIA ICH LIMITU, OGŁOSZENIE UKAŻE SIĘ W NAJBLIŻSZYM WYDANIU

kramik
ogłoszeniowy

KUPON NA OGŁOSZENIE DROBNE Przeznaczony wyłącznie dla osób prywatnych

Podaj rubrykę:

Powiat:

Treść ogłoszenia (DRUKOWANE LITERY):

Podaj cenę:

Telefon:

1. Wypełnionu kupon należy przesać pod adresem: Biuro Obsługi Klienta, ul. Św. Mikołaja 1, 15-419 Białystok, z dopiskiem KRAMIK.
2. Redakcja zastrzega sobie prawo do zmian treści lub wstrzymania publikacji ogłoszenia.
3. Niniejsza forma reklamy przeznaczona jest dla osób nie prowadzących działalności gospodarczej.
4. Jeden kupon może zawierać tylko jedno ogłoszenie

Podane dane osobowe będą przetwarzane przez Polska Press Sp. z o.o. wyłącznie dla potrzeb realizacji zamówienia.

Wpisz ilość emisji

(max. 2)

kramik
ogłoszeniowy

(czwartek)



AUTOPROMOCJA

0011242362

kramik

ogłoszeniowy

SMSowo

KOMFORTowo

ZLEĆ OGŁOSZENIE DROBNE

do Kramiku Ogłoszeniowego
(dotyczy osób fizycznych nieprowadzących działalności gospodarczej)

Jak zlecić ogłoszenie?

- Wpisz w telefonie komórkowym dowolnej sieci SMS-a z treścią ogłoszenia. Zaczynaj od podania kodu złożonego z wyrazu kramik i po kropce numeru rubryki, w której ma się znaleźć ogłoszenie, np. 01, a dalej - po odstępnie (spacji) - jego treść. Całość powinna wyglądać np. tak (prosimy nie używać polskich znaków): **kramik.01 opiekunki do dziecka** tel. 123456

Wyślij SMS-a z treścią ogłoszenia **pod numer: 72355** - cena: 2,46 zł brutto - dwie emisje: jedna w Kramiku i jedna w Kramiku Plus
7355 - cena: 3,69 zł brutto - cztery emisje: dwie w Kramiku i dwie w Kramiku Plus

- Otrzymaś potwierdzenie przyjęcia ogłoszenia z naszego Biura Ogłoszeń, które sprawdzi, czy jest ono zgodne z zasadami określonymi w regulaminie przyjmowania ogłoszeń
- Twoje ogłoszenie znajdzie się w Kramiku i Kramiku Plus w najbliższym możliwym terminie
- Maksymalna długość ogłoszenia (wraz ze spacjami i interpunkcją) to 130 znaków

Ważne informacje:

- Ogłoszenia dotyczące sprzedaży lub wynajmu muszą zawierać CENĘ.
- Do rubryki Praca/Zatrudnię (kod rubryki 01) przyjmowane są tylko ogłoszenia dotyczące zatrudnienia opiekunki do dziecka lub gospodyni domowej
- Ogłoszenia zlecane do rubryki Automoto/Sprzedam muszą zawierać markę oraz model samochodu
- Ogłoszenia zlecane do wszystkich rubryk z branży Nieruchomości muszą zawierać lokalizację (miasto oraz osiedle lub ulicę)
- Ogłoszenia, z treści których wynika, że Ogłoszeniodawca prowadzi działalność gospodarczą, nie zostaną opublikowane
- Regulamin wysyłania i publikowania ogłoszeń przez SMS dostępny jest na stronie internetowej: www.wspolczesna.pl/kramik

Oferta dla osób prowadzących działalność gospodarczą

– Wyślij SMS-a z treścią ogłoszenia **pod numer: 7936** - cena: 11,07 zł brutto - dwie emisje: jedna w Kramiku i jedna w Kramiku Plus.

Rubryki:
69 Praca/Zatrudnię
70 Biznes
71 Turystyka, Agroturystyka
72 Zdrowie
73 Usługi

Wykaz rubryk - ogłoszeń SMS do Kramiku Ogłoszeniowego

- 01 Praca/Zatrudnię
- 02 Praca/Szukam pracy
- 03 Podaruję
- 04 Potrzebuję
- 05 Zamienię
- 06 Automoto/Kupię
- 07 Automoto/Sprzedam
- 08 Automoto/Części/Kupię
- 09 Automoto/Części/Sprzedam
- 10 Automoto/Motory/Kupię
- 11 Automoto/Motory/Sprzedam
- 12 Automoto/Zamienię
- 13 Nauka
- 14 Zdrowie/Zdrowie i uroda
- 15 Nieruchomości/Kupię
- 16 Nieruchomości/Sprzedam
- 17 Nieruchomości/Stancje/Szukam
- 18 Nieruchomości/Wynajmę
- 19 Nieruchomości/Zamienię
- 20 Nieruchomości/Stancje
- 21 Dla Domu/Meble
- 22 Dla Domu/Sprzęt AGD
- 23 Dla Domu/Inne
- 24 Dla Domu/Kupię
- 25 Dla Dzieci/Zabawki
- 26 Dla Dzieci/Akcesoria
- 27 Dla Dzieci/Odzież
- 28 RTV/Kupię
- 29 RTV/Sprzedam
- 30 RTV/Zamienię
- 31 Komputery/Kupię
- 32 Komputery/Sprzedam
- 33 Hobby/Muzyka
- 34 Hobby/Sprzęt sportowy
- 36 Hobby/Zwierzęta/Jeździectwo
- 38 Hobby/Rośliny
- 39 Hobby/Foto
- 40 Hobby/Antyki
- 41 Hobby/Książki, czasopisma
- 42 Hobby/Inne
- 43 Rolnictwo/Kupię
- 44 Rolnictwo/Maszyny i urządzenia
- 45 Rolnictwo/Produkty rolne
- 46 Rolnictwo/Zwierzęta hodowlane
- 47 Rolnictwo/Materiały do produkcji
- 48 Rolnictwo/Ziemia rolna
- 49 Rolnictwo/Zamienię
- 50 Różne/Kupię
- 51 Różne/Sprzedam
- 52 Różne/Inne
- 53 Handel/Kupię
- 54 Handel/Sprzedam
- 55 Maszyny i urządzenia/Kupię
- 56 Maszyny i urządzenia/Sprzedam
- 57 Okazje/Sprzedam
- 58 Okazje/Kupię
- 59 Okazje/Zamienię
- 60 Okazje/Rzeczy nowe
- 61 Okazje/Rzeczy używane
- 62 Materiały budowlane/Kupię
- 63 Materiały budowlane/Sprzedam
- 64 Materiały budowlane/Zamienię
- 65 Telefony/Sprzedam
- 66 Telefony/Kupię
- 67 Telefony/Zamienię
- 68 Zawiadomienia



KLACZ kasztanka 5-letnia, żrebna, ponad 1T, bardzo spokojna, 15.000zł, gm.Wysokie Mazowieckie, 534-434-798.

KLACZ, 3-letnia, 7.000zł, gm.Bielsk Podlaski, 783-559-469.

KROWY 2szt. wycielona i wysokocielna, 6300 - 7500zł/szt gm.Bakalarzewo tel. 516-653-752

KROWY mleczne -kupię, gm. Janów. 669-205-467

KROWY mleczne młode, wycielone, wysokocielne, 4szt, 8.500 - 12.000zł/szt gm. Sokoły, 694-363-239

KROWY wycielone, 3szt, 6500-8500zł/szt, ok.Olecka. 515-304-652.

KRÓLIKI 20szt, 30-100zł/szt Białystok, 889-734-115

KRÓLIKI młode barany francuskie, olbrzymy belgijskie, srokacze 22szt, 25zł/szt Augustów. 518-457-738.

KRÓLIKI, 20szt 20-100zł/szt gm. Zabłudów. 501-379-997.

KRÓLIKI, 20szt., 20-100 zł/szt. 602-634-044.

KUPIĘ krowy, byki, konie. 531-326-561.

MASZYNA do golenia owiec, 270zł, gm.Kulesze Kościelne, 510-629-821.

OGIERKI 12-miesięczne, 2szt, 5.300zł/szt, gm.Bielsk Podlaski, 783-559-469.

OGIERKI 2-letnie (jeden sokólski) 2szt, 7.000zł/szt, gm.Bielsk Podlaski, 783-559-469.

OWCE kameruńskie 3szt, 820zł/całość, Sokółka 600-527-696 (po 20.00)

OWCE wrzosówki, bez licencji, 20szt, 250zł/szt., Sokółka, 510-602-634.

OWCE wrzosówki, bez licencji, 20szt, 250zł/szt., Sokółka, 510-602-634.

ROZRZUTNIK obornika 8000zł, gm.Kulesze Kościelne, 510-629-821.

MATERIAŁY DO PRODUKCJI

OWIES 1T, w workach, 800zł/T gm.Boćki, 515-632-625.

ŻYTO ok. 10T, 700zł/T, ok. Sejn. 796-823-132

ZIEMIA ROLNA

GM. Bielsk Podlaski, las mieszany 2,30ha, 150.000zł, 500-523-312

GM. Dubicze Cerkiewne 4ha, obr. Werstok, 150.000zł 504-971-703

GM. Milejczyce, Grodzisk, Dziadkowice lub Siemiatycze -kupię las lub ziemię rolną. 797-984-450

GM. Wyszki -siedlisko, dom, stodoła, obora, działka 800m², 125.000zł, 532-311-866

GM.DROHICZYN, ziemia orna kl. IV 2,67ha 230.000zł, 796-871-235

GM.GRODZISK, Czarna Wielka las sosnowy 4,30ha, 220.000zł/całość, gm. Czyżew, 666-528-681.

GM.HAJNÓWKA nr dz. 161/6 obr. Orzeszkowo 1639m², 50.000zł, 504-971-703

GM.HAJNÓWKA nr dz. 226 obr. Orzeszkowo 2500m², 150.000zł, 504-971-703

GM.TRZCIANNE, Krynice 1ha łąki, 60.000zł. 728-045-605

GM.TRZCIANNE, Wilamówka 2 ha łąki, 100.000zł. 690-136-179

GM.TRZCIANNE, Wilamówka 2 ha łąki, 100.000zł. 690-136-179

GM.TRZCIANNE, Wilamówka 2 ha łąki, 100.000zł. 690-136-179

GOSPODARSTWO rolne, ziemię i budynki -kupię. 510-568-128

KUPIĘ las, każdy gatunek, ilość. 531-326-561.

KUPIĘ ziemię rolną 0,5ha do 50.000 okolicie Bargłów-Kościelny, tel. 696-871-911

KUPIĘ ziemię rolną - okolice Sokolne gm.Nowinka o powierzchni ok. 0,5ha, do 50.000 tel. 696-871-911

KUPIĘ: gm.Hajnówka, Czyże, Bielsk Podlaski, Rutka, Boćki, Milejczyce, orna, łąka, las. 666-528-681.

MILEWO gm. Kalinowo siedlisko z budynkami gospodarczymi, ziemia rolna 1,5ha, przy lesie 520.000zł, 512-768-925.

OBRZEŻA Sejn, rolna 3ha, 185.000zł, 733-480-076

OK.WASILKOWA, pięknie położona ziemia rolna 3,45ha, 50zł/m² 530-416-478

RADZIŁÓW, las z gruntem 1,27ha, 55.000zł, 514-712-841

WROCEŃ, gm. Goniądz -wydzierzawię łąkę, 1,64ha, 1.640zł. 512-513-784

SPRZEDAM

BRYCZKA konna 3000zł, ok.Augustowa. 694-068-437.

DRABINY do wozu konnego 4,5m dł, 2szt, 600zł/całość gm.Bielsk Podlaski. 505-616-986.

KIERAT sprawny, 1250zł, gm. Sejny 733-480-076

KLATKA dla królików, 4szt, 180x80x70cm, Białystok, 510-049-632.

KOJEC dla psa, 2.800zł, gm.Kulesze Kościelne, 510-629-821.

KURNIK, 750zł, gm.Kulesze Kościelne, 510-629-821.

ULE warszawskie, poszerzane, deska świerkowa, ocieplane wiórkami, 5szt., 350 zł/szt., gm. Raczek, 693-467-861.

UPRZAŻ konna, skórzana, stan bdb, 700zł, ok.Augustowa. 694-068-437.

RÓŻNE

SPRZEDAM

DREWNO opałowe brzoza suche, 5mp 300 zł/mp, Sokółka, 608-720-220

DREWNO opałowe grab suche, 5mp 350 zł/mp, Sokółka, 608-720-220

DREWNO opałowe sosna suche, porąbane 5mp 200 zł/mp, Sokółka, 608-720-220

DREWNO opałowe w pieńkach, 3m³, 120zł/m³ Augustów. 795-288-335.

DREWNO opałowe, olcha, brzoza, dąb, sosna -pieńki, rąbane, 30mp, 180-260 zł/mp, możliwy transport, gm.Sokółka. 506-422-152.

DREWNO opałowe, suche, rąbane, 80mp, możliwy transport, iglaste 220 zł/mp, liściaste 300-450 zł/mp, Łapy. 503-197-291.

DRZEWO iglaste, dł.2,5m, do samodzielnego piłowania, 150 zł/mp, możliwy dowóz, Łapy. 503-197-291.

DRZEWO opałowe 10m³, 200zł/mp, Sokółka 515-478-447

DRZEWO opałowe i kominkowe, 10mp, 250-290 zł/mp, gm.Juchnowiec. 508-278-175.

DRZEWO opałowe jesion, 4mp, 280zł, gm. Dąbrowa Białostocka. 603-702-300

DRZEWO opałowe: grab, 10m³, 450 zł/m³, ok.Augustowa, 511-921-232.

OLSZYNA poszczepiana, 10m³, 300 zł/m³, ok.Augustowa, 511-921-232.

OLSZYNA, brzoza, mokre, do wędzenia, 60mp, 200 zł/mp, możliwość transportu, Łapy. 503-197-291.

PLANDEKA 50m², 450zł, Wasilków. 601-800-675.

RTV

SPRZEDAM

HI-FI lata 90-te, 5szt, 100-300zł Białystok, 889-734-115

SPRZĘT hi-fi z lat 80-90-tych, 10szt., 100-300 zł/szt., gm. Zabłudów. 501-379-997.

TELEWIZOR LG 24" sprawny, 200zł, Białystok, 605-920-370.

TELEWIZOR Manta 46" sprawny, 300zł, Białystok, 605-920-370.

TELEWIZOR Sony Brawia 50", bez zarzutów w odbiorze, 1500zł, Białystok. 797-862-982

USŁUGI

ROLNICTWO

TRANSPORT bydła tel. 513-159-152

ZDROWIE

FOTEL dla osoby niepełnosprawnej, 1.200zł, Wasilków. 601-800-675.

ROWER stacjonarny, 2szt., 200-300 zł/szt., gm. Zabłudów. 501-379-997.

**Minister Krajewski
o pomocy
dla sadowników S. 4**

**Nowe zasady
zakupu ziemi
rolnej S. 8**

**Rolnicy nie zarabiają
na pszenicy ozimej
i kukurydzy S. 12**

**ENERGIA STAJE SIĘ
PRODUKTEM, JAK
ZBOŻE I MLEKO S. 14**

magazyn nowoczesnego rolnika

strefaAGRO

WYSOKIE MAZOWIECKIE, SOKOŁY, CZYŻEW, SZEPIETOWO

Kurier Poranny

GAZETA
WSPÓŁCZESNA

21 maja 2026
strefaagro.pl

REKLAMA

0011520506

ROGOWSKI
DEVELOPMENT

APARTAMENTY Ludowa
Wysokie Mazowieckie ul. Ludowa / Mościckiego

Białystok, ul. Legionowa 28 lok. 202
85 749 99 09

Wysokie

Standardy Mieszkań

APARTAMENTY Ludowa

Wysokie Mazowieckie ul. Ludowa / Mościckiego

*Z widokiem
na Centrum*



Sąsiedztwo
Stadionu



Centralne
Położenie



Bliskość
Handlu



Nowoczesne
Windy



Parking
Podziemny



Przyjazne
Dzieciom



Młode
Osiedle



Strefy
Relaksu

Inwestycja położona w sercu miasta - przy Stadionie tuż przy Stadionie Miejskim MKS RUCH Wysokie Mazowieckie

Apartamenty Ludowa to pierwszy etap ambitnego założenia urbanistycznego w centrum Wysokiego Mazowieckiego.

Budynki położone są przy cichej osiedlowej uliczce - Mościckiego. W bezpośrednim sąsiedztwie inwestycji znajduje się również Stadion Miejski, na którym swoje mecze rozgrywa MKS Ruch Wysokie Mazowieckie. Równocześnie - centrum miasta jest w zasięgu ręki dzięki szybkiemu dostępowi do ulicy Ludowej, od której Apartamenty biorą swoją nazwę.

Mieszkania zaprojektowane zostały według najlepszych wzorców - proponujemy poszukiwane metraże w wygodnych rozkładach.

Apartamentowce wyposażone są we wszelkie niezbędne udogodnienia: wewnętrzne patio dla mieszkańców, wygodne parkingi podziemne, szybkie nowoczesne windy i duże przeszklenia.

Wierzmy, że ludzie dobrze czują się w jasnych, widnych przestrzeniach. Zapraszamy do obejrzenia gotowych mieszkań.



Zdjęcie Inwestycji:



 Rogowski.com.pl
 Białystok, ul. Legionowa 28 lok. 202
 85 749 99 09

ROGOWSKI
DEVELOPMENT

**Minister Krajewski
o pomocy
dla sadowników S. 4**

**Nowe zasady
zakupu ziemi
rolnej S. 8**

**Rolnicy nie zarabiają
na pszenicy ozimej
i kukurydzy S. 12**

**ENERGIA STAJE SIĘ
PRODUKTEM, JAK
ZBOŻE I MLEKO S. 14**

magazyn nowoczesnego rolnika

strefaAGRO

WYSOKIE MAZOWIECKIE, SOKOŁY, CZYŻEW, SZEPIETOWO

Kurier Poranny

GAZETA
WSPÓŁCZESNA

21 maja 2026
strefaagro.pl

CO SADZIĆ OBOK ZIEMNIAKÓW?

Chociaż uprawa ziemniaków nie jest skomplikowana, istnieje kilka czynników, które mogą znacząco wpłynąć na wielkość i jakość plonów
S. 6

Minister Krajewski mówi, na co mogą w tym roku liczyć rolnicy

oprac. Agata Wodzień-Nowak / PAP
agata.wodzien@polskapress.pl

Tegoroczny kwiecień zapisał się na kartach historii polskiego ogrodnictwa w czarnych barwach. Fala arktycznego powietrza, która przetoczyła się przez kraj, pozostawiła po sobie spustoszone plantacje i zdziesiątkowane sady. W obliczu narastającego kryzysu, w Sejmie rozgorzała debata nad przyszłością rodzimej produkcji owoców. Czy rządowa pomoc nadejdzie na czas, by uratować gospodarstwa przed bankructwem?

W czwartek, 14 maja, przedstawiciele rządu oraz organizacji rolniczych spotkali się w Sejmie, aby omówić dramatyczną sytuację w sektorze sadowniczym. Mirosław Maliszewski, szef komisji rolnictwa i prezes Związku Sadowników RP, nie owijał w bawełnę, opisując skalę zjawiska. Według niego straty nie ograniczają się jedynie do mniejszych zbiorów, ale uderzają w całe ogniwo gospodarki - od handlu po przetwórstwo.



Minister Stefan Krajewski 14 maja poinformował o wystąpieniu do Komisji Europejskiej o uruchomienie nadzwyczajnych środków dla poszkodowanych producentów

- Spadek temperatur był rekordowy i trwał długo, co spowodowało trwałe uszkodzenia plantacji - podkreślił Maliszewski.

Sadownicy zaznaczają, że obecna sytuacja wymaga działań dwutorowych. Z jednej strony konieczna jest doraźna pomoc finansowa w formie odszkodowań do hektara, z drugiej zaś - głęboka reforma systemu, która pozwoli na długofalowe zabezpieczenie produkcji przed kaprysmi pogody.

Wsparcie z budżetu i z Brukseli: Ministerstwo rolnictwa zapewnia, że działa

Minister rolnictwa Stefan Krajewski zapewnił, że resort zdaje sobie sprawę z powagi sytuacji. Choć obecnie trwa jeszcze weryfikacja szkód, pierwsze kroki zostały już podjęte. Minister poinformował o wystąpieniu do Komisji Europejskiej o uruchomienie nadzwyczajnych środków dla poszkodowanych producentów.

Jakie formy pomocy są obecnie rozważane i dostępne?

● Odszkodowania bezpośrednie: Wypłacane po ostatecznym oszacowaniu strat przez komisje.

● Preferencyjne kredyty: Możliwość zaciągnięcia pożyczek na wznowienie produkcji (oprocentowanie 0,5% dla ubezpieczonych i 3,9% dla pozostałych).

● Ulgi w instytucjach: Odroczenia składek KRUS, rat za dzierżawę ziemi z KOWR oraz ulgi w podatku rolnym.

Co istotne, minister studzi emocje dotyczące natychmiastowych wypłat gotówki. Jak wyjaśnił: - Epizod przymrozków z końca kwietnia 2026 r. mógł prowadzić do wystąpienia lokalnie znaczących strat w produkcji sadowniczej, jednakże na ocenę skali tego zjawiska trzeba poczekać do czerwcowego opadu zawiązków.

System ubezpieczeń do poprawki? Powinien być powszechny i obowiązkowy
Debata sejmowa stała się również polem do ostrej wymiany zdań między koalicją a opozycją.

Posłowie PiS domagają się natychmiastowych wypłat, wskazując na niechęć firm ubezpieczeniowych do objęcia ochroną upraw sadowniczych. Resort rolnictwa przyznaje, że system wymaga zmian - trwają już prace nad nowymi rozwiązaniami, które mają wprowadzić powszechny i obowiązkowy charakter ubezpieczeń rolnych.

Ponadto, środowisko sadownicze postuluje zmianę „nieżyciowego” prawa wodnego i budowlanego, co ułatwiłoby budowę nowoczesnych instalacji antyprzymrozkowych.

Co dalej z polskimi owocami? Okaze się w czerwcu

Pomimo politycznych sporów, deklaracja płynąca z Ministerstwa Rolnictwa jest jednoznaczna: - Nie zostawimy rolników w potrzebie - zadeklarował minister Krajewski.

Kluczowym terminem dla wszystkich poszkodowanych będzie czerwiec. To właśnie wtedy, po tzw. opadzie czerwcowym, komisje będą mogły precyzyjnie określić, ile owoców faktycznie pozostało na drzewach i krzewach. Dopiero te dane pozwolą na uszczegółowienie wniosku do Komisji Europejskiej i uruchomienie realnego strumienia pieniędzy, który ma szansę podreperować budżety polskich sadowników. (PAP)

REKLAMA

0011523598



SKUP BYDŁA RZEŹNEGO

Skupujemy: Krowy, Byki, Jałówki

MICHAŁ WOJNO

☎ 516 342 557

PHU MICH POL, ul. Prusa 35,
18-200 Wysokie Mazowieckie

Rozliczamy na żywą wagę lub na WBC

/ Szybka płatność przelewem

Branża bije na alarm. Do UE może trafić mięso z hormonami i antybiotykami

oprac. Maciej Badowski
maciej.badowski@polskapress.pl

Polska Platforma Zrównoważonej Wołowiny poparta decyzją Komisji Europejskiej o zakazie importu brazylijskich produktów mięsnych od 3 września 2026 r., ale jednocześnie ostrzega przed ryzykiem związanym z okresem przejściowym. Organizacja wskazuje na możliwość zwiększonego napływu mięsa niespełniającego unijnych norm przed wejściem zakazu w życie.

W stanowisku Polska Platforma Zrównoważonej Wołowiny podkreśla, że w pełni popiera decyzję Komisji Europejskiej o wprowadzeniu od 3 września 2026 r. zakazu importu produktów mięsnych pochodzących z Brazylii na teren Unii Europejskiej. Jak wskazano, decyzja została podjęta po wykryciu substancji zakazanych w brazylijskich produktach mięsnych i ma na celu ochronę zdrowia konsumentów oraz zapewnienie uczciwej konkurencji na rynku UE.

Jednocześnie organizacja zwraca uwagę na ryzyka wynikające z ponad trzymiesięcznego okresu przejściowego między ogłoszeniem decyzji a jej wejściem w życie. W ocenie autorów stanowiska może on stanowić zagrożenie dla bezpieczeństwa rynku europejskiego.

W dokumencie wskazano, że utrzymanie możliwości eksportu z Brazylii do 2 września 2026 r. może prowadzić do intensyfikacji wysyłek produktów zawierających substancje niedozwolone w UE, w tym hormonów wzrostu, antybiotyków stosowanych niezgodnie z regulacjami oraz pozostałości weterynaryjnych przekraczających dopuszczalne normy.

Ryzyko „luki przejściowej” i apel o działania

Organizacja ostrzega również przed możliwością wykorzystania tzw. kwoty Hilton, czyli bezcłowego kontyngentu na wysokiej jakości wołowinę. W jej ocenie istnieje ryzyko, że w ramach tego mechanizmu do UE mogą trafiać produkty niespełniające unijnych standardów, deklarowane jako spełniające wymagania kontyngentu.



Polska Platforma Zrównoważonej Wołowiny zwraca uwagę na ryzyka wynikające z ponad 3-miesięcznego okresu przejściowego

wane jako spełniające wymagania kontyngentu.

W stanowisku zwrócono także uwagę na możliwość przeciążenia systemów kontroli granicznej w związku z nagłym wzrostem wolumenu eksportu z Brazylii. Może to - zdaniem autorów - prowadzić do ograniczenia skuteczności inspekcji i zwiększenia ryzyka przedostania się niezgodnych produktów na rynek UE.

- Ogłoszenie daty wejścia w życie zakazu przy jednoczesnym utrzymaniu pełnej możli-

wości eksportu przez Brazylię do dnia 2 września 2026 r. stwarza poważne, systemowe ryzyko dla bezpieczeństwa żywnościowego UE - wskazano.

Platforma apeluje do Komisji Europejskiej o podjęcie natychmiastowych działań zapobiegających napływowi takich produktów w okresie przejściowym. Wśród propozycji wskazuje wprowadzenie tymczasowych limitów importowych oraz nadzwyczajnych środków ochronnych zgodnie z unijnym rozporządzeniem.

Wezwanie do wzmocnienia kontroli i współpracy

W stanowisku pojawia się również postulat wprowadzenia obowiązkowych kontroli weterynaryjnych i laboratoryjnych każdej przesyłki mięsa z Brazylii wjeżdżającej do UE, niezależnie od dotychczasowej oceny ryzyka. Kontrole miałyby obejmować badania na obecność substancji zakazanych oraz pełną weryfikację dokumentacji.

Autorzy dokumentu wnoszą także o zapewnienie dodatkowych zasobów kadrowych i laboratoryjnych państwom członkowskim odpowiedzialnym za kontrolę importu oraz o publikowanie cotygodniowych raportów z wyników inspekcji na granicach UE.

- Podjęta przez Komisję decyzja o zakazie importu brazylijskich produktów mięsnych stanowi ważny sygnał dla partnerów handlowych UE, że unijne standardy bezpieczeństwa żywności nie podlegają negocjacji. Jednak jej skuteczność zależy w ogromnej mierze od tego, czy okres przejściowy zostanie należycie zabezpieczony - dodano.

O PPZW

Polska Platforma Zrównoważonej Wołowiny (PPZW)

to międzysektorowa inicjatywa powołana w 2019 roku, skupiająca podmioty z całego łańcucha produkcji wołowiny w Polsce. Jej głównym celem jest promowanie ekologicznej, odpowiedzialnej produkcji, rozwój sektora w oparciu o standardy ESG (środowisko, społeczna odpowiedzialność, ład korporacyjny) oraz zwiększenie konkurencyjności polskiej wołowiny na rynkach międzynarodowych.

Dokument kończy się apelem o działania dyplomatyczne wobec Brazylii oraz o uzyskanie wiążących zobowiązań dotyczących przestrzegania unijnych norm sanitarnych. W przeciwnym razie - jak wskazano - decyzja może mieć jedynie symboliczny charakter, podczas gdy na rynek UE trafia duże ilości mięsa niespełniającego standardów.

REKLAMA

0011520393



668 447 768
alfafarm@wp.pl
18-421 Piątница Poduchowna
ul. Stawiskowska 51a



KOMPLEKSOWE WYPOSAŻENIE DLA HODOWLI CIELĄT

- Milk Taxi
- Stacja odpajania cieląt
- Wózki do przewozu cieląt z waga
- Wysoka jakość i niezawodność
- Dostawa na terenie całej Polski
- Sprzedaż i serwis

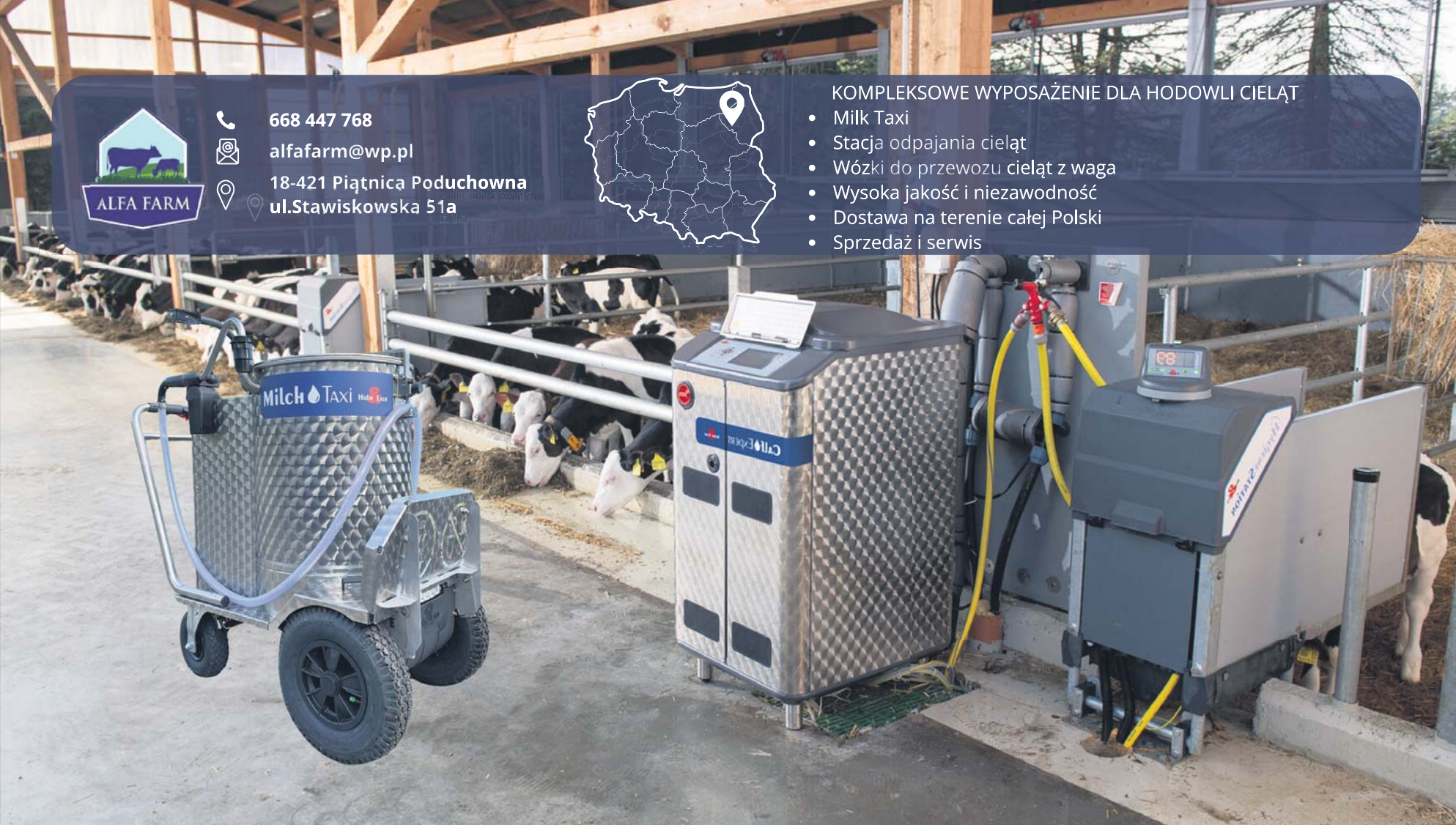

Najlepsze rośliny do uprawy obok ziemniaków. Zły wybór oznacza straty

Ziemniaki to jedno z popularniejszych warzyw uprawianych w przydomowych ogródkach i na polach. Chociaż ich uprawa nie jest skomplikowana, istnieje kilka czynników, które mogą znacząco wpłynąć na wielkość i jakość plonów. Jednym z nich jest odpowiedni dobór roślin sąsiednich. Co sadzić obok ziemniaków, aby zwiększyć ich plony? Jaki przedplon będzie najkorzystniejszy?

oprac. Agata Wodzień-Nowak
agata.wodzien@polskapress.pl

Popularny element obiadów, sałatek czy placków i klusek jest uprawiany zarówno na dużych arealach rolniczych, jak i na działkach, w przydomowych ogrodach.

Sekrety obfitych zbiorów ziemniaków

Ziemniaki lubią ciepło, ale umiarkowane. Upały mogą hamować ich wzrost. Podobnie jest ze zbyt niską, ujemną temperaturą. Obumieranie liści i łodygi następuje już w temperaturze poniżej -1,5 stopnia Celsjusza. Najkorzystniejsza temperatura do uzyskania wysokich plonów wynosi 15-20 st. - wskazują eksperci w metodyce Państwowej Inspekcji Ochrony Roślin i Nasiennictwa.

Zmieniający się klimat utrudnia ziemniakom prawidłowy rozwój. Powracające przymrozki, okresy suszy i bardzo wysokich temperatur hamują naturalne procesy. Nawalne deszcze i gradobicia mogą dodatkowo uszkadzać rośliny.

Kolejny fakt, który warto poznać o ziemniakach, zanim zabierzemy się za ich uprawę, to to, że ziemniaki zaliczamy do roślin wrażliwych na niedobory wody. Susza jest zatem kolejnym czynnikiem, który może znacząco zaburzyć rozwój i zmniejszyć plony.

Istotny jest dobór odmiany ziemniaków, zarówno pod względem przeznaczenia, koloru miąższu, jak i wczesności zbioru.

Idealni sąsiedzi dla ziemniaków: Więcej plonów, mniej szkodników

Dobre sąsiedztwo dla ziemniaka według praktyków to np. fasola, brokuł, koper, szpinak, bób, kalarepa, czosnek, kukurydza, kapusta.

Kluczem jest dobór roślin, które nie są atakowane przez podobne choroby i szkodniki, by nie podwyższać ryzyka również dla rośliny rosnącej obok. Niektóre z roślin mogą działać dla agrofagów odstraszająco. Takie właściwości przypisuje się czosnkowi.

Jako niekorzystnie sąsiedztwo dla ziemniaków wymie-



Najkorzystniejsza temperatura dla wzrostu ziemniaków wynosi 15-20 st.

niane są: ogórki, pomidory, dynie, maliny, marchew i wiśnie.

Współrzędność w ogrodzie i przedplony: Dobór roślin do ziemniaków

Dobór roślin, które będą wspierały wzrost naszych ziemniaków, powinniśmy zacząć od odpowiedniego przedplonu. Ten właściwy pod ziemniaki powinien pozostawiać znaczącą masę organiczną, która spulchni glebę i jednocześnie możliwie wcześnie schodzi z pola.

Jednym z najlepszych przedplonów dla ziemniaka jest uprawa po roślinach bobowatych (np. groch). Umożliwia ograniczenie nawożenia organicznego i obniżenie dawek mineralnych nawozów azotowych. Wydawnictwo PIORIN wyjaśnia: „Dzięki symbiozie roślin bobowatych z bakteriami brodawkowymi, wiążącymi wolny azot z atmosfery i wykorzystującymi go do bu-



Zmianowanie określa dobór przedplonu oraz częstotliwość uprawy poszczególnych gatunków roślin na tym samym polu i pozwala na pełne wykorzystanie środowiska glebowego.

dowy swojego organizmu, przyorana gleba zostaje wzbogacona w azot (pochodzący z rozkładu resztek poźniowych), który będzie wykorzystany przez ziemniaki. Rośliny bobowate, dzięki głębokiej penetracji gleby poprzez swój system korzeniowy, spulchniają ją, co wpływa na poprawę jej struktury oraz żyzności i jest bardzo ważne w uprawie ziemniaków”.

Należy unikać sadzenia ziemniaków w miejscu po łubinie. Eksperci wskazują, że roślina ta porażana jest czarną nóżką, która również zagraża ziemniakom.

Nie jest wskazana także uprawa w monokulturze. Na małych działkach czasem nie ma innego wyjścia. Wtedy zaleca się przerwy w krótkich 2-3-letnich rotacjach. Istnieje jednak duże ryzyko związane z nagromadzeniem się wielu agrofagów.

Niekiedy zmianowanie niweluje ujemny wpływ wywierany przez poszczególne rośliny na glebę, a także wzajemny wpływ roślin na siebie oraz gleby na rośliny - tłumaczy Instytut Ochrony Roślin PIB w swoim opracowaniu na temat ochrony ziemniaków. Dodaje, że pełny cykl zamkniętego zmianowania jest płodozmianem. „Najlepszymi roślinami stosowanymi w uprawie przedplonów są rośliny bobowate, które gromadzą w glebie znaczne ilości masy organicznej i azotu. Na międzyplony można też przeznaczać różne gatunki roślin rolniczych i warzywnych charakteryzujące się krótkim okresem wegetacji, które mogą zapewnić duże plony zielonej masy”.

Ziemniak, obok kukurydzy, należy do roślin, które najbardziej zubożają glebę z substancji organicznej.

Kiedy sadzić ziemniaki

Sadzenie ziemniaków niepodkiewkowanych można rozpocząć, gdy temperatura na głębokości 10 cm wynosi 5-8 st. Natomiast sadzenia podkiewkowane rozpoczynamy sadzić nieco wcześniej, gdy temperatura gleby wynosi 5-6°C. Z kolei bulwy niepobudzone wymagają wyższej temperatury wynoszącej 6-8°C.

Jeśli nie posiadamy termometru glebowego, można skorzystać z „podpowiedzi” przyrody. Gdy zaobserwujemy kwitnący mniszek pospolity (lekański), możemy przyjąć, że to już.

Zalecany termin sadzenia ziemniaków w poszczególnych rejonach wg PIORIN:

- lubelskie, dolnośląskie, opolskie, małopolskie, podkarpackie 01-10.04

- zachodniopomorskie, wielkopolskie, mazowieckie, lubelskie 10-20.04

- pomorskie, warmińsko-mazurskie, podlaskie 20-30.04

- północna część warmińsko-mazurskiego, północna część podlaskiego 30.04-10.05

Źródła: *Metodyka Integrowanej Produkcji Ziemniaka*, PIORIN, styczeń 2023
Metodyka integrowanej ochrony ziemniaka dla doradców, Instytut Ochrony Roślin - PIB, Poznań 2027

Z naboru skorzystają mali przetwórcy. Do wzięcia niemałe pieniądze

Katarzyna Zawada

katarzyna.zawada@polskapress.pl

Wzmocnienie pozycji rynkowej rolników i mikroprzedsiębiorców rolniczych to cel programu, który ruszy jesienią. Dzięki rozwojowi współpracy w ramach łańcucha wartości będzie można wpłynąć na dywersyfikację i skrócenie etapów łańcucha żywnościowego. Kiedy Agencja Restrukturyzacji i Modernizacji Rolnictwa rozpocznie przyjmowanie wniosków? Jak są warunki naboru?

„Rozwój współpracy w ramach łańcucha wartości” jest częścią harmonogramu dla Planu Strategicznego WPR 2023-2027. Interwencja, realizowana w ramach inwestycji i rozwoju gospodarstw, przysłuży się małym gospodarstwom, którym rolniczy handel detaliczny (RHD) oraz działalność marginalna, lokalna i ograniczona (MOL) nie są obce. To kontynuacja działań w zakresie Krajo-



Pomoc udzielana będzie rolnikom na inwestycje materialne i niematerialne związane z przetwarzaniem, sprzedażą i zbywaniem produktów rolnych lub nierolnych

wego Planu Odbudowy i Zwiększania Odporności.

Wielu rolników na co dzień wytwarza m.in. sery, wędliny czy chleb, makarony lub dania gotowe. Dzięki programowi zyskują możliwość zbytu czy uzyskiwania lep-

szych marż za swoje towary. Z kolei osoby, które dopiero rozpoczynają działalność, środki będą mogły przeznaczyć m.in. na zakup maszyn lub urządzeń.

Pomoc ma formę ryczałtu, będzie więc udzielana

na inwestycje materialne i niematerialne związane z przetwarzaniem, sprzedażą i zbywaniem produktów rolnych lub nierolnych, z wyłączeniem rybołówstwa i akwakultury. Jak wskazuje ARiMR, kryteria wyboru ope-

racji są różne. Jeśli rolnicy rozpoczynają działalność przetwórczą, są preferencje dla m.in. osób fizycznych, które są ubezpieczone w KRUS, nie mają 40 lat (młodzi rolnicy), kobiet czy gospodarstw, gdzie co najmniej 50 proc. gruntów użytkowanych znajduje się na ONW.

Wnioski mogą składać rolnicy i małżonkowie rolników, którzy prowadzą/rozpoczynają przygodę z RHD, rozpoczynają prowadzenie działalności gospodarczej (w tym MOL), a także mikroprzedsiębiorcy, którzy chcą kontynuować prowadzenie działalności (w tym również MOL). W pierwszym przypadku istotne jest przetwarzanie produktów rolnych i ich dalszy zbyt, w drugim posiadanie gospodarstwa, gdzie także wytwarza się produkty - rolne i nierolne.

Jakie dotacje można uzyskać? RHD vs. MOL

Przy założeniu, że rolnik zakłada i prowadzi RHD, ryczałt

na jednego beneficjenta w okresie realizacji interwencji zależy od wielkości operacji, może wynieść nie więcej niż 30 tys., 60 tys. lub 120 tys. zł. Zakładając, że zakładana jest działalność gospodarcza/MOL w zakresie przetwarzania produktów rolnych, kwoty są podobne. Agencja przypomina, że wysokość ryczałtu to maksymalnie 65 proc. kosztów operacji.

W odniesieniu do kontynuacji prowadzenia działalności gospodarczej/MOL przez mikroprzedsiębiorców, refundacja na jedną osobę to maksymalnie 500 tys. zł; sięga do 50 proc. kosztów kwalifikowalnych operacji. W naborze minimalną kwotą pomocy jest 10 tys. zł.

Pomoc wypłacana będzie w ratach, po zawarciu umowy i zakończeniu całej operacji. Jak wynika z harmonogramu, program będzie uruchomiony w terminie 1 października - 2 listopada 2026 r., budżet wynosi 217,26 mln zł.

REKLAMA

0011520396

 koba

Podłącz światłowód

ZA JEDYNE

3 zł

Taniej nie będzie !

ZADZWOŃ **85 333 33 33**

Nowe zasady zakupu ziemi rolnej weszły w życie. Będą obowiązywać 10 lat

Agata Wodzier-Nowak
agata.wodzien@polskapress.pl

Obowiązuje już nowelizacja ustawy o wstrzymaniu sprzedaży nieruchomości Zasobu Własności Rolnej Skarbu Państwa oraz o zmianie niektórych ustaw. W praktyce oznacza to przedłużenie na kolejnych 10 lat ważnego ograniczenia w zakresie państwowej ziemi oraz szybsze powiększanie gospodarstw. Są też nowości. Oto jak zmieniło się prawo dotyczące ziemi rolnej na przełomie kwietnia i maja 2026.

- Polska ziemia musi służyć polskim rolnikom i rozwojowi gospodarstw rodzinnych. Nowe przepisy wzmocniają ten kierunek i odpowiadają na oczekiwania rolników - podkreśla minister rolnictwa Stefan Krajewski.

Dzierżawa ziemi z KOWR do 2036 roku - co zmieniają nowe przepisy?

Decyzja o przyszłości Zasobu Własności Rolnej Skarbu Państwa

stała się faktem, niosąc ze sobą daleko idące konsekwencje dla całego sektora agro w Polsce. Ministerstwo Rolnictwa i Rozwoju Wsi zaproponowało zmiany w przepisach, które fundamentalnie wpływają na sposób gospodarowania państwowymi gruntami. Prezydent w marcu podpisał ustawę.

Najważniejszym punktem nowelizacji jest wydłużenie o kolejną dekadę, aż do 2036 roku, wstrzymania sprzedaży nieruchomości rolnych Skarbu Państwa pozostających w gestii Krajowego Ośrodka Wsparcia Rolnictwa.

To strategiczne posunięcie oznacza, że dzierżawa nie tylko pozostaje, ale umacnia swoją pozycję jako podstawowa forma użytkowania ziemi przez polskich rolników.

Resort rolnictwa wskazuje, że decyzją jest bezpośrednią odpowiedzią na postulaty płynące ze strony samych producentów rolnych, którzy od lat wskazują na dzierżawę jako rozwiązanie



Sprzedaż działek rolnych do 5 ha - bez zgody ministra

najbardziej optymalne z punktu widzenia ekonomii i bezpieczeństwa prowadzenia działalności rolniczej.

Dlaczego rolnicy wolą dzierżawić niż kupować grunty?

Ministerstwo uważa, że wybór dzierżawy jako głównego kierunku polityki państwa wynika z trzeźwej oceny sytuacji rynko-

wej oraz kondycji finansowej polskich gospodarstw. W obliczu rosnących cen ziemi rolnej na rynku prywatnym, konieczność wyłożenia ogromnych środków na zakup gruntów na własność stanowiłaby dla wielu rolników barierę nie do przejścia lub wiązała się z niebezpiecznym zadłużeniem.

Utrzymanie zakazu sprzedaży państwowych gruntów do 2036 roku pozwala rolnikom korzystać z ziemi bez konieczności angażowania ogromnego kapitału w jej wykup. Dzięki temu zaoszczędzone środki mogą być przeznaczane na inwestycje produkcyjne, takie jak:

- nowoczesny park maszynowy,
- systemy nawadniania,
- rozwój technologii hodowlanych,

co w dłuższej perspektywie buduje konkurencyjność polskiej żywności na rynkach międzynarodowych.

Stabilność, jaką dają długoletnie umowy dzierżawy z KOWR, pozwala na planowanie produkcji w perspektywie wieloletniej, co jest kluczowe dla stabilności polskiego rolnictwa i bezpieczeństwa żywnościowego całego kraju.

Przetargi KOWR w 2025 roku - rekordowe statystyki i ogromne zainteresowanie gruntami

W samym 2025 roku Krajowy Ośrodek Wsparcia Rolnictwa wydzierżawił ogółem 65 tysięcy hektarów gruntów. Wynik ten robi ogromne wrażenie, gdy zestawimy go z danymi z lat ubiegłych - jest to o 50 procent więcej niż w roku 2024 i aż dwukrotnie więcej niż w roku 2023.

Tak dynamiczny wzrost pokazuje, że zapotrzebowanie na powiększanie arealów gospodarstw rodzinnych jest ogromne. Większość tych gruntów trafiła właśnie do rolników indywidualnych, co wpisuje się w konstytu-

cyjną zasadę ochrony gospodarstwa rodzinnego jako podstawy ustroju rolnego państwa.

Część zasobów została również przekazana spółkom KOWR o szczególnym znaczeniu dla gospodarki narodowej, co ma na celu wzmocnienie ich potencjału produkcyjnego. Na koniec grudnia 2025 roku łączna powierzchnia gruntów znajdujących się w dzierżawie przekroczyła pułap 1,04 miliona hektarów.

Szybsza sprzedaż działek do 5 ha bez zgody ministra rolnictwa - rewolucja w procedurach

Nowe przepisy wprowadzają także istotne ułatwienia w obrocie mniejszymi nieruchomościami, co ma kluczowe znaczenie dla usprawnienia procesów administracyjnych. Przełomową zmianą jest podniesienie progu powierzchniowego, do którego sprzedaż gruntów nie wymaga uzyskania zgody Ministra Rolnictwa i Rozwoju Wsi.

Do niedawna limit ten wynosił zaledwie 2 hektary, co generowało konieczność przeprowadzania żmudnych procedur nawet przy niewielkich transakcjach. Obecnie grunty o powierzchni do 5 ha mogą być przekazywane znacznie szybciej.

Zmiana ta ma ogromne znaczenie praktyczne, ponieważ statystyki z dekady 2016-2025 pokazują, że wnioski dotyczące działek w przedziale od 2 do 5 hektarów stanowiły aż 35 procent wszystkich procedowanych spraw.

Choć areale te obejmują sumarycznie jedynie około 5 procent łącznej powierzchni zasobu, to pod względem liczby wniosków stanowią one znaczącą część obrotu. Uproszczenie tych procedur radykalnie skraca drogę rolnika do przejęcia na własność mniejszych działek, które często wcześniej przez lata dzierżawił.

Kontrola nad obrotem ziemią powyżej 5 ha - jak państwo walczy ze spekulacją gruntami

Mimo wprowadzenia ułatwień dla mniejszych arealów, państwo nie rezygnuje z rygorystycznego nadzoru nad większymi kompleksami rolnymi. Utrzymanie mechanizmu kontroli nad sprzedażą nieruchomości o powierzchni co najmniej 5 hektarów jest niezbędnym bezpiecznikiem chroniącym przed niepożądanymi zjawiskami na rynku ziemi. W takich przypadkach sprzedaż nadal wymaga zgody ministra, wydawanej na wniosek Dyrektora Generalnego KOWR.

Takie rozwiązanie ma na celu przede wszystkim ograniczenie ryzyka spekulacji gruntami przez podmioty, które nie są bezpośrednio związane z produkcją rolną, a ziemię traktują jedynie jako lokatę kapitału. Dzięki utrzymaniu tych barier, państwowa ziemia rolna zachowuje swoją funkcję społeczną i gospodarczą, wspierając rozwój realnie funkcjonujących gospodarstw.

Państwo w ten sposób aktywnie przeciwdziała koncentracji gruntów w rękach wielkiego kapitału, dbając o to, by ziemia trafiała do rąk tych, którzy realnie na niej pracują i budują przyszłość polskiej wsi.

Kontynuacja ustawy z 2016 r. - dlaczego nowelizacja przepisów o ziemi była konieczna?

Konieczność wprowadzenia nowych regulacji była podyktowana wpływającym czasem i wygasaniem dotychczasowych ram prawnych. Przepisy wstrzymujące sprzedaż państwowej ziemi, wprowadzone pierwotnie w 2016 roku, miały obowiązywać do 30 kwietnia 2026 roku.

Brak interwencji ustawodawczej przed tym terminem mógłby doprowadzić do powrotu do niekontrolowanej sprzedaży majątku narodowego, co w obecnej sytuacji geopolitycznej i ekonomicznej uznano za wysoce ryzykowne.

Dzierżawa, postrzegana dawniej jako forma przejściowa, stała się instrumentem zarządzania, który w dobie cyfryzacji rolnictwa i rosnących wymagań środowiskowych daje rolnikom elastyczność niezbędną do przetrwania na trudnym rynku europejskim.

Wstrzymanie sprzedaży nieruchomości Zasobu Własności Rolnej Skarbu Państwa oraz zmiana niektórych ustaw obowiązuje do 30 kwietnia 2026 r.

REKLAMA 0011522531

ultramed

GABINET USG

PROponujemy PAŃSTWU:

- badania USG dzieci od urodzenia
- zespół lekarzy specjalistów radiologów
- możliwość wykonania badań 6 dni w tyg. - od pon. do soboty
- 7 gabinetów USG

Wykonujemy biopsję cienkoigłową!

USG PŁUC DZIECI I DOROSŁYCH

BADANIA USG WYKONUJEMY:
pn.-pt. 7.30-21.00, sobota 8.00-18.00

ul. Bema 2
lok. nr 29, nr 31, nr 43 i nr 45 (parter)
lok. nr 106, nr 112, nr 113 i nr 131 (I piętro)
Białystok

Rejestracja telefoniczna:
795 795 014
792 793 460
665 795 014
czynna pon.-pt. 8.00-16.00

W naszych gabinetach za badania zapłacisz:

Producenci zbóż i kukurydzy są w tarapatach

oprac. Maciej Badowski
maciej.badowski@polskapress.pl

Pogorszenie koniunktury, spadek inwestycji i słabsze nastroje coraz wyraźniej uderzają w polskie rolnictwo. Najnowszy raport Agroskop pokazuje, że po bardzo mocnym 2025 roku sektor wszedł w fazę wyraźnego schłodzenia. Presję odczuwają przede wszystkim producenci zbóż i kukurydzy, choć część branży nadal utrzymuje stabilną sytuację.

Pierwsze miesiące 2026 r. przyniosły mieszany obraz polskiej gospodarki. Choć prognozy zakładają wzrost PKB o 3,6 proc., wzrosła stopa bezrobocia, pogorszyły się nastroje konsumpcyjne, a inflacja ponownie przyspieszyła. Na tym tle wyraźnie pogorszyła się sytuacja w rolnictwie.

Jak wynika z raportu Agroskop, przygotowanego przez Erste Leasing, sektor mierzy się dziś z presją niskich cen w produkcji roślinnej, słabszym klimatem inwestycyjnym oraz większą ostrożnością zakupową go-



Największe problemy dotyczą dziś produkcji roślinnej, przede wszystkim zbóż i kukurydzy. Jednocześnie raport wskazuje na bardziej stabilną sytuację w części produkcji zwierzęcej.

spodarstw. W pierwszym kwartale 2026 roku wskaźnik koniunktury SGH spadł z -14,3 do -26,9 pkt., osiągając najniższy poziom od wybuchu wojny

w Ukrainie. Pogorszyła się także ocena bieżącej sytuacji dochodowej gospodarstw.

Wyniki rynkowe również wskazują na wyhamowanie.

Wynik Erste Leasing w obszarze rolnictwa po pierwszym kwartale 2026 roku wyniósł 260,34 mln zł i był o ponad jedną czwartą niższy niż rok wcześniej.

- Rok 2025 był bowiem okresem bardzo silnej aktywności inwestycyjnej, wspieranej przez końcówkę Programu Rozwoju Obszarów Wiejskich 2014-2020 i terminy realizacji inwestycji w jego ramach. Z tej perspektywy początek 2026 roku można odczytywać nie tylko jako schłodzenie, ale również jako etap korekty po wyjątkowo mocnym okresie inwestycyjnym - wyjąśnia Piotr Domagała, dyrektor ds. rozwoju sektora rolnego w Erste Leasing.

Spowolnienie widać szczególnie na rynku maszyn rolniczych. Sprzedaż nowych ciągników do końca marca spadła o 16,2 proc. rok do roku, a używanych o 13,8 proc.

Produkcja zwierzęca daje sektorowi oddech

Największe problemy dotyczą dziś produkcji roślinnej, zwłaszcza zbóż i kukurydzy. Choć ceny skupu wzrosły w okolice 800 zł za tonę, nadal pozostają relatywnie niskie na tle ostatnich lat. Presję utrzymują wysoka podaż światowa i dobre zbiory. Ostroż-

ność inwestycyjna rolników wpływa również na cały łańcuch dostaw – od dealerów maszyn po sektor leasingowy i usługowy.

Jednocześnie raport wskazuje na bardziej stabilną sytuację w części produkcji zwierzęcej. Relatywnie dobrze radzi sobie bydło mięsne, gdzie korzystnie wygląda relacja cen skupu do kosztów pasz, a ograniczona podaż wspiera ceny.

Stabilny pozostaje także segment drobiu. Ceny skupu kurcząt utrzymują się na poziomie około 5-5,20 zł za kilogram, a popyt wspiera fakt, że drób pozostaje jednym z najtańszych źródeł białka.

Raport zwraca uwagę również na znaczenie nowych programów wsparcia, które w 2026 roku mają obejmować m.in. inwestycje w OZE, efektywność energetyczną oraz dobrostan zwierząt.

Analicyści wskazują jednak także na nowe zagrożenia. Wśród nich są rosnące ceny nawozów i paliw związane z napięciami geopolitycznymi oraz możliwa większa presja konkurencyjna po zmianach handlowych z Ukrainą i krajami Mercosur.

- Z perspektywy podmiotu finansującego rynek oznacza to wejście w etap, w którym decyzje inwestycyjne będą prawdopodobnie mniej spontaniczne, ostrożniejsze, oparte na kalkulacji i prognozie opłacalności - podkreśla Piotr Domagała.

REKLAMA

0011520397

KROWY • BYKI JAŁÓWKI

- Rozliczenia żywa waga po uboju WBC
- Szybka płatność
- Odbiór z gospodarstwa

RAFMAR Rafał Wojno
ul. Kochanowskiego 15
18-200 Wysokie Mazowieckie

666 853 701

SKUP BYDŁA

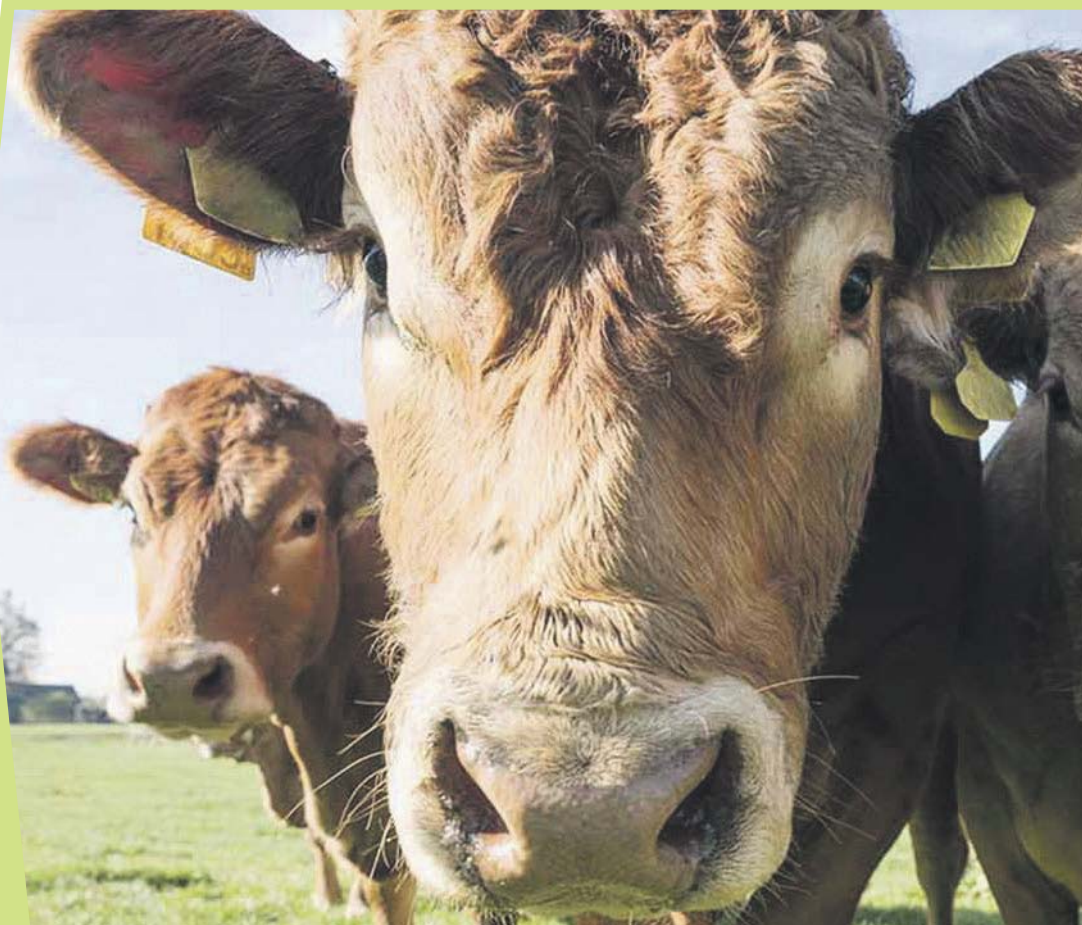

Prof. Wojciech Knieć: Rolnictwo to gigantyczne źródło stresu

Lucyna Talaśka-Klich
lucyna.talaska@polskapress.pl

- Nie róbcie z nas wariatów! - mówili rolnicy, gdy naukowcy dostrzegli, że i ta grupa zawodowa zmaga się z problemami psychicznymi, emocjonalnymi. O tym rozmawiamy z dr. hab. Wojciechem Knieciem.

Chciałby Pan być rolnikiem? Bo wielu osobom wydaje się, że to taka spokojna, bezstresowa robota. Na łonie natury, gospodarz sam sobie szefem... Nie wiem, czy chciałbym być rolnikiem, ale na pewno nie chciałbym być na miejscu gospodarzy. Bo rolnictwo to gigantyczne źródło stresu. Teraz gospodarze doświadczają problemów związanych z przymrozami czy suszą. Niektórzy zastanawiają się, czy np. zaorać rzepak, bo i tak z niego nie będzie godziwego plonu. A za chwilę mogą pojawić się ulewne deszcze, gradobicia. Jednak zmiany klimatu to niejedyny ich problem - są

jeszcze te związane m.in. z polityką rolną czy unijną.

Rolnicy twierdzą, że najbardziej brakuje im stabilizacji. Brakuje im stabilizacji politycznej, ekonomicznej, klimatycznej i społecznej. Najbardziej się mówi o stabilizacji społecznej, a moim zdaniem to rzecz najważniejsza. Wiąże się ona z rodziną, z przyszłością, z tym, jak mnie postrzega świat (w tym moje otoczenie), czy moja praca ma sens.

Gospodarze wielokrotnie przeżywali trudne czasy. Żeby przetrwać kryzys, potrafili zacisnąć zęby, ale dziś mówią, że nie mają pewności, czy te lepsze czasy w ogóle nadejdą.

Tym razem rzeczywiście tych dobrych perspektyw raczej nie ma. Przypomnę tzw. przełom Balcerowiczowski w Polsce. Wtedy naprawdę było bardzo źle. Bo nie było wiadomo, co będzie z Polską, z systemem wsparcia dla rolnictwa, czy wejdziemy do Unii Europejskiej. W tych trudnych czasach

spryt i zaradność ratowały rolnikom skórę. Potrafili zacisnąć zęby, by przetrwać. Natomiast dzisiaj obserwujemy kolejny przełom, który jest związany m.in. z sytuacją wokół Mercosuru (chodzi o umowę między Wspólnym Rynkiem Południa a Unią Europejską - przyp. red.), z sytuacją polityczną wokół rolnictwa. Zmienia się Wspólna Polityka Rolna i nie wiemy, co będzie dalej. Rolnicy sami sobie to pytanie zadają. No i klimat zwariował.

I z tych powodów gospodarze mówią, że brakuje im poczucia sprawczości. Mogą się natrącać, mogą się starać, a i tak nie wiadomo, czy na sprzedaży produktów rolnych zarobią. A może stracą? No i czy w ogóle ktoś ich towar kupi? Słowa „globalizacja” wręcz nienawidzą. W wielu dziedzinach gospodarki nie jesteśmy pewni koniunktury. Ona jest zmienna, rynek jest kapryśny, konsument jest kapryśny, ale tutaj mamy do czynienia jeszcze

z czymś innym. Przecież warsztat pracy rolnika też jest kapryśny, bo uzależniony od pogody. I na to wszystko rzeczywiście nakłada się niepewność związana ze sprzedażą. Pojawiają się pytania: Czy zwrócą mi się chociaż koszty produkcji?, Czy będę miał na spłatę kredytu? A wielu gospodarzy „jedzie” na kredytach, pożyczkach, żeby produkować w sposób nowoczesny, zgodny z wymogami ochrony środowiska.

Kiedyś gospodarstwo przejmował najczęściej ten syn, który nie chciał się dalej kształcić. Dziś ktoś taki raczej by sobie nie poradził.

Kiedyś dochodziło do negatywnej selekcji, gospodarstwami często kierowali ci najmniej wykształceni w rodzinie. A dziś zawód rolnika jest jednym z najbardziej wymagających. Gospodarz musi być człowiekiem wszechstronnym - także m.in. mechanikiem, elektrykiem, magazynierem, marketingowcem czy meteorologiem. To też jest dodatko-

wym źródłem stresu, bo rolnik musi się przez całe życie kształcić i podążać za wiedzą.

Ten gigantyczny stres zdrowia odbija się na stanie zdrowia rolników, na ich psychice. Czy ktoś to sprawdził? Jeśli chodzi o rozpoznanie dobrostanu psychicznego rolników, to Polska ma wiele do nadrobienia.

„Dobrostan” to ostatnio modne słowo. Rolnicy znają je od dawna, bo spełniając unijne wymogi, dbają o dobrostan zwierząt w gospodarstwach. I wielokrotnie narzekali, że ich dobrostanem nikt się nie przejmuje.

To się zmienia. Bardzo się cieszę, że Kasa Rolniczego Ubezpieczenia Społecznego zajęła się dobrostanem rolników. Chcę to zrobić profesjonalnie, pytając nas, socjologów, o zdanie. Chcemy, jako naukowcy, dowiedzieć się przede wszystkim, jaka jest skala zjawiska, co się dzieje z rolnikami (w sensie społecznym) i co nam grozi.

Jednak gdy mówimy o zdrowiu psychicznym, to niektórzy rolnicy protestują: „Nie róbcie z nas wariatów!”. Nie mamy takiego zamiaru. Chcemy rolnikom pomóc. Niebawem będziemy prowadzić badania pilotażowe w dwóch województwach (prawdopodobnie w Małopolsce i w Kujawsko-Pomorskiem), a potem tzw. duże badania w pięciu kolejnych województwach.

Jaka może być skala problemu?

Obawiam się, że bardzo duża. W Polsce z powodu samobójstw odchodzi więcej osób niż ginie w wypadkach komunikacyjnych. Połowa z samobójstw dotyczy mieszkańców wsi.

Ilu wśród nich jest rolników?

Tego dokładnie nie wiemy, ponieważ statystyki policyjne są niedoskonałe. Oficjalnie 250-300 rolników rocznie. Jednak w statystykach policyjnych jest luka, bo w połowie przypadków zgonów samobójczych na wsi w rubryce

REKLAMA

0011522032

SKLEP INTERNETOWY PODLASKIE WYROBY.PL

OFERUJE:

- ➔ konserwy, mięso i wędliny z dziczyzny
- ➔ wędliny i konserwy wieprzowe
- ➔ chleby i wyroby cukiernicze
- ➔ garmażerkę (kiszka, babka ziemniaczana, pierogi, itd.)
- ➔ nabiał, kiszonki, przyprawy, miody

Nasza nowość

KONSERWY Z DZICZYZNY I WIEPRZOWE,

które powstają z najwyższej jakości surowca, bez zbędnych dodatków - stawiamy na tradycyjne i proste receptury.

www.podlaskiewyroby.pl

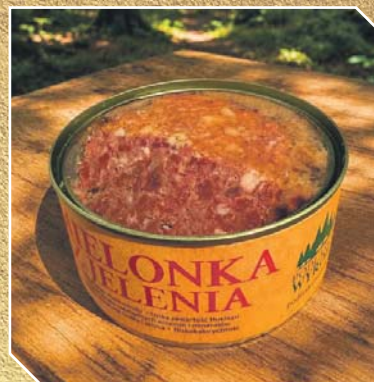

„zawód” nie ma żadnego wpisu. Zatem wśród rolników może to być nawet 500 zgonów samobójczych rocznie. W 90% to są mężczyźni, 10% stanowią kobiety. Co istotne, liczba samobójstw rolników jest mniej więcej stała, ale liczba gospodarzy w Polsce spada, więc relatywnie poziom obciążenia populacji rolników zgonami samobójczymi rośnie.

Dlaczego tak się dzieje?

Wzrost liczby samobójstw wiąże się z poczuciem bezradności i niepewności. Tego, co będzie dalej. W Polsce rekordową liczbę samobójstw odnotowano w latach 1991-1997. W czasie przełomu ustrojowego w Polsce to było rocznie nawet 900 samobójstw w grupie rolników. Dziś mamy do czynienia z takim postępującym, cichym przełomem, który jest związany z Mercosurem, ze Wspólną Polityką Rolną, zmianami klimatycznymi i z katastrofą demograficzną na polskiej wsi. Poza tym bardzo niepokoi fakt, że rośnie liczba prób samobójczych Polaków, w tym także rolników.

Próby samobójcze to takie wołanie o pomoc.

To prawda. I, co ciekawe, wśród starszych rolników nieudanych prób samobójczych



Prof. Wojciech Knieć jest socjologiem wsi, kierownikiem Katedry Ekologii Społecznej w Instytucie Socjologii Uniwersytetu Mikołaja Kopernika w Toruniu

praktycznie nie ma. W grupie gospodarzy powyżej 60. roku życia każda próba samobójcza kończy się, niestety, zgonem. Natomiast najczęściej prób samobójczych dotyczy osób w wieku do 25. roku życia. I to rzeczywiście jest wołanie o pomoc.

Oby ta pomoc nadeszła w porę. Co można zrobić?

Przekonać rolników, by korzystali z pomocy specjalistów. W naszym społeczeństwie coraz więcej mówi się o zdrowiu psychicznym, o problemach. Natomiast na wsi, a szczególnie wśród rolników, wciąż jest to temat wstydlivy. Ciągłe dominuje taki stereotyp, że chłop powinien być twardy i nie może się rozklejać.

Chłopaki nie płaczą?

Można powiedzieć: chłopcy nie płaczą! Presja jest taka, że nie mogą się załamać, muszą zacisnąć zęby i dalej prowadzić gospodarstwa. Kulturowo przyjęta norma nie pozwala im porozmawiać o problemach psychicznych w swoim otoczeniu, nawet z własnymi dziećmi czy miej-

scowym lekarzem. To musi się zmienić!

Pewien rolnik przyznał, że kiedyś gospodarze częściej się spotykali, rozmawiali. Dziś pozamykali się w domach, a po pracy – szczególnie młodzi – siedzą przed komputerami, smartfonami.

Po pierwsze, na wsi ludzi jest coraz mniej. Po drugie, coraz rzadziej się odwiedzają ze względu na stan zdrowia i obciążenie pracą. Jest też pewien paradoks: mamy coraz więcej samochodów, coraz piękniejsze świetlice na wsi, a ludzie są coraz bardziej samotni. Zanikają normy wspólpracy, życia sąsiedzkiego. Kiedyś okazją do rozmów były np. żniwa czy wykopki. Rolnicy nawzajem sobie pomagali, ale mogli się też nagadać. Takie rozmowy były swego rodzaju terapią. Kiedyś fundamentem życia wioskowego były duże rodziny, w których życie społeczne kwitło. One rozpadły się na takie, które nazywamy rodzinami nuklearnymi – jest tylko tata, mama i dzieci. Dziadkowie często żyją osobno.

Wspomniał Pan o samotności. Dotyka ona także rolników, którzy nie mogą znaleźć „drugiej połówki”. Czy to duży problem?

Coraz większy. Statystyki pokazują, że, po pierwsze, kobiet na wsi jest mniej w stosunku do mężczyzn (na dziesięciu mężczyzn jest sześć kobiet w wieku rozrodczym). Poza tym ze wsi migrują głównie młode kobiety. Ten trend trochę się zatrzymał po wejściu Polski do Unii Europejskiej. Jednak dziś młode kobiety znów szukają godnego życia przede wszystkim w miastach. Z kolei kobiety z miast rzadko decydują się na związek z rolnikami. Jednak w czasie kryzysu gospodarczego sytuacja może się zmienić: nagle wieś może znowu okazać się atrakcyjnym miejscem do życia. Tak było w Grecji, w Hiszpanii czy we Włoszech w latach 2008-2010.

Jednak dziś młodzi ludzie próbują żyć inaczej, nie chcą być „uwiązani” obowiązkami. I dlatego w wielu gospodarstwach brakuje następców.

A jeśli nie będzie następcy, to trzeba będzie pozbyć się gospodarstwa, dorobku często wielu rolniczych pokoleń. To kolejny powód do stresu. No ile rolnik może wytrzymać? „Zbroja”, którą gospodarz na siebie nakłada, dziś coraz częściej już nie wystarcza. Dlatego rolnik powinien szukać pomocy gdzie indziej, u specjalistów. Nie ma się czego wstydzić!

REKLAMA

0011520392



668 447 768

alfafarm@wp.pl

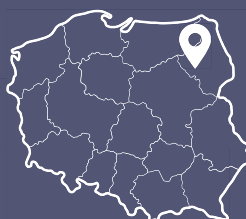
18-421 Piątnica Poduchowna
ul. Stawiskowska 51a

KOMPLEKSOWE WYPOSAŻENIE DLA HODOWLI CIELĄT

- Budki dla cieląt
- Kojce modułowe
- Akcesoria dla cieląt
- Cielętniki bez projektów i pozwoleń !



Hampel's
CALF-TEL

Potrzebny jest sprawiedliwy podział zysków z produkcji rolniczej

Współczesny rolnik to już nie tylko producent żywności, ale przede wszystkim manager zarządzający ogromnym ryzykiem finansowym. W dobie drastycznych wzrostów kosztów produkcji i rażącej dysproporcji w podziale marż, tradycyjny model gospodarowania staje przed ścianą. Czy w świecie, gdzie dopłaty stają się ważniejsze od samej sprzedaży, jest jeszcze miejsce na zdrową rentowność?

oprac. Agata Wodzień-Nowak
agata.wodzien@polskapress.pl

- Rentowność gospodarstw jest dzisiaj bardzo mocno zachwiana. Szczególnie widać to w kalkulacjach prowadzonych przez Wielkopolską Izbę Rolniczą, z których wynika, że od kilku sezonów nie zarabiamy na produkcji zbóż takich jak pszenica ozima czy kukurydza - mówi agencji Newseria Mateusz Stankiewicz, ekspert Federacji Branżowych Związków Producentów Rolnych.

Dodaje, że są oczywiście rośliny, które w tych podsumowaniach generują nadwyżki, jak rzepak ozimy i buraki, ale dziś to przede wszystkim kwestia skali pozwalającej obniżyć koszty determinuje nadwyżkę finansową, którą gospodarstwo jest w stanie wypracować.

Współczesne zarządzanie gospodarstwem rolnym przetrzymuje się w coraz trudniejsze przedsięwzięcie pod względem finansowym. Osoby reprezentujące wytwórców rolnych zwracają uwagę, że kluczową trudnością przestały być jedynie niestabilne ceny w punktach skupu. Obecnie głównym problemem jest głęboka i trwała dysproporcja pomiędzy nakładami ponoszonymi na produkcję a uzyskiwanymi wpływami.

Taki stan rzeczy sprawia, że fundamentem stabilności finansowej wielu gospodarstw nie jest już bezpośredni handel plonami, lecz otrzymywane dotacje oraz różnego rodzaju wsparcie ze środków publicznych. Specjaliści zaznaczają, że choć mechanizmy Wspólnej Polityki Rolnej stanowią pewien bufor bezpieczeństwa, niezbędne jest opracowanie nowych rozwiązań przywracających dochodowość tej gałęzi gospodarki. Na ten moment sektor ten nie jest bowiem w stanie utrzymać się z samej działalności wytwórczej, opierając swoje funkcjonowanie niemal wyłącznie na funduszach unijnych i krajowych.

Hobby dla majątnych. Na uprawie każdego hektara pszenicy ozimej rolnik traci ponad 1 tys. zł



Rolnictwo na krawędzi: dlaczego produkcja żywności przestała się opłacać?

Konkretne wskaźniki statystyczne dobitnie obrazują skalę obciążenia kosztowych. Z opublikowanych niedawno analiz Wielkopolskiej Izby Rolniczej, datowanych na kwiecień 2026 roku, wynika, że uprawa jednego hektara pszenicy ozimej generuje stratę przekraczającą 1 tys. zł, natomiast w przypadku jednego hektara kukurydzy uprawianej na ziarno deficyt ten sięga ponad 4 tys. zł.

Jednocześnie w zestawieniach tych dodatnią rentowność wykazuje rzepak, przynosząc zysk na poziomie 710,79 zł z hektara. Przedstawiciele izby akcentują, że ich metodologię obliczeniową uwzględnia szerokie spektrum wydatków gospodarstwa, wliczając w to również koszty amortyzacji, co pozwala w pełni dostrzec rzeczywisty wpływ na rynki globalnej presji, z jaką mierzy się dzisiejsze rolnictwo.

Rolnicy nie mają wpływu na światowe rynki, ale mogą pracować nad kosztami

- Ujemna rentowność jest związana przede wszystkim z kosztami produkcji, które ponosimy - wyjaśnia Mateusz Stankiewicz. - My jako rolnicy nie mamy wpływu na rynki globalne, które decydują dzisiaj o cenach zbóż czy rzepaku, ale możemy pracować nad kosztami. Widzimy kilka rozwiązań. Na pewno jedną z odpowiedzi jest skala, czyli większa wspól-

praca pomiędzy samymi rolnikami. Potrzebna jest też troska wszystkich uczestników sektora rolno-spożywczego o to, by ten najsłabszy element, którym dzisiaj są rolnicy, nie wyrzucił całego systemu.

Zgodnie z opiniami środowiska rolniczego, kluczową kwestią jest kwestia marż, których podział jest postrzegany jako skrajnie nieproporcjonalny. Jaskrawym tego przykładem jest sytuacja na rynku ziemniaków: producent otrzymuje za kilogram zaledwie kilkadziesiąt groszy, podczas gdy ta sama ilość produktu w sprzedaży detalicznej osiąga cenę rzędu 2-2,50 zł.

Kryzys dochodowości w tym sektorze ma wymiar ogólnoeuropejski

Trudności te nie ograniczają się jedynie do polskiego rynku. Dane Eurostatu wskazują, że w 2024 roku realne wpływy z aktywności rolniczej w przeliczeniu na etat w całej Unii Europejskiej odnotowały jedynie symboliczny wzrost o 0,6% względem roku poprzedniego. W Polsce natomiast zaobserwowano regres na poziomie 1,3%. Podobne tendencje spadkowe wystąpiły w takich krajach jak Francja, Niemcy, Rumunia czy Holandia, co dowodzi, że kryzys dochodowości w tym sektorze ma wymiar ogólnoeuropejski.

W odpowiedzi na te zjawiska Komisja Europejska

od kilku lat podejmuje starania mające na celu poprawę pozycji rolników w strukturze dostaw żywności. Na mocy unijnej dyrektywy wyeliminowano 16 konkretnych, nieuczciwych metod handlowych. Z oficjalnych sprawozdań wynika, że w 2023 roku w krajach Wspólnoty otwarto blisko 1500 dochodzeń, z których co szóste (ok. 17%) zaowocowało potwierdzeniem złamania przepisów i nałożeniem kar.

Największą liczbą nadużyć została zidentyfikowana na etapie sprzedaży detalicznej. Warto dodać, że w polskich warunkach prawnych za nieuzasadnione korzystanie z przewagi kontraktowej przewidziane są surowe sankcje finansowe, mogące sięgać nawet 3% ubiegłorocznych obrotów danego przedsiębiorstwa.

- Niska rentowność gospodarstw obserwujemy w skali europejskiej. Nie dotyczy to tylko producentów zbóż w Polsce. Oczywiście poszczególne rynki funkcjonują inaczej. Dobrym przykładem są Włochy, gdzie mamy dużą produkcję żywności, ale też bardzo silny rynek wewnętrzny i konsumpcję napędzaną przez turystykę - mówi ekspert Federacji Branżowych Związków Producentów Rolnych. - Tam małe przetwórstwo, z którego słyną włoskie gospodarstwa, dobrze się odnajduje w takich realiach. W Polsce struktura rynku jest

inna i dlatego musimy znaleźć sposób na zachowanie równowagi między rolnikami a sieciami handlowymi.

Europejski rynek potrzebuje sprawiedliwszego modelu podziału zysków z produkcji rolniczej

W dyskusjach dotyczących perspektyw rozwoju tego sektora coraz silniej wybrzmiewa nie tylko kwestia skali subwencji, ale przede wszystkim potrzeba wypracowania sprawiedliwego modelu dystrybucji zysków w całym cyklu produkcyjnym, określanym mianem „od pola do stołu”. W celu zwiększenia klarowności w zakresie kształtowania się cen, nakładów oraz podziału marży i wartości dodanej, Komisja Europejska powołała do życia unijne obserwatorium łańcucha rolno-spożywczego (AFCO).

Jednocześnie toczą się zaawansowane negocjacje dotyczące kształtu Wspólnej Polityki Rolnej po 2027 roku. Propozycje Komisji zakładają, że w kolejnym okresie budżetowym kwota co najmniej 300 mld euro zostanie zarezerwowana na bezpośrednie wsparcie finansowe oraz pomoc w sytuacjach kryzysowych dla producentów rolnych. Potwierdza to intencję utrzymania instrumentów publicznych jako jednego z kluczowych fundamentów zapewniających stabilność ekonomiczną rolnictwa w nadchodzących latach.

- Jeśli chodzi o powszechny dostęp do żywności, musimy współpracować z sieciami spożywczymi. W swoim trójkącie - rolnicy, sektor zakupowy i państwo - potrzebne jest wsparcie regulacyjne, które unormuje relacje między rolnikami, pośrednikami a handlem. Dziś praktycznie każdy, kto porównuje ceny u rolnika i w sklepie, zadaje sobie pytanie, z czego wynika tak duża różnica - zwraca uwagę Mateusz Stankiewicz.

Rolniczy handel detaliczny to dobry początek, ale potrzeba czegoś więcej

Na gruncie polskim funkcjonują już mechanizmy umożliwiające producentom rolnym ograniczanie liczby pośredników w dystrybucji. Jednym z nich jest rolniczy handel detaliczny, który pozwala na samodzielne przetwarzanie oraz zbywanie własnych produktów żywnościowych bezpośrednio odbiorcom, przy zachowaniu rygorów inspekcji weterynaryjnej i sanitarnej.

Niemniej jednak, w opinii samych rolników, tego typu rozwiązania stanowią obecnie jedynie dodatkowy element działalności, a nie realną receptę na głębokie, systemowe dysproporcje cenowe dotykające całą branżę.

- Często znacznie korzystniejsze ceny niż na półkach sklepowych można znaleźć bezpośrednio w gospodarstwach, dlatego zachęcam do korzystania ze sprzedaży bezpośredniej oferowanej przez rolników - podkreśla ekspert.

- Rozwiązań jest wiele. Mamy propozycje dotyczące lokalnych pól czy większego korzystania z produktów wytwarzanych lokalnie, ale do tego potrzebna jest zgoda i zaangażowanie wszystkich stron. Nasze rekomendacje muszą być zbieżne z tym, co jest w stanie zaproponować administracja krajowa, ale też z tym, na co będą gotowe sieci handlowe. Bez wspólnego działania nie uda się trwale poprawić sytuacji dochodowej gospodarstw - podsumowuje Mateusz Stankiewicz.

Źródło: Newseria



NOVA POMORSKA

NOVA POMORSKA

TWÓJ NOWY STANDARD ŻYCIA

w Białymstoku!



UL. POMORSKA 35, BIAŁYSTOK

Spokojna lokalizacja
blisko centrum miasta



**KUP MIESZKANIE
na Nova Pomorska
i odbierz
BON NA WAKACJE
do 15 000 zł.**

Szczegóły promocji na
www.novapomorska.pl



**NOWOCZESNA
ARCHITEKTURA**

elegancja
i funkcjonalność



**DOSKONAŁA
LOKALIZACJA**

szybki dojazd
do centrum miasta



**PRYWATNOŚĆ
I ZIELEŃ**

własny ogródek
i kameralne otoczenie



**WYGODA
NA CO DZIEŃ**

garaż lub miejsce parkingowe
do każdego domu



KAMERALNE OSIEDLE DLA CIEBIE I TWOJEJ RODZINY



**PRZESTRONNE
UKŁADY**

funkcjonalne wnętrza
dopasowane do potrzeb



**ENERGOOSZCZĘDNE
ROZWIĄZANIA**

panele fotowoltaiczne,
piec gazowy, klimatyzacja



**BEZPIECZEŃSTWO
I KOMFORT**

ogrodzone osiedle
z kontrolą dostępu



**IDEALNE MIEJSCE
DO ŻYCIA**

dla rodzin, par i osób
ceniących spokój

ZAMIESZKAJ NA POMORSKIEJ!

Sprawdź dostępne domy i poznaj szczegóły inwestycji



www.konceptbuddevelopment.pl



530 302 095



sprzedaz@konceptbud.pl



ul. Grochowa 3 lok. U3, Białystok



Energia staje się kolejnym produktem gospodarstwa, jak zboże czy mleko

- Transformacja energetyczna rolnictwa nie polega już wyłącznie na ograniczaniu kosztów. Coraz częściej oznacza zmianę modelu funkcjonowania gospodarstwa: od biernego odbiorcy energii do jej aktywnego producenta - przekonuje Krzysztof Podhajski, prezes Fundacji Europejski Fundusz Rozwoju Wsi Polskiej.

oprac. Agata Wodzień-Nowak
agata.wodzien@polskapress.pl

- Produkcja energii z biomasy, promieniowania słonecznego czy też wiatru zaczyna być naturalnym uzupełnieniem produkcji żywności. Energia staje się kolejnym „plonem” gospodarstwa - obok mleka, zbóż czy żywca - mówi Krzysztof Podhajski, prezes zarządu Europejskiego Funduszu Rozwoju Wsi Polskiej.

Współczesne gospodarstwa rolne dynamicznie zmieniają swój profil - z czystych konsumentów energii stają się jej aktywnymi producentami. Według danych CBOS, co dwunasty rolnik posiada już instalację OZE, a blisko 60% planuje taką inwestycję. Motywacją do tych zmian są przede wszystkim rosnące koszty prądu oraz dążenie do stabilizacji finansowej w obliczu dużej konkurencji rynkowej.

- Największe znaczenie mają trzy technologie: fotowoltaika, biogaz oraz małe instalacje wiatrowe, które pełnią różne funkcje w systemie energetycznym gospodarstwa - dodaje Podhajski.

Polski sektor rolny charakteryzuje się wyjątkowo wysoką energochłonnością. Polskie rolnictwo jest znacznie bardziej podatne na wahania cen energii niż nasi europejscy sąsiedzi, co jednocześnie napędza potrzebę szybkiej transformacji technologicznej.

W gospodarstwach odnawialne źródła energii są najbardziej potrzebne

Wzrost zainteresowania odnawialnymi źródłami energii jest najbardziej widoczny w sektorach wymagających ciągłego zasilania, takich jak hodowla zwierząt czy intensywna uprawa roślin. Energia jest niezbędna do:

- obsługi systemów wentylacyjnych i grzewczych,
- chłodzenia i magazynowania produktów,
- procesów suszenia zbóż oraz automatyzacji karmienia.



Farma fotowoltaiczna jest w stanie przez rok zasilac miasto wielkości Karpacza bądź Łeby

Obecnie wydatki na prąd stały się równie istotnym elementem rachunku ekonomicznego co ceny nawozów czy pasz, bezpośrednio warunkując rentowność i konkurencyjność nowoczesnego gospodarstwa.

Jak wskazuje Fundacja Europejski Fundusz Rozwoju Wsi Polskiej, jeszcze niedawno inwestycje energetyczne w gospodarstwach rolnych rozpatrywano głównie w kategoriach oszczędności - miały obniżyć rachunki za prąd i stabilizować koszty produkcji. Dziś jednak coraz częściej stają się one elementem modelu biznesowego.

Połowa (52%) rolników postrzega instalację paneli fotowoltaicznych lub turbin wiatrowych przede wszystkim jako szansę na dodatkowy dochód. Oznacza to istotną zmianę myślenia: energia przestaje być wyłącznie kosztem, a zaczyna być produktem.

Zgodnie z opinią Krzysztofa Podhajskiego, odnawialne źródła energii wykraczają obecnie poza ramy samej strategii klimatycznej czy zwykłego unowocześniania infrastruktury. Ewoluuują one w kierunku instrumentu słu-

żącego do kontrolowania ryzyka finansowego, stałości wydatków i kreowania trwałej przewagi rynkowej polskiej wsi. Poniższe opracowanie oferuje wgląd w konkretne rozwiązania technologiczne, sposoby ich implementacji oraz ich wpływ na dalszy rozwój i stabilność krajowego rolnictwa.

Udział fotowoltaiki na tle innego OZE jest dominujący:

- 65,7 proc. fotowoltaika
- 27,9 proc. instalacje wiatrowe
- 2,6 proc. instalacje biomasowe
- 2,6 proc. instalacje wodne
- 0,87 proc. instalacje biogazowe
- 0,26 proc. inne OZE

Fotowoltaika w rolnictwie i korzyści, jakie może przynieść gospodarstwu

Kiedyś postrzegana jako proekologiczny dodatek, dziś fotowoltaika to fundament infrastruktury produkcyjnej, równie istotny jak silosy czy systemy paszowe. Współczesne gospodarstwa działają jak zakłady przemysłowe, gdzie prąd warunkuje ciągłość tech-

nologiczną - od utrzymania mikroklimatu w hodowli zwierząt, po chłodnictwo i nawadnianie w uprawie roślin. Stabilne zasilanie stało się krytycznym czynnikiem chroniącym przed stratami.

Polska jest liderem wzrostu w tym sektorze: na początku 2025 roku moc PV osiągnęła 22 GW, stanowiąc ponad 65% krajowego potencjału OZE. Przy ponad 1,6 mln prosumentów, prognozy przewidują wzrost mocy do 38 GW przed 2030 rokiem.

Inwestycja w panele słoneczne pozwala rolnikom na wielowymiarową optymalizację gospodarstwa:

- Efektywne wykorzystanie infrastruktury: Montaż paneli na dachach obór, chlewni czy magazynów nie zajmuje gruntów rolnych, nadając budynkom nową funkcję energetyczną.
- Zagospodarowanie słabszych gleb: Instalacje naziemne na gruntach o niskiej klasie bonitacyjnej zapewniają stabilniejszy dochód niż tradycyjna uprawa.
- Agrofotowoltaika: Łączenie upraw z panelami pozwala

na podwójne wykorzystanie ziemi. Cień generowany przez konstrukcje ogranicza parowanie wody i chroni rośliny przed przegrzaniem.

- Autokonsumpcja i stabilność: Energia z PV zasila systemy wentylacji, chłodnie i nawadnianie w czasie rzeczywistym. Zbieżność szczytów produkcji prądu z jego zużyciem minimalizuje koszty i uodparnia gospodarstwo na wahania cen rynkowych.

- Budowa marki i ekologia: Własna energia OZE redukuje ślad węglowy żywności, co staje się kluczowym atutem rynkowym i przygotowuje rolnika do nadchodzących wymogów regulacyjnych.

Choć fotowoltaika skutecznie obniża rachunki, w gospodarstwach hodowlanych pełną synergię ekologiczną zapewnia dopiero połączenie jej z biogazownią, która rozwiązuje problem odpadów organicznych.

Biogazownie rolnicze są najbardziej przewidywalne, bo pogoda nie ma na nie wpływu Biogazownie stanowią najbardziej przewidywalny element

systemu OZE, ponieważ ich praca jest niezależna od warunków atmosferycznych. Dzięki wykorzystaniu substratów z rolnictwa i przetwórstwa, mogą one generować energię w trybie ciągłym, dostosowując się do bieżącego zapotrzebowania gospodarstwa.

W produkcji zwierzęcej instalacje te pełnią podwójną funkcję:

- Energetyczną: jako stabilne i sterowalne źródło prądu oraz ciepła.
- Zarządczą: jako sposób na optymalizację gospodarki odpadami.

Dzięki biogazowniom uciążliwe produkty uboczne, takie jak gnojowica czy obornik, przestają być obciążeniem środowiskowym (redukcja odoru i emisji). Zamiast tego stają się cennym surowcem energetycznym oraz wysokiej jakości nawozem w postaci pofermentu.

Według danych KOWR z marca 2025 roku, w Polsce funkcjonuje 181 instalacji biogazowych. Większość z nich produkuje wyłącznie energię elektryczną, choć część wykorzystuje gaz także jako paliwo grzewcze lub surowiec do sprzedaży.

W przeciwieństwie do wiatru czy słońca, biogazownie zapewniają ciągłość zasilania systemów krytycznych (wentylacja, karmienie), co jest kluczowe dla dobrostanu zwierząt. W 2024 roku do produkcji wykorzystano ok. 7,55 mln ton substratów. Fundamentem są odpady naturalne (gnojowica, obornik) oraz pozostałości z przetwórstwa rolno-spożywczego.

Biogazownia zmienia uciążliwe odpady w tanią energię oraz poferment - wysokiej jakości nawóz. Redukuje to odory, ogranicza emisje i uniezależnia gospodarstwo od cen nawozów sztucznych. Rozwój branży jest ściśle powiązany z regionami o intensywnej hodowli zwierząt (głównie trzody i drobiu), gdzie dostęp do darmowego surowca jest największy.

Dzięki biogazowniom rolnictwo zyskuje narzędzie do zarządzania ryzykiem energetycznym, jednocześnie poprawiając swój wizerunek środowiskowy i relacje z lokalną społecznością.

Źródło: Odnawialne źródła energii w rolnictwie - przegląd rozwiązań, Fundacja Europejski Fundusz Rozwoju Wsi Polskiej.

REDAKCJA:

ul. Św. Mikołaja 1, 15-419 Białystok,
tel. 85 74 89 621; fax: 85 74 89 620,
redakcja@poranny.pl, redakcja@wspolczesna.pl,
Druk Drukarnia w Ignatkach, ul. Przemysłowa 26, 16-001

Redaktor naczelny Tomasz Dworzałczyk, Z-ca redaktora naczelnego Dorota Naumczyk-Kruszewska, Prezes oddziału Aureliusz Mikos, Dyrektor biura reklamy oddziału Elżbieta Dźwigaj, Dyrektor marketingu oddziału Ewa Szmarsowska

Wydawca Polska Press Sp. z o.o.
ul. Domaniewska 45, 02-672 Warszawa,
tel. 22 201 44 00, fax: 22 201 41 10



**Warszawska
APARTAMENTY**

Wysokie Mazowieckie ul. Warszawska



**Z łatwym
dojazdem**

Apartamenty z szerokimi widokami i łatwym dojazdem sąsiedztwo drogi na Białystok i ogródków działkowych

Trzeci etap Osiedla:



Apartamenty Warszawska zlokalizowane są w Wysokim Mazowieckiem w sąsiedztwie wylotu na Białystok.

W bezpośrednim sąsiedztwie ogródków działkowych i terenów zielonych. Jednocześnie - centrum miasta jest w zasięgu spaceru.

Trzeci już etap Osiedla to dwuklatkowy budynek o eleganckiej, ponadczasowej stylistyce. Budynki pierwszych dwóch etapów umieszczone są równolegle do siebie, prostopadłe do ul. Białostockiej. Pomiędzy nimi znajdziemy małą osiedlową uliczkę prowadzącą do najnowszego, trzeciego etapu.

Mieszkania skierowane są na dwie strony świata - wschodnią lub zachodnią. Oferujemy przemyślane, atrakcyjne i funkcjonalne rozkłady mieszkań.

Zapewniamy doskonałą komunikację wewnątrz. Nie marnujemy metrów na zbędne korytarze, tworzymy pomieszczenia o optymalnej wielkości. Pokoje są jasne i doświetlone dzięki powiększonym oknom.



Uliczka
Osiedlowa



Przyjazne
Kierowcom



Obszerne
Tarasy



Nowoczesne
Windy



Parking
Podziemny



Przyjazne
Dzieciom



Młode
Osiedle



Przyjazne
Aktywnym

ROGOWSKI
DEVELOPMENT

Rogowski.com.pl
Białystok, ul. Legionowa 28 lok. 202
85 749 99 09

ROGOWSKI
DEVELOPMENT

 Rogowski.com.pl

ROG
MŁYNOWEJ
APARTAMENTY

ELEGANCKI UROK
ŚRÓDMIEŚCIA

Zainwestuj w Apartament przy najmodniejszej ulicy w Białymstoku!



**Wygodne
Parkingi**



**Opera
Życie Miasta**



**Wyciszone
Okna i Drzwi**



**Gastronomia
w Okolicy**

**WYBÓR INWESTYCJI
W BIAŁYMSTOKU I WARSZAWIE**

ROGOWSKI
DEVELOPMENT

 Rogowski.com.pl
 Białystok, ul. Legionowa 28 lok. 202
 85 749 99 09