TYGODNIK LOKALNY

wspólnota łukowska

Lukow24.pl

21 - 27 kwietnia 2026 r. ■ nr 16 (1110) ■ Cena 4,99 zł (w tym VAT 5%)

Historyczny szyld „ŁUKÓW” z dworca PKP teraz zdobi Łukowski Ośrodek Kultury

Fot.mo

STR. 6

TALENT ROKU: Emilia Adamczyk, DZIAŁACZ ROKU: Tomasz Sokołowski, TRENER ROKU: Agnieszka Borek, SPORTOWIEC ROKU: Michał Botwina

STR. 20-21

Rozstrzygnięcie Plebiscytu Wspólnoty Łukowskiej oraz portalu lukow24.pl na Najpopularniejszych Sportowców, Talenty, Trenerów i Działaczy!

Nagrodę Specjalną z rąk organizatora gali oraz właściciela firmy Wydawnictwo Wspólnota Mateusza Orzechowskiego odebrał Przemysław Tryboń, który świętuje 50-lecie pracy trenerskiej

Fot.mp

Odszedł Wiesław Kozioł - wieloletni leśnik z Nadleśnictwa Łuków

STR. 7

Fot.Nadleśnictwo Łuków

Częste pożary w Gołaszynie

Sprawę bada policja

STR. 5

R E K L A M A

ŁUKOWSKIE CENTRUM KOMINIARSTWA
Czyszczenie, Przeglądy Ceeb, Odbiory.
Frezowanie (rozwiercanie), wkłady kominowe ceramiczne, nierdzewne, stalowe.
Uszczelnianie kominów, szlamowanie.
Budowa całych kominów i remonty ponad dachem.
Kominy Izolowane Kwasoodporne.
Tel. 781-495-997, 578 143 582

R E K L A M A

IVP MEDIA PROJEKT
PROJEKTOWANIE I WYKONAWSTWO
BOSCH JUNKERS
• INSTALACJE GAZOWE
• INSTALACJE C.O.
• KOTŁY GAZOWE
• PRZEWIERTY STEROWANE
Łukasz Borkowski, Jeziory 18, 21-400 Łuków
501 410 277
mediaprojekt.lukow.pl
mediaprojekt.lukow@gmail.com

MALOWANIE I MYCIE DACHÓW
510 500 800

SKUP – KASACJA POJAZDÓW
Tel. 500 813 500
WYSOKIE CENY
WŁASNY TRANSPORT
ZAŚWIADCZENIE O KASACJI

„Nasz nowy dom” w Dąbrówce

Widzowie poznali historię pana Tomasza oraz jego czwórki dzieci: Wiktorii, Emilii, Sandry i Nikodema.

STR. R4

Fot.Ewa Jaszczak

Zdj. Screen z odcinka. W finalnym etapie prac budynek został w pełni wyposażony i przygotowany do zamieszkania

R E K L A M A

GAJ-STAL KONSTRUKCJE STALOWE
PROJEKTOWANIE | KONSTRUKCJE STALOWE | GENERALNE WYKONAWSTWO | HALE MAGAZYNOWE
Wnętrzne 21, 21-421 Tuchowicz | biuro@gaj-stal.com, www.gaj-stal.com | +48 884 060 266, +48 880 505 292

AUTO KASACJA
NAJLEPSZE CENY!
TRANSPORT GRATIS!
TEL. 607 987 777

Trzaskoniec 34, 21-400 Łuków
SKŁAD BUDOWLANY
IRPOL
• DOCIEPLENIA BUDYNKÓW
• MIESZALNIA TYNKÓW
• KOSTKA BRUKOWA I OGRODZENIA
• WYNAJEM RUSZTOWAŃ
• WYNAJEM STEMPLI
• WYNAJEM PODESTÓW NOŻYCOWYCH
513 169 020
e-mail: irpol.lukow@vp.pl

• WĘGIEL • PELLET
• EKOGROSZEK
KAMIEŃ OZDOBNY
polski i grecki
/Skład-opałuKamień-Ozdobny-ŁUKÓW
tel. 668-822-941 / 25-753-19-93
ul. Warszawska 83 B, Łuków

FUH RESŁAW
Gózd 2A
www.reslaw.pl
MATERIAŁY BUDOWLANE
608 410 646, 790 744 468
biuro@reslaw.com.pl

N 1690
ISSN 2083-2818
9 772083 281607
LUK

eprasa.pl 72be817f00

TYGODNIK LOKALNY wspólnota

Adres redakcji
ul. Kwiatkowskiego 5
lukow@24wspolnota.pl

Redaktor prowadzący
Magdalena Oknińska,
tel.: 510 281 095
e-mail: magdaita@gazeta.pl

Sport
Mateusz Połynka
tel.: 516 019 184

Redaktor naczelny
Mateusz Orzechowski

Reklama
Iza Szczygielska
tel: 792 458 875
e-mail: wielgosz@24wspolnota.pl

Patrycja Kulpa
tel. 791 184 007
e-mail: reklama@lukow24.pl

Księgowość/Kolportaż/Faktury
Anna Chacewicz
tel.: 510 166 892
e-mail: anna-chacewicz@wp.pl

Druk
Polska Press
Drukarnia Białystok
ul. Ignatki 40/2

Informacja o polityce ochrony danych osobowych Wydawnictwa Wspólnota dostępna jest na naszej stronie internetowej 24wspolnota.pl oraz w siedzibach redakcji.

TU NADASZ
OGŁOSZENIE

ŁUKÓW
- Redakcja Wspólnoty Łukowskiej ul Kwiatkowskiego 5
- Ubezpieczenia Jakar, Iwona Zaniewicz, ul. Staropijarska 2A
- Serwis komputerowy, os. Unitów Podlaskich 17 (piwnica sklepu Stokrotka)
- Ubezpieczenia Marek Małkiński, al. Tadeusza Kościuszki 29 A
- Punkt Kurierski PAKERSI ul. Browarna 35/1, Łuków

WOJCIESZKÓW
- Sklep Wielobranżowy i Kwiaty Iwona Burdach, Pl. Próchniewicza 5

TRZEBIESZÓW
- Sklep Agrotop Jerzy Płudowski, Trzebieszów Drugi 45

SEROKOMLA
- Części Samochodowe Sławomir Sobiecki ul. Kleeberga 37

Odwiedź nasz portal
Lukow24.pl

Felieton Bartłomieja Bryka

Inaczej pracuje się, kiedy ma się stały kontakt z mieszkańcami i na bieżąco słyszy, co naprawdę dzieje się w mieście, a nie w promocyjnych przekazach władz miasta

Nieco ponad pół roku temu otworzyłem biuro radnego przy ul. Nowopijarskiej 2. Dziś mogę powiedzieć wprost, że była to jedna z najlepszych decyzji, jakie podjąłem od początku tej kadencji.

W samorządzie często debatujemy o wielkich sprawach, inwestycjach, strategiach. Tylko że codzienność naszych mieszkańców wygląda zupełnie inaczej. To są konkretne problemy, takie jak droga pod domem, sprawy mieszkaniowe, podatki, pomoc socjalna, czasem temat zwierząt czy zwykła bezradność wobec urzędowych procedur. I właśnie do takich spraw potrzebne jest miejsce, gdzie można spokojnie przyjść i porozmawiać. Takim miejscem stało się moje biuro.

Przez te pół roku przez biuro przewinęło się naprawdę sporo osób. Jedni przyszli z konkretną sprawą, inni po poradę, jeszcze inni po prostu pogadać i powiedzieć, co ich boli. I to jest chyba najważniejsze, że jest przestrzeń do normalnej rozmowy i bez pośpiechu. Z czasem to miejsce zaczęło żyć trochę własnym rytmem. Korzystają z niego organizacje pozarządowe, zagląda klub seniora, odbywają się spotkania. I to mnie cieszy, bo od początku chodziło o coś więcej niż tylko dyżury radnego, raczej o stworzenie miejsca otwartego dla ludzi. Dla mnie to też duże ułatwienie w pełnieniu mandatu radnego. Bo inaczej pracuje się, kiedy ma się stały kontakt z mieszkańcami i na bieżąco słyszy, co naprawdę dzieje się w mieście, a nie w promocyjnych przekazach władz miasta.

Od początku podkreślałem, że to biuro jest dla mieszkańców i tak też staram się je prowadzić. Dyżuruję regularnie we wtorki i środy w godzinach 17 - 19, a jeśli ktoś nie może wtedy przyjść, to zawsze jest możliwość umówić w innym terminie. Jeśli z powodów służbowych danego dnia biuro pracuje w innych godzinach, to zawsze taka informacja pojawia się na drzwiach wejściowych. Pełnienie funkcji radnego w samorządzie to nie tylko głosowania i decyzje podejmowane podczas obrad łukowskiej Rady Miasta. To także, a może przede wszystkim obecność wśród mieszkańców. I właśnie tę obecność staram się każdego dnia budować.

Bartłomiej Bryk

Burmistrz powitał najmłodszych mieszkańców

W sali konferencyjnej Urzędu Miasta Stoczek Łukowski odbyło się spotkanie poświęcone powitaniu najmłodszych mieszkańców gminy oraz ich rodziców.

Rodziny, które w ostatnim czasie powitały na świecie swoje dzieci, zostały zaproszone do urzędu, gdzie otrzymały pakiety powitalne obejmujące listy gratulacyjne oraz „Wyprawkę dla Maluszka".

Życzenia z okazji narodzin dzieci przekazał burmistrz Stoczka Łukowskiego Marcin Sentkiewicz. Z kolei symboliczne słodkie upominki wręczyły sekretarz miasta Hanna Domańska-Celej oraz kierownik Miejskiego Ośrodka Pomocy Społecznej Magdalena Kachniarz.

Podczas spotkania zwrócono uwagę na znaczenie wsparcia rodzin oraz działań samorządu na rzecz najmłodszych mieszkańców. Rodzicom złożono również życzenia wszelkiej pomyślności, a dzieciom zdrowego i szczęśliwego rozwoju.

an

Fot. Stoczek Łukowski

Życzenia z okazji narodzin dzieci przekazał burmistrz Stoczka Łukowskiego Marcin Sentkiewicz

Fot. Stoczek Łukowski

Rodziny otrzymały pakiety powitalne obejmujące listy gratulacyjne oraz „Wyprawkę dla Maluszka"

R E K L A M A

APARATY SŁUCHOWE

DOBÓR I SPRZEDAŻ APARATÓW SŁUCHOWYCH, REFUNDACJA Z NFZ I PFRON
Anna Stolarczuk
- wkładki uszne, ochronniki słuchu, środki pielęgnacyjne
- baterie i akcesoria do wszystkich typów
- profilaktyczne badania słuchu z konsultacją specjalisty

Rejestracja telefoniczna 25 798 67 73
CZYNNE PON-PT 9.00-15.00, ul. Browarna 25 lok.9, I piętro Łuków

WAŻNE TELEFONY

STRAŻ POŻARNA:
998 lub 798 20 88
POLICJA:
997 lub 797 62 10

POGOTOWIA

RATUNKOWE:
999 lub 798 29 99
ENERGETYCZNE:
991
KANALIZACYJNE:
798 23 71
WODNE:
798 25 97

INSTYTUCJE I URZĘDY

GMINA ŁUKÓW:
798 24 39
MIASTO ŁUKÓW:
798 30 00
STAROSTWO:
798 22 03
MIASTO STOCZEK ŁUK.:
797 00 01
GMINA STOCZEK ŁUK.:
797 00 47
GMINA ADAMÓW:
755 31 67
GMINA KRZYWDA:
755 10 06
GMINA SEROKOMLA:
755 45 02
GMINA STANIN:
798 11 04
GMINA TRZEBIESZÓW:
796 03 55
GMINA WOJCIESZKÓW:
755 41 01
GMINA WOLA MYSŁ.:
754 25 24
PUP:
798 50 37
URZĄD SKARBOWY:
798 29 21
ZUS:
798 31 09
KRUS:
798 00 10 do 11
ŁOK:
798 32 72
ARIMR:
798 24 79
SĄD REJONOWY:
798 23 51
PROKURATURA REJ.:
797 12 50

USŁUGI

UBEZPIECZENIA:
Marek Małkiński Dorota Jodełka
604 067 981, 725 044 144
KOMINIARZ:
Piotr Borkowski 500 042 175
ROLNICZE:
Wywóz gnojówki i gnojowicy
Jacek Wysokiński 607 399 110
WETERYNARZ:
Mamut 724 988 514
ŚLUSARZ:
Mariusz Sobiech 880 548 989
Krzysztof Biaduń 509 710 998

NAPRAWY

NAPRAWA OBUWIA:
Tomasz Borkowski 511 386 073
AGD, RTV
25/ 798 61 65
ZEGARMISTRZ:
Józef Litwin 25/ 798 51 62

TRANSPORT

POMOC DROGOWA:
Marek Wadowski 605 405 868
TAXI:
Taxi 25 / 798 00 22

BUDOWLANO -REMONTOWE

HUDRAULIK:
Kamil Knapik 792 832 338
DEKARZ:
Dariusz Sęk 785 550 050
ELEKTRYK:
Zygmunt Celiński 603 866 765
REMONTY:
Adam Peryt 605 290 002

ZDROWIE

APTEKA:
Całodobowa Centrum 25/ 797 11 99

GASTRONOMIA

Da Grasso Łuków 25/ 798 95 96
Zielony Gaj 500 398 889

LUK

eprasa.pl 72be817f00

Łuków: Uderzył Nissanem w 74-letniego rowerzystę. Sprawa trafi do sądu

74-letni rowerzysta trafił do szpitala po potrąceniu na skrzyżowaniu przez kierowcę Nissana.

Fot.KPP Łuków

Policjanci z łukowskiej drogówki wstępnie ustalili, że kierujący Nissanem 64-latek nie zachował szczególnej ostrożności i skręcając w lewo na skrzyżowaniu, uderzył w jadącego z przeciwnego kierunku na wprost rowerzystę

W czwartek, 16 kwietnia po godzinie 11 dyżurny łukowskiej Komendy Policji otrzymał zgłoszenie o zdarzeniu drogowym na ul. Piłsudskiego.

- Z przekazanych informacji wynikało, że kierujący samochodem osobowym potrącił na skrzyżowaniu dróg znajdującego się tam mężczyznę. Mundurowi, którzy przyjechali we wskazane w zgłoszeniu miejsce, ustalili, że kierujący rowerem 74-letni łukowianin został potrącony przez samochód marki Nissan, którym kierował 64-letni mieszkaniec gminy Stoczek Łukowski. W wyniku wypadku pokrzywdzony rowerzysta doznał obrażeń ciała i został przewieziony do szpitala. Na szczęście okazało się, że urazy, jakich doznał, nie zagrażają jego życiu - poinformował oficer prasowy Marcin Józwik z KPP Łuków.

- Pracujący na miejscu wypadku policjanci z łukowskiej drogówki wstępnie ustalili, że kierujący Nissanem 64-latek nie zachował szczególnej ostrożności i skręcając w lewo na skrzyżowaniu, uderzył w jadącego z przeciwnego kierunku na wprost rowerzystę - dodaje asp. szt. Marcin Józwik.

Teraz śledczy ustalą szczegóły i dokładne okoliczności wypadku. Przesłuchają uczestników oraz świadków zdarzenia.

an

Te drogi w powiecie łukowskim zostaną zmodernizowane

Powiat Łukowski podpisał umowę na realizację inwestycji drogowej obejmującej budowę drogi powiatowej na odcinku Lipiny - Dąbrówka oraz przebudowę drogi powiatowej na odcinku Wola Gułowska - Lipiny.

Zadanie zostanie zrealizowane przy wsparciu z Rządowego Funduszu Rozwoju Dróg na podstawie umowy zawartej z Wojewodą Lubelskim.

Wartość inwestycji wynosi 10 106 872,17 zł, z czego 50 proc. kosztów, czyli 5 053 436,08 zł, pochodzi z dofinansowania.

Zakres prac obejmuje budowę 2,945 km nowej drogi oraz przebudowę 4,230 km istniejącej trasy.

Łącznie inwestycja obejmuje 7,175 km odcinków objętych wsparciem finansowym.

W ramach robót wykonana zostanie nawierzchnia bitumiczna, pobocza utwardzone tłuczniem oraz kanał technologiczny na odcinku Lipiny - Dąbrówka.

Na odcinku Wola Gułowska - Lipiny przewidziano poszerzenie jezdni, wzmocnienie poboczy gruntowych oraz poprawę równości nawierzchni w układzie podłużnym i poprzecznym.

an

Powalone drzewa zablokowały drogę Burzec -Siedliska

Fot.OSP Wojcieszków

**7 kwietnia o godzinie 17.09 strażacy interweniowali na drodze w miejscowości Burzec.
Powodem zgłoszenia były dwa drzewa, które przewróciły się na jezdnię, całkowicie blokując ruch dla kierowców.
Na miejsce zadysponowano zastępy z OSP Wojcieszków oraz OSP Burzec. Strażacy zabezpieczyli teren zdarzenia, a następnie przy użyciu pilarek spalinowych pocięli drzewa na mniejsze kawałki i uprzątnęli jezdnię.
W trakcie prowadzonych działań droga była całkowicie nieprzejezdna.**

an

R E K L A M A

ST STOLARKA
ul. Ogrodnicza 3,
21-400 Łuków

R E K L A M A

R E K L A M A

LUK

eprasa.pl 72be817f00

Kolejne dotacje rozdane - kto i ile dostanie w tym roku?

Ponad 254 tys. zł na kulturę i tradycję w powiecie łukowskim

Łuków: Lokalna kultura, tradycje i aktywność społeczna znów otrzymają finansowe wsparcie. Zarząd Powiatu Łukowskiego rozstrzygnął konkurs ofert na realizację zadań publicznych w 2026 roku, przeznaczając na ten cel łącznie 254 394,00 zł.

Fot.Arch. Stowarzyszenie Aurora

Działające na rzecz lokalnej społeczności Stowarzyszenie „Integracja Pokoleń Aurora" dzięki dotacji w wysokości 9 500 zł zorganizuje imprezy dla mieszkańców

W ubiegłym roku funkcjonował jeden duży konkurs obejmujący szeroki zakres działań – od kultury i sportu, przez turystykę, aż po ratownictwo i ochronę ludności – z łączną pulą środków wynoszącą 600 000 zł. W 2026 roku zdecydowano się na zmianę podejścia i rozdzielenie go na trzy odrębne konkursy: dotyczące sportu, kultury oraz ratownictwa.

Sama część kulturalna ubiegłorocznego konkursu (zadania związane m.in. z folklorem, muzyką, tradycją i działalnością Kół Gospodyń Wiejskich) wyniosła 260 600 zł, czyli była nieco wyższa niż tegoroczna pula przeznaczona wyłącznie na kulturę.

W 2026 roku największa część środków – 92 115,00 zł – trafi na działania związane z kultywowaniem i popularyzacją tańców, muzyki oraz zwyczajów ludowych. Dzięki temu wsparciu organizacje i zespoły będą mogły rozwijać swoją działalność artystyczną oraz angażować mieszkańców w życie kulturalne regionu.

Zespół Pieśni i Tańca Ziemi Łukowskiej otrzymał 50 tys. zł, o 20 tys. więcej w roku poprzednim. Po raz pierwszy dotację (20 tys. zł) otrzymało powstałe w 2025 roku Stowarzyszenie Cantores Lukovienses upowszechniające śpiew chóralny.

Na oprawę muzyczną uroczystości powiatowych przeznaczono 6 500,00 zł. Otrzyma je OSP w Tuchowiczu, natomiast na promocję sztuki rzeźbiarskiej 7 000,00 zł. Tyle otrzyma Towarzystwo Przyjaciół Ziemi Łukowskiej. - Wnioskowaliśmy o tyle samo, co w ubiegłym roku i otrzymaliśmy wsparcie. Dotacja będzie wykorzystana na warsztaty rzeźbiarskie dla dzieci i młodzieży oraz na Plener Rzeźbiarski „Ptaki z naszej zagrody"- mówi Mariusz Burdach, członek Towarzystwa, dyrektor Muzeum Regionalnego w Łukowie.

Największą grupę beneficjentów stanowią Koła Gospodyń Wiejskich, które otrzymają łącznie 148 779,00 zł na pielęgnowanie lokalnych tradycji i zwyczajów. Środki te pozwolą na organizację wydarzeń integracyjnych, warsztatów oraz inicjatyw wzmacniających więzi społeczne.

Kultywowanie i popularyzacja tańców, muzyki i zwyczajów ludowych

Zespół Pieśni i Tańca Ziemi Łukowskiej - **50 000,00 zł**

Stowarzyszenie na Rzecz Rozwoju Tuchowicza - **9 000,00 zł**

Koło Gospodyń Wiejskich w Adamowie - **8 115,00 zł**

Stowarzyszenie Przyjaciół Zespołu Ludowego „Promyki" - **5 000,00 zł**

Stowarzyszenie Cantores Lukovienses - **20 000,00 zł**

Oprawa muzyczna z okazji świąt narodowych i innych okolicznościowych uroczystości powiatowych:

Ochotnicza Straż Pożarna w Tuchowiczu - **6 500,00 zł**

Popularyzacja, upowszechnianie i podtrzymywanie tradycji rzeźbiarskich wśród mieszkańców powiatu łukowskiego:

Towarzystwo Przyjaciół Ziemi Łukowskiej - **7 000,00 zł**

Członkami komisji oceniającej poszczególne projekty i wnioski byli: Włodzimierz Wolski – Członek Zarządu Powiatu, Jerzy Siwiec – Sekretarz Powiatu, Roman Bocian – Główny specjalista w Wydziale Promocji, Rozwoju i Polityki Społecznej, Katarzyna Kaźmierak – Podinspektor w Wydziale Promocji, Rozwoju i Polityki Społecznej, Radosław Wiąckiewicz – przedstawiciel Ochotniczej Straży Pożarnej w Jonniku.

Beata Malczuk

Na kultywowanie tradycji i zwyczajów ludowych

Koło Gospodyń Wiejskich w Rosach – **7 000,00 zł**

Koło Gospodyń Wiejskich „Bombowa Ekipa" w Jeziorach – **9 000,00 zł**

Koło Gospodyń Wiejskich w Kopinie - **8 000,00 zł**

Stowarzyszenie Integracja Pokoleń „Aurora" - **9 500,00 zł**

Koło Gospodyń Wiejskich w Jonniku „Teraz My" - **8 000,00 zł**

Koło Gospodyń Wiejskich w Wesołówce „Wesołe Babki Plus" - **10 000,00 zł**

Koło Gospodyń Wiejskich „Stoczkowianki" w Stoczku Łukowskim - **10 000,00 zł**

Koło Gospodyń Wiejskich w Kienkówce - **10 000,00 zł**

Koło Gospodyń Wiejskich „Jodełki" w Jedlance - **10 000,00 zł**

Koło Gospodyń Wiejskich w Dąbiu - **5 550,00 zł**

Koło Gospodyń Wiejskich w Leszczance - **5 500,00 zł**

Koło Gospodyń Wiejskich „Lipowianki" w Lipniaku - **10 000,00 zł**

Koło Gospodyń Wiejskich w Nowym Staninie „Sosenki" - **6 500,00 zł**

Koło Gospodyń Wiejskich „Sarnowianki" w Sarnowie - **8 000,00 zł**

Koło Gospodyń Wiejskich „Jedność" we Wnętrznem - **7 840,00 zł**

Koło Gospodyń Wiejskich w Serokomli - **7 300,00 zł**

Koło Gospodyń Wiejskich „Cudawianki" w Zagożdziu - **9 089,00 zł**

Koło Gospodyń Wiejskich w Jeleńcu - **7 500,00 zł**

Wyrazy szczerego współczucia

Pani **Agnieszce Mościckiej**
sołtysowi Zarzecza Łukowskiego

z powodu śmierci

TATY

składają

wójtowie
pracownicy Urzędu Gminy Łuków
i jednostek organizacyjnych
radni, sołtysi

R E K L A M A

LUK

eprasa.pl 72be817f00

Audi uderzyło w ogrodzenie. Interweniowały służby

Do groźnego zdarzenia drogowego doszło w miniony czwartek, 16 kwietnia, w miejscowości Siedliska (gmina Wojcieszków). Samochód osobowy marki Audi wypadł z jezdni i uderzył w ogrodzenie prywatnej posesji. Ruch odbywał się z utrudnieniami.

Służby otrzymały zgłoszenie przed godziną 13. Na miejsce zadysponowano straż pożarną, pogotowie ratunkowe oraz policję. Po przyjeździe pierwszych zastępów pojazd po uderzeniu w ogrodzenie znajdował się poza jezdnią.

Fot. OSP Wojcieszków

Samochód osobowy marki Audi wypadł z jezdni i uderzył w ogrodzenie prywatnej posesji

Jak poinformował mł. bryg. Mariusz Małecki, oficer prasowy KP PSP w Łukowie, w momencie przybycia straży na miejsce, osoba kierująca Audi znajdowała się już pod opieką personelu medycznego.

- Działania zastępów polegały na zabezpieczeniu miejsca zdarzenia oraz odłączeniu akumulatora w uszkodzonym pojeździe, aby wyeliminować ryzyko pożaru - przekazał oficer prasowy łukowskiej straży.

Przez kilkadziesiąt minut ruch w miejscu kolizji był utrudniony. Strażacy kierowali ruchem pojazdów.

W akcji ratunkowej brały udział cztery zastępy straży pożarnej: JRG Łuków, OSP KSRG Wojcieszków oraz OSP Burzec. Na miejscu pracował także zespół ratownictwa medycznego oraz patrol policji, który wyjaśnia dokładne okoliczności i przyczyny tego zdarzenia.

an

Pożar w miejscowości Klimki. Strażacy walczyli z ogniem w lesie

Fot. OSP KSRG Gręzówka

16 kwietnia służby ratunkowe otrzymały zgłoszenie o pożarze na terenie kompleksu leśnego w miejscowości Klimki.
Zgłoszenie o pojawieniu się pożaru wpłynęło do Stanowiska Kierowania KP PSP w Łukowie przed godziną 18.
Na miejsce natychmiast zadysponowano trzy zastępy straży pożarnej: jeden z Jednostki Ratowniczo-Gaśniczej w Łukowie oraz jednostki Ochotniczych Straży Pożarnych z OSP KSRG Gręzówka oraz OSP Zalesie.
Strażacy podali prąd wody na źródło ognia aż do całkowitego ugaszenia. Jak poinformował oficer prasowy KP PSP w Łukowie, Mariusz Małecki, spłonęło około dwóch arów uprawy leśnej.

an

Częste pożary nieużytków w Gołaszynie

GMINA ŁUKÓW:
W Gołaszynie w dniach od 9 do 14 kwietnia doszło do czterech pożarów nieużytkowanych terenów rolniczych.

Pierwsze zdarzenie miało miejsce 9 kwietnia o godzinie 22.30. Spaleniu uległo około 2–3 arów suchych traw w rejonie torów kolejowych. W akcji gaśniczej brały udział zastępy z Komendy Powiatowej Państwowej Straży Pożarnej w Łukowie oraz jednostka OSP Gołaszyn.

Kolejny pożar odnotowano 12 kwietnia około godziny 21.30, w pobliżu oczyszczalni. Ogień objął około 3 arów suchych traw. Na miejscu ponownie działały jednostki z Łukowa i Gołaszyna.

14 kwietnia w godzinach wieczornych strażacy znowu musieli interweniować w Gołaszynie. Pierwsze zgłoszenie wpłynęło około godz. 21.30, a kolejne przed północą, mniej więcej półtorej godziny później. Oba pożary wystąpiły w pobliżu zabudowań oraz wzdłuż torów kolejowych. W każdym przypadku spaleniu uległo około 30 arów nieużytków rolnych (trawy i krzewy).

We wszystkich zdarzeniach uczestniczyły jednostki PSP z Łukowa oraz lokalne OSP, w tym Gołaszyn i Krynka. Przy jednym z pożarów zadysponowano również dodatkową jednostkę z Wólki Świątkowej.

Ze względu na powtarzające się pożary w krótkim czasie i w zbliżonej lokalizacji, sprawą zainteresowała się policja, która monitorowała teren pod kątem ewentualnych podpaleń.

Strażacy podkreślają, że wiosną obserwowany jest wzrost liczby pożarów suchych traw, co może wynikać zarówno z warunków pogodowych (sucha roślinność po zimie), jak i z działalności człowieka – celowego wypalania lub nieostrożnego obchodzenia się z ogniem. Nie wyklucza się także incydentalnych przyczyn, np. iskrzenia w rejonie torów kolejowych.

mo

Prawie pół promila na hulajnodze. Nie uniknął kary

Mężczyzna jechał hulajnogą elektryczną po alkoholu. Został zatrzymany przez policję i ukarany mandatem. 12 kwietnia po godzinie 10 na ulicy Bolesława Prusa w Łukowie policjanci zatrzymali 31-letniego mieszkańca miasta. Mężczyzna poruszał się hulajnogą elektryczną. Badanie wykazało, że miał w organizmie prawie 0,5 promila alkoholu. Za swoje zachowanie został ukarany mandatem w wysokości 1000 złotych.

mo

R E K L A M A

R E K L A M A

SPRZEDAŻ MIESZKAŃ
tel. 886 557 400
BIURO SPRZEDAŻY
ul. Łapiguz 98, 21-400 Łuków
www.elbud.lukow.pl
mieszkania@elbud.lukow.pl

elbud development
HURTOWNIA MATERIAŁÓW BUDOWLANYCH
UL. WIATRAKI 1 (KIERUNEK ZIMNA WODA), 21-400 ŁUKÓW
TEL. +48 (25)798 54 56, 604 962 404
hurtownia@elbud.lukow.pl
Zaopatrzymy Twoją budowę !
BMI loopal ATLAS yetico KABE SOLBET Wienerberger ROCKWOOL FORBUILD KNAUF MAPEI H+H SOUDAL domax

LUK

eprasa.pl 72be817f00

Historyczny szyld „ŁUKÓW" z budynku dworca PKP teraz zdobi Łukowski Ośrodek Kultury

Fot.ŁOK Łuków

Historyczny szyld „ŁUKÓW" z budynku dworca PKP zamontowano na budynku ŁOK

KINO ŁUKÓW: To naprawdę dobry pomysł, aby tak wykorzystać dawny napis ŁUKÓW, gratulacje dla pomysłodawców!

Na budynku Łukowskiego Ośrodka Kultury pojawił się odrestaurowany, oryginalny szyld z dawnego dworca kolejowego. To symboliczne nawiązanie do historii miasta i zapowiedź otwarcia nowej sali koncertowej w budynku Dworca PKP w Łukowie.

- Na budynku Łukowskiego Ośrodka Kultury, a dokładnie w jego części kinowej pojawił się wyjątkowy napis „ŁUKÓW". Dlaczego wyjątkowy? Jest on bowiem oryginalnym szyldem z budynku łukowskiego dworca kolejowego. Co ważne, specjalnie nie ingerowaliśmy w jego strukturę. Został jedynie odrestaurowany, tak aby zachować jego pierwotny wizerunek. W ten sposób chcemy nawiązać do nowej sali koncertowej w naszym mieście, która wkrótce zostanie otwarta w budynku dworca PKP. Wielkie podziękowanie dla firm: AZ Energia, Lumio i STOK-rol Arkadiusz Sierociuk! - poinformował Łukowski Ośrodek Kultury.

mo

Dwóch rowerzystów na podwójnym gazie

W ciągu jednego dnia policjanci zatrzymali dwóch nietrzeźwych rowerzystów. Obaj zostali ukarani wysokimi mandatami.

11 kwietnia po godzinie 7 rano w Sarnowie policjanci zatrzymali 31-letniego mieszkańca gminy Stanin. Mężczyzna jechał rowerem, mając w organizmie prawie promil alkoholu. Został ukarany mandatem w wysokości 2,5 tysiąca złotych.

Tego samego dnia po godzinie 12 w miejscowości Jeleniec funkcjonariusze zatrzymali kolejnego rowerzystę. 34-letni mieszkaniec gminy Stoczek Łukowski miał prawie 1,5 promila alkoholu. W jego przypadku również skończyło się na mandacie w wysokości 2,5 tysiąca złotych.

mo

Interwencja na drodze powiatowej Gózd-Anonin

Fot.OSP Gózd

W działaniach brał udział zastęp z OSP GÓZD

W czwartek, 16 kwietnia strażacy z OSP Gózd interweniowali na drodze powiatowej łączącej Gózd z Anoninem.

Powodem wyjazdu było drzewo, które niebezpiecznie pochyliło się nad jezdnią.

Zgłoszenie o zagrożeniu wpłynęło około godziny 19.30.

Po przybyciu na miejsce strażacy potwierdzili, że jedno z drzew pochyliło się nad drogą w sposób, który uniemożliwiał bezpieczny przejazd.

Działania zastępu polegały na zabezpieczeniu miejsca zdarzenia oraz usunięciu zagrożenia.

Przy użyciu pił mechanicznych drzewo zostało pocięte na mniejsze kawałki, a następnie uprzątnięte z jezdni.

an

Drzewo uszkodziło linię energetyczną w stoczku Łukowskim

W poniedziałek, 13 kwietnia strażacy ze stoczka Łukowskiego wyjechali na interwencje do swojej miejscowości.

Strażacy ze Stoczka Łukowskiego usunęli przewrócone drzewo na linię energetyczną

Fot.OSP Stoczek Łukowski

Strażacy apelują
W przypadku zauważenia zerwanych lub uszkodzonych linii energetycznych - nie należy się do nich zbliżać i należy natychmiast poinformować odpowiednie służby.

Zdarzenie związane było z powalonym drzewem na linię energetyczną.

- Na miejsce udaliśmy się jednym zastępem w pełnej obsadzie. Nasze działania polegały na zabezpieczeniu terenu zdarzenia, odcięciu dostępu do niebezpiecznej strefy oraz współpracy z odpowiednimi służbami w celu usunięcia zagrożenia. Szczególną ostrożność zachowaliśmy ze względu na uszkodzoną linię energetyczną. Po zakończeniu działań i upewnieniu się, że miejsce jest bezpieczne, wróciliśmy do jednostki - informuje jednostka OSP w Stoczku Łukowskim.

an

Głowaccy, Rzońca i Nunn na Japońskich targach

W Warszawie odbyły się targi japońskie „Nasza Japonia", które przyciągnęły miłośników kultury Kraju Kwitnącej Wiśni z całej Polski. Wydarzenie stało się przestrzenią spotkań pasjonatów, artystów oraz organizacji promujących japońską tradycję, sztukę i filozofię życia.

Od lewej: Kazimierz Rzońca, Magdalena Nunn, Patrycja Głowacka oraz Głowacki to osoby od lat zaangażowane w popularyzację japońskiej kultury w regionie

Wśród uczestników nie zabrakło przedstawicieli Stowarzyszenia Kultury i Sztuki Japonii KAIZEN z Łukowa, które aktywnie włączyło się w program wydarzenia. Stowarzyszenie reprezentowali: Paweł Głowacki, Kazimierz Rzońca, Patrycja Głowacka oraz Magdalena Nunn - osoby od lat zaangażowane w popularyzację japońskiej kultury w regionie.

Podczas targów członkowie KAIZEN uczestniczyli w licznych warsztatach, pokazach oraz spotkaniach tematycznych.

Udział w targach przyniósł Stowarzyszeniu KAIZEN wymierne korzyści. Przede wszystkim umożliwił rozszerzenie sieci współpracy z innymi organizacjami i pasjonatami kultury japońskiej, co otwiera nowe perspektywy na przyszłe projekty i inicjatywy. Zdobyte inspiracje oraz doświadczenia z pewnością przełożą się na rozwój działalności stowarzyszenia w Łukowie, w tym na organizację nowych warsztatów, wydarzeń kulturalnych i edukacyjnych.

mp

Alkohol i kierownica. Kolejni kierowcy zatrzymani

Dwóch kierowców prowadziło auta po alkoholu. Sprawami zajmie się teraz policja.

13 kwietnia, tuż przed godziną 9 rano, na ulicy Łapiguz w Łukowie policjanci zatrzymali do kontroli kierowcę volkswagena Tourana. Za kierownicą siedział 37-letni mieszkaniec gminy Łuków. Badanie wykazało, że miał w organizmie prawie pół promila alkoholu. W tej sprawie prowadzone będzie postępowanie przygotowawcze przez policję.

Do podobnego zdarzenia doszło dzień później, 14 kwietnia, tuż przed godziną 13 w Wesołówce. Policjanci zatrzymali 48-letniego mieszkańca gminy Stanin, który kierował peugeotem. Mężczyzna miał około promila alkoholu w organizmie. W jego przypadku również prowadzone będzie postępowanie.

mo

LUK

eprasa.pl 72be817f00

Poprawią się warunki dla pasażerów i pracowników

Jest kasa dla PKS, będzie nowy dworzec

Fot. www.powiatlukowski.pl

Poprawią się warunki, w jakich pasażerowie oczekują na autobus

Fot. Anna Nowicka

Jarosław Siedlanowski, *prezes PKS w Łukowie*
Realizacja projektu oznacza nie tylko poprawę jakości obsługi pasażerów, ale również znaczący krok w kierunku nowoczesnego i zrównoważonego transportu publicznego w Łukowie i całym regionie.

13,2 mln zł wartość całej inwestycji

6,1 mln zł pochodzi z funduszy unijnych

Jarosław Siedlanowski, *prezes PKS w Łukowie*
Bardzo się cieszymy, że w końcu powstanie tak oczekiwany w Łukowie nowoczesny dworzec z poczekalnią i pasażerowie będą mieli dogodne warunki. Poprawi się też całe zaplecze dla pracowników. Zmieni się zupełnie całe otoczenie, powstanie nowa infrastruktura, plac z nawierzchnią z kostki brukowej. Przetargi już są w trakcie, jeśli nie będzie protestów, to myślę, że ruszymy z inwestycją w ciągu dwóch najbliższych miesięcy

Łuków: Coraz bliżej realizacji długo wyczekiwanej inwestycji transportowej. Projekt budowy nowoczesnego dworca autobusowego jest już w pełni przygotowany od strony formalnej, pozwolenie na budowę czeka pod ponad roku. W końcu podpisano umowę na dofinansowanie, a procedury przetargowe są w toku. Wszystko wskazuje na to, że już niebawem mieszkańcy doczekają się obiektu na miarę współczesnych potrzeb.

15 kwietnia w Urzędzie Marszałkowskim w Lublinie odbyło się uroczyste wręczenie umowy o dofinansowanie projektu realizowanego przez Przedsiębiorstwo Komunikacji Samochodowej w Łukowie S.A. Powiat łukowski reprezentowali podczas wydarzenia Starosta Łukowski Dariusz Szustek oraz Prezes PKS w Łukowie S.A. Jarosław Siedlanowski.

Przedsięwzięcie pod nazwą „Zakup oraz modernizacja niskoemisyjnego taboru autobusowego wraz z niezbędną infrastrukturą oraz rozbudowa i przebudowa infrastruktury transportu publicznego" to, można śmiało powiedzieć, marznie lokalnej społeczności.

Całkowita wartość projektu wynosi około 13,2 mln zł, z czego blisko 6,1 mln zł pochodzi z dofinansowania Unii Europejskiej.

Zakres projektu jest szeroki i obejmuje zarówno budowę nowego dworca, jak i modernizację infrastruktury towarzyszącej. W miejscu obecnego obiektu powstanie nowoczesny budynek dworca o powierzchni około 550 m². Znajdą się w nim m.in. przestronna poczekalnia, kasy biletowe, sanitariaty oraz hol główny. Całość zostanie zaprojektowana z myślą o osobach z niepełnosprawnościami oraz pasażerach o szczególnych potrzebach.

Równolegle powstanie nowa infrastruktura zewnętrzna: plac manewrowy, perony odjazdowe dla autobusów i busów, wiaty przystankowe oraz stanowiska postojowe. Teren zostanie odpowiednio zagospodarowany – pojawi się zieleń, nowoczesne oświetlenie, system odwodnienia oraz monitoring.

Istotnym elementem inwestycji będzie także budowa ścieżki pieszo-rowerowej łączącej ulice Staropijarską i Nowopijarską. Trasa o długości około 100 metrów i szerokości 4 metrów poprawi bezpieczeństwo i komfort poruszania się pieszych oraz rowerzystów.

Projekt zakłada również unowocześnienie taboru oraz wdrożenie rozwiązań proekologicznych. Zakupiony zostanie jeden autobus niskoemisyjny do obsługi połączeń miejskich i podmiejskich. Ponadto na terenie dworca zamontowane zostaną dwie ładowarki do pojazdów elektrycznych o mocy do 60 kW.

Ważnym aspektem inwestycji jest także wykorzystanie odnawialnych źródeł energii. Nowy dworzec zostanie wyposażony w instalację fotowoltaiczną, magazyn energii oraz gruntową pompę ciepła, co pozwoli ograniczyć koszty eksploatacji i zmniejszyć wpływ obiektu na środowisko.

Beata Malczuk

NEKROLOGI

Powiat bialski

Tadeusz Abramczuk 63 lata
zm. 29 marca, Dokudów

Janina Wójcik 86 lat
zm. 12 kwietnia, Misie

Helena Ciura 93 lata
zm. 10 kwietnia, Ogrodniki

Franciszka Żelisko 82 lata
zm. 13 kwietnia, Korczówka

Danuta Dunajko - Andrzejuk 79 lat
zm. 11 kwietnia, Biała Podl.

Zofia Kowalik 81 lat
zm. 13 kwietnia, Międzyrzec

Franciszek Manturuk 93 lata
zm. 11 kwietnia, Korczówka

Eugenia Waniek 86 lat
zm. 14 kwietnia Wólka Zabłocka Kol.

Kazimiera Mazur 85 lat
zm. 12 kwietnia, Kąkolewnica

HADES
Biała Podlaska
Tel. 83 344 35 24

Powiat radzyński

Franciszek Myka 78 lat
zm. 11 kwietnia, Radzyń

Zygmunt Koniak 69 lat
zm. 14 kwietnia, Radzyń

Jan Cieślak 72 lata
zm. 12 kwietnia, Ulan

Mirosław Świderski 62 lata
zm. 14 kwietnia, Ulan

Jadwiga Kiewel 96 lat
zm. 12 kwietnia, Radzyń

Alicja Chomicz 87 lat
zm. 15 kwietnia, Radzyń

Celina Cieślak 81 lat
zm. 13 kwietnia, Wola Osowińska

Anna Ostrowska 74 lata
zm. 16 kwietnia, Radzyń

Wiesław Kozieł 65 lat
zm. 13 kwietnia, Suchowola

PUK
Radzyń Podlaski
Tel. 83 352 63 89

Powiat parczewski

Halina Wrzesińska 75 lat
zm. 11 kwietnia, Parczew

Wiesław Bloch 62 lata
zm. 13 kwietnia, Parczew

Usługi Pogrzebowe Kochanowski
Tel. 509 412 470

Odszedł Wiesław Kozioł – wieloletni leśnik z Nadleśnictwa Łuków

Wiesław Kozioł – ceniony pracownik, pasjonat przyrody i człowiek o wielkim sercu – odszedł 13 kwietnia w wieku 65 lat, pozostawiając po sobie wiele życzliwych wspomnień.

- Z głębokim smutkiem przyjęliśmy wiadomość o śmierci Wiesława Kozioła – wieloletniego pracownika Nadleśnictwa Łuków, człowieka niezwykle cenionego i lubianego przez wszystkich, którzy mieli zaszczyt go znać – poinformowało Nadleśnictwo Łuków w mediach społecznościowych.

Kochał las

Wiesław Kozioł przez całe swoje życie zawodowe był związany z Nadleśnictwem Łuków, a przez wiele lat szczególnie z leśnictwem Dąbrówka. Był leśnikiem z powołania – kochał las, rozumiał go i potrafił o nim opowiadać jak mało kto.

- Zapamiętamy go jako człowieka pogodnego, dowcipnego i niezwykle rozmownego. Sypał anegdotami, zarażał uśmiechem i budował wokół siebie atmosferę życzliwości.

Fot. Nadleśnictwo Łuków

Śp. Wiesław Kozioł przez całe swoje życie zawodowe był związany z Nadleśnictwem Łuków, a przez wiele lat szczególnie z leśnictwem Dąbrówka

Był prawdziwym omnibusem – pasjonatem wiedzy, który książki wręcz pochłaniał. Interesował się historią, kolekcjonował militaria i z pasją dzielił się swoimi zainteresowaniami z innymi. Pozostanie w naszej pamięci jako serdeczny przyjaciel, wspaniały rozmówca i człowiek o wielkim sercu – wspominają Zmarłego koledzy leśnicy, którzy rodzinie i bliskim Wiesława Kozioła składają wyrazy głębokiego współczucia.

Ostatnie pożegnanie

W piątek, 17 kwietnia o godz. 15.30 w kościele w Gręzówce została wystawiona urna z prochami śp. Wiesława Kozioła oraz odmówiony został różaniec za jego duszę. O godzinie 16 została odprawiona msza święta.

Uroczystości pogrzebowe śp. Wiesława Kozioła rozpoczęły się 18 kwietnia o godz. 10 modlitwą różańcową w kaplicy w Jeziorze koło Suchowoli. Następnie o godz. 10.30 została odprawiona msza św. żałobna, po której urna z prochami Zmarłego została złożona na cmentarzu parafialnym w Suchowoli w powiecie radzyńskim.

mo

BIA

eprasa.pl 72be817f00

Lukow24.pl

Duża inwestycja PKS w Łukowie.

Będą zmiany dla pasażerów

PKS w Łukowie otrzyma dofinansowanie na dużą inwestycję transportową. Umowę w tej sprawie podpisano 15 kwietnia podczas uroczystości w Urzędzie Marszałkowskim w Lublinie.

Powiat łukowski reprezentowali starosta Dariusz Szustek oraz prezes PKS w Łukowie Jarosław Siedlanowski.

Wsparcie dotyczy projektu pod nazwą „Zakup oraz modernizacja niskoemisyjnego taboru autobusowego wraz z niezbędną infrastrukturą oraz rozbudowa i przebudowa infrastruktury transportu publicznego”. To przedsięwzięcie, które ma unowocześnić komunikację publiczną w Łukowie i okolicy oraz poprawić komfort podróżnych.

Wartość całego zadania szacowana jest na około 13,2 mln zł. Z tej kwoty około 6,1 mln zł pochodzić będzie ze środków Unii Europejskiej.

Projekt zostanie zrealizowany dzięki wsparciu z programu Fundusze Europejskie dla Lubelskiego 2021–2027. Środki pochodzą z działania „Niskoemisyjny transport miejski”, realizowanego w ramach priorytetu „Zrównoważona mobilność miejska” i wdrażanego przez Urząd Marszałkowski w Lublinie w formule Zintegrowanych Inwestycji Terytorialnych.

an

Zakr

Budowa budynku dworca PKS w Łukowie uwzględniającego współczesne potrzeby pasażerów publicznego transportu zbiorowego o łącznej powierzchni 550 m2, w którym znajdą się powierzchnie związane z obsługą pasażerów, tj. poczekalnia, kasy biletowe, zespoły sanitarne, hole wraz z elementami infrastruktury dotyczącej poprawy dostępności dla osób z niepełnosprawnościami i osób ze specjalnymi potrzebami stanowiące integralną część budynku dworca.

Budowa placu manewrowego, peronów odjazdowych komunikacji autobusowo-busowej i komunikacji miejskiej z zadaszeniem, stanowisk postojowych i wiat przystankowych, zagospodarowanie zieleni, odwodnienie terenu, oświetlenie, instalacja elektryczna i instalacja monitoringu.

Budowa ścieżki pieszo-rowerowej pomiędzy ul. Staropijarską i Nowopijarską o długości ok. 100 m i szerokości 4 m i nawierzchni brukowej.

Zakup jednego autobusu niskoemisyjnego dla połączeń miejskich i podmiejskich.

Zakup i montaż dwóch ładowarek do 60 kW do samochodów elektrycznych.

Demontaż istniejącego budynku dworca

Montaż instalacji OZE, tj. instalacji fotowoltaicznej (PV), magazynu energii o pojemności 5 kWh, gruntowej pompy ciepła.

Znajdź pracę ze Wspólnotą

Powiatowy Urząd Pracy w Łukowie

Zawód. Miejsce pracy/ Pracodawca	Wymiar etatu	Wynagrodzenie brutto	Rodzaj umowy
Pielęgniarka/ położna, Wesołówka/Żłobek Gminny		5 400,00 zł	u
Logopeda, Krzywda/Niepubliczne Przedszkole Integracyjne	1	9 000,00 zł	u
Stanowisko ds. promocji i współpracy z organizacjami pozarzadowymi, Krzywda/UG	1	7 200,00 zł	u
Monter/ka, Łuków/KJ Stal	1	5 000,00 zł	u
Spawacz mig (K/M), Łuków/KJ Stal	1	6 500,00 zł	u
Pedagog, Adamów/Placówka Opiekuńczo- Wychowawcza	1	5 410,00 zł	u
Logopeda, Wola Gułowska/Zespół Szkół	0,5	3 198,50 zł	u
Nauczyciel języka polskiego, Czerśl		6 211,00 zł	u
Doradca zawodowy, Cześl		4 806,00 zł	u
Terapeuta integracji sensorycznej, Mysłów/SP		319,85 zł	u
Logopeda/ neurologopeda, Łuków/ CENTRUM REHABILITACJI ANA-MED		7 900,00 zł	u
Pracownik fizyczny, Malcanów/Górski	11	4 806,00 zł	u
u – umowa o pracę			

Rozlana substancja na drodze powiatowej

Fot.OSP KSRG Gręzówka

Strażacy usuwali plamę substancji ropopochodnej na odcinku Gręzówka-Ławki

W sobotę, 11 kwietnia o godzinie 21.36, służby ratunkowe interweniowały na drodze powiatowej na odcinku Gręzówka-Ławki, gdzie doszło do rozlania substancji ropopochodnej na jezdni.

Na miejsce skierowano zastęp z Jednostki Ratowniczo-Gaśniczej w Łukowie oraz dwa zastępy Ochotniczej Straży Pożarnej z KSRG w Gręzówc.

Strażacy po przybyciu zabezpieczyli miejsce zdarzenia, a następnie przy użyciu specjalistycznych środków zneutralizowali zanieczyszczenie.

Po zakończeniu tych działań jezdnia została dokładnie zmyta wodą.

an

LUK

Pożar na trasie Ławki - Gręzówka. Spłonął samochód

Fot.OSP Gołaszyn

W akcji gaśniczej brały udział dwa zastępy Państwowej Straży Pożarnej z Łukowa, a także jednostki Ochotniczych Straży Pożarnych z Gołaszyna oraz Gręzówki

Do groźnego zdarzenia doszło w czwartek, 16 kwietnia na drodze powiatowej łączącej miejscowości Ławki i Gręzówka, gdzie zapalił się samochód osobowy marki suzuki.

Zgłoszenie o pojawieniu się ognia wpłynęło do straży około godziny 10.30.

Na miejsce natychmiast zadysponowano siły ratownicze. W akcji gaśniczej brały udział dwa zastępy Państwowej Straży Pożarnej z Łukowa, a także jednostki Ochotniczych Straży Pożarnych z Gołaszyna oraz Gręzówki. Na miejscu obecni również funkcjonariusze policji. W chwili przybycia służb osoby podróżujące znajdowały się w bezpiecznej odległości od pojazdu.

Ogień najprawdopodobniej pojawił się w komorze silnika. Wnętrze pojazdu zostało niemal w całości zwęglone, a wysoka temperatura doprowadziła do pęknięcia szyb i uszkodzenia karoserii. Jak poinformował oficer prasowy z KP PSP w Łukowie, Mariusz Małecki, działania straży polegały na zabezpieczeniu miejsca zdarzenia, podaniu dwóch prądów wody, aż do całkowitego ugaszenia ognia. Następnie samochód został sprawdzony kamerą termowizyjną, aby wykluczyć zarzewie ognia.

Nikt nie odniósł obrażeń. Ruch na drodze był utrudniony.

an

Zapaliła się sadza

W sobotę, 11 kwietnia strażacy ze Stoczka Łukowskiego interweniowali w miejscowości Kolonia Dąbrowa.

W jednym z budynków mieszkalnych doszło do zapalenia się sadzy w przewodzie kominowym.

Po przybyciu na miejsce strażacy wygasili piec, aby zatrzymać dalszy rozwój pożaru. Następnie, przy użyciu drabiny mechanicznej, ratownicy dostali się do komina, gdzie ugasili płonącą sadzę.

Po opanowaniu sytuacji komin został sprawdzony przy użyciu kamery termowizyjnej w celu wykluczenia obecności ukrytych zarzewi ognia oraz możliwości ponownego zapłonu.

Dodatkowo wnętrze budynku skontrolowano miernikiem wielogazowym, aby upewnić się, że nie występuje zagrożenie związane z obecnością niebezpiecznych gazów.

an

eprasa.pl 72be817f00

Dziewięcioro uczniów z I LO ze stypendiami marszałka

Dziewięcioro uczniów I Liceum Ogólnokształcącego im. Tadeusza Kościuszki w Łukowie otrzymało stypendia w ramach programu „Lubelskie wspiera uzdolnionych 2025–2026”.

Uroczyste wręczenie dyplomów odbyło się 13 kwietnia w Centrum Spotkania Kultur w Lublinie podczas gali z udziałem stypendystów z całego regionu.

W gronie wyróżnionych znaleźli się: Mateusz Dzido, Julia Gajda, Amelia Kuć, Patrycja Milewska, Artur Mrozowski, Krystian Onopiuk, Maja Polkowska, Jan Trochym oraz Aleksandra Wrzosek.

Fot. Powiat Łukowski

Uroczyste wręczenie dyplomów odbyło się 13 kwietnia w Centrum Spotkania Kultur w Lublinie

Program stypendialny wspiera uzdolnioną młodzież z województwa lubelskiego, doceniając wysokie wyniki w nauce oraz osiągnięcia edukacyjne.

Dla uczniów z Łukowa to nie tylko prestiżowe wyróżnienie, ale także motywacja do dalszego rozwoju.

an

Stypendia dla uczniów ZS nr 2 w Łukowie

Fot. ZS nr 2 w Łukowie

Stypendia otrzymali Amelia Zawadzka, uczennica klasy IV TŻ B, kształcąca się w zawodzie technik żywienia i usług gastronomicznych oraz Łukasz Soćko z klasy III C uczący się w zawodzie kucharz

W gronie tegorocznych stypendystów znaleźli się także przedstawiciele Zespołu Szkół nr 2 im. A. Świętochowskiego w Łukowie.

Wyróżnienia otrzymali Amelia Zawadzka, uczennica klasy IV TŻ B, kształcąca się w zawodzie technik żywienia i usług gastronomicznych, oraz Łukasz Soćko z klasy III C, uczący się w zawodzie kucharz.

Stypendia przyznano w ramach projektu „Lubelska kuźnia talentów 2025-2026”, którego celem jest rozwijanie specjalistycznej wiedzy i umiejętności uczniów, wspieranie ich rozwoju emocjonalno-społecznego, a także kształtowanie kreatywnego myślenia wśród młodzieży uczącej się w szkołach zawodowych.

an

Gimnastyka i rozmowy o bezpieczeństwie w Klubie Seniora „Druga Młodość” w Ryżkach

Fot. Klub Seniora Druga Młodość w Ryżkach

Poranek rozpoczął się od gimnastyki prowadzonej przez Sylwię z Fit Dance Forma, która pozwoliła uczestnikom aktywnie zacząć dzień

Spotkanie z Pawłem Luchtem, naczelnikiem Wydziału Zarządzania Kryzysowego w Starostwie Powiatowym w Łukowie

14 kwietnia członkowie Klubu Seniora „Druga Młodość” w Ryżkach rozpoczęli dzień od gimnastyki, a następnie wzięli udział w spotkaniu na temat bezpieczeństwa i zagrożeń.

We wtorek, 14 kwietnia seniorzy z Klubu Seniora „Druga Młodość” w Ryżkach spotkali się na wspólnych zajęciach. Poranek rozpoczął się od gimnastyki prowadzonej przez Sylwię z Fit Dance Forma, która pozwoliła uczestnikom aktywnie zacząć dzień.

Następnie odbyło się spotkanie z Pawłem Luchtem, naczelnikiem Wydziału Zarządzania Kryzysowego w Starostwie Powiatowym w Łukowie. Rozmawiano o różnych zagrożeniach, jakie mogą wystąpić w codziennym życiu i w sytuacjach kryzysowych.

- Zapoznaliśmy się z rodzajami zagrożeń, na które najczęściej możemy być narażeni, m.in.: zagrożeniami naturalnymi, ekologicznymi, nadzwyczajnymi oraz cywilizacyjnymi. Dowiedzieliśmy się również, jak należy zachować się w sytuacji bezpośredniego zagrożenia, jak reagować na sygnały dźwiękowe i komunikaty ostrzegawcze oraz co robić, a czego unikać - informują seniorzy.

Ważnym elementem wykładu była część poświęcona plecakowi ewakuacyjnemu – czym jest, co powinien zawierać, jak go przygotować, gdzie go przechowywać oraz jak często monitorować i aktualizować jego zawartość.

- Wykład dostarczył nam wielu cennych informacji, które mogą przydać się w sytuacji bezpośredniego zagrożenia. Jeszcze raz dziękujemy Panu Pawłowi za jasny i konkretny przekaz - dodają.

mo

Uczniowie „Kościuszki” na muzycznym wyjeździe w Niemczech

Chór „Lutnia” z I Liceum Ogólnokształcącego im. T. Kościuszki w Łukowie uczestniczył w warsztatach i koncertach w partnerskiej szkole w Herne.

W dniach 22–27 marca kilkuosobowa delegacja chóru „Lutnia” z I Liceum Ogólnokształcącego im. Tadeusza Kościuszki w Łukowie odwiedziła partnerską szkołę Hiberniaschule w niemieckim Herne. Uczniom towarzyszyły nauczycielki języka niemieckiego, Teresa Kiryło i Agnieszka Łukasik, od lat współpracujące z tamtejszą placówką.

LUK

Fot. I LO Łuków

Młodzież z Łukowa brała udział w próbach miejscowego chóru, rozwijając swoje umiejętności wokalne i przygotowując się do wspólnych występów

Podczas pobytu młodzież brała udział w próbach miejscowego chóru, rozwijając swoje umiejętności wokalne i przygotowując się do wspólnych występów. Efektem pracy były dwa koncerty zorganizowane w kościele św. Urbana w Gelsenkirchen z okazji Święta Szkoły. Publiczność mogła usłyszeć „Oratorium św. Pawła” Feliksa Mendelssohna. Na scenie pojawili się także soliści – Gary Bennett i Linda Bennett.

Wyjazd nie ograniczał się jednak tylko do muzyki. Uczniowie uczestniczyli również w warsztatach kowalstwa artystycznego, podczas których własnoręcznie przygotowali pamiątki z pobytu. Był też czas na zwiedzanie okolic Herne oraz integrację z niemieckimi rówieśnikami.

Marcowa wizyta to część szerszej współpracy między szkołami. Jej kontynuacja planowana jest w czerwcu w Łukowie. Wówczas odbędzie się wspólny koncert finałowy, podczas którego ponownie zabrzmi „Oratorium św. Pawła”. Organizatorzy już teraz zapraszają mieszkańców do udziału w tym wydarzeniu.

mo

eprasa.pl 72be817f00

Koniec procesu za przejechanie autem po znajomym

Prokurator: „Usiłowanie zabójstwa”, obrona: „Wypadek”

POWIAT RYCKI: Dwukrotnie, zdaniem śledczych, Oskar K. umyślnie przejechał swoim osobowym seatem po swoim znajomym. Dla pokrzywdzonego skończyło się to poważnymi obrażeniami i zeszpeceniem ciała. Prokurator domaga się długoletniej odsiadki dla sprawcy, obrona oczekuje uniewinnienia.

Oskar K. został doprowadzony do sali rozpraw z aresztu, w którym przebywa od stycznia ub.r. Na zakończenie procesu dowodził swojej niewinności

Połamane nogi i trwałe zeszpecenie

Opinia biegłego z zakresu medycyny była ostatnim elementem toczącego się przed Sądem Okręgowym w Lublinie procesu Oskara K., oskarżonego o umyślne przejechanie autem po swoim znajomym. Do tego dramatycznego zdarzenia doszło na początku stycznia ub.r. na ul. Podchorążych w Dęblinie.

Śledczy ustalili, że obecnie 28-letni Oskar K. siedząc za kierownicą swojego Seata Altea, uderzył autem 34-letniego mieszkańca Dęblina w prawy bok, wskutek czego ten przewrócił się na podłoże, a potem dwa razy po nim przejechał, najpierw jadąc do przodu, a następnie cofając. Zaraz po tym makabrycznym zdarzeniu Oskar K. miał jakby nigdy nic odjechać z miejsca zdarzenia.

Pokrzywdzony doznał poważnych obrażeń ciała i trafił do szpitala. Miał połamane nogi, m.in. na wysokości bioder. Wspomniana opinia medyczna wskazała, że 34-latek doznał trwałego uszczerbku na zdrowiu. A co więcej, w wyniku przejechania jego prawa noga uległa wizualnym zmianom i w efekcie doznał on istotnego zniekształcenia i oszpecenia ciała.

Z takimi wnioskami z opinii biegłego polemizował obrońca oskarżonego oraz sam Oskar K.

- Nie ma dowodów, że czyn mojego klienta doprowadził do trwałego zeszpecenia u pokrzywdzonego. A może ono powstało w wyniku zaniechania leczenia po zdarzeniu? Kwestia operacji wiąże się z rehabilitacją - dowodził mecenas Patryk Przepiórka na ostatniej rozprawie, w środę, 15 kwietnia.

- Chłopaki z osiedla mówili mi, że on od dawna chodzi bez żadnych kul. Ale była też sytuacja, gdy pokrzywdzony przyszedł na salę o kulach, a później moja mama go nagrała, jak normalnie stał na nogach, nie było widać po nim wielkiego poszkodowania. On jest poszkodowany, ale nie w takim stopniu, jak on twierdzi - przekonywał sąd Oskar K.

Długoletnia odsiadka?

Proces zakończył się 15 kwietnia. Prokurator Ziemowit Sułek nie ma wątpliwości, że zebrane dowody pozwalają uznać Oskara K. za winnego usiłowania zabójstwa, przy czym skutkiem jego działań jest ciężki uszczerbek na zdrowiu oskarżonego.

- Najechania nie miały charakteru nieumyślnego. Biorąc pod uwagę pojazd, trzeba przyjąć, że oskarżony zmierzał nie tylko do spowodowania jakichkolwiek obrażeń u pokrzywdzonego, ale do pozbawienia życia. Ważna jest kwestia użytego narzędzia, ale również zachowanie oskarżonego, zarówno przed, jak i bezpośrednio po zdarzeniu - dowodził Ziemowit Sułek, prokurator rejonowy w Rykach.

Zwracał też uwagę na zeznania świadka, czyli współpasażera Oskara K. Prokurator oczekuje skazania oskarżonego na dziesięć lat pozbawienia wolności.

Pełnomocnik oskarżyciela posiłkowego, czyli pokrzywdzonego, oczekuje dodatkowo zasądzenia zakazu kontaktowania się i zbliżania się dla Oskara K. na 100 m do pokrzywdzonego na okres pięciu lat.

„Nie zauważyłem go”

Zdaniem obrony to zdarzenie było niefortunnym wypadkiem i nie ma tu mowy o umyślnym działaniu Oskara K. Adwokat podkreślał niską prędkość samochodu, wskazaną przez biegłego - 15 km/h.

- Gdyby działał z zamiarem pozbawienia życia, to nie uderzyłby pokrzywdzonego prawą stroną pojazdu, tylko jego środkiem. Prędkość 15 km/h nie może doprowadzić do utraty życia. Prokuratura nie wykazała, jaki miał być motyw mojego klienta - mówi mecenas.

- Nie jestem niewinny tego występku, bo moja nieuwaga wpłynęła na przebieg zdarzenia - przyznał Oskar K., ale podkreślał, że to był wypadek. - Nie miałem żadnego zamiaru cokolwiek mu zrobić. Chciałem podjechać pod blok, nie zauważyłem go. Przepraszam pokrzywdzonego za to. Nie udzieliłem mu pomocy, uciekłem z miejsca zdarzenia - dodał.

Obrona domaga się uniewinnienia. Wnosiła także o uchylenie tymczasowego aresztowania Oskara K., który od stycznia ub.r. przebywa za kratami. Sąd się na to nie zgodził.

Teraz wyrok

Wyrok w tej sprawie zostanie ogłoszony jeszcze w kwietniu. Sąd zasygnalizował, że rozważa zmianę kwalifikacji prawnej czynu Oskara K. z usiłowania zabójstwa na umyślne spowodowanie ciężkiego uszczerbku na zdrowiu. Jest to zagrożone karą od trzech do 20 lat pozbawienia wolności.

Dominik Smagała

Właściciel psów, które zagryzły człowieka, nie godzi się z wyrokiem

Prośba o ułaskawienie przez prezydenta

POW. LUBARTOWSKI: Dwa psy w typie owczarka belgijskiego uciekły Jerzemu B., a potem zagryzły 48-letniego mężczyznę - tak prawomocnie uznał sąd i skazał mieszkańca Kocka na trzy lata odsiadki. 65-latek, wciąż przebywający na wolności, nie godzi się z wyrokiem. Składał kasację do Sądu Najwyższego, ale bezskutecznie. Teraz swoje nadzieje widzi w Karolu Nawrockim.

Makabryczna śmierć w zagajniku

Dwa owczarki belgijskie pod koniec lipca 2022 roku uciekły z posesji obecnie 65-letniego Jerzego B. znajdującej się we wsi Krępa w gminie Jeziorzany (powiat lubartowski). Niedługo później w sąsiadującym z Krępą Skarbieszu dramatyczną śmierć w jednym z tamtejszych zagajników poniósł 48-letni Mariusz K., mieszkaniec gminy Baranów (powiat puławski).

Na ciele Mariusza K. były ślady ugryzień. Według ustaleń policji pokrzywdzony został zaatakowany przez dwa duże psy w typie owczarka belgijskiego. Prawdopodobnie usiłował schronić się na drzewie, ale psy dopadły go, ściągnęły i śmiertelnie pogryzły.

Wezwani na miejsce policjanci i doświadczony pracownik schroniska nie byli w stanie złapać agresywnych psów, które skryły się na jednej z pobliskich działek. Jednego z czworonogów odstrzelono, drugi zbiegł. Jego truchła ostatecznie nie odnaleziono.

Prokuratura postawiła Jerzemu B. szereg zarzutów, m.in. narażenia pokrzywdzonego 48-latka na bezpośrednie niebezpieczeństwo utraty życia lub ciężkiego uszczerbku na zdrowiu. Oskarżony od początku nie przyznawał się do popełnienia zarzucanych mu czynów.

W czerwcu 2024 roku Sąd Rejonowy w Lubartowie uznał Jerzego B. za winnego zarzucanych mu czynów i skazał go za to na trzy lata pozbawienia wolności.

Obrona 64-latka złożyła apelację od tego rozstrzygnięcia. Oskarżony pozostawał na wolności. Sprawę rozstrzygał Sąd Okręgowy w Lublinie. Prawomocny wyrok zapadł w lutym ub.r. Decyzja sądu pierwszej instancji została utrzymana w mocy.

Poszedł po ratunek do Sądu Najwyższego

Obrona skazanego Jerzego B. wystąpiła do Sądu Najwyższego o kasację wyroku. Według obrony sąd, wydając wyrok, uznał, że 23 lipca 2022 roku psy należące do Jerzego B. pogryzły pokrzywdzonego, co skutkowało jego zgonem, podczas gdy na sprawstwo Jerzego B. wskazuje tylko jedna poszlaka w postaci niewielkich fragmentów skóry pokrzywdzonego ujawnionych w przewodzie pokarmowym jednego z psów należących do Jerzego B. Zdaniem obrony nie zweryfikowano, czy nie znalazły się one tam już po śmierci Mariusza K. Ponadto nie ustalono dokładnego czasu zgonu pokrzywdzonego, którego zwłoki w momencie odnalezienia były już dotknięte procesem gnilnym i zagnieździły się już w nim larwy.

Obrona nie zgadza się z argumentacją sądu, że Jerzy B. wiedział, że jego psy przejawiają agresję wobec ludzi i że mogą zaatakować postronne osoby. Obrońca wniósł o zmianę zaskarżonego wyroku i uniewinnienie Jerzego B. ewentualnie uchylenie wyroku i przekazanie sprawy do ponownego rozpatrzenia przez Sąd Rejonowy w Lubartowie.

Kasacja odrzucona

Sąd Najwyższy odrzucił wnioski obrony. Krytycznie ocenił argument o jednej poszlace wskazującej na winę skazanego. Według sądu takich poszlak jest znacznie więcej: ślady łap, przebywanie psów w pobliżu miejsca znalezienia zwłok, wcześniejsza agresja psów wobec osób przygotowujących rajd rowerowy i sposób, w jaki atakowały świadków. Sąd przypomniał zeznania policjantów, w tym funkcjonariusza będącego przez 10 lat przewodnikiem psa służbowego, który zeznał, że tak agresywnych psów jeszcze nigdy nie widział. Sąd Najwyższy wskazał, że właściciel psów zdawał sobie sprawę z ich agresywności, o czym mają świadczyć zeznania świadków zaatakowanych przez psy kilka dni przed śmiercią Mariusza K. Według nich psy zaprzestały ataku, gdy właściciel je odwołał. - Był świadomy zagrożenia, skoro je dostrzegł i interweniował - argumentuje Sąd Najwyższy.

Sąd Najwyższy uznał, że kasacja nie zasługuje na uznanie.

Prośba do Karola Nawrockiego. O łaskę

Wobec wyczerpania środków odwoławczych, Jerzy B. postanowił wystąpić z prośbą o ułaskawienie do prezydenta RP. To działanie polegające na tym, że osoba skazana (lub osoby do tego uprawnione) prosi głowę państwa o darowanie lub złagodzenie kary prawomocnie orzeczonej. Prezydent RP może ułaskawić każdą osobę prawomocnie skazaną za przestępstwa przez sądy powszechne, a także ukaraną za wykroczenia. Akt łaski oznacza całkowite lub częściowe darowanie kary. Sąd Rejonowy w Lubartowie przekazał sprawę ułaskawienia do Sądu Okręgowego w Lublinie. W obu tych sądach opiniowano prośbę Jerzego B. negatywnie, pozostawiając ją bez dalszego biegu.

- Decyzja Sądu Okręgowego w Lublinie, który pozostawił bez rozpoznania prośbę Jerzego B. o ułaskawienie, zamyka procedurę. Musi bowiem być chociaż jedna opinia pozytywna, żeby akta zostały przekazane dalej - wyjaśnia sędzia Marta Śmiech, rzecznik Sądu Okręgowego w Lublinie. - W prośbie podnoszono okoliczności o charakterze zdrowotnym, jak również sytuację rodzinną oskarżonego - dodaje sędzia.

Prośbę o ułaskawienie można też złożyć bezpośrednio do prezydenta RP. W takiej sytuacji jest ona przekazywana prokuratorowi generalnemu. Może on postępowanie o ułaskawienie wszcząć z urzędu i żądać przedstawienia sobie akt sprawy z opiniami sądów albo przedstawić akta prezydentowi RP bez zwracania się o opinię. W ramach procedury ułaskawienia prokurator generalny może też wstrzymać wykonanie kary lub zarządzić przerwę w jej wykonaniu.

Jest także taki przepis: prokurator generalny przedstawia prezydentowi RP akta sprawy lub wszczyna z urzędu postępowanie o ułaskawienie w każdym wypadku, kiedy prezydent tak zadecyduje.

Wciąż jest na wolności. Do 13 maja

Po wyroku z lutego ub.r. Jerzy B. powinien trafić do zakładu karnego. Jego obrońca złożył jednak wniosek o odroczenie wykonania kary. Sąd przystał na takie rozwiązanie, i to już dwukrotnie.

- Podstawą odroczenia jest konieczność leczenia specjalistycznego skazanego. Przedłożono dokumentację medyczną. Sąd doszedł do wniosku, że natychmiastowe wykonanie kary pociągnęłoby dla skazanego zbyt ciężkie skutki - informowała wówczas sędzia Marta Śmiech, rzecznik Sądu Okręgowego w Lublinie.

Odroczenie może być udzielone kilkukrotnie, jednakże łączny okres odroczenia nie może przekroczyć roku. I właśnie wkrótce mija ten roczny termin - odroczenie obowiązuje do 13 maja br. Jeszcze do ub. tygodnia do sądu nie wpłynął żaden wniosek od Jerzego B. lub jego pełnomocników z ewentualnym wnioskiem o jakąkolwiek formę uniknięcia kary pozbawienia wolności przez skazanego.

Dominik Smagała

WSP

eprasa.pl 72be817f00

Badania przełożone, pacjenci wkurzeni

Nawet o kilka miesięcy dłużej na badania - rezonansem, czy tomografem - będą musieli czekać pacjenci, którzy chcieli je wykonać w puławskim szpitalu. Wszystko przez decyzję prezesa NFZ, która ogranicza ilość przeprowadzanych badań. - Musimy się dostosować - rozkłada ręce dr Marek Paździor, dyrektor SP ZOZ w Puławach.

Od kwietnia tego roku weszło w życie nowe zarządzenie prezesa Narodowego Funduszu Zdrowia. Zgodnie z regulacjami, placówki medyczne mają określone limity wykonywanych badań w ramach kontraktów z NFZ. W przypadku ich przekroczenia, czyli tzw. nadwykonań, Fundusz nie będzie już pokrywał pełnych kosztów. Zamiast tego zapłata wyniesie jedynie 50 lub 60 procent wartości świadczenia – w zależności od rodzaju badania.

To istotna zmiana w porównaniu do wcześniejszych lat, kiedy część nadwykonań była refundowana w całości lub w wyższym stopniu, szczególnie w sytuacjach zwiększonego zapotrzebowania na diagnostykę.

Dodatkowym wyzwaniem dla szpitali i przychodni jest czas oczekiwania na rozliczenie nadwykonań. Jak wynika z dostępnych informacji i praktyki funkcjonowania systemu, placówki mogą czekać na wypłatę środków nawet do kilkunastu miesięcy. W praktyce oznacza to konieczność finansowania części świadczeń z własnych budżetów przez długi okres.

Telefon: Przekładamy badanie

Nowe regulacje uderzają wprost w pacjentów, którzy będą musieli dłużej czekać na badania. Zmiany już odczuwają ci, którzy zapisali się na badania w szpitalu w Puławach. Od pewnego czasu personel obdzwania pacjentów, by poinformować o przesunięciu w czasie terminu badania.

Jak podkreśla dr Marek Paździor, dyrektor SP ZOZ w Puławach, zmiana ta dotyczy pacjentów ambulatoryjnych, którzy ze skierowaniami na badania przyjeżdżają tu z różnych stron regionu. Pacjenci przebywający w szpitalu i trafiający na SOR, onkologiczni i do 18 r. życia są diagnozowani bez ograniczeń.

- Co możemy zrobić? Niektóre przepisy w pewnych obszarach mogą się nam nie podobać, ale jako publiczny podmiot musimy się do nich dostosować z jak najmniejszą niewygodą dla pacjenta - mówi dr Marek Paździor, dyrektor SP ZOZ w Puławach i dodaje:

- Musimy urealnić ilość limitów punktowych na dany miesiąc.

Przez pierwsze trzy miesiące roku badania w puławskim szpitalu były wykonywane bez limitu, ich ograniczenie nastąpiło od kwietnia.

- Największe ograniczenia dotyczą rezonansu magnetycznego, mniejsze w tomografii komputerowej, gastroskopii i kolonoskopii - informuje dyrektor Paździor.

W praktyce wygląda to tak, że pacjenci, którzy mieli skorzystać z diagnostyki teraz, muszą uzbroić się w cierpliwość i czekać na nowy termin kilka miesięcy. Jak zapewnia dyrektor Sp. ZOZ w Puławach, badania są przekładane, ale zostaną zrealizowane jeszcze w tym roku.

Czarnek: Zabrać telewizji, dać na badania

O sytuacji mówił ostatnio Przemysław Czarnek, kandydat PiS na premiera. Zaznaczył, że dyrektorzy szpitali już widzą koniec płynności finansowej, brak możliwości płacenia lekarzom, pielęgniarkom, czyli zamykanie oddziałów.

- Natomiast to, co już jest teraz, czyli efekt tego ograniczenia środków finansowych na diagnostykę, na badania rezonansem magnetycznym, tomografią komputerową, kolonoskopii, gastroskopii, widzimy już dzisiaj na korytarzach szpitali. W samych tylko Puławach z blisko 900 badań miesięcznie następuje redukcja do 100, czyli 800 pacjentów jest z kwitkiem odsyłanych. To nie są pacjenci, którzy przyszli upiększyć włosy, tylko to są ludzie, którzy mają konkretne schorzenia, na które cierpią, którzy zostali skierowani na rezonans magnetyczny, ponieważ trzeba zdiagnozować, co im jest. To są ludzie, którzy umrą, dlatego że nie mają tego badania - przekonywał Przemysław Czarnek.

Poseł zaproponował kilka rozwiązań

Ocenił, że sytuacja jest „dramatyczna, ale to, co najbardziej dotyka pacjentów, to jest brak możliwości zbadania się, a w związku z tym brak możliwości zastosowania wobec nich odpowiedniej terapii". Zaproponował rozwiązania.

- Donald Tusk chce zaoszczędzić 800 mln zł, odbierając Polakom niezbędne badania diagnostyczne. Te pieniądze są! Wystarczy je zabrać z dotacji dla TVP w likwidacji i zamrożonych rosyjskich aktywów. Składam projekt ustawy, który to zagwarantuje. Panie Tusk, odwagi, chyba nie boi się Pan Putina? - czytamy na profilu Facebook Przemysława Czarnka.

Marta Pietroń

Włamał się do kiosku i... jadł ciasta. Nietypowy „łup" złodzieja łasucha

20-letni mieszkaniec Lublina został zatrzymany przez policję po włamaniu do kiosku piekarniczego przy ulicy Zana. Mężczyzna po wybiciu szyby dostał się do wnętrza obiektu, gdzie zamiast pieniędzy lub wartościowych przedmiotów sięgnął po znajdujące się tam ciasta, które zaczął spożywać na miejscu.

Fot.KMP Lublin

Mężczyzna po wybiciu szyby dostał się do wnętrza obiektu, gdzie zamiast pieniędzy lub wartościowych przedmiotów sięgnął po znajdujące się tam ciasta, które zaczął spożywać na miejscu

Do zdarzenia doszło w poniedziałek późnym wieczorem. O sytuacji służby zostały powiadomione przez pracownika ochrony z sąsiedniego budynku, który zauważył podejrzanego mężczyznę przebywającego w piekarni. Na miejsce skierowano patrol policji, który zatrzymał 20-latka.

Mężczyzna miał obrażenia rąk, prawdopodobnie powstałe w trakcie forsowania zabezpieczeń. Został przewieziony do szpitala, gdzie udzielono mu pomocy medycznej.

W trakcie dalszych czynności funkcjonariusze ujawnili przy zatrzymanym marihuanę oraz mefedron. Badanie wykazało również, że znajdował się on pod wpływem alkoholu – miał prawie 2 promile w organizmie.

Zatrzymany tłumaczył, że myślał, iż znajduje się we własnym domu, jednak jego wyjaśnienia nie zwalniają go z odpowiedzialności karnej.

Magdalena Kołcon

Jest nowy dyrektor Poleskiego Parku Narodowego

Fot.Poleski Park Narodowy

Nowy dyrektor pełni stanowisko od 1 kwietnia

Grzegorz Łukaszuk został powołany na stanowisko dyrektora Poleskiego Parku Narodowego.

Z Poleskim Parkiem Narodowym Łukaszuk związany jest od 2006 roku. W tym czasie zajmował stanowiska referenta, adiunkta oraz kierownika zespołu, a od 2024 roku pełnił funkcję zastępcy dyrektora. Ma bogate doświadczenie w zakresie zarządzania, ochrony przyrody, udostępniania obszaru parku narodowego oraz planowania przestrzennego zgodnie z zasadami zrównoważonego rozwoju. Jest absolwentem Wydziału Ochrony Środowiska Prywatnej Wyższej Szkoły Ochrony Środowiska w Radomiu.

W 35-letniej historii parku stanowisko dyrektora pełnili: Zbigniew Karbowski, Dariusz Piasecki oraz Jarosław Szymański.

GR

McDonald`s planuje ofensywę w Lublinie

Dwie nowe restauracje McDonald`s mają powstać w Lublinie. W przypadku jednej z lokalizacji inwestor uzyskał już pozwolenie na budowę.

W Lublinie znajduje się osiem restauracji McDonald`s. Mieszczą się one przy Krakowskim Przedmieściu, ul. Puławskiej, ul. Lipowej, Chemicznej, a także przy al. Spółdzielczości Pracy, al. Unii Lubelskiej, ul. Witosa i ul. Kraśnickiej.

Mają powstać kolejne restauracje – jedna na terenie centrum handlowego Skende i IKEA przy al. Spółdzielczości Pracy (w miejscu, gdzie obecnie znajduje się plac do nauki jazdy), a druga - na terenie parku handlowego przy ul. Turystycznej.

- Inwestor uzyskał już pozwolenie na budowę restauracji w rejonie ul. Turystycznej. Z kolei postępowanie dla lokalizacji przy centrum Skende i IKEA jest na dużo wcześniejszym etapie. Aktualnie trwa jego weryfikacja pod kątem formalnym i budowlanym - mówi Joanna Stryczewska z biura prasowego ratusza.

McDonald`s przy al. Spółdzielczości pracy będzie najbliższym punktem tej sieci dla mieszkańców Lubartowa. Już teraz licznie odwiedzają centrum handlowe przy ul. Turystycznej w Lublinie. Po zakończeniu budowy ekspresówki na północ od Lublina czas dojazdu do tego miejsca z Lubartowa radykalnie się skróci. Zapewne będą tu więc jeszcze częstszymi gośćmi.

Grzegorz Rekiel

WSP

eprasa.pl 72be817f00

Puławy: Dziecięce drużyny pożarnicze pokazały swoje umiejętności

Fot.Dominik Kęsik

W zmaganiach wzięło udział 27 drużyn. Większość ekip była z województwa lubelskiego, ale w Puławach zjawiły się również MDP z województwa świętokrzyskiego. Na zdjęciu jednostka z Zakrzewa w powiecie lubelskim

Fot.Dominik Kęsik

Swoim pociechom w hali Zespołu Szkół Technicznych kibicowali rodzice

Puławy zostały gospodarzem I Otwartych Halowych Zawodów Dziecięcych Drużyn Pożarniczych Województwa Lubelskiego. W rywalizacji wzięło udział 27 zespołów z woj. lubelskiego i świętokrzyskiego. Wydarzenie dostarczyło wielu emocji i pokazało ogromne zaangażowanie najmłodszych adeptów pożarnictwa.

Zawody w hali Zespołu Szkół technicznych im. Marii Skłodowskiej-Curie były okazją do sprawdzenia umiejętności najmłodszych członków drużyn pożarniczych. Uczestnicy mierzyli się w konkurencjach wymagających nie tylko sprawności, ale także współpracy zespołowej czy precyzji.

Po zaciętej i emocjonującej walce pierwsze miejsce zajęła drużyna MDP z Krzewicy w powiecie bialskim. Na drugim stopniu podium uplasował się zespół Dobromierz „Iskierki" z powiatu włoszczowskiego w woj. świętokrzyskim, natomiast trzecie miejsce przypadło drużynie z Rzeczycy w powiecie puławskim.

Dominik Kęsik

Wyniki I Otwartych Halowych Zawodów Dziecięcych Drużyn Pożarniczych Województwa Lubelskiego:

1. DDP Krzewica
2. DDP Dobromierz „Iskierki"
3. DDP Rzeczyca
4. DDP Dobromierz „Florki"
5. DDP Oblasy „Płomyki"
6. DDP Zakrzew
7. DDP Rogoźnica
8. DDP Ludwin
9. DDP Sławacinek Stary
10. DDP Osiny „Kaczuchy"
11. DDP Kozioł
12. DDP Wierzchoniów
13. DDP Kock
14. DDP Poniatowa-Miasto
15. DDP Dobromierz „Płomyki"
16. DDP Ostrówek I
17. DDP Wakijów
18. DDP Ksawerynów I
19. DDP Osiny „Minionki"
20. DDP Krężnica Jara
21. DDP Piotrkówek
22. DDP Janiszkowice
23. DDP Tarnawka
24. DDP Oblasy „Iskierki"
25. DDP Niedźwiada
26. DDP Ksawerynów II
27. DDP Ostrówek II

Jakub Matyjaszczyk, Patryk Matyjaszczyk i Łukasz Stefaniuk (opiekun),

MDP z Ostrówka w powiecie lubartowskim

- Poświęciliśmy sporo czasu na wspólne treningi i mamy wielką nadzieję, że start pójdzie nam bardzo dobrze - mówi Jakub
- Na zawodach biega mi się bardzo dobrze. Mimo że jestem jeszcze mały, biegam już bardzo szybko. W przyszłości chciałbym zostać strażakiem - opowiada Patryk.
- Poziom naszej drużyny, jak i samą organizację zawodów oceniam bardzo wysoko. Jest miła atmosfera panująca wśród uczestników. W przygotowaniach młodzieży widać ogromny nakład ciężkiej pracy, co jest niezwykle istotne, ponieważ, to będzie przyszłości naszej straży. Wierzymy w sukces naszych podopiecznych i z pewnością nie zamierzamy wracać do domu bez zdobytego pucharu - tłumaczy pan Łukasz

Nikodem Goluch, Monika Wiraszka (opiekun) oraz Zosia Kapłon,

MDP z Kozła w powiecie puławskim

- Na razie dobrze nam poszło. Ogólnie jest fajnie i na razie staramy się nie zająć ostatniego miejsca w konkurencji oraz spróbować nie zdobyć żadnych punktów karnych. Zaczęliśmy przygotowania jakieś trzy lub cztery tygodnie temu. Ćwiczyliśmy aż do samych zawodów - mówi Nikodem.
- Pierwsza konkurencja wypadła bardzo dobrze. Młodzież pracuje zespołowo mimo tak młodego wieku. Poszło szybko oraz sprawnie, bez żadnych punktów karnych. Jestem z nich naprawdę bardzo dumna, bo mało trenowali, więc naprawdę dają radę. Jestem pod wrażeniem. O podium będzie ciężko, bo mamy tutaj znakomite drużyny z województwa lubelskiego. Liczymy jednak na to, że będziemy się dobrze bawić, a zobaczymy, co z tego ostatecznie wyjdzie - tłumaczy pani Monika
- Zawody przebiegają dobrze, są ciekawe konkurencje. Poszło nam dobrze - dodaje Zosia

Dostał dwa mandaty, jeden po drugim. Co przeskrobał?

Tak jazdę zakończył mieszkaniec powiatu puławskiego. Pierwszy mandat dostał za przekroczenie prędkości, drugi - za reakcję na niego.

W miniony czwartek, 16 kwietnia puławska policja, włączając się w ogólnopolskie działania na drogach powiatu, prowadziła akcję pn. „Kaskadowy pomiar prędkości". Głównym jej celem jest egzekwowanie od kierowców przestrzegania ograniczeń prędkości.

- Skontrolowaliśmy 92 kierujących, ujawniając blisko 90 wykroczeń, z czego 88 dotyczyło przekroczeń prędkości. Jedna osoba straciła prawo jazdy za przekroczenie prędkości powyżej 50 km/h w obszarze zabudowanym - informuje puławska policja.

Jednym ze skontrolowanych tego dnia kierowców był 50-letni mieszkaniec powiatu. Kierujący Audi przekroczył dozwoloną prędkość o 24 km/h. Policjanci ukarali go mandatem w wysokości 300 zł i pięcioma punktami karnymi. To nie spodobało się kierującemu.

- Po przyjęciu mandatu i zakończeniu kontroli kierowca odjechał z miejsca z piskiem opon, wykazując się agresywnym i nieodpowiedzialnym zachowaniem. Policjanci dokonali kolejnego pomiaru prędkości, który wykazał, że mężczyzna ponownie przekroczył dozwoloną prędkość – tym razem o 19 km/h. Kierujący został ponownie zatrzymany do kontroli drogowej. Za kolejne wykroczenie nałożono na niego mandat karny w wysokości 200 złotych oraz dopisano do jego konta 3 punkty karne - dodają stróże prawa.

Marta Pietroń

WSP

eprasa.pl 72be817f00

Witamy na świecie

Dzieci urodzone w lubartowskim szpitalu

Juliusz Leszko, Strzyżew
ur. 14 kwietnia, g. 7.57; 3700 g, 56 cm
rodzice: Natalia, Bartłomiej
rodzeństwo: Aurelia

Antonina Denisiuk, Biała Podlaska
ur. 15 kwietnia, g. 21.03; 3940 g, 58 cm
rodzice: Katarzyna, Piotr

Kubuś Karczmarz, Lubartów
ur. 15 kwietnia, g. 10.56; 3720 g, 55 cm
rodzice: Magdalena, Dawid
rodzeństwo: Miłosz

Zuzanna Skubisz, Firlej
ur. 13 kwietnia, g. 8.50; 3850 g, 57 cm
rodzice: Karolina, Damian
rodzeństwo: Nikodem

Szymon Karczmarz z tatą, Plebania Wola ur. 14 kwietnia, g. 15.13; 3650 g, 57 cm rodzice: Agata, Mariusz

Oliwier Kruczek z tatą, Serokomla ur. 16 kwietnia, g. 10.24; 3380 g, 55 cm rodzice: Marlena, Marcin

Dzieci urodzone w łukowskim szpitalu

Ignacy Augustyniuk
ur. 6 kwietnia, g. 9.58, 3340 g, 58 cm
rodzice: Joanna i Daniel
rodzeństwo: Mikołaj i Antoś

Mały Wojownik Maciuś Kosiorek
ur. 13 kwietnia, g. 9.30, 2080 g, 46 cm
rodzice: Alicja i Krzysztof

Sto lat pani Genowefy – wyjątkowy jubileusz w Gułowie. Wszystkiego najlepszego i dużo zdrowia!

Fot.GMINA ADAMÓW

Jubilatce w dniu 100. urodzin towarzyszyli bliscy, znajomi i przedstawiciele władz

GMINA ADAMÓW: Najstarsza mieszkanka gminy Adamów, pani Genowefa Zdunek, świętowała swoje setne urodziny w gronie rodziny, przedstawicieli władz oraz lokalnej społeczności.

W środę, 15 kwietnia piękny jubileusz setnych urodzin obchodziła pani Genowefa Zdunek, mieszkanka Gułowa i najstarsza osoba w całej gminie Adamów.

Z tej szczególnej okazji list gratulacyjny wystosował premier Donald Tusk. Podczas specjalnie przygotowanej uroczystości życzenia, gratulacje i podziękowania dostojnej jubilatce złożyli przedstawiciele gminy Adamów z wójtem Karolem Ponikowskim na czele oraz przedstawiciele powiatu łukowskiego z członkiem zarządu Włodzimierzem Wolskim.

Tak wiele przeżyła!

Pani Genowefa Zdunek przyszła na świat 15 kwietnia 1926 r. Podczas swego długiego życia mieszkała na Helu i w Gułowie.

W 1947 r. Wyszła za mąż za Jerzego Zdunka (żołnierza SGO „Polesie"). Jest matką trójki dzieci oraz zasłużoną babcią i prababcią. Znana jest ze swojej aktywności zawodowej na różnych stanowiskach w GS Adamów.

Pani Genowefa początki swojej edukacji miała w sanacyjnej Polsce, przeżyła II wojnę światową i czasy PRL-u, a na zasłużoną emeryturę przechodziła już w III RP.

Fot.GMINA ADAMÓW

W Gułowie odbyła się niezwykła uroczystość – setne urodziny pani Genowefy Zdunek

Życzymy wszelkiego dobra, zdrowia i samych pogodnych dni!

mo, gmina Adamów

Fot.GMINA ADAMÓW

Na setnych urodzinach pani Genowefy nie zabrakło wspaniałego tortu

Fot.GMINA ADAMÓW

Najlepsze życzenia złożył dostojnej jubilatce wójt gminy Adamów Karol Ponikowski i wręczył jej ogromny bukiet róż

WSP

eprasa.pl 72be817f00

Czy chłop spod Łukowa skazany był na dożywotnią biedę? – cz. III

Od niepiśmiennego chłopa do księdza rektora dobrej szkoły

Dość wyjątkową historię awansu społecznego udało się napisać potomkom niepiśmiennego, ale niebojącego się wyzwań Józefa Czubaszka, o którym wiemy tylko tyle, że jego ojciec na imię miał Piotr, że należał do stanu kmiecego, że ochrzczony został w łukowskiej farze w roku 1723, a trzydzieści siedem lat później pobrał się (może jako wdowiec?) z Marianną Malon.

I że jako chłop pańszczyźniany musiał jeden dzień w tygodniu poświęcać na pracę na rzecz pana. Ale już jego synowie przeskoczyli kilka stopni drabiny społecznej.

Najpierw oznaczało to powiększanie areału w rodzinnej wsi i liderowanie społeczności jako wiejski radny. Potem „awansowano" do miasta, zachowując jednak uprawę roli jako podstawowe źródło utrzymani i osiągając stopień zamożności pozwalający myśleć o tym, żeby kolejne pokolenia utrzymywały się z czegoś innego niż fizyczna praca. O jakim majątku mówimy? W dokumencie (znajdującym się w AGAD) zatytułowanym „Wiadomości o włościanach udarowanych na uczczenie pierwszego przybycia Najjaśniejszego Aleksandra 1 do Królestwa Polskiego za rok 1863", Michał Czubaszek (syn Szymona) wymieniony został jako sukcesor obdarowanego i były właściciel osady w Woli Okrzejskiej, liczącej 17 dziesięcin (około 17 ha), o wartości 750 rubli srebrem, wraz z wartymi 250 rs. zabudowaniami (jeden dom, jedna stodoła, dwie obory) i żywym inwentarzem (dwa konie, jeden źrebak, dwa woły, trzy krowy, dwa cielęta, cztery świnie i 15 owiec).

Na cmentarzu w Nałęczowie do dziś zachował się grób księdza Józefa Czubaszka

Rektor szkoły i proboszcz parafii

Zapisując gospodarstwo synom, Szymon Czubaszek pominął najstarszego Józefa, bowiem w 1832 roku był on już utytułowanym i zapewne dobrze sytuowanym księdzem. Należną część ojcowizny odebrał w formie nakładów na wykształcenie. Dzięki własnym zdolnościom osiągnął wyjątkowo wysoki i rzadko notowany, jak na chłopskiego syna żyjącego na przełomie XVIII i XIX wieku, status społeczny.

Józef Czubaszek urodził się w Dąbiu i ochrzczony został w Łukowie 8 października 1790 roku. W życiorysie podał, że pochodził ze stanu miejskiego, co mogłoby budzić wątpliwości, jako że mieszkańcy wsi nie zaliczali się do mieszczan. Jednak, o czym była już mowa wcześniej, po tym, jak przyszedł na świat, jego rodzice przenieśli się do Łukowa. W mieście tym ukończył gimnazjum w klasie retoryki. W 1808 roku wstąpił do nowicjatu Zakonu Pijarów w Opolu Lubelskim, co było prostą kontynuacją edukacji, jako że gimnazjum łukowskie prowadzili właśnie pijarzy. W owym czasie wejście do stanu duchownego było dla osoby bez herbu praktycznie jedyną drogą kariery, zresztą mocno ograniczonej, jako że kapłan spoza szlachty mógł co najwyżej dojść do szczebla proboszcza parafii. Wyższe urzędy kościelne, takie jak kanonie czy prałatury, były, mimo zniesienia już na początku XIX wieku wymogu pochodzenia szlacheckiego, zarezerwowane dla osób „lepiej urodzonych".

Z chłopsko-mieszczańskiego syna ksiądz rektor

Biorąc to pod uwagę, trzeba przyznać, że ks. Józef i tak radził sobie nieźle. Już podczas pierwszych lat życia zakonnego pełnił funkcję nauczyciela. W 1810 roku pracował w Radomiu, w latach 1811–1815 w Wieluniu. Później trafił do Warszawy, gdzie 8 czerwca 1816 roku przyjął święcenia kapłańskie. Kontynuował nauczanie w stołecznej szkole wojskowej, w której wykładał historię naturalną. W latach 1818–1820 był nauczycielem w Piotrkowie, następnie w Łowiczu, w 1821 roku we Włocławku. W latach 1822–1827 piastował urząd prefekta szkoły wydziałowej pijarów w Opolu Lubelskim i wykładał tam język polski, łacinę, fizykę, algebrę, geometrię, historię naturalną i religię, zaś w 1828 roku mianowano go rektorem kolegium w Chełmie i jednocześnie proboszczem miejscowej parafii. Gdy po upadku powstania listopadowego władze carskie zlikwidowały wszystkie szkoły pijarskie i zakazały zakonnikom nauczania, ks. Józef został „zwykłym" plebanem. 13 lutego 1837 roku powierzono mu w administrowanie parafię w Bochotnicy (dawna nazwa Nałęczowa). Z czasem został pełnoprawnym proboszczem parafii nałęczowskiej i jako taki zmarł 28 kwietnia 1862 roku.

cdn.

Krzysztof Czubaszek

Natalia z Bispingów Kicka (1801-1888) – piękna, inteligentna, spostrzegawcza, trochę nieszczęśliwa... – cz. II

Pierwsza polska archeolog była z Jaszczowa

Pani w Jaszczowie (pow. łęczyński) i Suchowoli (pow. radzyński) była postacią nietuzinkową. Wdowa po jednym z najlepszych polskich dowódców kawalerii swojego czasu generale Ludwiku Kickim, aktywna uczestniczka życia społecznego, autorka niesłychanie interesujących, świetnie i żywo napisanych, pełnych błyskotliwych obserwacji pamiętników, będących bezcennym źródłem wiedzy o Polsce XIX wieku.

W historii polskiej nauki zapisała się jako autorka prac archeologicznych, które jako pierwsza kobieta ogłosiła drukiem w naukowym czasopiśmie.

Mimo urody, wielu talentów, błyskotliwej wręcz inteligencji i potężnego posagu Natalia Bispingówna długo pozostawała w stanie panieńskim. Paradoksalnie - duża fortuna stawiała wymóg, by i konkurent takową dysponował - co dyskwalifikowało np. jakichś chudych profesorów uniwersytetu, którzy jako nieliczni gotowi byli zaryzykować pożycie z niezwykle inteligentną i wszechstronnie uzdolnioną niewiastą.

Od pierwszego wejrzenia po trzydziestu latach znajomości

Gwałtowne uczucie przyszło niespodziewanie i z jeszcze bardziej niespodziewanej strony. Kilka tygodni po wybuchu powstania listopadowego poproszono ją o sprawowanie opieki nad leczącym kontuzję nogi wujem Ludwikiem. Niby znali się od dzieciństwa, ale dostrzegła widocznie coś nowego. W wojennym czasie śluby - i słusznie - daje się łatwiej niż kiedykolwiek. Wprawdzie parę godzin trzeba się było zastanawiać nad dyspensą, bo papież akurat nie żył, a biskupstwo warszawskie też wakowało. Na szczęście jakiś przytomny prałat przypomniał sobie, że gdzieś tam ma zachomikowane parę stosownych formularzy podpisanych in blanco i zasadniczo nie widzi przeszkód... Panna młoda, w cudnej sukni, odmawiając przykrycia jej czymkolwiek, w trakcie styczniowej ceremonii w nieogrzewanym kościele ponoć strasznie zmarzła.

On już był wdowcem po ślicznej Zosi Matuszewiczównie, świeżo przywróconym do służby napoleońskim kawalerzystą, mającym opinię przystojnego (mimo noszonych binokli...), powszechnie znany jako lew salonowy

Szczęśliwie, ale krótko

Nacieszyć się sobą praktycznie nie zdążyli. Po kilku tygodniach wyleczony Ludwik wyruszył w pole. Każda ze zwycięskich bitew armii polskiej wczesnej wiosny 1831 roku nosi na sobie jego „odciski palców". Natalia jeszcze raz go tam odwiedza w obozie, uprzejmi żołnierze nawet rano nie strzelali na pobudkę, żeby generałowej nie wystraszyć.

26 maja armia polska, pod dowództwem Jana Skrzyneckiego, po kilkudniowym, dość chaotycznym i czytelnym dla przeciwnika manewrowaniu, wchodzi w starcie z armią dowodzoną przez Iwana Dybicza. Polski dowódca popełnia liczne błędy, za jeden z nich życiem płaci generał Kicki. Doskonale widzi, że ustawienie jego oddziału na grząskim, poprzecinanym rowami gruncie, wystawia je na morderczy ostrzał rosyjskiej artylerii. Pisze do Skrzyneckiego z prośbą o zgodę na zmianę pozycji, ten mu, z właściwą sobie pychą i nieroztropnością odpisuje „Podkomendny powinien ginąć tam, gdzie go postawią".... Proroctwo rychło się spełnia: kula armatnia rozrywa generała na pół.

Cała Polska płacze z Natalią

Pisze Kurier Warszawski w nekrologu: „...Niepodobna widzieć odważniejszego i gwałtowniejszego w ataku. Po pamiętnej nocy 29 listopada nie wahał się ani chwili przystąpić do rewolucji sercem i duszą. On ją ustalił, on ją zaczął, on przyprowadził pierwszy pułk strzelców pieszych do Warszawy i nadał tę moc i ten charakter powstaniu, który je wyniósł do takiej szczytności i sławy. On zajął Modlin bez wystrzału i całe niewyczerpane materialia tej twierdzy. On rozbił 25 lutego kirasjerów ze swymi ułanami. On wpadł z jazdą dnia 31 marca na baterie pod Wawrem. On złamał linie piechoty pod Dębem Wielkim. On zaniósł śmierć i przestrach w szeregi najezdnicze pod Iganiami. Osobiście bywał we wszystkich nocnych podjazdach, we wszystkich utarczkach i gdzie tylko trąba wezwała do boju. Tyle chwały, tyle cnoty niech będzie pociechą i dziedzictwem osieroconej młodej ukochanej małżonki bohatera. Płacze z nią cała Polska, a w tej powszechnej żałobie jest pewien rodzaj ulgi zbolałemu sercu...".

A Natalia pisze w pamiętniku: „Przekonałam się po Ostrołęce, że rozpacz nie zabija...".

Zbigniew Smółko

WSP

eprasa.pl 72be817f00

Maria Tarnowska (1880 - 1965) - arystokratka, społeczniczka, żołnierz (cz. VI)

Niezłomna hrabina z Milanowa

Pałac w Milanowie w latach trzydziestych

...Piękna to ona może nigdy nie była. Teraz twarz miała tak zniszczoną, tak porytą od trosk, napięcia i zmartwień, że wydawała się dużo starsza, niż prawdopodobnie była. Ale ta stara twarz żyła. Promieniowała siłą, której nie można jej było pozbawić: pasją, dobrocią i wiarą (...). Wszyscy mężczyźni jedli jej z ręki.

(...) Mieliśmy na końcu wrażenie, jakby to nie Polacy skapitulowali, ale my przed starą Tarnowską - zanotował niemiecki oficer, który uczestniczył w negocjacjach na temat kapitulacji Powstania Warszawskiego. Hrabina Maria Tarnowska, z domu księżniczka Czetwertyńska z Milanowa, ocaliła dziesiątki tysięcy ludzi.

Hrabina Maria od wiosny 1943 musi pogodzić ze sobą dwie role formalnie nie do pogodzenia. Z jednej strony jest wiceprezesem Polskiego Czerwonego Krzyża, organizacji, dla której neutralność jest absolutną podstawą możliwości działania zwłaszcza w warunkach wojennych. Po tym, jak została zwolniona z Pawiaka, złożyła przysięgę w Armii Krajowej.

Co powiedzieć o Katyniu

Dylemat był nie tylko formalny. Niemcy wystawiali PCK na różnorodne pokusy. Wiosną 1943 m.in. próbowali ją „rozegrać" w politycznym wykorzystaniu sprawy odkrytych grobów oficerów polskich w Katyniu. Dość zręcznie chcieli doprowadzić do stanu, w którym cała historia będzie rozpoznawana i opowiadana z dużym udziałem przedstawicieli społeczeństwa polskiego, w tym m.in. Czerwonego Krzyża i Rady Głównej Opiekuńczej. Rzeczywiście to delegaci PCK w dużej części prowadzili proces ekshumacji. Jednocześnie odmówiono Niemcom udziału w wydaniu polskojęzycznej broszury o zbrodni, z której dochód miałby być przeznaczony dla PCK. Taka niezłomna postawa sprawiła, że jego wiarygodność zarówno w oczach Polaków, jak i społeczności międzynarodowej, pozostała nienaruszona. A dodatkowo hitlerowcy, widząc przed sobą dystyngowaną arystokratkę, która wylewała pot w rozmaitych wojennych szpitalach - od pierwszej wojny bałkańskiej począwszy - również odnajdywali w sobie pokłady szacunku.

Powstanie - godzina próby

W Powstaniu Warszawskim dzieci Milanowa, Suchowoli, Kopiny i Planty, czy to urodzeni, czy spowinowaceni, byli w pierwszym szeregu. Mąż bratanicy, hrabia Remigiusz Grocholski, pseudonim „Waligóra" był dowódcą Dolnego Mokotowa, cudem uchodzi z życiem. Jego syn Michał należał do Szarych Szeregów, był harcerzem 16. Warszawskiej Drużyny Harcerskiej, w Powstaniu walczył w IV Obwodzie „Grzymały" (Ochota) następnie w Grupie „Kampinos". Pozostali synowie nie byli gorsi: hr. Mikołaj należał do konspiracyjnej formacji 1. Pułku Szwoleżerów AK, hr. Remigian walczył w batalionie „Zośka". Siostrzeniec Seweryna, syn Wandy Jadwigi, Andrzej Żółtowski ps. „Żuk" również był żołnierzem 1. Pułku Szwoleżerów i bił się na Sadybie.Ani kroku w tył za panami nie pozostają damy: sanitariuszkami są siostra Andrzeja Maria Żółtowska, córka Michała Grocholskiego i księżniczki Marii Józefy, hrabina Maria ps. „Kowalska", jej ciotka Krystyna Światopełk-Czetwertyńska, córka Adama Remigiusza Barbara ps. „Kuczerawa" jest sanitariuszką.

Ale rola Marii Tarnowskiej jest inna niż walka z bronią w ręku. Ona ratowała ludzkie życie w tysiącach.

cdn.

Zbigniew Smółko

REGION W DAWNEJ FOTOGRAFII

Mauzoleum Żeromskiego w Nałęczowie

W 1918 r. po ciężkiej chorobie zmarł w Nałęczowie niespełna 19-letni syn Stefana Żeromskiego Adam. Zrozpaczony ojciec postanowił w ogrodzie własnej pracowni wznieść Mauzoleum.

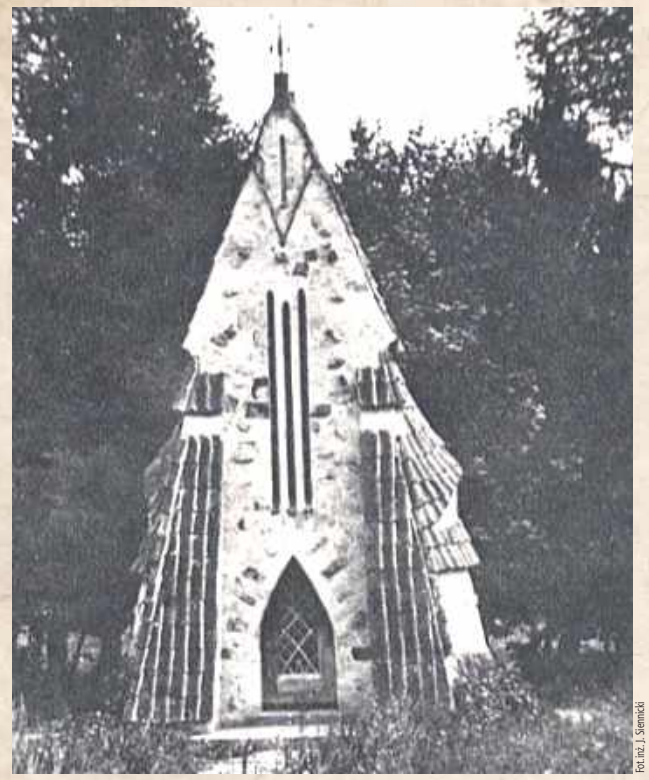

Fot. inż. J. Siemnicki

Mauzoleum znajduje się w centrum Nałęczowa na szczycie Armatniej Góry, ok. 200 m na pn. od Parku Zdrojowego. Zlokalizowane jest po wsch. stronie ul. S. Żeromskiego, w głębi obszernej ogrodzonej działki, na pn.- wsch. od „Chaty". Grobowiec miał docelowo pomieścić też ciała pisarza i jego żony, ale oboje zostali pochowani w Warszawie, przeznaczone więc dla nich nisze pozostały puste.

Co do oryginalnego kształtu budowli w literaturze można spotkać różne opinie. W albumie „Polska w krajobrazie i zabytkach" z 1930 roku czytamy: „Grobowiec wystawiony w r. 1922, według projektu arch. J. Witkiewicza, odzwierciedla prądy architektoniczne, jakie zapanowały w Polsce w początku XX wieku. Badania zainicjowane nad sztuką góralską okolic Zakopanego na przełomie XIX/XX w. oraz rozszerzenie tych badań na pozostałe tereny państwa Polskiego stworzyły u architektów Polaków wysiłki oparcia twórczości nowoczesnej na motywach dawnych swojskich. Rezultatem tych wysiłków jest nasze mauzoleum. Niezwykle stromy dach, charakterystyczny dla naszego klimatu, potężne dawno zapomniane skarpy, pokryte wyszłą z mody holenderką, ostrołukowe wejście — oto motywy zaczerpnięte z dawnych zabytków". Inni z kolei widzą tu ślady zarówno gotyku jak baroku (tak na stronie zabytek.pl Narodowego Instytutu Pamięci).

Zbigniew Smółko

Marian Bernaciak (1917-1946) - niezłomny żołnierz dwóch konspiracji - cz. IV

Ani Niemcom, ani Sowietom się nie kłaniał

Na taki dzień w Rykach czekali prawie pięć lat. Będą go potem wspominać przez dziesięciolecia. 26 lipca 1944 do opuszczonego przez Niemców miasta, paradnie, w równym szyku weszło Wojsko Polskie.

Na czele Oddziału Partyzanckiego OP I/15 15 Pułku Piechoty „Wilków" Armii Krajowej jechał „Orlik" Marian Bernaciak. I tylko dwa sowieckie czołgi stojące na peryferiach miasteczka wskazywały, że ta defilada to nie koniec, tylko przerwa. Krótka przerwa.

Dzięki zaangażowaniu w pracę konspiracyjną niemalże od samego jej początku, a potem sukcesom odniesionym w bezpośrednich walkach z Niemcami, pod koniec okupacji na terenach zbliżonych do dzisiejszego powiatu ryckiego, Marian Bernaciak był wiodącą postacią podziemia. Jego oddział liczył wtedy być może nawet 300 żołnierzy. Wylicza się, że uczestniczył w co najmniej dwudziestu operacjach bojowych. W czasie Akcji Burza już nie był to oddział partyzancki. To już było pełnowymiarowe, z wszystkimi dystynkcjami, działające z otwartą przyłbicą regularne wojsko.

Kilkadziesiąt godzin wolności

Z największych sukcesów „Orlika", oprócz akcji na szkołę Hitlerjugend w Brzozowej wymienić należy operację w Kluczkowicach koło Opola Lubelskiego, gdzie udało się Niemcom zadać poważne straty.

A potem przyszedł ten świetny dzień w Rykach. Na widok wchodzących w szyku, konno i pieszo polskich żołnierzy, ludność wyległa na ulice i wiwatowała. Po raz pierwszy od września 1939 roku było się z czego cieszyć. Niemcy już wyszli, Sowietów reprezentował na razie tylko pancerny patrol. Bernaciak przez chwilę porozmawiał z oficerem, po czym krasnoarmiejcy opuścili miasteczko. Świętowanie przy muzyce i jedzeniu w miejskim parku trwało dosłownie chwilę. Oddział nie zabawił w Rykach długo. Ich faktycznym i podstawowym celem tego dnia było zajęcie, położonej kilka kilometrów dalej, składnicy materiałowej w Stawach. Operacja okazała się skuteczna, Niemcy nie zdołali wysadzić zapasu amunicji. Klucze do arsenału ponoć przekazano Rosjanom. W okres „bezkrólewia" udało się wbić również trzy dni później w Dęblinie, gdzie ludność cywilna otrzymała wsparcie w trudnym momencie, kiedy wycofywał się jeden wróg, a drugi stał dopiero za progiem.

Złudne nadzieje na wolność

30 lipca nastąpiła częściowa, czasowa demobilizacja oddziału. Liczna grupa pozostała w kontakcie z dowódcą i z zadaniem zabezpieczenia broni, ci, którzy nie byli bezpośrednio niezbędni, dostali pozwolenie na rozejście się do domów. Jednocześnie odrzucono propozycję wstąpienia do 1 Armii Wojska Polskiego.

Do próby reaktywacji oddziału doszło w drugiej połowie sierpnia, kiedy, po rozkazie „Bora" Komorowskiego, podjęto próbę przebicia się w małych grupach do walczącej Warszawy. Wobec szczelności sowieckiego kordonu, który nie puszczał dalej, jak za Garwolin, akcji zaniechano. Jerzy Ślaski podaje, że w czasie tej próby aresztowano około 70 podkomendnych Orlika.

Późna jesień i zima 1944/45 były okresem dramatycznie trudnym. Bolały zawiedzione nadzieje na wolność, zastąpienie jednego najeźdźcy przez drugiego czasem w skali „jeden do jednego": takie miejsca jak ponura katownia gestapo w Radzyniu Podlaskim czy nawet obóz na Majdanku nie przestawały działać, po prostu zmieniały gospodarza. W związku z czasowym zatrzymaniem się sowieckiego pochodu na wschód teren był potężnie nasycony oddziałami wojska i NKWD, wspieranymi przez polskie milicje i bezpiekę. Żołnierze Orlika stali się celem regularnych poszukiwań, pościgów, polowań i prześladowań. Dowódca nie pozostał obojętny.

cdn.

Zbigniew Smółko

eprasa.pl 72be817f00

87 Kół Gospodyń Wiejskich spotkało się na kongresie w Łukowie

Fot.Powiat Łukowski

Reprezentantki i przedstawiciele Kół Gospodyń Wiejskich podczas wydarzenia w Łukowie

Fot.Powiat Łukowski

Wspólne zdjęcie z gwiazdą wieczoru

11 kwietnia w Łukowie odbył się III Kongres Kół Gospodyń Wiejskich Powiatu Łukowskiego. Wydarzenie zgromadziło 87 Kół Gospodyń Wiejskich z terenu powiatu łukowskiego, reprezentujących gminy Trzebieszów, Stanin, Wojcieszków, Krzywda, Adamów, Wola Mysłowska, Łuków, Stoczek Łukowski oraz Miasto Stoczek Łukowski.

W kongresie uczestniczyli przedstawiciele władz państwowych i samorządowych, a także osoby zaangażowane w działalność na rzecz Kół Gospodyń Wiejskich.

Wydarzenie odbyło się pod honorowym patronatem marszałka województwa lubelskiego oraz starosty łukowskiego.

- Jednym z najważniejszych momentów wydarzenia było uroczyste wręczenie podziękowań dla wszystkich Kół Gospodyń Wiejskich. Doceniono ich ogromny wkład w kultywowanie tradycji, pielęgnowanie obyczajów oraz aktywną działalność na rzecz lokalnych społeczności powiatu łukowskiego - informuje Starostwo Powiatowe.

Zwieńczeniem wydarzenia była wspólna biesiada, którą poprowadził DJ Oles wraz z Zespołem Dziadki z Łukowa. Oprawę muzyczną zapewnił również Zespół Mejk, który wystąpił jako gwiazda wieczoru i zakończył spotkanie częścią artystyczną.

an

Fot.Powiat Łukowski

Uczestnicy wspólnie śpiewali znane i lubiane utwory

Fot.Powiat Łukowski

Dobrze bawili się także panowie

Fot.Powiat Łukowski

Wspólna biesiada

LUK

eprasa.pl 72be817f00

Nowe władze gminnych OSP wybrane

GMINA WOLA MYSŁOWSKA:
Strażacy z gminnych jednostek podsumowali rok i wyznaczyli kierunki działań.

Fot.OSP

Nowy Zarząd OSP Wola Mysłowska: 7 marca odbyło się walne zebranie członków OSP, podczas którego wybrano nowy zarząd Ochotniczej Straży Pożarnej w Woli Mysłowskiej. Skład zarządu: prezes: Grzegorz Lada, naczelnik / I zastępca prezesa: Mariusz Kudelski, skarbnik: Arkadiusz Brzuszek, II zastępca prezesa: Leszek Twardziak, zastępca naczelnika: Łukasz Ducki, sekretarz: Łukasz Lasota, gospodarz: Sylwester Ostanek, członek Zarządu: Tadeusz Woroszkiewicz

Przełom lutego i marca to w jednostkach Ochotniczych Straży Pożarnych na terenie gminy tradycyjnie czas podsumowań i decyzji na przyszłość. W dniach 28 lutego - 29 marca odbyły się zebrania sprawozdawczo-wyborcze, podczas których strażacy ocenili swoją działalność oraz wybrali składy zarządów na kolejną kadencję.

Zmiany w zarządach

W większości jednostek doszło do zmian personalnych, co pokazuje zaangażowanie druhów i gotowość do podejmowania nowych wyzwań. Wyjątkiem jest OSP Wilczyska, gdzie zarząd pozostał w niezmienionym składzie, kontynuując dotychczasową działalność.

mo

Składy zarządów w poszczególnych jednostkach OSP:

OSP Ksawerynów
Prezes - Tomasz Talarek
Wiceprezes-naczelnik - Artur Matyka
Z-ca Naczelnika - Kamil Pikulski
Sekretarz - Jarosław Kamola
Skarbnik - Emil Kuźma
Gospodarz - Marcin Rosa
Członek - Paweł Talarek

OSP Dwornia
Prezes - Mirosław Władziński
Wiceprezes-naczelnik - Sylwester Kaliński
Z-ca Naczelnika - Rafał Łukasz Maślak
Sekretarz - Emil Jaworski
Skarbnik - Rafał Frąc
Gospodarz - Damian Ziemiński

OSP Osiny
Prezes - Jarosław Jackowski
Wiceprezes-naczelnik - Tomasz Sprycha
Wiceprezes - Przemysław Skwarek
Sekretarz - Piotr Skwarek
Skarbnik - Ewa Struniawska
Gospodarz - Jarosław Pieniak

OSP Wola Mysłowska
Prezes - Grzegorz Lada
Wiceprezes-naczelnik - Mariusz Kudelski
Wiceprezes - Leszek Twardziak
Z-ca Naczelnika - Łukasz Ducki
Sekretarz - Łukasz Lasota
Skarbnik - Arkadiusz Brzuszek
Gospodarz - Sylwester Ostanek
Członek - Tadeusz Woroszkiewicz

OSP Jarczew
Prezes - Daniel Łysoń
Wiceprezes-naczelnik - Adrian Kosyra
Wiceprezes - Daniel Pawlak
Sekretarz - Patryk Szwed
Skarbnik - Małgorzata Jarzęcka

OSP Świder
Prezes - Krzysztof Kobojek
Wiceprezes-naczelnik - Karol Czarnecki
Z-ca Naczelnika - Marcin Kowalski
Sekretarz - Stanisław Kosiorek
Skarbnik - Tomasz Chudzik
Gospodarz - Dariusz Misior
Kronikarz - Tomasz Kamiński

OSP Wilczyska (bez zmian w składzie zarządu)
Prezes - Paweł Olkowicz
Wiceprezes-naczelnik - Daniel Chiliński
Wiceprezes - Marek Ducki
Sekretarz - Kamil Gałązka
Skarbnik - Grzegorz Chiliński

OSP Stara Huta
Prezes - Tomasz Głodek
Wiceprezes-naczelnik - Grzegorz Smolik
Wiceprezes - Tomasz Białach
Sekretarz - Andrzej Smolik
Skarbnik - Piotr Grzyb
Gospodarz - Marcin Głodek

OSP Powały
Prezes - Marcin Zieliński
Wiceprezes-naczelnik - Jarosław Zieliński
Sekretarz - Martyna Sobiech
Skarbnik - Adam Odalski
Gospodarz - Przemysław Chudek.

Ponad 1,7 mln zł na rozbudowę i modernizację wodociągów w gminie Krzywda

Gmina Krzywda pozyskała dofinansowanie na realizację projektu z zakresu gospodarki wodno-ściekowej. Inwestycja obejmie budowę i modernizację ponad 2 kilometrów sieci wodociągowej.

W Urzędzie Marszałkowskim w Lublinie wójt gminy Krzywda Wojciech Czerniec podpisał umowę na dofinansowanie projektu dotyczącego rozbudowy i modernizacji sieci wodociągowej.

Całkowita wartość projektu wynosi ponad 1,7 mln zł, z czego blisko 1,2 mln zł stanowi dofinansowanie ze środków Unii Europejskiej. Inwestycja obejmuje budowę i modernizację ponad 2 kilometrów sieci wodociągowej.

Prace zaplanowano w kilku lokalizacjach. W Krzywdzie obejmą one ulice Leśną, Malinową, Poprzeczną oraz Zagrodową, gdzie wykonana zostanie modernizacja najdłuższego odcinka. Z kolei w Okrzei rozbudowana zostanie sieć przy ul. Południowej.

Realizacja projektu ma poprawić jakość dostarczanej wody i zwiększyć bezpieczeństwo sanitarne.

mo

Fot.Urząd Marszałkowski w Lublinie

Wójt gminy Krzywda Wojciech Czerniec podpisał umowę na dofinansowanie projektu dotyczącego rozbudowy i modernizacji sieci wodociągowej

O G Ł O S Z E N I E

Informacja o zamieszczeniu wykazu nieruchomości przeznaczonych do oddania w dzierżawę

Wójt Gminy Adamów informuje o sporządzeniu i podaniu do publicznej wiadomości z dniem 21 kwietnia 2026 r. wykazu nieruchomości, dla których zostanie sporządzona umowa dzierżawy na okres do 3 lat obejmującego:

– nieruchomość niezabudowaną położoną w Adamowie, obręb 0001, Adamów oznaczoną w ewidencji gruntów numerem 591/2 o pow. 0,66 ha, ujawnioną w księdze wieczystej LU1U/00037390/7,

Wykaz wywieszono na okres 21 dni w siedzibie Urzędu Gminy Adamów (adres: ul. Kleeberga 5, 21-412 Adamów), a także zamieszczono na stronach internetowych urzędu http://adamow.pl/ oraz https://adamow.bip.lubelskie.pl/.

Szczegółowe informacje można uzyskać w Referacie Gospodarki i Rozwoju Lokalnego Urzędu Gminy Adamów, ul. Kleeberga 5, 21-412 Adamów, telefonicznie pod numerem telefonu 25 755 31 40 lub drogą na elektroniczną e-mail: adamow@adamow.pl – pon-pt: 8.00-16.00

Niebezpiecznie pochylone drzewo nad ogrodzeniem

Pochylone drzewo zagrażało mieszkańcom jednej z posesji w Czerśli.

Na miejsce skierowano strażaków z Ochotniczej Straży Pożarnej KSRG w Dąbiu oraz z Jednostki Ratowniczo-Gaśniczej w Łukowie.

Działania polegały na zabezpieczeniu terenu pocięciu na mniejsze kawałki i usunięciu drzewa, które mogło przewrócić się na ogrodzenie. Straż działania prowadziła 15 kwietnia przed godziną 8.

an

Fot.OSP KSRG Dąbie

eprasa.pl 72be817f00

IV LIGA

WYNIKI 21. KOLEJKI
Orlęta Ł. - Lewart 1:3
Orlęta R. - Tanew 3:0
Huragan - Lublinianka 0:1
Bug - Granit 6:1
Hetman - Łada 0:1
Janowianka - Tur 6:1
Tomasovia - Start 1:1
Ruch - Motor II 0:1

TABELA IV LIGI

L.p.	Nazwa zespołu	M.	Pkt.	Bramki
1	Hetman Zamość	21	58	79:8
2	Lewart Lubartów	21	55	61:16
3	Łada Biłgoraj	21	48	56:18
4	Lublinianka Lublin	21	37	43:26
5	Tomasovia Tomaszów Lub.	21	35	41:29
6	Orlęta Radzyń Podlaski	21	35	43:34
7	Motor II Lublin	21	34	35:27
8	Janowianka Janów Lub.	21	31	45:36
9	Tur Milejów	21	31	35:38
10	Start Krasnystaw	21	28	32:41
11	Bug Hanna	21	27	36:34
12	Granit Bychawa	21	19	21:53
13	Orlęta Łuków	21	16	21:49
14	Ruch Ryki	21	14	25:56
15	Tanew Majdan Stary	21	14	19:53
16	Huragan Międzyrzec Podl.	21	1	10:84

NASTĘPNE KOLEJKI
(22.04., godz. 15:30): Tanew - Orlęta Ł. (22.04., godz. 17:00): Łada - Huragan, (22.04., godz. 18:00): Tur - Orlęta R., Granit - Ruch, Motor II - Tomasovia, Start - Janowianka, Lewart - Hetman, Łada - Huragan, Lublinianka - Bug.
(25.04., godz. 14:00): Huragan - Lewart, (25.04., godz. 17:00): Orlęta - Tur, (26.04., godz. 16:00): Orlęta R. - Start, Lublinianka - Granit, Bug - Łada, Hetman - Tanew, Janowianka - Motor II, Tomasovia - Ruch.

mp

KLASA OKRĘGOWA

WYNIKI 21. KOLEJKI
ŁKS Łazy - Absolwent 1:0
Kujawiak - Red Sielczyk 2:7
Grom - Sokół 2:0
Orzeł - Unia K. 3:0
KS Drelów - Bizon 3:0
Unia Ż. - Lutnia 0:4
Podlasie - Agrotex 5:1
Victoria - Az-Bud 1:1

TABELA KL. O

L.p.	Nazwa zespołu	M.	Pkt.	Bramki
1	Podlasie II Biała Podlaska	21	50	85:29
2	Victoria Parczew	21	46	71:30
3	Lutnia Piszczac	21	46	70:32
4	Az-Bud Komarówka Podl.	21	42	71:34
5	KS Drelów	21	41	69:24
6	Orzeł Czemierniki	21	41	57:39
7	Red Sielczyk	21	35	42:38
8	Agrotex Milanów	21	34	57:36
9	Unia Żabików	21	26	29:45
10	Grom Kąkolewnica	21	22	27:44
11	Sokół Adamów	21	22	22:44
12	Unia Krzywda	21	21	23:64
13	Absolwent Domaszewnica	21	19	31:45
14	ŁKS Łazy	21	18	29:58
15	Bizon Jeleniec	21	15	29:65
16	Kujawiak Stanin	21	3	11:96

NASTĘPNA KOLEJKA (25.04., godz. 11:00): Agrotex - Unia Ż., (25.04., godz. 15:00): Red Sielczyk - ŁKS Łazy, (26.04., godz. 12:00): Absolwent - Victoria, (26.04., godz. 14:00): Bizon - Orzeł, (26.04., godz. 15:00): Unia K. - Grom, Sokół - Kujawiak, (26.04., godz. 16:00): Lutnia - KS Drelów, (26.04., godz. 16:30): Az-Bud - Podlasie II.

mp

Niedosyt po ambitnej walce z liderem

Remisem zakończyło się wyjazdowe starcie Podlasia z Avią Świdnik. Choć bialczanie pokazali się z bardzo dobrej strony na boisku lidera rozgrywek, po końcowym gwizdku w ich szeregach dało się odczuć lekki niedosyt.

Już przed pierwszym gwizdkiem spotkanie miało dodatkowy smaczek. W składzie gospodarzy nie brakowało zawodników z przeszłością w Podlasiu. Od pierwszej minuty zagrali: Szymon Kamiński i Marcin Pigiel, a na ławce zasiedli: Rafał Kursa oraz Mateusz Jarzynka. Do Świdnika nie dotarł kontuzjowany Jarosław Kosieradzki. Z kolei trener Maciej Oleksiuk zaskoczył decyzjami personalnymi, pozostawiając na ławce będących ostatnio w dobrej formie Jana Mroza, Adriana Wnuka i byłego gracza Avii Dominika Malugę.

Już w 4. minucie gospodarze zagrozili bramce Podlasia po rzucie rożnym, jednak strzał głową Kamińskiego nie sprawił problemów Oskarowi Jeżowi. Chwilę później odpowiedzieli Bialczanie. Po błędzie defensywy Avii Szymon Twarowski przejął piłkę i uderzył z dystansu, ale bez powodzenia.

Przełom nastąpił w 8. minucie. Fatalna pomyłka w szeregach Podlasia pozwoliła Michałowi Zuberowi wyjść sam na sam z bramkarzem i skutecznie zakończyć akcję, dając gospodarzom prowadzenie.

Stracona bramka podziałała mobilizująco na gości. Podlasie ruszyło do odrabiania strat, tworząc kolejne sytuacje pod bramką Mateusza Białki. Próby Kacpra Jakóbczyka i Twarowskiego były jednak skutecznie blokowane przez obrońców. Równie gorąco było po drugiej stronie boiska. Po jednym z rzutów rożnych piłka minęła Jeża, lecz żaden z zawodników Avii nie zdołał jej wykorzystać.

Najbliżej wyrównania bialczanie byli w 21. minucie. Po dalekim wrzucie z autu Dawida Nojszewskiego piłka zmierzała do bramki, lecz kapitalną interwencją popisał się Białka, przenosząc ją nad poprzeczką. Chwilę później gospodarze próbowali zaskoczyć Jeża lobem.

W kolejnych minutach obie drużyny miały swoje okazje, ale brakowało skuteczności. W 33. minucie ponownie poprzeczka uratowała Avię po mocnym strzale Mateusza Konaszewskiego. Chwilę później Podlasie dopięło swego. Dmytro Kopytov zdecydował się na uderzenie z dystansu i piłka wpadła do siatki, doprowadzając do wyrównania.

Do przerwy wynik nie uległ już zmianie, choć okazje były po obu stronach. Po zmianie stron inicjatywę przejęli gospodarze, jednak ich ataki były skutecznie neutralizowane przez defensywę Podlasia i dobrze dysponowanego Jeża.

W drugiej połowie bialczanie również mieli swoje momenty. Seria rzutów rożnych w 64. minucie nie przyniosła jednak efektu. Swoich szans próbował także Jan Mróz, lecz dwukrotnie brakowało mu precyzji. W końcówce meczu emocji nie brakowało. Najpierw po rzucie rożnym niecelnie główkował Kamil Rozmus, a chwilę później piłka po strzale Kacpra Jodłowskiego odbiła się od poprzeczki.

- Patrząc na reakcje moich zawodników po meczu, możemy czuć delikatny niedosyt. Na boisku lidera rozgrywek potrafiliśmy przez dłuższy czas operować piłką, tworzyliśmy sytuacje, jednak finalnie remisujemy z Avią Świdnik. Ja jako trener cenię i szanuję ten punkt. Jestem dumy z moich chłopaków, dziś wszyscy razem jako Podlasie stanęliśmy na wysokości zadania! Dziękuję kibicom, że byli z nami i proszę o jeszcze większe wsparcie w kolejnych meczach o punkty! - mówi Maciej Oleksiuk, trener Podlasia.

Avia Świdnik - Podlasie Biała Podlaska
1:1 (1:1)

Bramki: Zuber 8` - Kopytov 34`.
Avia: Białka - Niepsuj (66` Kalinowski), Zbozień, Orzechowski, Rozmus, Pigiel, Assuncao (66` Pisarek), Kamiński (78` Jodłowski), Uliczny, Zuber (78` Falbierski), Łącki.
Podlasie: Jeż - Mikołajewski, Konaszewski, Dmitruk, Nojszewski, Orzechowski, Andrzejuk, Grochowski (66` Wnuk), Kopytov (80` Maluga), Jakóbczyk (46` Urbański), Twarowski (46` Mróz).
Żółte kartki: Rozmus - Mikołajewski.
Sędziował: Rokosz (Katowice).

Trzecioligowcy w finale

Sześć goli padło w meczu półfinałowym Pucharu Polski na szczeblu okręgowym.

Pierwsza drużyna Podlasia ograła lidera Klasy Okręgowej - Podlasie II Biała Podlaska i w finale zmierzy się z Orlętami Radzyń Podlaski.

Podlasie II Biała Podlaska - Podlasie Biała Podlaska
2:4 (1:2)

Bramki: Stalewski 8`, Maksymenko 48` - Grochowski 26`, 34`, Maluga 78`, Dobruk 89
Podlasie II: Mućko - Oremczuk (62` Jenda), Sawczuk, Piotrowski, Jaruzelski (55` Kaczyński), Wojtkowski, Czeczelewski (70` Wasilewski), Sacharuk, Maksymenko (52` Hanuszek), Dobrodziej (68` Wojdat), Stalewski (72` Nosarzewski).
Podlasie: Nowosz - Mikołajewski (88` Urbaniak-Jakubiec), Konaszewski, Dmitruk, Orzechowski (46` Bobowski), Nojszewski, Kopytov (46` Maluga), Urbański (88` Kondraszuk), Andrzejuk (46` Jakóbczyk), Grochowski (46` Mróz), Twarowski (46` Dobruk).
Żółte kartki: Oremczuk - Jakóbczyk, Andrzejuk, Mikołajewski.

mp

Orlęta z głową do góry

Do Łukowa przyjechał zespół, który bije się o awans.

- Zagraliśmy dobre zawody. Patrząc na tabelę, faworyt był jeden, ale my stawiliśmy czoła. Jestem zadowolony z zespołu - mówi Maciej Syga, szkoleniowiec Orląt.

Jego podopieczni szybko stracili dwie bramki, a w 68 minucie na dodatek Maksymiliana Mućko. Mimo gry w osłabieniu Łukowianie zdołali zdobyć gola za sprawą Rafała Jaworskiego, który z bliska trafił do siatki po akcji Szymona Muchy i dograniu Roberta Warownego.

Orlęta Łuków - Lewart Lubartów
1:3 (0:2)

Bramki: Jaworski 72` - Zieliński 15`, 82`, Plesz 21`.
Orlęta: Żmuda - Bas (65` Charczuk), Borkowski, Prachnio, I. Rudź (46` Szymecki), Ebert (25` Dajos), Jastrzębski (46` Grzywacz), Mućko, Warowny (82` Jakimiński), Mucha (82` Kłoda), Jaworski.
Żółte kartki: Mućko, Dajos.
Czerwona kartka: Mućko 68`, za dwie żółte kartki.

mp

KLASA A - gr. I

WYNIKI 11. KOLEJKI
Wodnik - Olimpia 1:7
GLKS Rokitno - Twierdza 0:6
Tytan - Dąb 2:5
Niwa - Granica 1:4
LZS Dobryń - pauza

TABELA KL. A - gr. I

L.p.	Nazwa zespołu	M.	Pkt.	Bramki
1	Granica Terespol	9	24	49:16
2	Dąb Dębowa Kłoda	10	24	40:10
3	Olimpia Jabłoń	10	20	32:14
4	Tytan Wisznice	10	16	23:20
5	Twierdza Kobylany	10	13	27:21
6	Niwa Łomazy	10	12	32:31
7	LZS Dobryń	9	12	16:26
8	Wodnik Siemień	10	6	21:53
9	GLKS Rokitno	10	0	2:51

NASTĘPNA KOLEJKA (25/26.04): Granica - Tytan, Dąb - GLKS Rokitno - Wodnik, Olimpia - LZS Dobryń, Niwa - pauza.

mp

KLASA A - gr. II

WYNIKI 14. KOLEJKI
AR-TIG - Tur 0:1
Bad Boys - Bór 2:2
Polesie - Olimpia 0:2
Armaty - Dwernicki 3:2
Orlęta - Orlęta II 0:8
Gręzovia - pauza

TABELA KL. A - gr. II

L.p.	Nazwa zespołu	M.	Pkt.	Bramki
1	Orlęta II Łuków	13	34	69:17
2	Armaty Stoczek Łuk.	13	29	41:19
3	Olimpia Okrzeja	13	27	28:19
4	Dwernicki Stoczek Łuk.	13	24	34:21
5	Gręzovia Gręzówka	12	20	34:24
6	Polesie Serokomla	13	16	16:22
7	Orlęta Gołaszyn	13	16	32:36
8	Bór Dąbie	13	14	22:33
9	Tur Turze Rogi	12	9	16:35
10	Bad Boys Zastawie	13	8	19:39
11	AR-TiG Huta Dąbrowa	12	4	11:57

NASTĘPNA KOLEJKA (25/26.04): Orlęta - AR-TIG, Orlęta II - Armaty, Dwernicki - Polesie, Olimpia - Bad Boys, Gręzovia - Tur, Bór - pauza.

mp

KLASA B - gr. II

WYNIKI 12. KOLEJKI
Wenus - Start 3:3
Bystrzyca - Lesovia 0:2
Wóldom - Orkan 3:1

MECZ 11. KOLEJKI
Orkan - Start - gospodarze nie stawili się na mecz

TABELA KL. B - gr. II

L.p.	Nazwa zespołu	M.	Pkt.	Bramki
1	Lesovia Trzebieszów	12	34	64-8
2	Wenus Oszczepalin	12	26	43-18
3	Start Gózd	11	15	27-27
4	Wóldom Wólka Domaszewska	12	11	13-46
5	Orkan Wojcieszków	11	7	10-45
6	Bystrzyca Borki	12	6	15-28

NASTĘPNA KOLEJKA (26.04., godz. 11:00): Lesovia - Wenus, Orkan - Bystrzyca, Start - Wóldom.

mp

III LIGA

WYNIKI 27. KOLEJKI
Avia - Podlasie 1:1
Bramki: Zuber 8` - Kopytov 34`.
Cracovia II - Sokół 1:2
Bramki: Walaszek 1 - Serwiński 20`, Mikrut 81`.
Korona II - Naprzód 3:2
Bramki: Minuczyc 18`, Turek 49`, Kucharczyk 90` - Duda 13`, Stanek 61`.
Pogoń-Sokół - Wisłoka 1:2
Bramki: Jaślar 41` - Zawiślak 45`, Czuchra 87`.
Siarka - Czarni 1:1
Bramki: Mróz 18` (k) - Wyparło 74` (s)
Start - Wiślanie 2:0
Bramki: Kasia 34`, Styczyński 57` (k).
Wisła II - Świdniczanka 1:0
Bramka: Sarga 80` (k).
Sparta - Chełmianka 0:2
Bramki: Kuzdra 5`, Cichocki 18`.
Stal - KSZO 0:1
Bramka: Majewski 63`.

TABELA III LIGI

L.p.	Nazwa zespołu	M.	Pkt.	Bramki
1	Avia Świdnik	27	60	67:29
2	KSZO Ostrowiec Św.	27	58	53:22
3	Chełmianka Chełm	27	55	48:24
4	Star Starachowice	27	47	41:29
5	Wiślanie Skawina	27	46	47:40
6	Czarni Połaniec	27	43	47:39
7	Korona II Kielce	27	43	51:45
8	Siarka Tarnobrzeg	27	41	50:37
9	Wisłoka Dębica	27	41	29:23
10	Pogoń-Sokół Lubaczów	27	41	47:34
11	Podlasie Biała Podlaska	27	38	43:42
12	Wisła II Kraków	27	37	51:45
13	Naprzód Jędrzejów	27	34	41:45
14	Cracovia II Kraków	27	26	29:53
15	Sokół Kolbuszowa	27	24	27:48
16	Stal Kraśnik	27	19	29:47
17	Świdniczanka Świdnik	27	16	29:63
18	Sparta Kazimierza Wielka	27	10	24:88

NASTĘPNA KOLEJKA (25.04., godz. 14:00): Podlasie - Cracovia II, Chełmianka - Korona II, Czarni - Stal, KSZO - Pogoń-Sokół, Naprzód - Siarka, Sokół - Star, Świdniczanka - Sparta, Wisłoka - Wisła II, Wiślanie - Avia.

mp

KLASA B - gr. I

WYNIKI 12. KOLEJKI
Janowia - Az-Bud II 5:0
Victoria II - Lutnia II 1:1
Perła - Unia II 8:0

TABELA KL. B - gr. I

L.p.	Nazwa zespołu	M.	Pkt.	Bramki
1	Janowia Janów Podlaski	12	33	58-3
2	Victoria II Parczew	12	22	34-15
3	SRG Sławatycze	11	19	39-24
4	Az-Bud II Komarówka Podlaska	12	15	24-36
5	Lutnia II Piszczac	12	14	25-24
6	Unia II Żabików	11	0	2-80

NASTĘPNA KOLEJKA (26.04., godz. 11:00): Az-Bud II - Perła, (26.04., godz. 14:00): Unia II - Victoria II, (26.04., godz. 15:00): Lutnia II - Janowia.

mp

BIA

eprasa.pl 72be817f00

19 medali Hutnika. Wielki sukces ekipy Grzegorza Czernieca!

W Niedźwiadzie odbyły się Mistrzostwa Województwa Żaków oraz Kadetów w tenisie stołowym. Znakomicie w tych zawodach zaprezentowali się reprezentanci Hutnika Huta Dąbrowa, którzy łącznie wywalczyli aż 19 medali. Wynik ekipy Grzegorza Czernieca był najlepszy spośród wszystkich klubów startujących w mistrzostwach.

Reprezentanci Hutnika Huta Dąbrowa, którzy łącznie wywalczyli aż 19 medali. Wynik ekipy Grzegorza Czernieca był najlepszy spośród wszystkich klubów startujących w mistrzostwach

Największy sukces w rywalizacji indywidualnej odniosła Barbara Cieślak, która sięgnęła po tytuł mistrzyni województwa. Bardzo dobrze spisali się również Agata Kulczyniec oraz Paweł Czerniec, zdobywając srebrne medale i tytuły wicemistrzowskie. Na trzecim stopniu podium uplasowali się Zuzanna Koślacz oraz Piotr Białach, dokładając kolejne krążki do dorobku drużyny.

Podopieczni trenera Grzegorz Czernieca równie skutecznie rywalizowali w grach podwójnych oraz mikście, gdzie regularnie stawali na podium. Świetna gra zespołowa przełożyła się na liczne sukcesy i wysokie miejsca w klasyfikacjach końcowych.

Pełen dorobek medalowy zawodników Hutnika Huta Dąbrowa przedstawia się imponująco:

- Barbara Cieślak - złoty medal indywidualnie, złoty medal w deblu, brązowy medal w mikście
- Agata Kulczyniec – srebrny medal indywidualnie, złoty medal w deblu, brązowy medal w mikście
- Paweł Czerniec - srebrny medal indywidualnie, brązowy medal w deblu, brązowy medal w mikście
- Piotr Białach – brązowy medal indywidualnie, brązowy medal w deblu, brązowy medal w mikście
- Zuzanna Koślacz - brązowy medal indywidualnie, brązowy medal w deblu, brązowy medal w mikście
- Maria Chromińska - brązowy medal w deblu, brązowy medal w mikście
- Joanna Sudowska - brązowy medal w deblu
- Tomasz Bany - brązowy medal w mikście

mp

Kajetan Dziudzik i Emilia Przeździak z brązowymi medalami!

Zawodnicy Delfinka Łuków z powodzeniem zaprezentowali się podczas pierwszej rundy zawodów „Laur Lubelskiego Koziołka", które odbyły się w Lublinie. W rywalizacji wzięło udział blisko 800 pływaków reprezentujących 26 klubów z całego regionu.

Zawodnicy Delfinka Łuków z powodzeniem zaprezentowali się podczas pierwszej rundy zawodów „Laur Lubelskiego Koziołka", które odbyły się w Lublinie

Mimo silnej konkurencji młodzi sportowcy z Łukowa zdołali zaznaczyć swoją obecność na podium. Brązowe medale wywalczyli Kajetan Dziudzik w wyścigu na 25 metrów stylem grzbietowym oraz Emilia Przeździak na dystansie 25 metrów stylem dowolnym.

Niewiele do miejsca na podium zabrakło Marcelinie Żyłce, która zajęła czwarte miejsce na 25 metrów stylem grzbietowym, przegrywając medal o ułamki sekund. W czołówce uplasował się także Olaf Olędzki, kończąc rywalizację na szóstej pozycji w wyścigu na 25 metrów stylem dowolnym.

Na uwagę zasługują również najmłodsi zawodnicy Delfinka: Ignacy i Gabriel Korczakowie oraz Natalia Markiewicz. Dla nich start w zawodach był kolejnym ważnym etapem w sportowym rozwoju i okazją do zdobywania cennego doświadczenia.

Klub reprezentowali także zawodnicy w starszych kategoriach wiekowych: Joanna Kołodziejczyk, Michał Kołodziejczyk, Kaja Przeździak, Joanna Rybicka, Andrzej Prokop, Piotr Tomusiak, Arkadiusz Krzęcio, Alex Cattelan oraz Igor Suchodolski.

mp

Ogrodnik, Lena Kopeć mistrzyniami. Kopeć, Borek, Gryczki z medalami!

Myślenice były areną Mistrzostw Polski Karate Kyokushin IKO Poland, w których udział wzięło 690 zawodników z 52 klubów z całego kraju. Od pierwszych startów poziom rywalizacji był bardzo wysoki, a reprezentanci Ikigai Klubu Sztuk Walki Stanin już pierwszego dnia zapisali się w historii swoich występów, zdobywając medale mistrzostw Polski.

Karina Ogrodnik, Lena Kopeć, Julia Kopeć oraz Agnieszka Borek i Magdalena Gryczka wywalczyły medale Mistrzostw Polski Karate Kyokushin IKO Poland

Mocny start zawodników Ikigai

Największe sukcesy pierwszej części zawodów odnotowały:

Karina Ogrodnik – mistrzyni Polski w kata (8–9 lat)
Lena Kopeć – mistrzyni Polski w kumite (10–11 lat)
Julia Kopeć – brązowa medalistka w kumite (12–13 lat)

Tuż za podium uplasowali się także:

IV miejsce w kata – Nikola Kwandrans
VI miejsce w kata – Mikołaj Ogrodnik

Do ćwierćfinałów w kumite dotarli również:

Anna Kazana, Nikola Tratkiewicz oraz Artem Haffarow.

Drugi dzień i kolejne medale

Druga część mistrzostw przyniosła kolejne sukcesy dla zawodniczek ze Stanina. W rywalizacji w kategoriach młodzieżowych, seniorskich i masters ponownie zaznaczyły swoją obecność na podium.

Agnieszka Borek zdobyła srebrny medal w kata (kategoria 35–49 lat)
Magdalena Gryczka wywalczyła brązowy medal w kumite (16–17 lat)

Po zakończeniu rywalizacji Agnieszka Borek podkreślała znaczenie systematycznej pracy całego zespołu. - To efekt długiej, systematycznej pracy i ogromnego zaangażowania. Każdy start to dla nas kolejne doświadczenie i motywacja do dalszego rozwoju - zaznaczyła trenerka Ikigai Klubu Sztuk Walki Stanin.

mp

LUK

eprasa.pl 72be817f00

Znamy najlepszych ludzi sport

W kategorii Sportowiec Roku zwyciężył Michał Botwina. Nagrodę otrzymał od firmy Prymus AGD, do tego voucher na dwudniowy pobyt dla dwojga z wyżywieniem oraz nielimitowanym dostępem do strefy SPA w Hotelu Zamek Janów Podlaski ufundowany przez firmę Arche. Z kolei sportowcy z drugiego i trzeciego miejsca otrzymali nagrody od firmy Prymus AGD oraz smartwache ufundowane przez burmistrza Łukowa Piotra Płudowskiego

Michał Botwina,
Sportowiec Roku

Super robota

Kompletnie się nie spodziewałem takiego wyróżnienia. Jestem zaskoczony i żałuję, że nie mogłem być na gali. Konkurencja była dużo, więc nie liczyłem nawet na miejsce w „dziesiątce", aczkolwiek dowodzi to temu, że mniejsze społeczności bardziej zmotywowane w takich akcjach i bardzo dziękuję za nominację oraz za każdy oddany głos. Nagrodę traktuję jako docenienie całokształtu mojej przygody z piłką. Cieszę się z tak wielkiej nagrody. Do Janowa Podlaskiego zabiorę oczywiście żonę. Będzie to miła odskocznia, mam nadzieję, po udanej końcówce sezonu Bizona Jeleniec. Gratuluję również wszystkim wyróżnionym i nominowanym. Widziałem filmy. To była super gala i inicjatywa. Jestem przekonany, że to wydarzenie wpisze się na stałe w kalendarz lokalnego sportu. Super robota.

Agnieszka Borek wygrała w kategorii Trener Roku. Drugie miejsce zajął Mariusz Ciołek, zaś trzecie Kamil Zbietka. Zwyciężczyni otrzymała voucher na romantyczną kolację dla dwojga w restauracji Masztalerz ufundowany przez firmę Arche Hotele Zamek Janów Podlaski. Pozostali z podium odebrali nagrody od firmy Prymus AGD

W grupie Działaczy Roku triumfował Tomasz Sokołowski. Drugie miejsce zajął Wojciech Bondarczuk, zaś trzecie Grzegorz Osial. Zwycięzca w nagrodę otrzymał voucher na romantyczną kolację dla dwojda w restauracji Masztalerz ufundowany przez firmę Arche Hotele Zamek Janów Podlaski. Działacze z podium odebrali nagrody od firmy Prymus AGD

Miniony czwartek. Sala Bajeczna Kamila Walczaka i wielkie wydarzenie - rozstrzygnięcie Plebiscytu Wspólnoty Łukowskiej oraz portalu lukow24.pl na Najpopularniejszych Sportowców, Talenty, Trenerów i Działaczy!

To było święto sportu w Łukowie i powiecie łukowskim. Postanowiliśmy zorganizować pierwszy w historii plebiscyt i docenić tych, którzy wyróżniali się w 2025 roku. Nominowaliśmy wielu sportowców, talenty, działaczy i trenerów. Czytelnicy wybierali swoich ulubionych za pomocą kuponów drukowanych we Wspólnocie Łukowskiej, jak również za pomocą SMS-ów. Podsumowaniem kilkutygodniowego okresu głosowania była gala, w której uczestniczyło niemal 150 osób.

mp

TALENT ROKU
1. **Emilia Adamczyk** (Ikigai Klub Sztuk Walki Stanin)
2. **Filip Okuń** (Bizon Jeleniec)
3. **Lena Rosłoń** (Ikigai Klub Sztuk Walki Stanin)
4. **Marianna Bogusz** (Ikigai Klub Sztuk Walki Stanin)
5. **Kalina Zalewska** (KSW Łuków/Orlęta Łuków)
6. **Alicja Kaczor** (Łukowski Klub Karate Kyokushin)
7. **Aleksander Warpas** (Bizon Jeleniec)
8. **Gabriela Szczepaniak** (Łukowski Klub Karate Kyokushin)
9. **Eryk Kuryła** (Orlęta Łuków)
10. **Oliwia Bielecka** (Ikigai Klub Sztuk Walki Stanin)

TRENER ROKU
1. **Agnieszka Borek** (Ikigai Klub Sztuk Walki Stanin)
2. **Mariusz Ciołek** (Bizon Jeleniec)
3. **Kamil Zbietka** (Dragon Wojcieszków)
4. **Adrian Gajownik** (Orlęta Łuków/Agere Sportivo Łuków)
5. **Marcin Pogonowski** (Orlęta Łuków)
6. **Gabriela Lewandowska** (Armaty Stoczek Łukowski)
7. **Robert Dołęga** (Olimpijczyk Łuków)
8. **Henryk Pałucki** (AMPlus Łuków)
9. **Piotr Wałachowski** (Orlęta Łuków/ŁKS Łazy)
10. **Przemysław Tryboń** (ostatnio Kujawiak Stanin)

DZIAŁACZ ROKU
1. **Tomasz Sokołowski** (Bizon Jeleniec)
2. **Wojciech Bondarczuk** (Olimpijczyk Łuków)
3. **Grzegorz Osial** (AR-TIG Huta Dąbrowa)
4. **Beata Kielak** (Dwernicki Stoczek Łukowski)
5. **Krzysztof Maros** (Dragon Wojcieszków)
6. **Krzysztof Mućka** (Kujawiak Stanin)
6. **Paweł Komorek** (Bizon Jeleniec)
7. **Jarosław Kłopotek** (Lesovia Trzebieszów)
8. **Zbigniew Bancerz** (Polesie Serokomla)
9. **Ryszard Wałachowski** (Armaty Stoczek Łukowski)
10. **Karol Chojęta** (Polesie Serokomla)

SPORTOWIEC ROKU
1. **Michał Botwina** (Bizon Jeleniec)
2. **Dawid Rosłoń** (Bizon Jeleniec)
3. **Wiktor Hryciuk** (Unia Krzywda)
4. **Jakub Mazurek** (Bizon Jeleniec)
5. **Julia Linkiewicz** (Olimpijczyk Łuków)
6. **Błażej Borkowski** (Olimpijczyk Łuków)
7. **Krystian Śledź** (Olimpijczyk Łuków)
8. **Anna Kamola** (Armaty Stoczek Łukowski)
9. **Kinga Kamola** (Armaty Stoczek Łukowski)
10. **Angelika Młynarczyk** (Olimpijczyk Łuków)

Nagrodę Specjalną z rąk organizatora gali oraz właściciela firmy Wydawnictwo Wspólnota Mateusza Orzechowskiego odebrał Przemysław Tryboń, który świętuje 50-lecie pracy trenerskiej. Co ciekawe, zaczynał od koszykówki dziewcząt, ale później bezgranicznie poświęcił się piłce nożnej. Szkoleniowiec odebrał nagrodę ufundowaną przez firmę Prymus AGD

Agnieszka Borek, zwyciężczyni w kategorii Trener Roku

Czuć było wyjątkowy klimat

Gala była dla mnie ogromnym przeżyciem i jednocześnie pięknym podsumowaniem pracy, którą wykonujemy na co dzień z moimi podopiecznymi. Oczywiście każdy trener wierzy w swoich zawodników, ale tak duży sukces - aż cztery wysokie miejsca to coś, co naprawdę napawa dumą i daje ogromną satysfakcję. To efekt systematyczności, zaangażowania i serca wkładanego w każdy trening.
Jeśli chodzi o moje wyróżnienie, czyli tytuł Trenera Roku, to było to dla mnie ogromne zaskoczenie i wzruszenie. Traktuję to jako docenienie nie tylko mojej pracy, ale także całego zespołu: zawodników, rodziców i wszystkich, którzy nas wspierają. Bez nich ten sukces nie byłby możliwy.
Sama Gala została zorganizowana na bardzo wysokim poziomie. Wszystko było dopięte na ostatni guzik. Od oprawy wizualnej, przez atmosferę, aż po profesjonalne prowadzenie wydarzenia. Czuć było wyjątkowy klimat i ogromne zaangażowanie organizatorów. To wydarzenie miało naprawdę prestiżowy charakter i na długo zostanie w naszej pamięci.
Atmosfera podczas gali była fantastyczna: pełna emocji, radości i wzajemnego wsparcia. Można było spotkać wielu inspirujących ludzi i poczuć prawdziwego ducha sportu. Takie chwile motywują do dalszej pracy i pokazują, że warto dążyć do swoich celów.
Jestem niezwykle dumna z moich podopiecznych i wdzięczna, że mogę być częścią ich sportowej drogi. To dla mnie ogromna motywacja, by dalej się rozwijać i wspólnie sięgać po kolejne sukcesy.

LUK

eprasa.pl 72be817f00

tu w powiecie łukowskim!

PLEBISCYT
TYGODNIKA wspólnota łukowska PORTALU Lukow24.pl
NA NAJPOPULARNIEJSZYCH SPORTOWCÓW, TALENTY, TRENERÓW, DZIAŁACZY

W kategorii Talentu Roku wygrała Emilia Adamczyk, która wyprzedziła Filipa Okunia oraz Lenę Rosłoń. W nagrodę otrzymała rower ufundowany przez wójta gminy Łuków Mariusza Osiaka, voucher na półroczny karnej na basen i strefę saun w zamkowej strefie wellness ufundowany przez firmę Arche Hotele Zamek Janów Podlaski. Drugie i trzecie miejsce oznaczało nagrodę w postaci smartwachów ufundowanych przez burmistrza Łukowa Piotra Płudowskiego

Laureaci z miejsc 4-10 w kategorii Talent Roku

Laureaci z miejsc 4-10 w kategorii Trener Roku

Laureaci z miejsc 4-10 w kategorii Działacz Roku

Przed publicznością sztuczki piłkarskie zaprezentował Mateusz „Lotar" Odrzygóźdź. Podczas drugiego wyjścia zagrał „jeden na jednego" z: Dawidem Rosłoniem, Damianem Ozygałą oraz Danielem Wajszczukiem

Laureaci z miejsc 4-10 w kategorii Sportowiec Roku

Agnieszka Borek wraz z szefem Wydawnictwa Wspólnota Mateuszem Orzechowskim

Partnerzy Plebiscytu

GMINA ŁUKÓW
SENATOR RP STANISŁAW GOGACZ
BAJECZNA SALA BANKIETOWA
ARCHE ZAMEK JANÓW PODLASKI
MEDIKO Przychodnia lekarska dr A. i M. Kołodziej NOWOCZESNE LECZENIE I DIAGNOSTYKA
silownie ogrodowe.com
Zakład Optyczny IZDEBSKI -TRUS-
CARSED
SKODA CUPRA BYD OMODA I JAECOO CHERY
ŻWIRTRANS TOMASZ GAŁACH
KDM GROUP sp. z o.o.
Grupa BPS Bank Spółdzielczy w Łukowie Rok założenia 1910
elbud development
HARO NARZEDZIAHARD.PL
HUBO SP. Z O.O.
PAWKOP Paweł Pieniak
GAJ-STAL KONSTRUKCJE STALOWE
EUROCOLD SIENKIEWICZ
IKIGAI KLUB SZTUK WALKI
KAMIENIARSTWO GŁASEK TUCHOWICZ 16A
Centrum Kominiarstwa Rafał Strzeszewski

LUK

eprasa.pl 72be817f00

Nowoczesna hala sportowa wreszcie w Trzebieszowie!

Fot. Powiat Łukowski

Uroczyste otwarcie hali odbyło się w licznym gronie zaproszonych gości, uczniów, samorządowców

Fot. Powiat Łukowski

Oficjalnego otwarcia dokonano poprzez symboliczne przecięcie wstęgi przez zaproszonych gości

Fot. Powiat Łukowski

Nowa hala ma poprawić warunki do uprawiania sportu i wspierać rozwój aktywności fizycznej dzieci i młodzieży

W Trzebieszowie Drugim oddano do użytku nową halę sportową, która ma służyć mieszkańcom gminy. Uroczystość otwarcia odbyła się 15 kwietnia z udziałem przedstawicieli władz oraz mieszkańców.

Fot. Powiat Łukowski

Uroczystość otwarcia odbyła się 15 kwietnia z udziałem przedstawicieli władz oraz mieszkańców

Obiekt przekazano do użytkowania podczas symbolicznego przecięcia wstęgi.

Nowa hala to wielofunkcyjny obiekt przeznaczony do zajęć sportowych, wydarzeń szkolnych oraz inicjatyw społecznych. Wewnątrz znajduje się boisko o wymiarach 20 × 40 metrów, zaplecze techniczne oraz rozwiązania zapewniające bezpieczeństwo i komfort użytkowników. Inwestycja została zrealizowana w technologii konstrukcji stalowej i obejmowała kompleksowe wykonanie obiektu, od robót ziemnych i fundamentów, przez montaż konstrukcji nośnej, aż po wykonanie dachu, instalacji oraz zagospodarowanie terenu.

Zastosowana przestrzenna konstrukcja stalowa o dużej rozpiętości pozwoliła uzyskać funkcjonalną przestrzeń. Świetliki dachowe zapewniają naturalne doświetlenie wnętrza. Obiekt przystosowano do całorocznego użytkowania.

W wydarzeniu uczestniczyli przedstawiciele władz rządowych i samorządowych. W ramach uroczystości przekazano również sprzęt sportowy dla użytkowników obiektu.

Wartość inwestycji wyniosła ponad 5,7 mln zł, z czego blisko 3,9 mln zł pochodziło z dofinansowania ze środków budżetu państwa.

Nowa hala ma poprawić warunki do uprawiania sportu i wspierać rozwój aktywności fizycznej dzieci i młodzieży.

Na tę inwestycję uczniowie czekali z niecierpliwością, jest to też spełnienie marzeń kadry nauczycieli w-f, gdyż bywało, że zajęcia musieli prowadzić na połowie sali gimnastycznej, a czasem nawet na korytarzu.

„Dla zdrowia dzieci"

- Dzisiaj nasza Gmina położyła fundament pod przyszłość naszych dzieci. Jest to ogromny wkład w ich sprawność fizyczną, kształtowanie zdrowych postaw oraz zaszczepienie całożyciowej troski o własne ciało. Obiekt ten będzie służył też starszym pokoleniom, rodzicom i seniorom do celów rekreacyjnych i rozrywkowych. Cieszę się, że w naszej gminie są realizowane takie inwestycje, że są podejmowanie działania na rzecz promowania zdrowego stylu życia mieszkańców. Cieszy mnie każdy metr nowej drogi czy chodnika, każda przebudowa infrastruktury czy nowe obiekty, każde przycięte drzewo czy wysprzątany teren wzdłuż pasa drogowego. To widać na każdym kroku w naszej gminie, jak Pan Wójt wspólnie z pracownikami gminy, sołtysami i mieszkańcami stara się o nasze wspólne dobro – tak skomentowała inwestycję mieszkanka, pani Ewelina.

an

Fot. Powiat Łukowski

W uroczystości wzięli udział uczniowie z Zespołu Szkolno-Przedszkolnego w Trzebieszowie Drugim

Nowe skrzydło biblioteki w Starych Kobiałkach coraz bliżej

GMINA STOCZEK ŁUKOWSKI: Gminna Biblioteka Publiczna w Starych Kobiałkach otrzymała dofinansowanie na rozbudowę budynku. Powstanie nie tylko większa przestrzeń dla czytelników, ale też miejsce wsparcia dla osób z niepełnosprawnościami i seniorów.

Fot. Urząd Marszałkowski w Lublinie

Podpisanie umowy odbyło się w obecności marszałka województwa lubelskiego Jarosława Stawiarskiego, radnego województwa lubelskiego Ryszarda Szczygła, wójta gminy Stoczek Łukowski Marka Czuba, przewodniczącego Rady Gminy Stoczek Łukowski Michała Rosy, a także przedstawicieli lokalnej społeczności – sołtysa wsi Stare Kobiałki i przewodniczącego Klubu Seniora „Sami Swoi" Kazimierza Brodowskiego oraz przewodniczącej KGW w Starych Kobiałkach Pauliny Markowicz

16 kwietnia w Urzędzie Marszałkowskim została podpisana umowa na dofinansowanie inwestycji dla Gminnej Biblioteki Publicznej w Starych Kobiałkach. Stronami umowy są: Województwo Lubelskie, reprezentowane przez dyrektora Regionalnego Ośrodka Polityki Społecznej w Lublinie Małgorzatę Romanko, Gminna Biblioteka Publiczna w Starych Kobiałkach, reprezentowana przez dyrektora Iwonę Brodzik.

Liczna delegacja

Podpisanie umowy odbyło się w obecności marszałka województwa lubelskiego Jarosława Stawiarskiego, radnego województwa lubelskiego Ryszarda Szczygła, wójta gminy Stoczek Łukowski Marka Czuba, przewodniczącego Rady Gminy Stoczek Łukowski Michała Rosy, a także przedstawicieli lokalnej społeczności – sołtysa wsi Stare Kobiałki i przewodniczącego Klubu Seniora „Sami Swoi" Kazimierza Brodowskiego oraz przewodniczącej KGW w Starych Kobiałkach Pauliny Markowicz.

Pełna nazwa planowanej inwestycji „Rozbudowa Biblioteki Publicznej im. Biskupa Adolfa Piotra Szelążka w Starych Kobiałkach o Gminne Centrum Rehabilitacji Osób Niepełnosprawnych wraz ze zmianą sposobu użytkowania w części istniejącego obiektu". Wartość inwestycji wynosi 3 mln 998 tys. zł. Dofinansowanie (ROPS w Lublinie): 1 mln 867 tys. 460 zł.

Otwarcie w 2027 r.

Zakończenie inwestycji jest planowane w 2027 r. W ramach przedsięwzięcia powstanie nowe skrzydło biblioteki o łącznej powierzchni 327,14 m², obejmujące m.in. przestronną salę główną (142,23 m²), zaplecze kuchenne, magazyn oraz niezbędne pomieszczenia sanitarne i szatniowe. Realizacja inwestycji znacząco poszerzy ofertę biblioteki, tworząc nowoczesną i dostępną przestrzeń dla mieszkańców gminy – w szczególności osób z niepełnosprawnościami i seniorów – a także umożliwi organizację wydarzeń o szerszym, gminnym zasięgu.

mo

LUK

eprasa.pl 72be817f00

Obejrzeli baseny w Przemyślu i Fredropolu. Podobna inwestycja powstanie w Łukowie

Radni i urzędnicy z Łukowa sprawdzali funkcjonowanie kompleksów basenowych na Podkarpaciu w ramach przygotowań do budowy miejskiej pływalni.

Delegacja złożona z miejskich radnych oraz pracowników Urzędu Miasta Łuków i Ośrodka Sportu i Rekreacji odwiedziła kompleksy basenowe w Przemyślu oraz Fredropolu. Wyjazd miał charakter studyjny i był związany z planami budowy nowej pływalni w Łukowie.

W wyjeździe udział wzięli burmistrz Piotr Płudowski, zastępca burmistrza Mateusz Popławski, pracownicy urzędu, OSiR w Łukowie oraz radni miejscy: Bartłomiej Bryk, Artur Czubaszek, Arkadiusz Pogonowski, Paweł Stoga, Andrzej Skwarek i Przemysław Wereszczyński. Na miejscu analizowali oni funkcjonowanie obiektów oraz rozwiązania zastosowane przy ich budowie i zarządzaniu.

Fot. Miasto Łuków

Podczas wizyty oceniono jakość wykonania inwestycji zrealizowanych przez firmę odpowiedzialną za budowę odwiedzanych kompleksów basenowych

Podczas wizyty uczestnicy zapoznali się z rozwiązaniami organizacyjnymi, technicznymi oraz finansowymi stosowanymi przy realizacji i późniejszym funkcjonowaniu tego typu basenów

Nasi samorządowcy obejrzeli parki wodne - baseny. Podobny powstanie w Łukowie

Ocena jakości

Podczas wizyty uczestnicy zapoznali się z rozwiązaniami organizacyjnymi, technicznymi oraz finansowymi stosowanymi przy realizacji i późniejszym funkcjonowaniu tego typu obiektów. Uczestnicy poznali praktyczne aspekty działania takich obiektów – od etapu planowania inwestycji, przez źródła finansowania, aż po bieżące utrzymanie. Analizowano m.in. koszty utrzymania, sposób zarządzania oraz zastosowane technologie.

Istotnym elementem wizyty była również ocena jakości wykonania inwestycji zrealizowanych przez firmę odpowiedzialną za budowę odwiedzanych kompleksów basenowych. Przedsiębiorstwo to złożyło najkorzystniejszą ofertę w postępowaniu na zaprojektowanie i budowę nowej pływalni w Łukowie.

Obecnie w Urzędzie Miasta Łuków trwa szczegółowa analiza dokumentacji przetargowej, a wizyta studyjna stanowiła dodatkowe źródło wiedzy i doświadczeń, pomocnych przy ocenie potencjału wykonawcy.

mo

Powiatowy konkurs czytelniczo - prasowy pod hasłem: „Henryk Sienkiewicz – polski pisarz, noblista i podróżnik”

Pytania na powiatowy konkurs czytelniczo – prasowy pod hasłem: „Henryk Sienkiewicz – polski pisarz, noblista i podróżnik”

1. Podaj nazwę miejscowości, w której urodził się Henryk Sienkiewicz.
.....

2. Jaki tytuł miała pierwsza, niepublikowana powieść pisarza?
.....

3. Jakich pseudonimów używał Henryk Sienkiewicz? Podaj przynajmniej 2.
.....

4. Jaki ptak widnieje w herbie rodu Sienkiewiczów i jak nazywa się ten herb?
.....

5. Który z utworów Sienkiewicza nosi podtytuł „powieść z czasów Nerona”?
.....

6. Do jakiego kraju pisarz udał się w 1876 roku, co zaowocowało napisaniem „Listów z podróży” i noweli „Latarnik”?
.....

7. Jak miał na imię Zagłoba, jeden z bohaterów „Trylogii” Henryka Sienkiewicza?
.....

8. Podaj rok otrzymania przez Henryka Sienkiewicza Nagrody Nobla.
.....

9. W jakich latach usypano w Okrzei kopiec poświęcony Sienkiewiczowi?
.....

10. Dokąd pisarz wyemigrował po wybuchu I wojny światowej?
.....

11. Henryk Sienkiewicz pisał swoje powieści „ku pokrzepieniu serc”. Jaka jest rola książek dzisiaj? Swoją odpowiedź uzasadnij w 3 zdaniach.
.....
.....
.....
.....
.....
.....
.....

Dane uczestnika:
Imię i nazwisko: .....
Miejscowość: .....
Wiek: .....
Numer telefonu: .....
Prosimy o czytelne wypełnianie ankiety

*Wyrażam zgodę na przetwarzanie danych osobowych zawartych w zgłoszeniu, przez MBP w Łukowie, dla potrzeb konkursu. Oświadczam, że zapoznałem się z regulaminem konkursu***

*Podpis** .....

**w przypadku osoby niepełnoletniej wymagany podpis rodzica lub prawnego opiekuna*
***regulamin konkursu znajduje się na stronie internetowej www.biblioteka.lukow.pl oraz w siedzibie Organizatora*

Miejska Biblioteka Publiczna im. Henryka Sienkiewicza w Łukowie zorganizowała powiatowy konkurs czytelniczo - prasowy pod hasłem: „Henryk Sienkiewicz – polski pisarz, noblista i podróżnik”.

Konkurs ma charakter otwarty. Mogą wziąć w nim udział czytelnicy Biblioteki, mieszkańcy powiatu łukowskiego. Ankieta z pytaniami będzie zamieszczona w kilku kolejnych numerach „Wspólnoty Łukowskiej”, dostępna w MBP i filiach oraz na stronie internetowej Biblioteki www.biblioteka.lukow.pl

Lista laureatów zostanie ogłoszona: w czasopiśmie „Tygodnia Bibliotek” - **12 maja,** na łamach „Wspólnoty Łukowskiej”, w Telewizji „Master” oraz na tablicy ogłoszeń i stronie internetowej Biblioteki.

Wypełnioną ankietę, wraz z danymi osobowymi uczestnika, należy składać **do 30 kwietnia** w siedzibie Biblioteki lub filii, bądź nadesłać na adres: Miejska Biblioteka Publiczna im. Henryka Sienkiewicza, ul. Ks. Kard. Stefana Wyszyńskiego 24, 21-400 Łuków. Decyduje data stempla pocztowego.

mo

LUK

eprasa.pl 72be817f00

Okrzeja gospodarzem ogólnopolskiego turnieju szachowego

Fot.Powiat Łukowski

Młodsi i starsi zawodnicy zmierzyli się przy szachownicach, walcząc o cenne trofea

Fot.Powiat Łukowski

Młodzi szachiści z całej Polski rywalizowali przy szachownicach w Dworze Sienkiewicz

W Dworze Sienkiewicz w Okrzei odbył się II Ogólnopolski Turniej Szachowy Szkół Sienkiewiczowskich. Wydarzenie zgromadziło uczniów, opiekunów oraz gości z różnych regionów kraju.

Fot.Powiat Łukowski

Nie zabrakło też części artystycznej przygotowanej przez dzieci

Fot.Powiat Łukowski

Puchary i nagrody czekały na najlepsze drużyny

Organizatorami turnieju były Zespół Szkół w Okrzei, Zespół Szkół w Woli Okrzejskiej oraz Muzeum Henryka Sienkiewicza w Woli Okrzejskiej.

Honorowy patronat nad wydarzeniem objęli starosta łukowski Dariusz Szustek, Kuratorium Oświaty w Lublinie oraz wójt gminy Krzywda Wojciech Czerniec.

Jak informuje Powiat Łukowski - wśród zaproszonych gości znaleźli się m.in. prawnuczka Henryka Sienkiewicza Anna Dziewanowska, starszy wizytator Lubelskiego Kuratorium Oświaty Urszula Szubińska oraz dziennikarz Polskiego Radia Poznań Sławomir Bajew, który prowadził na żywo audycję z turnieju. Towarzyszyła mu mama Krystyna, pochodząca z gminy Wojcieszków i związana przed laty z Okrzeją. Była ona najstarszą uczestniczką wydarzenia.

Organizatorami turnieju były Zespół Szkół w Okrzei, Zespół Szkół w Woli Okrzejskiej oraz Muzeum Henryka Sienkiewicza w Woli Okrzejskiej.

Honorowy patronat nad wydarzeniem objęli starosta łukowski Dariusz Szustek, Kuratorium Oświaty w Lublinie oraz wójt gminy Krzywda Wojciech Czerniec.

Jak informuje Powiat Łukowski - wśród zaproszonych gości znaleźli się m.in. prawnuczka Henryka Sienkiewicza Anna Dziewanowska, starszy wizytator Lubelskiego Kuratorium Oświaty Urszula Szubińska oraz dziennikarz Polskiego Radia Poznań Sławomir Bajew, który prowadził na żywo audycję z turnieju. Towarzyszyła mu mama Krystyna, pochodząca z gminy Wojcieszków i związana przed laty z Okrzeją. Była ona najstarszą uczestniczką wydarzenia.

an

R E K L A M A

LUK

eprasa.pl 72be817f00

ISSN 2451-4330 N 13250

wspólnota regionalna

Nr 16 (1016) 21 kwietnia 2026 r.

24wspolnota.pl Lublin24.pl Lukow24.pl

Włamał się na plebanię na Czubach.

Wypił wino mszalne

Fot. KMP Lublin

Mężczyzna usłyszy zarzuty kradzieży z włamaniem oraz usiłowania rozboju

Fot. KMP Lublin

Na miejsce zostali skierowani patrolowcy z VII Komisariatu Policji w Lublinie, którzy szybko zatrzymali mężczyznę. Trafił do policyjnej celi

LUBLIN: 41-latek wypchnął drzwi do plebanii, wszedł do środka, a następnie wypił wino mszalne. Został nakryty przez księdza, którego miał szarpać i zażądać pieniędzy.

Do zdarzenia doszło w czwartek (16 kwietnia) na terenie dzielnicy Czuby w Lublinie.

- Z ustaleń policjantów wynika, że 41-letni mężczyzna, kopiąc i uderzając, wypchnął drzwi do plebanii, a następnie wszedł do środka budynku. Jego zachowanie po wejściu do wnętrza było co najmniej nietypowe. Mężczyzna zabrał butelkę wina, którą od razu skonsumował na ławce. Całą sytuację przerwał ksiądz, który nakrył intruza przed plebanią - opisuje podinspektor Kamil Gołębiowski z KMP w Lublinie.

Zażądał pieniędzy od duchownego

Policja ustaliła, że 41-latek nie tylko wszedł do budynku bez żadnego prawa, ale także był agresywny, szarpał i zażądał od duchownego pieniędzy. Na miejsce zostali skierowani patrolowcy z VII Komisariatu Policji w Lublinie, którzy szybko zatrzymali mężczyznę. Trafił do policyjnej celi.

Mężczyzna usłyszy zarzuty kradzieży z włamaniem oraz usiłowania rozboju. O jego dalszym losie zdecydują śledczy. Za kradzież z włamaniem grozi kara do 10 lat więzienia, za usiłowanie rozboju może grozić do 12 lat więzienia.

Joanna Niećko

Piątka na piątek, czyli nasz przegląd tygodnia (13-17.04.26).

Marszałek to ma klawe życie. I pensję

Kolejny tydzień minął, jak z bicza trzasł. Działo się. Zapraszamy do lektury!

Nie ma efektu Czarnka

Przypomnijmy: Jarosław Kaczyński namaścił Przemysława Czarnka na kandydata na premiera w kolejnym (tfu, tfu) rządzie PiS.

Ale coś poszło nie tak, bo z sondażu pracowni Opinia24 wynika, że nie wpłynęło to na wzrost poparcia partii. Buuuuuu.... **Z premierowania Czarnka zostanie tylko OZE sroze.**

Budapeszt w Lublinie

Nie klepisko, lecz boisko - trwa wymiana murawy na Motor Lublin Arenie.

Wszystko ma być gotowe na 2 maja - na mecz z Lechem Poznań. Nowa trawa pochodzi z Węgier, bo wiadomo, **że Polak Węgier dwa bratanki - i do piłki, i do szklanki.**

Cysorz

23,8 tys. zł miesięcznie brutto, czyli o 700 zł więcej, niż dotychczas, ma zarabiać marszałek woj. lubelskiego, Jarosław Stawiarski. Tak zdecydowali radni sejmiku. Na rękę wychodzi ok. 16,5 tys. zł. **Marszałek to ma klawe życie. I wynagrodzenie ma klawe.**

Światowo, Gesslerowo

Hotel Palace Europe Lublin - taką nazwę po remoncie będzie nosił Hotel Europa. O podniebienia gości zadba restauracja pod szyldem Magdy Gessler. **Spać, czy jeść? Oto jest pytanie.**

Przez twe oczy, te oczy zielone oszalałem...

Do przysłowiowego kotleta zaśpiewał nam Zenek Martyniuk. Bo to on był gwiazdą wydarzenia pt. otwarcie nowego kebabu. **Lublin stawił się tłumnie. Jak to ludziom mało potrzeba...**

Kinga Borek

Wypadek w Hiszpanii. Pomógł dyżurny bialskiej policji

W czwartek (16 kwietnia) kierowca jednej z miejscowych firm uległ wypadkowi na terenie Hiszpanii.

- Pracodawca kierowcy zgłosił, że mężczyzna spadł z wysokości i potrzebuje pilnej pomocy medycznej. Ze względu na barierę językową kierowca nie potrafił porozumieć się z miejscowym numerem alarmowym - informuje aspirant Katarzyna Gągolińska z KMP w Białej Podlaskiej.

Dyżurny bialskiej komendy powiadomił o całej sytuacji Biuro Międzynarodowej Współpracy Policji. Dzięki temu przebywającemu za granicą kierowcy została udzielona niezbędna pomoc.

R E K L A M A

MOŻLIWOŚĆ ZAKUPU MIEJSCA
NA CMENTARZU KOMUNALNYM
W BIAŁEJ PODLASKIEJ

- USŁUGI POGRZEBOWE
- ADMINISTRACJA CMENTARZY
- MIĘDZYNARODOWY PRZEWÓZ ZMARŁYCH
- FORMALNOŚCI URZĘDOWE

hades-biala.pl

- KAMIENIARSTWO

scalpro.pl

- WŁASNA PRODUKCJA TRUMIEN

lignart.pl

- KWIACIARNIA

poppyflowers.pl

HADES Maksymiuk i Wspólnicy

83 344 35 24
509 766 538, 601 369 849

WSZYSTKO W JEDNYM MIEJSCU.

Aleje Jana Pawła II 25, Biała Podlaska
Wisznicka 1, Łomazy
Lecha Kaczyńskiego 1A, Międzyrzec Podlaski

REG

OKNEX GMG PRODUCENT
OKNA I DRZWI PCV
ŁUKÓW UL. ŁAPIGUZ 100
25/798 96 96
NOWA SIEDZIBA

R E K L A M A

08-504 Ułęż, Korzeniów 80
Surowce wtórne
KORNEX
z myślą o środowisku
SKUP SUROWCÓW WTÓRNYCH
OBSŁUGA FIRM
odbiór makulatury
odbiór folii
ODBIÓR ODPADÓW BUDOWLANYCH / GRUZU
81 866 76 92 665 622 822 669 105 580

eprasa.pl 72be817f00

Co na to Prokuratura Krajowa i Ministerstwo Sprawiedliwości?

Prokuratorzy ostrzegają: Są plany likwidacji prokuratur i sądów w małych miejscowościach. Parczew i Ryki zagrożone?

Według doniesień prokuratorskiego związku zawodowego opracowano już nawet kryteria likwidacyjne, a zniknąć miałyby najmniejsze prokuratury i sądy rejonowe. - To zagrożenie dla bezpieczeństwa lokalnych społeczności! - grzmi organizacja. Czy pod znakiem zapytania staje przyszłość jednostek z Parczewa, czy Ryk?

Rada Główna Związku Zawodowego Prokuratorów i Pracowników Prokuratury RP donosi: w Prokuraturze Krajowej pojawiła się koncepcja likwidacji najmniejszych prokuratur rejonowych. Wywołało to zdecydowaną reakcję środowiska prokuratorskiego.

Kryteria likwidacji

Jak wynika z materiałów opublikowanych przez ZZPiPP RP, ewentualna reforma miałaby objąć przede wszystkim najmniejsze jednostki. Prace mają być na tyle zaawansowane, że wyliczono już nawet kryteria likwidacji prokuratur, czyli: zatrudnienie poniżej pięciu prokuratorów, lokalizację w miastach bez statusu miasta na prawach powiatu, brak sądu rejonowego w danej miejscowości oraz stosunkowo niskie obciążenie pracą – poniżej ok. 20,5 sprawy miesięcznie na jednego prokuratora.

Związkowcy twierdzą, że sygnały o takich planach pochodzą z narady prokuratorów funkcyjnych, a nad koncepcją reorganizacji miały toczyć się prace na szczeblu centralnym.

Sprzeciw związków zawodowych

Rada Główna ZZPiPP RP w stanowisku opublikowanym na swojej stronie internetowej podkreśla, że likwidacja małych prokuratur oznaczałaby faktyczne wycofywanie struktur państwa z mniejszych ośrodków.

Zdaniem związku, skutki takich działań mogłyby być bardzo dotkliwe, przede wszystkim dla mieszkańców terenów, na których prokuratury miałyby przestać funkcjonować. Związkowcy wymieniają: ograniczenie dostępu obywateli do wymiaru sprawiedliwości, pogorszenie bezpieczeństwa lokalnych społeczności, utratę miejsc pracy w administracji publicznej i dalszą marginalizację mniejszych miast.

W swoim stanowisku prokuratorzy zwracają też uwagę na trwający konflikt rosyjsko-ukraiński, coraz większą liczbę migrantów oraz rosnące zagrożenia przestępczością obcokrajowców.

Pomysły likwidacji już były. Co z prokuraturami w Parczewie i Rykach?

Nie jest to pierwszy raz, kiedy w przestrzeni publicznej pojawiają się informacje o potencjalnych planach likwidacji prokuratur. W 2011 roku rozważano likwidację około 1/4 prokuratur rejonowych – projekt został zablokowany m.in. dzięki sprzeciwowi środowiska.

Głośno było wówczas w naszym regionie o ewentualnej likwidacji Prokuratury Rejonowej w Parczewie. Temat był poważny, o czym świadczy choćby fakt, że specjalny apel sprzeciwiający się takiej likwidacji w 2010 roku przyjmowała Rada Miejska w Parczewie. Wówczas Parczew szedł pod nóż, bo nie ma tam sądu rejonowego.

W przypadku, gdyby doniesienia ZZPiPP RP się potwierdziły, to kryterium byłoby aktualne, bowiem w Parczewie nadal nie ma sądu rejonowego.

Jedną z małych prokuratur w regionie, które nieoficjalnie wskazuje się do znalezienia na liście do likwidacji, mogłaby być także Prokuratura Rejonowa w Rykach. Tymczasem jednostka prowadziła w ostatnim czasie śledztwa w kilku głośnych sprawach. W lutym br. doprowadziła do skazania przez Sąd Okręgowy w Lublinie Aleksandry K. z Ułęża, oskarżonej o zabójstwo swojego nowo narodzonego dziecka. Wcześniej śledczy badali sprawę brutalnego zabójstwa z grudnia 2024 roku w Dęblinie, gdzie Łukasz K. pozbawił życia swoją matkę - 21-latek ostatecznie został uznany za niepoczytalnego. Wciąż trwa proces Oskara K., oskarżonego o usiłowanie zabójstwa, który w styczniu ub.r. w Dęblinie przejechał autem, zdaniem prokuratora umyślnie, po swoim znajomym.

Małe sądy do likwidacji? Alarm w Rykach

Prokuratorscy związkowcy alarmują, że równoległe mają być podejmowane działania zmierzające do znoszenia małych sądów rejonowych.

- Tym zamiarom przeciwstawiają się już prezesi sądów okręgowych - informuje w swoim oświadczeniu Rada ZZPiPP RP.

- Nasz sąd okręgowy nie zajmował stanowiska w takiej sprawie - mówi jednak sędzia Marta Śmiech, rzecznik Sądu Okręgowego w Lublinie.

Wiosną ub.r. głośno zrobiło się o rzekomym pomyśle likwidacji działającego od 2004 roku Sądu Rejonowego w Rykach. Głos w obronie sądu zabierał burmistrz miasta oraz Rada Powiatu Ryckiego. Burmistrz Jarosław Żaczek alarmował nawet, że pracownicy sądu mieli już dostać informację o tym, że zostaną przeniesieni do Puław.

- Fakt był taki, że w Sądzie Rejonowym w Rykach była trudna sytuacja kadrowa. Niemniej, jednostka pozostaje, funkcjonuje dalej i ma się dobrze - uspokaja sędzia Marta Śmiech.

Potem sprawa ucichła.

Odpowiedź Prokuratury Krajowej i Ministerstwa Sprawiedliwości

Do doniesień o możliwej likwidacji odniósł się rzecznik Prokuratury Krajowej.

- W Prokuraturze Krajowej nie są prowadzone żadne prace zmierzające do likwidacji tzw. małych prokuratur rejonowych – zakomunikował 14 kwietnia prok. Przemysław Nowak, rzecznik prasowy Prokuratury Krajowej, za pośrednictwem portalu X.

Ministerstwo Sprawiedliwości także odniosło się do doniesień ZZPiPP RP i w odpowiedzi na pytania „Rzeczpospolitej" zapewniło, że nie prowadzi prac w kierunku likwidacji małych sądów rejonowych.

- Wręcz przeciwnie, analizowane są możliwości ich dociążenia poprzez ewentualną zmianę ich właściwości miejscowej - podkreśliło w odpowiedzi dla „Rzeczpospolitej" biuro prasowe Ministerstwa Sprawiedliwości.

Aktualnie w województwie lubelskim funkcjonuje 21 prokuratur rejonowych i 16 sądów rejonowych.

Dominik Smagała

ZZPiPP RP donosi: wyliczono kryteria likwidacji prokuratur:

- zatrudnienie poniżej pięciu prokuratorów,
- lokalizację w miastach bez statusu miasta na prawach powiatu,
- brak sądu rejonowego w danej miejscowości
- niskie obciążenie pracą: poniżej ok. 20,5 sprawy miesięcznie na jednego prokuratora

Marszałek Jarosław Stawiarski z jednogłośną podwyżką. Ile będzie teraz zarabiał?

LUBLIN: Radni Sejmiku Województwa Lubelskiego jednogłośnie przyjęli uchwałę w sprawie wynagrodzenia dla marszałka Jarosława Stawiarskiego. Ostatnią podwyżkę dostał w październiku.

Zagłosowali jednogłośnie

Sam Sejmik liczy 33 radnych: klub radnych Prawa i Sprawiedliwości (21 osób), który ma większość oraz z dwa opozycyjne kluby, którymi są Koalicja Obywatelska (sześć osób) i Trzecia Droga Polska 2050-Polskie Stronnictwo Ludowe (pięć osób). Jest również jeden radny niezrzeszony. Stawiarski należy do PiS. Marszałkiem województwa jest drugą kadencję z rzędu - od 2018 roku.

Głosowanie w sprawie uchwały dotyczącej wynagrodzenia odbyło się na sesji w czwartek (16 kwietnia). 31 osób było za przyjęciem uchwały, nikt nie był przeciw, nikt nie wstrzymał się od głosu. W wynikach głosowania dwie osoby figurują jako nieobecni. To Andrzej Romańczuk z klubu Trzecia Droga Polska 2050-PSL oraz Jarosław Stawiarski.

W tym punkcie porządku obrad radni nie podjęli dyskusji.

Co znalazło się w uchwale?

Z samej uchwały wynika, że na miesięczną pensję brutto marszałka ma składać się: wynagrodzenie zasadnicze: 11 900 zł, dodatek funkcyjny: 4 640 zł, dodatek specjalny w wysokości 30 proc. łącznie wynagrodzenia zasadniczego i dodatku funkcyjnego: 4 962 zł, dodatek za wieloletnią pracę w wysokości 20 proc. wynagrodzenia zasadniczego: 2 380 zł. - Uchwała ma zastosowanie do wynagrodzenia należnego od dnia 1 stycznia br. - czytamy w uchwale.

W uzasadnieniu uchwały można przeczytać, że zasady wynagradzania marszałka województwa, składniki wynagrodzenia oraz ich minimalną oraz maksymalną wartość określa ustawa o pracownikach samorządowych oraz wydane na jej podstawie rozporządzenie Rady Ministrów. Maksymalne wynagrodzenie wraz z dodatkiem za wieloletnią pracę wynosi 23 882 zł.

Wcześniejsza podwyżka była w październiku

Przed październikową podwyżką pensja marszałka wynosiła 22 300 zł. Po niej sięgnęła 23 175 zł. Teraz - w wyniku decyzji na czwartkowej sesji wynagrodzenie Stawiarskiego wyniesie 23 882 zł.

Joanna Niećko

Recydywista pędził „kosmicznym" autem przez miasto. Wpadł w ręce policji

Fot. KMP Lublin

Mężczyzna jechał przez miasto 115 km/h w miejscu, gdzie obowiązywało ograniczenie do 50 km/h

LUBLIN: Policjanci zatrzymali kierowcę samochodu Cybertruck, który przekroczył dozwoloną prędkość w mieście.

W czwartek, 16 kwietnia funkcjonariusze, patrolując Lublin nieoznakowanym radiowozem, zatrzymali do kontroli 43-letniego kierowcę samochodu Cybertruck.

Mężczyzna jechał 115 km/h w miejscu, gdzie obowiązywało ograniczenie do 50 km/h. Oznacza to, że przekroczył dozwoloną prędkość o 65 km/h.

- W trakcie czynności okazało się, że 43-latek jest recydywistą drogowym. W związku z tym został ukarany mandatem karnym w wysokości 4000 złotych oraz 14 punktami karnymi. Policjanci zatrzymali mu również prawo jazdy na okres 3 miesięcy - informuje podinspektor Kamil Gołębiowski z KMP w Lublinie.

Joanna Niećko

REG

eprasa.pl 72be817f00

ZUS na krawędzi?

Protokół rozbieżności podpisany, związkowcy wyjdą na ulice

W Zakładzie Ubezpieczeń Społecznych atmosfera gęstnieje z każdym dniem. Pracownicy mówią „dość", wskazując na drastyczne niedofinansowanie i rosnące obciążenie obowiązkami. Po zerwaniu ostatniej tury rokowań spór zbiorowy wkroczył w decydującą fazę, a urzędnicy, także ci z Lublina, szykują się do wielkiej manifestacji w stolicy.

Pracownicy ZUS w Lublinie każdego dnia wychodzą w południe tłumnie przed budynek przy Zana. Zaraz potem wracają do pracy, bo na protest wykorzystują przysługującą im przerwę. Mają dość warunków pracy i płacy

Pracownicy ZUS w Lublinie każdego dnia wychodzą w południe tłumnie przed budynek przy Zana. Zaraz potem wracają do pracy, bo na protest wykorzystują przysługującą im przerwę. Mają dość warunków pracy i płacy.

Źródła konfliktu

U podstaw narastającego od tygodni konfliktu leżą przede wszystkim pieniądze oraz poczucie niedocenienia przez pracodawcę. Związkowcy, którzy na początku kwietnia spotkali się z zarządem, postawili sprawę jasno. Domagają się podwyżki w wysokości 1 tys. 200 zł na etat. Argumentują to faktem, że praca w ZUS staje się coraz bardziej wymagająca.

– Szybko i sprawnie realizujemy wszystkie dodatkowe zadania typu 800 plus i renta wdowia. Ponad milion dwieście wniosków wpłynęło. W ślad za tym nie poszły żadne pieniądze – opisuje Regina Borkowska, przewodnicząca Komisji Zakładowej NSZZ „Solidarność" w ZUS.

Obecna propozycja pracodawcy, opiewająca na około 200 zł na etat, co daje ok. 284 zł brutto z pochodnymi, jest dla załogi nie do zaakceptowania. Spełnienie postulatów związkowych kosztowałoby budżet około 1 mld zł rocznie, jednak Ministerstwo Finansów naciska, aby środki te znaleźć wewnątrz budżetu ZUS, co zdaniem pracowników jest niemożliwe bez drastycznych cięć.

Próba zakazania protestów

Sytuacja stała się wyjątkowo napięta 13 kwietnia, gdy światło dzienne ujrzały informacje o piśmie pełnomocniczki prezesa ZUS ds. kontaktów ze Związkami Zawodowymi, Urszuli Szpakowskiej. Według Związkowej Alternatywy w dokumencie tym zagrożono pracownikom konsekwencjami dyscyplinarnymi za udział w pokojowych protestach, które - jak warto zaznaczyć - odbywają się w czasie przysługującej im przerwy.

Jak poinformował Piotr Szumlewicz, przewodniczący Związku Zawodowego Związkowa Alternatywa:

– Nasz związek złożył już skargę na działania ZUS do Rzecznika Praw Obywatelskich.

O komentarz w tej sprawie zapytaliśmy również Reginę Borkowską:

– To nie pracodawca decyduje o protestach i wyrażaniu niezadowolenia. To gwarantuje nam konstytucja i tutaj absolutnie pracodawca popełnił wielki nietakt, że w ogóle wystosował coś takiego do pracowników. Na pewno pojawi się nasze stanowisko w tej sprawie jako organizacji. Pracodawca absolutnie przekroczył tutaj swoje kompetencje. Odbieramy to jako próbę zastraszania.

– Nie mają prawa zabraniać nam jakichkolwiek manifestacji czy protestów – dodaje Regina Borkowska.

ZUS robi uniki

Zapytaliśmy o sprawę pisma w centrali ZUS.

Magdalena Sasim z Departamentu Legislacyjno-Prawnego Wieloosobowe Stanowisko ds. Informacji Publicznej napisała, że „zapytanie prasowe z 15 kwietnia 2026 r., w związku z art. 3a ustawy z dnia 26 stycznia 1984 r. – Prawo prasowe (t.j. Dz. U. z 2018 r. poz. 1914) zostało potraktowane jako wniosek o udostępnienie informacji publicznej".

Co to oznacza? Ten prawny trik polegający na przekwalifikowaniu pytania prasowego na wniosek o informację publiczną pozwala na udzielenie odpowiedzi w terminie od dwóch tygodni do nawet dwóch miesięcy, zamiast bezzwłocznie.

Tymczasem w Internecie trwa dyskusja

Spór w ZUS budzi ogromne emocje nie tylko wewnątrz instytucji, ale i wśród obywateli. Pod materiałami dotyczącymi protestów, m.in. na naszym portalu Lublin24.pl, wylała się fala skrajnych komentarzy. Część internautów nie wykazuje empatii wobec urzędników, którzy wyszli przed budynek lubelskiego oddziału:

– Jak się nie podoba, to niech się zwolnią. Idą tam, gdzie więcej płacą. Będą chętni na ich miejsce. Spokojnie – pisze jedna z kobiet.

Inna dodaje:

– Zapraszamy na tydzień do Biedronki. Może tam zobaczą, co to prawdziwa praca i przestaną sobie robić żarty.

Z drugiej strony barykady stoją osoby broniące pracowników ZUS, wskazując na trudne warunki i odpowiedzialność:

– Szacunku trochę ludzie... W każdym urzędzie jest tak samo cudownie... Każda praca ma swoje złe strony, o których wzajemnie nie wiemy... Wszędzie dobrze, gdzie nas nie ma... A zwykły pracownik to zwykły pracownik, człowiek, jak każdy – czytamy w jednym z komentarzy.

– Tak się wszyscy przyzwyczaili „opluwać" ZUS. Tyle hejtu i nienawiści. Jakoś nikt nie czepia się skarbówki. Wszyscy grzecznie płacą podatki i grzecznie stoją w kolejkach do okienka. Widocznie tam pracownik zarabia godnie i nie musi protestować. Czas na odrobinę szacunku – pisze kolejna użytkowniczka.

Marsz na Warszawę

Środowe spotkanie (15 kwietnia) w Warszawie ostatecznie pogrzebało szanse na szybkie porozumienie. Związkowcy oskarżyli pracodawcę m.in. o „granie na zwłokę". Wobec braku konsensusu podpisano protokół rozbieżności, co formalnie kończy etap rokowań i otwiera drogę do mediacji z udziałem mediatora zewnętrznego.

– Na spotkaniu w Warszawie wręczyliśmy protokół rozbieżności i w tej chwili przygotowujemy pikietę pod Ministerstwem Finansów na 27 kwietnia – zapowiada Regina Borkowska.

– Wszystkie organizacje są zgodne w tej kwestii, że należy zamanifestować i wyrazić swoje niezadowolenie Dzisiaj (17 kwietnia- red.) dostaliśmy potwierdzenie legalności zgromadzenia. Mamy zgodę Urzędu Miasta – wyjaśnia.

Pracownicy ZUS nie składają broni, zaznaczając na swoich kanałach informacyjnych:

– Prawda jest prosta: spór zbiorowy istnieje i jest faktem, niezależnie od tego, czy pracodawcy podobają się nasze oczekiwania finansowe, czy nie.

Kolejne rozmowy z zarządem zaplanowano na 28 kwietnia, dzień po planowanej pikiecie w stolicy.

Mikołaj Borowiec

Kot ze wścieklizną ugryzł właściciela! Groźna choroba w powiecie bialskim

BIAŁA PODLASKA: Służby potwierdziły przypadek wścieklizny w powiecie bialskim. Chodzi o kota należącego do mieszkańca.

W poniedziałek (13 kwietnia) doszło do potwierdzenia zakażenia zwierzęcia wirusem wścieklizny.

- Zakażone zwierzę to kot należący do mieszkańca powiatu bialskiego. Zwierzę po kilkudniowej nieobecności powróciło do domu i ugryzło swojego właściciela, który natychmiast zgłosił ten fakt. Kot został poddany obserwacji, a jego badanie wykazało, że jest zakażony wirusem wścieklizny - informuje aspirant Katarzyna Gągolińska z KMP w Białej Podlaskiej.

Zgodnie z Rozporządzeniem Powiatowego Lekarza Weterynarii w Białej Podlaskiej nakazuje się szczepienie kotów przeciwko wściekliźnie w terminie 30 dni od dnia ukończenia przez kota 3 miesiąca życia na obszarze zagrożonym wścieklizną, tj. miejscowość Husinka, Dobrynka, Piszczac Pierwszy Popiel oraz gmina Rokitno, Terespol, Zalesie.

- W związku z tym, że choroba jest śmiertelna i zagrożenie nią w naszym kraju nie może być lekceważone, zalecane jest szczepienie zwierząt również poza obszarem zagrożonym wścieklizną - podsumowuje aspirant Katarzyna Gągolińska.

Joanna Niećko

REG

Co robić w razie ugryzienia?

Miejsce zranione (rana po pokąsaniu lub nawet otarcie naskórka) powinno być dokładnie umyte ciepłą wodą z mydłem, odkażone i zaopatrzone, nie należy przedwcześnie tamować krwi, gdyż krew może też wypłukać wirusa z rany. Należy niezwłocznie zgłosić się do lekarza pierwszego kontaktu lub najbliższego oddziału ratunkowego. W przypadku pogryzienia przez zwierzęta domowe należy ustalić właściciela zwierzęcia (imię, nazwisko, adres zamieszkania, ewentualnie kontakt telefoniczny), w celu zgłoszenia go do obserwacji weterynaryjnej w kierunku wścieklizny.

eprasa.pl 72be817f00

Budowa S19 Lublin-Lubartów jest już na półmetku

Codziennie na budowie pracuje ok. 500 osób, a krajobraz inwestycji mocno się zmienia. Mowa o powstającej trasie S19 Lublin-Lubartów.

Prace w terenie przy budowie S19 rozpoczęły się w grudniu 2024 r., niedługo po wydaniu przez wojewodę lubelskiego decyzji o zezwoleniu na realizację inwestycji drogowej. W ramach inwestycji wybudowany zostanie 23-kilometrowy odcinek dwujezdniowej drogi ekspresowej od węzła Lubartów Północ do węzła Lublin Rudnik, z rezerwą pod budowę trzeciego pasa.

Wykonanych zostanie także ponad 40 km dróg do obsługi ruchu lokalnego i 29 obiektów inżynierskich, w tym cztery węzły drogowe, wiadukty, drogi równoległe do obsługi ruchu lokalnego, urządzenia ochrony środowiska oraz bezpieczeństwa ruchu drogowego. Odcinek drogi ekspresowej S19 Lubartów-Lublin nabiera coraz wyraźniejszych kształtów. Trwa budowa trasy głównej, miejscami ułożona jest już warstwa podbudowy bitumicznej.

Fot.GDDKiA

Trasa S19 będzie przebiegać po zachodniej stronie Lubartowa. Codziennie na budowie pracuje ok. 500 osób

Prace osiągnęły już półmetek.

- Toczą się na wszystkich frontach: od robót ziemnych, po bitumiczne i wykończeniowe. Codziennie na budowie pracuje ok. 500 osób. Jak widać, krajobraz inwestycji mocno się zmienia - informuje GDDKiA.

Są utrudnienia

Od środy, 8 kwietnia w Wandzinie na DK19 między Lubartowem a Niemcami, obowiązuje ruch wahadłowy.

- Zmiana organizacji ruchu ma związek z budową trasy S19, a konkretnie przebudową DK19 i budową nowego śladu „krajówki" w tym miejscu oraz włączeniu go do starodroża. Utrudnienia potrwają kilka tygodni - informuje GDDKiA.

Tam prace są na finiszu

Dobiega z kolei końca dobudowa drugiej jezdni ekspresowej obwodnicy Kocka i woli Skromowskiej w ciągu S19.

Obwodnica Kocka i Woli Skromowskiej powstała w 2011 roku jako pierwsza trasa ekspresowa w woj. lubelskim. Wybudowana została w przekroju jednojezdniowym. Dobiega końca dobudowa drugiej, prawej jezdni.

Chodzi o drogę na odcinku 7,8 km. Wraz z jej budową wykonane zostały pasy włączenia do ruchu na węzłach Kock Północ i Kock Południe. Powstały także dwa mosty oraz drogi obsługujące przyległy teren, przejścia dla małych zwierząt i wygrodzenie trasy.

Wykonawcą zadania jest Polaqua, a kontrakt opiewa na 219 832 662 zł.

Prace dobiegają końca

- Jesteśmy coraz bliżej zakończenia robót. Otwarcie drogi jest planowane w maju tego roku. Stan zaawansowania prac wynosi około 98 procent - mówi Łukasz Minkiewicz, rzecznik prasowy GDDKiA Lublin.

Trwa jeszcze remont kilkunastoletniej, istniejącej jezdni.

Grzegorz Rekiel

Inwestycja za ponad 800 milionów

Trasa S19 będzie przebiegać po zachodniej stronie Lubartowa, wykorzystując korytarz obecnej jednojezdniowej obwodnicy miasta, a od wschodu ominie miejscowość Niemce. W miejscu obecnego skrzyżowania DK19 z drogą wojewódzką nr 815 powstanie węzeł Lubartów Północ, a na przecięciu z drogą powiatową prowadzącą przez Nowodwór do Kozłówki węzeł Lubartów Zachód.

Z kolei na skrzyżowaniu z drogą wojewódzką nr 828 powstanie węzeł Niemce Wschód, a w okolicy obecnego skrzyżowania z drogą powiatową prowadzącą do Leonowa, w sąsiedztwie obecnej DK19, węzeł Niemce Południe. Trasa połączy się z istniejącym węzłem Lublin Rudnik na obwodnicy Lublina.

Głównym wykonawcą inwestycji jest firma Duna (dawniej Mota Engil Central Europe). Kontrakt jest wart 835,7 mln zł.

To urządzenie wypędzi z kierowców demony szybkości. Na obwodnicy Lublina trwa montaż kamer

W wakacje na obwodnicy Lublina zrobi się gorąco. I nie chodzi o temperaturę asfaltu. Na trasie pojawi się odcinkowy pomiar prędkości, który zmusi kierowców do zdjęcia nogi z gazu. Gdzie dokładnie?

Co dzieje się na trasie S19?

Na obwodnicy Lublina trwa montaż kamer odcinkowego pomiaru prędkości (OPP). To końcowy etap inwestycji poprzedzający uruchomienie systemu kontroli.

Po wykonaniu fundamentów i ustawieniu tzw. bramownic na drodze pojawiły się charakterystyczne żółte urządzenia. Za kilka tygodni mają zacząć egzekwować przepisy z dużą dokładnością.

Jak działa odcinkowy pomiar prędkości?

System OPP monitoruje prędkość pojazdów na całym kontrolowanym odcinku, a nie tylko w jednym punkcie. Kamery rejestrują moment wjazdu i wyjazdu pojazdu, a następnie obliczają średnią prędkość przejazdu. Jeśli kierowca porusza się zgodnie z przepisami, dane są automatycznie usuwane. W przypadku przekroczenia limitu właściciel pojazdu otrzymuje mandat.

Na wjazdach i wyjazdach z odcinków OPP znajdują się znaki D-51 informujące o kontroli oraz obowiązującym ograniczeniu prędkości. Kluczową zaletą tego rozwiązania jest wymuszenie jazdy z dozwoloną prędkością na całej długości odcinka, co znacząco poprawia bezpieczeństwo.

Cięższa noga, lżejszy portfel

Na 7,5-kilometrowym odcinku drogi ekspresowej S19 między węzłami Lublin Węglin a Lublin Sławinek kierowcy będą musieli szczególnie się pilnować. Mimo że obowiązuje tam limit 120 km/h, po uruchomieniu systemu OPP każdy przejazd powyżej tej wartości może zakończyć się mandatem.

W praktyce oznacza to, że nawet chwilowe przyspieszenie powyżej dopuszczalnej prędkości może wpłynąć na wynik końcowy. System działa z niewielką tolerancją (ok. 5–10 proc.), jednak przekroczenie limitu o 11 km/h już skutkuje karą. Mandaty wystawiane są automatycznie na podstawie danych z kamer i trafiają do właściciela pojazdu zazwyczaj w ciągu 14–30 dni.

Obecnie kary za przekroczenie dopuszczalnej prędkości wynoszą:

- do 10 km/h (w granicach tolerancji) – brak mandatu i punktów
- 11–15 km/h – 150 zł i 2 punkty karne;
- 16–20 km/h – 250 zł i 4 punkty;
- 21–25 km/h – 350 zł i 6 punktów;
- 26–30 km/h – 500 zł i 8 punktów;
- 31–40 km/h – 1000–1200 zł i 10 punktów;
- 41–50 km/h – 1500–2000 zł i 12 punktów;
- 51–60 km/h – 2500–4000 zł i 13 punktówpowyżej;
- 60 km/h – nawet 4000–6000 zł, 15 punktów i możliwość skierowania sprawy do sądu.

Punkty karne sumują się. Limit dla kierowców posiadających prawo jazdy dłużej niż rok wynosi 24. Po jego przekroczeniu uprawnienia mogą zostać cofnięte.

W przypadku aut firmowych odpowiedzialność spoczywa na właścicielu pojazdu, chyba że wskaże kierowcę. Dla recydywistów kary mogą wzrosnąć nawet o 50 proc.

Gdzie jeszcze należy uważać?

Chociaż na uruchomienie systemu OPP na trasie S19 jeszcze poczekamy, warto przypomnieć, gdzie w województwie lubelskim znajdują się inne urządzenia do pomiaru prędkości.

Poniżej przedstawiamy pełną listę sporządzoną według mapy urządzeń CANARD:

Systemy OPP:

- Moniatycze (gm. Hrubieszów, DW844) – 90 km/h (osobowe), 70 km/h (ciężarowe), dł. 4887 m
- Matygi (gm. Puławy, DW801) – 70 km/h, dł. 5560 m
- Łęczna (gm. Łęczna, DW82) – 70 km/h, dł. 3888
- Łuszczów Pierwszy (gm. Wólka, DW82) – 90/70 km/h, dł. 2875 m

Fotoradary:

- Łaszczówka-Kolonia (gm. Tomaszów Lubelski, dawna DK17) – 70 km/h
- Krynice (gm. Krynice, DK17) – 50 km/h
- Łabuńki Pierwsze (gm. Łabunie, DK17) – 50 km/h
- Bodaczów (gm. Szczebrzeszyn, DK74) – 50 km/h
- Stary Zamość (gm. Stary Zamość, DK17) – 50 km/h
- Janów Lubelski (gm. Janów Lubelski, DK74) – 50 km/h
- Modliborzyce (gm. Modliborzyce, DW848) – 50 km/h
- Polichna Pierwsza (gm. Szastarka, DW848) – 40 km/h
- Liśnik Duży (gm. Gościeradów, DK74) – 50 km/h
- Olbięcin (gm. Trzydnik Duży, DK74) – 50 km/h
- Rudnik-Kolonia (gm. Wilkołaz, DW848) – 50 km/h
- Łopiennik Górny (gm. Łopiennik Górny, DK17) – 50 km/h
- Fajsławice (gm. Fajsławice, DK17) – 50 km/h
- Pełczyn (gm. Trawniki, DK12) – 70 km/h
- Anusin (gm. Siedliszcze, DK12) – 60 km/h
- Stołpie (gm. Chełm, DK12) – 50 km/h
- Świdnik (gm. Świdnik, DP 0012) – 50 km/h
- Lublin, Al. Solidarności (gm. Lublin, 2421L) – 70/50 km/h
- Brzeziny (gm. Puchaczów, DW82) – 50 km/h
- Jastków (gm. Jastków, 2420L) – 50 km/h
- Łuszczów Pierwszy (gm. Wólka, DW82) – 50 km/h
- Łucka-Kolonia (gm. Lubartów, DK19) – 50 km/h
- Białka (gm. Radzyń Podlaski, DK19) – 50 km/h
- Rogoźniczka (gm. Międzyrzec Podlaski, DK2) – 50 km/h
- Horbów (gm. Zalesie, DK2) – 90/70 km/h
- Wólka Dobryńska (gm. Zalesie, DK2) – 50 km/h
- Kobylany (gm. Terespol, DK2) – 70 km/h
- Dęblin (gm. Dęblin, DK48) – 50 km/h
- Ryki (gm. Ryki, dawna DK17) – 50 km/h
- Stara Dąbia (gm. Ryki, DW) – 60 km/h

Mikołaj Borowiec

REG

eprasa.pl 72be817f00

Kamera Polsatu zarejestrowała imponujący remont domu w Dąbrówce

POWIAT ŁUKOWSKI: Po emisji 366. odcinka programu „Nasz nowy dom" widzowie poznali historię pana Tomasza oraz jego czwórki dzieci: Wiktorii, Emilii, Sandry i Nikodema.

Zdj. Screen z odcinka. Ekipa remontowa kontynuowała prace także nocą, wskazując na duży zakres robót wynikający z liczby pomieszczeń w budynku. Szczególną uwagę zwrócili na konieczność odpowiedniego zabezpieczenia elewacji – zastosowano folię ochronną oraz nagrzewnice, aby umożliwić prowadzenie prac w niskich temperaturach. W ramach dostosowania przestrzeni do potrzeb najmłodszych mieszkańców domu zamontowali również oświetlenie nawet schodów

Tragiczna historia w tle

Odcinek przedstawił przebieg wydarzeń, które doprowadziły do nagłej zmiany ich życia. Żona pana Tomasza zginęła pod koniec ub. roku w wypadku samochodowym.

Do zdarzenia doszło w miejscowości Sierskowola na drodze krajowej nr 48 w powiecie ryckim. W piątkowe popołudnie kierująca samochodem marki Volkswagen 39-letnia kobieta podczas manewru wyprzedzania kilku pojazdów straciła panowanie nad autem. Najpierw doszło do zderzenia z innym pojazdem, następnie samochód wjechał do rowu i uderzył w drzewo. Kobieta zmarła na miejscu. Podróżujące z nią dziecko zostało przewiezione do szpitala na obserwację.

W programie pokazano moment, w którym pan Tomasz wraca do tragicznych wydarzeń. Relacjonuje, że widok rozbitego pojazdu i ciało żony przykryte workiem był dla niego momentem granicznym. Od tego czasu samodzielnie sprawuje opiekę nad dziećmi, jednocześnie próbując dokończyć budowę domu, który miał być wspólnym marzeniem rodziny.

Dom, który stał niedokończony

Przed wypadkiem rodzina prowadziła prace przy odbudowie ponad stuletniego drewnianego domu, który został przeniesiony z innej miejscowości. Budynek miał stać się miejscem zamieszkania dla całej rodziny. W chwili przerwania prac konstrukcja posiadała już dach oraz wzniesione ściany, jednak brakowało podstawowych elementów wykończenia, w tym instalacji, podłóg i wyposażenia.

W odcinku przedstawiono działania zespołu remontowego kierowanego przez Martę Kołdej oraz Wiesława Nowobilskiego. Prace objęły budynek o powierzchni około 120 metrów kwadratowych i były prowadzone w warunkach zimowych, przy niskich temperaturach. Materiał dokumentował kolejne etapy remontu oraz zakres niezbędnych prac, obejmujących zarówno konstrukcję, jak i wykończenie wnętrz.

Budynek od początku stawiał przed ekipą szereg problemów technicznych, które wymagały szybkich i precyzyjnych decyzji. Jednym z kluczowych etapów była konieczność dobudowy części ścian, co znacząco rozszerzyło pierwotny zakres robót.

W remoncie pomogli strażacy z OSP w Woli Gułowskiej.

Wzruszający efekt metamorfozy

Zakończenie odcinka przedstawiło efekt przeprowadzonych prac remontowych oraz stan budynku po interwencji ekipy programu. Dom został przygotowany do zamieszkania, a zakres wykonanych robót objął m.in. wykończenie wnętrz, instalacje oraz wyposażenie. Materiał pokazał również reakcje rodziny na efekt końcowy oraz moment przekazania domu.

W kuchni pojawiła się wyspa kuchenna, która była wcześniej planowana jako jeden z głównych elementów aranżacji. Przestrzeń uzupełniono o kompletny sprzęt AGD oraz niezbędne wyposażenie, umożliwiające codzienne funkcjonowanie.

Wnętrza zostały wykończone z zastosowaniem dekoracji dopasowanych do charakteru pomieszczeń, co nadało całości spójny wygląd. Łazienka oraz pozostałe pomieszczenia sanitarne zostały wyposażone w nowoczesne instalacje i armaturę, zapewniające pełną funkcjonalność.

Ewa Jaszczak

Nocny wypadek na ekspresówce. Dwie osoby nie żyją, jedna ranna

LUBLIN: Dwie osoby, a jedna jest ranna - to wynik wypadku na drodze ekspresowej.

Fot.KWP Lublin

59-letni mężczyzna, kierując Mazdą 6, najechał na tył poprzedzającego pojazdu marki Volkswagen Up

W sobotę (18 kwietnia) na drodze ekspresowej S19 doszło do śmiertelnego wypadku. W miejscowości Jonaki w powiecie janowskim na odcinku drogi w kierunku Rzeszowa zderzyły się samochody.

Co ustaliła policja?

- Jak wynika ze wstępnych ustaleń policjantów z Janowa Lubelskiego, 59-letni mężczyzna, kierując Mazdą 6, najechał na tył poprzedzającego pojazdu marki Volkswagen Up. Kierującą VW była 67-latka, która z powodu poniesionych obrażeń ciała poniosła śmierć na miejscu. W wypadku zginął również jadący z nią pasażer, który siedział z tyłu Volkswagena, lat 38. Drugi z pasażerów VW, 68-latek, który siedział z przodu VW, trafił do szpitala - poinformował w niedzielę podinspektor Andrzej Fijołek, rzecznik prasowy KWP w Lublinie.

59-latek kierujący Mazdą odmówił poddania się badaniu na zawartość alkoholu w wydychanym powietrzu. Pobrano od niego krew do badań na zawartość alkoholu i środków odurzających. Został zatrzymany do dalszych czynności procesowych i osadzony w pomieszczeniu dla zatrzymanych janowskiej komendy policji.

Na miejscu czynności wykonywali policjanci z Janowa Lubelskiego pod nadzorem prokuratora.

Joanna Niećko

REG

Brutalny napad i rabunek 250 tys. zł. W żelowych maskach i z paralizatorem zaatakowali 67-latka

LUBLIN: Trzej mężczyźni napadli na 67-latka. Po wtargnięciu do jego domu użyli wobec niego paralizatora, pobili, związali, okradli i uciekli. Używali żelowych masek.

Fot.KWP Lublin

Operacyjna praca kryminalnych z Komendy Wojewódzkiej Policji w Lublinie doprowadziła do ustalenia, a następnie zatrzymania podejrzanych na terenie Łodzi, Konina i Lublina

Podali się za policjantów

Do napadu na mieszkańca Lublina doszło 8 stycznia. Sprawcy weszli do mieszkania 67-latka. Podali się za policjantów.

- Gdy nieświadomy zagrożenia mężczyzna otworzył drzwi, został od razu zaatakowany przy pomocy tasera (paralizator strzelający), a następnie pobity i związany. Napastnicy wiedzieli, że mężczyzna ma w domu ukrytą gotówkę. Gdy znaleźli ukryte 250 tysięcy złotych, uciekli z miejsca. Sprawcy podczas napadu używali żelowych masek - informuje podinspektor Andrzej Fijołek, rzecznik prasowy Komendanta Wojewódzkiego Policji w Lublinie.

Sprawą zajęli się policjanci z Wydziału Kryminalnego Komendy Wojewódzkiej Policji w Lublinie. Zatrzymali podejrzanych.

Co znaleźli u zatrzymanych?

Zatrzymani mężczyźni to: 32, 36 i 46-latek. - U najmłodszego z nich policjanci ujawnili i zabezpieczyli narkotyki, amunicję hukową, na którą nie miał pozwolenia oraz 10 tys. zł. U 36-latka taser, papierosy bez akcyzy 8 tysięcy złotych oraz samochód marki Opel o wartości 55 tys. zł. Z kolei u 46-latka policjanci zabezpieczyli 12 tysięcy zł - dodaje podinspektor Andrzej Fijołek.

Podejrzani zostali doprowadzeni do Prokuratury Okręgowej w Lublinie. Usłyszeli zarzuty rozboju z użyciem niebezpiecznego narzędzia. Kodeks karny przewiduje za to do 20 lat pozbawienia wolności. W piątek (17 kwietnia) Sąd Rejonowy w Lublinie zastosował wobec podejrzanych tymczasowe aresztowanie na okres 3 miesięcy.

Joanna Niećko

eprasa.pl 72be817f00

Łowcy pedofilów dopadli dwóch w naszym województwie!

Jeden to wielokrotny recydywista

Po kilkunastogodzinnej akcji i pościgu przez lasy oraz osiedle w Janowie Lubelskim zatrzymano 53-letniego mężczyznę podejrzewanego o nawiązywanie kontaktów o charakterze seksualnym z osobami małoletnimi. W działaniach uczestniczyli członkowie Fundacji ECPU Polska oraz policja. To nie była ich pierwsza akcja w tym rejonie. Kilka dni wcześniej zatrzymali 36-latka, który zaczepiał dzieci. Znamy kulisy obu spraw.

Łowcy Pedofilów z Fundacji ECPU Polska 16 kwietnia zatrzymali 54-letniego recydywistę, Mariusza D. Po wielomiesięcznej obserwacji został złapany na terenie Janowa Lubelskiego w turystycznej miejscowości w województwie lubelskim.

Poszukiwania prowadzone od lutego. Pomieszkiwał... 500 m od komendy

Już w lutym członkowie Fundacji ECPU Polska, czyli wolontariusze zajmujący się monitorowaniem przestępstw wobec dzieci w internecie, próbowali zatrzymać go w Opolu. Jak przekazali, mężczyzna utrzymywał, że przebywa w swoim mieście, jednak w rzeczywistości od lipca ubiegłego roku przeniósł się do Janowa Lubelskiego.

Według relacji uczestników akcji mężczyzna mieszkał w Janowie w kwaterze pracowniczej oddalonej o około 500 metrów od komendy policji. Informacja o jego faktycznym miejscu pobytu została potwierdzona na kilkadziesiąt godzin przed zatrzymaniem.

Próba zatrzymania i ucieczka do lasu

Do pierwszej próby zatrzymania doszło w Janowie Lubelskim w miejscu pracy mężczyzny – na terenie obiektu turystycznego, gdzie pracował.

- W miejscu, gdzie pracował - w obiekcie turystycznym, była grupa pań z firmy sprzątającej. Gdy wjechaliśmy do obiektu, panie entuzjastycznie zareagowały „WOW, Łowcy z ECPU przyjechali! - relacjonuje „Alex Hunter", szef Łowców.

Mariusz D., zorientowawszy się w sytuacji, opuścił budynek tylnym wyjściem i uciekł w kierunku pobliskich terenów leśnych, korzystając z wcześniej ukrytego roweru.

Rozpoczął się pościg, w którym uczestnicy akcji przez wiele godzin przeczesywali okoliczne lasy. Poszukiwania trwały od wczesnych godzin porannych.

Wielogodzinna obława w lasach janowskich i na osiedlu

- My w pięciu ruszyliśmy w te lasy za nim. I od samego rana biegaliśmy po tych lasach. Ale udało nam się spotkać jego pracodawcę, który razem z synem przyczynili się do zatrzymania groźnego przestępcy seksualnego. Bo Mariusz D. był skazywany co najmniej dwukrotnie za przestępstwa kryminalne - relacjonuje Alex.

Fot.ECPU

Mariusz D., 53 lata, został zatrzymany w Janowie Lubelskim

Łowcy relacjonują, że blisko 12 godzin czekali pod miejscem, które zostało wskazane jako tymczasowy dom Mariusza D.

- W końcu w kilka osób pojechaliśmy po kawę i bułki i, wyjeżdżając na główną drogę, zauważyłem Mariusza schowanego w krzakach! Cały czas obserwował wejście do domu - relacjonuje Alex.

Mężczyzna ponownie podjął próbę ucieczki, tym razem w kierunku osiedla. W pościg zaangażowali się również mieszkańcy, którzy wskazywali kierunek jego przemieszczania się.

Ostatecznie 54-latek został odnaleziony w przydomowym blaszanym schowku na narzędzia. Po krótkiej interwencji został przekazany policji.

Zarzuty i wcześniejsza karalność

Zatrzymany był wcześniej co najmniej dwukrotnie karany, w tym za przestępstwa związane z artykułem 200 Kodeksu karnego dotyczącym czynów seksualnych wobec małoletnich.

Z ustaleń Łowców wynika, że mężczyzna miał korzystać z co najmniej dwóch profili internetowych i kontaktować się z osobami w wieku 12–14 lat. Sam przyznał, że miał świadomość wieku rozmówców.

Zabezpieczone materiały wskazują, że kontakt nie ograniczał się jedynie do rozmów tekstowych. Mężczyzna miał przesyłać treści o charakterze seksualnym, w tym własne nagrania wideo.

Z relacji wynika, że tworzył krótkie nagrania, w których występował nago i kierował komunikaty bezpośrednio do konkretnych dzieci. Materiały te miały być tworzone regularnie.

W trakcie rozmowy z Łowcami, tuż po zatrzymaniu, przyznał się do kontaktów z dziećmi.

Obleśne videoblogi ojca trzech córek

- Ty byłeś bardzo sprytny. Miałeś świadomość, że korespondujesz z dziećmi, robiłeś to wielokrotnie, myśląc, że bezpieczniejsze dla ciebie będzie to, że nie będziesz pisał, a będziesz robił takie swoiste videoblogi nago. Budziłeś się, mówiłeś „dzień dobry, kochanie, dziś mamy niedzielę, 7 rano, ja sobie robię kawkę, będę szedł do pracy". I wszystko byłby ok, gdyby nie to, że nagrywasz się w pełnym negliżu, jak cię Pan Bóg stworzył, pokazujesz się dziecku, podchodzisz do kamerki, machasz tym swoim 54-letnim przyrodzeniem, robisz gesty serduszek. I po co to? Co chciałeś tym osiągnąć? - pyta w rozmowie z zatrzymanym Alex.

- Nie wiem, nie umiem teraz panu powiedzieć... - odpowiada D.

- Chciałbym poznać twoje metody działania. Co chciałeś tym osiągnąć? Bo te filmiki nagrywałeś codziennie, dla każdego dziecka inne.

- Głupota moja... - kwituje 53-latek.

D. przyznał, że ma trzy córki i syna. Dziś córki pełnoletnie.

Policja przejmuje sprawę. Będzie wniosek o areszt

Po zatrzymaniu Mariusz D. został przekazany funkcjonariuszom Komendy Powiatowej Policji w Janowie Lubelskim. To oni prowadzą dalsze czynności procesowe.

Janowska policja przekazała nam, że 53-latek ma usłyszeć zarzut prezentowania treści pornograficznych i zostanie doprowadzony do prokuratury. Będzie też wniosek o tymczasowy areszt.

Wcześniejsze działania w regionie

To nie pierwsza tego typu interwencja w powiecie janowskim w ostatnim czasie. 7 kwietnia w miejscowości Zdziłowice Trzecie zatrzymano 36-letniego Arkadiusza S. podejrzewanego o manipulowanie nieletnią dziewczynką i składanie jej propozycji o charakterze seksualnym.

- Arkadiusz to intrygant, jakich mało. Wabi dziewczynkę w swoje sieci, nazywając ją swoją księżniczką, obiecując jej koronę, śniadanie do łóżka i wszystko, czego zapragnie. W rzeczywistości działania jego są czystą manipulacją, która ma za zadanie wzbudzić zaufanie do jego osoby. Deklaruje, że zrobi wszystko by 14-latka była z nim szczęśliwa. Z jednej strony kreuje się jako troskliwy romantyk, ale pod płaszczem pozornego dobra ukryta jest postać na wskroś odrażająca i niebezpieczna. Arkadiusz wielokrotnie bowiem proponował osobie małoletniej spotkanie zarówno u niego w domu, jak i w hotelu w miejscu zamieszkania dziewczynki. Deklarował, że przyjedzie pociągiem, podkreślając, że nie będzie to takie zwykłe spotkanie, ponieważ rozbierze dziewczynkę i on również będzie w stroju Adama - relacjonują Łowcy z ECPU Polska.

Chciał spotkania z 9-latką

Zdaniem Łowców jasno określał, że spotkanie będzie miało erotyczny charakter i mówił dziewczynce, żeby się nie wstydziła. W zamian za otwartość i uległość jego fetyszom obiecał dziewczynce gratyfikację w kwocie kilkuset złotych w zależności od czynności, jakiej osoba małoletnia miałaby się oddać.

- Proponował nastolatce, by namówiła na spotkanie swoją, o zgrozo, 9-letnią koleżankę, ponieważ chciałby ją podotykać. (...) Deklarował jej również gratyfikację w kwocie kilkuset złotych - relacjonują Łowcy z ECPU Polska.

Jak udało nam się ustalić, 36-latek usłyszał zarzut składania propozycji obcowania płciowego lub poddania się innej czynności seksualnej. Prokurator zastosował wobec niego dozór policji.

Natalia Račaitis

Recydywista postrzelił 19-latka w głowę. Usłyszał już zarzuty

LUBLIN: Policjanci zatrzymali podejrzanego o kierowanie gróźb karalnych i zranienie 19-latka. Sprawca z broni pneumatycznej oddał strzał w tył głowy mężczyzny.

Do tej sytuacji doszło w ubiegłym tygodniu w powiecie kraśnickim. Kryminalni z Kraśnika szybko ustalili tożsamość sprawcy i doprowadzili do jego zatrzymania.

Fot.KPP Kraśnik

Podczas przeszukania funkcjonariusze ujawnili broń pneumatyczną oraz kulki

- Z ustaleń funkcjonariuszy wynika, że 44-letni mężczyzna groził 19-latkowi, a następnie oddał strzał z broni pneumatycznej, trafiając go w tył głowy. Podczas przeszukania funkcjonariusze ujawnili broń pneumatyczną oraz kulki. Pokrzywdzony 19-latek nie odniósł poważnych obrażeń - opisuje aspirant Marzena Sałata z KPP w Kraśniku.

Zatrzymany usłyszał zarzuty kierowania gróźb karalnych i uszkodzenia ciała. Działał w warunkach recydywy. Na wniosek śledczych prokurator zastosował wobec niego środek zapobiegawczy w postaci dozoru policyjnego. Za popełnione przestępstwa mężczyźnie grozi do 8 lat pozbawienia wolności.

Joanna Niećko

Śmiertelny wypadek na torach. Ruch kolejowy wstrzymany

W czwartek, 16 kwietnia przed godziną 11 doszło do tragicznego wypadku na przejeździe kolejowym na linii nr 30, pomiędzy Łukowem a Radzyniem Podlaskim, w rejonie przystanku Aleksandrów.

Ze wstępnych ustaleń wynika, że 77-letni mieszkaniec gminy Łuków, kierujący samochodem, wjechał na niestrzeżony przejazd kolejowy i został potrącony przez pociąg relacji Warszawa – Lublin. Zmarł na miejscu zdarzenia.

Pasażerowie oraz obsługa pociągu nie odnieśli obrażeń.

Wstrzymano ruch drogowy w rejonie przejazdu, a także ruch kolejowy na odcinku Łuków – Lublin. Wprowadzono również komunikację zastępczą dla podróżnych.

Fot.Policja Łukowska

Ze wstępnych ustaleń wynika, że 77-letni mieszkaniec gminy Łuków, kierujący samochodem, wjechał na niestrzeżony przejazd kolejowy i został potrącony przez pociąg relacji Warszawa – Lublin

Magdalena Kołcon

REG

eprasa.pl 72be817f00

Kocia babcia Danusia marzy o ciepłym domu

Historia tej kotki mogła zakończyć się tragicznie w mroźnej zaspie, jednak dzięki interwencji wolontariuszy ze Stowarzyszenia Milejów Dla Zwierząt, Babcia Danusia otrzymała drugą szansę.

Fot.Milejów dla zwierząt

Kocia babcia Danusia marzy o ciepłym kącie

Dziś, po odzyskaniu pełni sił i zdrowia, ta niezwykła kocia seniorka o silnym charakterze wypatruje kochających opiekunów, którzy zapewnią jej bezpieczną przystań oraz zasłużony spokój na resztę życia.

Babcia Danusia trafiła pod opiekę stowarzyszenia w stanie krytycznym, była skrajnie wycieńczona, chora i niebezpiecznie wychłodzona. Jej uratowanie w środku zimy było wyścigiem z czasem, który udało się wygrać dzięki poświęceniu ludzi o wielkich sercach.

Obecnie kotka jest już całkowicie zdrowa i gotowa do przeprowadzki do nowego domu.

Przeszła niezbędny zabieg kastracji. Danusia wzorowo korzysta z kuwety i świetnie odnajduje się w domowych warunkach. Mimo trudnej przeszłości nie straciła zaufania do ludzi. Wręcz przeciwnie, jest wyjątkowo spragniona bliskości, uwielbia pieszczoty i chętnie nawiązuje kontakt z człowiekiem. Jednocześnie zachowuje godność prawdziwej damy, a w stadzie innych kotów szybko zyskała opinię zdecydowanej liderki, która potrafi zadbać o swój autorytet.

Adopcja dojrzałego kota, jakim jest sześcio- lub siedmioletnia Babcia Danusia, niesie ze sobą wiele korzyści. W przeciwieństwie do młodych, bardzo energicznych kociąt, starsze osobniki mają już ukształtowany charakter i zazwyczaj są znacznie spokojniejsze, co czyni je idealnymi towarzyszami dla osób ceniących ciszę i stabilizację.

Grzegorz Kuczyński

Amber czeka na swojego człowieka

Młoda, pełna energii i niezwykle przyjazna Amber, podopieczna Stowarzyszenia Milejów Dla Zwierząt, poszukuje nowego domu. Siedmiomiesięczna sunia jest już w pełni przygotowana do adopcji i czeka na rodzinę, która obdarzy ją opieką oraz zapewni odpowiednią dawkę codziennej aktywności.

Fot.Milejów dla zwierząt

Amber to wyjątkowa suczka, która mimo młodego wieku dała się poznać jako zwierzę o wspaniałym, zrównoważonym charakterze

Amber to wyjątkowa suczka, która mimo młodego wieku dała się poznać jako zwierzę o wspaniałym, zrównoważonym charakterze. Jest niezwykle przyjazna nie tylko w stosunku do ludzi, ale również w relacjach z innymi zwierzętami, co czyni ją idealną kandydatką do domu, w którym mieszkają już inne czworonogi. Sunia uwielbia kontakt z człowiekiem, wspólne zabawy oraz spacery, podczas których z ciekawością odkrywa otaczający ją świat. Co ciekawe, jej wielką pasją są kąpiele, co z pewnością ucieszy miłośników wypoczynku nad wodą.

Pod względem medycznym Amber jest w pełni gotowa do zmiany miejsca zamieszkania. Jest zdrowa i przeszła zabieg kastracji, co jest kluczowe w zapobieganiu bezdomności zwierząt. Jako pies średniej wielkości najlepiej odnajdzie się w aktywnym gospodarstwie domowym. Wolontariusze ze Stowarzyszenia Milejów Dla Zwierząt podkreślają, że Amber jest bardzo pojętna i chętna do nauki, więc przyszli opiekunowie z łatwością nauczą jej nowych komend oraz zasad panujących w domu.

Decyzja o przygarnięciu psa pod swój dach to wielka odpowiedzialność, ale także szansa na zyskanie najwierniejszego przyjaciela.

Stowarzyszenie z Milejowa liczy na to, że Amber szybko znajdzie kochający dom, w którym poczuje się bezpieczna.

Grzegorz Kuczyński

» DODATEK TELEWIZYJNY

PIĄTEK 24 Kwietnia

TVP 1

7.00 Msza święta na Jasnej Górze **7.30** Agape blisko Ciebie **8.00** Serwis Info **8.20** Zaraz wracam (116) **8.45** Ranczo (12): Honor gminy **9.45** Komisarz Alex (21): Zapach zbrodni **10.40** Ojciec Mateusz (125): Zielony zakątek **11.30** Okrasa łamie przepisy **12.00** Serwis Info **12.10** Agrobiznes **12.40** To się opłaca **12.55** Przybysze wśród zwierząt **14.00** Złoty chłopak (276) – serial obyczaj. Turcja

15.00 Serwis Info – magazyn
15.15 Reporterzy – magazyn
15.35 Gra słów. Krzyżówka
16.05 Dziedzictwo (899)
17.00 Teleexpress
17.25 Jaka to melodia?
18.00 Klan (4702)
18.20 Zaraz wracam (117)
18.55 Akacjowa 38 (854)
19.30 19.30
19.55 Pytanie dnia
20.30 Powrót (1)
– dramat Polska 2021
Reż. Adrian Panek,
wyk. Sylwia Achu,
Katarzyna Bargiełowska
Zapracowany Jan umiera na zawał serca, a następnie zmartwychwstaje. Odkrywa, że jego życie było niewiele warte i nikt nie przejął się jego śmiercią.
21.35 Sekielski wieczorową porą
22.40 Zimna wojna – dramat
★★★★ obycz. Polska/W. Bryt./Fr./Belgia/Indie 2018
Reż. Paweł Pawlikowski,
wyk. Joanna Kulig,
Tomasz Kot, Borys Szyc
0.20 Wojna zastępcza (8)
1.20 Nieobliczalny – film
★★★ sensacyjny USA 2020

TVP 2

5.30 M jak miłość (1742) **6.20** Anna Dymna – spotkajmy się **6.55** Barwy szczęścia (3365) **7.30** Pytanie na śniadanie **11.40** Operacja zdrowie – magazyn **12.15** Kolekcja **12.20** WTEM **12.30** Koło fortuny – teleturniej **13.15** Panna młoda (78) – serial obyczajowy Turcja 2024 **14.05** Va banque – teleturniej **14.35** Na sygnale (887): Porwanie rodzicielskie – serial obyczajowy Polska 2026

15.05 La Promesa – pałac tajemnic (377)
16.00 Koło fortuny – teleturniej
16.35 Familiada – teleturniej
17.20 Panna młoda (79)
– serial obyczaj. Turcja 2024
18.15 Va banque – teleturniej
18.50 Jeden z dziesięciu
19.25 Barwy szczęścia (3365)
19.50 Domowe patenty – felieton
20.05 Barwy szczęścia (3366)
– serial Polska 2025
20.45 Kocham Cię, Polsko!
22.20 Postaw na milion
23.20 To jest grane
23.50 Sprzymierzeni
★★★★ – thriller USA 2016
Reż. Robert Zemeckis,
wyk. Brad Pitt, Marion Cotillard, Jared Harris
Oficer wywiadu Max i działaczka francuskiego ruchu oporu Marianne mają zabić niemieckiego ambasadora. Ale na Marianne padają podejrzenia, że jest niemieckim szpiegiem.
2.05 A psa biorę ja
★★★ – komedia USA 2016
Reż. Huck Botko,
wyk. Alicia Silverstone, Ryan Kwanten, Randall Batinkoff

Polsat

5.40 Telezakupy TV Okazje – program reklamowy **6.00** Nowy dzień – magazyn informacyjny **8.00** Halo tu Polsat – program informacyjno-publicystyczny **11.30** Gliniarze (736-738): Gładkie kłamstwa / Las po zmroku / Bez przedawnienia – serial fabularno-dokumentalny Polska 2022 **14.40** Dlaczego ja? (1554): Seryjny uwodziciel – serial fabularno-dokumentalny Polska 2026

15.50 Wydarzenia
16.15 Pogoda
16.20 Interwencja – magazyn
16.30 Na ratunek 112 (1151)
Matka odkrywa romans 18-letniego syna ze starszą korepetytorką. Chłopak wyprowadza się do kochanki. Wkrótce dziewczyna żąda pieniędzy za zerwanie relacji.
17.00 Gliniarze (1191)
18.00 Pierwsza miłość (4203)
– serial Polska 2026
18.50 Wydarzenia
19.20 Gość „Wydarzeń"
19.55 Farma – reality show
21.00 Must Be The Music
23.05 Stan oblężenia
★★★ – thriller USA 1998
Reż. Edward Zwick,
wyk. Denzel Washington, Annette Bening, Bruce Willis
Życie Nowego Jorku zostaje sparaliżowane po zamachach terrorystycznych. Mimo śledztwa prowadzonego przez FBI ataki nie ustają. Do akcji wkracza armia.
1.30 Elizjum – film sf USA 2013
★★★ Reż. Neill Blomkamp,
wyk. Matt Damon, Jodie Foster, Sharlto Copley

TVN

5.05 Kto was tak urządził? **5.40** Uwaga! – magazyn publicystyczny **5.55** Ukryta prawda (1617) **6.50** Kuchenne rewolucje: Borysławice, restauracja „Schab w Panierce" – reality show **7.45** Dzień Dobry TVN – program informacyjno-publicystyczny **11.25** Kuchenne rewolucje: Restauracja „James Bomba-lina", Białystok / Kępno – „Kulinarna Warszawka" **13.40** Ukryta prawda (1740, 1741)

15.45 Młode gliny (50)
16.50 Szpital św. Anny (114)
– serial obycz. Polska
17.55 Detektywi (308)
19.00 Fakty
19.25 Galacticos Show – Pojedynek Legend
– zapowiedź programu
19.50 Uwaga! – magazyn
20.00 Shrek Forever
– film animowany USA/Francja 2010
Reż. Mike Mitchell,
dub. Zbigniew Zamachowski, Jerzy Stuhr, Cezary Pazura
22.10 Wojna domowa
★★★★ – film sensacyjny USA/W. Bryt./Finlandia 2024
Reż. Alex Garland,
wyk. Kirsten Dunst, Wagner Moura, Cailee Spaeny
USA są bliskie upadku. Lee próbuje dostać się do Waszyngtonu. Chce przeprowadzić ostatni wywiad z prezydentem. Towarzyszy jej ambitna Jessie.
0.20 Kuba Wojewódzki
1.40 Książę Andrzej i seksafera Epsteina
– film dok. W. Bryt. 2020
2.30 Szpital św. Anny (76)

TVN 7

6.50 Szkoła (600, 601) **8.45** Ukryta prawda (1282, 1190, 1191) **11.55** W-11 Wydział Śledczy (936-938) **14.00** Detektywi (67) **15.00** Szpital św. Anny (105) **16.00** Sędzia Anna Maria Wesołowska (605, 606) **18.00** Sekrety życia (5) **19.00** Ukryta prawda (1476) **20.00** ★★★ Larry Crowne. Uśmiech losu – komediodramat USA/Fr. 2011 **22.10** Królowa przetrwania (8) **23.30** ★★★★ Mroczny Rycerz – film sens. USA/W. Bryt. 2008, reż. Christopher Nolan **2.30** Hotel Paradise (32) **3.15** SOS. Ekipy w akcji (36) **4.00** Usterka (19)

TVP Kultura

11.05 ★★★ Kradzież – film obycz. Polska 1975 **12.15** John Wayne – więcej niż mit **13.25** Pustelnia parmeńska **16.25** Czas Komedy **17.35** Śpiewnik Komedy **18.30** Kolekcja **18.50** Dzień, w którym umarła gwiazda rocka **19.25** Video Killed the Radio Star **20.00** Wstęp do filmu **20.05** ★★★★ Boccaccio '70 (2) – kom. Włochy/Fr. 1962 **22.00** Tygodnik kulturalny **22.50** Przygody Sherlocka Holmesa (8) **0.00** ★★★★★ Popioły (1) – film historyczny Polska 1965 **2.00** Figury niemożliwe i inne historie I

TVP Sport

9.05 Pływanie na basenie 50-m.: MP w kategorii open w Olsztynie: 3. dzień **10.45** Boks: Kamil Kuździeń – Ante Bilić **11.45** Ring TVP Sport – magazyn **12.45** Piłka nożna: FC Porto – Sporting CP **14.55** Reportaż **15.25** Koszykówka: NBA: 1. runda **17.25** (L) Pływanie na basenie 50-m.: MP w kategorii open w Olsztynie: 4. dzień **20.00** Studio **20.25** (L) Piłka nożna: Wisła Kraków – Puszcza Niepołomice **23.00** Sportowy wieczór **23.30** Hokej na lodzie (mecz towarzyski): Polska – Słowenia

TV 4

5.30 Telezakupy TV Okazje **6.00** Strażnik Teksasu (3, 4) **7.55** Bogaty dom – biedny dom (98) **8.55** Policjantki i policjanci (404, 405) **10.55** Na ratunek 112 (1152, 451) **11.55** Dlaczego ja? (1052-1054) **12.55** Trudne sprawy (1053, 1054) **15.55** Łowcy skarbów. Kto da więcej (71, 72) **18.00** Policjantki i policjanci (1409, 1410) **20.00** A na deser... **20.05** ★★★★ Wielki błękit – dramat Francja/Włochy/USA 1988 **23.35** Gwiazdy kabaretu (175, 174) **1.35** STOP Drogówka (369) **2.40** Interwencja (5882) **2.55** Śmierć na 1000 sposobów (5)

TV Trwam

11.35 Wilamowice – Kult św. arcybiskupa Józefa Bilczewskiego **12.20** Głos serca (114) **13.05** Śladami s. Heleny Majewskiej **13.30** Msza święta z Jasnej Góry **14.30** Drzwi do lasu **15.00** Modlitwa w Godzinie Miłosierdzia **15.20** Mocni w wierze **16.10** Natura obiektywnie **16.40** Zniewolenie **17.00** Największy dar **17.30** Łączy nas historia **18.15** Westerplatte młodych **19.00** Warto zauważyć... w mijającym tygodniu **19.30** Brat Franciszek **20.00** Informacje **20.20** Różaniec **21.00** Apel Jasnogórski

TV Puls

8.00 Kobra – oddział specjalny (6, 7) **10.00** Triumf miłości (121, 122) **12.00** Nie igraj z aniołem (61) **13.00** Wspaniałe stulecie (86) **14.00** Przepis na zbrodnię (24) **15.00** Lombard. Życie pod zastaw (699) **16.00** Ranczo (128) **17.00** Dzielnica strachu (459) **18.00** Lombard. Życie pod zastaw (989, 990) **20.00** ★★★ Jeden strzał – thriller USA/W. Bryt. 2021 **22.00** ★★★ Freelance – kom. USA/W. Bryt. 2023 **0.05** ★★ Huragan – sens. W. Bryt./USA 2018 **2.00** Lombard. Życie pod zastaw (985)

★★★★★ koniecznie ★★★★ zdecydowanie tak ★★★ możesz ★★ nie musisz ★ zdecydowanie nie (L) na żywo

DVB-T stacje dostępne w naziemnej telewizji cyfrowej

REG

eprasa.pl 72be817f00

SOBOTA 25 Kwietnia

TVP 1

7.00 Msza święta na Jasnej Górze **7.40** Rok w ogrodzie **8.05** Rok w ogrodzie extra **8.20** Pełnosprawni **8.55** Ranczo (13): Wielkie wybory **9.55** Komisarz Alex (22): Śmierć w masce **10.55** Ojciec Mateusz (126): Słowo faceta **11.55** ★★★ Nevada Smith – western USA 1966, reż. Henry Hathaway, wyk. Steve McQueen **14.15** Domowe patenty **14.25** Okrasa łamie przepisy: Bliny żmudzkie inaczej

15.00 Sanatorium miłości
16.05 Dziedzictwo (900)
17.00 Teleexpress
17.35 Omnibus – szybcy i mądrzy
18.40 Jaka to melodia?
19.30 19.30
19.55 Pytanie dnia
20.25 Komisarz Alex (314)
21.25 Nie czas umierać
★★★★ – film sensacyjny W. Bryt./USA 2021 Reż. Cary Joji Fukunaga, wyk. Daniel Craig, Ana de Armas, Rami Malek
0.20 Mechanik: Czas zemsty
★★★ – film sensacyjny Niemcy/USA 2005 Reż. Dolph Lundgren, wyk. Dolph Lundgren, Ben Cross Żona i syn Nikołaja giną w walce gangów. Bohater zabija ludzi odpowiedzialnych za ich śmierć, jedynie szef mafii uchodzi z życiem. Ale wkrótce nadarza się okazja, by go dopaść.
2.05 Zimna wojna – dramat
★★★★ obyczaj. Polska/W. Bryt./ Francja/Belgia/Indie 2018 Reż. Paweł Pawlikowski, wyk. Joanna Kulig, Tomasz Kot, Borys Szyc

TVP 2

5.10 Barwy szczęścia (3362, 3363) – serial Polska 2025 **6.25** M jak miłość (1926) – serial Polska 2026 **7.30** Pytanie na śniadanie – program informacyjno-publicystyczny **11.35** Super Gary. Gotuj z Bosacką! – magazyn kulinarny **12.15** Andrzej Seweryn – skazany na scenę **13.05** Panna młoda (79) – serial obyczajowy Turcja 2024 **14.00** Familiada – teleturniej **14.35** Koło fortuny

15.15 „Sanah na stadionach" – kulisy koncertu na PGE Narodowym 2025
16.20 Na dobre i na złe (990) – serial obyczaj. Polska 2026
17.20 Panna młoda (80)
18.15 Va banque – teleturniej
18.45 Słowo na niedzielę
19.00 Informacje kulturalne
19.25 Rodzinka.pl (312, 313): W kręgu szaleństwa / Babie Doły – serial kom. Polska 2026
20.30 The Voice Kids: Bitwa
22.50 Gabi Drzewiecka zaprasza – talk show
23.45 Szpieg, który mnie
★★★ **rzucił** – komedia sensac. Kanada/USA/Niemcy 2018 Reż. Susanna Fogel, wyk. Mila Kunis, Kate McKinnon, Justin Theroux Audrey i Morgan udowadniają, że to kobiety rządzą światem. Gdy okazuje się, że chłopak jednej z nich jest superagentem, kobiety wpadają w środek wielkiej afery.
1.55 Sprzymierzeni
★★★★ – thriller USA 2016 Reż. Robert Zemeckis, wyk. Brad Pitt, Marion Cotillard

Polsat

5.25 Telezakupy TV Okazje – program reklamowy **6.00** Nowy dzień – magazyn informacyjny **8.00** Halo tu Polsat – program informacyjno-publicystyczny **11.55** Ewa gotuje – magazyn kulinarny **12.35** Kung Fu Panda: Sekrety Potężnej Piątki – film animowany USA 2008, reż. Raman Hui, dub. Marcin Hycnar, Jan Peszek **13.00** Kung Fu Panda 3 – film animowany USA/Chiny 2016

15.15 Zanim się pojawiłeś
★★★★ – dramat obyczajowy W. Bryt./USA 2016 Reż. Thea Sharrock, wyk. Emilia Clarke, Sam Claflin, Janet McTeer
17.30 Awantura o kasę
18.50 Wydarzenia
19.15 Prezydenci i premierzy
19.55 Kabaret na żywo. Chyba Czesuaf
22.00 Fuks 2 – komedia
★★★ kryminalna Polska 2024 Reż. Maciej Dutkiewicz, wyk. Maciej Musiał, Paulina Gałązka, Katarzyna Sawczuk
0.05 Wanted. Ścigani
★★★ – film sensacyjny USA/Niemcy 2008 Reż. Timur Bekmambetov, wyk. James McAvoy, Angelina Jolie, Morgan Freeman Nieudacznik Wesley dowiaduje się, że jest potomkiem egzekutora tajnego stowarzyszenia. Okazuje się, że ma też nadprzyrodzone zdolności.
2.40 Cicha noc – komedia
★★★ USA/W. Bryt. 2021 Reż. Camille Griffin, wyk. Keira Knightley, Matthew Goode, Roman Griffin Davis

TVN

5.40 Uwaga! **5.55** Ukryta prawda (1618) – serial fabularno-dokumentalny Polska 2024 **6.50** Kuchenne rewolucje: Świdnica – Restauracja Baszta **7.45** Dzień Dobry TVN – program informacyjno-publicystyczny **11.25** Na Wspólnej (4197-4200) **13.15** Shrek Forever – film animowany USA/Francja 2010, reż. Mike Mitchell, dub. Zbigniew Zamachowski, Jerzy Stuhr, Cezary Pazura

15.15 Galacticos Show – Pojedynek Legend – zapowiedź programu
15.20 Kuchenne rewolucje: Koszalin – karczma Tymianek
16.30 Studio Galacticos Show
16.50 (L) Piłka nożna – Galacticos Show – Pojedynek Legend: 1. połowa
17.45 Studio Galacticos Show
17.55 (L) Piłka nożna – Galacticos Show – Pojedynek Legend: 2. połowa
18.50 Studio Galacticos Show
19.00 Fakty
19.45 Mam Talent!
22.25 Co wiecie o swoich
★★★ **dziadkach?** – komedia USA 2017 Reż. Sean Anders, wyk. Will Ferrell, Mel Gibson
0.25 Żołnierz przyszłości
★★★ – film sf USA/W. Bryt. 1998 Reż. Paul W.S. Anderson, wyk. Kurt Russell, Jason Scott Lee, Jason Isaacs Todd należy do przestarzałej generacji wojowników. Zostaje porzucony na odległej planecie, spełniającej funkcję wysypiska odpadów.
2.30 Szpital św. Anny (77)

TVN 7

6.10 Wiza na miłość: pierwsze spotkanie (4) **7.05** Bugs Bunny Builders (27-29) **7.50** ★★★★ Goonies – film przygod. USA 1985 **10.15** Ukryta prawda (1183) **11.20** Mówię Wam (11) **12.30** Ukryta prawda (1191) **15.35** Detektywi (291) **16.35** The Floor (19) **17.45** ★★ Nowe przygody Aladyna – komedia Fr./Belg. 2015 **20.00** ★★★ Lara Croft: Tomb Raider – film przyg. USA/W. Bryt./Jap./Niemcy 2001, reż. Simon West, wyk. Angelina Jolie **22.15** ★★★★ Ciche miejsce II – hor. USA 2020 **0.10** ★★★★ Super 8 – film sf USA 2011, reż. J.J. Abrams

TV 4

5.30 Telezakupy TV Okazje **6.00** Łowcy skarbów. Kto da więcej (172) **7.00** Galileo (1095, 1096) **9.05** #JesteśmyDlaDzieci **9.30** A na deser... – mag. kulinarny **9.35** Galileo (1097, 1188, 1189) **12.45** ★★★ Królową być – komedia Francja 2005, reż. Valérie Lemercier, wyk. Valérie Lemercier, Lambert Wilson, Catherine Deneuve **14.55** Policjantki i policjanci (1396-1400) – serial obyczajowy Polska 2026 **20.00** Sprawiedliwi – wydział kryminalny (1016-1019) – serial krym. Polska 2026 **0.00** Gwiazdy kabaretu (174, 172) **2.05** STOP Drogówka (343)

TVP Kultura

9.00 Co nam w duszy gra **10.05** Kolekcja **10.25** Niepokorny Alain Resnais **11.30** Droga (1) **12.45** Dzień z życia artysty **13.25** Turandot **15.25** Wydarzenie aktualne **16.05** Stolica muzyki, Nowy Orlean **18.05** Andrzej Seweryn – skazany na scenę **19.00** Fryderyki 2026 – Gala Muzyki Klasycznej **20.45** ★★★ Liczba doskonała – dramat Polska/Izrael/Wł. 2022 **22.20** Klub Jazzowy **23.40** ★★★★ Boccaccio '70 (2) – film obyczaj. Francja/Włochy 1962 **1.35** ★★★★ Tato – dramat Polska 1995

TV Trwam

12.03 Informacje **12.20** Warto zauważyć... w mijającym tygodniu **12.50** Natura obiektywnie **13.30** Msza święta z Jasnej Góry **14.45** Jak wygrać małżeństwo? **15.00** Dzielna niewiasta **15.15** Mateczniki polskości **15.30** Wierzę w Boga **16.10** Historia PL **17.00** Największy dar **17.30** Przełamując bariery **18.15** Rozmowy niedokończone **19.30** Manna z nieba **19.45** Modlitwa z telef. udziałem dzieci **20.00** Informacje **20.20** Różaniec **21.00** Apel Jasnogórski **21.40** Polski punkt widzenia

TVP Sport

8.35 Pływanie na basenie 50-m.: MP w kategorii open w Olsztynie: Podsumowanie **10.20** NBA Action **10.55 (L)** Piłka nożna: ORLEN Ekstraliga kobiet: GKS Katowice – Pogoń Szczecin **13.10 (L)** Piłka nożna: Śląsk II Wrocław – Sandecja Nowy Sącz **15.25** Hokej na lodzie: NHL: 1. runda **16.30** Mundial 2026: Legendy miejskie **17.10** Studio **18.10 (L)** Piłka nożna: Puchar Anglii: Manchester City – Southampton FC **21.00 (L)** MMA: Gala 87 w Libercu **0.30** Hokej na lodzie (tow.): Polska – Słowenia

TV Puls

5.00 Dyżur (36, 37) **6.00** Kobra – oddział specjalny (3-5) **9.00** Taki jest świat **9.25** Wojciech Cejrowski. Boso – Etiopia **10.00** Lombard. Życie pod zastaw (695-699, 986-990) **20.00** ★★ Murarz. Na granicy spisku – film sens. USA/Bułg./Grecja 2023 **22.05** ★★★ Świat w ogniu – thriller USA/W. Bryt./Portugalia/Kan./Bułg. 2019, wyk. Gerard Butler, Morgan Freeman, Nick Nolte **0.20** ★★★ Lwie serce – film sens. USA 1990, wyk. Jean-Claude Van Damme **2.25** Taki jest świat **3.00** Menu na miarę

★★★★★ koniecznie ★★★★ zdecydowanie tak ★★★ możesz ★★ nie musisz ★ zdecydowanie nie **(L)** na żywo

DVB T stacje dostępne w naziemnej telewizji cyfrowej

NIEDZIELA 26 Kwietnia

TVP 1

7.00 Msza św. w Krakowie Łagiewnikach **8.00** Tydzień **8.30** Życie po „Sanatorium miłości" **8.55** Alternatywy 4 (3): Pierwsza noc **10.00** Ojciec Mateusz (446) **10.55** Komisarz Alex (314): Patrz w górę **11.55** Między ziemią a niebem **12.00** Regina Coeli **12.15** Między ziemią a niebem **12.45** Nowe życie **13.05** Ssaki (5) **14.05** Cis. Historia zapisana w drzewie – film dok. **14.35** Dom (13)

16.05 Dziedzictwo (901) – serial obyczaj. Turcja 2020
17.00 Teleexpress
17.35 Daję słowo – Maciej Orłoś: Tomasz Stockinger
18.40 Jaka to melodia?
19.30 19.30
19.55 Pytanie dnia
20.25 Wojna zastępcza (9) Nastia odnajduje głowice w warszawskim kościele i przekazuje Arturowi tajne dokumenty, które mają zacząć aferę Olina. W Kijowie misja Zuzy i „Budynia" kończy się powodzeniem.
21.25 Sanatorium miłości
22.15 „Sanatorium miłości" – kulisy programu
22.25 Życie po „Sanatorium miłości" – cykl reportaży
22.50 Tulipanowa gorączka
★★★ – melodramat W. Bryt./USA 2017 Reż. Justin Chadwick, wyk. Alicia Vikander, Dane DeHaan, Christoph Waltz
0.45 Nie czas umierać – film
★★★★ sensac. W. Bryt./USA 2021
3.30 Mechanik: Czas zemsty
★★★ – film sensacyjny Niemcy/USA 2005

TVP 2

5.10 Barwy szczęścia (3365, 3366) – serial Polska 2025 **6.25** M jak miłość (1927) – serial Polska 2026 **7.30** Pytanie na śniadanie – program informacyjno-publicystyczny **11.10** Domowe patenty **11.15** Jak to się mówi, czyli Kasia u Bralczyka – program edukacyjny **11.50** The Voice Kids (14): Bitwa – program rozrywkowy **14.00** Familiada **14.35** Koło fortuny – teleturniej

15.15 Szansa na sukces. Opole 2026: Finał – show
17.05 Wstęp do meczu
17.25 (L) Piłka nożna: PKO BP Ekstraklasa: Lech Poznań – Legia Warszawa
19.25 Studio po meczu
19.50 Pan Mama (52) – serial komediowy Polska 2026
20.20 Postaw na milion
21.20 Kwiatki polskie duże
22.25 Hit Man – komedia
★★★ sensacyjna USA 2023 Reż. Richard Linklater, wyk. Glen Powell, Adria Arjona, Austin Amelio Współpracujący z nowoorleańską policją profesor Johnson podszywa się pod płatnego zabójcę. Zakochuje się w kobiecie, którą ma pomóc aresztować.
0.30 Krucjata. Prawo serii (6) – serial krym. Polska 2024
1.30 Szpieg, który mnie
★★★ **rzucił** – komedia sens. Kanada/USA/Niemcy 2018 Reż. Susanna Fogel, wyk. Mila Kunis, Kate McKinnon, Justin Theroux
3.40 Rodzinka.pl – serial kom. Polska 2026

Polsat

5.25 Telezakupy TV Okazje – program reklamowy **6.00** Nowy dzień – magazyn informacyjny **8.00** Halo tu Polsat – program informacyjno-publicystyczny **11.45** Księga smoków – film animowany USA 2011 **12.10** Shrek – film animowany USA 2001, reż. Andrew Adamson, Vicky Jenson, dub. Zbigniew Zamachowski, Agnieszka Kunikowska, Jerzy Stuhr **14.00** Must Be The Music

16.10 Nasz nowy dom
17.30 Awantura o kasę
18.50 Wydarzenia
19.35 Państwo w państwie
19.55 Dancing with the Stars. Taniec z gwiazdami
22.45 Jeszcze dłuższe
★★★ **zaręczyny** – komedia rom. USA/Japonia 2012 Reż. Nicholas Stoller, wyk. Emily Blunt, Jason Segel Tom i Violet zaręczają się w pierwszą rocznicę znajomości, ale przygotowania do ślubu się przeciągają. Violet otrzymuje propozycję stażu na uniwersytecie w Michigan.
1.20 Sąsiedzi
★★★★ – komedia USA 2014 Reż. Nicholas Stoller, wyk. Seth Rogen, Zac Efron Dom w sąsiedztwie Maca i Kelly zajmuje bractwo studenckie. Wydaje się, że para będzie mogła połączyć rodzicielstwo z imprezowaniem. Wkrótce okazuje się, że nie jest to możliwe.
3.35 Świat według Kiepskich (559, 560): Wewnętrzny ogród / Ciasteczka wujka Booble'a – serial kom.

TVN

5.15 Jak to jest zrobione? **5.40** Uwaga! **5.55** Ukryta prawda (1619) – serial fabularno-dokumentalny Polska 2024 **6.50** Kuchenne rewolucje: Koronowo – Nasze smaki **7.45** Dzień Dobry TVN – magazyn informacyjno-publicystyczny **11.30** Niezwykłe Stany Prokopa (8) – serial dokumentalny Polska 2026 **12.35** Co za tydzień **13.15** Mam Talent! – program rozrywkowy Polska 2026

15.45 Bitwa o gości
16.50 Galimatias, czyli kogel-
★★★ **-mogel II** – komedia Polska 1988 Reż. Roman Załuski, wyk. Grażyna Błęcka-Kolska, Dariusz Siatkowski
19.00 Fakty
19.45 The Traitors. Zdrajcy
21.25 Koniec świata, czyli
★★ **Kogel Mogel 4** – komedia Polska 2022 Reż. Anna Wieczur-Bluszcz, wyk. Grażyna Błęcka-Kolska, Katarzyna Łaniewska, Paweł Nowisz
23.30 John Wick 2
★★★★ – thriller USA 2017 Reż. Chad Stahelski, wyk. Keanu Reeves, Riccardo Scamarcio, Ian McShane John Wick musi porzucić emeryturę. Dawny wspólnik potrzebuje pomocy w walce z włoskimi zabójcami. Jego pojawienie się będzie dla mafii wydarzeniem o dramatycznych skutkach.
2.00 Superwizjer
2.40 Szpital św. Anny (78)
3.30 Uwaga! – magazyn
3.45 CSI: Kryminalne zagadki Las Vegas (7): Ostra jazda

TVN 7

6.00 Wiza na miłość: pierwsze spotkanie (5) **6.55** Bugs Bunny Builders (30-32) **7.40** ★★★ Pimi z Krainy Tygrysów – film przygod. Wł. 2022 **9.35** Ukryta prawda (1190, 1186, 1187) **14.50** Detektywi (293, 294) **17.50** ★★★ Lara Croft: Tomb Raider – film przygod. USA/W. Bryt./Jap./Niemcy 2001, reż. Simon West, wyk. Angelina Jolie **20.00** ★★★★ Tenet – film akcji USA/W. Bryt. 2020, reż. Christopher Nolan **23.15** ★★★ Zabójcza broń IV – komedia sens. USA 1998 **1.55** ★★★ Małe rzeczy – thriller USA 2021, reż. John Lee Hancock

TV 4

6.00 Kataklizmy, które wstrząsnęły światem (1, 2) **8.15** Ewa gotuje **8.50** Galileo **10.50** ★★★★ Wielki błękit – dramat Fr./Wł./USA 1988, reż. Luc Besson, wyk. Jean-Marc Barr, Jean Reno, Rosanna Arquette **14.15** ★★★ Dywizjon 303: Historia prawdziwa – dramat Polska/W. Bryt. 2018 **16.35** ★★★ U-571 – dramat USA/Fr./Wł. 2000, reż. Jonathan Mostow **18.55** Uroczysko (237, 238) **20.00** Sprawiedliwi. Trójmiasto (133-136) **0.00** STOP Drogówka (344) **1.05** Naziści na prochach. Hitler i blitzkrieg – film dok. USA 2019 **2.55** Interwencja

TVP Kultura

8.00 Liturgia prawosławna **9.00** Przystań nad Biblią **9.15** Wspólny dom **9.50** Krawiec Niteczka **11.10** Pan wzywał, Milordzie? (3) **12.10** Niepokorny Alain Resnais **13.20** W poszukiwaniu dobrego filmu **14.00** ★★★ Respect – film biogr. USA/Kan. 2021 **16.30** Dobry tytuł **17.15** Studio Kultura – niedziela z... **18.05** Teatr TV: Deprawator – Polska 2024 **20.00** ★★★ Trzej muszkieterowie: D'Artagnan – film przygod. Fr./Niemcy/Hiszp./Belg. 2023 **22.10** Kulturalni **23.05** Jurassic Punk **0.40** I coś jeszcze

TV Trwam

9.30 Msza św. z Jasnej Góry **10.30** Sokolnik **11.00** Głos serca (115) **11.45** Muzyczne chwile **12.00** XXV Ogólnopolska Pielgrzymka NSZZ Solidarność **14.00** Papież Polak do rodaków **14.30** Zapiski ze świętości Prymasa Tysiąclecia **15.00** Wieś to też Polska **16.10** Koncert życzeń **17.00** Żyłem blisko świętego **17.30** Sól Ziemi **18.15** Rozmowy niedokończone **19.30** Baśniowy teatr lalek **20.00** Informacje **20.20** Różaniec **21.00** Apel Jasnogórski **22.00** Mocni Jego mocą **22.30** Muzyczne chwile

TVP Sport

8.35 Piłka nożna: Betclic 1. Liga: FKS Stal Mielec – Śląsk Wrocław **10.45** Futbol totalny **11.55 (L)** Piłka nożna: Betclic 2. Liga: Podhale Nowy Targ – Świt Szczecin **14.10** Hokej na lodzie NHL: 1. runda **15.55 (L)** Piłka nożna: Puchar Anglii: Chelsea FC – Leeds United **17.55** Studio **20.15** NBA Action **20.45** Sportowy wieczór **21.30 (L)** Koszykówka NBA: ortland Trail Blazers – San Antonio Spurs **0.15** Piłka nożna: Lech Poznań – Legia Warszawa **3.45** Boks: Andres Cortes – Eridson Garcia

TV Puls

5.30 Dyżur (39) **6.05** Taki jest świat **6.40** Nash Bridges (119, 120) **8.30** Don Matteo: Boski detektyw (12-14) **11.45** Ranczo (129, 130) **13.50** ★★★★ Robin Hood: Faceci w rajtuzach – komedia USA/Fr. 1993 **16.20** ★★ Pies i kot – komedia Fr./Kan. 2024 **18.00** ★★★ Pies – komedia USA 2022 **20.00** ★★★★ Człowiek w ogniu – thriller Szwajc./W. Bryt./USA 2004 **23.05** ★★ Mob Land – film sens. USA/Kan. 2023 **1.20** ★★ Agent MR-9 – film sens. USA/ Bangladesz 2023 **3.50** Taki jest świat

★★★★★ koniecznie ★★★★ zdecydowanie tak ★★★ możesz ★★ nie musisz ★ zdecydowanie nie **(L)** na żywo

DVB T stacje dostępne w naziemnej telewizji cyfrowej

REG

eprasa.pl 72be817f00

PONIEDZIAŁEK 27 Kwietnia

TVP 1

7.00 Msza święta na Jasnej Górze **7.30** Studio Raban **8.00** Serwis Info **8.25** Zaraz wracam (117) **9.00** Ranczo (14): Sztuka i władza **10.05** Komisarz Alex (23): Zabójcza dawka **11.00** Ojciec Mateusz (127): Dzień papieski **12.00** Serwis Info **12.10** Agrobiznes **12.35** Rok w ogrodzie extra **12.50** Ssaki (5): Upał – serial dok. W. Bryt. 2024 **14.00** Złoty chłopak (277) – serial obyczaj.

15.00 Serwis Info – magazyn
15.15 Reporterzy – magazyn
15.35 Gra słów. Krzyżówka
16.05 Dziedzictwo (902)
17.00 Teleexpress
17.25 Jaka to melodia?
17.55 Klan (4703)
18.20 Zaraz wracam (118)
Wyjazd Anny sprawia, że opieka nad Julką spada na zapracowaną Marię, co prowadzi do konfliktu. Filar przekracza granice w relacji z Karoliną, a Walczak wyprasza Eligiusza z domu.
18.55 Akacjowa 38 (855)
19.30 19.30
19.55 Pytanie dnia
20.30 Teatr TV: Herbatka u Stalina – Polska 1999
Reż. Janusz Morgenstern, wyk. Gustaw Holoubek, Janusz Gajos, Jan Englert
22.05 Życie i śmierci Maxa Lindera – film dok. Polska/Francja 2024, wyk. Rémi Bichet, Paulo Anid
23.55 Balans bieli – magazyn
0.40 Kto ratuje jedno życie.
★★★ **Cudak** – dramat Polska 2021
2.25 Tulipanowa gorączka
★★★ – melodr. W. Bryt./USA 2017

TVP 2

5.30 M jak miłość (1743) **6.25** Rodzina (nie od) święta – program religijny **6.55** Barwy szczęścia (3366) **7.30** Pytanie na śniadanie **11.40** Okrasa łamie przepisy (424): Tęsknota za zielonym **12.15** Kolekcja **12.30** Koło fortuny **13.15** Panna młoda (80) – serial obyczaj. Turcja 2024 **14.05** Va banque – teleturniej **14.35** Na sygnale (888): Wszystko z miłości – serial obyczajowy Polska 2026

15.00 Koło fortuny – extra
15.05 La Promesa – pałac tajemnic (378)
16.00 Koło fortuny – teleturniej
16.35 Familiada – teleturniej
17.20 Panna młoda (81)
Melih urządza dla Mine biwak. Derya jest zaniepokojona znikaniem Cemila na całe dnie. Cihan znajduje w torebce Hancer środek przeciwciążowy. Mukadder próbuje zastraszyć Hancer.
18.15 Va banque – teleturniej
18.50 Jeden z dziesięciu
19.25 Barwy szczęścia (3366)
19.50 Domowe patenty – felieton
20.05 Barwy szczęścia (3367) – serial Polska 2026
20.40 Kulisy „M jak miłość”
20.55 M jak miłość (1928)
21.55 Na sygnale (889, 890-opis)
Piotr z Martyną próbują ocalić mężczyznę potrąconego przez auto. Strzelecki podaje rannemu lek przeciwkrwotoczny, ale stan pacjenta się pogarsza.
22.55 Na przekór losowi (8)
0.05 Komedianci debiutanci
★★★★ – komediodr. Francja 2020
2.00 Cztery pory roku w Hawanie (3) – serial krym.

Polsat

5.40 Telezakupy TV Okazje **6.00** Nowy dzień – magazyn informacyjny **8.30** Malanowski i Partnerzy (240, 241): Niebezpieczna matka / Upiór w hotelu **9.30** Trudne sprawy (1046, 1047) – serial fab.-dokumentalny **11.35** Gliniarze (739-741): Szalona miłość / Lekcja dojrzewania / Nieodwracalne **14.40** Dlaczego ja? (1555): Tajemnice mojego ojca – serial fab.-dokumentalny Polska

15.50 Wydarzenia
16.15 Pogoda
16.20 Interwencja – magazyn
16.30 Na ratunek 112 (1152)
Karolina jest wdową po Krzysztofie, który lata temu zaginął w Afryce. Związuje się z Mateuszem, przyjacielem Krzyśka. Ale okazuje się, że jej mąż żyje i niebawem wróci do domu.
17.00 Gliniarze (1192) – serial fab.-dokumentalny
18.00 Pierwsza miłość (4204) – serial Polska 2026
18.50 Wydarzenia
19.15 Gość „Wydarzeń”
19.55 Milionerzy – teleturniej
20.30 Farma – reality show
21.40 Psy 3. W imię zasad
★★★ – film sensacyjny Polska 2020
Reż. Władysław Pasikowski, wyk. Bogusław Linda, Marcin Dorociński, Cezary Pazura
0.15 Góra Dantego – film
★★★ katastroficzny USA 1997
Reż. Roger Donaldson, wyk. Pierce Brosnan, Linda Hamilton, Charles Hallahan
2.30 Escape room
★★★ – horror USA/RPA 2019

TVN

5.05 Kto was tak urządził? **5.40** Uwaga! **5.55** Ukryta prawda (1620) – serial fabu.-dokumentalny **6.50** Kuchenne rewolucje: Sierpów – Bistro Zalewajka **7.45** Dzień Dobry TVN – magazyn informacyjny **11.20** Doradca smaku **11.25** Kuchenne rewolucje: Koszalin – karczma Tymianek / Kraków, restauracja „Voila” **13.40** Ukryta prawda (1742-1743, 1672) – serial fab.-dokumentalny

16.50 Szpital św. Anny (115) – serial obycz. Polska 2026
17.55 Detektywi (309)
19.00 Fakty
19.55 Uwaga! – magazyn
20.15 Na Wspólnej (4201) – serial Polska 2026
20.50 The Floor – teleturniej
21.30 Bitwa o gości – reality show
22.40 John Wick 3 – film
★★★★ ensacyjny USA 2019
Reż. Chad Stahelski, wyk. Keanu Reeves, Halle Berry, Ian McShane
John Wick złamał zasady obowiązujące płatnych zabójców. Musi uciekać, ponieważ Rada Najwyższa wyznaczyła za jego głowę nagrodę w wysokości 14 milionów dolarów.
1.15 Wojna domowa
★★★★ – film sensacyjny USA/W. Bryt./Finlandia 2024
Rez. Alex Garland, wyk. Kirsten Dunst, Wagner Moura, Cailee Spaeny
3.20 Co za tydzień – magazyn
3.50 Uwaga! – magazyn
4.05 CSI: Kryminalne zagadki Las Vegas (8): Zatrute źródło – serial kryminalny USA/Kanada 2010

TVN 7

6.50 Szkoła (605, 606) **8.45** Ukryta prawda (1283, 1192, 1193) **11.55** W-11 Wydział Śledczy (939, 940) **14.00** Detektywi (68) **15.00** Szpital św. Anny (106) **16.00** Sędzia Anna Maria Wesołowska (607, 608) **18.00** Sekrety życia (6) **19.00** Ukryta prawda (1477) **20.00** Hotel Paradise (33) **21.00** ★★★★ Mroczny rycerz powstaje – film sensacyjny W. Bryt./USA 2012, reż. Christopher Nolan, wyk. Christian Bale, Gary Oldman **0.25** ★★★★ Ciche miejsce II – horror USA 2020, reż. John Krasinski, wyk. Emily Blunt **2.25** Skok na głęboką wodę (7)

TV 4

6.00 Strażnik Teksasu (5, 6) **7.55** Bogaty dom – biedny dom (99) **8.55** Policjantki i policjanci (406, 407) **10.55** Na ratunek 112 (1153, 452) **11.55** Dlaczego ja? (1557) **12.55** Trudne sprawy (1055-1057) **15.55** Łowcy skarbów. Kto da więcej (72) **18.00** Policjantki i policjanci (1410, 1411) **20.00** Uroczysko (241) **20.30** Sprawiedliwi – wydział kryminalny (1020) **21.30** Sprawiedliwi. Trójmiasto (137) **22.40** ★★ Artur i Merlin: rycerze Kamelotu – film przygod. W. Bryt. 2020 **0.25** Love Island. Wyspa miłości (29) **1.30** Hardcorowy Lombard (145)

TVP Kultura

10.55 ★★★★ Pustelnia parmeńska – dramat Fr./Wł. 1948 **13.55** Stolica muzyki, Nowy Orlean **15.50** Kwiaty i jaszczury. Historia majoliki nieborowskiej **16.20** Dlaczego nie Evans? (1) **17.20** Na kłopoty Bednarski (4) **18.25** Tygodnik kulturalny **19.20** Poszukiwacze zaginionych arcydzieł **20.00** ★★★★ Moonraker – film sens. W. Bryt./Fr. 1979 **22.15** Porozmawiajmy szczerze **22.55** ★★★ Trzej muszkieterowie: D'Artagnan – film przygod. Fr./Niemcy/Hiszp./Belg. 2023 **1.05** Dzień z życia artysty

TV Trwam

10.15 Rozmowy niedokończone **11.20** Stan bezpieczeństwa państwa **11.30** Warto być ojcem **11.45** Muzyczne chwile **12.20** Skazani na Sybir **13.00** Spór o Morskie Oko **13.30** Msza święta z Jasnej Góry **14.30** Ukryci w łonie Matki **15.00** Wygrana **16.10** Sanktuaria polskie **16.30** Porady medyczne bonifratrów **17.00** Świadkowie **17.30** Moja parafia **18.15** Rozmowy niedokończone **19.30** Poznajemy Polskę **19.45** Modlitwa z telef. udziałem dzieci **20.00** Informacje **20.20** Różaniec **21.00** Apel Jasnogórski

TVP Sport

10.30 Hokej na lodzie (tow.): Polska – Słowenia **11.30** Hokej na lodzie: NHL **12.45** NBA: Portland Trail Blazers – San Antonio Spurs **14.45** Piłka nożna: Olimpia Grudziądz – Warta Poznań **16.45** Magazyn Betclic 2. Ligi **17.25** Magazyn Betclic 1. Ligi **17.55 (L)** Piłka nożna: Ruch Chorzów – Pogoń Grodzisk Mazowiecki **20.05** Magazyn Betclic 1. Ligi **21.30** Gol **22.55** Sportowy wieczór **23.20** Piłka nożna (k): RCD Espanyol Femení – FC Barcelona Femení **1.25** Magazyn skrótów LM UEFA

TV Puls

8.00 Kobra – oddział specjalny (7, 8) **10.00** Triumf miłości (123, 124) **12.00** Nie igraj z aniołem (62) **13.00** Wspaniałe stulecie (87) **14.00** Przepis na zbrodnię (25) **15.00** Lombard. Życie pod zastaw (699, 700) **17.00** Dzielnica strachu (460) **18.00** Lombard. Życie pod zastaw (990, 991) **20.00** ★★★ Osaczony – film akcji USA/Niemcy 2005 **22.20** ★★★ Jeden strzał – thriller USA/W. Bryt. 2021 **0.35** ★★ Król zabójców – film sens. USA/Kan. 2023 **2.20** Lombard. Życie pod zastaw (986)

★★★★★ koniecznie ★★★★ zdecydowanie tak ★★★ możesz ★★ nie musisz ★ zdecydowanie nie **(L)** na żywo

DVB T stacje dostępne w naziemnej telewizji cyfrowej

WTOREK 28 Kwietnia

TVP 1

7.00 Msza święta na Jasnej Górze **7.30** Kościół z bliska **8.00** Serwis Info **8.25** Zaraz wracam (118) **9.00** Ranczo (15): Gmina to ja **10.05** Komisarz Alex (24): Prawdziwa śmierć **11.05** Ojciec Mateusz (128): Celebryta **12.00** Serwis Info **12.10** Agrobiznes **12.40** Program rolny **12.55** Dzika Argentyna (1): Niebezpieczne wody **14.00** Złoty chłopak (278) – serial obyczaj. Turcja 2022

15.00 Serwis Info – magazyn
15.15 Reporterzy – magazyn
15.35 Gra słów. Krzyżówka
16.05 Dziedzictwo (903)
17.00 Teleexpress
17.25 Jaka to melodia?
17.55 Klan (4704)
18.20 Zaraz wracam (119)
18.55 Akacjowa 38 (856)
19.30 19.30
19.55 Pytanie dnia
20.30 Omnibus – szybcy i mądrzy
21.20 System – film krym. USA/
★★★★ W. Bryt./Czechy/Rum. 2014
Reż. Daniel Espinosa, wyk. Tom Hardy, Gary Oldman
23.50 Oddział Delta
★★★ – film akcji USA/Izrael 1986
Reż. Menahem Golan, wyk. Chuck Norris, Lee Marvin, Martin Balsam
Pięć lat po tym, gdy oddział Delta uwolnił zakładników w Teheranie, palestyńscy terroryści porywają samolot pasażerski lecący z Aten do Nowego Jorku. Na pokładzie jest 144 Amerykanów.
2.05 Kto ratuje jedno życie.
★★★ **Cudak** – dram. Polska 2021
3.50 To działa. Polskie innowacje bez granic

TVP 2

5.30 M jak miłość (1744) **6.20** Przystań nad Biblią **6.55** Barwy szczęścia (3367) – serial Polska 2026 **7.30** Pytanie na śniadanie – magazyn informacyjno-publicystyczny **11.40** Rosół polski **12.15** Którędy po sztukę **12.30** Koło fortuny **13.15** Panna młoda (81) – serial obyczajowy Turcja 2024 **14.05** Va banque – teleturniej **14.35** Na sygnale (889): Demolka – serial obyczaj. Polska 2026

15.05 La Promesa – pałac tajemnic (379)
16.00 Koło fortuny – teleturniej
16.35 Familiada – teleturniej
17.20 Panna młoda (82)
Yasemin wyjawia Cihanowi, że Beyza jest w ciąży. Derya znajduje klucze do sklepu i zaczyna podejrzewać Cemila. Cihan nie wyjaśnia Hancer swojej przeszłości z Beyzą.
18.15 Va banque – teleturniej
18.50 Jeden z dziesięciu
19.25 Barwy szczęścia (3367)
19.55 Domowe patenty – felieton
20.05 Barwy szczęścia (3368) – serial Polska 2026
20.40 Kulisy „M jak miłość”
20.55 M jak miłość (1929)
21.55 Na sygnale (891)
22.25 Magazyn Ekspresu Reporterów
23.25 Fucking Bornholm
★★★ – dramat obyczajowy Polska 2022
Reż. Anna Kazejak, wyk. Agnieszka Grochowska, Maciej Stuhr, Poul Storm
1.15 Hit Man – komedia
★★★ sensacyjna USA 2023
3.20 Wydojeni – film dokumentalny Nowa Zelandia 2021

Polsat

5.40 Telezakupy TV Okazjey **6.00** Nowy dzień **8.30** Malanowski i Partnerzy (242, 243): Zły zięć / Chłopak z sieci **9.30** Trudne sprawy (1048, 1049) – serial fabularno-dokumentalny Polska 2021 **11.35** Gliniarze (742-744): Kodeks / Zlecenie / Podnośnik – serial fabularno-dokumentalny **14.40** Dlaczego ja? (1556): Nietrafiona miłość – serial fabularno-dokumentalny Polska 2026

15.50 Wydarzenia
16.15 Pogoda
16.20 Interwencja – magazyn
16.30 Na ratunek 112 (1153)
17.00 Gliniarze (1193)
Oślepiony podczas napaści właściciel sklepu sportowego oskarża o atak konkurenta. Śledztwo ujawnia, że podejrzany handluje sterydami.
18.00 Pierwsza miłość (4205) – serial Polska 2026
18.50 Wydarzenia
19.15 Gość „Wydarzeń”
19.55 Milionerzy – teleturniej
20.30 Farma – reality show
21.30 Ninja vs Ninja – show
23.30 Everest – thriller USA/
★★★★ Islandia/W. Bryt. 2015
Reż. Baltasar Kormákur, wyk. Jason Clarke, Josh Brolin, Jake Gyllenhaal
Historia tragicznej wyprawy, która pod przewodnictwem doświadczonego wspinacza próbowała w 1996 roku dotrzeć na szczyt Everestu.
2.10 Plan lotu
★★★ – thriller USA 2005
Reż. Robert Schwentke, wyk. Jodie Foster, Peter Sarsgaard, Sean Bean

TVN

5.00 Jak to jest zrobione? **5.40** Uwaga! **5.55** Ukryta prawda (1621) **6.50** Kuchenne rewolucje: Gdynia – Worek mąki **7.45** Dzień Dobry TVN **11.20** Doradca smaku **11.25** Kuchenne rewolucje: Restauracja „Karuzela smaku”, Warszawa / Biedrusko, Restauracja „Czterej Pancerni” **13.40** Ukryta prawda (1744-1745, 1673) – serial fabularno-dokumentalny Polska 2025

16.50 Szpital św. Anny (116) – serial obyczaj. Polska
17.55 Detektywi (310) – serial fabularno-dokumentalny Polska 2026
19.00 Fakty
19.55 Uwaga! – magazyn
20.15 Na Wspólnej (4202) – serial Polska 2026
20.50 The Floor – teleturniej
21.30 Skok na głęboką wodę – reality show Polska 2026
22.40 Kuba Wojewódzki – talk show Polska 2025
23.40 Superwizjer – magazyn
0.20 Operacja „Deszcz”
★★★ – film sf Australia 2020
Reż. Luke Sparke, wyk. Dan Ewing, Temuera Morrison, Lawrence Makoare
Dwa lata po inwazji obcych na Ziemię, ocaleni prowadzą desperacką wojnę. Ruch oporu z sojusznikami odkrywa spisek, który może doprowadzić do zakończenia wojny.
2.55 The Traitors. Zdrajcy – reality show Polska 2026
4.10 CSI: Kryminalne zagadki Las Vegas (9): Życie na krawędzi – serial krym. USA/Kanada 2010

TVN 7

6.50 Szkoła (608, 609) **8.45** Ukryta prawda (1284, 1194, 1195) **11.55** W-11 Wydział Śledczy (942, 943) **14.00** Detektywi (69) **15.00** Szpital św. Anny (107) **16.00** Sędzia Anna Maria Wesołowska (609, 610) **18.00** Sekrety życia (7) **19.00** Ukryta prawda (1478) **20.00** Hotel Paradise (34) **21.00** ★★★ Zabójcza broń IV – kom. sens. USA 1998, reż. Richard Donner, wyk. Mel Gibson, Danny Glover **23.40** ★★★★ Tenet – film akcji USA/W. Bryt. 2020, reż. Christopher Nolan, wyk. John David Washington, Michael Caine **2.40** Hotel Paradise (33)

TV 4

5.30 Telezakupy TV Okazje **6.00** Strażnik Teksasu (7, 8) **7.55** Bogaty dom – biedny dom (100) **8.55** Policjantki i policjanci (408, 409) **10.55** Na ratunek 112 (1154, 453) **11.55** Dlaczego ja? (1558) **12.55** Trudne sprawy (1058-1060) **15.55** Łowcy skarbów. Kto da więcej (34, 35) **18.00** Policjantki i policjanci (1411, 1412) **20.00** Uroczysko (242) **20.30** Sprawiedliwi – wydział kryminalny (1021) **21.30** Sprawiedliwi. Trójmiasto (138) **22.40** ★★★★ Nieśmiertelny – film fantasy W. Bryt./USA 1986 **1.00** Love Island. Wyspa miłości (30)

TVP Kultura

10.00 Na kłopoty Bednarski (4) **11.05** ★★★ Złote koło – film krym. Polska 1971 **12.45** ★★★ Żeniac – komedia Polska 1983 **14.05** Poszukiwacze zaginionych arcydzieł **14.45** ★★★ Dom moich synów – dramat Polska 1975 **15.50** Dlaczego nie Evans? (2) **16.40** Na kłopoty Bednarski (5) **17.50** Mody Polskie **18.35** Pastor. Cztery akty **20.00** Teatr TV: „Symfonia tańca/Ssss...” – Polska 2026 **21.10** ★★★★ Szef roku – kom. Hiszp. 2021 **23.20** Film noir **0.20** W poszukiwaniu dobrego filmu

TV Trwam

13.30 Msza święta z Jasnej Góry **14.30** Gdy kwitną kasztany. Nasz Nazaret **15.25** Świat widziany sercem **16.10** Jestem mamą **16.25** Przyroda w obiektywie **16.40** Zdrowie z Bożej apteki **17.00** Wierzę w Boga **17.30** Burza w okręgu krakowskim **18.15** Rozmowy niedokończone **19.30** Każdy maluch to potrafi **19.45** Modlitwa z telef. udziałem dzieci **20.00** Informacje **20.20** Różaniec **21.00** Apel Jasnogórski **21.40** Polski punkt widzenia **22.00** Z Ewangelią w Krainie Rajskiego Ptaka

TVP Sport

7.45 Magazyn Betclic 1. Ligi **8.15** Piłka nożna: Ruch Chorzów – Pogoń Grodzisk Mazowiecki **10.15** Magazyn Betclic 1. Ligi **11.35** Piłka nożna: Lech Poznań – Legia Warszawa **13.40** Gol **15.00** Podsumowanie Pucharu Anglii: Półfinały **16.30** Piłka kobiet **17.25 (L)** Boks: Imperium Boxing Wałbrzych – CKB Potężni **20.20** Podsumowanie Pucharu Portugalii: Półfinały **21.05** Retransmisja sportowa **23.00** Sportowy wieczór **23.30** MMA: Gala w Libercu **1.45** Boks: Xander Zayas – Jorge García

TV Puls

6.00 Policjanci z Miami (1, 2) **8.00** Kobra – oddział specjalny (8, 9) **10.00** Triumf miłości (125, 126) **12.00** Nie igraj z aniołem (63) **13.00** Wspaniałe stulecie (88) **14.00** Przepis na zbrodnię (26) **15.00** Lombard. Życie pod zastaw (700, 701) **17.00** Dzielnica strachu (461) **18.00** Lombard. Życie pod zastaw (991, 992) **20.00** Badh – film sens. Fr. 2025 **21.55** ★★★ Bronx – film sens. Fr. 2020 **0.10** ★★★ Płonąca pułapka – dramat USA 2004 **2.25** Lombard. Życie pod zastaw (987) **3.25** Dyżur (41, 42)

★★★★★ koniecznie ★★★★ zdecydowanie tak ★★★ możesz ★★ nie musisz ★ zdecydowanie nie **(L)** na żywo

DVB T stacje dostępne w naziemnej telewizji cyfrowej

REG

eprasa.pl 72be817f00

ŚRODA 29 Kwietnia

TVP 1

7.00 Msza św. na Jasnej Górze **7.30** Rodzina (nie od) święta **8.00** Serwis Info **8.25** Zaraz wracam (119) **9.05** Ranczo (16): Lokalna rewolucja **10.05** Komisarz Alex (25): Trzy sekundy **11.05** Ojciec Mateusz (129): Układ **12.00** Serwis Info **12.10** Agrobiznes, **12.40** Magazyn rolniczy **12.55** Dzika Argentyna (2): Kraina mistrzów przetrwania **14.00** Złoty chłopak (279) – serial obyczaj. Turcja 2022

15.00 Serwis Info – magazyn
15.15 Reporterzy – magazyn
15.35 Gra słów. Krzyżówka
16.05 Dziedzictwo (904)
17.00 Teleexpress
17.25 Jaka to melodia?
17.55 Klan (4705)
18.20 Zaraz wracam (120)
18.55 Akacjowa 38 (857)
19.30 19.30
19.55 Pytanie dnia
20.30 Studio Ligi Mistrzów UEFA
20.55 (L) Piłka nożna: Liga Mistrzów UEFA: Atlético Madryt – Arsenal FC
23.10 Bez znieczulenia
★★★★★ – dramat psychologiczny Francja/Polska 1978 Reż. Andrzej Wajda, wyk. Zbigniew Zapasiewicz, Ewa Dałkowska, Andrzej Seweryn Kariera zawodowa Jerzego to pasmo sukcesów. Życie rodzinne układa się bez zarzutu. Ale pewnego dnia przestaje mu się wieść.
1.15 Oddział Delta – film akcji ★★★ USA/Izrael 1986 Reż. Menahem Golan, wyk. Chuck Norris, Lee Marvin, Martin Balsam

TVP 2

5.30 M jak miłość (1745) **6.25** Pożyteczni.pl **6.55** Barwy szczęścia (3368) – serial Polska 2026 **7.30** Pytanie na śniadanie **11.40** Gwiazdorska kuchnia Ani – magazyn kulinarny **12.10** Rzecz Polska **12.30** Koło fortuny – teleturniej **13.15** Panna młoda (82) – serial obyczajowy Turcja 2024 **14.00** Va banque **14.35** Na sygnale (890): Czytajcie ulotki – serial obyczajowy Polska 2026

15.05 La Promesa – pałac tajemnic (380)
15.50 Domowe patenty – felieton
16.00 Koło fortuny – teleturniej
16.35 Familiada – teleturniej
17.20 Panna młoda (83)
18.15 Va banque – teleturniej
18.50 Jeden z dziesięciu
19.25 Barwy szczęścia (3368, 3369) – serial Polska
20.40 Przepis dnia – magazyn
20.55 Na dobre i na złe (991) – serial obycz. Polska
21.55 Na sygnale (892, 893)
22.55 Lina (3) – miniserial W trakcie wędrówki ekipa dokonuje makabrycznego odkrycia. Dochodzi do starć, a liczba uczestników zaczyna się zmniejszać. Pozostali podążają wytrwale za liną.
23.55 Szansa na miłość ★★★ – komedia romantyczna USA 2023 Reż. Brittany Goodwin, wyk. Francesca Barker McCormick, Michael Joseph Nelson, Lucy Capri
1.35 Na przekór losowi (8)
2.40 Znakomity rocznik – film dokumentalny USA/Francja 2021

Polsat

5.25 Telezakupy TV Okazje **6.00** Nowy dzień – mag. informacyjny **8.30** Malanowski i Partnerzy (244, 245): 17.11 / Zarażony **9.30** Trudne sprawy (1050, 1051) **11.35** Gliniarze (745-747): Ostatnie śledztwo / Naga prawda / Przemoc domowa – serial fabularno-dokumentalny Polska 2022 **14.40** Dlaczego ja? (1557): To wszystko z miłości – serial fabularno-dokumentalny Polska 2026

15.50 Wydarzenia
16.15 Pogoda
16.20 Interwencja – magazyn
16.30 Na ratunek 112 (1154)
17.00 Gliniarze (1194) – serial fabularno-dokumentalny Polska 2026
18.00 Pierwsza miłość (4206) – serial Polska 2026
18.50 Wydarzenia
19.15 Gość „Wydarzeń"
19.55 Milionerzy – teleturniej
20.30 Farma – reality show
21.30 Bez pudru, czyli Kabaret plus... – prog. rozrywkowy
22.50 Nie zadzieraj z fryzjerem ★★★ – komedia USA 2008 Reż. Dennis Dugan, wyk. Adam Sandler, John Turturro, Emmanuelle Chriqui Izraelski komandos Zohan marzy, by zostać fryzjerem. Upozorowawszy śmierć, ucieka do Nowego Jorku, by tam oddać się profesji, która ma przynieść mu satysfakcję.
1.10 Ostrożnie z dziewczynami ★★★ – komedia rom. USA 2002 Reż. Roger Kumble, wyk. Cameron Diaz, Thomas Jane, Christina Applegate
3.00 Nasz nowy dom (344)

TVN

5.00 Uwaga! **5.15** Jak to jest zrobione? (1) **5.40** Uwaga! – magazyn **5.55** Ukryta prawda (1622) **6.50** Kuchenne rewolucje: Magnuszew – Stara Kuźnia **7.45** Dzień Dobry TVN **11.20** Doradca smaku – magazyn kulinarny **11.25** Kuchenne rewolucje: Tychy, Restauracja „Zorba" / Mielec, Restauracja„Vis a Vis" **13.40** Ukryta prawda (1746-1747, 1674) – serial fabul.-dokumentalny Polska 2025

16.50 Szpital św. Anny (117)
17.55 Detektywi (311)
19.00 Fakty
19.55 Uwaga! – magazyn
20.15 Na Wspólnej (4203) – serial Polska 2026
20.50 The Floor – teleturniej
21.30 Królowa przetrwania
22.55 Jak boss ★★★ – komedia USA 2020 Reż. Miguel Arteta, wyk. Tiffany Haddish, Rose Byrne, Salma Hayek Dwie przyjaciółki, prowadzące firmę kosmetyczną, mają problemy finansowe. Gdy dostają ofertę od królowej branży, przyjaźń zostaje wystawiona na poważną próbę.
0.35 Co wiecie o swoich dziadkach? ★★★ – komedia USA 2017 Reż. Sean Anders, wyk. Will Ferrell, Mark Wahlberg, Mel Gibson
2.35 Uwaga! – magazyn
2.50 Największe polskie katastrofy: Zawalenie się dachu hali w Katowicach – serial dok. Polska 2020
3.40 CSI: Kryminalne zagadki Las Vegas (10)

TVN 7

6.50 Szkoła (611, 612) **8.45** Ukryta prawda (1285, 1196, 1197) **11.55** W-11 Wydział Śledczy (946, 947) **14.00** Detektywi (70) **15.00** Szpital św. Anny (108) **16.00** Sędzia Anna Maria Wesołowska (611, 612) **18.00** Sekrety życia (8) **19.00** Ukryta prawda (1479) **20.00** Hotel Paradise (35) **21.00** ★★★ Sekcja rytmiczna – thriller W. Bryt./Hiszp./Irl./USA 2020, reż. Reed Morano, wyk. Blake Lively **23.25** ★★★ Małe rzeczy – thriller USA 2021, reż. John Lee Hancock, wyk. Denzel Washington **2.05** Hotel Paradise (34) **2.55** Żyjąc z potworem (12)

TV 4

5.30 Telezakupy TV Okazje **6.00** Strażnik Teksasu (9, 10) **8.00** Bogaty dom – biedny dom (101) **8.55** Policjantki i policjanci (410, 411) **10.55** Na ratunek 112 (1155, 454) **11.55** Dlaczego ja? (1559) **12.55** Trudne sprawy (1061-1063) **15.55** Łowcy skarbów. Kto da więcej (35, 36) **18.00** Policjantki i policjanci (1412, 1413) **20.00** Uroczysko (243) **20.30** Sprawiedliwi – wydział kryminalny (1022) **21.30** Sprawiedliwi. Trójmiasto (139) **22.40** ★★★ Babylon A.D. – film sf W. Bryt./USA 2008 **0.45** Interwencja **0.55** Love Island. Wyspa miłości (31)

TVP Kultura

11.00 ★★★ Dom moich synów – dramat Polska 1975 **12.10** ★★★★ Zawrócony – film obyczaj. Polska 1994 **13.45** Pastor. Cztery akty **15.05** Emil Karewicz – portret aktora **16.00** Dlaczego nie Evans? **17.00** Na kłopoty Bednarski (6) **18.00** Dobre strony **18.30** Inf. kulturalne **18.50** Reżyserzy **19.35** WTEM **19.42** Andrzej Wajda – Notatki **20.00** ★★★★ Filip – dramat Polska 2022 **22.15** Przygody Sherlocka Holmesa (9) **23.20** Hala odlotów **0.25** Scena muzyczna **1.20** ★★★★ Szef roku – komedia Hiszp. 2021

TV Trwam

11.25 Jestem mamą **12.20** Władysław hr. Zamoyski. Pan z Wielkopolski. Władca Tatr **13.30** Msza święta z Jasnej Góry **14.30** Ona nigdy nie była sama – Czcigodna Sługa Boża Matka Teresa Kierocińska **15.00** Za kołem podbiegunowym – reportaż o pracy misjonarzy Świętej Rodziny w Norwegii **16.10** Na zdrowie **16.30** Poznań bez serca **17.00** Po stronie prawdy **18.15** Rozmowy niedokończone **19.30** Bóg z nami **20.00** Informacje **20.20** Różaniec **21.00** Apel Jasnogórski **21.40** Polski punkt widzenia

TVP Sport

7.35 Magazyn Betclic 2. Ligi **8.15** Piłka nożna: Lech Poznań – Legia Warszawa **10.15** Piłka nożna (k): GKS Katowice – Pogoń Szczecin **12.15** Reportaż **12.45** Żużel: Finał Turnieju o Złoty Kask w Opolu **14.45** Retransmisja sportowa **16.45** Pełnosprawni **17.15** Studio **17.40 (L)** Hokej na lodzie (tow.): Polska – Francja **20.55 (L)** Piłka nożna: LM UEFA: Atlético Madryt – Arsenal FC **23.20** Magazyn skrótów LM UEFA: Półfinały – 1. mecze **0.40** Boks: Imperium Boxing Wałbrzych – CKB Potężni

TV Puls

6.00 Policjanci z Miami (2, 3) **8.00** Kobra – oddział specjalny (9, 10) **10.00** Triumf miłości (127, 128) **12.00** Nie igraj z aniołem (64) **13.00** Wspaniałe stulecie (89) **14.00** Przepis na zbrodnię (27) **15.00** Lombard. Życie pod zastaw (701, 702) **17.00** Dzielnica strachu (462) **18.00** Lombard. Życie pod zastaw (992, 993) **20.00** ★★★ Raport Pelikana – thriller USA 1993 **23.00** ★★★★ Rzeka tajemnic – dramat USA/Australia 2003 **1.50** Lombard. Życie pod zastaw (988) **2.50** Dyżur (30)

★★★★★ koniecznie ★★★★ zdecydowanie tak ★★★ możesz ★★ nie musisz ★ zdecydowanie nie **(L)** na żywo

DVB-T stacje dostępne w naziemnej telewizji cyfrowej

CZWARTEK 30 Kwietnia

TVP 1

7.00 Msza św. na Jasnej Górze **7.30** Dobre historie **8.00** Serwis Info **8.25** Zaraz wracam (120) **9.05** Ranczo (17): Honor parafii **10.05** Komisarz Alex (26): Ostatnia sprawa Lucyny **11.00** Ojciec Mateusz (130): Zakładniczka **12.00** Serwis Info **12.10** Agrobiznes **12.40** Magazyn rolniczy **12.55** Dzika Argentyna (3): Kraina wód **14.00** Złoty chłopak (280) – serial obyczaj. Turcja 2022

15.00 Serwis Info – magazyn
15.15 Reporterzy – magazyn
15.35 Gra słów. Krzyżówka
16.05 Dziedzictwo (905)
17.00 Teleexpress
17.25 Jaka to melodia?
17.55 Klan (4706)
18.20 Zaraz wracam (121)
18.55 Akacjowa 38 (858)
19.30 19.30
19.55 Pytanie dnia
20.30 Omnibus – szybcy i mądrzy – teleturniej
21.20 Ojciec Mateusz (447) Dwóch nastolatków wyrusza na poszukiwania meteorytu w okolicach Sandomierza. Chłopców zaciekawiają niezidentyfikowane osoby w skafandrach ochronnych.
22.20 Sprawa dla reportera
23.20 Książę William. Życie w fotografiach – film dok. W. Bryt. 2025
0.20 Powrót (1) – dramat Polska 2021
1.25 System – film kryminalny ★★★★ USA/W. Bryt./Czechy/Rumunia 2014
3.50 Sprawa dla reportera
4.45 Notacje: Dorota Sumińska. Chciałam być jak mój ojciec

TVP 2

5.30 M jak miłość (1746) **6.20** Operacja zdrowie – magazyn **6.55** Barwy szczęścia (3369) – serial Polska 2026 **7.30** Pytanie na śniadanie – magazyn informacyjny **11.40** Dzień z życia artysty **12.15** Którędy po sztukę **12.30** Koło fortuny – teleturniej **13.15** Panna młoda (83) – serial obycz. Turcja 2024 **14.05** Va banque **14.35** Na sygnale (891): Druga twarz – serial obycz. Polska 2026

15.05 La Promesa – pałac tajemnic (381)
16.00 Koło fortuny – teleturniej
16.35 Familiada – teleturniej
17.20 Panna młoda (84) – serial obyczaj. Turcja
18.15 Va banque – teleturniej
18.50 Jeden z dziesięciu
19.25 Barwy szczęścia (3369)
19.55 Domowe patenty – felieton
20.05 Barwy szczęścia (3370) – serial Polska 2026
20.40 Tak to leciało! – teleturniej
21.40 Niepewne sytuacje – program rozrywkowy
22.15 Syn (17, 18) – serial USA Rok 1852. Przyparci do muru Komancze postanawiają ruszyć na wojnę. Rok 1916. W rozgrywce między rodziną McCulloughów a Standard Oil dochodzi do przełomu.
23.55 Rodzinka.pl (313) – serial kom. Polska 2026
0.30 Fucking Bornholm ★★★ – dramat obyczaj. Polska 2022 Reż. Anna Kazejak, wyk. Agnieszka Grochowska, Maciej Stuhr, Poul Storm
2.20 Akacjowa 38 – serial obyczaj. Hiszpania

Polsat

5.25 Telezakupy TV Okazje **6.00** Nowy dzień **8.30** Malanowski i Partnerzy (246, 247): Przyjaciółki na dobre i na złe / Kobieta w czarnych okularach **9.30** Trudne sprawy (1052, 1053) – serial fabularno-dokumentalny Polska 2021 **11.35** Gliniarze (748-750): Pomysł na życie / Sekrety parafii / Lepsze jutro **14.40** Dlaczego ja? (1558): Lepszy start – serial fabularno-dokument. Polska

15.50 Wydarzenia
16.15 Pogoda
16.20 Interwencja – magazyn
16.30 Na ratunek 112 (1155)
17.00 Gliniarze (1195) Plecak z narkotykami prowadzi detektywów do 13-latka, który zeznaje, że wplątał go w to kolega przetrzymywany teraz przez gangsterów. Policja rozpoczyna akcję.
18.00 Pierwsza miłość (4207) – serial Polska 2026
18.50 Wydarzenia
19.15 Gość „Wydarzeń"
19.55 Milionerzy – teleturniej
20.30 Farma – reality show
21.30 Nasz nowy dom (368)
22.55 Miasto aniołów – dramat ★★★ obyczaj. USA/Niemcy 1998 Reż. Brad Silberling, wyk. Nicolas Cage, Meg Ryan, Dennis Franz Po nieudanej operacji kardiolog Maggie Rice traci wiarę w sens swojej pracy. Anioł Seth, który jest świadkiem zajścia, zakochuje się w pragmatycznej kobiecie.
1.25 Sortownia (8)
2.30 Zostań, jeśli kochasz ★★★ – melodramat USA 2014

TVN

5.00 Nauka jazdy **5.40** Uwaga! – magazyn **5.55** Ukryta prawda (1623) **6.50** Kuchenne rewolucje: Turek – Piwnica Smaku **7.45** Dzień Dobry TVN **11.20** Doradca smaku **11.25** Kuchenne rewolucje: Trzebinia, Restauracja „Porto di mare" / Wrocław, „Centrum Gastronomiczne Margaret" **13.40** Ukryta prawda (1748, 1584, 1675) – serial fabularno-dokument. Polska 2025

16.50 Szpital św. Anny (118) – serial obycz. Polska 2026
17.55 Detektywi (312) – serial fabularno-dokumentalny Polska 2026
19.00 Fakty
19.55 Uwaga! – magazyn
20.15 Na Wspólnej (4204) – serial Polska 2026
20.50 The Floor – teleturniej
21.30 Kuchenne rewolucje: Poznań – Bistro Brejk
22.40 Ocean's 8 – komedia ★★★ sensacyjna USA 2018 Reż. Gary Ross, wyk. Sandra Bullock, Cate Blanchett, Anne Hathaway Debbie Ocean pięć lat planowała kradzież wartego 150 mln dolarów naszyjnika, który podczas Gali Met będzie miała na sobie Daphne Kluger. Ale będzie potrzebna pomoc.
0.50 Skok na głęboką wodę
1.55 Szpital św. Anny (79) – serial obycz. Polska 2026
2.45 Uwaga! – magazyn
3.00 CSI: Kryminalne zagadki Las Vegas (11, 12): Obława / Pocałunek śmierci
4.45 Jak to jest zrobione? – serial dok. Kanada 2014

TVN 7

6.50 Szkoła (614, 615) **8.45** Ukryta prawda (1286, 1198, 1199) **11.55** W-11 Wydział Śledczy (948-950) **14.00** Detektywi (71) **15.00** Szpital św. Anny (109) **16.00** Sędzia Anna Maria Wesołowska (613, 614) **18.00** Sekrety życia (9) **19.00** Ukryta prawda (1480) **20.00** Hotel Paradise (36) **21.00** ★★★ Grunt to rodzinka – komedia Fr. 2004, reż. Alain Berbérian, wyk. Christian Clavier, Jean Reno **23.00** ★★★ Larry Crowne. Uśmiech losu – komediodr. USA/Fr. 2011, reż. Tom Hanks, wyk. Tom Hanks, Julia Roberts **1.15** Hotel Paradise (35)

TV 4

6.00 Strażnik Teksasu (11, 12) **7.55** Bogaty dom – biedny dom (102) **8.55** Policjantki i policjanci (412, 413) **10.55** Na ratunek 112 (1156, 455) **11.55** Dlaczego ja? (1560) **12.55** Trudne sprawy (1064, 1065) **15.55** Łowcy skarbów. Kto da więcej (36, 37) **18.00** Policjantki i policjanci (1413, 1414) **20.00** Uroczysko (244) **20.30** Sprawiedliwi – wydział kryminalny (1023) **21.30** Sprawiedliwi. Trójmiasto (140) **22.40** ★★★ Purpurowe rzeki II: Aniołowie apokalipsy – thriller Fr./Wł./W. Bryt. 2004 **0.45** Interwencja **1.10** Love Island. Wyspa miłości (32)

TVP Kultura

9.15 Studio Kultura – niedziela z... **10.10** Na kłopoty Bednarski (6) **11.10** ★★★ Respect – film biograf. USA/Kan. 2021 **13.40** Reżyserzy **14.35** ★★★ Klucznik – film obyczaj. Polska 1980 **16.10** Dlaczego nie Evans? (4) **17.05** Na kłopoty Bednarski (7) **18.10** Wydarzenie aktualne **18.40** Którędy po sztukę **18.50** Enzo Ferrari. Czerwony i czarny **20.10** ★★★★ Popioły (2) – dramat Polska 1965 **22.25** Hala odlotów **23.25** Dzień, w którym umarła gwiazda rocka **0.00** Video Killed the Radio Star

TV Trwam

12.20 Wykłady z kongresu **13.00** Poronin – Parafia Św. Marii Magdaleny **13.30** Msza święta z Jasnej Góry **14.30** Wszystkim i wszędzie **15.00** Po stronie prawdy **16.10** Z wędką nad wodę w Polskę i świat **16.35** Sól Ziemi **17.15** Muzyczne chwile **17.30** Odpowiedzialni za Kościół **18.15** Rozmowy niedokończone **19.30** Każdy maluch to potrafi **19.45** Modlitwa z telefonicznym udziałem dzieci **20.00** Informacje **20.20** Różaniec **21.00** Apel Jasnogórski **21.40** Polski punkt widzenia **22.00** Głos serca (116)

TVP Sport

8.15 Magazyn skrótów LM UEFA **9.35** Podsumowanie Pucharu Portugalii **10.10** Reportaż **10.50** Podsumowanie STS Pucharu Polski **14.10** Hokej na lodzie (tow.): Polska – Francja **16.00** Boks: Imperium Boxing Wałbrzych – CKB Potężni **18.35** Piłka nożna: LM UEFA: Atlético Madryt – Arsenal FC **20.45** Ring TVP Sport **21.45** Magazyn skrótów LM UEFA **23.00** Sportowy wieczór **23.35** Podsumowanie Pucharu Anglii: Półfinały **1.00** Boks: Xander Zayas – Abass Baraou **2.00 (L)** Koszykówka: NBA

TV Puls

6.00 Policjanci z Miami (3, 4) **8.00** Kobra – oddział specjalny (10, 11) **10.00** Triumf miłości (129, 130) **12.00** Nie igraj z aniołem (65) **13.00** Wspaniałe stulecie (90) **14.00** Przepis na zbrodnię (28) **15.00** Lombard. Życie pod zastaw (702, 703) **17.00** Dzielnica strachu (463) **18.00** Lombard. Życie pod zastaw (993, 994) **20.00** ★★★ Planeta singli 3 – komedia romantyczna Polska 2019 **22.05** ★ Ślub doskonały – komedia Polska 2023 **0.00** ★ Nasze małe wielkie wesele – komedia Francja 2023

★★★★★ koniecznie ★★★★ zdecydowanie tak ★★★ możesz ★★ nie musisz ★ zdecydowanie nie **(L)** na żywo

DVB-T stacje dostępne w naziemnej telewizji cyfrowej

REG

eprasa.pl 72be817f00

Twoje ogłoszenie ukaże się na tym terenie

»Punkty ogłoszeń blisko Ciebie

POWIAT ŁUKOWSKI

Łuków
- Redakcja ul. Kwiatkowskiego 5
- Ubezpieczenia Jakar, Iwona Zaniewicz, ul. Staropijarska 2A
- Serwis komputerowy, os. Unitów Podlaskich 17 (piwnica sklepu Stokrotka)
- Ubezpieczenia Marek Małkiński, al. Tadeusza Kościuszki 29 A
- Punkt Kurierski PAKERSI ul. Browarna 35/1, Łuków

Wojcieszków
- Sklep Wielobranżowy i Kwiaty Iwona Burdach, Pl. Próchniewicza 5

Trzebieszów
- Sklep Agrotop Jerzy Płudowski, Trzebieszów Drugi 45

Serokomla
- Części Samochodowe Sławomir Sobiecki ul. Kleeberga 37

POWIAT RADZYŃSKI

Radzyń:
- Redakcja Plac Wolności 11
- Ubezpieczenia Krzysztof Hryciuk, ul. Dąbrowskiego 15
- Brylancik ul. Ostrowiecka 20
- Ubezpieczenia Pogoda ul. Ostrowiecka 17

Wohyń
- Kwiaciarnia Barbara Podgajna ul. Średnia 28

POWIAT PARCZEWSKI

Parczew
- Ubezpieczenia i Nieruchomości Edward Ochnik, ul. Nowa 8
- PH Ola Anna Abramiuk ul. Kolejowa 1

Milanów
- Lewiatan ul. Szkolna 20

Sosnowica
- Groszek Jarosław Mazurek ul. Wojska Polskiego 87

POWIAT LUBARTOWSKI

Lubartów
- Redakcja ul. Ks. Szulca 1
- Lombrard Karat ul. Lubelska 33

Kamionka
- Sklep Karolina ul. Lubartowska 12

Ostrów Lubelski
- Witex Witold Barszcz ul. Żabia 2

Ostrówek
- Sklep Korona, Ostrówk Kolonia 12

Kock
- Ubezpieczenia Tomasz Przeworski, ul. Piłsudskiego 17 (obok Stokrotki)
- Ubezpieczenia Tomasz Przeworski, ul. Kleeberga 10 (obok Biedronki)

Jeziorzany
- Dom Handlowy Anna Blicharz ul. Rynek 24

Michów
- Komis Bogusława Staniak ul. Rynek I 21

POWIAT ŁĘCZYŃSKI

ŁĘCZNA
- BIURO UBEZPIECZEŃ - ZOFIA OSAK, ul. Targowa 14

Cyców
- Ubezpieczenia Kamila Bednaruk-Sadlak, ul.Chełmska

POWIAT BIALSKI

Biała Podl.
- Punkt Opłat Mariusz Maksymiuk ul. Piłsudskiego 12

Międzyrzec
- Sklep papierniczo-zabawkowy Krzysztof Grzeszczyk ul. Targowa 6 (hala targowa)
- Ubezpieczenia JAKAR Tomasz Zaniewicz ul. Żelazna 4

POWIAT OPOLSKI

Opole Lubelskie
- MiR Ubezpieczenia ul. Lubelska 16/11 (obok PKO S.A.)
- RS Control Stacja Kontroli Pojazdów ul. Willowa 22 (obok mleczarni)

Poniatowa
- MiR Ubezpieczenia ul. 1 Maja 15/1 (obok policji)

POWIAT PUŁAWSKI

Kurów
- Biuro Ubezpieczeń Łukasz Piłat, ul. Głowackiego 1/18 (przy sklepie Dino)

POWIAT BIŁGORAJSKI

Biłgoraj
- "Pikul Media" Przemysław Pakuła, ul. Armii Kraków 84, 23-400 Biłgoraj

HOROSKOP

BARAN
Ten tydzień przyniesie przypływ energii i chęć działania. Uważaj jednak na impulsywne decyzje, szczególnie w pracy. W relacjach postaw na szczerość – unikniesz nieporozumień i zyskasz większe zaufanie.

BLIŹNIĘTA
Komunikacja będzie Twoją siłą. Wykorzystaj to w pracy i kontaktach towarzyskich. Uważaj jednak na plotki i niedomówienia. W uczuciach możliwa miła niespodzianka.

LEW
Nadchodzą dni pełne wyzwań, ale i szans na sukces. Twoja pewność siebie przyciągnie uwagę innych. W miłości unikaj dominacji – kompromis przyniesie lepsze efekty.

WAGA
Relacje będą na pierwszym planie. Możesz stanąć przed ważnym wyborem dotyczącym partnerstwa. Zachowaj równowagę między sercem a rozsądkiem, a wszystko ułoży się pomyślnie.

STRZELEC
Poczujesz potrzebę zmian i nowych doświadczeń. To dobry czas na naukę lub podróże. Uważaj jednak na nadmierny optymizm – nie wszystko pójdzie zgodnie z planem.

WODNIK
Kreatywność i nowe pomysły będą Twoim atutem. Możesz zaskoczyć innych swoją wizją. W relacjach postaw na autentyczność – szczerość pomoże wzmocnić więzi.

BYK
Czas sprzyja stabilizacji i porządkowaniu spraw finansowych. Możesz otrzymać ciekawą propozycję, ale dobrze ją przeanalizuj. W życiu osobistym postaw na spokój i drobne przyjemności.

RAK
To dobry moment na zadbanie o siebie i swoje emocje. Możesz poczuć potrzebę wycofania się z nadmiaru obowiązków. W relacjach rodzinnych nastąpi ocieplenie atmosfery.

PANNA
Skupisz się na szczegółach i organizacji. To idealny czas na planowanie i porządki. Uważaj jednak, by nie być zbyt krytycznym wobec bliskich – ktoś może to źle odebrać.

SKORPION
Twoja intuicja będzie wyjątkowo silna. Zaufaj jej w podejmowaniu decyzji. Możliwe intensywne emocje w relacjach – postaraj się zachować spokój i nie działać pod wpływem impulsu.

KOZIOROŻEC
Skupisz się na celach zawodowych i finansach. Twoja determinacja przyniesie efekty, ale nie zapominaj o odpoczynku. W życiu osobistym ktoś może potrzebować Twojego wsparcia.

RYBY
To czas refleksji i wewnętrznego rozwoju. Możesz odkryć coś ważnego o sobie. Uważaj jednak na uciekanie od problemów – lepiej zmierzyć się z nimi od razu.

POGODA

(temperatura dzień/noc, zachmurzenie, prędkość i kierunek wiatru, ciśnienie)

WT	ŚR	CZW	PT	SOB	NIEDZ	PN
12 / -1	12 / 2	14 / 1	11 / -1	12 / 2	14 / 5	15 / 4
25 km/h	18 km/h	40 km/h	25 km/h	22 km/h	29 km/h	25 km/h
1018 hPa	1019 hPa	1013 hPa	1013 hPa	1012 hPa	1010 hPa	1010 hPa

WTOREK 21 KWIETNIA: godz. 05:23 / godz. 19:45
PONIEDZIAŁEK 27 KWIETNIA: godz. 5:11 / godz. 19:55

REG

» JAK NADAĆ OGŁOSZENIE

1 Na kuponie
Kupon należy dostarczyć do redakcji lub punktu przyjmowania ogłoszeń.

2 W punkcie nadawania ogłoszeń
Koszt jednorazowej publikacji ogłoszenia wynosi **10 zł,** w przypadku usług **15 zł.**

3 SMS
Wyślij sms na numer 79567
w treści wpisz: WL. oraz treść ogłoszenia.
Koszt smsa to 11,07 zł (z Vat)
Przykład: wl.sprzedam audi A4, 96 r., benzyna, gaz
UWAGA: używanie polskich znaków np, ą, ż, ó powoduje skrócenie liczby znaków w smsie (zależne od operatora sieci)

KUPON NA OGŁOSZENIA BEZPŁATNE (ważny do 04 . 05. 2026 r.)

Dotyczy sprzadaży jednej rzeczy do 1000 zł lub oddania za darmo

kategoria: ..... treść: .....

.....

.....

Cena ..... miejscowość ..... tel.: .....

Warunkiem publikacji ogłoszenia jest czytelne wypełnienie wszystkich rubryk

eprasa.pl 72be817f00

NIERUCHOMOŚCI

SPRZEDAM DOM

SPRZEDAM dom drewniany o pow. ok. 90 m2 w stanie dobrym do niewielkiego remontu na działce 24 ary. Cichostów Kolonia 45. Cena do uzgodnienia Tel. 692 171 673

DOM murowany 100 m2, ogrzewany pelletem do zamieszkania/remontu. Działka ok. 35 a. Murowany budynek gosp. Blisko szkoła, DK19. Tchórzew Kolonia. Cena: 380 tys. zł Tel. 660 667 093

SPRZEDAM MIESZKANIE

SPRZEDAM 3pokojowe mieszkanie 63m2 na 3 piętrze, przy ul. 3 maja 51 Cena do uzgodnienia Tel. 660 108 546

MIESZKANIE w bloku Tel. 698 233 029

SPRZEDAM lub wynajmę mieszkanie 50 m2, Biłgoraj os. Ogrody. II p, 2 pokoje, osobna kuchnia, parking po obu stronach bloku, długi balkon, pełna własność Tel. 609 304 827

MIESZKANIE 3-pok. 59,3 m2, 1 piętro, Puławy, os. Gościńczyk, po remoncie, balkon-loggia, sklep spoż. za rogiem, blisko galeria, szkoła, przedszkole, przychodnia. Cena do uzg. Tel. 785 559 218

SPRZEDAM DZIAŁKĘ, POLE, GOSPODARSTWO

SPRZEDAM działkę budowlaną, uzbrojoną, 18 arów, cena 145 tys. do uzg. w Woli Sernickiej. Tel. 81 743 52 30 kom. 500 697 320

SPRZEDAM 2 działki budowlane po 30 arów przy lesie w miejscowości Glinny Stok cena do uzgodnienia Tel. 606 978 978

SPRZEDAM działkę rolno-budowlana o pow 30ar blisko rzeka i las-okolice Kocka-wiecej informacji pod nr tel Tel. 667799205

SPRZEDAM działkę rolną częściowo pod zabudowę o pow. 2,20 ha w Żabikowie Tel. 601 226 081

SPRZEDAM DZIAŁKĘ INWESTYCYJNĄ O WYMIARACH 32x200 m2 POWIERZCHNIA DZIAŁKI 6400M2 KTÓRA ZNAJDUJĘ SIĘ NA GRANICY ŁUKÓW-ŚWIDRY Tel. 782 318 190

SPRZEDAM GRUNTY ROLNE I LAS POW 3,21H OSTRÓWKI GMINA WOHYŃ Tel. 516 898 743

SPRZEDAM grunt rolny Tel. 698 233 029

SPRZEDAM działkę rolno-budowlaną o pow. 0.58 ha, w miejscowości Okrzeja (Kolonia Dąbrowa) powiat Łukowski. Cena 68 tyś. Istnieje też możliwość kupienia działek obok. Tel. 502 577 697

SPRZEDAM działkę pod budowę 24 ary, blisko drogi, uzbrojona Cichostów 45 Tel. 692 171 673

DZIAŁKI budowlane w Szczekarkowie, gm. Lubartów. Tel. 789 244 885

SPRZEDAM działki budowlane w Wilczance (gm. Żyrzyn) - jedna o pow. 24 a, druga o pow. 64 a. Przy drodze. Tel. 798 357 219

SPRZEDAM działki budowlane Rzeczyca Tel. 506 832 111

SPRZEDAM grunty orne okolice Radzynia Tel. 668 632 773

MAM DO WYNAJĘCIA, WYDZIERŻAWIENIA

WYNAJMĘ mieszkanie ponad 40 m kwadratowych dla osób pracujących lub uczących się (dla max 2 osób). Kaucja. Blisko dworca. Tel. 500 359 031

WYNAJMĘ powierzchnię pod magazyn lub pod działalność gospodarczą w Biłgoraju ok 300 metrów kwadratowych. Dobra cena, dobra lokalizacja, blisko dworca. Pomieszczenia ogrzewane. Tel. 500 359 031

WYNAJMĘ powierzchnię pod działalność biurową w Biłgoraju ok 40 m kwadratowych. Dobra cena. Niedaleka odległość od dworca. Tel. 500 359 031

WYNAJMĘ salę szkoleniową kompletnie wyposażoną w dobrej cenie (monitor interaktywny, stoliki, krzesła, warnik, czajnik, serwis kawowy itp.) Tel. 500 359 031

KUPIĘ

KUPIĘ POLĘ ŁĄKĘ NIEUŻYTKI W OKOLICACH ŁUKOWA ROZWAŻĘ INNĄ LOKALIZACJĘ MASZ COŚ CIEKAWEGO DZWOŃ Tel. 515 545 174

MOTORYZACJA

AUDI

SPRZEDAM Audi A4 b8 2.0 TDI 143 KM, kombi z końca 2008 r, modelowo 2009. Automat, kolor czarny, bogate wyposażenie, stan bardzo dobry. Ok. Krzywdy , cena do uzgodnienia Tel. 604 891 618

BMW

SPRZEDAM AUTO BMW E36; BIAŁA PODLASKA; CENA 1000ZŁ Tel. 602 571 846

FORD

FORD KUGA 2012 czarny ROK 2,0 DIESEL, cena 24000ZŁ. Poleasingowy. Łuków woj. lubelskie Tel. 662 993 814

FORD C - Max - 16 - D, opony podwójne, 2011 r., 22 tys. km, 132 tys. zł, Lubartów Tel. 504 968 492

HYUNDAI

SPRZEDAM, HYUNDAI I40, 1,7 diesel 2013, biały, dach panorama, kamera cofania, nawigacja, pełna elektryka. Cena 19800zł Tel. 662 993 814

MERCEDES

MERCEDES W 124, 200D rok prod. 1991 silnik 1997 cm3 przebieg 461 tys. km. Po remoncie blacharsko lakierniczym. Cena 9200 zł,. Tel. 515 282 411

NISSAN

NISSAN Qashgai 2.0 rok 2009.cena do negocjacji. Tel. 512 316 342

POLONEZ

SPRZEDAM AUTO POLONEZ TRUCK; BIAŁA PODLASKA; CENA 1000ZŁ Tel. 602 571 846

RENAULT

RENAULT KOLEOS, 2010, 2,0 diesel. Stan bardzo dobry. Cena 12800zł Tel. 662 993 814

TOYOTA

SPRZEDAM toyotę avensis verso, 2004 r., diesel, gotowy do jazdy. Cena 12,5 tys. zł do negocjacji, okolice Puław Tel. 518 216 744

VOLVO

SPRZEDAM Volvo XC 60 Tel. 698 233 029

XC 60, czarny Tel. 698 233 029

VOLKSWAGEN

PASSAT 2.0l, 2003r, benzyna, badanie techn. do lutego 2027r, stan bardzo dobry-do jazdy, kolor ciemny granatowy. Cena do uzgodn. Tel. 696 485 513

SPRZEDAM Volkswagena UP rok prod. 2012, przebieg 101970 km, kolor czarny, benzyna. Cena do uzg. Ryki Tel. 606 707 357

MOTOCYKLE/ SKUTERY

SUZUKI Intruder 800 1996r. Po serwisie, 41000 km przebiegu. Szczekarków. 11500zł. Tel. 789 244 885

SPRZEDAM motocykl Honda FES 125, cena 6,5 tys. zł do negocjacji. Okolice Puław Tel. 518 216 744

PRZYCZEPKI

PRZYCZEPA kempingowa Adria, 4m. 6000zł. Tel. 789 244 885

ROWERY

ROWER młodzieżowy na kołach „26" na 7 przerzutek. 250zł. Tel. 516 032 112

CZĘŚCI

SPRZEDAM felgi do Toyoty Yaris 13 cali Tel. 605 288 379

SPRZEDAM fotele do busa, resory do busa, bagażnik na 3, 4 rowery Tel. 504 173 243

SPRZEDAM opony letnie 4 szt. Michelin pilot Sport 3 235/45/18 w dobrym stanie . cena 290 zł kpl. Okolice Krzywdy. Tel. 604 891 618

KOŁO dojazdowe T/25/90 R16 5 x 114,3 Toyota, Nissan stan bardzo dobry, c. 250zł. Radzyń. Tel. 515 194 552

DUŻA felga 22cmX90 szer 41cm 8 otworów Dwuteownik 35cm dlu 2,67m stopa 14cm ścianka 13mm - Rury kv 11x14cm dł 45 cm. Cena 30-50zl Wohyń 21-310 Tel. 668 401 215

INNE

SUBARU Forester, diesel, 2016r. 42000zł - do uzgodn. Tel. 789 244 885

SPRZEDAM samochód Mikro Car na dowód osobisty 2015 rok, Cena 34 000 zł, owcę kameruńską 200 zł/ szt, pługi 2 fabryczne c 850 zł, motor Yamaha 250 z 1990 r cena 7800 zł. Tel. 508 789 183

SPRZEDAM relingi dachowe do Opla Merivy. Tel. 516 032 112

SPRZEDAM opony letnie po 1 sezonie 4 sztuki 205/55/R16 Michelin cena 210 zł, i torbę skórzaną do motoru Honda 2 szt. Cena 250 zł/ szt Tel. 508 789 183

SPRZEDAM stojak na rowery. Lubartów. Tel. 516 032 112

KUPIĘ

KUPIĘ przyczepę campingową lub towarową z dokumentami jak i bez. W każdym stanie i stare motocykle. Tel. 511 925 566

KUPIĘ KAŻDY MOTOCYKL MOTOROWER WSK MZ JAWA WFM SHL IŻ NIEPR SIMSON KOMAR MOTORYNKA ITD ORAZ STARE AUTA I CZĘŚCI MASZ PYTANIA DZWOŃ Tel. 511 925 566

KAŻDE auto osobowe, dostawcze, ciężarowe, kłady, motocykle, motorowery w każdym stanie technicznym. Masz pytania dzwoń Tel. 511 925 566

ROLNICZE

SPRZĘT

KUPIĘ WSZYSTKIE CIĄGNIKI, PRASY, ŁADOWARKI, PRZYCZEPY, KOMBAJNY, MASZYNY, CASE, DEUTZ-FAHR, RENAULT, SAME, ZETOR, URSUS, PRONAR, MTZ, T25, SIPMA, KRONE i inne także uszkodzone Tel. 665 207 084

KUPIĘ C330, T25 lub inny może być do remontu lub bez prawa rejestracji i sprzęt rolniczy: glebogryzarka, talerzówka, przyczepa, rozsiewacz RCW, motyl, gniotownik, kopaczka, sadzarka Tel. 516 496 134

KUPIĘ C-330. T-25 kombajn Anna lub inne, może być do remontu i bez prawa rejestracji, przyczepę wywrotkę oraz każdy sprzęt rolniczy, rozsiewacz motyl, dobrze zapłacę gotówka od ręki Tel. 57 692 22 46

KULTYWATOR 2.10 I 2.70; PŁUGI 3 I 2; PAJĄK DO SIANA; OBSYPNIK 3; KOMBAJN ZBOŻOWY „SAMPO"; SIANO I SŁOMA W KOSTKACH; PRASA KOSTKA POLSKA Tel. 502 243 030

SPRZEDAM ciągnik C330 wraz z przyczepą jednoosiową. Tel. 507 114 046

SPRZEDAM przyczepę samozbierającą sprawną, przewracarko-zgrabiarkę, przewracarkę karuzelową Tel. 81 852 53 30

TALERZÓWKA, rozsiewacz 2- talerzowy, owijarka do bel, ładowacz tur do C 360 Tel. 505 071 250

PŁUGI 4 x 40 zrywalne, agregat siewny i ścierniskowy, siewnik, kosiarka dyskowa Fella Tel. 661 899 344

SPRZEDAM ciągnik rolniczy International 633 z ładowaczem. Ciągnik po przeglądzie technicznym. Oraz inny sprzęt rolniczy. Okolice Kocka. TEL.530065300 Tel. 53 006 53 00

SPRZEDAM Miska olejowa żeliwna,mechanizm różnicowy. Dolny zaczep do C360. Koła od rozrzutnika KOSA kompletne. Cyców. Cena do uzgodnienia. Tel. 514 465 655

SPRZEDAM siewnik poznaniak, pługi 2,3,4 taśmociąg do obornika, sortownik do ziemniaków, sadzarka do rozrzutnik obornika, brony, kombajn Anna, owijarkę, agregat pościerniskowy, Cyklop Tel. 667 799 205

SPRZEDAM rozbijak do pokosów, kosiarka rotacyjna, opryskiwacz, kopaczka do ziemniaków, kombajn Bizon, C360,C330, talerzówki: 18,16,28 talerzy. agregat przedsiewny. Przyczepa 6 tonowa Tel. 667 799 205

KUPIĘ TALERZÓWKĘ, glebogryzarkę, kopaczkę-,siewnik, agregat, ciągnik z turem, przyczepę, żmijkę do zboża Tel. 783 154 031

SPRZEDAM rozsiewacz nawozu, obsypnik, kopaczka ciągnikowa, opona C330 tył, wóz na drewnianych kołach odrestaurowany. Tel. 509 832 339

SPRZEDAM PAJĄK DO SIANA POLSKI FABRYCZNY CENA 700ZŁ Tel. 502 243 030

PRZYCZEPA Gomslema 4,5 t z szybrem na zboże,kultywator z wałkiem,klatka do przewozu zwierząt,sadzarka,wóz z zaczeem do ciągnika,płóg 2 skibowy, młynek do zboza,rozsiewacz do nawozów Tel. 503 630 933

CIĄGNIK URSUS C330 z kabiną, stan dobry + pługi dwójki i brony, cena do uzgodnienia, okolice Parczewa tel. 501-417-269 Tel. 501 417 269

SPRZEDAM BRONY CIĄGNIKOWE 3 SPRZĘSŁA ŚRUTOWNIK NA KAMIENIE Tel. 516 898 743

SPRZEDAM kabinę URSUS 3512 lub MF255, sokółka kompletna wszystkie szyby, lusterka i komplet mocowań, wialnia do zboża czerwona, metalowa. Tel. 509 832 339

SPRZEDAM silniki elektryczne od 3 kW - 4 kW i większe wiertarkę stołową WS 15 i liny stalowe. Tel. 603 346 594

SPRZEDAM pługi grudziądz dwójki, rozsiewacz lejek strumyk 400. Tel. 503 313 845

SPRZEDAM Pług 3 skibowy Unia-Grudziąc, odkładnie śrubowe 45. Cena do negocjacji. Cyców Tel. 507 690 115

SPRZEDAM nowy pielaczo-obsypnik ciągnikowy trójka.Cyców. Cena 999 zł Tel. 507 690 115

SPRZEDAM: WAŁ ŁĄKOWY zawieszany wymiar 2,5*40 cm. Cena do negocjacji. Cyców Tel. 507 690 115

SPRZEDAM: PRZYCZEPA CIĄGNIKOWA wywrotka D47. Cena 7 000,00 -do negocjacji.Cyców Tel. 507 690 115

SPRZEDAM ROZRZUTNIK OBORNIKA do małego remontu. Cena do negocjacji. Cyców Tel. 507 690 115

SPRZEDAM pługi grudziądz dwójki, rozsiewacz lejek strumyk 400. Tel. 503 313 845

SPRZEDAM pługi grudziądz dwójki, rozsiewacz lejek strumyk 400. Tel. 503 313 845

SILNIK siłowy 7,5 kw z przewodem cena 650zł, śrutownik na kamienie cena 500zł Tel. 721 376 324

SPRZEDAM rozrzutnik dwuosiowy do obornika, silnik 5 kW nowy. Cena do uzgodnienia Tel. 693 549 424

ROZŻUTNIK jednoosiowy do obornika Tel. 604 142 508

SPRZEDAM ROZRZUTNIK JEDNOOSIOWY; CZARNA BIAŁOSTOCKA ORAZ OPRYSKIWACZ CIĄGNIKOWY Tel. 669 919 684

SPRZEDAM rozsiewacz Motyl,obciązniki do c-360 przednie 4 szt,pług 4 skibowy Akpila 4x40 na wysokiej słubicy mieszalnik pasz ze śrutownikiem Tel. 500 027 799

SPRZEDAM OBSYPNIK TRÓJKA FABRYCZNY; CENA 1000ZŁ Tel. 502 243 030

SPRZEDAM WC NA BUDOWE DREWNIANE UŻYWANE; CENA 350ZŁ Tel. 502 243 030

SPRZEDAM krajzegę, mało używana, metalowa, wierzch blatu na zawiasach. otwierany i zamykany, silnik 4kW, dł. 126 cm, szer. 86 cm, wysokość 81 cm. Piła 60. Cena do uzgod.Okolice Puław Tel. 609 342 674

CHOMONT 26,24,25 cali lejce parokonne 2 pary, lejce pojedyncze, siodło do wożą. Dąb sosna modrzew jesion czerwony dąb cena do uzgodnienia sanie w dwóch częściach dębowe Tel. 53 772 85 17

SIECZKARNIA ręczna do kukurydzy. Zbiornik stalowy 22000 l, 60000 l. Komora chłodnicza 2x3,20x2 wys, Przyczepa D44 drewniana 5,5 m dl. Barakowóz na działkę- budowę 2,5x6,50. Tel. 505 090 467

VW LT do przewozu zwierząt z licencja Lekwet , samochód do 3,5t Diesel. Paka aluminiowa do przewozu zwierzat 2,5x5,5x2,2 wys. Waga zwierzęca oryginalna do 1t. Samochód Citroen C-15 Tel. 505 090 467

ROZRZUTNIK jednoosiowy Czarna Białostocka w oryginale 5800 Beczkowóz 4500l-9200 pługi 4-2000 przyczepa samozbierająca duża -3000 Tel. 515 519 200

KABINA okrągła do C 360 i opony duże używane, 500 zł, okolice Lubartowa Tel. 504 968 492

PRZEWRACARKA karuzelowa do siana sześciotalerzowa, szer. 7,20 m, Deutschfahr, stan bdb., możliwość transportu, cena 5200 zł, Lubartów Tel. 508 631 372

SPRZEDAM silnik C360 od Ostrówka oraz części plus tur Ostrówka. Tel. 665 577 041

SPRZEDAM silnik elektryczny 3kw i 1,5kw. Sprawne. Cena do uzgodn. Tel. 516 032 112

PŁODY ROLNE

SPRZEDAM owies 1T cena 550 zł za tonę, gmina Frampol, budę dla psa dużą 250 zł Tel. 504 710 237

SPRZEDAM owies 1T cena 550 zł za tonę, gmina Frampol, budę dla psa dużą 250 zł Tel. 504 710 237

REG

eprasa.pl 72be817f00

UBOJNIA ZWIERZĄT RZEŹNYCH SP. ZO .O.
B.M. DOBROWOLSKIE
x skup bydła x dorosłe
x byki x skup koni
x jałówki
Kom. 511 660 072, 502 690 528
tel/ fax +48 25 797 41 38
e-mail: ubojniadobrowolska@o2.pl
Stare Kobiałki 106 21-450 Stoczek Łukowski

SPRZEDAM siano bele 120/120 I skos z łąk gruntowych bardzo dobrej jakości cena 70 zł 46 szt. mam również słomę 40 szt. po 30 zł. Tel. 690 475 254

SPRZEDAM ziemniaki sadzeniaki IRGA, WINETA, BELAROZA, JURKI, MELODY.667 799 205 Tel. 667 799 205

SPRZEDAM owies Nawigator na siew,gorczycę na poplon , pszenicę na mąkę i pszenżyto . Samoklęski Tel. 506 196 863

SPRZEDAM mąkę pszenną bezglutenową i wysokobiałkową , obie mąki są dobre do gotowania i pieczenia.Samoklęski. Tel. 506 196 863

SIANOwbelach.Cena80zł/szt. Krasew Tel. 505 424 216

SPRZEDAM słomę i siano w belach, suche pod dachem. Słomę około 30 szt, siano ok 40 szt. Cena do uzgodnienia Tel. 669 459 755

SPRZEDAM ziemniaki sadzeniaku odmiana Wineta, Jurek i Soraja. Cena 30 zł / 100 kg. Okolice Radzynia Podl. Tel. 505 424 216

SPRZEDAM ziemniaki do sadzenia: BELLAROZA, JUREK, SORAJA. Cena:0,50 zł/kg Wola Chomejowa Tel. 503 845 536

SŁOMA owsiana w belach 120/120 , zbiór 2025. 20 sztuk bardzo dobrej jakości, przechowywane w budynku 20 sztuk, Turów Tel. 609 981 330

SPRZEDAM siano pogodne pachnące: jęczmień, owies, pszenica, pszenżyto, możliwość transportu, Lubartów Tel. 508 631 372

SPRZEDAM siano, owies, ziemniaki sadzeniaki i jadalne. . Starościn. Tel. 727 510 935

SPRZEDAM. Pszenica, owies, słoma, siano. Tel. 725 077 442

SPRZEDAM. Łubin, kukurydza, sorgo, groch dla ryb. Tel. 725 077 442

SPRZEDAM pszczoły warszawskie zwykłe z ulami lub bez (ule na 3 rodziny). Lubartów. Ul 300zł, pszczoły 400zł. Tel. 504 652 071

SPRZEDAM pszenicę i żyto, Leszkowice Tel. 727 537 200

» INNE

SPRZEDAM terenowe Daihatsu Feroza 1.6 benzyna + gaz, 1992 rok, stan bardzo dobry, cena 12 000 zł. Parczew Tel. 502 577 697

ODDAM bezpłatnie skrzynki drewniane po jabłkach o wymiarze 60x40x20. Tel. 507 114 046

SPRZEDAM zrzuty poroża łosia skandynawskiego. Tel. 789 244 885

» KUPIĘ

KUPIĘ PRASĘ kostkującą, rolującą, siewnik, przyczepę, talerzówkę, glebogryzarkę-,ciągnik z napędem i mały, kombajn zbożowy, ładowarka teleskopowa sprawne i uszkodzone, owijarkę do bel Tel. 503 643 162

REG

PILNIE KUPIĘ każdy sprzęt ciągnik rolniczy, kombajn ziemniaczany sadzarkę sortownik, kopaczkę, glebogryzarkę talerzówkę prasę, przyczepę, wywrotkę, rozsiewacz RCW, gniotownik wialnię Tel. 512 598 054

KUPIĘ CIĄGNIK, KOMBAJN,ŁADOWARKĘ TELESKOPOWĄ, KOPARKĘ, KOPARKO - ŁADOWARKĘ, MINI ŁADOWARKĘ - MANITOU, CASE, BOBCAT, MF, MATBRO, NEW HOLLAND I INNE W KAŻDYM STANIE. Tel. 607 876 449

KUPIĘ TALERZÓWKĘ, glebogryzarkę, kopaczkę, siewnik, agregat, ciągnik z turem, przyczepę, żmijkę do zboża Tel. 783 154 031

KUPIĘ skrzynki drewniane jedynki używane. Interesują mnie skrzynki w dobrym stanie, przechowywane pod dachem. Od 500 sztuk po większe ilości. Zapewniam własnym odbiór i transport. Tel. 607 329 393

KUPIĘ DRZWI DO CIĄGNIKA „T25" ORYGINALNE, CZĘŚCI DO KOSIARKI „OSA" SILNIK „ES" OD MASZYNY DO MŁÓCENIA Tel. 502 243 030

ZWIERZĘTA

SPRZEDAM kury nioski 70 tygodniowe, niosące. Cena 22 zł / szt. Puławy, Łuków, Lubartów, Radzyń Podl. Parczew część zachodnia. Możliwość dowozu Tel. 509 348 264

SPRZEDAM króle,kaczki-,gęsi ,ok Lubartowa Tel. 505 861 164

FOKSTERIER 6 miesięcy czarny podpalany. Matka 3 kolory z rodowodem, ojciec jagterier cena 700 zł Tel. 690 475 254

SPRZEDAM Źrebicę 2-letnią. Zimnokrwista, główna księga, chodzi w zaprzęgu. Tel. 53 503 65 27

SPRZEDAM PSZCZOŁY NA RAMCE WARSZAWSKIEJ ZWYKŁEJ .CENA DO UZGODNIENIA. OSTRÓW LUBELSKI Tel. 667 099 935

SPRZEDAM prosięta Cena 600 zł para Tel. 726 595 997

SPRZEDAM dwu miesięczne koźlęta białe,siwe czarne cena 100 zł szt. Okolice Milejowa sms po godz.20:00 Rasa anglonubijska i seaneńczyk Tel. 502 268 084

PILNIE sprzedam pszczoły warszawskie zwykłe. Powiat radzyński. Tel. 505 415 813

SPRZEDAM pszczoły (ul Warszawski - zwykły) cena 550 zł Wohyń Tel. 518 850 041

GOŁĘBIE Białe Pocztowe, Obrączkowane, bardzo ładne, cena do uzgodnienia , tel. 784-303-584 Tel. 784 303 584

HOBBY

SPRZEDAM 4 rowery używane sprawne w cenie 250 zł szt. Okolice Puław Tel. 518 216 744

SPRZEDAM akordeon włoski 120 basów. Lubartów. Tel. 781 366 761

USŁUGI

TRANSPORT PRZEPROWADZKI, transport aut, maszyn i innych rzeczy Tel. 511 925 566

» BUDOWA, REMONT

MALOWANIE DACHÓW Tel. 516 964 592

FEST Bud od fundamentu po dach: budynki, garaże, domy, wiaty, zadaszenia Tel. 504 195 361

USŁUGI remontowo budowlane,wykończanie wnętrz,pokrycia dachowe,elewacje,domki drewniane,karton gips ,płytki,całe woj.lubelskie Tel. 510 278 095

USŁUGI koparką, wywrotką, glebogryzarką, rębakiem, lawetą, prace ziemne, wywóz gruzu, żwir, piasek, ziemia, torf. Wycinka drzew Tel. 505 833 308

MALOWANIE dachów. Tel. 604 217 219

MALOWANIE dachów i elewacji, sprawnie, solidnie Tel. 607 337 546

UKŁADANIE kostki brukowej Tel. 501 956 111

MALOWANIE i mycie elewacji i dachów Tel. 722 722 404

CYKLINOWANIE bezpyłowe Tel. 605 660 777

SPRZEDAM deski suche dębowe i sosnowe plus grab opałowy okolice Radzynia Tel. 668 632 773

» INNE

GOLAR Wycinka Drzew / Wycinka trudnych drzew / Ścinka sekcyjna / Usuwanie gałęzi / Karczowanie i porządkowanie działek Tel. 723 543 432

» SERWIS

NAPRAWA ciągników rolniczych,instalacji elektrycznych,skrzynie biegów wszystkie marki+radzieckie bez komputera+skutery,lakierowanie z dojazdem do 100km okolice Parczewa Tel. 792 943 318

POMPY wodne naprawa, skup używanych Tel. 604 200 271

NAPRAWA motocykli skuterów oraz Quadów. Uzgodnienia telefoniczne. Biłgoraj tel.532 199 173

DOM

» MEBLE

SPRZEDAM drzwi kuchenne, łazienkowe, wejściowe Tel. 504 173 243

SPRZEDAM wersalkę, 4 fotele i 2 ławy. Tel. 507 114 046

SPRZEDAM regał pokojowy Fabryka w Swarzędzu, o wymiarach 3x2,10 m w bardzo dobrym stanie. Cena 400 zł Tel. 507 114 046

SPRZEDAM szafę dwudrzwiową. Tel. 507 114 046

» AGD

SPRZEDAM lodówkę z szufladkowym zamrażalnikiem. Tel. 507 114 046

» URZĄDZENIA

SPRZEDAM Bojler-podgrzewacz ciepłej wody użytkowej (c.w.u.) pionowy, 200l. z grzałką firmy Elektroplasmet, stan bardzo dobry Tel. 605 288 379

SPRZEDAM bojler 140l Tel. 504 173 243

SPRZEDAM spawarkę 1 faz , krajzegę bez silnika , cena do uzgod , ok. Lubartowa Tel. 505 861 164

SPRZEDAM tokarkę, frezarkę, wiertarkę kolumnową, dłutownicę Tel. 795 441 056

SPRZEDAM trzyżyłowy przewód w gumie dł. 33 m. Cena do uzgodnienia. Okolice Puław. Tel. 609 342 674

SPRZEDAM wężownice kuchenną na wodę ciepłą, nowa, nieużywana. Cena do uzgodnienia. Okolice Puław Tel. 609 342 674

SPRZEDAM nowe reduktory tlenowy i acytlenowy, nowe nieużywane palniki do spawania i cięcia metalu. Cena do uzgodnienia. Okolice Puław. Tel. 609 342 674

OKLEJARKA do obrzeży meblowych MSU - 45 Cena 1100 zł; Frezarka do obrzeżny meblowych EKONO Jaroma Cena 2100 zł Tel. 606 141 210

» MATERIAŁY BUDOWLANE

SPRZEDAM parkiet bukowy o wymiarach 7x40 cm, grubość 22mm, ilość 28m2. Cena 20 zł m2 Tel. 507 114 046

SPRZEDAM cegłę nową, czerwoną, pełną Tel. 698 233 029

PUSTAKI żużlowe 250szt po 5 zł za szt trzymane pod dachem Sosnówka112 Tel. 604 142 508

KRĘGI betonowe 80 na przejazdy Tel. 502 398 044

SPRZEDAM blachę falistą ocynkowaną z rozbiórki garażu 8 arkuszy, dł. 2m, szer. 1,15 m. 6 arkuszy dł. 180 cm, szer. 86 cm. Cena do uzgodnienia. Okolice Puław Tel. 609 342 674

SPRZEDAM drzwi dwuskrzydłowe garażowe z blachy faliste, ocynkowanej. Cena do uzgodnienia. Okolice Puław Tel. 609 342 674

BLACHA biała akrylowa T18 0,5x67 cm x 200 cm 15 zł/ mb. Tel. 888 302 303

SŁUPKI fi 53 x 2 cena : 15 zł/mb. Tel. 888 302 303

BLACHA Ocynkowana w kręgu 0,5x315 10 ton po 3,40 zł/kg tel. Tel. 888 302 303

KAFLE żółte i białe oraz drzwiczki i czopuch do pieca Kamino, c. 500 zł, Lubartów. Tel. 661 482 474

SPRZEDAM tarcicę sosnową sezonowaną i nieobrzynaną (dwucalówka, calówka) większa ilość. Okolice Kocka Tel. 600 035 040

» INNE

MONTAŻ ogrodzeń z materiałem lub bez i renowacja ogrodzeń Tel. 696 989 709 lub 732 644 727

SRZEDAM przewody pięciożyłowe z wtykami, różne długości, silnik poloneza 1500 i rożne części do poloneza, kotlinę kowalską przenośnią. Tel. 798 357 219

SPRZEDAM stary niemiecki zegar ścienny. Lubartów. 350zł. Tel. 789 244 885

R E K L A M A

PSYCHOTERAPIA
Małgorzata Orzechowska

Gabinet
Psychoterapii
Małgorzata Orzechowska

Psychoterapia indywidulana:
- depresja, zaburzenia lękowe, zaburzenia osobowości
- nadmierne zamartwianie się, poczucie bezsilności, brak nadziei na przyszłość, bezsenność, autoagresja, myśli samobójcze
- powtarzające się problemy w relacjach np. poczucie odrzucenia, konflikty, izolowanie się, lęk społeczny, trudność w stworzeniu stałego satysfakcjonującego związku

Terapia par:
- doświadczenie kryzysu w relacji
- częste konflikty
- zdrada
- poczucie wypalenia w związku

Łuków
ul. Rogalińskiego 8

Radzyń Podlaski
ul. Ostrowiecka 38

tel. **660 667 093**

www.gabinetyterapii.pl

eprasa.pl 72be817f00

ROZMAITOŚCI

SPRZEDAM sprężarkę nowa polska 25l. Cena 400 zł. Radzyń Tel. 607 917 107

SPRZEDAM stare deski, belki i drewno na ściany, sufity, elewację boazeria do wystroju wnętrz. Możliwa wysyłka. Tel. 787 459 267 Email: dobrodrew@wp.pl www.dodrodrew.pl FB dobrodrew

FIRMA PHU „Zieliński" Oferujemy drewno opałowe w wałkach lub łupane. TRANSPORT HDS GRATIS.Cennik:
-grab 270 zł
-dąb 250 zł
-brzoza 240 zł
-olcha 230 zł
-sosna 200 zł
-osika 180 zł Tel. 81 857 51 33

SPRZEDAM wysięgnik budowlany Tel. 504 173 243

GROSZEK POLSKI BARTEX GOLD, OGIEŃ ULTRA, ORZECH ULTRA SUCHY 3% popiołu, BRYKIET TORFOWY I DĘBOWY RUF. DOSTAWA 3zł/km. ŁUKÓW Tel. 604 652 819

PELLET SOSNOWY, REZULT, GRANULITA, BARLINEK, GOLD ENERGY, EPSERWIS, OLCZYK I DĘBOWY EDWOOD, A1 CERTYFIKAT DOSTĘPNY OD RĘKI. DOSTAWA SAMOCHÓD Z WINDĄ 3zł/km. ŁUKÓW Tel. 604 652 819

OBRZYNKI TARTACZNE Z ŁATY I GRUBE, Cena 150 zł za metr, dostawa 2-5 paczek, 4zł/km. Czarna ziemia, piasek, żwir, żużel od 3-12t. ŁUKÓW Tel. 604 652 819

DREWNO kominkowe i opałowe rąbane suche i mokre: SOSNA, BRZOZA, DĄB, GRAB, BUK. Dostępne od ręki. Transport min. 3m, 3zł/km. ŁUKÓW Tel. 604 652 819

SPRZEDAŻ rzeczy używanych: telewizory,lodówki meble: stoły, krzesła, komody itp. Rowery, kosiarki,krajzegi,silniki,motoreduktory, imadła używane z Niemiec.Łuków ul.Kanałowa 5A obok nowej Baltony. ...

KUPIĘ monety stare, różne, srebrne, złote. Tel. 663 050 052

SPRZEDAM szczęki na wiatę handlową lub garaż zadaszoną, boki rozsuwane, wymiary dł. 5m, szer 3m, wys. 2m. Skrzynki drewniane, , skrzyneczki,donice do upraw plastikowe, Łuków Tel. 510 236 746

KUCHNIA gazowa - elektryczna 6 palnikowa gastronomicz. Frytownica gastronomiczna duża. Patelnia gazowa. Stol do bilarda firmy Kaczor. Stół + 2 ławki do altanki. Okna z demontażu Tel. 505 090 467

PROSTOWNIK z rozruchem oraz zwykły na 12/24V. Wałek do heblarki, szr. 40 cm., nowy. cena 650 zł. Lubartów. Tel. 661 482 474

SPRZEDAM hale rozebraną o pow. 340 m2 , wymiary: 9 m szer x 36 m dł x 4 m wys., zabudowana blachą, z projektem budowlanym oraz 2 zbiorniki po 10000 l metalowe po paliwie Tel. 694 934 748

KOSIARKA spalinowa do trawy z koszem Craftsman 4,5 km, sprzedam tanio. Cena 390 zł Radzyń Tel. 500 611 235

Media System
ALARMY I MONITORING

doradzamy
montujemy
serwisujemy
83 352 12 15
www.mediasystem-tdi.pl
ul. Pocztowa 4 Radzyń Poddlaski

WYWÓZ ZŁOMU
sprzętu AGD, RTV, gruzu, mebli, ubrań, sprzątanie piwnic, strychów, garaży, domów po lokatorach i zmarłych i inne
WYCINKA DRZEW
podcinanie, karczowanie, koszenie i sprzątanie działek, wywóz lub zrębkowanie gałęzi
PRACE ROZBIÓRKOWE
(stare domy, stodoły, komórki, szklarnie itp.)
MYCIE
malowanie elewacji, dachów itp.
ODŚNIEŻANIE
dachów, placów, wywóz śniegu
CAŁE WOJEWÓDZTWO
od 8 do 21
514-299-106

Rok założenia 1983
STUDNIE
Mirosław Izdebski
Dąbrówka Stany 74

608 046 239, 504 320 592
STUDNIE WIERCONE
POMPY CIEPŁA
DESZCZOWNIE
ODWODNIENIA

ZNAJDŹ NAS NA facebook

DOCIEPLANIE BUDYNKÓW
SZYBKO • TANIO • SOLIDNIE
tel. 502 053 214

SZAMBA
PROSTOKĄTNE
6 m³, 8 m³, 10 m³
Z ATESTEM

Ulan Duży 64
Tel. 501 012 989
E-mail: przybysz.58@wp.pl
www.szambabetonoweulanduzy.pl

Matrymonialne

Miły mężczyzna koło 60-ki
pozna Panią w wieku 50-60 lat narodowość nie ma znaczenia. Powiat radzyński
Tel. 696 714 447

Zapoznam Panią 60+
nie do związku, tylko do spotkań (dyskretnie) Okolice Biłgoraja
Tel. 607 386 922

Poznam normalną kobietę do stałego związku
Możliwa pomoc lub wspólne zamieszkanie ok Międzyrzeca Podl. Niezależny w średnim wieku.
Tel. 600 773 807

TYGODNIK LOKALNY
wspólnota
NADAJ OGŁOSZENIE
BEZ WYCHODZENIA Z DOMU

Wyślij SMS pod numer: 79567
o treści: WL.treść ogłoszenia
np. wl.sprzedam audi A4, 97 r., benzyna gaz
Koszt SMS-a to 11,07 zł z VAT
Szczegółowy regulamin na 24wspolnota.pl
REG

eprasa.pl 72be817f00

Lubelski NFZ zapewnia o finansowaniu i dostępności badań.

Pacjent: „W chorobie nowotworowej każdy tydzień ma znaczenie, a ja straciłem ich kilka”

LUBLIN: Narodowy Funduszu Zdrowia zapewnia, że finansowanie profilaktyki jest zabezpieczone, a badania kluczowe dla wczesnego wykrywania nowotworów są w pełni dostępne.

Dyrektor lubelskiego NFZ dementuje

Lubelski Oddział Wojewódzki Narodowego Funduszu Zdrowia zapewnił w ostatnim czasie, że darmowe badania profilaktyczne, takie jak testy HPV HR, mammografia oraz kolonoskopia, będące kluczowe dla wczesnego wykrywania nowotworów - są w pełni dostępne. Podkreśla, że bezpłatne badania profilaktyczne są możliwe dzięki środkom z NFZ. Dodaje, że badania diagnostyczne dla dzieci i młodzieży do 18 roku życia oraz badania w ramach diagnostyki i leczenia onkologicznego (DILO) są finansowane w 100 proc. dla wszystkich pacjentów w tych grupach.

- Finansowanie profilaktyki, badanie pacjentów z kartą diagnostyki i leczenia onkologicznego (DiLO) oraz badania dla dzieci i młodzieży do 18 roku życia są zabezpieczone i finansowane przez Narodowy Fundusz Zdrowia w 100 proc. - przypomina Paweł Piróg, dyrektor Lubelskiego Oddziału Wojewódzkiego NFZ. - Chciałbym zdementować informację o ograniczeniu finansowania profilaktyki. To nieprawda. Badania profilaktycznie były, są i będą finansowane przez NFZ w 100 procentach. Mówimy o takich badaniach jak testy HPV HR, mammografia oraz kolonoskopia, które są kluczowe dla wczesnego wykrywania nowotworów.

Z informacji przekazanych przez NFZ wynika, że kobiety w wieku 25-64 lata mogą wykonać test HPV HR. To podstawowe badanie, które ma zwiększać skuteczność wykrywania stanów przedrakowych i pozwalać zahamować rozwój raka szyjki macicy na wczesnym etapie. Z kolei kolonoskopia jest dostępna zarówno dla kobiet, jak i mężczyzn w wieku 50-65 lat i – przy braku czynników ryzyka – przeprowadzana jest raz na 10 lat. W przypadku osób, u których w najbliższej rodzinie wystąpił nowotwór jelita grubego, badanie to może być jednak zlecone wcześniej, już od 40. roku życia. Zaś profilaktyczna mammografia jest przeznaczona dla kobiet od 45 do 74 roku życia. Można ją zrobić w pracowniach stacjonarnych oraz w mammobusach.

- Skuteczność profilaktyki zależy w dużej mierze od zaangażowania całego społeczeństwa, a także od przeciwdziałania dezinformacji. Dlatego chciałbym zdecydowanie zdementować informację o ograniczeniu dostępu do profilaktyki. To nieprawda - podkreśla dyrektor Paweł Piróg.

Szybka ścieżka onkologiczna

Poza tym podkreślono, że badania diagnostyczne kosztochłonne, czyli tomografia komputerowa, rezonans magnetyczny, gastroskopia i kolonoskopia, są nielimitowane i dostępne w szybkim terminie dla pacjentów, u których lekarze podejrzewają chorobę onkologiczną. - Taki pacjent powinien otrzymać kartę Diagnostyki i Leczenia Onkologicznego (DiLO). Karta DiLO uprawnia pacjenta do tzw. szybkiej ścieżki onkologicznej. Oznacza to, że badania takiego pacjenta są traktowane priorytetowo, a placówka medyczna otrzyma 100 proc. płatności za każde takie świadczenie – wyjaśnia Piróg.

Taka sytuacja dotyczy również dzieci i młodzieży do 18 roku życia. Wszystkie badania pacjentów w tej grupie wiekowej mają być sfinansowane w 100 proc.

Od drugiego kwartału tego roku ma zmienić się sposób płatności przez NFZ za badania diagnostyczne ambulatoryjne, które wykraczają poza umowę z Narodowym Funduszem Zdrowia. Zmiana dotyczy rozliczenia nadwykonań. - Zostało utrzymane nielimitowane rozliczanie badań, z tym że każde badanie diagnostyczne wykonane ponad wartość umowy NFZ będzie finansował stawką korygującą (degresywną): w endoskopii (gastroskopia i kolonoskopia): 60 proc. w diagnostyce obrazowej (tomografia komputerowa i rezonans magnetyczny): 50 proc. - wyjaśnia NFZ.

Funduszu podsumowuje, że na zdrowie rok do roku przeznacza więcej środków, ale wydatki na ten cel rosną jeszcze szybciej. W 2021 r. budżet NFZ po raz pierwszy przekroczył 100 mld zł. Pięć lat później, w 2026 r. plan finansowy Funduszu jest dwukrotnie wyższy – ponad 200 mld zł.

Fundacja komentuje i wylicza problemy

Do informacji przekazanych przez NFZ odniosła się Onkofundacja Alivia działająca na rzecz pacjentów onkologicznych. Zwraca ona uwagę, że pacjenci onkologiczni teoretycznie mają zagwarantowaną szybką ścieżkę diagnostyki i leczenia. Jednak jej zdaniem - w praktyce problemem jest moment, w którym pacjenci realnie na nią trafiają.

- W wielu przypadkach karta DILO nie jest wystawiana na etapie podstawowej opieki zdrowotnej (POZ), lecz dopiero w szpitalu, gdy proces diagnostyczny jest już zaawansowany. Oznacza to, że pacjenci przez długi czas pozostają poza szybką ścieżką i czekają w standardowych kolejkach na badania takie jak tomografia komputerowa, rezonans magnetyczny czy endoskopia - wyjaśnia nam Paulina Gadomska-Dzięcioł, koordynatorka ds. relacji zewnętrznych w Onkofundacji Alivia.

Paulina Gadomska-Dzięcioł dodaje, że z danych NFZ wynika, że jedynie około 35 procent kart DILO wystawianych jest w POZ, co potwierdza, że większość pacjentów trafia do systemu przyspieszonego dopiero na późniejszym etapie diagnostyki. - W efekcie mechanizm, który miał skracać czas do rozpoznania i leczenia, w wielu przypadkach nie działa od samego początku ścieżki pacjenta - uzupełnia.

Wstrzymanie zapisów, brak terminów w 2 szpitalach na Lubelszczyźnie

Fundacja Alivia zwraca również uwagę, że pacjenci już dziś odczuwają skutki ograniczonej dostępności diagnostyki i niepewności systemowej. Potwierdzają to sygnały napływające z województwa lubelskiego.

- W SPZOZ w Krasnymstawie pacjenci słyszą, że wstrzymano zapisy na gastroskopię i kolonoskopię z powodu wdrożenia limitów, a ewentualne terminy mają pojawić się najwcześniej w czerwcu. Z kolei w Szpitalu Powiatowym w Rykach pacjentom przekazywano informacje o braku terminów na tomografię komputerową, kolonoskopię i gastroskopię oraz o braku grafików na kolejny miesiąc, co uniemożliwia nawet zapisanie się na badanie - wymienia Gadomska-Dzięcioł.

Według koordynatorki - takie sytuacje pokazują, że problem nie ma wyłącznie charakteru formalnego czy finansowego, lecz bezpośrednio przekłada się na codzienne doświadczenia pacjentów. W jej opinii osoby z podejrzeniem nowotworu często nie wiedzą, kiedy zostaną przebadane, a w chorobach onkologicznych czas ma kluczowe znaczenie. - Traktowanie badań jako obszaru oszczędności, a nie inwestycji, prowadzi do późniejszych rozpoznań, trudniejszego leczenia oraz wyższych kosztów w przyszłości, zarówno finansowych, jak i społecznych - dodaje.

W związku z tym Fundacja apeluje o zwiększenie i stabilizację finansowania Narodowego Funduszu Zdrowia, rezygnację z działań ograniczających dostęp do diagnostyki, przeprowadzenie audytu efektywności wydatków oraz przedstawienie długoterminowego planu stabilizacji systemu ochrony zdrowia na lata 2026–2027. Podkreśla również, że mimo wielokrotnych apeli kierowanych do instytucji publicznych, wciąż brakuje systemowej odpowiedzi na zgłaszane przez pacjentów problemy.

Pacjent o swojej sytuacji

Jak mówi jeden z pacjentów onkologicznych, związany z fundacją:

- Dopiero w szpitalu dowiedziałem się, że mogłem być w szybkiej ścieżce. Wcześniej po prostu czekałem na badania, nie wiedząc, że czas ma aż takie znaczenie. W chorobie nowotworowej każdy tydzień ma znaczenie, a ja straciłem ich kilka na samym początku.

Joanna Niećko

Rozsypała śmieci na środku drogi. Wpadła dzięki monitoringowi

35-latka w rejonie jednego ze skrzyżowań w Puławach wysypała na środek jezdni zawartość worka na śmieci, a następnie rozgarnęła odpady nogą po ulicy. Wszystko nagrały kamery miejskiego monitoringu. Kobieta usłyszała zarzuty.

Fot. facebook Puławoaktywni

Wszystko nagrała kamera monitoringu. Dzięki temu szybko udało się zidentyfikować sprawczynię zdarzenia

Kierowcy, którzy w piątek, 17 kwietnia wczesnym rankiem jechali do centrum Puław ul. Piłsudskiego od strony „starego” mostu na Wiśle i Góry Puławskiego, natrafili na niecodzienny widok. Na środku ulicy leżały śmieci.

Podobnie strażnicy miejscy, którzy rano przyszli do pracy, przecierali oczy ze zdumienia, gdy przeglądając monitoring z terenu miasta, zobaczyli, na jaki pomysł wpadła pewna kobieta.

Miejskie kamery nagrały, jak w czwartkowy wieczór (16 kwietnia) o godz. 23.05. w pobliżu skrzyżowania ul. Piłsudskiego i 6 Sierpnia na środek ulicy wychodzi kobieta z workiem na śmieci w ręku, wysypuje jego zawartość na drogę, a następnie rozgarnuje nogą i po wszystkim oddala się w kierunku pobliskiego mostu.

Dzięki dość dobrze widocznemu ubiorowi i rysopisowi sprawczyni zdarzenia, strażnicy ustalili, że przebywa w rejonie ul. Mokrej. Udali się na miejsce, gdzie wkrótce natknęli się na kobietę uwiecznioną na nagraniu. Poinformowali ją o tym, że jej wyczyn zarejestrował miejski monitoring, ale odmówiła przyjęcia mandatu i utrudniała czynności, podnosząc, że nie ma stałego miejsca zamieszkania.

W tej sytuacji strażnicy postanowili wezwać policyjny patrol. Przybyli na miejsce policjanci potwierdzili, że kobieta nie ma stałego miejsca zamieszkania, a kiedyś była zameldowana w powiecie kozienickim. Strażnicy złożyli zawiadomienie o podejrzeniu popełnienia przestępstwa, a 35-latka została przewieziona na komendę i tam przesłuchana. Usłyszała zarzuty z art. 145 kodeksu wykroczeń (zaśmiecania miejsc publicznych). Grozi jej kara grzywny nie niższa niż 500 zł oraz kara nagany.

Jak informuje sierż. szt. Łukasz Kęsik z Komendy Powiatowej Policji w Puławach, nie przyznała się do zarzucanych jej czynów, odmówiła odpowiedzi na pytanie o przyczynę swojego postępowania i nie potrafiła logicznie wyjaśnić, dlaczego rozsypała śmieci na ulicy. W chwili zatrzymania była trzeźwa. Wcześniej była notowana za wykroczenia porządkowe.

Marta Pietroń

REG

eprasa.pl 72be817f00

Wyższa Szkoła Gotowania na Gazie - spotkanie CXCI

Manty - najlepsze pierogi Azji

Stany mają całkiem fajną kuchnię. Oczywiście nie te Zjednoczone, bo oni chyba nawet swojemu prezydentowi dają coś, co zatyka jakieś ważne żyłki powyżej szyi.

Chodzi o te w Azji Środkowej - Kazachstan, Turkmenistan, Kirgistan, Tadżykistan i Uzbekistan... Serdecznie polecam, żeby się wybrać (rewelacja! ciekawie, bezpiecznie i tanio!). A na razie kawałek z tamtejszej kuchni. Pierogi - mistrzostwo świata. Prawie tak dobre, jak nasze.

Ja wiem, że w pierogi to my Lubelszczyźnie jesteśmy najlepsi, ale zobaczmy, jak to robią w Uzbekistanie. A dobrze robią.

Zaczynamy od przygotowania ciasta. Trochę różni się od naszego klasycznego pierogowego, choć jeśli zrobimy takie, to też będzie dobrze. Różnica polega na **dodaniu jogurtu** albo kefiru (od Kaukazu na wschód dodaje się go do większości ciast). Czyli: przesiewamy na stolnicę **500 gramów mąki tortowej**, robimy na środku wgłębienie i wlewamy ok. **120 ml ciepłej wody**. Mieszamy na początku szpatułką, a jak się wystudzi - rękami. Potem dodajemy ok. **100 ml jogurtu**, łyżkę oleju, szczyptę soli i ugniatamy na sprężyste (po naciśnięciu wracające do swojego kształtu) ciasto. Formujemy kulę, zawijamy w folię i **na pół godziny do lodówki**.

Mięso to tradycyjnie **baranina**, ale może być też wołowina. Raczej tłuste niż jakieś śmiertelnie chude. Po cichu Wam powiem, że jak zrobicie z indyka, to też nie grzech. Grzech to wieprzowina: Uzbecy to muzułmanie. Mielimy grubo, przyprawiamy na ostro c**zosnkiem, kminem rzymskim, potartą cebulą, solą, grubo mielonym pieprzem i kolendrą.**

Ciasto rozwałkowujemy **cieniutko**, ma być świat widać. Wielkość może być rozmaita: jadałem maleńkie jak uszka, ale i takie wielkości gruzińskich chinkali. Ja wyciąłem swoją foremką do pierogów (9 cm średnicy), ale potem jeszcze lekko rozciągnąłem. **Formowanie może być dość dowolne**. Tradycyjnie przypominają sakiewkę z czterema „graniami" do szczytu, mogą być bardziej kuliste. A jak odruchowo pozlepiasz jak polskie, to też będzie dobrze.

Gotujemy na parze. Możemy użyć specjalnego garnka, ale jeśli nie, to można zaimprowizować, rozwieszając nad garnkiem z gotującą się wodą chustę z gazy. Zresztą, na Lubelszczyźnie, w krainie wszelkich parowańców i pampuchów, każdy na pewno jakiś patent ma. Pamiętamy, żeby **miejsce sklejenia pierożków było na górze**. Jak długo? Ponieważ nasze manty i garnki mogą być różnej wielkości, to po prostu najpierw zrobić trzeba porcję testową. 5-10 minut.

Jak się podaje? W towarzystwie sosów. Na pewno musi się w oddzielnej miseczce znaleźć **dobra, kwaśna śmietana**. W drugiej **jogurt zaprawiony czosnkiem i ziołami (w tym miętą)**, w trzeciej **coś z pomidorami i papryką**, taki bardziej na ostro.

Zwykle znikają do ostatniego, ale jeżeli jakimś cudem Ci zostały, to spokojnie można zamrozić. Można i tak, i tak, ale chyba lepiej surowe niż ugotowane.

Zbigniew Smółko

CIASTO:
500 gramów mąki tortowej
120 ml ciepłej wody
100 ml jogurtu albo kefiru
łyżka oleju
szczypta soli

FARSZ:
400 gramów mielonej baraniny albo wołowiny
pół cebuli
3 ząbki czosnku
kolendra
sól,
grubo mielony pieprz

Jest jeszcze sposób, żeby pójść na skróty. Można manty zrobić bez zawijania. Patent dla leniuszków. Otóż: takie jednoporcjowe kulki z naszego mięsnego farszu rozkładamy bezpośrednio na suchej patelni. Mieści się sześć - siedem sztuk. Każdą po prostu przykrywamy i otulamy od góry i boków krążkiem z ciasta, zostawiając po bokach „falbanki". Przez minutę - dwie podsmażamy, a potem wlewamy pół szklanki wrzącej wody albo jakiegoś wywaru, tyle tylko, żeby przykryło dno i miało co parować. Patelnię przykrywamy, zmniejszamy ogień i czekamy kilka minut. I tyle.

KRZYŻÓWKA

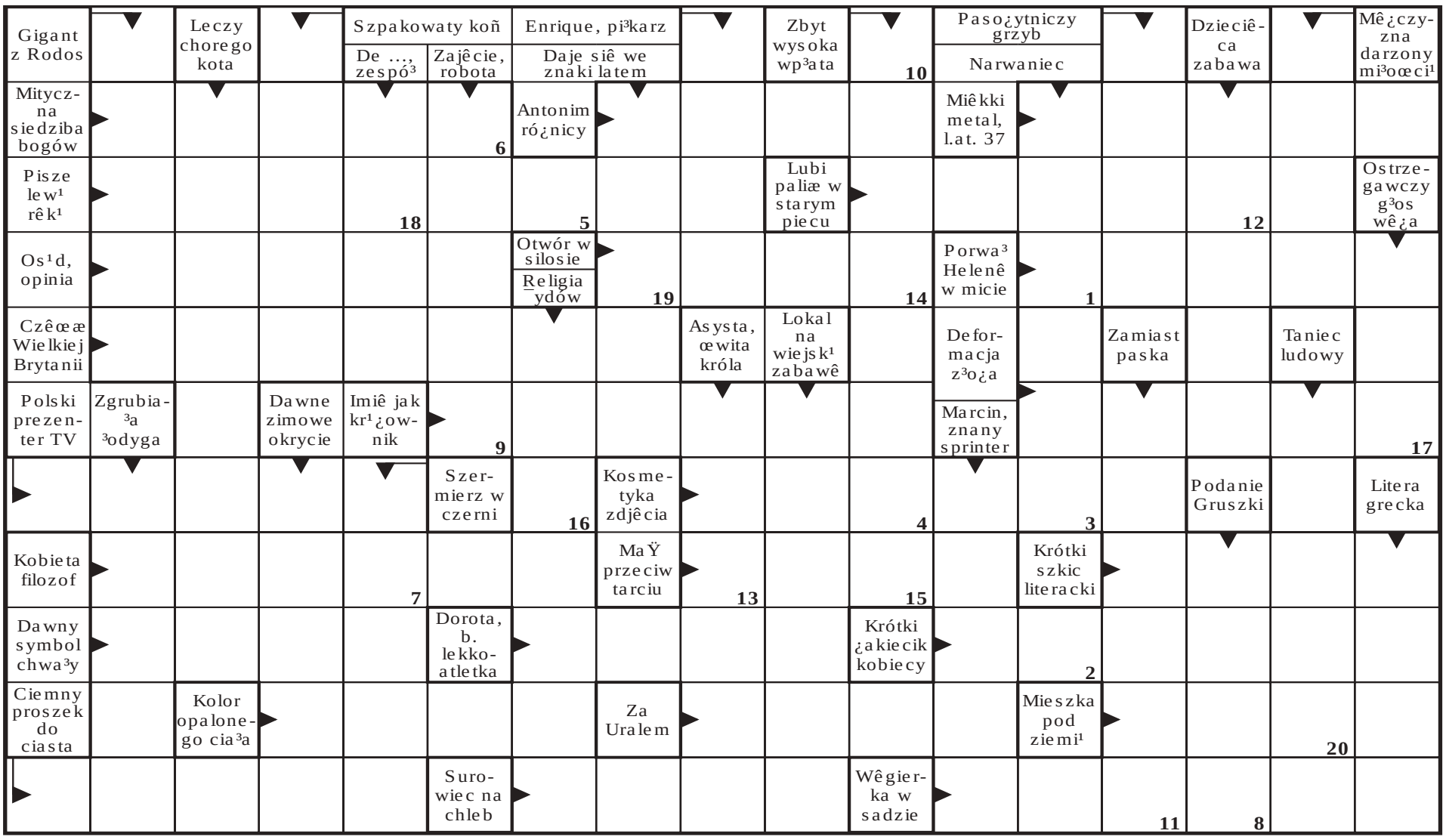

1	2	3	4	5	6	7	8	9	10	11	12

13	14	15	16	17	18	19	20

REG

eprasa.pl 72be817f00