CZY BĘDZIE OBJAZD KORKÓW NA BUKOWCU UL. PILECKIEGO?

– STR. 5

Skosztuj historii naszego miasta...
RESTAURACJA LEGIONOWSKA
NA WYNOS
TEL. 511 107 701

TYGODNIK LOKALNY
TL
JABŁONNA
LEGIONOWO
NIEPORĘT
SEROCK
WIELISZEW
2,80 zł
W TYM 5% VAT
NR 12 (1610)
23 MARCA 2021
INDEKS 378461
ISSN 1426–6504

MAZOWIECKIE tygodnik
CO TYDZIEŃ OD 5 MAJA 1990 ROKU

SEXBOMBA

CZYTAJ NA STRONIE 8

PUNK ROCK, LOCKDOWN, ROCZNICA
MIESZANKA WYBUCHOWA

Z okazji XXXV rocznicy powstania zespołu SEXBOMBA rozmawiamy z jego założycielem i wokalistą Robertem Szymańskim, prywatnie mieszkańcem Legionowa.

Foto Grzegorz Karnas

HISTORIA
91. rocznica powstania Gminy Legionowo - STR. 2

NIEPORĘT
Kateryna Demkiv
Wyrecytowała sukces! - STR.2

KRONIKA KRYMINALNA - STR. 4

LEGIONOWO
Spłonął kiosk. Możliwe że doszło do podpalenia
Pożar pustostanu - STR. 5

POWIAT
Spadek zakażeń - czy to stała tendencja? - STR. 5

CHOTOMÓW
Zmiany na parafii
Ks. Lemiech został proboszczem - STR. 5

WIELISZEW
„Wodociągówka" nową obwodnicą Wieliszewa?
Chcą rozluźnić ruch w gminie - STR. 6

ZE SMAKIEM
Baby proszą do ...mazurka - STR. 10

DOBRA STRONA NIEPORĘTU – STR. 18

LEGIONOWO
Dziwne ruchy z działkami na osiedlu Piaski
Pawilony wystawione na sprzedaż - STR. 19

Prezydent nie zgadza się na schody?
Schodów i ekranów nie będzie - STR. 19

Czy Park Kościuszki przestanie straszyć?
Interpelacja radnego - STR. 19

WYWIAD
Ocalone od zapomnienia...
Rozmowa z Krzysztofem Klimaszewskim - STR. 20

SPORT - STR. 23, 24

REKLAMA

ultramedica
CENTRUM ZDROWIA KOBIETY
KLINIKA GINEKOLOGICZNO - POŁOŻNICZA
- PROWADZENIE CIĄŻY, TAKŻE POWIKŁANEJ. DIAGNOSTYKA USG 3D/4D
- SZKOŁA RODZENIA I INDYWIDUALNE PRZYGOTOWANIE DO PORODU
- PORADY LAKTACYJNE W PRZYCHODNI I W DOMU
- LECZENIE NIEPŁODNOŚCI U KOBIET I MĘŻCZYZN
- NIEINWAZYJNE BADANIA PRENATALNE
- GINEKOLOGIA W PEŁNYM ZAKRESIE I ESTETYCZNA
- USG PEŁEN ZAKRES
- ENDOKRYNOLOG I DIETETYK KLINICZNY DLA DOROSŁYCH I DZIECI
- UROLOG
- ORTOPEDIA ZABIEGOWA
- BADANIA LABORATORYJNE W PEŁNYM ZAKRESIE
Legionowo, ul. Sienkiewicza 10 I p. nad HEBE, tel. 22 732 24 86, 518 447 748
www.umedica.pl ultramedicalegionowo

AUTO NAPRAWA
• MECHANIKA • GEOMETRIA • CZĘŚCI
• WYWAŻANIE KÓŁ • KLIMATYZACJA
Adam Szczypkowski
05-110 JABŁONNA ul. WYGONOWA 1
pn. - pt.: 8.00 - 17.00
605 94 91 91
022 782 49 10

PGE INFORMACJE zakładu energetycznego
GDZIE I KIEDY WYŁĄCZĄ PRĄD
– STR. 16

PRZYCHODNIA DLA ZWIERZĄT
lek. wet. MIROSŁAW KADO
specjalista chorób psów i kotów
ŁAJSKI ul. Nowodworska 93
tel.(cały czas) 22 782 22 82
602 237 021
RENTGEN CYFROWY, USG, EKG
LASER, ANALIZY KRWI,
CHIRURGIA, KRIOTERAPIA,
ULTRADŹWIĘKOWE USUWANIE KAMIENIA
WYDAWANIE PASZPORTÓW, CHIPY

USŁUGI KSIĘGOWE
Leganti
KANCELARIA RACHUNKOWA
tel. 798 120 798
www.leganti.com.pl

9 771426 650216 12

eprasa.pl 7a314c7a69

DZIWIĘ SIĘ...

W kurniku zarazić się najłatwiej

W ostatnich dniach Legionowo znalazło się na I miejscu w Polsce pod względem liczby osób zakażonych koronawirusem na 10 tys. mieszkańców. Gdzie szukać przyczyn takiego stanu rzeczy?

Czym Legionowo różni się od innych mazowieckich miast i miasteczek? Na pierwszy rzut oka trudno powiedzieć. Na pewno jest położone w pobliżu stolicy, a właściwie na jej obrzeżach. Na pewno, podobnie jak inne podwarszawskie miejscowości, w ostatnim czasie jest miejscem osiedlania sie przybyszów ze wschodu, którzy szukają pracy w Warszawie. Uchodzi za sypialnię stolicy, a więc miejsce, do którego ludzie wracają po pracy na wypoczynek. Ale podobny charakter mają też inne podwarszawskie miejscowości.

A więc skąd to niechlubne I mejsce? Czy tutejsi mieszkańcy są bardziej chorowici od innych? Raczej nie. Nie ma tu wielkiego przemysłu, jakiejś huty zatruwającej powietrze czy, przynajmniej póki co, składowiska szkodliwych odpadów zatruwającego wody podziemne i całą okolicę. W dodatku, duża część populacji miasta to młodzi ludzie. Można przypuszczać, że prowadzą zdrowy tryb życia, uprawiają sport itd. Otoczenie też jest przyjazne zdrowiu, bo w koło same lasy.

Co zatem mamy, jeśli nie mamy przemysłu, hałd węgla, wyciętych lasów, zatrutych wód i zdegradowanego środowiska? Mamy statystyki!!! A według nich Legionowo jest od kilku lat najgęściej zaludnionym miastem w Polsce. Mamy też władze, które uważają, że dalsze dogęszczanie zabudowy, to najlepszy sposób na rozwój miasta. Stąd ich bierność wobec takich zjawisk jak dogęszczenia i przestrzenny chaos oraz przyzwolenie na stawianie kolejnych czworaków i przypominających kurniki szeregowców.

Być może trafiliśmy przypadkiem na odpowiedź, a właściwie nasunęła się ona sama. **Najwięcej zakażeń w najgęściej zaludnionym mieście**. Chyba nie ma się czemu dziwić? Właściwie wydaje się to całkiem naturalne, a wręcz oczywiste. Zarazy najlepiej rozprzestrzeniają się w miejscach, gdzie na małej przestrzeni stłoczona jest duża ilość osobników. W takich skupiskach ułatwiona jest transmisja wszelkich zarazków i chorób. Czym gęściej tym łatwiej.

Tak dzieje się w kurnikach, a także w miastach, które kurniki zczynają przypominać...

Maciej Lerman

HISTORIA. Powstanie Gminy Legionowo

91. rocznica utworzenia Gminy Legionowo

17 marca 1930 r. – w wyniku rozporządzenia Ministra Spraw Wewnętrznych Henryka Józewskiego wydanego w porozumieniu z Ministrem Skarbu Ignacym Matuszewskim z gminy Jabłonna została wyodrębniona samodzielna gmina Legionowo

W skład nowo utworzonej gminy weszły: osada parcelacyjna Jabłonna-Legjonowa (I, II i III), folwark Ludwisin, wieś Cegielnia, poligon oraz koszary wojskowe po obu stronach szosy do Zegrza.

Gmina Legionowo miała charakter gminy wiejskiej z dopuszczeniem regulacji finansów komunalnych jak gminy miejskie. Obszar nowej gminy wynosił ok. 879 ha. W 1935 r. mieszkało na jej terenie ok. 12 tysięcy osób.

Pełnię praw miejskich Legionowo uzyskało dopiero w 1952 r. Wówczas włączono w jego granice osiedle Bukowiec.

Źródło i fotografia (Uczestnicy uroczystego poświęcenia nowego Urzędu Gminy Legionowo, 2 sierpnia 1930 r.) - Muzeum Historyczne w Legionowie,

https://muzeum.legionowo.pl/zabytki/90-lat-gminy-legionowo/

red

Szkoły Podstawowej nr 1 w Legionowie

Zapraszamy na prelekcję online dr. hab. Jacka Szczepańskiego pt. „100 lat Szkoły Podstawowej nr 1 w Legionowie – początki".

Premiera odbędzie się 22 marca o godz. 9.00 na muzealnym kanale na YouTube.

NIEPORĘT

Kateryna Demkiv – wyrecytowała sukces!

Kateryna Demkiv, uczennica Liceum Ogólnokształcącego im. Stanisława Lema w Stanisławowie Pierwszym, zdobyła wyróżnienie w corocznym Przeglądzie Recytatorskim, zorganizowanym w warszawskim Domu Kultury „Kolorowa"

W tym roku przegląd poświęcono twórczości jednego z najwybitniejszych współczesnych poetów – Marcina Świetlickiego. W konkursie wystartowali uczniowie i studenci z całego województwa mazowieckiego. Kasia w poszczególnych etapach rywalizacji zaprezentowała trzy teksty Marcina Świetlickiego: „***(cały pokój...)", „Wszystko cieknie „ i „Nie dam tytułu". Do konkursu uczestniczkę przygotowała pani Iwona Kutra. W jury zasiedli między innymi Antoni Baniukiewicz – reżyser teatralny oraz pedagog, wieloletni współtwórca Przeglądów Recytatorskich w Domu Kultury „Kolorowa" oraz Justyna Ścibor, autorka słuchowisk radiowych.

Gratulujemy i życzymy kolejnych sukcesów.

Źródło: **powiat-legionowski.pl**

MAZOWIECKIE TOiOWO LAUREAT NAGRODY PRO PUBLICO BONO

IZBA WYDAWCÓW PRASY IWP

Stowarzyszenie Gazet Lokalnych

Redakcja: Maciej Lerman - Redaktor Naczelny, Jerzy Buze, Kuba Kamiński, Maja Zakaszewska.
Współpraca: Michał Derejski, Wojciech Dobrowolski, Olga Gajda, Magdalena Grzywacz, Sławomir Jakubczak, Antoni Kawczyński, Karol Krawczyk, Piotr Kucza, Zuzanna Maciakiewicz, Katarzyna Łoś, Michał Stasiecki, Jacek Szczepański, Ewa Szulc, Paweł Szyling, Konrad Toporowicz, Jadwiga Wołynik.
Adres: 05-120 Legionowo, ul. Rynek 2; tel.: **22 784 92 00**, **22 784 92 01**; e-mail: **toiowo@tio.com.pl**.

Biuro ogłoszeń: 05–120 Legionowo, ul. Rynek 2; tel.: 22 784 22 22, 22 774 13 31; fax: 22 784 99 70; e-mail: reklama@tio.com.pl.
Ogłoszenia i reklamy nie stanowią materiału pochodzącego od wydawcy.

Prenumerata realizowana przez RUCH S.A.: zamówienia na prenumeratę w wersji papierowej i na e-wydania można składać na stronie www.prenumerata.ruch.com.pl. Pytania prosimy kierować na adres e-mail: prenumerata@ruch.com.pl lub kontaktując się z infolinią pod numerem 22 693 70 00, w dni robocze w godzinach 7:00 – 17:00, koszt połączenia wg taryfy operatora.
Druk: Polska Press Łódź.
Wydawca: Agencja TiO Paweł Kozera, e-mail: agencja@tio.com.pl. Nakład poniżej 15.000 egz.

eprasa.pl 7a314c7a69

PAŁAC W JABŁONNIE
#poczujnaszahistorie

Zamów w Pałacu

PAŁACOWA OFERTA WIELKANOCNA

DANIA ZIMNE

SCHAB ZE ŚLIWKĄ
PRZEZ ZAJĄCA ZAWIJANY (0,5 KG) ..... 25 ZŁ

PACHNĄCY KARCZEK PIECZONY (0,5 KG) ..... 26 ZŁ

PAŁACOWY PASZTET
NADZIANY ŻURAWINĄ (0,5 KG) ..... 17 ZŁ

PASZTET WEGETARIAŃSKI
NA BAZIE KASZY JAGLANEJ (0,5 KG) ..... 15 ZŁ

TATAR Z ŁOSOSIA
PODAWANY NA PLASTRACH OGÓRKA (250 G) ..... 42 ZŁ

STUDZIANKI PAŁACOWE Z MARYNOWANYMI BOROWIKAMI
(NÓŻKI WIEPRZOWE W GALARECIE) (OK. 300 G) ..... 18 ZŁ

JAJA FASZEROWANE W DWÓCH ŚWIĄTECZNYCH SMAKACH
(PASTA Z ŁOSOSIA, PIECZARKOWA) (6 PORCJI) ..... 17 ZŁ

SAŁATKA ŚLEDZIOWA Z ZIEMNIAKAMI (0,5 KG) ..... 21 ZŁ

BIAŁA KIEŁBASA Z CEBULOWYM CHUTNEY (250 G) .. 22 ZŁ

ZUPY

ŚWIĄTECZNY ŻUREK
Z JAJKIEM I KIEŁBASĄ (0,75 L) ..... 24 ZŁ

BARSZCZ ZABIELANY
Z CHRZANEM (VEGE) (0,75 L) ..... 20 ZŁ

DANIA CIEPŁE

PIECZONA KACZKA MARYNOWANA W ZIOŁACH
FASZEROWANA JABŁKIEM I POMARAŃCZĄ (1 SZT.) .. 49 ZŁ

PSTRĄG MARYNOWANY W ZIOŁACH
OKRASZONY MIGDAŁAMI (1 SZT. OK. 250 G) ..... 26 ZŁ

ŚWIĄTECZNA PIECZEŃ
Z JAJKIEM PRZEPIÓRCZYM (0,5 KG) ..... 24 ZŁ

DESERY

BABKA WIELKANOCNA (0,6 KG) ..... 24 ZŁ

MAZUREK PAŁACOWY (0,6 KG) ..... 28 ZŁ

PAŁACOWE ROGALIKI
ZE SŁODKĄ MARMOLADĄ RÓŻANĄ (0,5 KG) ..... 19 ZŁ

PAŁACOWY SERNIK (0,5 KG) ..... 21 ZŁ

ZAMÓWIENIA

ZAMÓWIENIA PRZYJMUJEMY
DO WTORKU 30.03.2021.
DO GODZINY 18.00

PROSIMY O ZAMAWIANIE JEDNEJ
JEDNOSTKI LUB JEJ WIELOKROTNOŚCI.

OPAKOWANIA

NACZYNIA JEDNORAZOWE

TRANSPORT

DO 10 KM – GRATIS
POWYŻEJ 10 KM – CENA DO USTALENIA

ZAMÓW

INFO@PALACJABLONNA.PAN.PL
883 324 344
508 111 580
22 782 54 89

PAŁAC W JABŁONNIE
UL. MODLIŃSKA 105
05-110 JABŁONNA

Obiady domowe z Pałacu
(menu dnia: zupa i danie główne lub Burger Menu)
ABONAMENT DOROSŁY

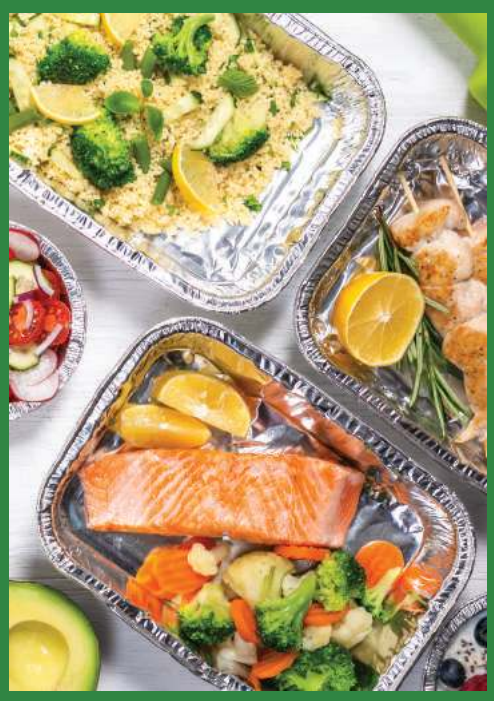

5 - dniowy
110 zł z dowozem
95 zł z odbiorem osobistym

7 - dniowy
150 zł z dowozem
130 zł z odbiorem osobistym

Obiady domowe z Pałacu
(menu dnia: zupa i danie główne lub Burger Menu)
ABONAMENT DZIECKO

5 - dniowy
80 zł z dowozem
70 zł z odbiorem osobistym

7 - dniowy
105 zł z dowozem
95 zł z odbiorem osobistym

PAŁAC W JABŁONNIE #POCZUJ NASZĄ HISTORIĘ

zamów: +48 883 324 344 info@palacjablonna.pan.pl

eprasa.pl 7a314c7a69

MAZOWIECKA KRONIKA KRYMINALNA

15 marca

NOWY DWÓR MAZ. TWIERDZIŁ, ŻE UCIEKAŁ BO NIE MIAŁ MASECZKI, OKAZAŁO SIĘ, ŻE POSIADAŁ MARIHUANĘ

W poniedziałkowy wieczór policjanci nowodworskiego wydziału prewencji zatrzymali 22-latka, który jak się okazało posiadał marihuanę. Początkowo próbował wmówić mundurowym, że podjął ucieczkę, ponieważ nie miał maseczki. Teraz, za posiadanie środków odurzających grozi mu do 3 lat więzienia.

15 marca przed godz. 19:00 policjanci zespołu do spraw nieletnich i patologii z Komendy Powiatowej Policji w Nowym Dworze Mazowieckim pełnili służbę na terenie miasta. W pewnym momencie zauważyli młodego mężczyznę, którego chcieli wylegitymować. 22-latek gdy tylko zauważył funkcjonariuszy od razu podjął próbę ucieczki. Policjanci ruszyli w pościg za nim, nie tracąc go z zasięgu wzroku. W pewnym momencie nowodworzanin odrzucił trzymaną w ręku foliową torebkę, co oczywiście nie umknęło uwadze mundurowych. Po chwili mężczyzna był już w rękach policjantów, którzy okazali się od niego szybsi i bardziej sprawni.

Początkowo 22-latek z Nowego Dworu Mazowieckiego tłumaczył funkcjonariuszom, że na ich widok zaczął uciekać, bo nie miał maseczki.

Policjanci widzieli jednak, że odrzucił torebkę z zapieciem strunowym. Za chwilę okazało się, że znajduje się w niej susz roślinny. Przeprowadzone testerem narkotykowym badanie wskazało, że jest to marihuana.

22-latek z Nowego Dworu Mazowieckiego został zatrzymany. Noc spędził w policyjnym areszcie.

Teraz, zgodnie z art. 62 Ustawy o przeciwdziałaniu narkomanii, za posiadanie środków odurzających grozi mu kara do 3 lat pozbawienia wolności.

POKRZYWNICA. POLICJANCI ZATRZYMALI POSZUKIWANEGO 38-LATKA

Poszukiwany nakazem doprowadzenia do aresztu śledczego, zatrzymany przez policjantów z posterunku w Pokrzywnicy. Mężczyzna po wykonaniu niezbędnych czynności został doprowadzony do zakładu karnego.

W piątek wieczorem funkcjonariusze z posterunku w Pokrzywnicy udali się do miejsca pobytu 38-letniego mężczyzny, za którym został wystawiony nakaz doprowadzenia do najbliższego aresztu śledczego, celem odbycia kary pozbawienia wolności. Zatrzymany mieszkaniec powiatu pułtuskiego natychmiast został doprowadzony do komendy i osadzony w policyjnym areszcie. Po czynnościach policjanci doprowadzili mężczyznę do zakładu karnego.

Za sprawą dobrej i skutecznej pracy pułtuskich policjantów, kolejna osoba nie uniknie odpowiedzialności karnej.

16 marca

CZOSNÓW. KIERUJĄCY SKUTEREM MIAŁ 2,7 PROMILA

W niedzielę czosnowscy policjanci zatrzymali 43-latka, który kierował skuterem znajdując się w stanie nietrzeźwości. Grozi mu kara do 2 lat pozbawienia wolności.

14 marca 2021 r. po południu, do dyżurnego nowodworskiej komendy policji wpłynęła informacja, że po drodze nr 579 porusza się skuter, którego kierujący może być pijany. We wskazany rejon natychmiast zostali zadysponowani policjanci z Komisariatu Policji w Czosnowie.

Niebawem, w miejscowości Kazuń Bielany zauważyli opisany w zgłoszeniu jednoślad. Skuter nie trzymał prostego toru jazdy, kierujący nim mężczyzna jechał tzw. „zygzakiem". Policjanci podejrzewając, że może on być pijany, zatrzymali go do kontroli drogowej.

Za chwilę okazało się, że 43-latek w Wólki Czosnowskiej jechał na „podwójnym gazie". Przeprowadzanie badanie wykazało, że w wydychanym powietrzu miał ponad 2,7 promila alkoholu.

Teraz, zgodnie z kodeksem karnym, za kierowanie pojazdem mechanicznym znajdując sie w stanie nietrzeźwości, mężczyźnie grozi do 2 lat pozbawienia wolności.

ZAKROCZYM. PIJANY TRAKTORZYSTA UDERZYŁ W OGRODZENIE

W weekend dzielnicowy i asystent z Posterunku Policji w Zakroczymiu zatrzymali 33-latka, który po pijanemu uderzył w ogrodzenie posesji. W organizmie miał blisko 2,5 promila alkoholu. Grozi mu teraz kara do 2 lat więzienia i grzywna.

W sobotni poranek około godz. 9.00 zakroczymscy funkcjonariusze zostali poinformowani o zdarzeniu drogowym w Trębkach Starych. Mundurowi natychmiast udali się na miejsce, gdzie okazało się, że kierujący ciągnikiem rolniczym uderzył w słupek ogrodzenia.

Właścicielka posesji słysząc huk wybiegła z domu sprawdzić co się stało. Zobaczyła, że mężczyzna kierujący ursusem uderzył w jej ogrodzenie. Od siedzącego za kierownicą 33-latka wyczuła silną woń alkoholu.

Mężczyzna nie chciał jednak, aby kobieta wzywała policję, a gdy ta go nie posłuchała próbował odjechać z miejsca zdarzenia. Kobieta uniemożliwiła mu dalszą jazdę zabierając kluczyki od ursusa. Wtedy 33-latek jak gdyby nigdy nic, wysiadł z ciągnika i zaczął oddalać się pieszo.

Policjanci, którzy przybyli na miejsce szybko zatrzymali mieszkańca Henrysina. Okazało się, że był on kompletnie pijany. Przeprowadzone badanie stanu trzeźwości wykazało, że mężczyzna w organizmie miał blisko 2,5 promila alkoholu.

Nieodpowiedzialnemu 33-latkowi, zgodnie z kodeksem karnym grozi teraz do 2 lat więzienia i grzywna.

17 marca

NOWY DWÓR MAZ. DZIELNICOWY ZATRZYMAŁ NIETRZEŹWEGO KIERUJĄCEGO Z ZAKAZEM

Dzielnicowy z Nowego Dworu Mazowieckiego zatrzymał kierowcę, który prowadził samochód pomimo orzeczonego sądownie zakazu. Dodatkowo 51-latek miał w wydychanym powietrzu ponad 1 promil alkoholu. Grozi mu teraz kara do 5 lat pozbawienia wolności.

W poniedziałek przed godz. 19:00, nowodworski dzielnicowy podczas obchodu centrum miasta zwrócił uwagę na kierującego daewoo. Jego manewry wykonywane na drodze wskazywały, że może być pijany.

Kiedy policjant zatrzymał pojazd do kontroli, od razu poczuł od siedzącego za kierownicą nowodworzanina silną woń alkoholu. Po sprawdzeniu jego danych w policyjnej bazie okazało się, że 51-latek do czerwca 2022 roku ma czynny zakaz prowadzenia pojazdów mechanicznych. Na tym jednak nie koniec. Mundurowy przeprowadzał badanie stanu trzeźwości mężczyzny i okazało się, że kierujący lanosem ma w wydychanym powietrzu ponad 1 promil alkoholu.

Teraz mieszkańcowi Nowego Dworu Mazowieckiego za kierowanie pojazdem znajdując się w stanie nietrzeźwości oraz niestosowanie się do sądowego zakazu prowadzenia pojazdów grozi kara do 5 lat więzienia.

18 marca

LEGIONOWO. POLICYJNY DOZÓR ZA PRZEMOC PSYCHICZNĄ

Policyjny dozór, zakaz zbliżania się i kontaktowania z pokrzywdzonymi oraz nakaz opuszczenia zajmowanego lokalu zastosował prokurator wobec 52-letniego mieszkańca powiatu legionowskiego. To efekt prowadzonego przez legionowskich śledczych postępowania dotyczącego przyjętego zawiadomienia o znęcaniu się psychicznym nad członkami rodziny. Przypominamy, że przemoc domowa jest przestępstwem ściganym z urzędu, a za taki czyn może grozić kara nawet do 5 lat pozbawienia wolności.

Przed kilkoma dniami policjanci z legionowskiej komendy zostali wezwani na interwencję związaną z przemocą domową. Wstępne ustalenia policjantów przeprowadzone w rozmowie z rodziną wskazywały, że dochodzi tam do przemocy psychicznej. Mundurowi ustalili, że 52-letni od dłuższego czasu znęca się nad żoną i córkami. Mężczyzna będąc pod wpływem alkoholu wszczynał awantury, podczas których ubliżał kobietom, krytykował je, wypędzał z domu. Niszczył również wyposażenie domu i rzucał podanym jedzeniem.

Policjanci zakończyli interwencję osadzeniem mieszkańca powiatu legionowskiego w policyjnej celi. W chwili zatrzymania był nietrzeźwy. Miał 1,5 promila alkoholu w organizmie. Do czasu jego wytrzeźwienia policjanci zebrali materiał dowodowy, który pozwolił na przedstawienie zatrzymanemu zarzutu znęcania się psychicznego nad rodziną. Prokurator zdecydował o zastosowaniu wobec niego dozoru Policji oraz nakazał opuszczenie lokalu zajmowanego wspólnie z pokrzywdzonymi i zakazał zbliżania się do nich. Za popełnienie tego przestępstwa grozi kara do 5 lat pozbawienia wolności.

ŚWIERCZE. JEDNA MIEJSCOWOŚĆ, TRZECH NIETRZEŹWYCH ROWERZYSTÓW

Rozpoczął się sezon rowerowy, a wraz z nim na drogach naszego powiatu pojawiło się więcej nietrzeźwych rowerzystów. Funkcjonariusze przypominają, rowerzysta jak każdy uczestnik ruchu drogowego ma obowiązek przestrzegać przepisów kodeksu drogowego.

Mimo wielu policyjnych apeli do kierowców, jak i rowerzystów, mundurowi nadal zatrzymują nietrzeźwych uczestników ruchu drogowego. Nietrzeźwi użytkownicy stwarzają zagrożenie nie tylko dla siebie, ale również dla innych użytkowników dróg. Kilka dni temu, w Świerczach policjanci z pułtuskiej komendy zatrzymali kilku nietrzeźwych rowerzystów. Podczas patrolu swojej gminy, dzielnicowy z Posterunku Policji w Świerczach zatrzymał 41-letniego mieszkańca powiatu pułtuskiego, który miał ponad 2 promile alkoholu w swoim organizmie. W trakcie kontroli okazało się, że mężczyzna posiada orzeczone zakazy sądowe kierowania pojazdami. Dzień później, ten sam mężczyzna został zatrzymany przez policjantów drogówki, z takim samym wynikiem badania alkomatem i dwoma zakazami sądowymi. 41-latek za skrajnie nieodpowiedzialne zachowanie odpowie w najbliższym czasie przed sądem. Tego samego dnia funkcjonariusze zatrzymali kolejnego nietrzeźwego rowerzystę. 46-letni mieszkaniec powiatu pułtuskiego miał w swoim organizmie ponad promil alkoholu.

19 marca

KACICE. (pow. pułtuski) NIEDOSTOSOWANIE PRĘDKOŚCI PRZYCZYNĄ KOLIZJI NA KRAJÓWCE

Pułtuska Policja apeluje o zachowanie szczególnej ostrożności na drodze. Kierowcy „noga z gazu". Dostosujmy prędkość do warunków panujących na jezdni oraz zachowujmy bezpieczne odległości między pojazdami.

Zmieniające się warunki na drogach bywają nie tylko dużym utrudnieniem dla kierowców, ale również niosą ze sobą niebezpieczeństwo. Śliska nawierzchnia zmniejsza przyczepność do podłoża i wydłuża drogę hamowania. O skutkach nie dostosowania prędkości do warunków panujących na drodze przekonał się wczoraj 29-letni kierowca volvo. Mężczyzna stracił panowanie nad pojazdem, wpadł w poślizg i uderzył w drzewo. Na szczęście kierujący i pasażerka nie odnieśli obrażeń. Do zdarzenia drogowego doszło na drodze krajowej 61, po godzinie 20 w Kacicach.

Policja apeluje o ostrożność i rozsądek na drodze. Kierowcy noga z gazu. Jest ślisko. Zachowujmy bezpieczne odległości między pojazdami, bowiem „najechanie" na tył innego auta to częsta przyczyna zdarzeń drogowych. Brawura, nadmierna prędkość, alkohol to najczęstsze przyczyny kolizji czy wypadków. Czasami kilka sekund decyduje o ludzkim życiu czy zdrowiu. Zadbajmy o bezpieczeństwo swoje i innych uczestników ruchu drogowego.

Szczególny apel kierujemy także do pieszych, uczulając, że wchodzenie tuż przed nadjeżdżający pojazd może skończyć się tragicznie. Wzmożoną czujność należy zachować także bezpośrednio na przejściu dla pieszych. Należy się upewnić, czy kierowcy zdąży wyhamować. Policja przypomina również o używaniu elementów odblaskowych. Każdy pieszy, który porusza się po zmierzchu po drodze poza obszarem zabudowanym, musi mieć odblask umieszczony w sposób widoczny dla kierujących.

22 marca

LEGIONOWO. NA PRODUKTY NAKLEIŁA KOD KRESKOWY JEDNEGO Z WARZYW

41-latka w jednym ze sklepów na terenie Legionowa dopuściła się oszustwa. Kobieta nabyte produkty zważyła na dziale warzywnym i na każdy nakleiła kod kreskowy przypisany do jednego z warzyw. Działając w ten sposób, kobieta oszukał sklep na kwotę ponad 300 złotych. Teraz mieszkanka powiatu legionowskiego za swoje zachowanie odpowie przed sądem.

Kilka dni temu dyżurny Komendy Powiatowej Policji w Legionowie otrzymał zgłoszenie o oszustwie, do którego doszło w jednym ze sklepów na terenie miasta. Na miejsce został wysłany policyjny patrol. Z relacji pracownika ochrony wynikało, że 41-latka korzystając z kasy samoobsługowej, podczas płacenia za zakupy świadomie zaniżył wartość produktów, naklejając na nie kod kreskowy przypisany do buraka czerwonego. Działając w ten sposób, mieszkanka powiatu legionowskiego oszukała sklep na kwotę ponad 300 złotych. Kobieta po przekroczeniu linii kas została ujęta przez ochroniarza i przekazany policjantom.

Kobieta trafiła do policyjnej celi. Badanie alkomatem wykazało w jej organizmie ponad 1,5 promila alkoholu. Po wytrzeźwieniu 41-latka usłyszała zarzut oszustwa. Teraz kobieta za swoje zachowanie odpowie przed sądem.

LEGIONOWO. ARESZTY ZA USIŁOWANIE ROZBOJU

Sąd Rejonowy w Legionowie zastosował środek zapobiegawczy wobec dwóch mężczyzn podejrzanych o usiłowanie rozboju. Do zdarzenia doszło w jednym z parków w Legionowie. Zatrzymani mężczyźni żądali od pokrzywdzonych pieniędzy, kiedy ci odmówili doszło do użycia siły fizycznej w postaci kopnięć i uderzeń. Jednak zachowanie pokrzywdzonych oraz widok patrolu straży miejskiej wystraszyła napastników, którzy zbiegli z miejsca zdarzenia. Przestępstwo rozboju zagrożone jest kara do 12 lat pozbawienia wolności

Do zdarzenia doszło w połowie listopada minionego roku. Na jeden z ulic w Legionowie dwóch mężczyzn uderzając i kopiąc pokrzywdzonych zażądało od nich pieniędzy. Jednak dzięki zdecydowanej postawie trzech pokrzywdzonych oraz reakcji strażników miejskich nie osiągnęli zamierzonego czynu.

Kilka minut po zdarzeniu jeden z napastników został ujęty przez strażników. Przybyli na miejsce policjanci ustalili, iż jest to 21–letni mieszkaniec powiatu legionowskiego. Mężczyzna trafił do policyjnej celi. Badanie alkomatem wykazało w jego organizmie 1,5 promila alkoholu.

Prowadzone przez policjantów i prokuratora czynności doprowadziły do przedstawienie mężczyźnie zarzutu usiłowania rozboju. Decyzją Sadu rejonowego w Legionowie 21-latek trafił na trzy miesiące do aresztu.

Śledczy jednak na tym nie zakończyli sprawy. Dalej, pod nadzorem prokuratury, prowadzili szereg czynności operacyjnych mających na celu zatrzymanie drugiego z napastników. Na początku marca br. drugi z agresorów został zatrzymany. Był to również 21-latek z powiatu legionowskiego. Mężczyzna w prokuraturze również usłyszał zarzut usiłowani rozboju. Sąd, także w jego przypadku zastosował środek zapobiegawczy w postaci tymczasowego aresztowania.

Przestępstwo rozboju zagrożone jest kara do 12 lat pozbawienia wolności.

KPP Legionowo,
KPP Nowy Dwór Maz.,
KPP Pułtusk

eprasa.pl 7a314c7a69

TELEFON INTERWENCYJNY: 22 784 92 01, toiowo@toiowo.eu

LEGIONOWO. Czy wprowadzą ułatwienia dla kierowców?

Czy będzie objazd korków na Bukowcu ul. Pileckiego?

Przebudowa drogi krajowej 61 i zamknięcie ul. Strużańskiej spowodowało jeszcze większe korki i utrudnienia dla kierowców. Sposobem na ratowanie sytuacji, może być udrożnienie ul. Rotmistrza Pileckiego, biegnącej od wiaduktu do ul. Wrzosowej

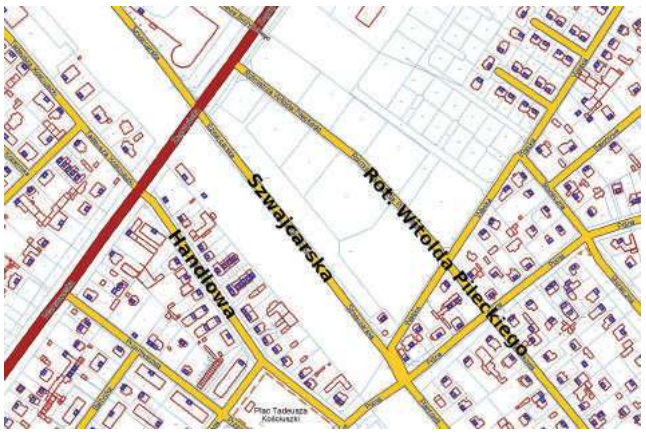

Z powodu zamknięcia fragmentu ul. Strużańskiej, przy skrzyżowaniu z ul. Zegrzyńską, kierowcy mają poważne kłopoty z dojazdem do osiedla Piaski. Duża część z nich wybiera objazd ul. Polną oraz Wąską do ul. Szwajcarskiej.

Korki na przejeździe

Z tego powodu przy przejeździe Polna-Kwiatowa tworzy się jeszcze większy korek niż zwykle. Kierowcy chcąc dojechać do ulicy Szwajcarskiej jeżdżą pod prąd ul. Polną aby ominąć stojące przed przejazdem samochody i dostać się w ten sposób do łącznika ul. Wąskiej. Powoduje to niebezpieczne sytuacje i grozi poważnym i wypadkami. Stąd pomysł aby zmienić w tym miejscu organizacje ruchu. Należy również pamiętać, że już w sierpniu czyli za 4 m-ce, przejazd Polna-Kwiatowa prawdopodobnie zostanie zlikwidowany w związku z rozpoczęciem budowy tunelu. Wtedy nowe rozwiązania na pewno będą konieczne.

Pomysł udrożnienia ul. Pileckiego

Z pomysłem na rozwiązanie komunikacyjnych problemów w tym rejonie wystąpił do władz miasta radny Mirosław Grabowski. Chodzi o udrożnienie ul. Rotmistrza Witolda Pileckiego., na czas remontu ul. Strużańskiej i DK-61. Obecnie ulica ta jest tylko na planach. Biegnie ona od wiaduktu do ul. Wrzosowej, której miałaby stanowić przedłużenie. Przebiega ona przez niezagospodarowane obecnie tereny, gdzie kiedyś planowano budowę galerii handlowej.

Czy władze podchwycą pomysł?

Przystosowanie ul. Pileckiego do czasowego przyjęcia ruchu samochodowego i wyznaczenie na niej ruchu jednokierunkowego od ul. Wąskiej w stronę drogi technologicznej przy wiadukcie, zdaniem radnego, mogłoby usprawnić komunikację w tym rejonie miasta. Jednocześnie na ul. Szwajcarskiej, na odcinku od ul. Wąskiej do ul. Polnej również mógłby zostać wprowadzony ruch jednokierunkowy, z nakazem jazdy w kierunku ul. Polnej. Nie wiadomo jednak czy władze podchwycą ten pomysł.

WD

POWIAT. 73 nowe zakażenia i 2595 osób w kwarantannie

Spadek zakażeń - czy to stała tendencja?

Docierają informacje o coraz większej liczbie zajętych respiratorów, braku miejsc w szpitalach, kolejkach pod punktami testowania oraz punktami szczepień. Jednocześnie w powiecie legionowskim odnotowano spadek liczby zakażeń

W poniedziałek (22 marca) w powiecie legionowskim odnotowano 73 nowe zakażenia koronawirusem. 2595 osób wciąż przebywa na kwarantannie. Zgodnie z informacjami z Ministerstwa Zdrowia, współczynnik zakażeń na 10 tys. mieszkańców, podczas ostatniej doby, wyniósł 6,12. W tym czasie, w całej Polsce odnotowano 14 tys. 578 zakażeń oraz 65 zgonów z powodu Covid-19.

Rekordowy tydzień

Przypomnijmy, w minionym tygodniu powiat legionowski dwukrotnie (w poniedziałek 15 marca oraz w czwartek 19 marca) znalazł się na I miejscu na Mazowszu oraz na II miejscu w Polsce, pod względem współczynnika zakażeń na 10 tys. mieszkańców. Współczynnik osiągnął wówczas odpowiednio 9,64 oraz 16,93.

Częściowy lockdown

Ze względu na bardzo wysokie wskaźniki zakażeń w minioną sobotę na terenie całej Polski wprowadzono częściowy lockdown. Minister Adam Niedzielski w trakcie konferencji prasowej, która miała miejsce w środę (17 marca) mówił: - Mamy 25 tys. zachorowań i 45 procent dynamiki wzrostu. Jeżeli byśmy powielali te liczby, w przyszłym tygodniu albo nawet szybciej możemy przekroczyć 30 tysięcy. Będzie to realnym zagrożeniem dla funkcjonowania państwa.

Zakażenia w instytucjach

Jak udało nam się dowiedzieć w większości miejskich instytucji występują pojedyncze przypadki zakażeń oraz kwarantanny. W legionowskim Sądzie Rejonowym 6 osób przebywa w izolacji bądź kwarantannie. W spółce KZB na kwarantannie przebywa obecnie 5 osób. W spółce PWK żaden z pracowników nie jest zakażony, ani nie przebywa na kwarantannie. Jak udało nam się nieoficjalnie ustalić, w Urzędzie Miasta wszystkie referaty działają bez zmian. Zgodnie z rozporządzeniem Ministra Zdrowia nauczanie w szkołach odbywa się zdalnie.

red.

LEGIONOWO. Pożar pustostanu

Spłonął kiosk. Możliwe, że doszło do podpalenia

W środę (17 marca) przed godz. 20.00 do Straży Pożarnej w Legionowie dotarło zgłoszenie o pożarze kiosku przy ul. Targowej

Na miejscu zjawili się strażacy, którzy błyskawicznie przystąpili do gaszenia pożaru. Na szczęście nikomu nic się nie stało. W związku z podejrzeniem podpalenia sprawą zajęła się Policja. Jak udało nam się ustalić, w tej chwili policja gromadzi materiał dowodowy.

QK

Całodobowy numer interwencyjny TiO

22 784 92 01

Byłeś świadkiem czegoś ważnego?
Zadzwoń na nasz całodobowy numer interwencyjny lub napisz na toiowo@toiowo.eu

CHOTOMÓW. Zmiany na parafii

Ksiądz Marek Lemiech Został proboszczem parafii w Wielgolesie Brzezińskim

Ks. Marek Lemiech przez 7 ostatnich lat był wikariuszem w Parafii Wniebowzięcia Najświętszej Maryi Panny w Chotomowie. Teraz zostanie proboszczem parafii w Wielgolesie Brzezińskim

Ostatnia, pożegnalna Msza Święta z udziałem ks. Marka Lemiecha miała odbyć się w niedzielę (21 marca) o godz. 10.30. Niestety było to niemożliwe. Jak poinformowała parafia za pośrednictwem Facebooka: „W nocy z soboty na niedzielę pojawiła się u niego znienacka wysoka temperatura. Wszystko wskazuje na objawy COVID - owe... Ks. Marek więc ze zrozumiałych względów nie pojawi się w kościele, chociaż na pewno przeprowadzi się do nowej parafii (przewiózł tam już wszystkie rzeczy). Nad formą pożegnania pomyślimy w „zdrowszym", przynajmniej dla nas, czasie. Proszę o modlitwę o zdrowie i dziękuję za dotychczasową!"

red.

NA SYGNALE

NIEPORĘT

WJECHAŁ W SKŁADOWISKO MATERIAŁÓW BUDOWLANYCH

W piątek (19 marca) około godz. 18.30 do dyżurnego Powiatowej Straży Pożarnej trafiło zgłoszenie dotyczące wypadku samochodowego przy ul. Objazdowej w Józefowie (gm. Nieporęt)

Na miejscu okazało się, że kierujący samochodem marki Volvo 55-letni mężczyzna wypadł z drogi i uderzył z składowisko materiałów budowlanych, po czym siłą pędu uderzył w dwa zaparkowane nieopodal samochody. Z relacji służb wynika, że kierujący osobówką doznał urazu głowy i jeszcze przed ich przybyciem opuścił skasowany samochód. Opatrujący go zespół ratownictwa medycznego zdecydował o przetransportowaniu poszkodowanego do szpitala.

JABŁONNA/CHOTOMÓW

DOMEK LETNISKOWY DOSZCZĘTNIE SPŁONĄŁ

W sobotę (20 marca) przy ul. Partyzantów w Chotomowie doszło do pożaru domku letniskowego. Na miejsce wysłano 3 zastępy Straży Pożarnej

Do zdarzenia doszło około godz. 16.30, pożar zauważył jeden z kierowców i powiadomił służby. Po przybyciu na miejsce okazało się, że płonie drewniany domek letniskowy. Na szczęście w środku nikogo nie było. Pomimo wysiłków strażaków domek spłonął doszczętnie.

LEGIONOWO

POŻAR NA PLANTOWEJ

W nocy z soboty na niedzielę (20/21 marca) przy ul. Plantowej w Legionowie doszło do pożaru domu jednorodzinnego. Z ogniem walczyły 3 zastępy Straży Pozarnej. Nikomu nic się nie stało

Z relacji strażaków wynika, że przyczyną pożaru było składowane w piwnicy przy kominku drewno opałowe. Akcja była utrudniona ze względu na gęsty dym. Na szczęście dzięki błyskawicznym działaniom Straży Pożarnej ogień nie rozprzestrzenił się na pozostałe części budynku. Jednak nadpaleniu uległa instalacja elektryczna. Po trwającej blisko 1,5 godziny akcji ratowniczej strażacy wrócili do jednostki. Nikomu nic się nie stało.

QK

Wyrazy głębokiego współczucia
dla pana Prezesa
Grzegorza Gruczka
z powodu śmierci
BRATA
składają
Rada Nadzorcza oraz Pracownicy
Przedsiębiorstwa Wodociągowo-Kanalizacyjnego
„Legionowo" Sp. z o.o.

Naszemu Koledze
Janowi Klimczakowi
wyrazy głębokiego współczucia i szczerego żalu
z powodu śmierci
MAMY
składają
Dyrektor, Współpracownicy
wraz z Radą Rodziców
Szkoły Podstawowej nr 1 w Legionowie

eprasa.pl 7a314c7a69

INFORMACJE Z GMIN

SEROCK. Kolej Zegrze-Przasnysz

17 marca 2021 roku Rada Miejska w Serocku podjęła uchwałę o zmianach w budżecie Miasta i Gminy Serock, które umożliwiają zawarcie umowy na wykonanie Wstępnego Studium Planistyczno-Prognostycznego dla linii kolejowej Zegrze – Przasnysz. Kolejnym krokiem będzie opracowanie dokumentu zawierającego potencjalne warianty przebiegu trasy kolejowej. Plan ma powstać do 29 października bieżącego roku. Dzięki temu możliwe będzie rozpoczęcie dalszego procesu inwestycyjnego.

SEROCK. Aplikacja dla mieszkańców

Aplikacja BLISKO już działa. Dzięki niej mieszkańcy będą mogli na bieżąco zapoznawać się z najważniejszymi informacjami z wybranych gmin. Każdy odbiorca wybiera swoich nadawców, powiadomienia będą przychodzić tyko z wybranych serwisów. Aplikacja jest darmowa, wymagane jest jedynie połączenie z internetem. Można ją pobrać na wszystkie systemy mobilne w Google Play, APP Store oraz Windows Store, wpisując w wyszukiwarkę „Blisko".

JABŁONNA. Prace budowalne na ulicy Bocznej

Od 22 marca na ulicy Bocznej w Chotomowie trwa budowa sieci wodociągowej i kanalizacyjnej. Prace spowodować mogą utrudnienia w dojeździe do zlokalizowanych w tym rejonie posesji. Dojazd może być utrudniony szczególnie w godzinach 7:00-18:00. Przewidywany czas trwania robót to 3-4 miesiące. Niedogodności będą w miarę możliwości minimalizowane.

JABŁONNA. Zbiórki Wielkanocne

Wolontariat Gminnego Ośrodka Pomocy Społecznej w Jabłonnie prowadzi zbiórkę zabawek dla najmłodszych oraz zbiórkę środków czystości dla najbardziej potrzebujących mieszkańców gminy. W ramach pierwszej akcji zbierane są głównie nowe puzzle, gry planszowe, lalki, misie, klocki, itd. Druga zbiórka obejmuje chemię. Akcje trwają do 30 marca. Dary są składowane w GOPS w Jabłonnie przy ul. Zegrzyńskiej 1.

WIELISZEW. Sprawdź jakość powietrza

Na terenie gminy Wieliszew zamontowano nowe czujniki powietrza. Pojawiły się one na terenie szkół podstawowych: nr 1 w Wieliszewie, w Skrzeszewie, w Olszewnicy Starej oraz w Janówku Pierwszym. Czujniki odczytują takie parametry jak PM1, PM2.5, PM10, temperaturę, ciśnienie i wilgotność. Pomiary można kontrolować w darmowej aplikacji AIRLY, bądź na stronie internetowej czystagmina.wieliszew.pl.

WIELISZEW. Festiwal Smaków „Wieliszewskie Dziedzictwo Kulinarne"

Gminny Ośrodek Kultury w Wieliszewie zachęca do odszukania oraz podzielnia się z mieszkańcami dawnymi, tradycyjnymi przepisami z gminy Wieliszew. Potrawy można zaprezentować w postaci nagrania wideo, zdjęcia, bądź opisu. Najciekawsze prezentacje zostaną nagrodzone. Formularz zgłoszeniowy znajduje się na stronie wieliszewskiego GOK. Prace można składać do 26 marca.

ZM

WIELISZEW. Chcą rozluźnić ruch w gminie

„WODOCIĄGÓWKA" nową obwodnicą Wieliszewa?

Rada powiatu zajęła się sprawą odciążenia centrum Wieliszewa poprzez skierowanie ruchu lokalnego na drogę technologiczną tzw. wodociągówkę powiatu legionowskiego, Izabela Kownacka w interpelacji do Starosty zaproponowała, żeby droga techniczna zwana „wodociągówką" pełniła rolę nowej obwodnicy Wieliszewa

Radna powiatu legionowskiego, Izabela Kownacka, a prywatnie małżonka wójta Gminy Wieliszew, skierowała do Starosty interpelację, w której zaproponowała przekształcenie drogi technologicznej będącej w zarządzie Miejskiego Przedsiębiorstwa Wodociągów i Kanalizacji (MPWiK) w Warszawie w obwodnicę Wieliszewa. Obecnie droga ta służy do obsługi tzw. „Wodociągu Północnego", biegnącego od ujęcia wody dla Warszawy w Wieliszewie do stolicy. Jest ona dostępna dla innych użytkowników tylko częściowo i służy tylko jako dojazd do części posesji.

Śladem drogi wodociągowej

Radna Kownacka zawnioskowała do Zarządu Powiatu Legionowskiego o przystąpienie do prac nad realizacją nowej drogi powiatowej, która miałaby biec śladem „trasy wodociągowej".

Chodzi o odcinek: od drogi wojewódzkiej 631 (ul. Modlińska) do skrzyżowania z ul. Kościelną w miejscowości Łajski lub do skrzyżowania z drogą gminną ul. Główną w Michałowie Reginowie. Swój wniosek uargumentowała tym, iż realizacja tej drogi pozwoli wyprowadzić znaczną część ruchu kołowego z Wieliszewa, który liczy ponad 6 tys. mieszkańców i ciągle się rozwija. Ponadto miałoby sie to przyczynić do poprawy bezpieczeństwa w okolicach osiedli mieszkaniowych oraz szpitala onkologicznego w Wieliszewie. Natomiast połączenie dróg: powiatowej (ul. Kościelnej) oraz wojewódzkiej 631 (ul. Modlińskiej) uzasadnia by nowa droga uzyskała status drogi powiatowej będącej małą obwodnicą Wieliszewa.

Czy inwestycja będzie możliwa?

W odpowiedzi na interpelację Starosta Sylwester Sokolnicki poinformował, iż w tym pasie gruntu, po którym przebiega droga technologiczna, oprócz samego wodociągu dla Warszawy, zlokalizowana jest również infrastruktura należąca do różnych operatorów. Chodzi o sieci teleinformatyczne, a także inne media. Dlatego Starostwo zwróciło się do nich, w celu ustalenia warunków potrzebnych do realizacji inwestycji. Poinformowano również, że równolegle w tej sprawie prowadzone są analizy prawne i techniczne. Z naszych informacji wynika, że przejęcie drogi od MPWiK drogi technologicznej, która służy d0 obsługi „Wodociągu Północnego" może być trudne, o ile w ogóle możliwe. Ponadto przebudowa znajdującej się w tym pasie infrastruktury może pociągnąć tak duże koszty, że cała inwestycja może okazać się nieopłacalna.

Ile może kosztować nowa trasa?

Starosta poinformował również o orientacyjnych kosztach nowej trasy: „Należy przyjąć, że koszt budowy 1 km drogi w przekroju poprzecznym jednojezdniowym, ze ścieżką rowerową oraz niezbędną infrastrukturą -tj. odwodnienie, oświetlenie, zjazdy, organizacja ruchu (klasa techniczna „Z", kategoria ruchu KR3), powinien kształtować się na poziomie 2-3 mln zł. Natomiast koszt skrzyżowania typu rondo powinien wynieść od 1,5 do 2 mln złotych bez kosztów wykupu gruntów." Biorąc pod uwagę, że odcinek drogi, która miałaby powstać ma ok. 3 km długości, należałoby się liczyć, że koszt tej inwestycji może wynieść kilkanaście mln. zł.

Paulina Nowicka

LEGIONOWO. Egzaminy w dobie pandemii

Próbny egzamin ósmoklasisty

W ubiegłą środę (17.03) rozpoczęły się próbne egzaminy ósmoklasisty, które odbywały się do 19 marca. W Legionowie próbny egzamin odbywa się wyłącznie w formie online. Łącznie przystąpiło do niego 541 uczniów, czyli 97,65% wszystkich uprawnionych

W środę uczniowie mierzyli się już z zadaniami z języka polskiego. W czwartek od godziny 9:00 rozwiązywali problemy z zakresu matematyki, a w piątek z wybranego języka obcego. Próbny egzamin ósmoklasisty to przygotowanie do egzaminów majowych. Arkusze próbne są zamieszczane zgodnie z harmonogramem przedstawionym przez CKE każdego dnia o godzinie 9:00 na stronach internetowych MEiN, Centralnej Komisji Egzaminacyjnej i okręgowych komisji egzaminacyjnych. W gminnych placówkach oświatowych frekwencja na Czwartkowym egzaminie próbnym wynosi:

- SP1- 112 na 114;
- ZSP2 - 78 na 79;
- SP3 - 53 na 57;
- ZSP - 66 na 68;
- ZSP3 - 119 na 122;
- SP8 - 113 na 114.

red.

POWIAT. Środki na lokalne projekty

Dofinansowanie z Samorządu Województwa

Gminy powiatu legionowskiego otrzymały duże dofinansowania z Urzędu Marszałkowskiego Województwa Mazowieckiego. Na co zostaną wydane pieniądze?

Podczas ostatniej sesji Sejmiku Województwa Mazowieckiego radni podjęli decyzję o wsparciu wielu lokalnych inwestycji, planowanych przez samorządy gminne. Wśród nich znaleźć można trzy z terenu powiatu legionowskiego.

- Urząd Miasta Legionowo otrzyma 1 254 600 zł na przebudowę skrzyżowania ulic Krasińskiego i Sowińskiego.
- Urząd Gminy Nieporęt otrzyma 1 500 000 zł na uporządkowanie gospodarki ściekowej na terenie portów Nieporęt i Pilawa, w otoczeniu Zalewu Zegrzyńskiego.
- Urząd Miasta i Gminy Serock otrzyma 1 000 000 zł na opracowanie Wstępnego Studium Planistyczno-Prognostycznego dla zadania pn. „Budowa Linii Kolejowej Zegrze – Przasnysz, jako realizacja szlaku „Kolei Północnego Mazowsza".

Paulina Nowicka

LEGIONOWO. 400 tys. zł na poprawę bezpieczeństwa

Nowe środki przeciwpożarowe w szkołach

Spółka KZB ma otrzymać 400 tys. zł, aby poprawić bezpieczeństwo przeciwpożarowe placówek oświatowych. O tym czy pieniądze do niej trafią zdecydują Radni na sesji 31 marca

200 tys. zł zostanie przekazane Przedszkolu Miejskiemu nr 6 przy ul. Broniewskiego w Legionowie. Środki przeznaczone zostaną m.in. na usunięcie palnych okładzin ze ścian i sufitów, wykonanie klap do oddymiania. 120 tys. zł otrzyma Szkoła Podstawowa nr 8 przy ul. Zegrzyńskiej w Legionowie. Środki przeznaczone zostaną m.in: na podział budynku na strefy umożliwiające ewakuację, wykonanie kurtyn dymowych zapobiegających zadymieniu na korytarzach szkolnych stanowiących jedyną drogę ewakuacji dzieci. Ostatnią placówką, w której zostaną wykonane prace zwiększające bezpieczeństwo jest Zespół Szkolno-Przedszkolny nr 2 przy ul. Jagiellońskiej w Legionowie. Tam zaplanowano rozbudowę systemu wentylacji nawiewno-wywiewnej. Ma to kosztować 87 tys. zł.

Paulina Nowicka

eprasa.pl 7a314c7a69

GOLĄDKOWO. Kształcenie w zawodzie technik mechanizacji rolnictwa i agrotroniki

Agrotronika – przyszłość rolnictwa

Czy znacie inteligentne maszyny w rolnictwie? Ciągniki, które same jadą bez udziału kierowcy? Kombajny, które same młócą materiał żniwny? Rozsiewacze nawozów, które same dopasowują dawkę wysiewanego nawozu do zasobności danego fragmentu pola? Czy wreszcie siewniki które podczas siewu jadą po polu po idealnie prostej linii? Te wszystkie maszyny podczas wykonywanej przez nie pracy łączy coś, co we współczesnej technice nosi nazwę - agrotronika.

Technikum w Golądkowie, kształcąc w zawodzie technik mechanizacji rolnictwa i agrotroniki, przygotowuje młodzież do samodzielnego prowadzenia nowoczesnego gospodarstwa, podjęcia pracy w sektorze mechanizacji rolnictwa lub kontynuowania nauki na studiach.

W dzisiejszych czasach prowadzenie gospodarstwa rolnego bez wsparcia nowoczesnych technologii staje się już praktycznie niemożliwe. Mechanizacja rolnictwa ulega ciągłym zmianom i obecnie koncentruje się na precyzyjnym sterowaniu aby ograniczyć straty i zużycie środków do produkcji roślinnej. Współczesne pojazdy i maszyny i rolnicze to skomplikowane urządzenia wymagające odpowiednich umiejętności i wiedzy operatora podczas ich użytkowania. Takich specjalistów kształci szkoła w Golądkowie.

Uczniowie zdobywają umiejętności praktyczne w nowoczesnych, doskonale wyposażonych warsztatach szkolnych. W cyklu kształcenia odbywają także 8- tygodniową praktykę zawodową u pracodawców, której celem jest zastosowanie i pogłębienie zdobytej wiedzy i umiejętności zawodowych w rzeczywistych warunkach pracy. Dodatkowo mają możliwość odbywania staży zawodowych w kraju i poza jego granicami. Obecnie młodzież przygotowuje się do majowego wyjazdu do Grecji.

W tym roku szkoła została wybrana do wzięcia udziału w pilotażu modelowego programu realizacji praktycznej nauki zawodu w zakresie staży uczniowskich w branży rolno-hodowlanej, realizowanego przez Instytut Kultury i Dziedzictwa Wsi.

Zespół Szkół w Goladkowie współpracuje z firmami działającymi w dynamicznie rozwijającym się sektorze nowoczesnych konstrukcji ciągników i maszyn rolniczych (między innymi: John Deere – Polska). We wrześniu 2019 roku patronat nad klasą pierwszą objęła firma EMPRA - jedyny w Polsce przedstawiciel hiszpańskiej firmy Ramon - producenta pakowarek próżniowych oraz maszyn do przetwórstwa mięsa.

W ramach programu nauczania uczniowie odbywają szkolenie kandydatów na kierowców kategorii T i B (ciągnik i samochód), a także naukę pracy maszynami rolniczymi oraz kombajnem zbożowym. Nowość czeka na uczniów, którzy rozpoczną naukę od września 2021 roku - będą oni realizowali obowiązkowe zajęcia edukacyjne przygotowujące uczniów do uzyskania dodatkowych uprawnień zawodowych – kurs spawacza.

Potwierdzeniem wysokiej jakości kształcenia jest zdawalność egzaminów potwierdzających kwalifikacje w zawodzie (w sesji lato 2020– 100%).

Kim jest golądkowski technik mechanizacji rolnictwa i agrotroniki? To nowoczesny i technologicznie rozwinięty gospodarz, przedsiębiorca, biznesmen, posiadający wiedzę z zakresu obsługi systemów mechatronicznych oraz doświadczenie w pracy z wykorzystaniem narzędzi cyfrowych. To również młody człowiek pragnący się dalej rozwijać w dziedzinie mechaniki, mechatroniki, elektrotechniki czy automatyki.

red.
www.zsgoladkowo.eu
www.fb.com/goladkowo

eprasa.pl 7a314c7a69

PUNK ROCK, LOCKDOWN, ROCZNICA

Sexbomba 1986 - pierwszy koncert zespołu

Foto Grzegorz Karnas

– MIESZANKA WYBUCHOWA

Sexbomba pierwszy skład

Foto Wiesława Przygoda

Z okazji XXXV rocznicy powstania zespołu Sexbomba rozmawiamy z jego założycielem i wokalistą Robertem Szymańskim, prywatnie mieszkańcem Legionowa.

To i Owo: Jak to jest grać w zespole, który gra bez przerwy od XXXV lat?

Robert Szymański: Trochę śmiesznie, a trochę strasznie (śmiech). Z jednej strony to super sprawa, że wytrzymaliśmy razem tyle lat na scenie i wciąż mamy nowe pomysły. Z drugiej strony czas tak szybko biegnie, że zdaje mi się, że powstanie zespołu to było wczoraj... ale daty nie kłamią, gramy już XXXV lat i właśnie zamierzamy to uczcić.

TiO: Co konkretnie zaplanowaliście na te obchody?

RSz: Tak najbardziej to chciałbym spotkać się z przyjaciółmi i fanami na koncercie Sexbomby i móc podzielić się z nimi urodzinowym tortem. Jednak to marzenie jest w tej chwili nierealne... nie chcę przesadnie narzekać na covidową rzeczywistość, bo dotyka nas wszystkich. Dlatego aktualnie, razem z kolegami z zespołu skupiliśmy się na wydawnictwach, teledyskach i internecie. Na początku stycznia ukazał się pierwszy album Sexbomby wydany w USA. Jest to dla nas niezwykle miłe wydarzenie, które co nieco osłodziło nam brak koncertów. Amerykanie sami nas odszukali i zaproponowali wydawnictwo... do tego nasz nowy utwór, "Dzisiaj jeszcze nie" ulokował się na pierwszym miejscu listy przebojów Turbo Top "ANTYRADIA".

TiO: Gdzie można nabyć te płytę?

RSz: Amerykańską płytę Sexbomby można nadal zamówić w sieci, bezpośrednio u amerykańskiego wydawcy. Nakład przeznaczony do sprzedaży w Polsce sprzedał się na pniu.

eprasa.pl 7a314c7a69

TiO: Czy macie jeszcze inne plany wydawnicze na ten jubileuszowy rok?

RSz: Owszem, na 26 marca zaplanowaliśmy premierę 2 płytowego Boxu Sexbomba XXXV. Pierwsza płyta będzie zawierać najbardziej znane utwory Sexbomby, a druga to prawdziwy rarytas. Są to nagrania z absolutnie pierwszego koncertu Sexbomby, który odbył się podczas jarocińskiego festiwalu, 29 lipca 1986 roku. Ktoś ten koncert nagrał, przechował przez wiele lat i teraz możemy te nagrania opublikować. Oczywiście przed publikacją zostały poddane obróbce w studiu nagraniowym, ale stanowią bardzo rzadki przypadek, że można posłuchać absolutnie pierwszego koncertu danego wykonawcy i to jeszcze sprzed 35 lat. Nie ukrywam, że podczas odsłuchu trochę wzruszeń i wspomnień mnie dopadło.

TiO: Czy planujecie zaproszenia gości z okazji XXXV lecia? Jakich?

RSz: Jubileusz świętujemy razem z równolatkiem Sexbomby – zespołem Farben Lehre, który również istnieje od XXXV lat. Zadzwonił do mnie Wojtek Wojda, wokalista FL i zaproponował wspólny koncert. Podczas tej rozmowy obaj zaczęliśmy trochę wspominać i wciąż dorzucać nowe pomysły, aż wreszcie postanowiliśmy połączyć siły i świętować XXXV- lecie razem. Jesienią zamierzamy wyruszyć wspólnie na jubileuszową trasę koncertową. Poszczególne miasta i terminy zostały już ogłoszone na facebooku. Zapowiedzią tej trasy ma być niezwykły album obu zespołów – winylowa płyta, split. Na jednej stronie są nagrania zespołu Sexbomba, a na drugiej Farben Lehre. Do tego "zamieniliśmy" się utworami, dlatego oprócz swojego utworu nagraliśmy utwór Farben Lehre, a Farben Lehre z kolei nagrało utwór Sexbomby obok własnego. To limitowane wydawnictwo ukaże się na białym i czarnym winylu, z dołączoną do niego płytą CD z tym samym repertuarem. Ta płyta jest już dostępna na allegro.

TiO: Widzę że premier i planów nie brakuje. Skąd czerpiesz energię do tak aktywnego działania?

RSz: Zespół to nie tylko ja. Do tego potrzeba więcej osób (śmiech). Bardzo dobrze się nam razem gra z kolegami w obecnym składzie, bo wspólnie tworzymy zgraną ekipę i nakręcamy się wzajemnie. Czuję wsparcie ze strony moich kolegów i mam nadzieję, że oni mogą to samo powiedzieć o mnie. Dodatkowo wszyscy czujemy wsparcie ze strony naszych fanów. W dzisiejszych czasach to najcenniejsze dla zespołu lekarstwo na covidową rzeczywistość. Pozdrawiam przy okazji kolegów ze wszystkich składów Sexbomby oraz naszych słuchaczy i czytelników Tygodnika... Musimy jakoś razem przetrwać to szaleństwo, potem może być już tylko lepiej.

TiO: Energia, energią, ale prócz muzyki są jeszcze teksty! Kto pisze teksty? Skąd czerpie pomysły? Jak dużo tekstów przez ostatnie 35 lat trafiło do szuflady? I czy pojawią się jeszcze kiedyś na jakieś składance?

RSz: Ja jestem odpowiedzialny za teksty. Inspiruje mnie wiele rzeczy, można powiedzieć, że każdy z moich tekstów powstał z innej inspiracji... i ma swoją własną historię. Patrzę w głąb siebie oraz wokół i obserwuję. Zwykle jest tak, że piszę słowa do utworów na konkretną płytę, a nie na zapas. Oczywiście, przez te 35 lat powstały w szufladzie jakieś drobne zapasy, ale nie ma tego zbyt wiele.

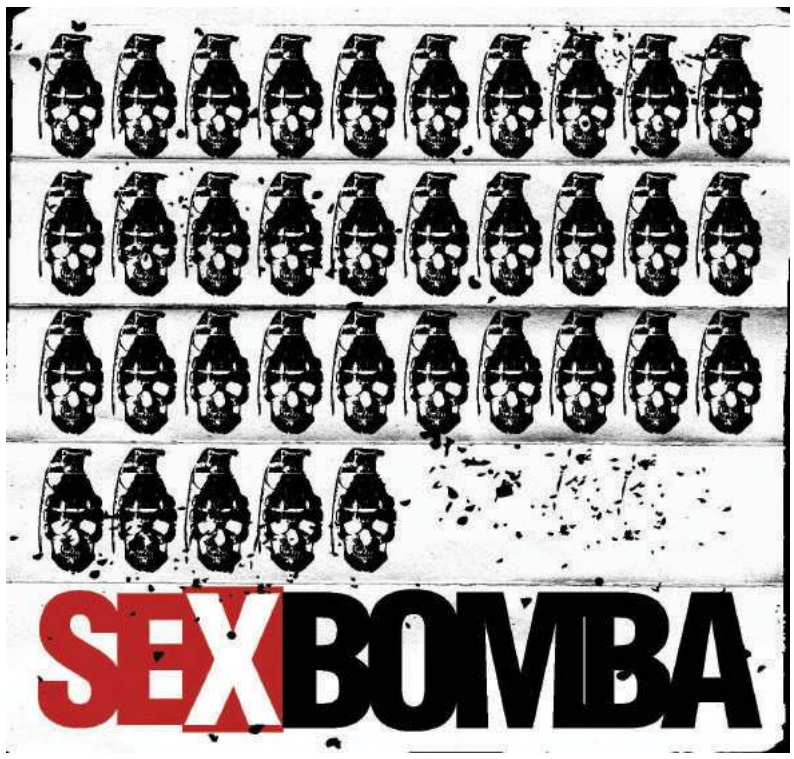

Sexbomba XXXV 2CD BOX
Dwupłytowy box CD wydany z okazji XXXV rocznicy powstania zespołu Sexbomba.
Wydawnictwo zawierające najbardziej znane utwory zespołu oraz rarytasy. Wydawca: Lou&Rocked Boys. Pierwszą płytą Sexbomby wydaną w 2021 roku był amerykański winyl zatytułowany po prostu Sexbomba. Link do strony amerykańskiego wydawcy: www.tiny.pl/rkq58

TiO: Czy po 35 latach grania nie czujesz „zmęczenia materiału"? Wiemy, że punk jest wiecznie żywy, ale jednak 35 lat to szmat czasu. Jak sobie radzisz/ radzicie z rutyną?

RSz: Nie może być mowy o rutynie, kiedy cały czas tyle spraw w naszym działaniu wydarza się po raz pierwszy. W 2021 ukazała się pierwsza płyta Sexbomby w USA, jesienią ruszamy na wspólną, jubileuszową trasę z Farben Lehre i nagraliśmy wspólnie z nimi płytę na której "wymieniliśmy" się utworami. Takich sytuacji nie było w historii polskiej muzyki i nie tylko polskiej. Śmiem twierdzić, że to pierwszy taki przypadek w historii muzyki. A wokół nas? Życie i świat wokół są również zaskakujące i nieprzewidywalne. Kto dwa lata temu brał poważnie takie terminy jak lockdown, albo lekarska porada telefoniczna? A teraz? Właśnie teraz obchodzimy smutną rocznicę lockdownu w Polsce, dzwoniąc, albo odbierając telefony od lekarzy...

TiO: Jakie zmiany dostrzegłeś na przełomie tych 35 lat podróżowania po Polsce? Jakie przemiany dostrzegłeś w Legionowie (naszych powiatowych „miasteczkach")? Czy nadal aktualne jest Twoim zdaniem stwierdzenie, że punk nie umarł?

RSz: W obecnej rzeczywistości jest bardzo wiele miejsca na punk rock. Ta muzyka ma energię i siłę. Poza tym punkowe kapele nie obawiają się poruszania tematów trudnych, takich, które nie są dotykane przez innych artystów... no może poza rapem. W Polsce przez ostatnie XXXV lat bardzo poprawiła się jakość dróg, chodników, restauracji i... usług internetowych. Mentalność ludzi uległa za to niewielkim przemianom.

TiO: Jakbyś miał się cofnąć te 35 lat, to co byś sobie powiedział? Czy jest coś czego żałujesz? Coś czego nie udało Ci się osiągnąć? Co byś powiedział dzisiejszym młodym kapelom i zespołom, które dopiero rozpoczynają swoją przygodę z muzyką?

RSz: Nie mam szklanej kuli, w którą mógłbym zerknąć. Zresztą nawet nie chcę rozpamiętywać, to dobre na emeryturze. Wciąż patrzę przed siebie. Młodym kapelom mogę powiedzieć: bądźcie uparci w dążeniu do celu i wystrzegajcie się zbędnych kompromisów. Bądźcie sobą.

TiO: Dziękuję za rozmowę. W imieniu redakcji i czytelników Tygodnika życzę realizacji wszystkich planów i jeszcze wielu wspaniałych jubileuszy.

Własnie takie trzy płyty (w wersji CD) są do rozlosowania wśród czytalników Tygodnika. Wystarczy odpowiedzieć na proste pytanie: jak nazywają się wokaliści zespołów Sexbomba i Farben Lehre? (trzeba podać imiona i nazwiska)

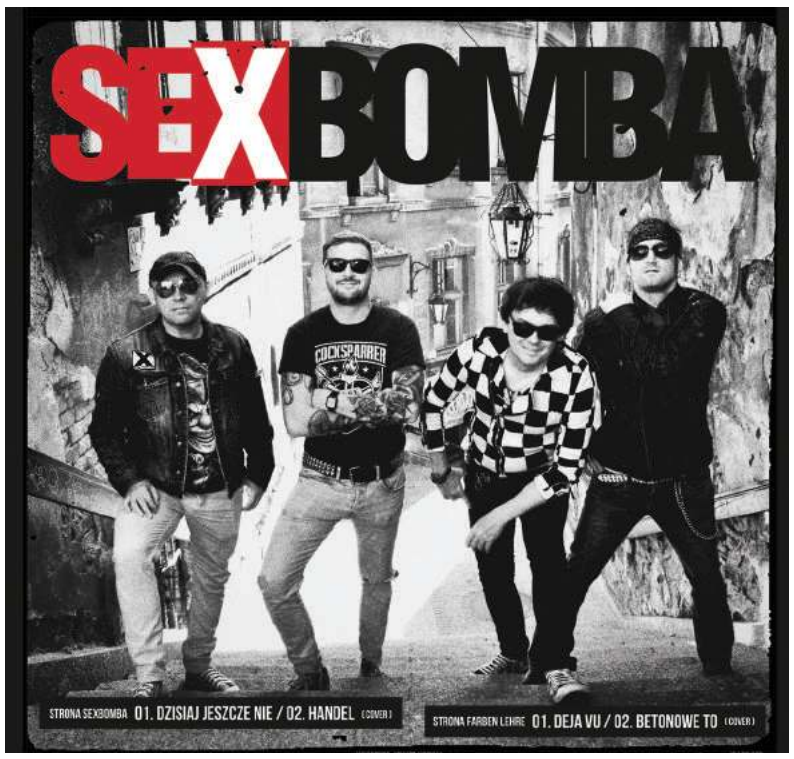

Poza tym mamy pierwszy przypadek w historii polskiej muzyki wspólnych obchodów jubileuszu XXXV lecia. Tak właśnie jest w przypadku Sexbomby i Farben Lehre. Wspólna płyta - split to zapowiedź wspólnej, jubileuszowej trasy koncertowej, zaplanowanej na jesień 2021 r.

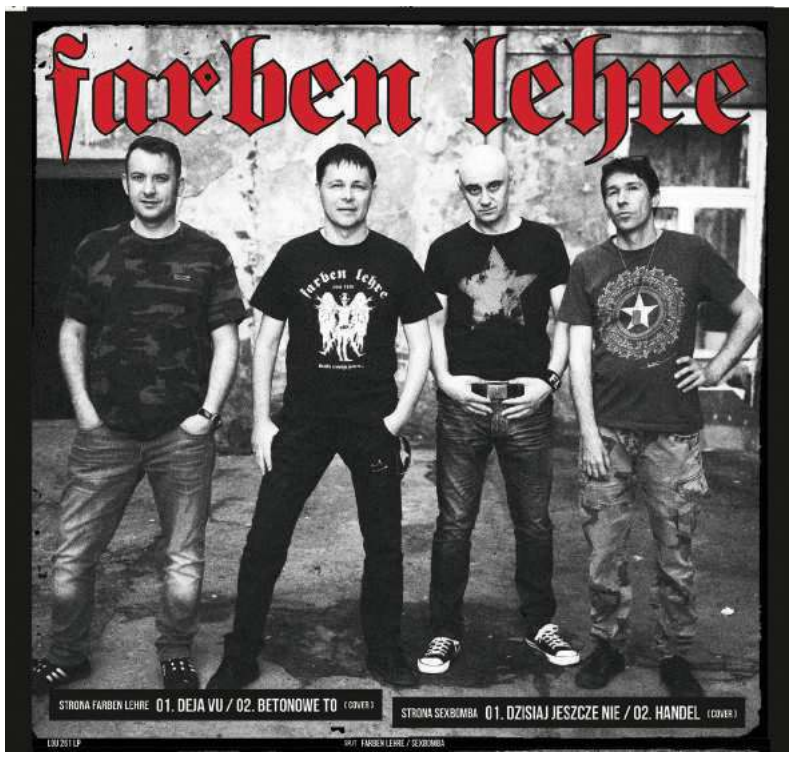

SEXBOMBA/FARBEN LEHRE
Jest to limitowane wydawnictwo z okazji XXXV rocznicy powstania zarówno Sexbomby jak i Farben Lehre. Premiera płyty 26 marca 2021 r. Wydawca: Lou&Rocked Boys. Każda z kapel nagrała w studiu po dwa utwory, w tym cover drugiego zespołu. Inna, wydawnicza ciekawostka jest taka, że ta wyjątkowa płyta posiada dwie okładki, z każdej strony inną. Wszystkie teksty i opisy znajdują się w dodatkowej, wewnętrznej wkładce dołączonej do płyty. Wydawnictwo ukaże się jako 12 calowy, maxisingiel na czarnym i białym winylu z dołączoną płytą CD.

Foto Grzegorz Karnas

eprasa.pl 7a314c7a69

Baby proszą do... mazurka!

Choć dziś przeważnie nie szykujemy tak dużo jadła i napitku jak dawniej, to jednak staramy się celebrować święta wielkanocne w zgodzie ze staropolską tradycją, do której jesteśmy głęboko przywiązani

JADWIGA WOŁYNIK
j.wolynik@tio.com.pl

Nasze menu w Wielką Niedzielę i Wielki Poniedziałek jest wyjątkowo urozmaicone. Do kanonów świątecznych specjałów należą przekąski z jaj, żury, barszcze, wędzone kiełbasy i szynki, chrzan i wykwintne sosy, pieczyste z najlepszych gatunków mięs, pieczony drób, pasztety i... wreszcie wypieki: baby, serniki, torty i mazurki.

Mazurki, kolorowe cudeńka strojone lukrem, kandyzowanymi owocami, bakaliami, czekoladą i makiem, to najpiękniejsze ozdoby naszych wielkanocnych stołów.

Mam nadzieję, iż kilka podanych przeze mnie przepisów pomoże Państwu uświetnić domowe, świąteczne przyjęcia.

MAZUREK RÓŻANY

- 1 słoiczek konfitury różanej,
- 5 ugotowanych żółtek,
- 3/4 szklanki cukru pudru,
- 15 migdałów,
- 20 dag masła 82%,
- 1/2 kg mąki,
- 1 cytryna,
- masło do wysmarowania foremki.

Masa:

- 1 szklanka śmietanki 36%,
- 2 szklanki drobnego cukru,
- łyżka soku wiśniowego

Do miski ścieramy skórkę ze sparzonej cytryny. Dodajemy posiekane migdały (wcześniej sparzone i obrane ze skórki). Ugotowane żółtka przecieramy przez sitko. Dosypujemy mąkę, wcześniej wymieszaną z cukrem i szczyptą soli. Dodajemy sok z cytryny i posiekane masło. Zagniatamy ciasto (niezbyt długo). Wkładamy je na 30 min. do lodówki. Schłodzone ciasto dzielimy na 2 części. Robimy dwa placki, z czego na jednym, z resztek ciasta układamy ozdobny rant. Wkładamy je do 2 oddzielnych foremek. Nakłuwamy widelcem. Wkładamy do piekarnika nagrzanego do 200 stopni, pieczemy na złoty kolor. Wystudzone placki przekładamy konfiturą. Placek z rantem powinien być na górze. Śmietanę zagotowujmy z cukrem. Zmniejszamy ogień i mieszając, gotujemy 10-12 min. Zdejmujemy z ognia, dodajemy sok, jeszcze ciepłą masę wylewamy na mazurek. Dekorujemy kandyzowanymi owocami. Pięknie wyglądają prawdziwe płatki róży, które oprószamy cukrem pudrem.

MAZUREK ORZECHOWY POD BEZĄ

- 1 duży wafel (wafle, z których robi się andruty),
- 25 dag wyłuskanych orzechów włoskich,
- 25 dag cukru pudru,
- 3 żółtka,
- 10 dag mąki,
- 10 dag masła,
- sok z 1 cytryny,
- olejek waniliowy,
- kilka wyłuskanych orzechów do przybrania.

Beza:

- 2 białka,
- 15dag cukru pudru.

Ucieramy masło z pudrem, dodajemy kolejno: żółtka, mąkę, sok z cytryny, zmielone orzechy i wanilię. Na dno blaszki kładziemy wafel, który przykrywamy masą orzechową.

Białka ubijamy na sztywną pianę. Dodajemy cukier. Ubijamy aż masa będzie lśniąca. Wykładamy na masę orzechową. Przybieramy orzechami. Pieczemy ok. 30-35 min w temperaturze 170 stopni.

MAZUREK CZEKOLADOWY

- 2 żółtka,
- 10 dag cukru pudru,
- 18 dag masła,
- 25 dag mąki,
- szczypta soli,

- masło do wysmarowania foremki,

Masa:

- 10 dag rodzynek,
- 12 dag orzechów laskowych,
- 12 łyżek mąki,
- 25 dag czekolady,
- 25 dag cukru,
- 4 jajka,
- migdały i orzechy do dekoracji.

W misce mieszamy mąkę z cukrem, solą i masłem, dodajemy żółtka i zagniatamy szybko ciasto. Odkładamy na 2 godziny do lodówki. Schłodzone ciasto wykładamy do foremki wysmarowanej masłem. Lekko podpiekamy. Jajka z cukrem ucieramy na masę (do białości), dodajemy rozpuszczoną czekoladę i dalej ucieramy, dodając stopniowo mąkę. Dobrze utartą masę mieszamy z rodzynkami i posiekanymi orzechami. Wykładamy masę na podpieczone ciasto. Wstawiamy do nagrzanego do 180 stopni piekarnika. Pieczemy ok. 20-25 min. Mazurek dekorujemy migdałami i orzechami.

PUCHOWA BABA

- 6 jajek,
- 25 margaryny,
- 2 szklanki cukru,
- 2 szklanki mąki ziemniaczanej,
- 6 łyżek mąki pszennej,
- 6 łyżek dobrego oleju,
- łyżka octu,
- 2 płaskie łyżeczki proszku do pieczenia,
- masło do smarowania formy,
- bułka tarta,
- cukier puder.

Margarynę ucieramy z cukrem, stopniowo dodajemy po jednym jajku, dosypujemy obie mąki (wymieszane wcześniej z proszkiem), dolewamy olej i ocet. Ciasto dokładnie mieszamy. Jedną albo dwie mniejsze formy smarujemy masłem, posypujemy bułeczką i wykładamy ciasto. Pieczemy około 40 minut w temperaturze 180 stopni.

BABA PODOLSKA WYKWINTNA

- 15 żółtek,
- 15 dag masła 82%,
- 15 dag cukru,
- 50 dag mąki tortowej,
- 3 białka,
- 2/3 szklanki mleka,
- 5 dag drożdży,
- 3 dag migdałów,
- 1/2 laski wanilii,
- 8 dag rodzynek,
- szczypta szafranu (może być kurkuma),
- 3 łyżki spirytusu,
- sól,
- masło do formy,
- mąka.

Drożdże zalewamy 3 łyżkami lekko ciepłego mleka.25 dag mąki zaparzamy wrzącym mlekiem, dokładnie rozcieramy i po wystudzeniu dodajemy do niej drożdże. Zostawiamy do podrośnięcia. Żółtka ucieramy z cukrem na masę. Dodajemy do mąki z drożdżami. Dolewamy rozpuszczone letnie masło, resztę mąki i szczyptę soli. Wyrabiamy starannie ciasto. Wanilię drobniutko siekamy. Rodzynki sparzamy i odsączamy, parzymy migdały, obieramy ze skórki i siekamy. Z białek ubijamy sztywną pianę. Do ciasta dodajemy ingrediencje, spirytus wymieszany z szafranem (lub kurkumą) i ubitą pianą. Formę smarujemy masłem, posypujemy mąką. Wykładamy ciastem do 1/3 wysokości. Pozostawiamy ciasto do wyrośnięcia w ciepłym miejscu. Pieczemy około godziny w 200 stopniach. Po wystudzeniu lukrujemy lub posypujemy pudrem.

Za tydzień serniki i paschy.

J.W.

REKLAMA

eprasa.pl 7a314c7a69

Zmiana zaczyna się od nauczyciela. Rusza rekrutacja do Szkoły Edukacji

Pandemia koronawirusa gwałtownie przyspieszyła zmiany w polskiej szkole i pokazała, jak ważną rolę odgrywają w tym procesie nauczyciele. Jak i gdzie przygotowywać pedagogów na wyzwania współczesności? Szkoła Edukacji PAFW i UW już po raz szósty otwiera program stypendialny właśnie dla przyszłych i już aktywnych nauczycieli - bo to od nich zaczyna się społeczna zmiana.

Ostatni rok był bez wątpienia prawdziwą rewolucją. Najpierw przerzucenie się na zdalne nauczanie i konieczność błyskawicznego przyswojenia nowych narzędzi. Potem wyzwania dydaktyczne i wreszcie - coraz silniejsze wypalenie i zniechęcenie uczniów. A to wszystko w dobie wszechobecnych fake newsów i kryzysu zaufania do nauki.

Ta sytuacja pokazała, jak ważne jest kształcenie nauczycieli gotowych na zmiany, skutecznych nie tylko przedmiotowo, ale też wychowawczo. Właśnie takich przygotowuje Szkoła Edukacji Polsko-Amerykańskiej Fundacji Wolności i Uniwersytetu Warszawskiego w ramach jedynych w Polsce bezpłatnych dziennych studiów podyplomowych.

Poloniści, historycy, matematycy, biolodzy. To stypendium dla was

Na bezpłatne studia mogą aplikować magistrowie polonistyki, historii, matematyki i biologii, a także absolwenci kierunków pokrewnych do matematyki i biologii. Nauka trwa 10 miesięcy. Przez cały ten czas studenci mogą liczyć na stypendium w wysokości od 1500 do 2000 złotych. Osoby spoza Warszawy dodatkowo mogą skorzystać za darmo z jednoosobowego pokoju w akademiku UW.

Absolwenci Szkoły Edukacji otrzymują dyplom Uniwersytetu Warszawskiego, uprawnienia nauczycielskie i propozycję pracy w szkole. Mają także możliwość udziału w 2-letnim programie wsparcia, dzięki czemu pierwsze zawodowe kroki są o wiele łatwiejsze.

Nauczyciele, którzy nie boją się zmian

Potrzebujemy nauczycieli, którzy nie tylko świetnie uczą swojego przedmiotu, ale też inspirują, wychowują i przygotowują uczniów do zmieniającego się świata. Którzy czerpią nie tylko z sukcesów, ale i z błędów. Właśnie do takich osób skierowany jest program stypendialny Szkoły Edukacji.

Mogą do niego aplikować zarówno osoby, które skończyły lub właśnie kończą kierunkowe studia magisterskie, jak i takie, które już pracują - na przykład w korporacji - ale chciałyby coś w swoim życiu zmienić. To także propozycja dla już aktywnych nauczycieli i nauczycielek, którzy chcą rozwijać swój warsztat. A przede wszystkim dla osób, które od zawsze chciały pracować z młodzieżą, ale dotąd nie miały okazji zdobyć uprawnień nauczycielskich.

Program studiów powstał we współpracy z nowojorskim Teachers College na Columbia University - jednym z najlepszych na świecie centrów kształcenia nauczycieli. Szczegółowe informacje na temat programu stypendialnego dostępne są na stronie **www.szkolaedukacji.pl**.

środa 24 marca

TVP 1

05:10 Przysięga - serial obyczajowy, prod. Turcja
06:00 Elif - serial, prod. Turcja
06:50 Policzmy się dla Polski
07:00 Transmisja Mszy Świętej z Sanktuarium Matki Bożej na Jasnej Górze
07:30 Rodzinny ekspres
08:00 Wiadomości
08:10 Pogoda poranna
08:15 Kwadrans polityczny
08:30 Policzmy się dla Polski
08:40 Ranczo - serial
09:40 Komisarz Alex - serial kryminalny TVP
10:35 Ojciec Mateusz - serial
11:25 Kasta - Tu jest brudno
12:00 Wiadomości
12:10 Agrobiznes
12:30 Agropogoda - magazyn
12:35 Rok w ogrodzie Extra
12:50 Policzmy się dla Polski
12:55 Natura w Jedynce - Spotkania ze zwierzętami

SERIAL OBYCZAJOWY

14:00 Elif - serial, prod. Turcja, 2018
15:00 Wiadomości
15:10 Pogoda
15:15 Alarm! - magazyn
15:35 Gra słów. Krzyżówka
16:05 Przysięga - serial
17:00 Teleexpress
17:15 Jaka to melodia?
17:55 Klan - telenowela TVP
18:20 Kasta - serial
18:55 Jeden z dziesięciu
19:30 Wiadomości
20:10 Alarm! - magazyn
20:30 Leśniczówka
21:00 Geniusze i marzyciele. Ludwik Hirszfeld - film
22:05 Historia bez tajemnic
23:15 Mała matura 1947
00:15 Na skraju obłędu - film fabularny

TVP 2

05:30 Górscy ratownicy - serial
06:15 Policzmy się dla Polski
06:20 Pożyteczni.pl
06:50 Familiada - teleturniej
07:20 Policzmy się dla Polski
07:30 Pytanie na śniadanie
10:45 Panorama
10:50 Pytanie na śniadanie
11:25 Policzmy się dla Polski
11:35 Dla niesłyszących - Barwy szczęścia - serial obyczajowy TVP
12:10 Szabes i czytanie Tory - relacja
13:00 Policzmy się dla Polski
13:15 Kozacka miłość - serial kostiumowy, prod. Rosja
14:05 Va Banque - teleturniej
14:35 Na sygnale - serial fabularyzowany TVP
15:10 Górscy ratownicy
16:00 Koło fortuny
16:35 Familiada - teleturniej
17:15 Serial fabularny
18:00 Panorama
18:20 Va Banque - teleturniej

SERIAL KOSTIUMOWY

18:45 Kozacka miłość - serial kostiumowy, prod. Rosja
19:35 Barwy szczęścia - serial obyczajowy TVP
20:45 Kulisy seriali Na dobre i na złe i Na sygnale
20:55 Na dobre i na złe - serial TVP
21:50 Sanditon - serial, prod. Wielka Brytania, 2019
22:45 Jedyny świadek - serial kryminalny
23:45 Powiew miłości - film obyczajowy, prod. USA
01:25 Iskander - serial kryminalny, prod. Francja, 2017
02:15 Chińskie dziewczyny do wzięcia - film dokumentalny
03:55 Zaginiona - serial TVP
04:45 Zakończenie

TVN

05:45 Uwaga! - magazyn
06:00 Ukryta prawda - program obyczajowy
07:00 Kuchenne rewolucje - program kulinarno-rozrywkowy
08:00 Dzień Dobry TVN - magazyn
11:35 Doradca smaku
11:45 Ukryta prawda - program obyczajowy
13:50 LAB
14:55 Szpital - program obyczajowy
15:55 Kuchenne rewolucje - program kulinarno-rozrywkowy
17:00 LAB
18:00 Ukryta prawda - program obyczajowy
19:00 Fakty
19:25 Uwaga! koronawirus
19:35 Sport
19:45 Pogoda
19:55 Uwaga! - magazyn
20:10 Doradca smaku

SERIAL OBYCZAJOWY

20:15 Na Wspólnej - serial obyczajowy
20:55 Milionerzy
21:30 Tajemnica zawodowa - serial
22:30 Podzielony - film sensacyjny, USA, Japonia, 2016, reż. M. Night Shyamalan, wyk. James McAvoy, Anya Taylor-Joy, Betty Buckley, Haley Lu Richardson
01:00 Superwizjer - magazyn reporterów
01:35 Tajemnica zawodowa - serial
02:35 Uwaga! - magazyn
02:55 Noc magii
04:15 Szpital - program obyczajowy

POLSAT

06:00 Nowy dzień z Polsat News
08:40 Malanowski i Partnerzy
09:40 Sekrety rodziny
10:40 Dlaczego ja?
11:40 Gliniarze
12:50 Wydarzenia
13:25 Interwencja
13:40 Trudne sprawy
14:40 Dlaczego ja?
15:50 Wydarzenia
16:10 Pogoda
16:15 Interwencja
16:30 Na ratunek 112
17:00 Gliniarze
18:00 Pierwsza miłość
18:50 Wydarzenia
19:25 Gość Wydarzeń
19:45 Sport
19:55 Pogoda
20:05 Nasz Nowy Dom - magazyn prod. Polska
21:05 Komisarz Mama
22:10 Love Island. Wyspa miłości

KOMEDIA

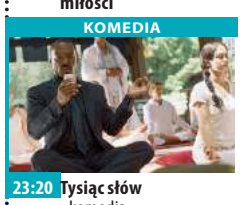

23:20 Tysiąc słów - komedia Eddie Murphy jako gadatliwy agent literacki, który dowiaduje się, że jeśli wypowie jeszcze 1000 słów, umrze. Jack McCall jest agentem literackim, który żyje z tego, że gada jak najęty i często mija się z prawdą. Skoncentrowany na pracy, zaniedbuje żonę i małego synka.
01:20 Szklanką po łapkach
02:55 Tajemnice losu
04:40 Disco Gramy - program rozrywkowy prod. Polska
05:25 Telezakupy TV Okazje

TVP Kultura

07:00 Teledyski
08:00 Informacje kulturalne
08:30 Niedziela z... Andrzejem Mastalerzem
09:30 Pali się, moja panno - komedia, prod. Włochy, Czechosłowacja, 1967, reż. Milos Forman, wyk. Frantisek Paska, Jan Vostrcil
11:00 Rodzina Połanieckich - serial TVP
12:30 W domu - film TVP
13:25 Rzecz Polska
13:45 Willmann. Opus minor - reportaż
14:00 Tamte lata, tamte dni - magazyn
14:35 Odkrywając Beethovena - film dokumentalny, prod. Niemcy, 2010
15:40 Jesienna opowieść - film obyczajowy
17:35 Co dalej?
17:55 Urodzeni artyści
18:30 Informacje kulturalne
18:55 Wszystko dla Pań

SERIAL OBYCZAJOWY

20:00 Genialna przyjaciółka - serial, prod. Włochy, 2018
21:05 Na wschód od Hollywood - W cieniu drzewa - film prod. Islandia, 2017, reż. Hafsteinn Gunnar Sigursson
22:40 Więcej niż fikcja - Igrzyska pamięci - film dokumentalny
00:20 Jazz Juniors 2020 - Premiery / dzień improwizacji II - koncert
02:00 Co dalej? - program publicystyczny
02:25 Informacje kulturalne
02:50 Lekkie obyczaje - Mali mężczyźni - dramat
04:20 Teledyski
05:35 Afisz kulturalny ekstra

TV Puls

06:00 Zbuntowany anioł - telenowela
07:00 Nash Bridges - serial sensacyjny
09:00 Lombard. Życie pod zastaw - serial obyczajowy Prowadzenie lombardu to zajęcie ciekawe, momentami ekscytujące, ale często i niebezpieczne. Bohaterami serialu są: właściciel Kazimierz Barski, jego rodzina, pracownicy oraz klienci, którzy pojawiają się w lombardzie z powodu różnych życiowych zawirowań. Są to zarówno osoby starsze, potrzebujące środków do życia, jak i młode, które zastawiają na kilka dni laptop czy telefon.
11:00 Zbuntowany anioł - telenowela
12:00 Zaklinaczka duchów

SERIAL OBYCZAJOWY

14:00 Lombard. Życie pod zastaw - serial obyczajowy
16:00 Rodzinny interes - serial obyczajowy
18:00 Lombard. Życie pod zastaw - serial obyczajowy
20:00 Plan lotu
22:00 Nikomu ani słowa
00:10 Podniebny terror
02:15 Zobacz to! Blok powtórkowy: Dyżur - serial dokumentalny
02:55 Taki jest świat
03:50 Wojciech Cejrowski. Boso - Karaiby
04:35 Z archiwum policji - serial dokumentalny
05:00 Rodzinny interes - serial obyczajowy

TVN 7

05:50 Szkoła
06:55 Szpital
07:55 Zakochani po uszy - serial, Polska
08:25 Ukryta prawda - program obyczajowy
11:25 Ten moment
11:55 Szpital - program obyczajowy
12:55 Szkoła
13:55 Sąd rodzinny - program sądowy
14:55 Sędzia Anna Maria Wesołowska - program sądowy
15:55 Ukryta prawda - program obyczajowy
16:55 Brzydula - serial
17:30 Rozwód. Walka o wszystko
18:30 Ten moment
19:00 19 + - obyczajowy
19:30 Zakochani po uszy - serial, Polska
20:00 Brzydula - serial
20:30 Hotel Paradise

FILM SENSACYJNY

21:40 Nocne życie - film sensacyjny, USA, 2016, reż. Ben Affleck, wyk. Ben Affleck, Zoe Saldana, Chris Cooper, Elle Fanning, Chris Messina, Brendan Gleeson, Sienna Miller
00:20 Kac Vegas w Bangkoku - film komedia, USA, 2011, reż. Todd Philips, wyk. Bradley Cooper, Ed Helms, Zach Galifianakis, Justin Bartha, Ken Jeong, Paul Giamatti, Mike Tyson
02:35 Duchy Alaski
03:35 Noc magii - program ezoteryczny prod. Polska

TV 4

06:00 Gliniarz i prokurator
07:00 Strażnik Teksasu
08:00 Nasz Nowy Dom **09:00** Sędzia Judy **09:25** Z miłości do dziecka **10:25** Nowe Sekrety Sąsiadów **10:55** Detektywi w akcji
11:55 Kobra - oddział specjalny
12:55 STOP Drogówka - magazyn **13:55** Rubi **14:55** Z miłości do dziecka **16:00** Policjantki i Policjanci **17:00** Kochane Pieniądze **19:00** Policjantki i Policjanci **20:00** Święty **20:30** Sprawiedliwi - Wydział Kryminalny
21:40 Hellboy Znakomita ekranizacja kultowego komiksu Mike'a Mignoli zrealizowana przez Guillermo del Toro. Pod koniec II wojny światowej, kiedy dni Rzeszy były już policzone, zdesperowani naziści próbowali ratować się wszelkimi sposobami. **00:10** Śmierć na 1000 sposobów

TV Trwam

12:00 Sympozjum z okazji Narodowego Dnia Pamięci Polaków ratujących Żydów pod okupacją niemiecką. **13:15** Poczet Wielkich Polaków **13:20** Kolory Świętości
13:25 Święty na każdy dzień
13:30 Sympozjum z okazji Narodowego Dnia Pamięci Polaków ratujących Żydów pod okupacją niemiecką. **14:50** Kaplica Pamięci **15:50** Ma się rozumieć**16:00** Informacje dnia **16:10** Na zdrowie
16:30 Po co nam wykopaliska? **17:00** Po stronie prawdy **17:30** Rykoszetem **17:55** Poczet Wielkich Polaków **18:00** Anioł Pański **18:05** Informacje dnia **18:15** Rozmowy niedokończone **19:25** Święty na każdy dzień **19:30** Brat Franciszek **20:00** Informacje dnia **20:20** Różaniec **20:50** Myśląc Ojczyzna **21:00** Apel Jasnogórski

eprasa.pl 7a314c7a69

czwartek 25 marca

TVP 1

05:10 **Przysięga** - serial
06:00 **Elif** - serial, prod. Turcja
06:50 **Policzmy się dla Polski** - felieton
07:00 **Transmisja Mszy Świętej z Sanktuarium Matki Bożej na Jasnej Górze**
07:30 **Pełnia Wiary** - magazyn
08:00 **Wiadomości**
08:10 **Pogoda poranna**
08:15 **Kwadrans polityczny**
08:30 **Policzmy się dla Polski** - felieton
08:40 **Ranczo** - serial
09:40 **Komisarz Alex** - serial kryminalny TVP
10:35 **Ojciec Mateusz** - serial kryminalny TVP
11:25 **Kasta** - serial
12:00 **Wiadomości**
12:10 **Agrobiznes**
12:35 **Agropogoda** - magazyn
12:40 **Zainwestuj w marzenia** - serial TVP
12:50 **Natura w Jedynce**

SERIAL OBYCZAJOWY

14:00 **Elif** - serial, prod. Turcja, 2018
14:45 **Policzmy się dla Polski**
15:00 **Wiadomości**
15:15 **Alarm!** - magazyn
15:35 **Gra słów. Krzyżówka**
16:00 **Policzmy się dla Polski**
16:05 **Przysięga** - serial
17:00 **Teleexpress**
17:15 **Jaka to melodia?**
17:55 **Klan** - telenowela TVP
18:20 **Kasta** - serial
18:55 **Jeden z dziesięciu**
19:30 **Wiadomości**
20:10 **Alarm!** - magazyn
20:30 **Piłka nożna**
22:55 **Magazyn kryminalny 997** - magazyn
23:45 **Motel Polska**
00:20 **Tanie Dranie**
00:55 **Londyńczycy** - serial

TVP 2

04:55 **Cafe piosenka**
05:25 **Górscy ratownicy** - serial obyczajowy
06:15 **Policzmy się dla Polski**
06:20 **Smaki świata po polsku**
06:55 **Familiada** - teleturniej
07:20 **Policzmy się dla Polski**
07:30 **Pytanie na śniadanie**
10:35 **Panorama**
10:45 **Pytanie na śniadanie**
11:10 **Policzmy się dla Polski**
11:20 **Wojciech Cejrowski - boso przez świat**
11:50 **Dla niesłyszących - Barwy szczęści**
12:30 **Koło fortuny**
13:15 **Kozacka miłość** - serial kostiumowy, prod. Rosja
14:05 **Va Banque** - teleturniej
14:35 **Na sygnale** - serial
15:10 **Górscy ratownicy**
16:00 **Koło fortuny**
16:35 **Familiada** - teleturniej
17:15 **Serial fabularny**
18:00 **Panorama**
18:20 **Va Banque** - teleturniej

SERIAL KOSTIUMOWY

18:45 **Kozacka miłość** - serial kostiumowy, prod. Rosja
19:35 **Barwy szczęścia** - serial obyczajowy TVP
20:40 **Kulisy seriali Na dobre i na złe i Na sygnale**
20:55 **Na sygnale** - serial fabularyzowany TVP
21:50 **Sanditon** - serial
22:45 **Jedyny świadek** - serial kryminalny
23:45 **W obliczu śmierci** - film sensacyjny
02:05 **Powiew miłości** - film obyczajowy
03:35 **Bez tożsamości** - serial, prod. Hiszpania, Niemcy
04:20 **Art Noc** - koncert
05:10 **Zakończenie dnia**

TVN

05:45 **Uwaga!** - magazyn
06:00 **Ukryta prawda** - program obyczajowy
07:00 **Kuchenne rewolucje** - program kulinarno-rozrywkowy
08:00 **Dzień Dobry TVN** - magazyn
11:35 **Doradca smaku**
11:45 **Ukryta prawda** - program obyczajowy
13:50 **LAB**
14:55 **Szpital** - program obyczajowy
15:55 **Kuchenne rewolucje** - program kulinarny
17:00 **LAB**
18:00 **Ukryta prawda** - program obyczajowy
19:00 **Fakty**
19:25 **Uwaga! koronawirus**
19:35 **Sport**
19:45 **Pogoda**
19:55 **Uwaga!** - magazyn
20:10 **Doradca smaku**

SERIAL OBYCZAJOWY

20:15 **Na Wspólnej** - serial obyczajowy
20:55 **Milionerzy** - program rozrywkowy
21:30 **Kuchenne rewolucje** - program kulinarno-rozrywkowy
22:30 **Juliusz** - film komedia, Polska, 2018, reż. Aleksander Pietrzak, wyk. Wojciech Mecwaldowski, Jan Peszek, Anna Smołowik, Rafał Rutkowski, Jerzy Skolimowski, Maciej Stuhr
00:30 **Chyłka-Rewizja** - serial, Polska
01:35 **Uwaga!** - magazyn
01:55 **Noc magii**
03:15 **Szpital** - program obyczajowy

POLSAT

06:00 **Nowy dzień z Polsat News**
08:40 **Malanowski i Partnerzy**
09:40 **Sekrety rodziny**
10:40 **Dlaczego ja?**
11:40 **Gliniarze**
12:50 **Wydarzenia**
13:25 **Interwencja**
13:40 **Trudne sprawy**
14:40 **Dlaczego ja?**
15:50 **Wydarzenia**
16:10 **Pogoda**
16:15 **Interwencja**
16:30 **Na ratunek 112**
17:00 **Gliniarze**
18:00 **Pierwsza miłość**
18:50 **Wydarzenia**
19:25 **Gość Wydarzeń**
19:45 **Sport**
19:55 **Pogoda**
20:05 **Nasz Nowy Dom** - magazyn prod. Polska
21:05 **Przyjaciółki**
22:10 **Love Island. Wyspa miłości**

FILM OBYCZAJOWY

23:10 **Króliczek** - film obyczajowy Kiedy Shelley, ulubiony króliczek rezydencji Playboya zostaje wyrzucona z najbardziej popularnego domu w mieście, nie trudno zgadnąć jak szybko zagubi się w dziczy Beverly Hills. Wszystko zmienia się z chwilą, gdy 27-latka poznaje świat stowarzyszenia studenckiego Zeta Alpha Zeta. Tu znajduje nowy dom, w którym wreszcie będzie mogła wykorzystać wszystkie swoje talenty.
01:15 **Zakończenie**

TVP Kultura

07:00 **Teledysk**
08:00 **Informacje kulturalne**
08:25 **Tamte lata, tamte dni**
09:00 **Jesienna opowieść** - film obyczajowy
11:00 **Rodzina Połanieckich** - serial TVP
12:30 **Jak zdobyć pieniądze, kobietę i sławę** - film
13:30 **Rok 2020**
13:55 **Trzeci punkt widzenia** - program publicystyczny
14:35 **Frank Lloyd Wright i architektura organiczna** - film
15:45 **Szkoła podstawowa** - film obyczajowy
17:30 **Co dalej?**
17:55 **Rzecz Polska**
18:05 **August Zamoyski. Powrót** - reportaż
18:30 **Informacje kulturalne**
18:55 **Wszystko dla Pań**
19:50 **Solidarni** - koncert
20:15 **Gramy dla Białorusi 2021** - koncert

FILM FABULARNY

21:30 **Czwartkowy klub filmowy - Avanti** - film fabularny, prod. USA, 1972, reż. Billy Wilder, wyk. Jack Lemmon, Juliet Mills
00:05 **Jimi Hendrix: Hear My Train A Comin'** - film dokumentalny
01:45 **Co dalej?**
02:05 **Informacje kulturalne**
02:35 **Na wschód od Hollywood** - W cieniu drzewa
04:10 **Apokalipsa** - dramat, prod. Polska, 2015
05:30 **Afisz kulturalny ekstra**
05:45 **Jeszcze więcej kultury w TVP Kultura 2 na stream.tvp.pl**
05:50 **Zakończenie**

TV Puls

06:00 **Zbuntowany anioł** - telenowela
07:00 **Nash Bridges** - serial sensacyjny
09:00 **Lombard. Życie pod zastaw** - serial obyczajowy Prowadzenie lombardu to zajęcie ciekawe, momentami ekscytujące, ale często i niebezpieczne. Bohaterami serialu są: właściciel Kazimierz Barski, jego rodzina, pracownicy oraz klienci, którzy pojawiają się w lombardzie z powodu różnych życiowych zawirowań.
11:00 **Zbuntowany anioł** - telenowela
12:00 **Zaklinaczka duchów**
14:00 **Lombard. Życie pod zastaw** - serial obyczajowy
16:00 **Rodzinny interes**

SERIAL OBYCZAJOWY

18:00 **Lombard. Życie pod zastaw** - serial obyczajowy prod. Polska
20:00 **Sztos 2** Podczas stanu wojennego "Synek" i Janek transportują do Warszawy poszukiwanego działacza Solidarności.
22:05 **Wielki Stach**
00:15 **Jeszcze dalej niż Północ**
02:25 **Wojciech Cejrowski. Boso - Karaiby** - program rozrywkowy
04:05 **Zobacz to! Blok powtórkowy: Taki jest świat**
05:00 **Rodzinny interes** - serial obyczajowy prod. Polska

TVN 7

05:50 **Szkoła**
06:55 **Szpital** - program obyczajowy prod. Polska
07:55 **Zakochani po uszy** - serial, Polska
08:25 **Ukryta prawda** - program obyczajowy
11:25 **Ten moment**
11:55 **Szpital** - program obyczajowy
12:55 **Szkoła**
13:55 **Sąd rodzinny** - program sądowy
14:55 **Sędzia Anna Maria Wesołowska** - program sądowy
15:55 **Ukryta prawda** - program obyczajowy prod. Polska
16:55 **Brzydula** - serial
17:30 **Rozwód. Walka o wszystko**
18:30 **Ten moment**
19:00 **19 +** - obyczajowy
19:30 **Zakochani po uszy**

SERIAL OBYCZAJOWY

20:00 **Brzydula** - serial obyczajowy prod. Polska
20:30 **Hotel Paradise**
21:30 **Rekiny wojny** - film komedia, USA, 2016, reż. Todd Phillips, wyk. Jonah Hill, Miles Teller, Bradley Cooper, Ana de Armas Historia mężczyzn, którzy wykorzystując mało znany projekt rządowy, biorą udział w przetargach na kontrakty dla amerykańskiej armii.
00:00 **Nad morzem** - film obyczajowy, Francja, USA, 2015, reż. Angelina Jolie
02:40 **Duchy Alaski**

TV 4

06:00 Gliniarz i prokurator **07:00** Strażnik Teksasu **08:00** Nasz Nowy Dom **09:00** Sędzia Judy **09:25** Z miłości do dziecka **10:25** Nowe Sekrety Sąsiadów **10:55** Detektywi w akcji - serial kryminalny **11:55** Kobra - oddział specjalny **12:55** STOP Drogówka - magazyn prod. Polska **13:55** Rubi **14:55** Z miłości do dziecka **16:00** Policjantki i Policjanci - serial kryminalny **17:00** Kochane Pieniądze **19:00** Policjantki i Policjanci **20:00** Święty **20:30** Sprawiedliwi - Wydział Kryminalny - serial kryminalny **21:40** Wychodne mamusiek - komedia Wszystko, czego pragnie Alyson wraz z przyjaciółkami, to spokojny wieczór, z dobrą kolacją i konwersacją... **23:45** Śmierć na 1000 sposobów

TV Trwam

12:00 Anioł Pański **12:03** Informacje dnia **12:20** Po stronie prawdy **12:50** Wyszyński **13:30** Msza święta z Jasnej Góry **14:30** Zrozumieć wartość życia **14:45** Zostawić ślad... **15:10** „Cioteczka" **15:40** Kolory Świętości **15:45** Święty na każdy dzień **15:50** Ma się rozumieć **16:00** Informacje dnia **16:10** Z wędką nad wodę w Polskę i Świat **16:35** Porady Medyczne Bonifratrów **17:00** Akademia pro-life **17:05** Maryja z Nazaretu w Jej Zwiastowaniu **17:30** Odpowiedzialni za Kościół **17:55** Poczet Wielkich Polaków **18:00** Anioł Pański **18:05** Informacje dnia **18:15** Rozmowy niedokończone **19:25** Święty na każdy dzień **19:30** Przyjaciele i bohaterowie **20:00** Informacje dnia **20:20** Różaniec **20:50** Głos Polski **21:00** Apel

piątek 26 marca

TVP 1

05:10 **Film dokumentalny**
06:05 **Elif** - serial, prod. Turcja
06:50 **Policzmy się dla Polski** - felieton
07:00 **Transmisja Mszy Świętej z Sanktuarium Matki Bożej na Jasnej Górze**
07:30 **Agape** - magazyn
08:00 **Wiadomości**
08:10 **Pogoda poranna**
08:15 **Kwadrans polityczny**
08:30 **Policzmy się dla Polski** - felieton
08:40 **Ranczo** - serial
09:40 **Komisarz Alex** - serial kryminalny TVP
10:35 **Ojciec Mateusz** - serial kryminalny TVP
11:25 **Kasta** - Nowe życie - paradokumentalny
12:00 **Wiadomości**
12:10 **Agrobiznes**
12:30 **Agropogoda** - magazyn
12:40 **Magazyn Rolniczy**
12:55 **Wielkie rodziny**

SERIAL OBYCZAJOWY

14:00 **Elif** - serial, prod. Turcja, 2018
14:45 **Skoki Narciarskie**
17:00 **Teleexpress**
17:15 **Jaka to melodia?**
17:55 **Klan** - telenowela TVP
18:20 **Kasta** - serial
18:55 **Jeden z dziesięciu**
19:30 **Wiadomości**
20:10 **Alarm!** - magazyn
20:30 **Leśniczówka**
21:00 **Ojciec Mateusz** - serial
21:55 **Przepraszam, czy tu biją?** - film sensacyjny, prod. Polska, 1976, reż. Marek Piwowski
23:30 **Życie za życie** - dramat
01:50 **S. W. A. T. - Jednostka specjalna** - serial
02:40 **Mrok** - serial kryminalny
03:40 **Magazyn kryminalny**

TVP 2

05:25 **Górscy ratownicy**
06:15 **Policzmy się dla Polski**
06:20 **Anna Dymna - spotkajmy się**
06:50 **Familiada** - teleturniej
07:20 **Policzmy się dla Polski**
07:30 **Pytanie na śniadanie**
10:40 **Panorama**
10:45 **Pytanie na śniadanie**
11:15 **Policzmy się dla Polski**
11:25 **Dookoła Bałtyku** - magazyn kulinarny
11:50 **Dla niesłyszących - Barwy szczęścia**
12:30 **Koło fortuny** - teleturniej
13:15 **Kozacka miłość** - serial kostiumowy, prod. Rosja
14:05 **Va Banque** - teleturniej
14:35 **Na sygnale** - serial fabularyzowany TVP
15:10 **Górscy ratownicy** - serial obyczajowy
16:00 **Koło fortuny** - teleturniej
16:35 **Familiada** - teleturniej

SERIAL OBYCZAJOWY

17:15 **Promyk nadziei** - serial, prod. Turcja, 2019
18:00 **Panorama**
18:20 **Va Banque** - teleturniej
18:45 **Kozacka miłość** - serial kostiumowy, prod. Rosja
19:35 **Barwy szczęścia** - serial obyczajowy TVP
20:35 **Dance Dance Dance**
22:45 **Muzyka, Taniec, Zabawa** - koncert
23:50 **Kino relaks - Facet na miarę**
01:40 **Mokra robota** - film akcji, prod. USA, 2011
03:10 **W obliczu śmierci** - film sensacyjny, prod. Wielka Brytania, USA, 1987, reż. John Glen, wyk. Timothy Dalton, Maryan d'Abo
05:25 **Zakończenie**

TVN

05:45 **Uwaga!** - magazyn
06:00 **Ukryta prawda** - program obyczajowy
07:00 **Kuchenne rewolucje** - program kulinarno-rozrywkowy
08:00 **Dzień Dobry TVN** - magazyn
11:35 **Doradca smaku**
11:45 **Ukryta prawda** - program obyczajowy
13:50 **LAB**
14:55 **Szpital** - program obyczajowy
15:55 **Kuchenne rewolucje** - program kulinarno-rozrywkowy
17:00 **LAB**
18:00 **Ukryta prawda** - program obyczajowy
19:00 **Fakty**
19:25 **Uwaga! koronawirus**
19:35 **Sport**
19:45 **Pogoda**
19:55 **Uwaga!** - magazyn

KOMEDIA

20:05 **Planeta singli III** - film komedia, Polska, 2019, reż. Sam Akina, Michał Chaciński, wyk. Maciej Stuhr, Agnieszka Więdłocha, Bogusław Linda, Danuta Stenka, Maria Pakulnis, Piotr Głowacki, Weronika Książkiewicz, Tomasz Karolak
22:10 **To** - film horror, USA, Kanada, 2017, reż. Andy Muschietti, wyk. Jaeden Martell, Jeremy Ray Taylor, Sophia Lillis, Finn Wolfhard, Bill Skarsgard
01:00 **Kuba Wojewódzki**
02:00 **Uwaga!** - magazyn prod. Polska
02:20 **Noc magii**

POLSAT

06:00 **Nowy dzień z Polsat News**
08:40 **Malanowski i Partnerzy**
09:40 **Sekrety rodziny**
10:40 **Dlaczego ja?**
11:40 **Gliniarze**
12:50 **Wydarzenia**
13:25 **Interwencja**
13:40 **Trudne sprawy**
14:40 **Dlaczego ja?**
15:50 **Wydarzenia**
16:10 **Pogoda**
16:15 **Interwencja** - magazyn prod. Polska
16:30 **Na ratunek 112**
17:00 **Gliniarze**
18:00 **Pierwsza miłość**
18:50 **Wydarzenia**
19:25 **Gość Wydarzeń**
19:45 **Sport**
19:55 **Pogoda**
20:05 **Twoja Twarz Brzmi Znajomo**
22:10 **Love Island. Wyspa miłości**

FILM S-F

23:10 **A.I. Sztuczna inteligencja** - film s-f Wzruszająca historia dziecka-robota Davida, który został zaprogramowany, by odczuwać miłość. Gdy, jego Monica szepcze do ucha swego dziecka-robota siedem słów kodu: Zyrros, Sokrates, Partykuła, Decybel, Huragan, Delfin, Tulipan.
02:10 **Watchmen Strażnicy** Akcja filmu Watchmen osadzona jest w alternatywnej Ameryce roku 1985.
05:25 **Telezakupy TV Okazje**

TVP Kultura

07:00 **Teledyski**
08:00 **Informacje kulturalne**
08:30 **Kronos** - magazyn
09:10 **Szkoła podstawowa** - film obyczajowy, prod. Czechosłowacja, 1991, reż. Jan Sverak
11:00 **Rodzina Połanieckich** - serial TVP
12:40 **Cmentarz Orląt** - film dokumentalny
13:30 **Scena taneczna** - Salsa i tango - magazyn
13:55 **Scena taneczna** - Flamenco i tańce irlandzkie
14:25 **Wydarzenie aktualne**
14:50 **Ostatnia lekcja** - film
16:00 **Billy Wilder: Nie przynudzać!** - film
17:45 **Co dalej?**
18:00 **Rok 2020**
18:30 **Informacje kulturalne**
19:00 **Reżyserzy**
20:00 **Wieczór kinomana - Wstęp do filmu** - Czarny Piotruś

KOMEDIA

20:05 **Wieczór kinomana - Czarny Piotruś** - komedia, prod. Czechosłowacja, 1963, reż. Milos Forman, wyk. Vladimir Pucholt, Ladislav Jakim, Pavla Martinkowa, Jan Vostrcil, Bożena Matuskova
21:45 **Kalifornia** - dramat, prod. Brazylia, 2015
23:30 **Gomorra** - serial, prod. Włochy, Niemcy
00:20 **Teraz animacje!** - Kaprysia - film animowany
00:25 **Teraz animacje!** - Ojezu - film animowany
00:30 **Teraz animacje!** - Linie życia - film animowany
00:45 **Co dalej?**
01:00 **Informacje kulturalne**

TV Puls

06:00 **Zbuntowany anioł** - telenowela Osierocona Milagros rozpoczyna pracę jako pokojówka rodziny DiCarlo i zakochuje się w synu pana domu.
07:00 **Nash Bridges** - serial sensacyjny
09:00 **Lombard. Życie pod zastaw** - serial obyczajowy
11:00 **Zbuntowany anioł** - telenowela
12:00 **Zaklinaczka duchów**
14:00 **Lombard. Życie pod zastaw** - serial obyczajowy
16:00 **Rodzinny interes** - serial obyczajowy
18:00 **Lombard. Życie pod zastaw** - serial obyczajowy
20:00 **Ochroniarz**
21:50 **Mroczna przeszłość**

THRILLER

23:45 **Nikomu ani słowa** - thriller Bandyci porywają córkę psychiatry, aby wydobyć miejsce ukrycia zrabowanego łupu od jego pacjentki.
02:00 **Castle** - serial obyczajowy
02:55 **Reporterzy. Z życia wzięte**
03:50 **Wojciech Cejrowski. Boso** - Karaiby
04:35 **Zobacz to! Blok powtórkowy: Z archiwum policji** - serial dokumentalny prod. Polska
05:00 **Dyżur** - serial dokumentalny

TVN 7

05:55 **Szkoła**
06:55 **Szpital** - program obyczajowy
07:55 **Zakochani po uszy** - serial, Polska
08:25 **Rozwód. Walka o wszystko**
09:25 **Ukryta prawda** - program obyczajowy
11:25 **Ten moment**
11:55 **Szpital** - program obyczajowy
12:55 **LAB**
13:55 **Sąd rodzinny** - program sądowy
14:55 **Sędzia Anna Maria Wesołowska** - program sądowy
15:55 **Ukryta prawda** - program obyczajowy
16:55 **Brzydula** - serial, Polska
17:30 **Rozwód. Walka o wszystko**
18:30 **Ten moment**
19:00 **Ukryta prawda**

SERIAL OBYCZAJOWY

20:00 **Brzydula** - serial, Polska
20:30 **Ślub od pierwszego wejrzenia**
21:40 **Wpadka** - film komedia, prod. USA, 2007, reż. Judd Apatow, wyk. Katherine Heigl, Seth Rogen, Paul Rudd, Leslie Mann, Jason Segel
00:20 **Raj na ziemi** - film komedia, USA, 2012, reż. David Wain, wyk. Jennifer Aniston, Paul Rudd, Justin Theroux, Alan Alda, Malin Akerman
02:30 **Noc magii** - program ezoteryczny prod. Polska

TV 4

06:00 Gliniarz i prokurator **07:00** Strażnik Teksasu **08:00** Nasz Nowy Dom **09:00** Sędzia Judy **09:25** Z miłości do dziecka **10:25** Nowe Sekrety Sąsiadów **10:55** Detektywi w akcji **11:55** Kobra - oddział specjalny **12:55** STOP Drogówka **13:55** Rubi **14:55** Z miłości do dziecka **16:00** Policjantki i Policjanci **17:00** Nowe Sekrety Sąsiadów **19:00** Policjantki i Policjanci **20:00** Gwiazdy Kabaretu **22:00** Sprawiedliwi - Wydział Kryminalny **00:05** Hellboy: Złota armia Hellboy walczy ze złem, kiedy nadchodzi wezwanie od pracodawcy: ściśle tajnego Biura ds. Badań Paranormalnych i Obrony. **02:40** Śmierć na 1000 sposobów **03:10** Interwencja **03:25** TOP 10 - Lista przebojów

TV Trwam

10:15 Rozmowy niedokończone **11:25** Głos Polski **11:35** 100 cudownych miejsc na świecie **11:45** Spotkania z ekologią **12:00** Anioł Pański **12:03** Informacje dnia **12:20** W poszukiwaniu dowodów **13:25** Kolory Świętości **13:30** Msza święta z Jasnej Góry **14:30** Zrozumieć Antycywilizacje **14:55** Słowo Życia **15:00** Modlitwa **15:20** Mocni w wierze **15:50** Ma się rozumieć **16:00** Informacje dnia **16:10** Siódmy sakrament **16:35** Świat na wyciągnięcie ręki **17:00** Droga Krzyżowa **17:30** Antykultura III **17:55** Poczet Wielkich Polaków **18:00** Anioł Pański **18:05** Informacje dnia **18:15** Westerplatte Młodych **19:00** Warto zauważyć... **19:30** Opowieści Theo **19:45** Modlitwa **20:00** Informacje dnia **20:20** Różaniec **20:50** Myśląc Ojczyzna **21:00** Apel

eprasa.pl 7a314c7a69

sobota 27 marca

TVP 1

05:05 Klan - telenowela TVP
06:50 Policzmy się dla Polski - felieton
07:00 Transmisja Mszy Świętej z Sanktuarium Matki Bożej na Jasnej Górze
07:35 Rok w ogrodzie
08:00 Rok w ogrodzie Extra
08:15 Wojsko - polskie.pl
08:40 Pełnosprawni - magazyn dla niepełnosprawnych
09:00 Policzmy się dla Polski - felieton
09:10 Prywatne życie zwierząt - reportaż
09:40 Skoki Narciarskie - Puchar Świata w Planicy
12:20 Samotny jeździec
13:45 Okrasa łamie przepisy
14:15 Z pamięci - felieton
14:25 Ozdrowieńcy - magazyn
14:55 Policzmy się dla Polski
15:05 Sekretne życie kotów
15:55 To był rok!
17:00 Teleexpress

TELETURNIEJ

17:30 Jaka to melodia? - teleturniej muzyczny
18:30 Stulecie Winnych - serial TVP
19:30 Wiadomości
20:10 Alarm! - magazyn
20:35 Komisarz Alex - serial kryminalny TVP
21:35 Hit na sobotę - Projekt Koliber - film fabularny, prod. Kanada, 2018
23:35 Boks - Gala KnockOut Boxing Night, Jachranka - walka wieczoru: Fiodor Czerkaszyn - Javier Francisco Maciel
00:35 Życie za życie - dramat, prod. USA, Niemcy
03:50 Jaka to melodia?
04:30 Z pamięci - Barbara Hoff
04:35 Zakończenie

TVP 2

05:50 Dla niesłyszących - Barwy szczęścia
06:55 Dla niesłyszących - M jak miłość - serial TVP
07:45 Policzmy się dla Polski
07:55 Pytanie na śniadanie
11:10 Policzmy się dla Polski
11:20 Rodzinny ekspres
11:50 Dance Dance Dance
14:00 Familiada - teleturniej
14:35 Koło fortuny
15:15 Wojciech Cejrowski - boso przez świat
15:50 Smaki świata po polsku - magazyn
16:25 Na dobre i na złe - serial TVP
17:25 Na sygnale - serial fabularyzowany prod. TVP
17:50 Słowo na niedzielę
18:00 Panorama
18:20 Pogoda
18:30 Postaw na milion
19:20 Rodzinka.pl - serial

WIDOWISKO

20:00 The Voice Kids - widowisko muzyczne
22:15 Kabaret. Super Show Dwójki - program kabaretowy prod. Polska
23:20 Hity wszech czasów - magazyn muzyczny
00:20 Agentka specjalnej troski - film prod. Francja, 2016, reż. Dany Boon
02:15 Ben Hur - dramat historyczny, prod. USA, 2016, reż. Timur Bekmambetov, wyk. Jack Huston, Toby Kebbell, Rodrigo Santoro, Nozanin Boniadi
05:10 Zakończenie

TVN

05:10 Uwaga! - magazyn
05:25 Ukryta prawda - program obyczajowy
06:25 Kuchenne rewolucje - program kulinarno-rozrywkowy
07:25 Efekt Domina
08:00 Dzień Dobry TVN - magazyn
11:30 Brzydula - serial obyczajowy prod. Polska- serial
14:00 Na Wspólnej - serial obyczajowy prod. Polska
15:50 MasterChef Junior
17:25 Efekt Domina
18:00 Kuchenne rewolucje - program kulinarno-rozrywkowy
19:00 Fakty
19:25 Sport
19:35 Pogoda
19:45 Uwaga! - magazyn
20:00 Power Couple

KOMEDIA

21:30 Wykapany ojciec - film komedia, USA, Indie, Kanada, 2013, reż. KenScott, wyk. Vince Vaughn, Chris Pratt, Cobie Smoulders, Andrzej Blumenfeld, Simon Delaney Anonimowy dawca nasienia dowiaduje się, że spłodził 533 dzieci. Jego potomkowie wnoszą petycję do banku spermy o ujawnienie danych ojca.
23:45 Król Skorpion III: Odkupienie - film, USA, 2012, reż. Roel Reiné
01:55 Uwaga! - magazyn prod. Polska
02:15 Noc magii

POLSAT

06:00 Nowy dzień z Polsat
08:05 Strażnicy marzeń
10:10 Ewa gotuje
10:40 Nasz Nowy Dom
12:40 Design Dream. Pojedynek na wnętrza
13:45 Łowcy nagród
14:45 Rolnicy. Podlasie
15:45 Więzienie
17:45 Chłopaki do wzięcia
18:50 Wydarzenia
19:25 Gość Wydarzeń
19:45 Sport
19:55 Pogoda
20:05 Kowalscy kontra Kowalscy
21:05 Piękni i bezrobotni Wspólny kredyt łączy przyrodnich braci mocniej niż więzy rodzinne. Chcąc zarobić na jego spłatę, biorą sprawy we własne ręce!
22:05 Kochaj albo rzuć wersja kolorowa

FILM AKCJI

00:50 Bad Ass 2: Twardziele Weteran wojny w Wietnamie Frank Vega spełnia swoje marzenie i otwiera ośrodek East L.A., w którym uczy młodych bokserów, jak przetrwać w i poza ringiem. Gdy jednak jego obiecujący podopieczny wpada w złe towarzystwo i w efekcie zostaje zamordowany, Frank ze swym przyjacielem Berniem biorą sprawy w swoje ręce, a właściwie pięści dowodząc, że nigdy nie jest się zbyt starym, by wymierzać sprawiedliwość...
02:45 Tajemnice losu

TVP Kultura

07:00 Jan Ptaszyn Wróblewski i przyjaciele - koncert
08:10 Informacje kulturalne
08:35 Od ucha do ucha - Doradcy króla Hydropsa
09:00 Od ucha do ucha - Dom Jeża - film animowany, prod. Kanada, Chorwacja
09:20 Od ucha do ucha - Dziewczyna i chłopak
11:20 Viva dada - film dokumentalny
12:25 Serialowa nostalgia - Parada oszustów - serial
13:30 Urodzeni artyści
14:00 Stawka większa niż życie
15:10 Czterdziecha - recital jubileuszowy Wojciecha Młynarskiego
16:35 Retro kino - Mściciel z Laramie - western
18:20 Tamte lata, tamte dni
18:55 Penderecki. Droga przez labirynt - film

FILM OBYCZAJOWY

20:00 Bilet do kina - Nasz najlepszy rok - film obyczajowy, prod. Francja, 2017
22:00 Ziggy Stardust and the Spiders from Mars - koncert, prod. USA
23:45 Seans kultowy - Brazil - dramat, prod. USA, 1985, reż. Terry Gilliam, wyk. Jonathan Pryce
03:10 Urodzeni artyści - Rodzina Bytomskich
03:40 Wieczór kinomana - Czarny Piotruś - komedia, prod. Czechosłowacja, 1963
05:40 Jeszcze więcej kultury w TVP Kultura 2 na stream.tvp.pl
05:40 Zakończenie

TV Puls

06:00 Łowcy skarbów Historyczka Sydney Fox decyduje się podróżować po świecie, by odnaleźć zaginione skarby i dzieła sztuki.
07:00 Taki jest świat
08:00 Lombard. Życie pod zastaw - serial obyczajowy Prowadzenie lombardu to zajęcie ciekawe, momentami ekscytujące, ale często i niebezpieczne. Bohaterami serialu są: właściciel Kazimierz Barski, jego rodzina, pracownicy oraz klienci, którzy pojawiają się w lombardzie z powodu różnych życiowych zawirowań.
20:00 Mocne sobotnie kino: Cudzoziemiec Mężczyzna postanawia dokonać zemsty na terrorystach IRA.

FILM AKCJI

22:10 Plan ucieczki Ray to specjalista od zabezpieczeń więziennych. W trakcie testowania nowego projektu mężczyzna zostaje pozbawiony kontaktu ze swoją ekipą i zdany na siebie.
00:30 Kod 211 Kiedy w Chesterford grupa uzbrojonych po zęby mężczyzn napada na bank, funkcjonariusz Mike postanawia interweniować. Wkrótce napotyka nastoletniego Kenny'ego Ralstona.
03:05 Castle
04:00 Zobacz to! Blok powtórkowy: Taki jest świat

TVN 7

05:00 Szpital - program obyczajowy
06:00 Kosmiczny wykop
06:15 Szkoła
07:20 Ukryta prawda - program obyczajowy
09:30 Ten moment
10:00 Hotel Paradise
12:05 Ten moment
12:40 Człowiek przyszłości - dokument
13:45 Troje do tanga - film komedia, USA, Australia, 1999, reż. Damon Santostefano, wyk. Matthew Perry, Neve Campbell, Dylan McDermott, Oliver Platt, John C. McGinley, Bob Balaban
15:50 Johnny English - film komedia, Francja, Wielka Brytania, USA, 2003, reż. Peter Howitt, wyk. Rowan Atkinson, Tasha de Vasconcelos, Ben Miller, Greg Wise, Douglas McFerran

FILM KATASTROFICZNY

17:40 Geosztorm - film katastroficzny, USA, 2017, reż. Dean Devlin, wyk. Gerard Butler, Jim Sturgess, Abbie Cornish, Alexandra Maria Lara, Daniel Wu, Andy Garcia, Ed Harris
20:00 Kac Vegas III - film komedia, USA, 2013, reż. Todd Phillips, wyk. Bradley Cooper, Ed Helms, Zach Galifianakis, Justin Bartha, Ken Jeong, John Goodman
22:10 Krytyczna decyzja - film sensacyjny, USA, 1996, reż. Stuart Baird, wyk. Kurt Russell
00:55 Duchy Alaski
01:55 Druga strona medalu
02:30 Noc magii

TV 4

07:05 Dzielna Mysz **07:25** Scooby-Doo! Frankenstrachy **08:50** Galileo **10:50** Bibliotekarz II: Tajemnice kopalni króla Salomona Druga część przygód Flynna Carsena, młodego pracownika niezwykłej Biblioteki Metropolitalnej, w której przechowywane są takie skarby jak puszka Pandory, Arka Przymierza czy Excalibur. **12:55** STOP Drogówka
13:55 Wychodne mamusiek Wszystko, czego pragnie Alyson wraz z przyjaciółkami, to spokojny wieczór, z dobrą kolacją i konwersacją... czyli długo wyczekiwanego wychodnego dla mam.
16:00 Policjantki i Policjanci **19:00** Galileo **20:00** Policjantki i Policjanci **22:00** Sprawiedliwi - Wydział Kryminalny

TV Trwam

10:25 Myśląc Ojczyzna **10:35** Polski Punkt Widzenia **12:50** Siódmy sakrament **13:20** Ocalić od zapomnienia **13:30** Msza święta z Jasnej Góry **14:30** Przegląd Katolickiego Tygodnika „Niedziela" **14:35** Świat Biblii - Życie Jezusa do momentu uwięzienia **15:30** Wierzę w Boga
16:00 Informacje dnia **16:10** Ks. Henryk Mosing - doktor ze Lwowa **17:00** Z Parlamentu Europejskiego **17:30** Mocni Jego mocą
17:55 Poczet Wielkich Polaków **18:00** Anioł Pański **18:05** Informacje dnia - program inrormacyjny **18:15** Rozmowy niedokończone **19:25** Święty na każdy dzień **19:30** Katecheza ks. bp. Antoniego Długosza **19:45** Modlitwa **20:00** Informacje dnia **20:20** Różaniec **20:50** Myśląc Ojczyzna **21:00** Apel Jasnogórski

niedziela 28 marca

TVP 1

04:40 Klan - telenowela TVP
06:00 Słownik polsko@polski - talk - show
06:25 Wojsko - polskie.pl - reportaż
06:55 Słowo na niedzielę
07:00 Transmisja Mszy Świętej z Sanktuarium Bożego Miłosierdzia w Łagiewnikach
08:00 Tydzień
08:30 Zakochaj się w Polsce
09:05 Weterynarze z sercem
09:30 Policzmy się dla Polski
09:40 Skoki Narciarskie
12:00 Anioł Pański
12:15 Między ziemią a niebem
12:50 Pasterz - serial
13:05 Policzmy się dla Polski
13:15 BBC w Jedynce - Na ratunek młodym szympansom
14:15 Z pamięci - felieton
14:25 Okrasa łamie przepisy
14:50 Policzmy się dla Polski

SERIAL KRYMINALNY

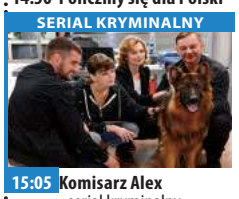

15:05 Komisarz Alex - serial kryminalny prod. TVP
16:05 Sekretne życie kotów - reality show
17:00 Teleexpress
17:20 Pogoda
17:30 Ojciec Mateusz - serial kryminalny TVP
18:30 Jaka to melodia?
19:30 Wiadomości
19:50 Stulecie Winnych
20:35 Piłka nożna - Eliminacje Mistrzostw Świata Katar
22:55 Zakochana Jedynka - Wyszłam za mąż, zaraz wracam - komedia romantyczna
00:50 Projekt Koliber - film fabularny
02:50 Profesor na drodze
04:05 Jaka to melodia?

TVP 2

05:20 Dla niesłyszących - Barwy szczęścia - serial
06:55 Dla niesłyszących - M jak miłość - serial TVP
07:45 Policzmy się dla Polski
07:55 Pytanie na śniadanie
11:10 Policzmy się dla Polski
11:20 Dookoła Bałtyku
11:50 The Voice Kids
14:00 Familiada - teleturniej
14:35 Koło fortuny
15:15 Szansa na sukces. Opole 2021 - widowisko
16:15 Na sygnale - serial fabularyzowany TVP
16:45 Lajk!
17:00 Zainwestuj w marzenia - serial TVP
17:15 Moje życie XXL
18:00 Panorama
18:20 Pogoda
18:30 Wojciech Cejrowski - boso przez świat
19:00 Smaki świata po polsku - magazyn
19:25 Rodzinka.pl - serial

TELETURNIEJ

20:00 Postaw na milion - teleturniej prod. Polska
21:00 Ben Hur - dramat historyczny, prod. USA, 2016, reż. Timur Bekmambetov
23:15 Kino bez granic - Sztokholm - film fabularny
00:55 Mój rower - film obyczajowy, prod. Polska, 2012, reż. Piotr Trzaskalski, wyk. Artur Żmijewski, Michał Urbaniak
02:45 Nowe życie
04:30 Rodzinka.pl - serial komediowy prod. TVP
04:55 Zakończenie

TVN

05:10 Uwaga! - magazyn
05:25 Ukryta prawda - program obyczajowy
06:25 Kuchenne rewolucje - program kulinarno-rozrywkowy
07:25 Nowa Maja w ogrodzie
07:55 Akademia ogrodnika
08:00 Dzień Dobry TVN - magazyn
11:30 Efekt Domina
12:05 Co za tydzień - magazyn
12:40 Tajemnica zawodowa - serial
13:40 Mamy to - serial, Polska
14:15 Power Couple - program rozrywkowy
15:50 Planeta singli III - film komedia, Polska, 2019, reż. Sam Akina, Michał Chaciński
18:00 Równi sobie
19:00 Fakty
19:45 Uwaga! - magazyn
20:00 MasterChef Junior

FILM SENSACYJNY

21:35 Szybcy i wściekli V - film sensacyjny, USA, 2011, reż. Justin Lin, wyk. Vin Diesel, Paul Walker, Jordana Brewster, Tyrese Gibson, Chris 'Ludacris' Bridges
00:15 Keanu - film komedia, USA, 2016, reż. Peter Atencio, wyk. Jordan Peele, Keegan-Michael Key, Method Man, Darrell Britt-Gibson, Will Forte
02:20 Kuchenne rewolucje - program kulinarno-rozrywkowy
03:20 Uwaga! - magazyn
03:40 Noc magii

POLSAT

06:00 Nowy dzień z Polsat
08:45 Gdzie jest Nemo? Mały Nemo niespodziewanie trafia z oceanu wprost do akwarium w gabinecie dentystycznym w Sydney. Jego ojciec Marlin, choć cierpi na lęk przed otwartym oceanem, wyrusza synkowi na ratunek. W tej niezwykłej podróży towarzyszy mu zapominalska Dory. Tak się zaczyna jedna z najwspanialszych podwodnych przygód...
10:55 Skarb narodów: Księga tajemnic Kontynuacja hollywoodzkiego przeboju. Benjamin Franklin Gates, po odkryciu tajemnicy templariuszy, został najbardziej znanym w USA poszukiwaczem skarbów, choć sam woli określenie.

PROGRAM ROZRYWKOWY

13:45 Ninja Warrior Polska - program rozrywkowy prod. Polska
15:45 Twoja Twarz Brzmi Znajomo
17:40 Design Dream. Pojedynek na wnętrza
18:50 Wydarzenia
19:20 Sport
19:25 Pogoda
19:30 Państwo w Państwie
20:00 Kabaret na żywo - Klinika Skeczów Męczących
22:10 Love Island. Wyspa miłości
23:20 Wilk z Wall Street
04:00 Tajemnice losu
04:40 Disco Gramy - program rozrywkowy prod. Polska
05:25 Telezakupy TV Okazje

TVP Kultura

06:50 Myśli na ten czas
07:00 Liturgia prawosławna z cerkwi w Toruniu
08:25 Od ucha do ucha - Śladami wielkich kompozytorów - Śladami Beethovena - film
09:30 Od ucha do ucha - Karnawał Zwierząt
10:20 Francuskie śniadanie - Arsene Lupin - serial, prod. Szwajcaria, Niemcy, Włochy, Belgia, Francja
11:30 Trzeci punkt widzenia - program publicystyczny
11:55 Mój tydzień z Marilyn - film obyczajowy
13:40 Bilet do kina - Nasz najlepszy rok - film
15:40 15. Wielkanocny Festiwal Ludwiga van Beethovena
17:15 Niedziela z...polskim big beatem

DRAMAT

20:00 Aż do piekła - dramat, prod. USA, 2016, reż. David Mackenzie, wyk. Chris Pine, Ben Foster, Jeff Bridges, Dale Hickey, Gregory Cruz
21:50 Scena taneczna - Taniec klasyczny - magazyn
22:15 Scena taneczna - Balet współczesny - magazyn
22:50 Trzeci punkt widzenia - program publicystyczny
23:30 Życie Carlita - film sensacyjny, prod. USA
02:00 Teraz animacje! - Kapryśia - film animowany
02:10 Teraz animacje! - Ojezu
02:15 Teraz animacje! - Linie życia - film animowany
02:30 Kino nocne - Zjednoczone Stany Miłości

TV Puls

06:00 Rodzinny interes - serial obyczajowy
08:45 Sydney i siedmiu nieudaczników Sidney zostaje wyrzucona przez bractwo Kappa. Dziewczyna przeprowadza się do mieszkania z siedmioma nieudacznikami, których namawia, aby wzięli udział w wyborach studenckich.
10:50 Matylda
12:50 Najpiękniejsze baśnie: Królewskie dzieci
14:00 Najpiękniejsze baśnie: Prawdziwa narzeczona
15:25 Pamiętnik księżniczki
17:40 BFG: Bardzo Fajny Gigant
20:00 Niedziela z gwiazdami: 60 sekund
22:25 Ochroniarz

KOMEDIA

00:05 Sztos 2 - komedia sensacyjna Podczas stanu wojennego „Synek" i Janek transportują do Warszawy poszukiwanego działacza Solidarności.
02:05 Zobacz to! Blok powtórkowy: Dyżur - serial dokumentalny
02:40 Dyżur - serial dokumentalny
03:05 Taki jest świat
03:55 Na jedwabnym szlaku
04:35 Z archiwum policji - serial dokumentalny prod. Polska
05:00 Rodzinny interes - serial obyczajowy prod. Polska

TVN 7

05:00 Szpital - program obyczajowy
06:00 Kosmiczny wykop
06:15 Szkoła
07:20 Ukryta prawda - program obyczajowy
09:30 Ten moment
10:00 Hotel Paradise
12:00 Człowiek przyszłości - dokument
13:00 Ukryta prawda - program obyczajowy
15:00 Ślub od pierwszego wejrzenia
16:00 Street Dance II - film obyczajowy, Wielka Brytania, 2012, reż. Max Giwa, Dania Pasquini, wyk. Falk Hentschel, Sofia Boutella
17:50 Tylko mnie kochaj - film komedia, Polska, 2006, reż. Ryszard Zatorski, wyk. Maciej Zakościelny, Agnieszka Grochowska, Julia Wróblewska

FILM PRZYGODOWY

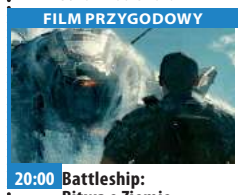

20:00 Battleship: Bitwa o Ziemię - film przygodowy, USA, 2012, reż. Peter Berg, wyk. Taylor Kitsch, Alexander Skarsgard, Rihanna, Brooklyn Decker, Tadanobu Asano, Liam Neeson
22:50 Szakal - film sensacyjny, USA, Wielka Brytania, Francja, Niemcy, Japonia, 1997, reż. Michael Caton-Jones, wyk. Bruce Willis, Richard Gere, Sidney Poitier, Diane Venora, Mathilda May, Jack Black, J.K. Simmons, Tess Harper, Richard Lineback
01:25 Duchy Alaski
02:25 Druga strona medalu
03:35 Noc magii

TV 4

06:00 Dzielna Mysz **06:25** Scooby-Doo! Na Dzikim Zachodzie **07:55** Ostatni smok 4: Bitwa o Ogień Smoczego Serca Smok Drago, zaprzyjaźniony z królem Brytanii, po jego śmierci ma dopilnować, by władzę po nim objął godny następca.
10:00 Galileo **12:05** STOP Drogówka **13:05** Gwiazdy Kabaretu **14:10** Ostatni legion Imperium Rzymskie chyli się ku upadkowi. Romulus zostaje pojmany i wysłany na Capri.
16:30 Tristan i Izolda Romantyczna historia dwojga młodych kochanków i ich zakazanej miłości. **19:00** Galileo **20:00** Hellboy: Złota armia **22:35** Dzieci z Jedwabnego Szlaku **01:10** Śmierć na 1000 sposobów **02:10** Interwencja **02:25** TOP 10 - Lista przebojów

TV Trwam

10:40 Ziemia mojego Zbawiciela **11:00** Uroczystość Niedzieli Palmowej w Watykanie **12:20** Wieś - to też Polska **13:30** Papież Polak do Rodaków **14:00** Ewangelia wg św. Jana **15:20** Kolory Świętości **15:25** Poznajemy Biblię. Gdzie żył i nauczał Jezus Chrystus **16:00** Informacje dnia **16:10** Koncert życzeń
17:00 Zostań Żołnierzem RP **17:15** Gorzkie Żale **17:45** 100 cudownych miejsc na świecie. Francja: Paryż, Katedra Notre-Dame **17:55** Poczet Wielkich Polaków **18:00** Anioł Pański **18:05** Informacje dnia
18:15 Rozmowy niedokończone **19:25** Święty na każdy dzień **19:30** Jezus - Królestwo bez granic **20:00** Informacje dnia **20:20** Różaniec **20:50** Kolory Świętości **21:00** Apel Jasnogórski **21:20** Informacje dnia **21:40** Retrospekcja

eprasa.pl 7a314c7a69

poniedziałek 29 marca

TVP 1

05:10 **Być kobietą w Himalajach** - film dokumentalny, prod. Polska, 2018
06:00 **Elif** - serial, prod. Turcja
06:50 **Policzmy się dla Polski** - felieton
07:00 **Transmisja Mszy Świętej z Sanktuarium Matki Bożej na Jasnej Górze**
07:30 **Okiem Wiary** - magazyn
08:00 **Wiadomości**
08:10 **Pogoda poranna**
08:15 **Kwadrans polityczny**
08:35 **Ranczo** - serial
09:35 **Komisarz Alex** - serial
10:35 **Ojciec Mateusz** - serial kryminalny TVP
11:25 **Kasta** - serial
12:00 **Wiadomości**
12:10 **Agrobiznes**
12:30 **Agropogoda** - magazyn
12:35 **Rok w ogrodzie Extra**
12:50 **BBC w Jedynce** - Na ratunek młodym szympansom

SERIAL OBYCZAJOWY

14:00 **Elif** - serial, prod. Turcja, 2018
14:50 **Policzmy się dla Polski**
15:00 **Wiadomości**
15:15 **Alarm!** - magazyn
15:35 **Gra słów. Krzyżówka**
16:00 **Policzmy się dla Polski**
16:05 **Przysięga** - serial
17:00 **Teleexpress**
17:15 **Jaka to melodia?**
17:55 **Klan** - telenowela TVP
18:20 **Kasta - Parasol** - serial
18:55 **Jeden z dziesięciu**
19:30 **Wiadomości**
20:10 **Alarm!** - magazyn
20:30 **Leśniczówka**
21:00 **Teatr Telewizji - Tango**
23:00 **Świat bez fikcji**
24:00 **Warto rozmawiać**
01:00 **Wyszłam za mąż, zaraz wracam** - komedia

TVP 2

05:00 **Cafe piosenka** - talk-show
05:30 **Górscy ratownicy** - serial obyczajowy, prod. Niemcy, 2012
06:25 **Coś dla Ciebie** - magazyn
06:50 **Familiada** - teleturniej
07:30 **Pytanie na śniadanie**
10:40 **Panorama**
10:50 **Pytanie na śniadanie**
11:15 **Policzmy się dla Polski**
11:25 **Rodzinka.pl** - serial komediowy TVP
11:50 **Dla niesłyszących - Barwy szczęścia** - serial obyczajowy TVP
12:30 **Koło fortuny** - teleturniej
13:15 **Kozacka miłość** - serial kostiumowy
14:05 **Va Banque** - teleturniej
14:35 **Na sygnale** - serial fabularyzowany TVP
15:00 **Koło Fortuny** - extra - teleturniej

SERIAL OBYCZAJOWY

15:05 **Górscy ratownicy** - serial obyczajowy
15:50 **Zainwestuj w marzenia** - serial TVP
16:00 **Koło fortuny** - teleturniej
16:35 **Familiada** - teleturniej
17:15 **Promyk nadziei** - serial
18:00 **Panorama**
18:20 **Va Banque** - teleturniej
18:45 **Kozacka miłość** - serial
19:35 **Barwy szczęścia** - serial
20:40 **Kulisy serialu „M jak miłość"**
20:55 **M jak miłość** - serial TVP
21:50 **Sanditon** - serial
22:45 **Osiecka** - serial TVP
23:40 **Milczenie** - dramat
02:30 **Warto kochać** - serial
03:30 **Pożegnanie z Marią** - dramat

TVN

05:20 **Nowa Maja w ogrodzie**
05:50 **Akademia ogrodnika**
06:00 **Ukryta prawda** - program obyczajowy
07:00 **Kuchenne rewolucje** - program kulinarno-rozrywkowy
08:00 **Dzień Dobry TVN** - magazyn
11:35 **Jesteśmy w domu!**
11:45 **Ukryta prawda** - program obyczajowy
13:50 **LAB**
14:55 **Szpital**
15:55 **Kuchenne rewolucje** - program kulinarno-rozrywkowy
17:00 **LAB**
18:00 **Ukryta prawda** - program obyczajowy
19:00 **Fakty**
19:25 **Uwaga! koronawirus**
19:35 **Sport**
19:45 **Pogoda**
19:55 **Uwaga!** - magazyn
20:10 **Doradca smaku**

SERIAL OBYCZAJOWY

20:15 **Na Wspólnej** - serial obyczajowy prod. Polska
20:55 **Milionerzy** - program rozrywkowy
21:30 **Równi sobie**
22:35 **Godziny szczytu III** - film sensacyjny, prod. USA, Niemcy, 2007, reż. Brett Ratner, wyk. Chris Tucker, Jackie Chan, Max Von Sydow, Hiroyuki Sanada, Yvan Attal, Roman Polański
00:25 **Co za tydzień** - magazyn
01:00 **The shooter** - serial, USA
01:55 **Uwaga!** - magazyn
02:15 **Noc magii**

POLSAT

06:00 **Nowy dzień z Polsat News**
08:40 **Malanowski i Partnerzy** - serial kryminalny prod. Polska
09:40 **Sekrety rodziny**
10:40 **Dlaczego ja?**
11:40 **Gliniarze** - serial kryminalny prod. Polska
12:50 **Wydarzenia**
13:25 **Interwencja** - magazyn prod. Polska
13:40 **Trudne sprawy**
14:40 **Dlaczego ja?**
15:50 **Wydarzenia**
16:10 **Pogoda**
16:15 **Interwencja**
16:30 **Na ratunek 112**
17:00 **Gliniarze**
18:00 **Pierwsza miłość**
18:50 **Wydarzenia**
19:25 **Gość Wydarzeń**
19:45 **Sport, Pogoda**

FILM SENSACYJNY

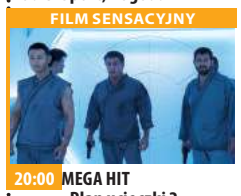

20:00 **MEGA HIT - Plan ucieczki 2** Akcja filmu rozgrywa się kilka lat po wydarzeniach z pierwszej części. Ray Breslin zorganizował nowy, najwyższej klasy zespół dbający o bezpieczeństwo.
22:10 **Love Island. Wyspa miłości**
23:20 **44 minuty** Historia napadu na bank w Hollywood, którego 28 lutego 1997 roku dokonali dwaj uzbrojeni po zęby mężczyźni.
01:05 **Człowiek zasad**
03:20 **Tajemnice losu**
04:40 **Disco Gramy** - program rozrywkowy prod. Polska
05:25 **Telezakupy TV Okazje**

TVP Kultura

07:00 **Muzyczne poranki**
08:10 **Młyn i krzyż** - film kostiumowy, prod. Polska, Szwecja, 2010, reż. Lech Majewski, wyk. Rutger Hauer, Michael York, Charlotte Rampling
09:50 **Reżyserzy** - Billy Wilder
11:00 **Rodzina Połanieckich** - serial TVP
12:30 **Morze plastiku** - film dokumentalny
13:30 **Tajemnica żółtego naleśnika** - film
13:40 **Doktor Faust** - film
14:00 **Niedziela z...polskim big beatem**
14:50 **Niknące światło** - film dokumentalny
16:00 **Sonata księżycowa** - film fabularny, prod. Wielka Brytania, 1937
17:30 **Rok 2020**
17:55 **Trzeci punkt widzenia**
18:30 **Informacje kulturalne**
18:55 **Scena muzyczna**

DRAMAT

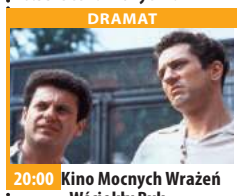

20:00 **Kino Mocnych Wrażeń - Wściekły Byk** - dramat, prod. USA, 1980, reż. Martin Scorsese, wyk. Robert De Niro
22:10 **Kronos** - magazyn kulturalno-społeczny
22:45 **Panorama kina polskiego - Katyń. Ostatni świadek**
00:25 **Scena taneczna** - Taniec klasyczny - magazyn
00:50 **Scena taneczna** - Balet współczesny - magazyn
01:25 **Rok 2020**
01:55 **Informacje kulturalne**
02:25 **Żelazna klasyka** - Matnia - dramat
04:25 **Trwoga** - film
05:40 **Afisz kulturalny ekstra**
05:55 **Jeszcze więcej kultury**

TV Puls

06:00 **Zbuntowany anioł** - telenowela
07:00 **Nash Bridges** - serial sensacyjny Nash jest policjantem kierującym grupą zwalczającą przestępczość w San Francisco. Po mieście porusza się swoją żółtą Barrakudą z lat siedemdziesiątych, siejąc postrach wśród przestępców.
09:00 **Lombard. Życie pod zastaw** - serial obyczajowy
11:00 **Zbuntowany anioł** - telenowela
12:00 **Zaklinaczka duchów**
14:00 **Lombard. Życie pod zastaw** - serial
16:00 **Rodzinny interes** - serial obyczajowy
18:00 **Lombard. Życie pod zastaw** - serial

FILM KRYMINALNY

20:00 **Gotowy na zemstę** Jack Creegan jest niereformowalnym kryminalistą, silnie przywiązanym do swojej rodziny i bezwzględnym złodziejem pragnącym zemsty. Gdy jego ojciec, Alfie, zostaje brutalnie zamordowany, a jego łup z napadu przepada bez śladu, Jack z kuzynem Sammym i członkami gangu Eddiem i Frankiem odkrywają, że za sprawą kryje się znacznie większa intryga niż myśleli.
22:00 **Cudzoziemiec**
00:05 **Wielki Stach**
02:30 **Zobacz to! Blok powtórkowy**

TVN 7

05:55 **Szkoła**
06:55 **Szpital**
07:55 **Zakochani po uszy** - serial, Polska
08:25 **Rozwód. Walka o wszystko**
09:25 **Ukryta prawda** - program obyczajowy
11:25 **Ten moment**
11:55 **Szpital** - program obyczajowy
12:55 **LAB**
13:55 **Sąd rodzinny**
14:55 **Sędzia Anna Maria Wesołowska**
15:55 **Ukryta prawda** - program obyczajowy
16:55 **Brzydula** - serial, Polska
17:30 **Rozwód. Walka o wszystko**
18:30 **Ten moment**
19:00 **19 +** - obyczajowy
19:30 **Zakochani po uszy** - serial, Polska
20:00 **Brzydula** - serial, Polska
20:30 **Hotel Paradise**

KOMEDIA

21:30 **Nigdy w życiu!** - film komedia, prod. Polska, 2004, reż. Ryszard Zatorski, wyk. Danuta Stenka, Artur Żmijewski, Joanna Brodzik, Jan Frycz, Marta Lipińska, Krzysztof Kowalewski, Joanna Jabłczyńska
23:50 **Blade: Mroczna trójca** - film horror, USA, 2004, reż. David S. Goyer, wyk. Wesley Snipes, Kris Kristofferson, Dominic Purcell, Jessica Biel, Ryan Reynolds, Parker Posey
02:15 **Druga strona medalu** - talk show
03:25 **Noc magii**

TV 4

07:00 Strażnik Teksasu **08:00** Nasz Nowy Dom **09:00** Sędzia Judy **09:25** Z miłości do dziecka **10:25** Nowe Sekrety Sąsiadów **10:55** Detektywi w akcji **11:55** Kobra - oddział specjalny **12:55** STOP Drogówka **13:55** Rubi
14:55 Z miłości do dziecka **16:00** Policjantki i Policjanci **17:00** Kochane Pieniądze **19:00** Policjantki i Policjanci **20:00** Święty **20:30** Sprawiedliwi - Wydział Kryminalny
21:40 Czas zemsty Robert Burns prowadzi prace wykopaliskowe w Chinach, przypadkowo wplątuje się w aferę narkotykową. Zostaje niesłusznie oskarżony i skazany. **23:30** Galileo - program popularno-naukowy **01:30** Pękniesz ze śmiechu **02:35** Graffiti **02:50** SuperLudzie **03:50** Trans World Sport 2021 Trans World Sport

TV Trwam

10:15 Rozmowy niedokończone **11:20** 100 cudownych miejsc na świecie **11:30** Przyroda w Obiektywie **11:45** Kabwe **11:50** Kolory Świętości **11:55** Święty na każdy dzień
12:00 Anioł Pański **12:03** Informacje dnia **12:20** Czuwanie **13:20** Spotkania z ekologią **13:30** Msza święta z Jasnej Góry **14:30** Łaski pełna **15:50** Ma się rozumieć **16:00** Informacje dnia **16:10** Sanktuaria polskie **16:30** Zew natury
16:55 Świadkowie **17:25** Kolory Świętości **17:30** Natura obiektywnie **17:55** Poczet Wielkich Polaków **18:00** Anioł Pański **18:05** Informacje dnia **18:15** Rozmowy niedokończone **19:25** Święty na każdy dzień **19:30** Opowieści Starego Testamentu **20:00** Informacje dnia **20:20** Różaniec **20:50** Myśląc Ojczyzna **21:00** Apel

wtorek 30 marca

TVP 1

05:15 **Przysięga** - serial obyczajowy, prod. Turcja
06:00 **Elif** - serial, prod. Turcja, 2018
06:50 **Policzmy się dla Polski**
07:00 **Transmisja Mszy Świętej z Sanktuarium Matki Bożej na Jasnej Górze**
07:30 **Kościół z bliska**
08:00 **Wiadomości**
08:10 **Pogoda poranna**
08:15 **Kwadrans polityczny**
08:35 **Ranczo** - serial
09:35 **Komisarz Alex** - serial
10:35 **Ojciec Mateusz** - serial
11:25 **Kasta** - serial
12:00 **Wiadomości**
12:10 **Agrobiznes**
12:30 **Agropogoda** - magazyn
12:35 **Magazyn Rolniczy**
12:55 **Natura w Jedynce** - Tatry - dzikie z natury
14:00 **Elif** - serial, prod. Turcja
15:00 **Wiadomości**
15:15 **Alarm!** - magazyn

TELETURNIEJ

15:35 **Gra słów. Krzyżówka** - teleturniej
16:05 **Przysięga** - serial obyczajowy, prod. Turcja, 2020
17:00 **Teleexpress**
17:15 **Jaka to melodia?** - teleturniej muzyczny
17:55 **Klan** - telenowela TVP
18:20 **Kasta** - serial
18:55 **Jeden z dziesięciu**
19:30 **Wiadomości**
20:10 **Alarm!** - magazyn
20:30 **Leśniczówka**
20:55 **Wielkie rodziny**
21:40 **Magazyn Ekspresu Reporterów**
22:45 **Ocaleni** - reality show
23:50 **Magazyn śledczy Anity Gargas** - magazyn
00:30 **Excalibur**

TVP 2

05:30 **Górscy ratownicy** - serial obyczajowy
06:25 **Jarosław Świderski**
06:50 **Familiada** - teleturniej
07:30 **Pytanie na śniadanie**
10:40 **Panorama**
10:50 **Pytanie na śniadanie**
11:15 **Policzmy się dla Polski**
11:25 **Rodzinka.pl** - serial komediowy TVP
11:50 **Dla niesłyszących - Barwy szczęścia**
12:30 **Koło fortuny**
13:15 **Kozacka miłość** - serial kostiumowy, prod. Rosja
14:05 **Va Banque** - teleturniej
14:35 **Na sygnale** - serial fabularyzowany TVP
15:05 **Koło Fortuny**
15:10 **Górscy ratownicy** - serial obyczajowy
16:00 **Koło fortuny**
16:35 **Familiada** - teleturniej
17:15 **Promyk nadziei** - serial
18:00 **Panorama**
18:20 **Va Banque** - teleturniej

SERIAL KOSTIUMOWY

18:45 **Kozacka miłość** - serial kostiumowy, prod. Rosja
19:35 **Barwy szczęścia** - serial obyczajowy TVP
20:40 **Kulisy serialu „M jak miłość"**
20:55 **M jak miłość** - serial TVP
21:40 **Mata Hari** - serial
22:30 **Zainwestuj w marzenia** - serial TVP
22:45 **Osiecka** - serial TVP
23:45 **Ludzkie historie** - Czekając na niebo - film dokumentalny
00:50 **Do widzenia, do jutra**
02:25 **Wszystko będzie dobrze** - dramat obyczajowy, prod. Polska, 2007
04:15 **Opowieści weekendowe: Dusza śpiewa** - film TVP, prod. Polska

TVN

05:45 **Uwaga!** - magazyn
06:00 **Ukryta prawda** - program obyczajowy
07:00 **Kuchenne rewolucje** - program kulinarno-rozrywkowy
08:00 **Dzień Dobry TVN** - magazyn
11:35 **Doradca smaku**
11:45 **Ukryta prawda** - program obyczajowy
13:50 **LAB**
14:55 **Szpital** - program obyczajowy
15:55 **Kuchenne rewolucje** - program kulinarno-rozrywkowy
17:00 **LAB**
18:00 **Ukryta prawda** - program obyczajowy
19:00 **Fakty**
19:25 **Uwaga! koronawirus**
19:35 **Sport, Pogoda**
19:55 **Uwaga!** - magazyn
20:10 **Doradca smaku**

SERIAL OBYCZAJOWY

20:15 **Na Wspólnej** - serial obyczajowy prod. Polska Losy siedmiu byłych wychowanków domu dziecka oraz ich najbliższych.
20:55 **Milionerzy**
21:30 **Chyłka-Rewizja** - serial, Polska
22:30 **Kuba Wojewódzki**
23:30 **Superwizjer** - magazyn reporterów prod. Polska
00:05 **Grzesznica** - serial, USA
01:05 **Oszuści** - serial, USA
02:10 **Uwaga!** - magazyn prod. Polska
02:30 **Noc magii** - program ezoteryczny

POLSAT

06:00 **Nowy dzień z Polsat News**
08:40 **Malanowski i Partnerzy** - serial kryminalny prod. Polska
09:40 **Sekrety rodziny**
10:40 **Dlaczego ja?**
11:40 **Gliniarze**
12:50 **Wydarzenia**
13:25 **Interwencja**
13:40 **Trudne sprawy**
14:40 **Dlaczego ja?**
15:50 **Wydarzenia**
16:10 **Pogoda**
16:15 **Interwencja**
16:30 **Na ratunek 112**
17:00 **Gliniarze**
18:00 **Pierwsza miłość**
18:50 **Wydarzenia**
19:25 **Gość Wydarzeń**
19:45 **Sport**
19:55 **Pogoda**
20:05 **Ninja Warrior Polska**
22:10 **Love Island. Wyspa miłości**

FILM AKCJI

23:10 **Lekcja przetrwania** Miliarder Charles Morse towarzyszy młodszej żonie, modelce Mickey, oraz grupie fotografów kierowanych przez Roberta Greena, w podróży na Alaskę. Bogacz podejrzewa, że jego ukochana i artysta są kochankami. Przypuszcza również, że Robert chce go zabić. Mimo to przystaje na jego propozycję wyprawy w dzikie rejony Alaski.
01:55 **W imię zasad**
04:05 **Tajemnice losu**
04:40 **Disco Gramy** - program rozrywkowy prod. Polska
05:25 **Telezakupy TV Okazje**

TVP Kultura

07:25 **Teledysk**
08:00 **Informacje kulturalne**
08:25 **Rok 2020**
08:55 **Wydarzenie aktualne**
09:20 **Sonata księżycowa** - film fabularny, prod. Wielka Brytania, 1937, reż. Lothar Mendes
11:00 **Lalka** - serial TVP, reż. Ryszard Ber, wyk. Małgorzata Braunek, Jerzy Kamas, Alina Jankowska, Anna Milewska, Zofia Mrozowska, Bogdan Baer, Mieczysław Czechowicz, Jan Englert, Stefan Friedman, Emil Karewicz
12:20 **Ja gorę!** - film TVP
12:55 **Docent H.** - film
13:30 **Tego się nie wytnie** - talk-show
14:55 **Czerwony! Sztuka awangardy w kraju Sowietów** - film
16:05 **Którędy po sztukę**

DRAMAT

16:15 **Kurara** - dramat, prod. Japonia, 2017, reż. Takao Kato, wyk. Aoi Miyazaki
17:40 **Co dalej?** - program publicystyczny
18:00 **Tamte lata, tamte dni** - Teresa Lipowska
18:30 **Informacje kulturalne**
18:55 **Rozważna i romantyczna**
20:00 **Rusałka** - opera
23:10 **Lekkie obyczaje - Dworzec dla dwojga** - film obyczajowy
01:30 **Co dalej?**
01:55 **Panorama kina polskiego** - Katyń
03:35 **Kino Mocnych Wrażeń** - Wściekły Byk - dramat, prod. USA, 1980, reż. Martin Scorsese

TV Puls

06:00 **Zbuntowany anioł** - telenowela Osierocona Milagros rozpoczyna pracę jako pokojówka rodziny DiCarlo i zakochuje się w synu pana domu.
07:00 **Nash Bridges** - serial sensacyjny
09:00 **Lombard. Życie pod zastaw** - serial obyczajowy
11:00 **Zbuntowany anioł** - telenowela
12:00 **Zaklinaczka duchów** Dzięki swojemu darowi Melinda Gordon potrafi komunikować się z zagubionymi duszami zmarłych ludzi i pomaga im przejść na drugą stronę.
14:00 **Lombard. Życie pod zastaw** - serial
16:00 **Rodzinny interes** - serial obyczajowy

SERIAL OBYCZAJOWY

18:00 **Lombard. Życie pod zastaw** - serial obyczajowy prod. Polska
20:00 **Jestem Bogiem** Eddie Morra jest niespełnionym, pogrążonym w depresji pisarzem. Eksperymentalny narkotyk, NZT, powoduje, iż staje się on geniuszem i człowiekiem sukcesu.
22:05 **60 sekund**
00:15 **Plan lotu**
02:20 **Zobacz to! Blok powtórkowy: Biesiada na cztery pory roku**
03:10 **Biesiada na cztery pory roku**
03:50 **Wojciech Cejrowski. Boso** - Karaiby
04:35 **Z archiwum policji**

TVN 7

05:55 **Szkoła**
06:55 **Szpital**
07:55 **Zakochani po uszy**
08:25 **Rozwód. Walka o wszystko**
09:25 **Ukryta prawda** - program obyczajowy
11:25 **Ten moment**
11:55 **Szpital** - program obyczajowy
12:55 **LAB**
13:55 **Sąd rodzinny** - program sądowy
14:55 **Sędzia Anna Maria Wesołowska** - program sądowy
15:55 **Ukryta prawda** - program obyczajowy
16:55 **Brzydula** - serial, Polska
17:30 **Rozwód. Walka o wszystko**
18:30 **Ten moment**
19:00 **19 +** - obyczajowy
19:30 **Zakochani po uszy**
20:00 **Brzydula** - serial, Polska
20:30 **Hotel Paradise**

FILM SENSACYJNY

21:40 **Epidemia** - film sensacyjny, USA, 1995, reż. Wolfgang Petersen, wyk. Dustin Hoffman, Rene Russo, Morgan Freeman, Kevin Spacey, Cuba Gooding Jr., Donald Sutherland, Patrick Dempsey
00:15 **Wygrać ze śmiercią** - film sensacyjny, prod. USA, 1989, reż. Bruce Malmuth, wyk. Steven Seagal, Kelly Le Brock, Bill Sadler, Frederick Coffin, Bonnie Burroughs
02:20 **Druga strona medalu** - talk show prod. Polska
03:30 **Noc magii**

TV 4

07:00 Strażnik Teksasu Cordell Walker (Chuck Norris) walczy ze wszystkimi formami przestępczości w stanie Teksas. Pomagają mu w tym inni agenci na czele z Jimmym Trivettem (Clarence Gilyard Jr.) oraz pani prokurator Alex Cahill Walker (Sheree J. Wilson).
09:00 Sędzia Judy **09:25** Z miłości do dziecka **10:25** Nowe Sekrety Sąsiadów **10:55** Detektywi w akcji **11:55** Kobra - oddział specjalny **12:55** STOP Drogówka **13:55** Rubi
14:55 Z miłości do dziecka **16:00** Policjantki i Policjanci **17:00** Kochane Pieniądze **19:00** Policjantki i Policjanci **20:00** Święty **20:30** Sprawiedliwi - Wydział Kryminalny **21:40** Operacja Chromit **23:55** STOP Drogówka **02:00** Śmierć na 1000 sposobów **02:30** Interwencja

TV Trwam

11:45 Historia i architektura **12:00** Anioł Pański **12:03** Informacje dnia **12:20** Sanktuaria polskie **12:40** Śladami apostoła Pawła **13:25** Święty na każdy dzień **13:30** Msza święta z Jasnej Góry **14:30** Misterium Męki Pańskiej Poznań **15:30** Petra **15:50** Ma się rozumieć **16:00** Informacje dnia
16:10 Jestem mamą **16:30** Kalejdoskop Młodych **16:50** Chingola **17:00** 100 cudownych miejsc na świecie **17:10** Prosto o gospodarce **17:30** Rajd Katyński **17:55** Poczet Wielkich Polaków **18:00** Anioł Pański **18:05** Informacje dnia **18:15** Rozmowy niedokończone **19:25** Święty na każdy dzień
19:30 Każdy maluch to potrafi **19:45** Modlitwa **20:00** Informacje dnia **20:20** Różaniec **20:50** Myśląc Ojczyzna **21:00** Apel Jasnogórski

eprasa.pl 7a314c7a69

ROZRYWKOWE towo nr 222

Redaguje: Władysław Firlik

1. CIĘŻKA DROGA

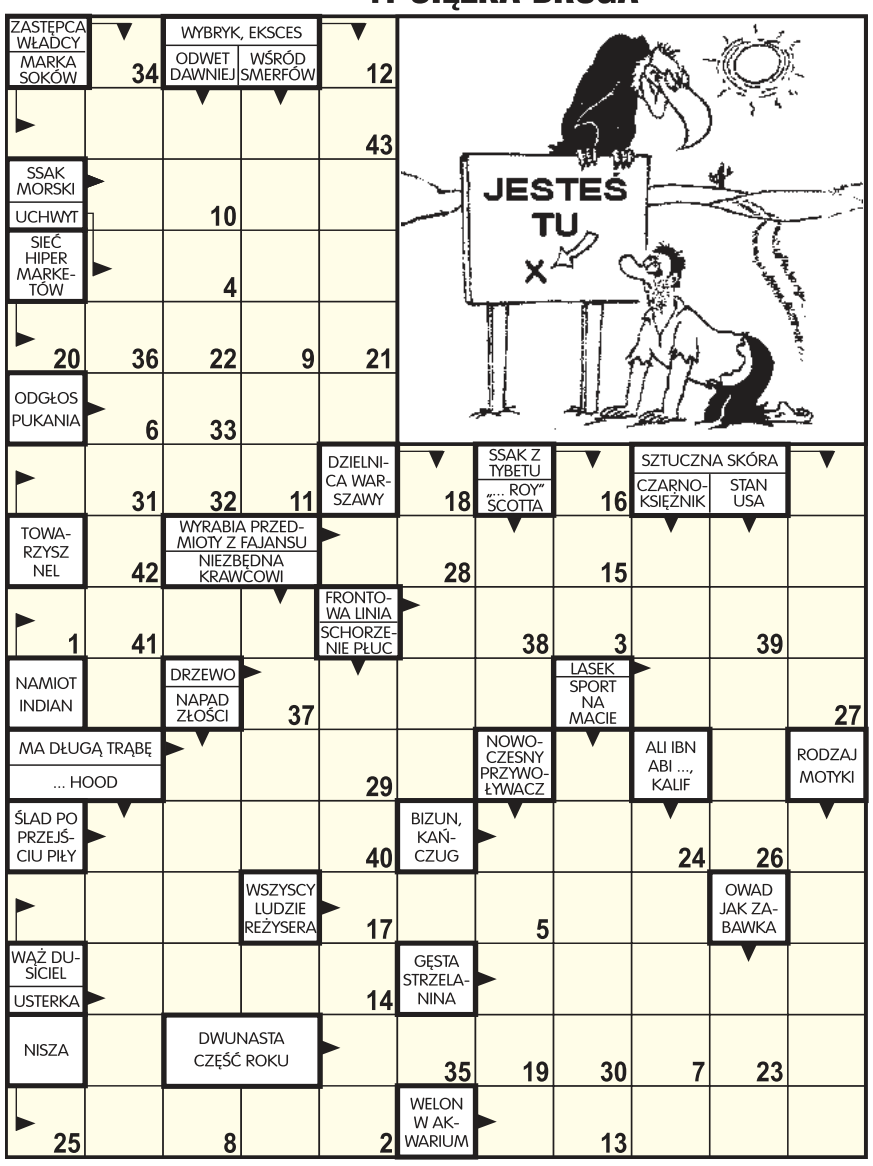

Litery z pól ponumerowanych od 1 do 43 utworzą wypowiedź sępa.

2. KRZYŻÓWKA OBRAZKOWA

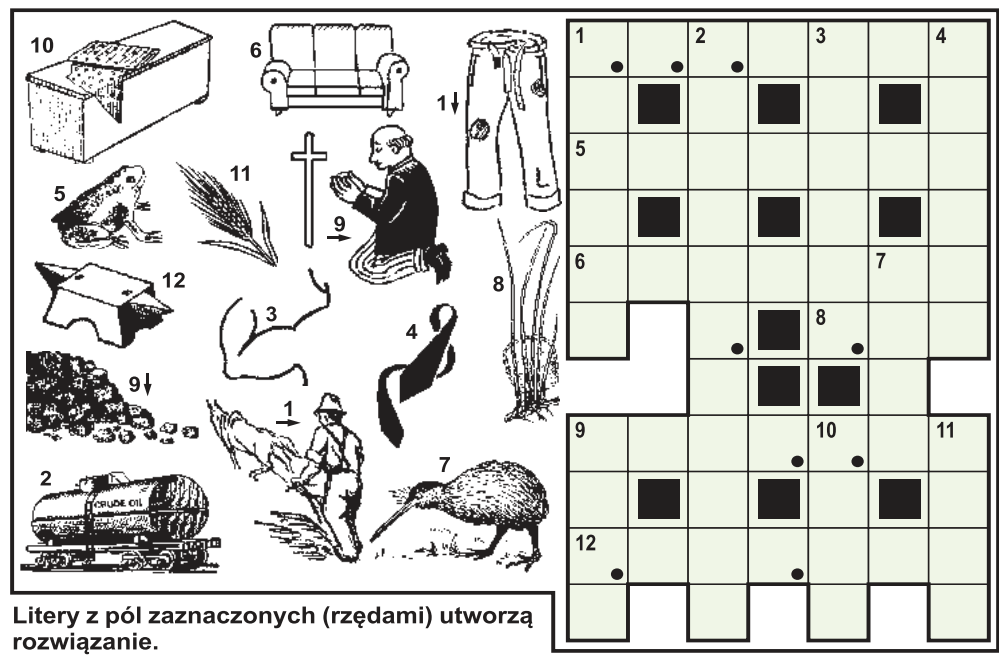

Litery z pól zaznaczonych (rzędami) utworzą rozwiązanie.

3. LOGOSZYFROGRAM

K	O	N	F	U	C	J	U	S	Z
8	38	37	21	7	5	27	15	10	12
1	9	20	34	19	17	24	29	18	13
39	33	2	6	23	22	4	31	35	14
40	36	11	26	32	16	25	30	3	28

1	2	3	4	5	6	7	8	9	10
11	12	13	14	15	16	17	18	19	20
21	22	23	24	25	26	27	28	29	30
31	32	33	34	35	36	37	38	39	40

Wszystkie litery od 1 do 40 utworzą sentencję autora uwidocznionego w diagramie - są to pierwsze litery odgadywanych wyrazów.
K) ciernik, **O)** przyrząd do suszenia siana, **N)** ignorant, **F)** krzesło z poręczami, **U)** wg dawnych wierzeń: nocny duch wypijający ludziom krew, **C)** lanie, baty, **J)** imię Waldorffa, **U)** przy filiżance, **S)** zjazd duchowieństwa, **Z)** szarak.

4. HOMONIM

_ _ _ _ _ / _ _ _ _ _ _ za każdym groszem!
O rzeczach myślisz, a nie o sobie.
Widzę więc _ _ _ /_ _ _ _ _ _ _ z wolna,
to co najcenniejsze - zdrowie.

5. HOMONIM

Pana _ _ _ _ _ _ _ /
_ _ _ _ _ _ _ taka:
gdy masz zmartwienie,
zalej robaka!

Pani pyta Jasia:
- Odrobiłeś pracę domową?
- Tak, nawet przeczytałem całą lekturę i nauczyłem się do sprawdzianu!
Pani osłupiała krzyczy:
- Jasiu, Ty chyba żartujesz!
- Tak, ale to pani zaczęła.

***

Żona chwali się mężowi:
- Dwóch młodzieńców ustąpiło mi dzisiaj miejsca w tramwaju.
- I co? Zmieściłaś się?

***

Pewien wierszokleta zorganizował w szpitalu wieczorek poezji. Sala pękała w szwach od pacjentów i personelu. Artysta tak się rozochocił, że jego występ potrwał dobre trzy godziny. Gdy skończył, wszyscy zebrani spali kamiennym snem. Nagle do poety podbiega anestezjolog, ściska jego prawicę i mówi:
- Szacuneczek mistrzu!

***

- Jasiu - mówi mama przy śniadaniu - zjedz chlebek.
- Ale ja nie lubię chlebka!
- Musisz jeść chlebek, żebyś był duży i silny.
- A po co mam być duży i silny?
- Żebyś mógł pracować i zarabiać na chlebek.
- Ale ja nie lubię chlebka!

***

Informatyk wyjmuje masło z lodówki. Patrzy 82% i mówi:
- Dobra, poczekam aż załaduje się całe.

ROZRYWKOWE towo KUPON - 222

6. JADĄ WOZY Z TOWARAMI

Na parkingu stoją samochody, oraz widać ich 10 kierowców. Na podstawie tego, co wiozą owe ciężarówki i wyglądu lub zachowania się kierowców - połącz numerki z odpowiednimi literkami.

7. WIRÓWKA OD A DO O

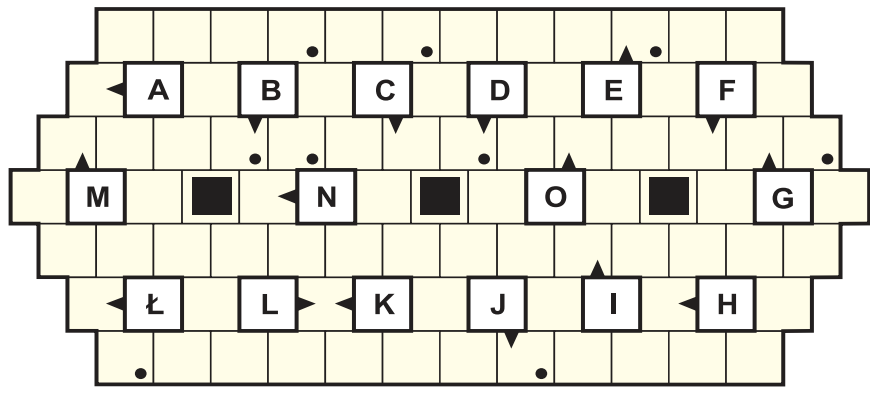

Pierwsze litery odgadywanych wyrazów ujawniono - dalej prawoskrętnie. Litery z pól zaznaczonych czytane kolejno rzędami, utworzą ostateczne rozwiązanie.

A) wódka wytrawna,
B) drobny przedmiot dekoracyjny,
C) chrzęst,
D) subsydium,
E) zgromadzenie ludowe w starożytnych Atenach,
F) hiszpańska partia faszystowska,
G) tanina,
H) duży instrument dęty,
I) nerwus,
J) harnaś,
K) pracownik muzeum,
L) bylina na miłość,
Ł) szelma,
M) misa do ucierania ciasta,
N) tusz,
O) zboże siane jesienią.

8. ANAGRAM

Stos _ _ _ _ _ _ _ piętrzy się w łazience,
a woda cicho _ _ _ _ _ _ _ w wannie.
Andrzej przed praniem zatarł ręce
chcąc pomóc żonie swojej, Annie.

9. KOMBI-KRZYŻÓWECZKA

W poziome rzędy diagramu należy wpisać nazwy ssaków przedstawionych rysunkami (miejsce wpisu do odgadnięcia).
PIONOWO: 1) chęć, pociąg do czegoś, **2)** Kazimierz (1921--2006), znakomity trener piłkarski, **3)** półgniwo na jachcie do łączenia lin.

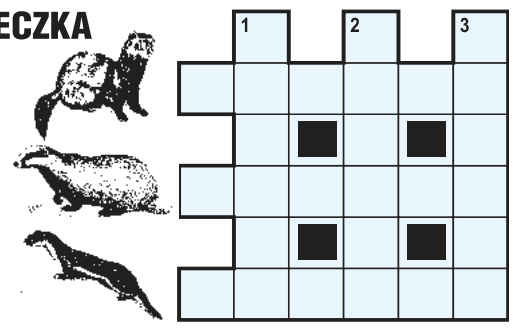

10. SZARADKA ANAGRAMOWA

UMYSŁ zmęczony ciągłą pracą -
czas na nim **KARB** odcisnął.
Powoli myśli płynność tracą -
PO wszystkim, bo **B=4, P=7.**

11. KALAMBUR

Tafla lodu i zebranie -
on uszyje ci ubranie.

eprasa.pl 7a314c7a69

PRACA

dam pracę

Elektryk-hydraulik-monter klimatyzacji-magazynier-mechanik-automatyk serwisant chłodnictwa-atrakcyjne wynagrodzenie 664 473 560
LEG 51799

■Firma CFT Precyzja Sp. Z o.o. poszukuje pracownika z doświadczeniem na stanowisko Operator CNC. Więcej informacji pod numer telefonu (22)785-10-57 lub email sekretariat@cft-precyzja.pl
NDM 51889

■Firma sprzątająca zatrudni Pana do pracy w miejscowości Zegrze. Umowa o pracę. 510 275 522 rekrutacja@awima.pl
LEG 51908

■Firma w Czosnowie zatrudni na stanowisko operator maszyny WATERJET. Wymagania: dyspozycyjność i zaangażowanie, gotowość do pracy w systemie zmianowym. Mile widziane: Znajomość zagadnień techniki wytwarzania kompozytów lub/i znajomość maszyn CNC typu plotery/wycinarki. Możliwość przyuczenia. Zgłoszenia proszę składać na adres : sekretariat@cft-precyzja.pl / (22) 785-10-57
NDM 51890

Magazynier. Atrakcyjne wynagrodzenie 664473560
LEG 51800

Młodego mężczyznę do przyuczenia 664 473 560
LEG 51798

SKUP NIERUCHOMOŚCI
- Gotówka w 24h
- Szybka wycena
- Bezpośrednio

☏883 099 242
www.kupujemyM.pl

■PRACA !!! Przyjmiemy brukarzy, całe ekipy brukarskie. Oferujemy zakwaterowanie! Kontakt 785-954-324 lub 780-170-180.
LEG 51779

■pracownik do kostki brukowej praca legionowo 506314717 biuro@timkop.pl Wolska 8a
PUL 51899

■Szukam glazurnika do wykończenia łazienki 507951627
LEG 51909

■Zatrudnię cukiernika z doświadczeniem. Praca w systemie zmianowym. Osoba bez nałogów 603430817
LEG 51848

■Zatrudnię Pana o zdolnościach manualnych do drobnych napraw i remontów 693224924
NDM 51910

■Zatrudnię pomoc do cukierni. Osoba bez nałogów. Stawka 15zł/godz. netto. Tel: 503800618
LEG 51849

AUTO-MOTO

sprzedam

■**KupieKażdeAutoBusyMotocykleiSkuteryNAJLEPSZECenySzybkaWycenaNatychmiastowyodbióraświadczeniaDoKasacjiMożliwośćwycofania OC 502964469**
LEG 51893

■**Skup aut, płatne gotówką, każdy stan, odbiór lawetą 507004316**
LEG 51413

EDUKACJA

korepetycje

■Doświadczony naucz matemat. podst. ponadpodst.- skutecznie, 506710424
LEG 51888

ZDROWIE

przychodnie

ultramedica
CENTRUM ZDROWIA KOBIETY
KLINIKA
GINEKOLOGICZNO - POŁOŻNICZA
Legionowo, ul. Sienkiewicza 10 I p. nad HEBE
tel. 22 732 24 86, 518 447 748

■ZDROWIA KOBIETY
- ginekologia kompleksowo, prowadzenie ciąży USG 3D/4D
- ortopeda dziecięcy i dla dorosłych
- proktolog, również zabiegi
- dietetyk kliniczny,
ul.Sienkiewicza 10, tel. 518 447 748
www.umedica.pl
LEG 51756

lekarze

■**Dr. n.med. pediatra - neonatolog Maria Gudyka-Piórkowska L-wo, Sienkiewicza 30, 601593502, 22 774 21 62**
LEG 51670

■Dr n.med Robert Piórkowski Gabinet ginekologiczny L-wo ul. Husarska 9 blok 107, 22 7742162, 601 391 910
LEG 51671

inne

■OKULISTA, CH HIT, Nowy Dwór Maz., zapisy: 22 732 22 13
NDM 51768

SPORT i URODA

O! WŁOS
PROFESJONALNE KOSMETYKI
AKCESORIA FRYZJERSKIE
tel. 508 479 937
ul. Jana Pawła II 30/U5

■SKLEP FRYZJERSKI O WŁOS
W naszej ofercie posiadamy:
- profesjonalne kosmetyki,
- akcesoria oraz sprzęt fryzjerski
Kupując w naszym sklepie, możesz liczyć na profesjonalne doradztwo.
tel. 508 479 937
ul. Jana Pawła II 30/U5, 06-100 Pułtusk
PUL 51719

TURYSTYKA

NAJLEPSZE OFERTY. PONAD 10 LAT DOŚWIADCZENIA

BIURO PODRÓŻY
Wiesława Nawrot

■Biuro podróży Wiesława Nawrot Najlepsze oferty, first minute i last minute, bilety tanich linii lotniczych, bilety autokarowe. NDMaz., ul. Przejazd 5, tel. 227754333, turystyka@vip-nawrot.pl, www.vip-nawrot.pl
NDM 51453

USŁUGI

remont i budowa

■A dachy papa obróbki 503083572
LEG 51823

■Cyklina bez. układanie 504957222
LEG 51634

■glazurnik, remonty, adaptacje - NDM i okolice - 600949651
NDM 51906

■Malowanie-tapetowanie-remonty osobiście-solidnie 694065757
LEG 51757

■PRACOWNIA STOLARSKA OLDWOOD24 ul. T. Kościuszki 18 Legionowo -Meble ogrodowe i domowe - Altany i tarasy . 501 099 822; 606 509 414 .
LEG 51905

■Tynki gipsowe i cementowe agregatem profesjonalnie 883943014
LEG 51876

ogrodnicze

■Profesjonalne systemy nawadniania Usługi hydrauliczne Montaż kotłów gazowych 691-482-022 gogarden.wwa@gmail.com
LEG 51864

naprawy

■Komputery - dojazd, sprzedaż, skup używanych, nowe składane 513820998
LEG 51520

porządki

■Czyszczenie dywanów tapicerki sprzątanie 602221961
LEG 51898

finanse i prawo

■**BIURO RACHUNKOWE Anna Święcka Prowadzenie Ksiąg Rachunkowych, Ksiąg Podatkowych, VAT, ZUS, Reprezentacja w US i ZUS, Wyprowadzenie zaległości podatkowych. tel:227743594, kom:605859559, e-mail:a.swiecka@wp.pl**
LEG 51755

UBEZPIECZENIA
Wiesława Nawrot

■Kompleksowe ubezpieczenia: komunikacyjne, majątkowe, na życie, turystyczne. Ubezpieczenia Wiesława Nawrot, NDMaz., ul. Przejazd 5, tel. 664416376, 227754333, ubezpieczenia@vip-nawrot.pl, www.vip-nawrot.pl
NDM 51454

inne

■**Anteny, usługi RTV, domofony, wideofony, alarmy. 608630582**
LEG 51320

BIZNES

NIERUCHOMOŚCI

sprzedam mieszkanie

■L-wo ul. Sobieskiego 63,5m2 Ip. w budynku IIIp. bardzo dobra lokalizacja, cena 385 tys. zł 723475723
LEG 51894

sprzedam działkę

■Olszewnica Stara około 1000m2, prąd, gaz, wodociąg, 190zł/m2 do negocjacji 501833362
LEG 51832

do wynajęcia

■Chotomów,mieszk60m 690391165
LEG 51883

■L-wo 30m2 w domu z ogrodem, umeblowane z AGD 7749995
LEG 51911

■Lwo Piaski 2-pokoje 791 090 260
LEG 51912

■Pułtusk domek parterowy 2 pokoje, kuchnia, łazienka, ogrzewanie gazowe. Po remoncie, umeblowane. Z tarasem i garażem 663348758
PUL 51892

OGŁOSZENIA DROBNE
można nadać na stronie
www.nadajdrobne.pl

SZPITAL
media
PORADNIE SPECJALISTYCZNE
Józefa Piłsudskiego 20
05-120 Legionowo
22 774 26 40
www.mediq.pl

ROLNICTWO

sprzedam

■**SADZENIAKI ZIEMNIAKA, ZBOŻA JARE, TRAWY - FIRMA NASIENNA GRANUM ŁOWICZ, TEL. 46 837-23-01, 46 837-23-05**
LEG 51788

inne

■Dotacje PROW 2014-2020. „Restrukturyzacja Małych Gospodarstw" – 60 tys. zł. - również dla osób nie ubezpieczonych w KRUS. Ponadto „Premia dla Młodych Rolników" – 150 tys. zł. Nabory wniosków do 29 maja. Wypełnianie wniosków, dojazd do rolników. tel. 795-931-529
LEG 51907

Jesteś rolnikiem? Skorzystaj z oferty ubezpieczeń obowiązkowych i dobrowolnych. Ubezpiecz swoje uprawy rolne lub zwierzęta gospodarskie z możliwością dopłaty z budżetu państwa. O szczegóły zapytaj Doradcę - tel. 887 335 211
LEG 51900

■Kupię każdy ciągnik rolniczy/kombajn, gotówka 507004316
LEG 51414

ZWIERZĘTA

na 4 łapy

■Azorek to nieduży, starszy pies, który trafił do schroniska z dwójką towarzyszy po śmierci właściciela. Jegomość ma problemy skórne i liczne wyłysienia na ciele (opieka weterynarza). Psiak czuje się u Nas niepewnie, w stosunku do człowieka jest łagodny, ale i ostrożny. Azorek nie umie chodzić na smyczy. Dla Kogo Starszy Przyjaciel? Tel: 795 845 242 fundacjapsom.pl
NDM 51914

INTER CARS
Filia Legionowo
ul. Zegrzyńska 4
tel.: 22 767 53 80
tel.: 22 767 53 89
INTERCARS.COM.PL

ZGŁASZANIE AWARII I USZKODZEŃ
ORAZ BIEŻĄCE INFORMACJE
O AWARIACH I PRACACH PLANOWYCH

PGE

TEL. 991

PGE Dystrybucja S.A Oddział Warszawa RE Legionowo zawiadamia, że planowana jest przerwa w dostawie energii elektrycznej dla odbiorców zamieszkałych:

POWIAT LEGIONOWSKI

Data	gmina, miejscowość nazwy i zakres numerowy ulic	Numery i nazwy stacji	Wyłączenia w godzinach
23.03.2021	Michałów-Reginów ul. Nowodworska nr 4, dz.137 ul. Warszawska 31, 37, 39, 39A, 41, 43, 45 ul. Skośna 1, 3, 4, 5, 6A, 7	04-0202 (MICHAŁÓW WARSZAWSKA 1)	08:00-12:00
24.03.2021	Michałów-Reginów ul. Warszawska 34 ul. Nowodworska 2, 4, 6, 8	04-0202 (MICHAŁÓW WARSZAWSKA 1)	08:00-12:00
24.03.2021	Jabłonna ul. Chotomowska 35	04-0533 (JABŁONNA CHOTOMOWSKA)	08:00-11:30
25.03.2021	Jabłonna ul. Modlińska 242, 244 ul. Chotomowska numery od 1 do 9, 16, 17, 18, 19, 22, 26, 27, 28, 29, 42, 44, 46, 51	04-0533 (JABŁONNA CHOTOMOWSKA)	08:00-12:00
26.03.2021	Michałów-Reginów ul. Warszawska 64, 64A, 66, 70, 70A, 70B, 72, 74, 76, 76A, 76B, 88, 80, 80A, 82, 84, 86	04-0173 (MICHAŁÓW WARSZAWSKA 2)	08:00-12:00
26.03.2021	Michałów-Reginów ul. Warszawska 64, 64A, 66, 70, 70A, 70B, 72, 74, 76, 76A, 76B, 88, 80, 80A, 82, 84, 86	04-0173 (MICHAŁÓW WARSZAWSKA 2)	08:00-12:00
26.03.2021	Legionowo ul. gen. Józefa Sowińskiego 8A ul. ppłk. Edwarda Dietricha 1 ul. marsz. Józefa Piłsudskiego 26	04-1283 (LEGIONOWO OŚ.SOBIESKIEGO ST-10 2)	08:30-12:30

POWIAT NOWODWORSKI

Data	gmina, miejscowość nazwy i zakres numerowy ulic	Numery i nazwy stacji	Wyłączenia w godzinach
22.03.2021	Nowy Dwór Mazowiecki ul. Polna	04-0883 (MODLIN POLNA)	09:00-13:00

Przerwy w dostawie energii elektrycznej spowodowane są koniecznością przeprowadzenia prac konserwacyjnych na urządzeniach energetycznych, za niedogodności przepraszamy

WYCINKA DRZEW
METODĄ ALPINISTYCZNĄ
- SEKCYJNA WYCINKA DRZEW
- PRZYCINANIE PRZEŚWIETLANIE KORONY DRZEW
- USUWANIE DRZEW GAŁĘZI KONARÓW MARTWYCH
- USŁUGI RĘBAKIEM , ZRĘBKOWANIE GAŁĘZI ORAZ WYWÓZ UROBKU
698 991 470
Z PODNOŚNIKA • MIEJSCA TRUDNO DOSTĘPNE • PROFESJONALNIE

Słodkie Marzenia
Pracownia tortów artystycznych
Sylwia Szajter-Ziółek
ul.Polna 37A
05-124 Skrzeszew
tel.515 135 884
Więcej zdjęć na
www.slodkiemarzenia.com
Torty malowane, przestrzenne z ręcznie robionymi figurkami.
Ciasto tylko z najlepszej jakości składników!
III miejsce w Mistrzostwach Europy w Dekoracji Tortów !

eprasa.pl 7a314c7a69

SPRZEDAŻ NIERUCHOMOŚCI PKS: Tel. 795 490 578

- Baza PKS w Płocku, ul. Bielska 53, 09-400 Płock
- Baza PKS w Ciechanowie, ul. Płocka 13, 06-400 Ciechanów
- Baza PKS w Pułtusku, ul. Romualda Traugutta 3, 06-100 Pułtusk
- Baza PKS w Piotrkowie Trybunalskim, ul. Wolborska 6b, 97-300 Piotrków Trybunalski
- Baza PKS w Ostródzie, ul. Garnizonowa 14, 14-100 Ostróda

Więcej informacji: www.mobilis.pl/nieruchomosci

KUPON NA DROBNE ZA 1 GROSIK

WYPEŁNIJ DRUKOWANYMI LITERAMI WPISUJĄC W KRATKĘ JEDNĄ LITERĘ ROBIĄC ODSTĘP MIĘDZY WYRAZAMI

☐ SZUKAM PRACY

☐ ODDAM ZA DARMO

1. Wypełniony kupon prosimy przynieść do biur ogłoszeń tygodników: Mazowieckie To i Owo, Lokalna, Tygodnik Nowodworski, Tygodnik Pułtuski.
2. Kupon bez pełnych, czytelnych danych zlecającego jest nieważny.
3. Redakcja nie odpowiada za treść ogłoszeń.

Zlecający (Tylko do wiadomości redakcji)

imię

nazwisko

ulica

numer domu

kod, miejscowość

podpis

KUPON JEDNORAZOWY

■Putin to młodziak (70 kg) w typie bernardyna/ moskiewskiego stróżującego (Adopcje 01-07.02). Początkowo agresywny chłopak, z upływem czasu zaufał opiekunowi i poczuł się przy nim bezpiecznie, teraz zabiega o jego uwagę i pieszczoty. W stosunku do innych osób zachowuje rezerwę. Mamy nadzieję, że Putin stopniowo zaufa kolejnej osobie i znajdzie swojego człowieka. Tel: 795 845 242 fundacjapsom.pl
NDM 51913

■Turkuć to niewielki 3-letni, sympatyczny psiak znaleziony na terenie gminy Błonie. Lgnie do człowieka zabiegając o uwagę i prosząc o głaskanie i przytulanie. Chłopak ładnie i posłusznie chodzi na smyczy. Kto tęskni i szuka Turkucia (nie-podjadka)? Tel: 795 845 242 fundacjapsom.pl
NDM 51916

■Walor to sympatyczny młodziak (ur. 09.2019) średniej wielkości (18 kg) znaleziony na terenie Miasta Sochaczew. Pies potrzebował czasu, aby zaufać opiekunowi. Okazał się miłym i grzecznym pieszczochem, który dobrze radzi sobie z chodzeniem na smyczy. Mamy nadzieję, że właściciel szybko się znajdzie. Tel: 795 845 242 fundacjapsom.pl
NDM 51915

■W Pułtusku kilka dni temu opuściła posesję i nie wróciła SUCZKA OWCZARKA NIEMIECKIEGO. Reaguję na imię MIŚKA. Miała żółtawą obrożę przeciw kleszczom. Powinna mieć chip w uchu. Wcześniej zdarzało się jej wypuszczać w rejony ul. Wiśniowej, Słonecznej, Ogrodowej, ale zawsze wracała (niestety nie tym razem). Zaniepokojeni właściciele czekają na jakiekolwiek wieści o niej. 663205258
PUL 51881

UROCZYSTOŚCI

organizacja imprez

RESTAURACJA LEGIONOWSKA

■**RESTAURACJA LEGIONOWSKA;**
NA WYNOS od 12 do 18
Tel. 511 107 701,
chrzciny, komunie, stypy, urodziny, uroczyste obiady, romantyczne kolacje, catering.
www.legionowska.pl
LEG 51247

MATRYMONIALNE
KOMUNIKATY
RÓŻNE

AUTO NAPRAWA
• MECHANIKA • GEOMETRIA • CZĘŚCI
• WYWAŻANIE KÓŁ • KLIMATYZACJA
Adam Szczypkowski
05-110 JABŁONNA ul. WYGONOWA 1
pn. - pt.: 8-00 - 17-00
☎605 94 91 91
022 782 49 10

MOTOKLINIKA
mgr inż. Zbigniew Książek
MECHANIKA I ELEKTRYKA SAMOCHODOWA WSZYSTKICH MAREK
Legionowo, Ul. Wrzosowa 11a
tel. 22 784 44 50, 504 688 558
www.motoklinika.auto.pl

ELEKTRO INSTAL
HURTOWNIA ELEKTRYCZNA
ELEKTROINSTAL JABŁONNA
HURT-DETAL
KABLE,PRZEWODY,OŚWIETLENIE
TEL.22/7824131
LEG 51338

■**Kupię szklarnie do rozbiórki mnożarki, gotówka 515924866**
LEG 51877

■Sprzedam łóżeczko drewniane z materacem ekologicznym białe 695430610
NDM 51917

FOTO -TANIO- VIDEO
www.foto-legionowo.pl

OGŁOSZENIA DROBNE
do bieżącego numeru przyjmujemy
DO PONIEDZIAŁKU
do godziny 12:00.

Zakład Usług Komunalno-Socjalnych
ODPADY BIO
• trawa, liście, gałęzie
• 1 worek 120 l. do 10 zł
ODPADY BUDOWLANE
oraz KOMUNALNE – oferujemy podstawianie kontenerów KP7 do 450 zł – do negocjacji w zależności od ilości i rodzaju odpadów)
Wyżej wymienione odpady przyjmujemy także na terenie naszej bazy: Łajski, ul. Sosnowa 8 – po uzgodnieniu telefonicznym 692 800 332
05-120 Legionowo, ul. Myśliwska 16
tel. 22 784 58 38, tel. kom. 692 800 332
zuks.pacowicz@wp.pl

GRUPA psb MRÓWKA
NASIELSK UL.WARSZAWSKA 67/69

Dofinansowanie programów "Czyste Powietrze" i "Mój Prąd"

Firma WIN-BUD Sp. z o.o. Sp. k. z siedzibą w Nasielsku przy ul. Warszawskiej 67/69, oferuje:
- pomoc w wypełnianiu wniosków o dofinansowanie
- wycenę i sprzedaż towarów spełniających wymogi programów

Kontakt: 23 691 21 27 wew. 24, kom. 516 788 210;
e-mail magdapiotrowska@mrowkanasielsk.pl

SPÓŁDZIELNIA MIESZKANIOWA LOKATORSKO – WŁASNOŚCIOWA „DĄŻNOŚĆ" W NOWYM DWORZE MAZOWIECKIM UL. BOH. MODLINA 28

zaprasza do składania oferty na wykonanie n/w zadania:

Wymiana instalacji c.o. (bez wymiany grzejników) i wod-kan oraz wykonanie instalacji c.w.u w budynku przy ul. Chemików 9

Szczegółowe informacje dostępne są na stronie internetowej www.smlw-daznosc.pl
Zastrzega się prawo unieważnienia przetargu bez podania przyczyny.

SPÓŁDZIELNIA MIESZKANIOWA LOKATORSKO – WŁASNOŚCIOWA „DĄŻNOŚĆ" W NOWYM DWORZE MAZOWIECKIM UL. BOH. MODLINA 28

OGŁASZA PRZETARG

Ofertowy (pisemny) nieograniczony na wykonanie prac polegających na wybraniu i wywiezieniu starego piasku z piaskownic, nawiezieniu piasku czystego do 15 szt piaskownic oraz nawiezienie i rozplantowanie czystego piasku pod urządzenia zabawowe znajdujące się w zasobach Spółdzielni.

Oferty winny być sporządzone wg wzorcowej oferty, którą należy pobrać w Administracji Osiedla „Pólko", Szerokołęczna i Tylna w Zakroczymiu" ul. Boh. Modlina 28.

TERMIN SKŁADANIA OFERT DO DNIA 07.04.2021 r DO GODZ. 10⁰⁰.

Szczegółowe informacje dostępne są na stronie internetowej www.smlw-daznosc.pl
Zastrzega się prawo unieważnienia przetargu bez podania przyczyny.

Spółdzielnia Mieszkaniowa Lokatorsko-Własnościowa w Pułtusku ul. Tysiąclecia 11 tel. 23/692 52 27 i 23/692 55 82 ogłasza przetarg nieograniczony:

1. remont północnej elewacji ścian zewnętrznych (od strony klatek schodowych) budynku wielorodzinnego wraz z wymianą elementów blacharskich przy ulicy Zakolejowa 6 w Pułtusku.

2. remont północnej elewacji ścian zewnętrznych (szczyt kl. III) budynku wielorodzinnego wraz z wymianą elementów blacharskich przy ulicy Zakolejowa 4 w Pułtusku.

Wymagany termin realizacji robót do dnia 31.07.2021 r.

Oferty należy złożyć w sekretariacie Spółdzielni w terminie do dnia 08.04.2021 r. do godz. 15.00.

Specyfikację Istotnych Warunków Zamówienia za odpłatnością 200 zł można odebrać w siedzibie Spółdzielni ul. Tysiąclecia 11 pokój nr 7 lub telefonicznie 23/692 52 27.

Wadium w kwocie 5.000 zł należy wpłacić na konto Spółdzielni PKO O/Pułtusk 10 1020 1592 0000 2902 0012 3323 do dnia 08.04.2021 r.

Otwarcie ofert nastąpi w siedzibie Spółdzielni pokój nr 11 w dniu 09.04.2021 r. o godz. 10.00.

Zastrzegamy sobie prawo do swobodnego wyboru ofert, prowadzenia dodatkowych rokowań lub unieważnienia przetargu bez podania przyczyn.

OBWIESZCZENIE
Starosty Legionowskiego
z 19 marca 2021 r.
o wydaniu decyzji o zezwoleniu na realizację inwestycji drogowej

Na podstawie art. 49 ustawy z dnia 14 czerwca 1960 r. - Kodeks postępowania administracyjnego (t.j. Dz. U. z 2020 r., poz. 256) oraz art. 11f ust. 3 ustawy z dnia 10 kwietnia 2003 r. o szczególnych zasadach przygotowania i realizacji inwestycji w zakresie dróg publicznych (t.j. Dz. U. z 2020, poz. 1363)

z a w i a d a m i a m ,

że na wniosek Wójta Gminy Wieliszew, z siedzibą w Wieliszewie, przy ul. Modlińskiej 1, z dnia 13.11.2020 r., uzupełniony w dniu 20.01.2021 r., została wydana, w dniu 19.03.2021r. decyzja nr 403/21 (znak sprawy WA.6740.2198.2020.JO) o zezwoleniu na realizację inwestycji drogowej polegającej na „Budowie drogi gminnej w Wieliszewie w km 0+000 do 0+146" na terenie działek o nr ewid.: - przed nawiasem podano numer działki ulegającej podziałowi, w nawiasie nr działek po podziale, wytłuszczone działki przeznaczone na realizację inwestycji drogowej: 11/1 (**11/2**, 11/3), 41/1 (**41/2**, 41/3) obręb 17, Wieliszew (PGR), gmina Wieliszew

W związku z powyższym zawiadamia się, iż z treścią w/w decyzji strony postępowania mogą zapoznać się w Wydziale Architektury w Starostwie Powiatowym w Legionowie (Legionowo, ul. gen. Władysława Sikorskiego 11, piętro V, nr tel. 022 764 05 30, w godzinach pracy Urzędu).

Zawiadomienie stron uważa się za dokonane po upływie 14 dnia od daty publicznego ogłoszenia.

Od decyzji przysługuje stronom odwołanie do Wojewody Mazowieckiego za pośrednictwem Starosty Legionowskiego, w terminie 14 dni od dnia publicznego ogłoszenia.

z up. STAROSTY
Łukasz Kucharzewski
Naczelnik Wydziału Architektury
(dokument podpisany elektronicznie)

eprasa.pl 7a314c7a69

Więcej światła na ścieżce rowerowej!

Kolejne jedenaście latarni stanęło na trasie rowerowej nad Kanałem Żerańskim. Nowe oprawy pojawiły się na odcinku od mostu w Stanisławowie Pierwszym do wysokości chodnika łączącego ścieżkę z ulicą Koncertową. Latarnie są wyposażone w energooszczędne żarówki typu LED i podłączone do sieci energetycznej. Zostały zaprojektowane i rozmieszczone tak, by na ścieżce nie było ciemnych miejsc. To istotne, zwłaszcza w miesiącach, w których zmrok zapada wcześniej. Ich pojawienie się zostało entuzjastycznie przyjęte przez mieszkańców gminy. Z całą pewnością przyczynią się one do poprawy bezpieczeństwa spacerowiczów i rowerzystów. Razem z nowymi oprawami ścieżkę rowerową oświetlają teraz 173 nowoczesne latarnie. Może warto wybrać się na wieczorny spacer i zobaczyć jak prezentują się w pełnym blasku.

Zawodnicy z Nieporętu ciągle na fali! Rozbili bank wygrywając ranking medalowy

Młodzi pływacy z UKS Fala po raz kolejny pokazali, że nie mają sobie równych. Nasza zdolna ekipa, podczas ogólnopolskich zawodów Od młodzika do olimpijczyka (OMDO), zdobyła aż sześć medali i uplasowała się na pierwszym miejscu rankingu medalowego w grupie dzieci w wieku 9-11 lat. Trzy złote medale wywalczyła Ewa Leciejewska, jeden medal złoty i jeden srebrny zdobył Bartek Szaturski, a medal brązowy przywiozła z zawodów Hania Kloc.

Także ekipa dzieci starszych (10-13 lat) miała powody do zadowolenia. Wszyscy uczestnicy poprawili swoje rekordy życiowe, a Kuba Gradek zdobył dwa srebrne medale zaś Magda Witkowska medal brązowy.

Po zawodach na profilu facebookowym klubu pojawił się entuzjastycznie brzmiący wpis:

„Stajemy na głowie żeby nie wypaść z formy! Mimo ogromnych trudności w dostępie do treningów pływackich drużyna UKS Fala znowu rozbiła bank wygrywając ranking medalowy! Mamy mega utalentowane dzieci i super trenerów, a to prosty przepis na sukces!"

Wszystkim zawodnikom składamy ogromne gratulacje, a ich niestrudzonym trenerom - Bartoszowi Krawczakowi, Piotrowi Gałce i Adrianowi Kaczmarczykowi - wyrazy najwyższego uznania i podziękowania za ogrom pracy oraz serce jakie wkładają w pracę z dziećmi. Jak widać, mimo wielu trudności, wciąż udaje im się utrzymywać najwyższy poziom sportowy zawodników, co przynosi efekt w postaci licznych sukcesów i medali. Trzymajcie tak dalej. Dzięki Wam cała Gmina Nieporęt ma powody do dumy i radości.

1,5 mln dla gminy Nieporęt!

Wniosek Wójta Gminy Nieporęt skierowany do Pana Marszałka Adama Struzika o dofinansowanie projektu pn. „Kompleksowe uporządkowanie gospodarki ściekowej na terenie portów Nieporęt i Pilawa w otoczeniu Jeziora Zegrzyńskiego" dostał zielone światło! Samorząd Województwa Mazowieckiego przeznaczył na ten cel 1,5 mln zł. Obecnie trwa ocena zgłoszeń ofertowych na budowę kanalizacji sanitarnej w rejonie Kompleksu Rekreacyjno-Wypoczynkowego Nieporęt-Pilawa.

Dzięki ogromnemu dofinansowaniu, które gmina Nieporęt otrzymała od Samorządu Województwa Mazowieckiego, już niedługo ruszy budowa kanalizacji sanitarnej w rejonie Kompleksu Rekreacyjno-Wypoczynkowego Nieporęt-Pilawa. Obecnie trwa weryfikacja i ocena ofert przetargowych. Inwestycja obejmie budowę instalacji kanalizacji sanitarnej odprowadzającej ścieki socjalno-bytowe z budynków znajdujących się na terenie Portu w Nieporęcie wraz z odbiorem ścieków z jednostek pływających po akwenie. Warto podkreślić, że będzie to pierwszy i jedyny punkt odbioru ścieków z jednostek pływających po Jeziorze Zegrzyńskim. W założeniach projektu znajduje się również montaż nowoczesnych modułów toaletowo-sanitarnych.

Głównym celem przedsięwzięcia jest ochrona wód Jeziora Zegrzyńskiego, największego zbiornika wody wokół metropolii warszawskiej, miejsca rekreacji i wypoczynku dla tysięcy mieszkańców województwa mazowieckiego.

Profilaktyka psychologiczna w Gminie Nieporęt

163 osoby z terenu Gminy Nieporęt skorzystały z bezpłatnego Punktu Profilaktyki Pomocy Dziecku i Rodzinie w 2020 roku. Jak informuje Artur Żuchowski, pedagog resocjalizacji, socjoterapeuta, mediator, trener zastępowania agresji i umiejętności społecznych odpowiedzialny za pracę Punktu, to nieco mniej niż w roku 2019. Nie oznacza to jednak, że ubyło osób borykających się z problemami. Wręcz przeciwnie. Duży wpływ na taki stan rzeczy miały trwające od marca 2020 r obostrzenia związane ze stanem epidemiologicznym.

Jak alarmują specjaliści, pandemia COVID-19 spowodowała znaczny wzrost problemów psychicznych i trudności w codziennym funkcjonowaniu, zwłaszcza wśród dzieci i ludzi młodych, którzy z powodu lockdownu utknęli w domach na długie miesiące, bez możliwości bezpośredniego kontaktu z rówieśnikami. Wielu z nich doświadczyło w tym czasie nasilonej przemocy ze strony najbliższych. Kolejnym problemem, z którym przyszło mierzyć się najmłodszym Polakom jest zdalna nauka. Pociąga ona za sobą problemy z koncentracją uwagi, trudności z przyswajaniem wiedzy, a co za tym idzie z niepowodzeniami w szkole. Wszystko to powodowało lęk, poczucie bezsilności,a także narastającą frustrację. Także dorośli odczuli negatywne skutki zamknięcia, zwłaszcza ci żyjących z osobami uzależnionymi od alkoholu oraz z osobami przemocowymi.

Zdaniem Żuchowskiego wpływ na zmniejszoną liczbę zgłoszeń miała bez wątpienia pandemia COVID-19.

– Od początku kwietnia w związku z zagrożeniem zarażenia się wirusem COVID-19 spotkania organizowane były wyłącznie w formie zdalnej, poprzez rozmowy telefoniczne, komunikatory Skype, Messenger lub ZOOM. – mówi terapeuta – Niestety, wiele z zajęć zaplanowanych dla rodziców i nauczycieli w okresie od marca do czerwca zostało odwołanych. – Warto jednak podkreślić, że mimo sytuacji pandemicznej do punktu wciąż zgłaszały się nowe osoby. W ubiegłych latach, poprzedzających okres epidemiczny, z Punktu korzystało ponad 300 osób rocznie. Jest to bardzo dobry wskaźnik świadczący o bogatej ofercie profilaktycznej Gminy Nieporęt oraz o zainteresowaniu mieszkańców różnymi formami wsparcia i pomocy psychoedukacyjnej.

Jak mówi Artur Żuchowski, w 2020 roku pomocy w Punkcie szukały najczęściej osoby borykające się z problemami przemocy w rodzinie, nadużywaniem alkoholu, a także osoby współuzależnione, dzieci i młodzież z trudnościami w nauce. Dwóm rodzinom udało się zakończyć terapię.

Bezpłatny Punkt Profilaktyki Pomocy Dziecku i Rodzinie działa w gminie Nieporęt od blisko 20 lat. Jest on przeznaczony dla dzieci i młodzieży sprawiających trudności wychowawcze, nieletnich objętych nadzorem kuratorskim, rodziców borykających się z trudnościami wychowawczymi, rodzin w sytuacjach kryzysowych a także dla rodziców i nauczycieli pragnących doskonalić umiejętności wychowawcze. W 2020 roku do Punktu zgłosiły się 63 osoby. 33 z nich kontynuowały zajęcia zaś 30 były to nowe osoby, które po raz pierwszy korzystały z pomocy i wsparcia specjalistów. Na początku 2020 roku, tuż przed ogłoszeniem pandemii, w gminnych szkołach odbyło się kilka spotkań i konsultacji terapeutycznych, w których łącznie uczestniczyło 100 rodziców, uczniów i nauczycieli.

Punkt Pomocy Dziecku i Rodzinie, w okresie epidemii COVID-19, prowadzi konsultacje zdalnie w poniedziałki w godzinach od 18:00 do 20:00 oraz w środy między 17:00 a 20:00. Jest on finansowany w ramach Gminnego programu profilaktyki i rozwiązywania problemów alkoholowych oraz przeciwdziałania narkomanii na rok 2021.

Telefon do Punktu: 790 304 341.

Terapeuci apelują, jeśli czujecie, że nie radzicie sobie z codziennością, dostrzegacie trudności w nauce u swoich dzieci lub niepokojące zmiany w ich zachowaniu, nie odwlekajcie kontaktu ze specjalistą. Strategia „przeczekania" problemów w tym przypadku może się okazać tragiczna w skutkach.

STRONA PRZYGOTOWANA PRZEZ DZIAŁ INFORMACJI PUBLICZNEJ I PROMOCJI GMINY NIEPORĘT

eprasa.pl 7a314c7a69

TELEFON INTERWENCYJNY: 22 784 92 01, toiowo@toiowo.eu

LEGIONOWO. Pawilony wystawione na sprzedaż

Dziwne ruchy z działkami na osiedlu Piaski

Po wizycie na osiedlu Piaski radnych z ugrupowania prezydenta, przedsiębiorcy dzierżawiący grunty, na których znajdują się pawilony handlowe, ogłosili chęć ich sprzedaży. Czy oznacza to, że niebawem powstanie tam kolejny blok

Pod koniec ubiegłego roku os. Piaski przeżyło prawdziwy desant. Nie byłoby w tym nic dziwnego gdyby nie fakt, że desantowali go prezydenccy radni, którzy osiedle to odwiedzili, zdaje się, po raz pierwszy od wyborów w 2018 r.

Niefortunny zbieg okoliczności?

Co ciekawe, tuż po pojawieniu się na osiedlu prezydenckich radnych, w internecie pojawiły się ogłoszenia o sprzedaży trzech pawilonów handlowych zlokalizowanych na działce o nr 1/52 obr. 63. Jest to działka przylegająca do tej, na której miasto postawiło w 2016 r. nowy blok mieszkalny. Naturalne zdziwienie mieszkańców wywołuje też fakt, że właśnie teraz radni tak bardzo zabiegają o remont ulicy przylegającej do tej działki. - Czyżby już o czymś wiedzieli, a może chcą coś ukryć przed mieszkańcami. Może tajemną wiedzą z tymi radnymi podzielił się już prezydent, który jak już wszyscy zauważyli wie o wszelkich inwestycjach, nawet tych dopiero planowanych i to z rocznym wyprzedzeniem. A może sam stara się o tą działkę, aby móc zagospodarować ją kolejnym blokiem mieszkalnym – mówią nam mieszkańcy.

Wojsko (na razie) nie sprzedaje

Zgodnie z naszą wiedzą, działka, na której zlokalizowane są wspomniane pawilony należy do Agencji Mienia Wojskowego. Zapytaliśmy u źródła, czy działka przeznaczona jest do sprzedaży, w odpowiedzi dowiedzieliśmy się, że w tej chwili Agencja nie sprzedaje żadnej nieruchomości na terenie Legionowa.

-Jeśli jednak wojsko chciałoby sprzedać działkę, to istnieje duże prawdopodobieństwo, że prezydent będzie chciał postawić tam kolejny blok, podobnie jak to miało miejsce w 2016 r. Prezydent wtedy udowodnił, że zapisy umów i przeznaczenie terenu nie mają większego znaczenia. W tamtym przypadku, blok zbudowano na terenie przeznaczonym pierwotnie pod infrastrukturę sportową - mówi jeden z mieszkańców osiedla. Dodaje on, że wtedy prezydenccy radni obiecywali mieszkańcom gruszki na wierzbie. A kiedy blok powstał, wszystkie plany i obietnice naturalnie przestały mieć znaczenie. Mieszkańcy obawiają się, że teraz może być podobnie.

Wieść niesie...

Nieoficjalnie udało nam się dowiedzieć z różnych źródeł, że jeden z właścicieli wspomnianych pawilonów, dzierżawiący fragment działki od Agencji Mienia Wojskowego (AMW) jest dobrym znajomym Prezydenta Smogorzewskiego. Można więc przypuszczać, że AMW niebawem będzie jednak chciała sprzedać wspomnianą działkę.

red.

LEGIONOWO. Schodów i ekranów nie będzie

Prezydent nie zgadza się na schody?

Radni stowarzyszenia Nasze Miasto Nasze Sprawy wystąpili do prezydenta o wprowadzenie zmian w projekcie przeprawy w ciągu ul. Polna – Kwiatowa. Odpowiedź prezydenta jest jednoznaczna: schodów nie będzie, bo są nieopłacalne

Pod koniec lutego br. radni Mirosław Grabowski oraz Bogdan Kiełbasiński złożyli pismo w sprawie zmian w projekcie budowy planowanej przeprawy w ciągu ul. Polna – Kwiatowa. Pismo dotyczyło budowy dodatkowych zejść w postaci schodów znajdujących się po obu stronach torów kolejowych. Schody umożliwiłyby przedostanie się pieszym na drugą stronę torów bez konieczności nadkładania drogi. Radni wnieśli również o budowę ekranów dźwiękochłonnych, które odseparowałyby boisko i znajdujący się w Parku Kościuszki plac zabaw od nadmiernego hałasu.

„Nie ma takiej możliwości"

Z odpowiedzi na wniosek radnych wynika, że zamiast ekranów wykonawca będzie zobowiązany do odseparowania części rekreacyjnej Parku zielenią izolacyjną (cokolwiek to znaczy). Jeżeli jednak chodzi o schody zdaniem prezydenta nie ma nawet takiej możliwości. Jak wynika z odpowiedzi: „budowa dodatkowych zejść schodowych wiązałaby się z koniecznością zapewnienia dostępu dla osób niepełnosprawnych w postaci budowy dodatkowych pochylni lub dodatkowych wind co nie jest możliwe biorąc pod uwagę brak rezerw terenowych jak również znacznego wzrostu kosztów inwestycji.

Pytanie do projektanta

Po otrzymaniu odpowiedzi radni wystąpili do projektanta spółki INTOP Warszawa z prośbą o ocenę możliwości włączenia do projektu dodatkowych zejść oraz wspomnianych przez prezydenta pochylni, które zdaniem radnych są już uwzględnione w projekcie.

Odpowiedzialna za projekt spółka odpowiedziała, że wspomniana inwestycja jest realizowana na podstawie umowy między Gminą Miejską Legionowo oraz PKP Polskie Linie Kolejowe S.A. W oparciu o wymagania jakie przedstawiły ww. podmioty. W związku z tym wszystkie wnioski i uwagi dotyczące planowanego skrzyżowania należy kierować do ww. podmiotów. Będziemy na bieżąco monitorować tą sprawę.

red.

LEGIONOWO. Interpelacja radnego

Czy Park Kościuszki przestanie straszyć?

Radny Mirosław Grabowski złożył interpelację do prezydenta dotyczącą nowych nasadzeń w znajdującym się przy ul. Handlowej Parku Kościuszki. Zdaniem radnego, wiosna to dobry czas, aby zrewitalizować i naprawić straszący wyglądem jedyny taki park na Bukowcu

Interpelacja radnego została przekazana do zarządcy terenu, czyli KZB. W odpowiedzi na prośbę radnego, prezes spółki Irena Bogucka wystosowała pismo, z którego wynika, że opisywane przez radnego obumarłe drzewa zostały usunięte. Jednocześnie zapewniła, że w ich miejscu pojawią się wkrótce nowe nasadzenia.

Ponadto zapewniono radnego, iż znajdujący się tam plac zabaw i boisko sportowe (w dużej mierze zniszczone przez wandali) zostaną poddane renowacji jeszcze przed „sezonem" (1 kwietnia-30 października) i oddane do użytku mieszkańcom. Ale tylko w chwili, kiedy Sanepid wyda stosowne pozwolenia w związku z trwającą pandemią. Czekamy teraz na efekty tych obietnic. Do sprawy będziemy wracać.

red

OGŁOSZENIE

RADNY SEJMIKU
WOJEWÓDZTWA MAZOWIECKIEGO
STEFAN
TRACZYK
zapraszam na swoje dyżury
- w sprawie umówienia terminu i miejsca spotkania proszę o kontakt telefonicznie lub mailowo
stefan.traczyk@mazovia.pl
tel. 692 216 532

eprasa.pl 7a314c7a69

TELEFON INTERWENCYJNY: 22 784 92 01, toiowo@toiowo.eu

WYWIAD. *Historia stała się dla mnie lekiem na zło, odskocznią od życia zawodowego i problemów dnia codziennego*

Ocalone od zapomnienia...

Rozmowa z Krzysztofem Klimaszewskim

Niedawno powstała bardzo wartościowa książka - „Ocalić od zapomnienia: historia zatrzymana w kadrze i na dokumencie". Zawiera archiwalne zdjęcia i opis zdarzeń na nich uwiecznionych. Informuje między innymi: kto walczył w AK; jak doszło do budowy przystanku kolejowego w Poniatowie (dzisiejszy Michałów-Reginów); kto z kim chodził do szkoły, bądź gdzie pracowali nasi przodkowie. To relacje mieszkańców gminy Wieliszew

Autorem tej pozycji jest Krzysztof Klimaszewski, miłośnik lokalnej historii. Ten mieszkaniec gminy Wieliszew ma już w swoim dorobku kilka książek. Jego artykuły można także przeczytać w wieliszewskiej prasie. Tym razem zapraszamy do rozmowy z panem Krzysztofem.

Olga Gajda : Od kiedy stał się pan pasjonatem historii, głównie gminy Wieliszew? Wiem, że mieszka pan tu od 1992 r.

Krzysztof Klimaszewski: Historia stała się dla mnie lekiem na zło, odskocznią od życia zawodowego i problemów dnia codziennego. Obecnie jest pasją, która pochłania każdą wolną chwilę. Zaczęło się od pomocy synowi w przygotowaniu pracy szkolnej na temat kościoła, do którego chodził na msze. Po poszukiwaniach w archiwach, zgromadziliśmy materiał na około 40 stron. Przy okazji, poznałem wtedy dwóch księży profesorów z Diecezji Płockiej, którzy bardzo mi pomogli w zebraniu materiałów wykorzystanych w pierwszej mojej książce. Na marginesie dodam, że historia, a tym bardziej pisarstwo nie bardzo współgrało z uprawianym przeze mnie zawodem ekonomisty. Jednak kilkunastoletnia praca w Polskim Radiu i obcowanie z dziennikarzami, z którymi zawsze miałem dużo tematów do rozmów, po części ułatwiło „zarażenie się" tym swoistym dziennikarskim bakcylem.

O.G.: Jaki tytuł nosi pierwsza napisana przez pana książka?

K. K.: W 2012 r. parafia wieliszewska wydała pierwszą moją książkę - „Kościół w Wieliszewie. Historia parafii". Do jej napisania zachęcił mnie ówczesny wieliszewski proboszcz ks. Grzegorz Kucharski. Powstała ona przy okazji 50-lecia konsekracji obecnego kościoła i 625 rocznicy erygowania wieliszewskiej parafii, wydzielonej z parafii Chotomów.

O.G.: Kolejne pozycje czego dotyczyły?

K. K.: Następna książka jest dość specyficzna. Pomysł zgromadzenia do niej materiałów podsunęli mi starsi mieszkańcy. To właśnie podczas rozmów z nimi, pojawił się niezwykle ciekawy wątek - lotnisko polowe w folwarku Poniatów. Od nich dowiedziałem się, że przez parę dni końca sierpnia i początku września 1939 r. takowe w Poniatowie istniało. To właśnie tu polscy piloci przez kilka dni bronili nieba nad Warszawą. Starsi stopniem mieszkali w pałacu w Poniatowie, natomiast niżsi rangą - w zabudowaniach folwarcznych. Publikację tę, zatytułowaną „Eskadry nad Poniatowem", sfinansowało Wydawnictwo „Stratus". Zainteresowało się tym tematem, bo zgromadziłem unikatowe materiały. Uzyskałem je od rodzin pilotów, którzy walczyli we wrześniu 1939 roku, startując z lotniska polowego w folwarku Poniatów.

O.G.: A kto podjął się wydania trzeciej pana książki, która dotyczy Bitwy Warszawskiej?

K. K.: Książkę tę napisałem razem z dr. Mirosławem Pakułą. Nosi tytuł - „ Bitwa Warszawska 1920 r.: Jabłonna, Legionowo, Nieporęt, Serock, Wieliszew". Jej wydanie sfinansowało Starostwo Powiatowe w Legionowie oraz dołożyły się wszystkie gminy powiatu, zresztą wymienione w tytule książki, za co my, autorzy bardzo serdecznie jeszcze raz dziękujemy. Poruszamy w niej ważny wątek dla naszego regionu, bo skupiamy się na Bitwie Warszawskiej 1920 roku w powiecie legionowskim. Uwypuklamy w niej, że moment przesądzający o zwycięstwie Polaków w Bitwie Warszawskiej nastąpił wieczorem 14 sierpnia 1920 r., w okolicach dzisiejszego ronda w Nieporęcie, bo do tego miejsca doszli najdalej czerwonoarmiści. To wtedy weszła do akcji 10 dywizja pod dowództwem gen. Lucjana Żeligowskiego, sformowana zaledwie rok wcześniej. Była ona skoszarowana przede wszystkim w Legionowie. Część żołnierzy dotarła tam warszawskimi autobusami. Pozostali ruszyli pieszo przez Michałów-Reginów do miejsca walk w Nieporęcie. Wyjątkiem wartym podkreślenia było wcześniejsze wyjście do Kątów Węgierskich, o godz. 14.00, tego dnia 1. Batalionu 28. Pułku por. Pogonowskiego, który miał zabezpieczyć Legionowo i stacjonującą w niej 10. DP od strony północno-wschodniej. Nie będę jednak opowiadał książki, bo trzeba ją po prostu przeczytać, do czego bardzo zachęcam.

O.G.: Jak wpadł pan na pomysł napisania czwartej książki, czyli - „Ocalić od zapomnienia: historia zatrzymana w kadrze i na dokumencie". Czy sugerował się pan tym, że z Lokalnej Grupy Działania Zalew Zegrzyński (LGD ZZ) można uzyskać unijną dotację na takie publikacje? Co pana zmobilizowało?

K. K.: Wielokrotnie informowałem pana wójta P. Kownackiego o tym, że mam sporo zdjęć, które należałoby ocalić od zapomnienia, dać im coś w rodzaju drugiego życia. W końcu się udało i książka ta została wydana przez Urząd Gminy Wieliszew. Liczy ponad 500 stron. Przyznam nawet, że nie do końca interesowałem się, skąd Gmina pozyskała finansowanie. Wiedziałem tylko, że są to środki europejskie. Nie wiedziałem, że były to środki, którymi dysponowała LGD ZZ. Materiały do książki gromadziłem od dłuższego czasu. Docierałem do mieszkańców gminy Wieliszew, którzy informowali o posiadaniu pamiątkowych zdjęć, którymi chętnie by się podzielili. W efekcie pozyskałem sporo fotografii i starych dokumentów, np. aktów własności z XIX w. W trakcie spotkania autorskiego odbyła się także wystawa zdjęć i poczęstunek dla gości. Jestem ogromnie wdzięczny wszystkim, którzy przyczynili się do powstania i wydania tej książki. Lista osób jest długa, ale na pierwszym miejscu wymienię pracowników Urzędu Gminy, którzy byli odpowiedzialni za spięcie: składu, oprawy graficznej, druku, nadania numeru ISBN, pozyskania i rozliczenia finansowania, zorganizowania spotkań autorskich itd. Dziękuję między innymi Jackowi Banaszkowi, który nieodpłatnie dokonał korekty językowej oraz Danucie Wrzesińskiej, emerytowanej nauczycielce z Olszewnicy Starej, która dostarczyła mi dużo materiałów. Jeszcze jako nauczycielka, razem z uczniami, robiła kronikę miejscowości. Z niej dowiedziałem się, kto ma stare zdjęcia. Tych pomocnych osób było więcej. Serdecznie im dziękuję za ogromną pomoc.

O.G.: Co wśród zgromadzonych materiałów szczególnie pana zaskoczyło? Czym by pan w szczególności zachęcał do zapoznania się z książką „Ocalić od zapomnienia: historia zatrzymana w kadrze i na dokumencie"?

K. K.: Moja książka zawędrowała nawet za ocean, do Stanów Zjednoczonych. Byłem zaskoczony, gdy otrzymałem za nią podziękowanie od ludzi, którzy weszli w jej posiadanie. Dziękowała mi na Facebooku na przykład pani urodzona w USA, której rodzina pochodziła z Chotomowa. Uważam, że wspomnienia mieszkańców, które znajdują się w książce, są bardzo ciekawe, niosą duży ładunek emocjonalny i trzymają w swoistym napięciu od początku do końca. Szczególnie tych, którzy znajdują w niej zdjęcia swoich bliskich przodków i nawet nie wiedzieli, że gdzieś jeszcze w rodzinie zachowały się fotografie: dziadków, pradziadków z młodych lat bądź już w nieco starszym wieku. Przypomnę tylko, że zgodnie z konwencją książki, umieszczone w niej zdjęcia pochodzą z najstarszych czasów do początku lat 50-tych ubiegłego wieku.

Rozmawiała **Olga Gajda**

eprasa.pl 7a314c7a69

Koszty gospodarowania odpadami

Na najbliższej sesji, Rada Miejska w Pułtusku rozpatrzy projekt uchwały w sprawie ustalenia stawki opłaty za gospodarowanie odpadami. Stawka opłaty obowiązująca na chwilę obecną tj. 20 zł za osobę, nie pokrywa kosztów funkcjonowania systemu gospodarowania odpadami komunalnymi w naszej gminie.

W związku z rosnącą konsumpcją, Kraje Unii Europejskiej produkują ogromne ilości odpadów, a z każdym rokiem jest ich coraz więcej. W 2019 r. wyprodukowano ich 225 mln ton w całej UE, a to oznacza ok. 502 kg odpadów na osobę. W Pułtusku jest to już niemal 350 kg odpadów rocznie na osobę!

MIESZKANIEC PUŁTUSKA WYTWARZA PRZECIĘTNIE 1 KG ODPADÓW DZIENNIE

Ilość produkowanych odpadów cały czas rośnie, stąd w UE obowiązują jedne z najsurowszych na świecie norm w zakresie ochrony środowiska. UE i rządy krajowe wyznaczyły jasne cele, aby zgodnie z nimi kształtować europejską politykę ochrony środowiska. Zarówno Unia Europejska jak i polskie Ministerstwo Klimatu i Środowiska wprowadzają różne zmiany, po to by poprawić gospodarkę odpadami, co w efekcie ma zmniejszyć ilość odpadów. Samorządy zobligowane są do podporządkowania się wszelkim zmianom i wytycznym. Bezpośrednią przyczyną drastycznego wzrostu opłat za odbiór odpadów w polskich gminach jest ciągle rosnąca ilość produkowanych odpadów oraz podwyżki opłat na regionalnych instalacjach do przetwarzania odpadów komunalnych. W latach 2016-2020 wzrosły koszty: paliwa – o 40%, energii elektrycznej - o 67% oraz płacy minimalnej - o 25%, a także zostały wprowadzone nowe opłaty, które są przeznaczane na ochronę środowiska. Przełożyło się to na wzrost kosztów zagospodarowania odpadów nawet o kilkaset procent, a gminy musiały podnosić stawki nawet 4-krotnie. Gmina Pułtusk nie posiada swojego czynnego składowiska odpadów, dlatego tak jak większość gmin oddaje odpady do regionalnych instalacji np. w Ciechanowie.

Gmina Pułtusk oraz Pułtuskie Przedsiębiorstwo Usług Komunalnych wychodząc naprzeciw oczekiwaniom Mieszkańców, starają się minimalizować koszty związane z obsługą odbioru odpadów. Naszym wspólnym celem powinno być czyste środowisko oraz niskie opłaty. Możemy to osiągnąć przede wszystkim poprzez ograniczenie wytwarzania odpadów, a także dobrą ich segregację, przez co część z nich może zostać ponownie przetworzona. Jedną ze zmian wprowadzonych przez Gminę i Pułtuskie Przedsiębiorstwo Usług Komunalnych jest segregowanie odpadów BIO w przeznaczonych do tego pojemnikach, które są sukcesywnie dostarczane do mieszkańców.

Zgodnie z ustawą z dnia 13 września 1996 r. o utrzymaniu czystości i porządku w gminach, **system gospodarowania odpadami musi się samofinansować i bilansować**. Koszty funkcjonowania systemu gospodarowania odpadami komunalnymi obejmują opłaty związane z: odbieraniem, transportem, zbieraniem, odzyskiem i unieszkodliwianiem odpadów komunalnych, tworzeniem i utrzymaniem punktów selektywnego zbierania odpadów komunalnych, obsługą administracyjną systemu oraz edukacją ekologiczną w zakresie prawidłowego postępowania z odpadami. Opłaty wnoszone przez mieszkańców muszą pokrywać te koszty, a Gmina nie może zarabiać na odpadach, ale nie może też do nich dopłacać. W 2020 r. deficyt w budżecie Gminy na gospodarkę odpadami wyniósł ponad 4 mln zł, a bez wprowadzenia podwyżek w 2021 r. miałby wynieść nawet 5 mln zł.

W 2021 R. SPODZIEWNE KOSZTY GOSP. ODPADAMI TO 10 MLN ZŁ A WPŁYWY TO TYLKO 5 MLN ZŁ PRZY STAWCE OPŁATY - 20 ZŁ/ OSOBĘ.

Ciągły deficyt nie służy nikomu - odczujemy go wszyscy jako mieszkańcy, ponieważ nie starczy środków na inne działania takie jak edukacja, budowa dróg itp. Stawka 20 zł za osobę, a w przypadku posiadania przydomowych kompostowników stawka 17 zł za osobę jest jedną z najniższych w Powiecie i w regionie.

W miejscowościach sąsiednich obowiązują następujące stawki opłat za gospodarowanie odpadami komunalnymi na osobę:

	Sąsiednie Gminy	Stawka (zł) / osobę
1.	Gzy	26
2.	Wyszków	25,90
3.	Płońsk	27
4.	Serock	27
5.	Maków Mazowiecki	28
6.	Legionowo	28
7.	Nieporęt	29
8.	Nowy Dwór Maz.	30
9.	Nasielsk	31
10.	Świercze	36

Liczymy na Państwa zrozumienie i zachęcamy do podejmowania działań we własnych gospodarstwach domowych, celem ograniczenia strumienia odpadów przez wybór produktów z mniejszą ilością opakowań oraz prosimy o prawidłową ich segregację – dokładne instrukcje znajdują się na stronie Urzędu Miejskiego w Pułtusku oraz np. na stronie Narodowego Funduszu Ochrony Środowiska.

Referat Gospodarki Komunalnej, Rolnictwa i Ochrony Środowiska Urzędu Miejskiego w Pułtusku, Pułtuskie Przedsiębiorstwo Usług Komunalnych Sp. z o.o.

ZAWIADOMIENIE

o wszczęciu postępowania

Zgodnie z art. 61 § 4 ustawy z dnia 14 czerwca 1960 r. - Kodeks postępowania administracyjnego (Dz. U. z 2020 r. poz. 253 z późn. zm.)

zawiadamiam,

że na wniosek Polskiej Spółki Gazownictwa sp. z o.o., w imieniu której działa pełnomocnik Pan Wojciech Witek wszczęte zostało postępowanie administracyjne w sprawie ustalenia lokalizacji inwestycji celu publicznego polegającej na budowie sieci gazowej średniego ciśnienia z rur PE dn 63, na terenie działek nr ewid. 219/1 i 244 w obrębie 22 miasta Pułtusk.

W związku z powyższym informuję, że zgodnie z art. 10 § 1 KPA strony postępowania mogą zapoznać się z aktami sprawy po wcześniejszym uzgodnieniu terminu z właściwym pracownikiem Urzędu (zgodnie z Zarządzeniem Nr 166/2020 Burmistrza Miasta Pułtusk z dnia 22.04.2020 r. z późn. zm. w sprawie ograniczenia dostępu interesantów do pomieszczeń Urzędu Miejskiego w Pułtusku oraz Miejskiego Ośrodka Pomocy Społecznej w Pułtusku) oraz zgłosić do niej ewentualne wnioski, dowody i uwagi.

Zgodnie z art. 78 § 1 KPA, strona ma prawo żądać przeprowadzenia dowodu, który może być uwzględniony, gdy przedmiotem dowodu jest okoliczność mająca znaczenie dla sprawy.

Sprawę prowadzi: Justyna Borowska tel. 23 306 72 37 justyna.borowska@pultusk.pl

Z up. Burmistrza
mgr inż. Anna Maliszewska
Kierownik Wydziału
Gospodarki Gruntami i Architektury

„Ci, których kochamy, nie umierają nigdy, bo miłość to nieśmiertelność"

Emily Dickinson

Pani
Izabeli Sosnowicz-Ptak

Dyrektor Miejskiego Centrum Kultury i Sztuki w Pułtusku

wyrazy głębokiego współczucia i słowa otuchy

z powodu śmierci

TATY

składają

Burmistrz Miasta Pułtusk
oraz
Przewodniczący i Radni Rady Miejskiej w Pułtusku

Pułtusk
nowoczesnym miastem z tradycjami

Urząd Miejski w Pułtusku przyjmuje interesantów:
w poniedziałki w godz. 8.00 - 17.00
od wtorku do czwartku w godz. 8.00 - 16.00
w piątki w godz. 8.00 - 15.00

Elektroniczna skrzynka podawcza: www.pultusk.eboi.pl;
e-mail: um@pultusk.pl; www.pultusk.pl; BIP: www.bip.pultusk.pl

PRZYJĘCIA INTERESANTÓW:

Burmistrz Miasta Pułtusk Wojciech Gregorczyk
przyjmuje interesantów:
- poniedziałki w godzinach 14:00-17:00 w sprawach skarg i wniosków
- wtorki w godzinach pracy Urzędu

Zastępca Burmistrza Miasta Pułtusk
przyjmuje interesantów, przedsiębiorców
oraz osoby zainteresowane prowadzeniem działalności gospodarczej
- piątki w godzinach pracy Urzędu

Sekretarz Miasta Pułtusk
przyjmuje interesantów
- poniedziałki w godzinach 9:00-15:00

Burmistrz Miasta Pułtusk
Wojciech Gregorczyk

eprasa.pl 7a314c7a69

Showroom Moda Na Prostej to miejsce dla wszystkich, którzy kochają rzeczy ładne, niepowtarzalne, z charakterem. Tutaj znajdziecie unikalne wyroby od polskich artystów i projektantów

Stylowa biżuteria artystyczna, różnorodne torby & torebki, modne koszulki, kaszkiety i kapelusze. Oryginalne kreacje dla Niej i dla Niego. Designerskie dodatki, lampy i elementy do wystroju wnętrz. Sztuka dostępna, intrygujące obrazy i oryginalne rzeźby. A także wiele, wiele innych.

Delektując się aromatyczną kawą, na miejscu możecie skorzystać z porady profesjonalnego stylisty. A jeżeli swoim kreacjom chcielibyście dać drugie życie, stylista dokona art poprawek krawieckich wedle Waszego pomysłu. Zapraszamy!

ul. Prosta 2, Jabłonna/Chotomów

Na co zwrócić uwagę przy wyborze biura rachunkowego?

Wybór biura rachunkowego to jedna z pierwszych decyzji, jakie musi podjąć świeżo upieczony przedsiębiorca. Stają przed nią również doświadczeni przedsiębiorcy, rozważający rezygnację z dotychczasowego biura. Na co zatem należy zwrócić uwagę, aby dobrze wybrać biuro rachunkowe? Podpowiadamy!

Sprawdź opinie

Dobrym źródłem informacji o biurze są opinie znajomych przedsiębiorców – warto zapytać, czy są zadowoleni z obsługi i czy polecają swoje biuro. Warto też zrobić rozeznanie w sieci. W wyszukiwarkach internetowych, serwisach społecznościowych, na forach dyskusyjnych i blogach z łatwością można znaleźć rekomendacje i opinie na temat firm zajmujących się obsługą księgową.

Doświadczenie i kwalifikacje

Mimo, że od 2014 r. przepisy prawa nie wymagają od właścicieli biur rachunkowych formalnego potwierdzania kwalifikacji, warto zapytać o Certyfikat Ministerstwa Finansów – zmniejszy to ryzyko trafienia na osobę nie posiadającą odpowiednich kompetencji do prowadzenia biura. Zaletą będzie też staż w zawodzie lub na rynku usług księgowych – doświadczenie jest w tej branży równie ważne, jak wiedza.

Zakres usług i specjalizacja

Większość biur rachunkowych zajmuje się świadczeniem usług księgowych oraz prowadzeniem spraw kadrowo-płacowych. Mniejsze biura mogą obsługiwać tylko firmy rozliczające się w oparciu o podatkową książkę przychodów i rozchodów, nie oferując usług w zakresie pełnej księgowości (prowadzenia ksiąg rachunkowych).

Działając w określonej branży, np. handlu czy budownictwie, warto zapytać o doświadczenie biura w tym zakresie. Zaletą będzie możliwość skorzystania z usług dodatkowych – doradztwa podatkowego, wsparcia prawnika czy audytora.

Formy kontaktu z biurem

Szczególnie w warunkach pandemii (ale nie tylko), najdogodniejszą formą kontaktu jest ten za pośrednictwem internetu. Dużą oszczędnością czasu będzie możliwość przesyłania faktur drogą elektroniczną i zdalny dostęp do dokumentacji. Warto zapytać, czy biuro zapewnia kontakt online i czy korzysta z nowoczesnych rozwiązań i systemów informatycznych. Jeśli chodzi o lokalizację biura, to przestała ona być decydującym kryterium wyboru. W tej chwili możliwa jest zdalna obsługa podmiotów, które dzieli wiele kilometrów, choć możliwość osobistego kontaktu z pewnością będzie plusem takiej współpracy.

Ubezpieczenie OC

Posiadanie polisy ubezpieczenia od odpowiedzialności cywilnej chroni klienta przed szkodą w razie popełnienia błędu przez pracowników biura. Warto dowiedzieć się, czy biuro posiada aktualną polisę OC.

Ochrona danych osobowych

Obok ubezpieczenia OC ważną gwarancją bezpieczeństwa klienta biura rachunkowego jest poufność i ochrona danych oraz sposób przechowywania dokumentów. W grę wchodzą bowiem dane o finansach i majątku klienta – koniecznie należy zapytać o te kwestie, ustalając warunki współpracy z biurem.

Cena

W przypadku usług biura rachunkowego – szczególne po uwolnieniu rynku w tej branży – bardzo aktualne stało się stare powiedzenie „co tanie, to drogie". Aby zorientować się w cenach usług księgowych, wystarczy skorzystać z internetu – wiele biur publikuje na swoich stronach cenniki. Warto zachować ostrożność, gdy ceny oferowane przez wybrane biuro znacząco odbiegają od średniej w danym regionie. Jeśli usługi mają być świadczone na wysokim poziomie biuro musi inwestować w sprawdzonych pracowników, programy księgowe, szkolenia, opłacać ubezpieczenie OC. Brak tych kosztów może przekładać się na niską cenę usług, ale z pewnością także na wyższe ryzyko błędu, za które ostatecznie odpowiada klient. Koszt obsługi księgowej zależy przede wszystkim od zakresu usług, formy prawnej i rozmiaru firmy, ilości dokumentów, formy rozliczeń, branży itp. Dużym plusem jest elastyczność - można negocjować obniżenie ceny biorąc na siebie niektóre czynności związane z obsługą administracyjną.

Zmiana biura

Wielu przedsiębiorców ma obawy przed zmianą biura. Poza sytuacją, kiedy jest to konieczne, np. ze względu na zmianę lokalizacji lub gdy wzrost firmy powoduje, że obecne biuro nie jest w stanie podołać obsłudze, powodem szukania nowego biura często bywa niezadowolenie z obecnej obsługi. Tymczasem przejście do nowego biura jest możliwe w każdym momencie (nie trzeba czekać na nowy rok), a formalnościami związanymi z przejęciem dokumentów i rozliczeń zajmuje się nowo wybrane biuro. Mając więc wątpliwości odnośnie dalszej współpracy, warto rozważyć zmianę biura..

Piotr Kowalski,
Leganti Kancelaria Rachunkowa,
www.leganti.com.pl

eprasa.pl 7a314c7a69

Fot. archiwum klubu LTS Legionovia

SIATKÓWKA. Kadetki LTS Legionovia

Półfinały MP są nasze!

Kadetki (rocznik 2005/2006) LTS Legionovia zameldowały się w półfinałach Mistrzostw Polski w swojej kategorii wiekowej. Zespół prowadzony przez trenera Wojciecha Lalka wygrał zielonogórski ćwierćfinał (imprezę rozgrywano w pobliskim Drzonkowie), nie tracąc choćby seta w swoich czterech spotkaniach. Brawo!

Nasze kadetki w pierwszym swoim spotkaniu wygrały 3:0 (25:7, 25:13,25:13) z Popradem Nowy Sącz.

W drugim 3:0(25:15,25:19,25:12) z Metrem Warszawa, w trzecim 3:0 (2516,25:23,,25:9) z UKS SP 13-tka Zielona Góra, a w czwartym 3:0 (2517,25:10, 25:15) z Szamotulaninem Szamotuły. Dodajmy jeszcze tylko, że MVP zielonogórskiego ćwierćfinału wybrano środkową naszej drużyny- Magdę Stambrowską.

Oczywiście kadetki LTS Legionovia do najlepszej szesnastki drużyn z pierwszego miejsca w swojej grupie(z drugiego miejsca awansowało Metro Warszawa), a losowanie czterech grup półfinałów MP kadetek nastąpi jeszcze w tym tygodniu **(jb)**

PIŁKA RĘCZNA. Druga porażka

Zmęczony lider?

Piłkarze ręczni KPR Legionowo doznali drugiej porażki w pierwszoligowych (gr.C) rozgrywkach sezonu 2020/2021. W sobotę nie sprostali w Radomiu miejscowemu zespołowi KS Uniwersytet, przegrywając 22-25(11-14)

Zespoły goniące legionowskiego lidera zacierają ręce, a kibice naszej drużyny są w lekkim szoku. W pierwszej rundzie sezonu same zwycięstwa, w tej - cztery spotkania, dwie porażki?! A przed naszym zespołem przecież jeszcze spotkania z takimi zespołami jak MKS Wieluń, Anilana Łódź, AZS AWF Biała Podlaska? Czy lider jest zmęczony?

Niespodziewana porażka w Radomiu sugeruje, że KPR w rundzie rewanżowej złapał jakąś zadyszkę, a kadrze zespołu nastąpiło „zmęczenie materiału". Pierwszoligowym dominatorem na miarę, zachowując wszelkie proporcje – Łomży Vive Kielce, legionowianie jeszcze nie są i pewno nie będą, więc inne zespoły na swoich boiskach, kiedy sprzyjają im przysłowiowe ściany, grać będą (i grają) w myśl zasady – bij mistrza!

Tak właśnie było w Radomiu, a mecz od samego początku do końca nie układał się po myśli naszej drużyny. Po pierwsze - KPR zagrał słabo. Po drugie - trenerski duet Smolarczyk – Prątnicki mógł w tym meczu skorzystać tylko z 12 zawodników. M.Kostro dopiero wyszedł ze szpitala, T.Kasprzak jest w fazie rehabilitacji, na dolegliwości narzekają K. Zacharski, K.Wołowiec. Po trzecie nasz zespół grał w Radomiu na niskim procencie skuteczności (zwłaszcza na skrzydłach), albo jak kto woli bramkarze gospodarzy (Mikołaj Baran i i Krzysztof Markowski) „zamurowali" swoją bramkę. Z ośmiu rzutów karnych nasi w tym meczu wykorzystali tylko połowę! KPR przegrywał w Radomiu od początku do końca, na skutek wspomnianej niskiej skuteczności, takiej sobie gry obu bramkarzy, częstych dwuminutowych wykluczeń z gry. Gospodarzy, zespół trenera Marina Greli, „niósł" korzystny rezultat, dobra dyspozycja ich czołowych strzelców Aleksego Radwańskiego (9 zdobytych goli) i Marka Kubajki (sześć). Radomianie walczyli i przy takiej a nie innej dyspozycji naszego zespołu zdobyli cenny skalp na legionowskim liderze. Taki jest sport!

Jak zagra KPR Legionowo w najbliższą niedzielę w spotkaniu w swojej hali przeciwko rezerwom Orlenu Wisły Płock?

KS Uniwersytet Radom – KPR Legionowo 25-22 (14-10). KPR: Szałkucki, Węgrzyn – Śliwiński (1), Podobas (2), Prątnicki (4), Ciok (4), Chabior (4), Fąfara(6),Brzeziński, Brzozowski (1), Murzec, Lewandowski. **(jb)**

PIŁKA NOŻNA. Pelikan Łowicz – Legionovia 1-2 (1-0)

Jedenaste zwycięstwo

Trzecioligowi piłkarze Legionovii, w swoim dwudziestym meczu sezonu 2020/2021, odnieśli jedenaste zwycięstwo i nadal pozostają wiceliderem (za grodziską Pogonią) swojej grupy. Podopieczni trenera Michała Pirosa pokonali w niedzielę, w Łowiczu miejscowego Pelikana 2-1, przegrywając do przerwy 0-1

Po wygranych nad rezerwami Jagiellonii Białystok i GKS Wikielec to już trzecie zwycięstwo naszego zespołu w tym roku. Czy ta zwycięska passa będzie kontynuowana również w najbliższym, sobotnim spotkaniu na swoim stadionie przeciwko Błoniance Błonie?

Mecz w Łowiczu nie należał do dla naszej drużyny do tych z rodzaju lekkich, łatwych i przyjemnych. Stan płyty boiska nie sprzyjał płynności akcji, drużyna musiała radzić sobie, bez „odpoczywającego" za żółte kartki Andrzeja Trubehy, a na dodatek gospodarze walczyli ambitnie i z poświęceniem, bo mieli jeszcze szanse na znalezienie się w Top-8, po zakończeniu pierwszej rundy rozgrywek. Mecz był więc zacięty, oba zespoły nie żałowały sobie twardych, na pograniczu faul zagrań.

Gospodarze objęli prowadzenie pod koniec pierwszej połowy, dokładnie w 43. minucie meczu. Po rzucie rożnym z prawej strony legionowskiej bramki, piłka została przedłużona na tzw. długi słupek i niepilnowany najlepszy strzelec Pelikana – Krystian Białas z najbliższej odległości dopełnił formalności. Legionowianie wyrównali stan spotkania wkrótce po przerwie (51') za sprawą precyzyjnego strzału z pola karnego Dariusza Zajwińskiego. Nie tylko optyczna przewaga naszego zespołu w tej części meczu przyniosła efekt w 77.minucie, Zwycięskiego gola dla naszej drużyny zdobył pewnym strzałem z rzutu karnego Marcin Kluska. Gospodarze próbowali w ostatniej fazie spotkania uratować choćby remis, ale to nasz zespół był, bodaj dwukrotnie, bliżej podwyższenia wyniku meczu.

Oto wyjściowy skład Legionovii ze spotkania w Łowiczu: **Krzywański – Kaczorowski, Bujak, Choroś, Barański, Kluska, Koziara, Zjawiński, Mroczek, Bajdur, Papazjan.**

Oto wyniki pozostałych spotkań 20.kolejki: Olimpia – Legia II 2-1, Ruch – Znicz 0-3, Radomsko – Sokół 0-0, Jagiellonia II – Wasilków 5-0, Lechia – Broń 0-0, Wikielec – Ursus 0-4, Błonianka – Concordia 0-3, Pogoń – Świt 1-0, Polonia – Unia 0-1. **(jb)**

REKLAMA
INTER CARS
Filia Legionowo
ul. Zegrzyńska 4
tel.: 22 767 53 80
tel.: 22 767 53 89
INTERCARS.COM.PL

eprasa.pl 7a314c7a69

TELEFON INTERWENCYJNY: 22 784 92 01, toiowo@toiowo.eu

SIATKÓWKA. Zwycięstwo i porażka

Zagrają trzeci raz

Do wyłonienia półfinalisty MP w rywalizacji pomiędzy DPD IŁ Capital Legionovia a E.Leclerc Moya Radomka Radom potrzebny będzie trzeci mecz. W rywalizacji do dwóch zwycięstw jest bowiem remis 1-1. Nasze siatkarki wygrały w Radomiu pierwsze starcie 3:1 i w tym samy stosunku przegrały drugie, sobotnie spotkanie w Legionowie

Szkoda, ale obiektywnie rzecz biorąc, faworytkami tej pary ćwierćfinałowej były radomianki, które uplasowały się na drugim miejscu po rundzie zasadniczej. Nasz zespól był siódmy i zwycięstwem w Radomiu sprawił swoim kibicom sympatyczną niespodziankę. Kropki nad i w Legionowie podopieczne trenera Alessandro Chiappiniego już jednak postawić nie potrafiły.

Niespodzianka w Radomiu

Środowego zwycięstwa naszych siatkarek w Radomiu nic początkowo nie zapowiadało. W pierwszym secie Legionovia - nie istniała. Kilka błędów w zagrywce, niski procent skuteczności w ataku sprawiły, że rywalki bez problemów, by nie napisać - z uśmiechami na ustach, rozprawiły się z naszym zespołem, choć też miały swoje problemy. Nie grała chora podstawowa przyjmująca Radomki - J. Johanson, na rozegraniu leczącą kontuzjowane nadgarstki Katarzynę Skorupę zastępowała (udanie zresztą) młoda Paulina Zaborowska, która jeszcze nie tak dawno zdobywała medale młodzieżowych MP w legionowskich barwach, w kategoriach młodzieżowych.

Nic nie zapowiadało metamorfozy w grze legionowianek aż do połowy drugiego seta, do stanu 15:10 dla zespołu Riccardo Marchesiego. Wtedy właśnie przy zagrywkach Alicji Grabki „przebudziła się" i zaczęła punktować Olivia Różański, a Legionovia „złapała wiatr w żagle". Pewnie wygrała drugiego seta. Nie dała się też dogonić rywalkom w trzeciej i czwartej partii, choć atakująca Radomki – Bruna Honorio Marquez robiła co mogła, zdobywając w całym meczu aż 31 punktów (!), ale i zaliczając kilka spektakularnych „czap" coraz lepiej blokujących legionowianek. Sama brazylijska „strzelba" wygrać meczu nie mogła. Siatkówka jest jednak grą zespołową, a tego dnia większe wsparcie koleżanek miała nasza przyjmująca O.Różański, Dodajmy może jeszcze tylko, że mecz asem serwisowym zakończyła Diana Dąbrowska, a MVP radomskiego meczu wybrano **Alicję Grabkę**.

E.Leclerc Moya Radomka Radom – DPD IŁ Capital Legionovia 1:3 (25:15,19:25, 23:25, 22:25). Legionovia: Grabka(6), Różański (25), Stafford(10),Oliveira Souza(8), Rivero Marin (10), Tokarska (8), Lemańczyk, Kulig (obie libero) oraz Majkowska, Dąbrowska (1),Matejko.

Dla Radomki najwięcej punktów zdobyły: 31- Bruna Honorio, 11- Andrea Picussa, 10 – Samara Rodrigues..

Niewykorzystana szansa

W sobotę, w Legionowie radomianki zagrały już na rozegraniu z K.Skorupą i tzw. transferem medycznym - Aną Bjelicą. Serbska atakująca zagrała na przyjęciu, zastępując chorą J. Johanson. Początkowo nasz zespół nic nie robił sobie z tych wzmocnień. Grając dobrze w przyjęciu, skutecznie w ataku i z poświęceniem w obronie (brawa dla Klaudii Kulig, Izy Lemańczyk), wydawało, że Legionovia w pierwszym secie rozniesie rywalki. Prowadziła 12:6, potem jeszcze 17:9 19:10 i w kilka minut straciła cały swój impet i przewagę. B. Honorio and spółka doprowadził do remisu (23:23) i wygrały seta na przewagi (31:29) po dwóch autowych atakach Jessicy Rivero Marin. Roztrwonić taką przewagę to „sztuka", lub jak kto woli – cały urok żeńskiej siatkówki.

Mimo wszystko nasze siatkarki nie zamierzały składać broni. Powalczyły, jak równy z równym , w drugim secie, chociaż go ostatecznie przegrały. Trzeciego, wykazując się dużą determinacją w końcówce, nawet wygrały. Nie uciekły jednak spod radomskiej gilotyny w czwartej partii. Team R.Marchesiego, dysponujący szerszym, bardziej wartościowym składem zmienniczek, od połowy czwartego seta uzyskał przewagę, którą stopniowo powiększał, przy aktywnym udziale **B.Honorio** (MVP spotkania), mniejszym niż się spodziewano A.Bjelicy i klasie , doświadczeniu K. Skorupy. Wygrał mecz 3:1, doprowadzając do trzeciego spotkania, ponownie w środę, w Radomiu.

Legionovia – Radomka 1:3 (29:31,23:25, 25:20, 17:25). Legionovia: Grabka (3), Różański (20), Stafford(15), Souza (4), Rivero Marin (15), Tokarska (10), Lemańczyk, Kulig (obie libero) oraz Matejko (3), Dąbrowska, Szczyrba, Majkowska (1). Dla Radomki najwięcej punktów zdobyły: 32- B.Honorio, 11-A.Bjelica, 9- S.Rodrigues. **(jb)**

Smutek w naszym zespole po legionowskim spotkaniu zrozumiały Fot. fotoMiD

Rywalki z premedytacją nękały zagrywką Olivię Różański Fot. fotoMiD

Zmienniczka Marta Matejko zagrała w Legionowie półtora seta, zastępując kontuzjowaną J. Oliveirę Souzę. Zaczęła obiecująco, potem… Fot. fotoMiD

Trenerzy próbowali mobilizować nasz zespół Fot. fotoMiD

Radomka się cieszy, doprowadziła do trzeciego meczu. Pierwsza z lewej Bruna Honorio Marquez, która w obu spotkaniach z Legionovią zdobyła 63 punkty! Fot.fotoMiD

Akcje z krótkiej między Alicją Grabką a Shelly Stafford funkcjonowały dobrze Fot. fotoMiD

eprasa.pl 7a314c7a69