strona 6

strona 24

strona 3

TYGODNIK LOKALNY

wspólnota puławska

pulawy.24wspolnota.pl

29 września - 5 października 2026 r. ■ nr 39 (692) ■ Cena 4,99 zł (w tym VAT 5%)

Twoja klasa też może być we Wspólnocie

BARANÓW ▪ JANOWIEC ▪ KAZIMIERZ DOLNY ▪ KOŃSKOWOLA ▪ KURÓW ▪ MARKUSZÓW ▪ NAŁĘCZÓW ▪ WĄWOLNICA ▪ ŻYRZYN

„Trzęsienie ziemi”

w Radzie Miejskiej w Wąwolnicy.

Radny zrezygnował

Robert Kałdonek, radny z Karmanowic złożył mandat. Dlaczego?

STR. 7

Prezydent Puław przeciw polityce paniki.

„Inwestorzy wycofują się z inwestowania na tych terenach”

Paweł Maj w mocnych słowach odnosi się do coraz częstszych alertów Rządowego Centrum Bezpieczeństwa, które niemal codziennie otrzymują mieszkańcy Lubelszczyzny i Podkarpacia

Więcej takich alertów to więcej zobojętnienia w obliczu prawdziwego zagrożenia. Wtedy już nikt nie będzie reagował

Paweł Maj, prezydent Puław

STR. R15

Gdzie się ukryć w razie niebezpieczeństwa w Puławach? Jest lista miejsc

STR. 3

Puławy: Remont na oddziale kardiologii i chirurgii w puławskim szpitalu ..... STR. 3

Huk niósł się po całym mieście. Co wydarzyło się na ul. Rybackiej? ..... STR. 3

110 lat I LO im. ks. A.J. Czartoryskiego ..... STR. 5

Wielki jubileusz włostowickiej parafii ..... STR. 24

Gm. Puławy: Strażaczki z Opatkowic na podium wojewódzkich zawodów ..... STR. 4

Żyrzyn: Święto Pieczonego Ziemniaka w Kośminie za nami ..... STR. 22

Baranów: Koniec problemów z odnalezieniem adresu ..... STR. 22

Wąwolnica: Kto zostanie kierownikiem kluby malucha w Karmanowicach? ..... STR. 23

Końskowola: Najzdolniejsi uczniowie z szansą na stypendium od burmistrza ..... STR. 23

Dramat psów w gminie Markuszów

STR. 6

Jeden znaleziony martwy, drugi na łańcuchu bez dostępu do jedzenia

R E K L A M A

Kasacja Pojazdów
Płacimy za kompletne auto
SKUP ZŁOMU I METALI KOLOROWYCH
KUBUS
Laweta gratis
24-100 Puławy ul. Dęblińska 39
tel.: 512 843 897, 507 156 808

SKUP – KASACJA POJAZDÓW
Tel. 500 813 500
WYSOKIE CENY
WŁASNY TRANSPORT
ZAŚWIADCZENIE O KASACJI

R E K L A M A

PUŁAWSKIE CENTRUM KOMINIARSTWA
Czyszczenie, Przeglądy Ceeb, Odbiory.
Frezowanie (rozwiercanie), wkłady kominowe ceramiczne, nierdzewne, stalowe.
Uszczelnianie kominów, szlamowanie.
Budowa całych kominów i remonty ponad dachem.
Kominy Izolowane Kwasoodporne.
Tel. 781-495-997, 578 143 582

W dzisiejszym numerze specjalny temat:

N 2280
ISSN 2300 - 438X INDEKS 297984
9 772300 438609
PUL

eprasa.pl 81a5ea151b

S T O P K A
wspólnota
Adres redakcji:
ul. Fieldorfa-Nila 18/9, 24-100 Puławy
e-mail: pulawy@24wspolnota.pl
Redaktor naczelny:
Mateusz Orzechowski
Redaktor prowadzący:
Marta Pietroń,
tel. 780 029 979
e-mail: pietron@24wspolnota.pl
Dziennikarze:
Dominik Kęsik,
tel. 502 355 766
e-mail: kesik@24wspolnota.pl
Agnieszka Gołębiowska,
tel. 505 698 186
e-mail: golebiowska@24wspolnota.pl
Mateusz Połynka (sport),
tel. 516 019 184
Reklama:
Anna Mokrzycka
dyrektor ds. marketingu i reklamy
tel. 691 782 434
e-mail: mokrzycka@24wspolnota.pl
Specjalista do sp. reklamy:
Iza Szczygielska
tel. 791 184 007
e-mail: wielgosz@24wspolnota.pl
Agata Badziak
tel. 517 070 803
e-mail: badziak@24wspolnota.pl
Wydawca:
Wydawnictwo Wspólnota
Mateusz Orzechowski
Wygnanów 20, 21-306 Czemierniki
Księgowość:
tel. 510 166 892
Kolportaż:
tel. 791 193 007
Skład:
Krzysztof Pałys
Druk:
Polska Press Drukarnia
Białystok - ul. Ignatki 40/2

Informacja o polityce ochrony danych osobowych Wydawnictwa Wspólnota dostępna jest na naszej stronie internetowej 24wspolnota.pl oraz w siedzibach redakcji.

A U T O P R O M O C J A
W
BĄDŹ NA BIEŻĄCO ODWIEDŹ
pulawy.24wspolnota.pl

Mieszkańcy Puław przy wspólnej zabawie powitali jesień

Rolniczy Zakład Doświadczalny Kępa zaprosił Puławian do udziału w pikniku. Przy ul. Kazimierskiej odbyło się wydarzenie pełne jesiennych smaków, zabawy i atrakcji dla całych rodzin.

fot. Dominik Kęsik
Dużym zainteresowaniem uczestników pikniku na Kępie były samozbiory jabłek i ziemniaków

Kalendarzowe lato za nami. Piknik zorganizowany w minioną sobotę 19 września przez RZD Kępa był okazją nie tylko do pożegnania tej lubianej pory roku, ale także do skorzystania z przygotowanych atrakcji i do wspólnego spędzenia czasu.

Jedną z atrakcji wydarzenia były samozbiory jabłek oraz ziemniaków. Uczestnicy mogli samodzielnie zebrać jesienne plony do swoich spiżarni. Nie zabrakło również konkursów i zabaw z nagrodami, które cieszyły się zainteresowaniem zarówno wśród dzieci, jak i dorosłych.

Na odwiedzających czekała także strefa rękodzieła, gdzie można było zobaczyć różnorodne prace i wyroby czy strefa kulinarna, w której nie zabrakło jesiennych smaków i lokalnych przysmaków.

Dominik Kęsik

fot. Dominik Kęsik
Chętnych nie brakowało również do zakupu jabłek zebranych z sadów RZD Kępa

Stwórz plakat i pokaż, jak chronić przyrodę

Powiatowa Biblioteka Publiczna w Puławach zaprasza dzieci i młodzież do udziału w Powiatowym Konkursie Ekologicznym „Bądźmy EKO z biblioteką". Zadaniem uczestników jest stworzenie plakatu promującego ochronę przyrody na terenie powiatu puławskiego. Na autorów najlepszych prac czekają bony podarunkowe do salonów Empik.

Konkurs organizowany jest w ramach projektu „Biblioteki na rzecz Agendy 2030 ONZ", którego jednym z celów jest promowanie idei zrównoważonego rozwoju, ochrony środowiska oraz edukacji ekologicznej. Organizatorzy chcą również zachęcić młodych mieszkańców do dostrzegania i promowania walorów przyrodniczych oraz krajobrazowych powiatu puławskiego.

Konkurs skierowany jest do dzieci i młodzieży w wieku szkolnym, podzielonych na dwie kategorie wiekowe: klasy IV-VI oraz klasy VII-VIII. Uczestnicy mają za zadanie przygotować plakat promujący ochronę przyrody na terenie powiatu puławskiego.

Każdy może zgłosić jedną pracę wykonaną w dowolnej technice. Format plakatu nie może przekraczać A3. Dozwolone są m.in. farby, kredki, tusz, grafika, witraż czy collage. Liczy się pomysł i kreatywność.

Prace należy składać do 30 listopada. Na zwycięzców czekają atrakcyjne bony podarunkowe do salonów Empik.

Dominik Kęsik

Odszedł współtwórca Magicznych Ogrodów

Mordole i Bulwiaki zrobiły furorę nie tylko w naszym regionie. Do Magicznych Ogrodów w gminie Janowiec ściągają rodziny z przeróżnych zakątków Polski. Zmarł współtwórca parku rozrywki w Trzciankach - Przemysław Chabior. Miał 54 lata.

Przemysław Chabior był współtwórcą miejsca, które zapewnia najmłodszym wiele radości

Tematyczny park rozrywki Magiczne Ogrody w Trzciankach powstał w 2014 roku i od początku cieszył się ogromnym zainteresowaniem całych rodzin. Była to pierwsza tego typu atrakcja w naszym regionie z Mordolami, Bulwiakami, Mroczyskiem i wieloma innymi atrakcjami dla dzieci w różnym wieku. Pomysłodawcami przedsięwzięcia byli Cezary Bożemski i Przemysław Chabior. Od tamtej pory stale rozwijali park, niemal co roku przybywało tam kolejnych atrakcji. W 2024 r. obiekt świętował 10-lecie istnienia. Niestety jeden z twórców tego niezwykłego miejsca odszedł do wieczności. 18 września w wieku 54 lat zmarł Przemysław Chabior. Jego pogrzeb odbył się w środę 23 września w kościele pw. św. Józefa w Puławach. Po nabożeństwie urna z prochami zmarłego została złożona na włostowickim cmentarzu.

Bliskim składamy najszczersze kondolencje.

Marta Pietroń

KINO SYBILLA ZAPRASZA

Tytuł filmu	29.IX. Wt	30.XI. Śr	1.X. Czw	2.X. Pt	3-4.X. Sb-Nd	5.X. Pn
TEDI I MAGICZNA LAMPA, 2D DUBBING Animowany/komedia, od 6 lat, 94 min.	14:30					
RESIDENT EVIL 2D NAPISY, Horror, od 15 lat, 90 min	20:30		21:00			
LUNA I ROZGADA ŚWINKA 2D DUBBING, Animowany/fantasy, od 5 lat, 90 min.	16:30	15:00	13:45			
W SERCU DZICZY 2D NAPISY, Dramat/przygodowy, od 13 lat, 96 min.	18:30	18:30	15:45	20:50	20:50	20:50
LALKA 2D, Dramat obycz./kostiumowy, od 10 lat, 162 min.		19:00	17:45	17:40	12:15, 17:40	17:40
ZAPOMNIANA WYSPA 2D DUBBING, Animowany//przygodowy, od 7 lat, 109 min.				15:30	10:00, 15:30	15:30

Bilety: pn. - 17 zł (ulgowy, normalny), wt. - czw. 17 zł (ulgowy), 19 zł (normalny), pt. - ndz. i święta - 20 zł (ulgowy), 22 zł (normalny) + 2 zł seanse 3D

JECHALI WĘŻYKIEM

Data	Miejscowość	Sprawca	Pojazd	Promile
13.09.	Puławy, ul. Spacerowa	47-latka z Puław	Renault	1,88 promila
13.09.	S 17/Skrudki	32-letnia ob. Ukrainy	Audi	2,16 promila
15.09.	Żyrzyn	36-latek z Tłuszcza	Nissan	1,3 promila
17.09.	Klikawa	42-latek z gm. Przyłęk	Volvo	0,3 promila
18.09.	Góra Puławska	66-latek z gm. Puławy	motorower	1,76 promila
19.09.	Brześce	34-latek z gm. Przyłęk	Audi	0,84 promila
22.09.	Strzelce	35-latek z gm. Wąwolnica	Renault	1,12 promila

INFORMATOR

INSTYTUCJE I URZĘDY

URZĄD MIASTA
81 458 60 01
STAROSTWO POWIATOWE
81 886 11 00
URZĄD SKARBOWY
81 887 96 41
URZĄD STANU CYWILNEGO
81 880 45 54
SĄD REJONOWY
81 888 93 00
PROKURATURA REJONOWA
81 886 10 06
SZPITAL SPECJALISTYCZNY
81 450 22 74
URZĄD CELNY
81 886 82 91
SANEPID
81 886 48 91
BIBLIOTEKA MIEJSKA
81 451 19 00
POWIATOWY LEKARZ WETERYNARII
81 886 33 20
URZĄD PRACY
81 886 40 96

USŁUGI

ANTENY
Autoryzowany serwis anten, L-SAT, tel. 602 894 594
FRYZJER
Salon Fryzjerski K i M Puławy
KOSMETOLOG
Be BeautyClinic Gabinet Kosmetyczny 697 370 337
KRAWCOWA
Agnieszka Grzejda 603 401 765
PRZEPROWADZKI
Usługi transportowe Fiołka Trans 603 472 217, 727 524 050 886 996 166
UBEZPIECZENIA
Iwona Kula-Przeździecka 604 129 283
USŁUGI PRAWNE
Biuro Usług Prawnych 604 797 922
USŁUGI SZEWSKIE
Mariusz Węgliński 81 888 80 01
USŁUGI SZKLARSKIE
Szkło Instal 669 422 544
TAPICER
Marcin Kędziora 504 789 259
WETERYNARZ
Marwet Puławy 509 104 036
WYWÓZ NIECZYSTOŚCI
Usługi Asenizacyjne Grześ, Grzegorz Jędryś 668 251 541

NAPRAWY

AGD
Autoryzowany Serwis AGD, Zuh Elmar 81 888 60 60
ZEGARMISTRZ I DORABIANIE KLUCZY
Wiesław Grotnik 609 463 956

TRANSPORT

USŁUGI TRANSPORTOWE
Fiołka Trans 603 472 217, 727 524 050
TAXI
Taxi Elmo, całodobowo 81 887 30 40, 80 011 96 64

BUDOWLANO-REMONTOWE

Johnbud, Janusz Wrzeszykowski 887 076 949
ELEKTRYK
El-Bud – Tomasz Wiejak 889 195 075
HYDRAULIK
Hydro-Tech Artur Gojdz 505 046 034

FINANSOWE

Kantor Exchange Artur Bielecki 881 339 122

ZDROWIE

STOMATOLOGIA
Dental-Med, Pełen Zakres Usług 696 080 999
DENTYSTA
Anna Olejnik 501 688 522

A U T O P R O M O C J A
ZNAJDŹ NAS NA facebook

PUL

eprasa.pl 81a5ea151b

Remont w oddziale kardiologii i chirurgii puławskiego szpitala

Jedną z najważniejszych zmian, które wpłyną na komfort przebywających tam pacjentów będzie łazienka w każdej sali z prysznicem i toaletą.

Na terenie szpitala działa już nie jeden a kilka szlabanów, parkowanie jest płatne, nie zapłacimy tylko za pierwsze 20 minut . Takie rozwiązanie jest już stosowane od dawna m.in. przy lubelskich szpitalach

Puławski szpital zmienia się nie tylko na zewnątrz. Niedawno zakończył się remont schodów i podjazdu przy wejściu głównym od strony ul. Bema.

- Czekamy tak naprawdę tylko na montaż windy. Wykonawca zobowiązał się, że do końca września powinna być gotowa - informuje dr. Marek Paździor, dyrektor SP ZOZ w Puławach.

Ale remont przechodzi obecnie także dwa szpitalne oddziały - budowlańcy pracują na chirurgii i na kardiologii.

- Zwiększamy zarówno oddział chirurgii, jak i oddział kardiologii, przechodzą one gruntowny remont w ramach pozyskanych środków z KPO. Czyli tak naprawdę jest cała budowlanka, infrastruktura wymieniana, dostosowywanie sal do obecnych wymogów. Wreszcie w salach będą łazienki, stare aluminiowe instalacje elektryczne zastąpią nowe instalacje. Będą wymienione wykładziny, tynki, glazury, terakoty, meble. I oczywiście oprócz takiej części budowlanej jest zakupiony nowoczesny sprzęt w ramach projektu KPO w tych obszarach - wylicza dyrektor Paździor i dodaje:

- Należało im się, bo te oddziały od wielu, wielu lat były nieremontowane.

Wszystko ma być gotowe do końca października.

Cały czas trwa także reorganizacja terenu wokół szpitalnych budynków. Wszystko po to, aby zabezpieczyć więcej miejsc parkingowych dla pracowników, pacjentów i osób odwiedzających. Jeszcze latem pojawiły się szlabany uniemożliwiające swobodny wjazd na teren szpitala. Stanęły parkometry, a zamontowany nowoczesny system zczytuje numery rejestracyjne aut wjeżdżających i wyjeżdżających bez konieczności skanowania biletów, co przyspiesza całą procedurę.

- Pozbyliśmy się także samochodów ościennych mieszkańców, którzy parkowali na terenie szpitala, bo to nie było egzekwowane w żaden sposób - dodaje dyrektor Paździor.

Marta Pietroń

Huk niósł się po całym mieście. Co wydarzyło na ul. Rybackiej w Puławach?

Potężny huk rozległ się w czwartkowych wieczór 24 września w Puławach. Służby interweniowały przy ul. Rybackiej, gdzie ktoś w opuszczonym hotelu PTTK najprawdopodobniej odpalił pokaźnej wielkości petardę.

Było po godz. 21.00, gdy w Puławach rozległ się potężny huk. Odgłos wybuchu słyszalny był w różnych częściach miasta, a z racji tego, że zbiegł się w czasie z alertem RCB, który rozsyłano akurat do mieszkańców naszego regionu, mógł wzbudzić niepokój. Puławianie na popularnej w mieście grupie w mediach społecznościowych od razu zaczęli dopytywać, co się stało.

Okazuje się, że zdarzenie miało miejsce przy ul. Rybackiej, w nieczynnym, opustoszałym byłym hotelu PTTK. To, że interweniowały tam służby potwierdza mł. asp. Łukasz Kęsik z Komendy Powiatowej Policji w Puławach. Skierowany na miejsce patrol sprawdził przyległy do budynku teren i sam obiekt. Jak informuje policja, jedna z osób, która w chwili zdarzenia przebywała w pobliżu poinformowała, że widziała trzech mężczyzn oddalających się z miejsca, skąd dochodził huk. Ale funkcjonariusze nie zastali nikogo, nie ujawnili żadnych niebezpiecznych przedmiotów, ani śladów zniszczeń. Znaleźli jedynie papierowe pozostałości po petardzie. Najprawdopodobniej to właśnie jej odpalenie w opustoszałym budynku spowodowało głośny huk, słyszalny nawet w odległych częściach miasta.

Marta Pietroń

Gdzie się ukryć w razie niebezpieczeństwa w Puławach? Jest lista miejsc

W Puławach wyznaczono punkty schronienia dla mieszkańców. Ich lokalizacje można też sprawdzić w aplikacji „Gdzie się ukryć".

KP PSP w Puławach wytypowała punkty schronienia, które mogą być wykorzystywane do tymczasowego ukrycia ludności m.in. podczas gwałtownych zjawisk pogodowych czy w przypadku zagrożenia odłamkami powstałymi w wyniku użycia konwencjonalnych środków rażenia.

Marta Pietroń

WYKAZ PUNKTÓW SCHRONIENIA NA TERENIE GMINY MIASTO PUŁAWY:

ul. Piaskowa 3
ul. Sosnowa 22
ul. mjr. M. Bernaciaka „Orlika" 6
ul. Sosnowa 10
ul. Wróblewskiego 18
ul. Gdańska
ul. Sosnowa 12
ul. Skowieszyńska 67
ul. Sieroszewskiego 1
ul. Urocza 4
ul. Sosnowa 26
ul. Kowalskiego 1
ul. Izabelli Księżnej 5
ul. Piaskowa 5
ul. Norwida 5
ul. Prusa 5
ul. Ceglana 7
ul. Sieroszewskiego 13
al. Tysiąclecia Państwa Polskiego 7
ul. Niemcewicza 11
ul. Sieroszewskiego 7
ul. Urocza 7
ul. Słowackiego 2
ul. Pusta 8
ul. Bema 1C
al. Tysiąclecia Państwa Polskiego 10
ul. Bema 1
ul. Kwiatowa 11
ul. Spacerowa 2
ul. Wróblewskiego 4
ul. Sieroszewskiego 44
ul. 6 Sierpnia 40
ul. Księżnej Izabelli 3
ul. Sieroszewskiego 23
ul. Kaniowczyków 5
al. Tysiąclecia Państwa Polskiego 13
al. Tysiąclecia Państwa Polskiego 8
ul. Piaskowa 3B
ul. Waryńskiego 4,
ul. Piaskowa 3
ul. Norwida 3
ul. 6 Sierpnia 38
ul. Jaworowa 1
ul. 6 Sierpnia 36
ul. Prusa 7
ul. Kwiatowa 9
ul. Kołłątaja 4
ul. Karpińskiego 8
ul. Kołłątaja 17
ul. Skowieszyńska 51
ul. Skłodowskiej-Curie 7
ul. Kwiatowa 5
ul. Centralna 1
ul. Wróblewskiego 3
ul. Leśna 14
ul. Piłsudskiego 30
ul. Wrzosowa 5
ul. Krańcowa 9
ul. Dęblińska 2
ul. Wrzosowa 8
ul. Izabelli Księżnej 6
ul. Norwida 30
ul. Dęblińska 2
ul. Legionu Puławskiego 8
ul. Kaniowczyków 1
ul. Urocza 1
ul. Czartoryskich 21
ul. Kołłątaja 64
ul. Norwida 32
ul. Wojska Polskiego 2
ul. Komunalna 7
ul. Leśna 17
ul. Norwida 4
al. Mała 10
ul. Jaworowa 5
ul. Niemcewicza 4
ul. Wróblewskiego 11
ul. 6 Sierpnia 30
ul. Kaniowczyków 32

PUL

Wracamy z akcją „Witamy Pierwszaki"!

Twoja klasa też może być we Wspólnocie!

Na naszych łamach gościliśmy już kilka roczników uczniów rozpoczynających naukę w pierwszej klasie szkoły podstawowej. Zarówno dla dzieci, jak i rodziców to ważny moment. Pierwsze podręczniki, prace domowe, sprawdziany... to pamięta się do końca życia. A dodatkowo świetną pamiątką z tego okresu może być zdjęcie razem z całą klasą we Wspólnocie, które może zasilić domowe archiwum lub stać się nietuzinowym prezentem dla dziadków.

Do udziału w akcji zapraszamy wszystkie szkoły z Puław i powiatu puławskiego. Aby zgłosić swoją szkołę, wystarczy napisać do nas maila na adres pulawy@24wspolnota.pl w tytule wiadomości wpisując WITAMY PIERWSZAKI lub dzwoniąc pod numery 780 029 979 lub 502 355 766. Przyjedziemy do Waszej szkoły i zrobimy zdjęcie. A może macie już takie klasowe zdjęcie lub wolicie je wykonać sami w dogodnym dla siebie momencie? Nie ma problemu – wyślijcie je nam razem z informacjami o klasie (np. 1A, 1 B), imieniem i nazwiskiem wychowawcy oraz listą uczniów.

Razem stwórzmy niezapomnianą galerię Pierwszaków z naszego regionu!

Marta Pietroń

CO, GDZIE, KIEDY?

WRZESIEŃ 29-30	29-30 września (wtorek-środa), Gra terenowa „Fake or Real - bezpieczni i świadomi w sieci"
PAŹDZIERNIK 1 CZWARTEK	1 października (czwartek), 9:30, POK „Dom Chemika", X Forum Profilaktyczne - spotkanie młodzieży z Szymonem Marciniakiem
PAŹDZIERNIK 4 NIEDZIELA	4 października (niedziela), Nałęczów, Targi kolekcjonerskie
PAŹDZIERNIK 7 ŚRODA	7 października (środa), 11:00, POK „Dom Chemika", Puławski Uniwersytet Trzeciego Wieku Inauguracja Roku Akademickiego - Spektakl Teatru RETRO „Dzieci PRL-u"
PAŹDZIERNIK 10 SOBOTA	10 października, (sobota), 16:00, POK „Dom Chemika", Spektakl „Prezent urodzinowy"
PAŹDZIERNIK 14 ŚRODA	14 października (środa), 18:00, POK „Dom Chemika", Finał XII Puławskiej Senioriady
PAŹDZIERNIK 16 PIĄTEK	16 października (piątek), 18:00, POK „Dom Chemika", Michał Bajor z recitalem „Piosenki, które lubię"
PAŹDZIERNIK 17 SOBOTA	17 października (sobota), 16:00, Muzeum Badań Polarnych w Puławach, Reelwind Festiwal
PAŹDZIERNIK 18 NIEDZIELA	18 października (niedziela), 10:30, Żyrzyn, Rajd Pieszy
PAŹDZIERNIK 26 PON	26 października (poniedziałek), 19:00, POK „Dom Chemika", Czerwone Gitary - Diamentowa Trasa 60-lecia na BIS

eprasa.pl 81a5ea151b

Znajdź pracę ze Wspólnotą

Poni
Powi
Zai dem.

Powiatowy Urząd Pracy w Puławach

Zawód. Miejsce pracy/ Pracodawca	Wymiar etatu	Wynagrodzenie brutto	Rodzaj umowy
Kierowca samochodu kat.C+E (K/M), Puławy/PHU ABA Andrzej Bondel	1	12 000 zł	u
Nauczyciel praktycznej nauki zawodu w zawodzie kucharz (K/M), Puławy/Młodzieżowy Ośrodek Wychowawczy	1	3 244 zł	u
Elektryk-konserwator (K/M), Dobrosławów/Henryk Amanowicz Zakłady Mięsne	1	6 500 zł	u
Kucharz, Puławy		4 806 zł	u
Pomoc kuchenna, Puławy	1	4 806 zł	u
Osoba do obsługi maszyn do produkcji folii (K/M), Płonki/Zakład Opakowań CELMAR	1	4 806 zł	u
Młodszy wychowawca młdsza wychowawczyni (K+M), Puławy/Placówka Opiekuńczo-Wychowawcza Nr 2	1	5 400 zł	u
Portierka-sprzątaczka (K+M), Dobrosławów/Henryk Amanowicz Zakłady Mięsne	1	4 810 zł	u
Pracownik fizyczny w dziale rozbioru (K+M), Dobrosławów/Henryk Amanowicz Zakłady Mięsne	1	4 810 zł	u
Psycholog (K+M), Puławy/Puławski Stowarzyszenie na Rzecz Osób Niepełnosprawnych	1/2	3 100 zł	u
Pomocnik montera okien i drzwi (K+M), Puławy/ Domator Artur Jarecki	1/2	2 403 zł	u
Sprzedawca (K+M), Puławy/Piekarnia „Warowny" s.c. Siwek Agata, Warowny Dariusz	1	4 806 zł	u
Kierowca samochodu (K+M), Puławy	1	4 806 zł	u
Pielęgniarka/pielęgniarz (K+M), Celejów/Samodzielny Publiczny Psychiatryczny Zakład Opiekuńczo-Leczniczy w Celejowie	1	8 370 zł	u
Operator podestu nożycowgo (K+M), Puławy	1	4 806 zł	u
Monter/monterka stolarki okiennej (K+M), Puławy/Jarosław Kamola K2		Od 31,40 zł/h	z

Powiatowy Urząd Pracy w Opolu Lubelskim

Zawód. Miejsce pracy/ Pracodawca	Wymiar etatu	Wynagrodzenie brutto	Rodzaj umowy
Diagnosta laboratoryjny (K+M), Opole Lubelskie/ Powiatowe Centrum Zdrowia	1	9 082 zł	u
Pracownik fizyczny - sortowacz (K+M), Łaziska/ Twardzik Spółka Jawna Chłodnia		Od 31,40 zł/h	z
Pakowacz (K+M), Łaziska/Twardzik Spółka Jawna Chłodnia		Od 31,40 zł/h	z
Tunelowy (K+M), Łaziska/Twardzik Spółka Jawna Chłodnia		Od 31,40 zł/h	z
Konserwator/pracownik gospodarczy (K+M), Opole Lubelskie/Centrum Cukrownia Marcin Nowakowski		Od 31,40 zł/h	z
Sprzedawca (K+M), Opole Lubelskie/Greinplast Plus	1	4 806 zł	u
Sprzedawca/magazynier (K+M), Opole Lubelskie/ Greinplast Plus	1	4 806 zł	u
Sortowacz (K+M), Poniatowa/Efemeryda	1	7 500 zł	u

R E K L A M A

Esculap
PORADNIA NEUROLOGICZNA
24-100 Puławy,
ul. Partyzantów 43
Konsultacje w poradni neurologicznej w ramach NFZ
ZAPRASZAMY

Tel. 81 888 33 07
www.esculapsc.pulawy.pl

Strażaczki z powiatu puławskiego na podium w mistrzostwach wojewódzkich

Dwie drużyny z powiatu puławskiego stanęły do rywalizacji podczas wojewódzkich zawodów sportowo-pożarniczych OSP w Parczewie, które zostały zorganizowane 19 września. Wśród najlepszych jednostek w regionie znalazła się kobieca drużyna z Opatkowic.

fot. Kamil Lewandowski - Wój Gminy Puławy/Facebook

Dziewczyny z Opatkowic pokazały się z fantastycznej strony i z Parczewa zabrały się ze srebrnymi medalami

W zmaganiach zmierzyły się 43 drużyny z województwa lubelskiego. Zawody były sprawdzianem sprawności, przygotowania i współpracy strażaków. Rywalizacja odbywała się w dwóch podstawowych konkurencjach: ćwiczeniu bojowym oraz sztafecie pożarniczej 7x50 metrów z przeszkodami. Oddzielnie oceniano także musztrę. Powiat puławski reprezentował jednostki z gm. Puławy: kobieca drużyna z Opatkowic oraz męska ekipa z Leokadiowa.

W kategorii kobiecych drużyn pożarniczych Opatkowice zajęły 2. miejsce w klasyfikacji generalnej, uzyskując 110,02 punktu. Reprezentantki powiatu puławskiego znalazły się tym samym w ścisłej czołówce. To ogromny sukces dla drużyny. W klasyfikacji musztry zajęły 20. miejsce.

W kategorii męskiej drużyna z Leokadiowa zakończyła zawody na 12. miejscu, zdobywając 95,05 punktu. Strażacy uzyskali również 12. miejsce w konkurencji musztry.

Gratulujemy uczestnikom udział w zawodach i trzymamy kciuki za kolejne starty.

Dominik Kęsik

Zderzenie Kii i Renault w Markuszowie

Najprawdopodobniej zasłabnięcie było przyczyną kolizji, do której doszło na ul. Chopina. Kia kierowana przez 70-latka uderzył w zaparkowanego na poboczu dostawczaka. Starszy mężczyzna trafił do szpitala.

fot. OSP KSRG Markuszów

Starszy mężczyzna najprawdopodobniej zasłabł za kierownicą, przez co stracił panowanie nad swoim autem i uderzył w drugi samochód

Do zdarzenia doszło w miniony wtorek 22 września na drodze wewnętrznej. Jak wynika z ustaleń policji, 70-letni mieszkaniec gminy Markuszów, najprawdopodobniej wskutek zasłabnięcia, stracił panowanie nad samochodem i uderzył w zaparkowany na poboczu pojazd marki Renault. Na miejscu interweniowała policja, straż pożarna i pogotowie. Kierowca Kii został przewieziony do szpitala na badania. Po nich opuścił lecznicę na własną prośbę.

Jak informuje mł. asp. Łukasz Kęsik z Komendy Powiatowej Policji w Puławach, z uwagi na okoliczności i to, że kolizja miała miejsce poza drogą publiczną, starszy mężczyzna nie poniesie konsekwencji. Będzie musiał jedynie ponieść koszty naprawy obu pojazdów.

Marta Pietroń

NEKROLOGI

Puławy

Jolanta Marta Kubala, 49 l.
Puławy, zm. 17.09.

Dariusz Uciński, 59 l.
Wąwolnica, zm. 18.09.

Danuta Ufnal, 92 l.
Puławy, zm. 19.09.

Jerzy Furtak, 81 l.
Żyrzyn, zm. 19.09.

Paweł Dyniak, 36 l.
Klementowice, zm. 19.09.

Zbigniew Sygnowski, 65 l.
Wąwolnica, zm. 21.09.

Halina Boreczek, 80 l.
Kurów, zm. 21.09.

Wanda Jakubiak, 89 l.
Puławy, zm. 22.09.

Józef Eugeniusz Marek, 62 l.
Żyrzyn, zm. 22.09.

Wiesław Krzewski, 70 l.
Markuszów, zm. 23.09.

Zakład Pogrzebowy ACHERON I
ul. Bema 8, 24-100 Puławy
tel. 81 88 79 918, 606 119 721

Opole Lubelskie

Zofia Górska, 91 l.
Chodel, zm. 19.09.

Krystyna Małogłowska, 71 l.
Wrzelowiec, zm. 19.09.

Pelagia Śliwka, 92 l.
Idalin, zm. 21.09.

Klaudia Łyjak, 28 l.
Niedźwiada Duża, zm. 21.09.

Ryszard Samołyk, 84 l.
Dąbrowa Wronowska, zm. 23.09.

Zofia Kramek, 81 l.
Zosin, zm. 24.09.

PTAK – usługi pogrzebowe
ul. Długa 78, Opole Lubelskie
ul. Opolska 13/1 Józefów nad Wisłą
784 559 198; 663 774 605

Krzysztof Dębicki, 73 l.
Opole Lubelskie, zm. 20.09.

Piotr Kędziora, 72 l.
Lublin, zm. 21.09.

Krystyna Strach, 82 l.
Wąwolnica Kolonia, zm. 22.09.

Justyna Radkowiak, 95 l.
Cuple, zm. 22.09.

Krzysztof Zegarski, 62 l.
Opole Lubelskie, zm. 23.09.

Józef Pietras, 83 l.
Chruślina, zm. 24.09.

Irena Zarzycka, 65 l.
Chodel, zm. 25.09.

Małgorzata Szewczyk, 57 l.
Wrzelowiec, zm. 24.09.

Michał Kamieniarz, 31 l.
Wola Rudzka, zm. 23.09.

Zakład pogrzebowy Onyx,
Opole Lubelskie, ul. Długa 102,
tel. 81 827 21 20, 502 210 880

PUL

eprasa.pl 81a5ea151b

„Czartorych” uczy i wychowuje kolejne pokolenia od 110 lat!

fot. Dominik Kęsik

Bal w murach I LO był okazją do spotkania się po wielu latach. Na początku imprezy uczestnicy zatańczyli poloneza, tak jak podczas studniówek

fot. Dominik Kęsik

Dyrektor I LO Marek Chrzanowski odebrał wiele upominków z okazji 110-lecia szkoły

Beata Eiaras, Ewa Adach-Dotta i Iwona Michałek
(rok ukończenia 1984)

- Nauka była bardzo wymagająca, ale miałyśmy swoje sposoby, żeby unikać nieprzyjemnych sytuacji. Były fajne wagary, o których rodzice oczywiście nie wiedzieli i wspaniałe wycieczki. Ostatecznie naukę i nauczycieli wspominam super, a po latach najlepiej pamięta się chyba właśnie tych najbardziej wymagających. Osobiście nikogo z grona pedagogicznego się nie bałam. Pamiętam sytuację z geografii u pani profesor, kiedy miała pytać, a ja nie byłam przygotowana, wstałam i powiedziałam, że muszę pilnie wyjść do łazienki, bo coś mi wpadło w oko i nic na nie nie widzę. Wpadła mi po prostu rzęsa, ale dzięki temu uniknęłam dwójki. Przed samą maturą dopadło mnie też przelotne zakochanie, więc chłopak był wtedy ważniejszy niż nauka. Po 42 latach od powrotu do tej szkoły łza się w oku kręci, a wspomnienia wracają. Mimo że stuknęła nam już sześćdziesiątka, wyglądamy fantastycznie i w sercu wciąż czujemy się młode. Czas od matury zleciał tak szybko, jakby minęło nie 42 lata, a najwyżej dziesięć. Specjalnie na bal przyleciałam z Toronto z Kanady - tłumaczy pani Beata.

- To była szkoła bardzo wymagająca, ale w tamtych czasach znajdowała się w ścisłej czołówce najlepszych liceów w Polsce. Mieliśmy wspaniałych nauczycieli, chociaż nasze czasy szkolne przypadły na trudny okres kiedy byłyśmy w drugiej klasie, bo 13 grudnia 1981 roku ogłoszono stan wojenny. Internowano wówczas wielu naszych profesorów: od matematyki, fizyki, języka polskiego czy historii. Dla nas, w klasie biologiczno-chemicznej, najważniejsza była co prawda biologia, ale zabrakło wtedy filarów nauczania. Najbardziej obawiałam się pana dyrektora Chromińskiego, który uczył nas języka rosyjskiego na zastępstwie. Uważałam go za bardzo surowego, bo z podstawówki wyniosłam dobrą znajomość tego języka z olimpiad, a on wymagał jeszcze więcej. Mobilizowało mnie to jednak do nauki i co ciekawe, znajomość rosyjskiego przydała mi się potem nawet podczas życia w Szwajcarii. Dawniej zawsze bałam się, co to będzie, kiedy nadejdzie rok 2000 i będę miała 34 lata. Tymczasem mamy już rok 2026, a ja czuję, jakbym cofała się w czasie i z każdym rokiem młodniała, mając u boku tak wspaniałe koleżanki - przyznaje pani Ewa.

- 42 lata minęły dosłownie jak jeden dzień. Zobaczyć po latach koleżanki z naszej klasy, to najwspanialsza część tego zjazdu. Byłyśmy chyba jedyną klasą w szkole złożoną z samych dziewczyn. Jeśli chodzi o nauczycieli, największy strach czułam przed panią profesor od języka polskiego. Była bardzo sroga i jeszcze lata po ukończeniu szkoły miałam koszmary senne związane z jej lekcjami. Żeby uniknąć odpowiadania, czasem wychodziłam z lekcji pod pretekstem wizyty u dentysty piętro niżej, a tak naprawdę szłam przeczekać ten czas w kościele. Powrót do szkoły po 42 latach to niesamowite uczucie. Kiedy patrzę na dziewczyny, mam wrażenie, jakbyśmy widziały się zaledwie wczoraj. Wszystkie są uśmiechnięte, piękne i wesołe, to po prostu emocje nie do opisania. Do dziś, mimo odległości, utrzymujemy ze sobą stały kontakt dzięki internetowi i komunikatorom. Obecnie mieszkam w USA - opowiada pani Iwona.

fot. Dominik Kęsik

Podczas oficjalnych urloczystości wręczono tytuł Przyjaciela Szkoły. Trafił on do: Zbigniewa Kiełba, Krzysztofa Staniendy, Piotra Szubartowskiego oraz Sławomira Tomasika

Justyna i Jakub Nakonieczni
(rok ukończenia 2015 i 2011)

- Lata liceum były dla mnie naprawdę bardzo przyjemne, zarówno pod kątem nauki, jak i relacji w szkole. Mieliśmy świetną klasę, więc bardzo dobrze wspomina się ten czas. Szkoda tylko, że z naszych roczników zobaczyliśmy jak na razie tak mało osób. Z tego co słyszeliśmy, większe grupy gromadzą się zazwyczaj po 20, 30 latach od matury, więc liczymy, że przy kolejnej okazji naszych kolegów i koleżanek będzie już znacznie więcej. W szkole bardzo lubiłam matematykę. Nie wszyscy mieli jednak tak miłe odczucia do tego przedmiotu. Powrót do szkolnych murów po latach to świetne uczucie. Mam wrażenie, że niewiele się tu zmieniło, choć po przejściu po salach widać, że ich układ trochę się pozmieniał. Dla mojego męża to trochę jak druga studniówka, bo jego rocznik bawił się jeszcze w budynku szkoły. Ja już nie miałam okazji tego doświadczyć, więc trochę mu tego zazdrościłam, a jubileusz to dla nas taka fajna powtórka z rozrywki. Życzymy kolejnych 110 lat, a nawet jeszcze więcej! Oby renoma szkoły wciąż była tak wysoka i żeby wypuszczała w świat jak najwięcej wspaniałych absolwentów - mówiła pani Justyna

- Ja również dobrze wspominam liceum, choć poza samą szkołą mocno pamiętam też internat, w którym mieszkałem zaraz obok, kilkadziesiąt metrów dalej. Szkoła przywołuje jednak mnóstwo ciepłych wspomnień i cieszymy się, że tu jesteśmy. Maturę pisałem w 2011 roku, a żona w 2015. Co ciekawe, nie poznaliśmy się w szkole, lecz w późniejszym życiu, kiedy nasze drogi się spotkały. Najmilej wspominałem za to WF oraz fizykę ze swoją wychowawczynią, te ścisłe i sportowe zainteresowania towarzyszą mi zresztą do dziś. Bardzo się cieszę, że podjęliśmy decyzję, by tu przyjechać - dodaje pan Jakub

To jedna z najstarszych szkół średnich w powiecie puławskim. Przez szkolne mury przy Al. Partyzantów w Puławach przewinęło się wiele pokoleń. Teraz byli uczniowie wspominali lata swojej młodości. I LO im. Ks. A.J.Czartoryskiego ma już 110 lat. Z tej okazji w ubiegły weekend zorganizowano uroczystości, które były podsumowaniem roku jubileuszowego. Świętowanie zakończył bal absolwentów

I LO zostało założone w 1916 r. Jego pierwszym dyrektorem został Stanisław Eustachiewicz. Dwa lata później Państwowa Szkoła Realna otrzymała nazwę Państwowego Gimnazjum im. ks. A. J. Czartoryskiego. W 1923 r. pod dzisiejszy budynek placówki wmurowano kamień węgielny. Nową siedzibę szkoły do użytku oddano w październiku 1926 r. Poza Eustachewiczem kierowali nią również Alojzy Szubartowski (1945-1966), Aleksander Chromiński (najdłużej na stanowisku dyrektora - w latach 1966-1990), Ignacy Czeżyk (1992-1996), Urszula Giedyk (1996-2004) i Beata Trzcińska-Staszczyk (2004-2019). Obecnie szkołą zarządza Marek Chrzanowski.

O przyjęcie do „Czartorycha”, bo tak popularnie nazywane jest liceum, starają się najlepsi uczniowie nie tylko z naszego z powiatu. Placówka corocznie osiąga wysokie wyniki na egzaminach maturalnych, olimpiadach i różnych konkursach przedmiotowych. Absolwentami I LO w Puławach są m.in. aktor Marian Opania, piosenkarka Danuta Błażejczyk czy Starosta Puławski Teresa Gutowska.

W związku z 110. rocznicą istnienia I LO w ubiegły piątek 25 września wystartowały uroczystiści jubileuszowe. Obchody rozpoczęła msza święta w kościele p.w. Matki Bożej Różańcowej w Puławach. Następnie uczniowie, nauczyciele i zaproszeni goście udali się do „Domu Chemika” na część oficjalną. Nie zabrakło przemówień, ciepłych słów czy gratulacji z okazji jubileuszu.

- To nie są tylko liczby. Za każdą z nich stoją ludzie: tysiące uczniów, setki nauczycieli i pracowników, kolejne pokolenia absolwentów, które przez 110 lat tworzyły historię I Liceum. Kiedy stoję tu jako dyrektor I LO, mam świadomość, że stoję w miejscu, w którym przede mną stało wielu dyrektorów, nauczycieli i wychowawców. Trudno nie odczuwać dumy, ale także pokory. Dumy, bo kierowanie szkołą o takiej historii jest ogromnym zaszczytem. Pokory, bo 110 lat historii przypomina, że jesteśmy tutaj tylko przez chwilę. Przez nasze ręce przechodzi kolejny rozdział w historii szkoły. Drodzy absolwenci, dzisiejszy jubileusz jest również waszym świętem. Bo szkoła to nie tylko mury. Szkoła to ludzie, wspomnienia, nauczyciele, przyjaźnie, pierwsze sukcesy i pierwsze porażki. To miejsce, do którego po latach wraca się z myślą „Tutaj zaczęła się część mojego życia”. Dlatego cieszę się, że możemy dzisiaj być razem: uczniowie, nauczyciele i absolwenci różnych pokoleń. A wam, drodzy uczniowie, chcę powiedzieć jedno: macie wyjątkowy przywilej. Uczycie się w szkole, która ma 110 lat historii. Macie przed sobą dziedzictwo ludzi odważnych, pracowitych i utalentowanych. Pamiętajcie jednak, że historia I Liceum nie kończy się na tym, co się wydarzyło przed nami. Od dzisiaj również wy ją tworzycie. Dlatego, patrząc na historię I Liceum, możemy powiedzieć z dumą, to nie jest tylko historia szkoły, to jest 110 lat historii kolejnych pokoleń puławian. Niech nasz historyczny gmach nadal będzie miejscem wiedzy. Niech nasz patron książę Adam Jerzy Czartoryski przypomina nam o odpowiedzialności za przyszłość, a kolejne pokolenia niech dopisują własne rozdziały do historii naszej szkoły - mówił Marek Chrzanowski, dyrektor I LO.

Podczas uroczystości wręczono tytuły przyjaciela szkoły, które otrzymali: Zbigniew Kiełb, Krzysztof Stanienda, Piotr Szubartowski oraz Sławomir Tomasik.

Z kolei w sobotę 26 września w murach I LO zostało zorganizowane spotkanie dla byłych uczniów, którzy mogli spotkać się z dawnymi kolegami i nauczycielami. Wieczorem odbył się Bal Absolwentów. Oficjalnego otwarcia dokonali dyrektor Chrzanowski oraz Anna Thiede - nauczycielka matematyki. Na balu zatańczono poloneza i walca.

Przy jednym stole spotkały się osoby, które szkolne lata spędzały w różnych dekadach. Wspominano nauczycieli, kolegów i koleżanki. Jubileuszowy bal był przede wszystkim okazją do odnowienia znajomości i powrotu do czasów, gdy szkolne korytarze były częścią codziennego życia absolwentów.

Dominik Kęsik

PUL

eprasa.pl 81a5ea151b

Dramat psów w gminie Markuszów.

Jeden padł, drugi stał na łańcuchu bez dostępu do jedzenia

Gehennę zwierząt w miejscowości Góry przerwano dzięki zgłoszeniu świadków. Na miejscu interweniowali urzędnicy, wolontariusze puławskiego Stowarzyszenia Przyjazna Łapa i policja.

Sprawa wyszła na jaw po tym, jak osoby przejeżdżające drogą w pobliżu posesji, zwróciły uwagę na psa stojącego na łańcuchu. O swoich obserwacjach poinformowały miejscową sołtyskę, a ta następnie urzędników z gminy Markuszów. Pracownik urzędu z kolei poprosił o pomoc Fundację Po Ludzku do Zwierząt - Przyjazna Łapa z Puław.

To, co wolontariusze zobaczyli na miejscu było przerażające.

- Psy uwiązane na łańcuchach, bez możliwości zdobycia pożywienia. Kury zamknięte bez możliwości wyjścia na pola, żeby znaleźć cokolwiek do jedzenia. Królik zamknięty w miejscu, z którego nie mógł wydostać się na trawę - relacjonują na swoim oficjalnym profilu na Facebooku.

Niestety jeden z psiaków już był martwy.

- Poprosiliśmy o asystę policji. Powiadomieni zostali funkcjonariusze zajmujący się sprawą kryminalną. Na miejsce dojechał również Powiatowy Lekarz Weterynarii.Spędziliśmy tam długie godzin - dodają.

fot. Facebook fundacja Po ludzku do zwierząt - Przyjazna Łapa

Taki przerażający widok zastali w jednym z gospodarstw w Górach w gminie Markuszów urzędnicy oraz wolontariusze Fundacji Po ludzku do zwierząt - Przyjazna Łapa

Jak donoszą wolontariusze, zabezpieczono materiał dowodowy i wykonano dokumentację fotograficzną. Policjanci mieli również ustalić miejsce pobytu właścicielki zwierząt.

Gmina wydała decyzję o tymczasowym odbiorze wszystkich zwierząt. Ocalały pies, któremu nadano imię Pimpek, został przewieziony do lecznicy na badania. Królik trafił pod opiekę Stowarzyszenia Uszaty Lublin, natomiast kury zostały przekazane osobie prywatnej.

Zabezpieczono również martwe zwierzęta. Za zgodą organów ścigania zostały przewiezione na sekcję zwłok do Uniwersytetu Przyrodniczego w Lublinie. Wyniki badań mogą mieć znaczenie dla dalszego postępowania.

- Złożyliśmy już zawiadomienie o podejrzeniu popełnienia przestępstwa na policję. Będziemy walczyć o to, aby osoba odpowiedzialna poniosła konsekwencje za to, co spotkało te zwierzęta. Bo śmierć głodowa jest jedną z najokrutniejszych śmierci... - informuje „Przyjazna Łapa".

Teraz śledczy będą wyjaśniać okoliczności zdarzenia oraz ustalać, w jakich warunkach zwierzęta były pozostawione i jak długo pozostawały bez właściwej opieki.

Jak podkreślają wolontariusze „Przyjaznej Łapy" szybka reakcja osób, które zauważyły psa przy drodze, pozwoliła dotrzeć do pozostałych zwierząt i udzielić im pomocy.

Marta Pietroń

Puławy: Kolejny szpitalny oddział zawieszony. Powód? Brak specjalistów

Od kilku tygodni w SP ZOZ w Puławach nie funkcjonuje oddział pulmonologii. Jak tłumaczy dyrekcja, podobnie, jak w przypadku oddziału chirurgii dziecięcej, wszystko przez brak specjalistów.
- Ale pacjenci nie zostają bez pomocy - zapewnia dr Marek Paździor, dyrektor puławskiej lecznicy.

Na początku tego roku informowaliśmy na naszych łamach najpierw o czasowym zawieszeniu, a po kilku miesiącach o likwidacji Oddziału Chirurgii Dziecięcej. Jak wówczas tłumaczyła dyrekcja szpitala, powodem decyzji były problemy kadrowe - z jednej strony spowodowane odejściem na emeryturę starszych lekarzy i jednocześnie trudnościami z zatrudnieniem nowych lekarzy specjalistów. Mimo prowadzonej rekrutacji przez dłuższy czas nie udawało się skompletować personelu niezbędnego do obsługi oddziału.

Jak okazuje się podobny problem dotyczy oddziału pulmonologii. Dlatego w związku z tym, że placówka nie mogła spełnić wymogów, m. in. obecność na oddziale dwóch pulmonologów codziennie do godziny 15:00, zapadła decyzja o zawieszeniu jego funkcjonowania.

- Nie wpływa to w żaden sposób na dostępność dla pacjentów. Przeorganizowaliśmy pracę szpitala, przesunęliśmy oddział reumatologii, który był w pawilonie głównym, przyległym do oddziału do oddziału wewnętrznego i tam było osiem łóżek. I o te osiem łóżek jest zwiększony oddział oddział wewnętrzny. Do oddziału pulmonologii mogliśmy przyjąć maksymalnie 15 pacjentów. Ale o osiem łóżek zwiększyliśmy oddział wewnętrzny, o pięć łóżek zwiększyliśmy oddział zakaźny i o pięć łóżek oddział kardiologiczny - tłumaczy dr Marek Paździor, dyrektor SP ZOZ w Puławach i dodaje:

- W związku z tym tak naprawdę wszyscy pacjenci, którzy trafiają do nas do szpitala, czy to w warunkach SOR-u, czy karetką, czy nawet sami się zgłaszają z jakąś niewydolnością oddechową, dusznością, zapaleniem płuc i tak dalej, ci wszyscy pacjenci są dalej u nas obsługiwani przez internistów, kardiologów. Jest pulmonolog, który to konsultuje i zabezpiecza szpital. Oczywiście nie przyjmujemy pacjentów takich stricte do diagnostyki pulmonologicznej, typu jakieś guzy, jakieś sprawy nowotworowe. Ci pacjenci są przekierowywani do oddziałów pulmonologii ościennych. Ale programy lekowe, które które były w ramach oddziału pulmonologii, dalej są realizowane w ramach poradni pulmonologicznej.

Marta Pietroń

Błąkał się po gminie.

Takiej zguby w Końskowoli jeszcze nie było

Nie pies i nie kot, ale koń biegający wolno został znaleziony na terenie gminy Końskowola. Do urzędu co prawda zgłosiła się osoba, która twierdzi, że jest właścicielem zwierzęcia, ale to nie kończy sprawy.

fot. Gmina Końskowola

Zwierzę biegało luzem. Teraz urzędnicy szukają właściciela

Do zdarzenia doszło w poniedziałek 21 września. Na terenie gminy Końskowola znaleziono konia, który poruszał się luzem. Zwierzę zostało zabezpieczone, a urzędnicy rozpoczęli poszukiwania właściciela lub osób, które mogą pomóc w ustaleniu, skąd się wydostało i do kogo należy.

Jak informuje burmistrz, co prawda do urzędu zgłosiła się osoba, która twierdzi ,że jest właścicielem konia, jednak nie jest w stanie przedstawić dokumentów to potwierdzających, których w tej sytuacji oczekują urzędnicy. Zwierzę zostało zabezpieczone w stadninie, gdzie póki co będzie przebywać na koszt gminy aż do wyjaśnienia sprawy i zakończenia procedur.

Marta Pietroń

H&M wraca po remoncie. Wkrótce także nowy Rossmann

W Galerii Zielonej w Puławach powoli kończy się remont sklepu H&M, który niebawem zobaczymy w nowej koncepcji. Jak udało się nam ustalić otwarcie zaplanowano na 9 października. Pod koniec tego miesiąca na pierwszym piętrze ma otworzyć się także czwarty w mieście Rossmann.

Prace modernizacyjne w sklepie szwedzkiej marki rozpoczęły się 3 sierpnia. Lokal zostanie całkowicie zmieniony i dostosowany do najnowszej koncepcji. Remont zbliża się ku końcowi, a zakupy ponownie będzie można zrobić tu od 9 października.

Dużą zmianą w GZ będzie także otwarcie kolejnej drogerii Rossmann. Sklep powstaje na pierwszym piętrze, w miejscu pięciu dotychczasowych lokali handlowo-usługowych. Nowa drogeria będzie miała około 500 mkw. powierzchni. Jej otwarcie zaplanowano na koniec października.

To jednak nie koniec zmian. W Galerii Zielonej pojawią się również dwie nowe marki. Na razie nie ujawniono, jakie sklepy zajmą przygotowywane lokale. Niebawem centrum handlowe będzie obchodzić 20-lecie istnienia.

Dominik Kęsik

Dachowanie w Kazimierzu

Niedostosowanie prędkości do warunków panujących na drodze było przyczyną kolizji, do jakiej doszło w nadwiślańskim miasteczku. Na szczęście nikomu nic się nie stało, za to młody kierowca najadł się strachu.

Do niebezpiecznego zdarzenia doszło w środowy poranek 23 września na ul. Czerniawy w Kazimierzu Dolnym. Jak wynika z ustaleń policji, 18-letni mieszkaniec gminy Karczmiska w powiecie opolskim, jadąc osobowym Saabem najprawdopodobniej nie dostosował prędkości do warunków panujących na jezdni i na łuku drogi stracił panowanie nad pojazdem. Auto wypadło do rowu, a następnie dachowało. Młody mężczyzna jechał sam, na szczęście nic mu się nie stało. Przybyli na miejsce policjanci pouczyli kierowcę.

Marta Pietroń

PUL

eprasa.pl 81a5ea151b

Wąwolnica: Trzęsienie ziemi w radzie miejskiej.

Radny złożył mandat

To pokłosie skargi, jaka do wojewody wpłynęła w związku z wątpliwościami dotyczącymi miejsca zamieszkania innego radnego. W tej sytuacji radny Robert Kałdonek, który w trakcie kadencji przeprowadził się do sąsiedniej gminy, postanowił złożyć mandat.

Czy wojewoda wygasi mandat radnego Rukasza?

Spore zmiany szykują się w Radzie Miejskiej w Wąwolnicy. Mieszkańcy dwóch okręgów wyborczych mogą ponownie pójść do urn, by w wyborach uzupełniających na nowo obsadzić dwa mandaty. Jeden może stracić radny z okręgu 3 w Wąwolnicy - Bartłomiej Rukasz. Wszystko przez dwa wystąpienia, jakie w czerwcu wpłynęły do Wojewody Lubelskiego, które kwestionują jego uprawnienia do zasiadania w radzie. Szeroko pisaliśmy o tym w poprzednim numerze Wspólnoty. Autor lub autorzy wystąpień podnoszą, że centrum życiowe radnego Rukasza znajduje się poza gminą Wąwolnica.

- Działając w interesie publicznym, zwracam się z wnioskiem o przeanalizowanie czy radny Rady Gminy Wąwolnica Pan Bartłomiej Rukasz nadal spełnia przesłankę stałego zamieszkiwania na obszarze gminy Wąwolnica, stanowiącą jeden z warunków posiadania prawa wybieralności. W orzecznictwie sądów administracyjnych wielokrotnie wskazywano, że o miejscu zamieszkania nie decyduje ani zameldowanie, ani sam fakt posiadania nieruchomości, lecz całokształt okoliczności świadczących o tym, gdzie dana osoba koncentruje swoje życie osobiste, rodzinne i zawodowe oraz gdzie znajduje się jej centrum życiowe. W odniesieniu do wskazanego radnego istnieją okoliczności, które - w mojej ocenie - uzasadniają przeprowadzenie postępowania wyjaśniającego. Dostępne w mediach społecznościowych informacje wskazują na prowadzenie życia w Lublinie, a nie w gminie Wąwolnica. Obecność Radnego na terenie gminy sprowadza się do dni, w jakich odbywa się sesja Rady Miasta. Z dostępnych publicznie informacji wynika, że:

- miejsce zamieszkania w mediach społecznościowych wskazywane jest jako Lublin
- radny wykonuje pracę zawodową w Wojskowym Szpitalu Klinicznym z Polikliniką SPZOZ w Lublinie;
- dziecko radnego uczęszcza do (***);
- publiczna aktywność małżonki radnego w mediach społecznościowych wskazuje na prowadzenie życia rodzinnego w Lublinie;
- na terenie gminy Wąwolnica radny pozostaje współwłaścicielem jedynie nieruchomości, niezamieszkałych lub użytkowanych przez dalszą rodzinę.

Nie twierdzę, że powyższe okoliczności same w sobie przesądzają o utracie prawa wybieralności, jednak powszechnie powielane w gminie zdanie, „przecież on mieszka w Lublinie" budzi uzasadnione wątpliwości, że centrum życiowe radnego znajduje się poza gminą Wąwolnica, co wymaga rzetelnego zbadania przez właściwe organy (...) - czytamy w wystąpieniu udostępnionym przez służby wojewody.

Robert Kałdonek
Chciałbym bardzo podziękować przede wszystkim mieszkańcom za to, że powierzyli mi po raz kolejny mandat radnego oraz radnym za współpracę w radzie miejskiej.

Wojewoda zażądał wyjaśnień od radnego Rukasza, burmistrza i rady miejskiej, która na sierpniowej sesji podjęła stosowne stanowisko, stając w obronie kolegi. Sam zainteresowany także odpiera zarzuty. Teraz wszystko w rękach urzędników z Lublina. Jeśli uznają, że nie ma biernego prawa wyborczego i jego tzw. centrum życiowe znajduje się poza gminą Wąwolnica, może wydać rozstrzygnięcie zastępcze i wygasić jego mandat. Wtedy konieczne będzie przeprowadzenie wyborów uzupełniających.

Inny radny składa mandat

Te na pewno będą musiały odbyć się natomiast w okręgu nr 12 obejmującym Karmanowice. Powód? Inny radny z konkurencyjnego komitetu postanowił złożyć mandat. Jak tłumaczy, impulsem do podjęcia takiej decyzji, była sytuacja, jaka w ostatnim czasie wynikła z radnym Rukaszem.

- Moja sytuacja jest w tej chwili podobna, ponieważ jakieś pół roku po wyborach przeprowadziłem się z rodziną do Klementowic (sąsiednia miejscowość w gminie Kurów), ale w Karmanowicach mam całe gospodarstwo, tam jest moje życie, tam się urodziłem, tam dorastałem... No, ale z przepisami, jak to się mówi, się nie dyskutuje, tylko trzeba je wykonywać - tłumaczy Robert Kałdonek, dla którego obecna kadencja w radzie jest już trzecią z rzędu.

Choć fizycznie nie mieszka w Karmanowicach wciąż aktywnie działa w tamtejszej Ochotniczej Straży Pożarnej, wspólnie z mieszkańcami organizuje dożynki. Jak przyznaje, nie była to dla niego łatwa decyzja.

- Nie miałem innego wyjścia i myślę, że mieszkańcy też to zrozumieją. Nie czułbym się komfortowo, tym bardziej że część radnych zarzucała jednak radnemu Rukaszowi, że on tu nie mieszka. Więc nie jest to przyjemne i komfortowe dla mnie, wiedząc, że mam podobną sytuację, siedzieć cicho i udawać, że mnie to nie dotyczy - tłumaczy Robert Kałdonek.

Nie kryje też zdziwienia całą sytuacją i skargą do wojewody na radnego Rukasza.

- Dziwi mnie to, bo przecież jest radnym trzecią kadencję, mieszkańcy go wybrali. Do tej pory nikomu to nie przeszkadzało, jeżeli wykonywał dobrze swoją funkcję, wywiązywał się z obowiązków radnego, a teraz nagle komuś się nie spodobało to, że tak jakby tutaj nie zamieszkiwał. Wygrał w wyborach, to mieszkańcy dali mu ten mandat zaufania - mówi były już radny gminy Wąwolnica i dodaje:

- Głosowałem za Bartłomiejem, żeby został. Pomimo tego, że nieraz mieliśmy różne zdania, osobiście trzymam kciuki za niego, żeby jego sprawa zakończyła się pozytywnie dla niego.

Jak przyznaje Robert Kałdonek bycie radnym to niełatwe zadanie i nie każdy chce podjąć się pełnienia tej funkcji.

- Ciężko jest znaleźć osoby, które z chęcią chciałyby zasiąść w tej radzie, robić coś dla gminy. Wiadomo, to wymaga czasu, poświęcenia. Jako radny starałem się jak najlepiej wywiązywać z powierzonego mi zadania, angażowałem się w przeróżne akcje.

Marcin Łaguna,
burmistrz Wąwolnicy

Jeszcze podczas ostatniej sesji Rady Miejskiej, gdy Radny Robert Kaldonek poinformował o zamiarze złożenia mandatu, przekonywałem go do przemyślenia tej decyzji.
Osobiście żałuję, że taka została ostatecznie podjęta.
Byłem w urzędzie, gdy kilka dni później składał na piśmie swoją decyzję, rozmawialiśmy na ten temat i podjąłem próbę przekonania go, aby jeszcze dał sobie czas na przemyślenie sprawy, ale - jak widać - Robert był zdeterminowany i przekonany o jej słuszności.
Radny był aktywny i często zabierał głos w sprawach dotyczących naszej społeczności.
Mimo zdarzających się między nami różnic w poglądach na poszczególne sprawy, co w samorządzie jest absolutnie normalne i zrozumiałe bardzo ceniłem jego zaangażowanie w sprawy i wysoką kulturę osobistą.
Mam nadzieję, że mimo złożenia mandatu nadal będzie aktywnym wsparciem dla naszej społeczności lokalnej.

Kto do rady?

W ostatnich wyborach samorządowych w gminie Wąwolnica o mandaty w radzie w okręgu 12 (Karmanowice) walczyli kandydaci z dwóch komitetów wyborczych - KWW Marcin Łaguna i KWW Gmina Naszym Wspólnym Dobrem. Zwyciężył kandydat tego drugiego, a teraz złożył rezygnację. Czy w wyborach uzupełniających oba komitety znów wystawią swoich kandydatów?

- Decyzje wyborcze nie zostały jeszcze podjęte - odpowiada burmistrz Marcin Łaguna.

- Oczywiście, rzeczą naturalną jest to, że w związku z zaistniałą sytuacją będziemy wystawiać kandydata - komentuje Adam Bieniek z KWW Gmina Naszym Wspólnym Dobrem.

Marta Pietroń

Puławy: Wypadek na ekspresówce. Bus wjechał w pojazd służby drogowej, trzy kobiety w szpitalu

W wyniku wypadku trzy pasażerki busa trafiły do szpitala. Samochód wjechał w pojazd służby drogowy.

W nocy z soboty na niedzielę (26/27 września), jak przekazał PID Oddział Lublin (GDDKiA), w miejscowości Cezaryn w gm. Żyrzyn doszło do zdarzenia drogowego na drodze nr S17 w stronę Lublina. Samochód wjechał „w przyczepkę busa załadowaną zbiornikami farby do wykonywania malowania cienkowarstwowego nawierzchni jezdni". Przez kilka godzin trwało czyszczenie nawierzchni z rozlanej farby na prawym pasie ruchu po uderzeniu pojazdu w zbiornik na przyczepce ekipy prowadzącej prace odtworzeniowe oznakowania.

fot. KWP Lublin

Przez kilka godzin droga była całkowicie zablokowana

W niedzielę po południu policja podała szczegółowe informacje. Doprecyzowała, że na drodze ekspresowej S17 w kierunku Lublina, na wysokości miejscowości Kośmin, doszło do wypadku z udziałem dwóch pojazdów: pasażerskiego busa oraz pojazdu służby drogowej.

- Ze wstępnych ustaleń policjantów wynika, że 21-letni obywatel Ukrainy, kierujący busem marki Renault Master, zjechał z toru jazdy i uderzył w stojący na prawym pasie ruchu pojazd służby drogowej. W chwili zdarzenia pracownicy znajdowali się poza pojazdem - informuje sierżant Jagoda Jawor z KWP w Lublinie. - W wyniku zdarzenia trzy pasażerki busa obywatelki Ukrainy, zostały przetransportowane do szpitala w Puławach.

Kierujący był trzeźwy. Z kolei nikomu z pracowników służby drogowej nic się nie stało.

Przez kilka godzin droga była całkowicie zablokowana.

Policja apeluje o ostrożność.

Joanna Niećko

PUL

eprasa.pl 81a5ea151b

Cztery pociski w Wiśle.

Znalazł je mieszkaniec gminy Józefów nad Wisłą

POWIAT OPOLSKI: Spacer brzegiem Wisły mógł zakończyć się bardzo niebezpiecznie. Mieszkaniec gminy Józefów nad Wisłą natknął się na cztery pociski moździerzowe z czasów II wojny światowej. Zamiast ich dotykać, powiadomił policję. Funkcjonariusze zabezpieczyli znalezisko i teren do czasu przyjazdu saperów.

fot. KPP Opole Lubelskie

Niebezpieczna pamiątka z czasów wojny. Cztery pociski moździerzowe mieszkaniec znalazł podczas spaceru

Do niecodziennego odkrycia doszło w sobotę, 19 września. Mieszkaniec gminy Józefów nad Wisłą spacerował brzegiem rzeki, kiedy zauważył w wodzie przedmioty przypominające niewybuchy.

Mężczyzna nie próbował ich wyciągać ani sprawdzać, co dokładnie znalazł. Zadzwonił do dyżurnego Komendy Powiatowej Policji w Opolu Lubelskim.

Na miejsce skierowano policjanta Nieetatowej Grupy Rozpoznania Minersko-Pirotechnicznego. Funkcjonariusz potwierdził, że znalezisko stanowią cztery pociski moździerzowe pochodzące z czasów II wojny światowej. Leżały w wodzie, między kamieniami.

Policjanci zabezpieczyli pociski oraz przyległy teren. Do czasu przyjazdu wojskowego patrolu saperskiego miejsce pozostawało pod ich nadzorem.

Saperzy zabrali niewybuchy, które mają zostać zneutralizowane na poligonie.

Agnieszka Gołębiowska

Piętnaście lat spędził na łańcuchu. Mores szuka domu na starość

Przez półtorej dekady jego świat ograniczał się do ciasnej budy i ciężkiego metalowego uwięzienia. Dzisiaj 15-letni Mores jest już wyleczony, zrzucił ciężar sfilcowanej sierści i mimo sędziwego wieku wciąż cieszy się każdym dniem. Działacze ze Stowarzyszenia Milejów Dla Zwierząt poszukują dla czworonoga odpowiedzialnych opiekunów, którzy zapewnią mu bezpieczny kąt na jesień życia.

Pies przez kilkanaście lat wegetował w dramatycznych warunkach. Brak należytej opieki

Mores odebrany poprzednim właścicielom po zrzuceniu łańcucha

doprowadził jego okrywę włosową do fatalnego stanu – gęste kołtuny i zbite dredy zimą wcale nie chroniły przed mrozem, a w upalne dni powodowały bolesne odparzenia oraz stany zapalne skóry. Dopiero interwencja prozwierzęcych aktywistów przerwała to pasmo zaniedbań.

Dzięki leczeniu weterynaryjnemu wszelkie zmiany dermatologiczne udało się całkowicie opanować. Pies przeszedł także dwie wizyty u psiego fryzjera, podczas których usunięto kilogramy zaniedbanej, brudnej sierści. Po zabiegach pielęgnacyjnych czworonóg przeszedł metamorfozę i zyskał drugie życie.

Mimo ukończonych 15 lat Mores zachowuje niezwykłą sprawność fizyczną. Zwierzak bez trudu pokonuje schody, biega w podskokach i z ogromnym entuzjazmem reaguje na wyjścia w teren. Ponadto jest łagodny, garnie się do ludzi, domaga się pieszczot i z radością przyjmuje każdą dawkę uwagi ze strony człowieka.

Opiekunowie ze stowarzyszenia szukają dla psa dożywotniego, ciepłego domu, w którym jego wiek nie będzie przeszkodą, a reszta życia upłynie w poczuciu stabilizacji i bezpieczeństwa.

Grzegorz Kuczyński

Rdzawa ciecz w kranach. Mieszkańcy gminy Cyców tracą cierpliwość

Brunatna barwa, osad i obawy o stan domowych sprzętów. Po kolejnej awarii w Stacji Uzdatniania Wody w Cycowie w kranach mieszkańców znów pojawiła się mętna, żółto-brązowa woda. Choć gmina informuje o prowadzonych naprawach i apeluje o telefoniczne zgłoszenia, zirytowani odbiorcy podkreślają, że problem nie jest incydentalny, a z brudną cieczą zmagają się od wielu miesięcy.

Mieszkańcy Cycowa pokazują jak wygląda u nich woda z kranu

O problemach z siecią wodociągową poinformował oficjalnie Gminny Informator Cycowa. Z opublikowanego komunikatu wynika, że 21 września doszło do awarii w Stacji Uzdatniania Wody w Cycowie, co bezpośrednio przełożyło się na pogorszenie parametrów dostarczanego surowca, w tym wyraźną zmianę jego zabarwienia. Urząd Gminy przeprosił odbiorców za utrudnienia, zapewnił o trwających pracach naprawczych i zaapelował do mieszkańców o zgłaszanie każdego przypadku zanieczyszczonej wody pod numerami telefonów 82 567 70 43 oraz 515 047 671.

Urzędowy komunikat wywołał jednak falę oburzenia w mediach społecznościowych. Pod wpisem oraz na lokalnych forach dyskusyjnych natychmiast zaroiło się od komentarzy mieszkańców, którzy nie kryją rozgoryczenia powtarzającymi się kłopotami z kranówką. Wielu odbiorców wskazuje, że tłumaczenie sytuacji pojedynczą awarią mija się z prawdą, bo rdzawa zawiesina pojawia się w instalacjach regularnie.

– Ta awaria to chyba od roku jakoś trwa, bo u mnie w kranie ciągle leci Johnny Walker – ironizuje pan Patryk.

W podobnym tonie wypowiadają się inni mieszkańcy gminy, dzieląc się swoimi codziennymi doświadczeniami i pokazując, co płynie z ich domowych ujęć. Woda wlewana do dziecięcych wanienek czy kuchennych naczyń ma intensywnie żółty, niemal pomarańczowy odcień i nie nadaje się do jakiegokolwiek użytku domowego.

– Awaria jest chyba cały czas. Ta woda to totalna porażka – podkreśla pani Irena.

Na jakość dostarczanej cieczy narzekają również mieszkańcy gęściej zaludnionych obszarów miejscowości. Zanieczyszczenia nie omijają budynków wielorodzinnych, gdzie skala problemu bywa szczególnie uciążliwa.

– Dziś znowu to samo. A nawet jeszcze gorzej, ta woda wygląda jak siki – denerwuje się Magda Skowronek z osiedla przy ul.Słowackiego.

Dla mieszkańców gminy brudna woda to nie tylko problem estetyczny, ale przede wszystkim realne koszty i codzienna dezorganizacja życia. Płynąca z kranów rdzawa ciecz uniemożliwia przygotowanie posiłków czy bezpieczną kąpiel dzieci, zmuszając całe rodziny do regularnego kupowania wody w zgrzewkach.

Poważne obawy budzi także eksploatacja domowych urządzeń – zawiesina bogata w związki żelaza i osady niszczy filtry, grozi zatkaniem nowoczesnych pieców centralnego ogrzewania oraz bojlerów, a nastawienie prania w takich warunkach kończy się trwałym zabrudzeniem ubrań.

Grzegorz Kuczyński

56-latek odnaleziony dzięki czujności młodych mieszkańców

Szczęśliwie zakończyły się poszukiwania 56-letniego mieszkańca powiatu ryckiego.

Mężczyzna, który 19 września wyszedł z domu, a następnie odjechał w nieznanym kierunku na rowerze typu „damka", nie nawiązują kontaktu z rodziną, został odnaleziony w Rykach. W jego odnalezieniu pomogli młodzi mieszkańcy, którzy zauważyli mężczyznę mogącego potrzebować pomocy i powiadomili służby.

Poszukiwania 56-letniego Romana Kardasa rozpoczęły się po tym, jak mężczyzna wyszedł z domu i przestał kontaktować się z rodziną. Działania prowadzone były w rejonie Jakubówki w gminie Nowodwór oraz Leopoldowa w gminie Ryki.

W akcję zaangażowali się policjanci, strażacy oraz jednostki Ochotniczych Straży Pożarnych. Wykorzystywano również specjalistyczny sprzęt, w tym samochód SLRr Nissan Navara oraz quada Polaris. W działaniach uczestniczyli m.in. druhowie z OSP KSRG Ułęż, OSP Leopoldów i OSP Nowodwór, a także funkcjonariusze Komendy Powiatowej Państwowej Straży Pożarnej w Rykach i policjanci.

Młodzi mieszkańcy zauważyli mężczyznę

Przełom nastąpił, gdy grupa młodych chłopców zwróciła uwagę na mężczyznę znajdującego się w okolicach stawów w Rykach. Ich uwagę zwróciło jego zachowanie i podejrzenie, że może potrzebować pomocy. Młodzi mieszkańcy poinformowali o sytuacji policjantów.

- Młodzi chłopcy zauważyli mężczyznę, który mógł potrzebować pomocy, i poinformowali o tym policjantów. Po sprawdzeniu okazało się, że był to poszukiwany 56-latek - przekazuje asp. szt. Piotr Szyszka z Komendy Powiatowej Policji w Rykach.

Na miejsce szybko dotarli funkcjonariusze ryckiej prewencji. Policjanci potwierdzili tożsamość mężczyzny i udzielili mu niezbędnej pomocy.

- Dzięki czujności młodych mieszkańców oraz szybkiej reakcji policjantów mężczyzna został odnaleziony - podkreśla asp. szt. Piotr Szyszka.

Poszukiwania zakończone

Po odnalezieniu 56-latka działania poszukiwawcze zostały zakończone. Cała akcja miała szczęśliwy finał. Służby podkreślają znaczenie postawy młodych mieszkańców, którzy nie zignorowali osoby mogącej znajdować się w trudnej sytuacji. Ich szybka reakcja i powiadomienie odpowiednich służb przyczyniły się do odnalezienia poszukiwanego mężczyzny.

mp

Puławy: Rozlana farba i zablokowany pas na S17! Nocny incydent na drodze

Samochód uderzył w przyczepkę busa drogowców z pojemnikami pełnymi farby.

W nocy z soboty na niedzielę (26/27 września) w miejscowości Cezaryn w gm. Żyrzyn doszło do zdarzenia drogowego. Kolizja miała miejsce na drodze nr S17 w stronę Lublina.

PID Oddział Lublin (GDDKiA) informował, że samochód wjechał w przyczepkę busa załadowaną zbiornikami farby do wykonywania malowania cienkowarstwowego nawierzchni jezdni. Nikt nie ucierpiał.

Wiele godzin trwało czyszczenie nawierzchni z rozlanej farby na prawym pasie ruchu po uderzeniu pojazdu w zbiornik ekipy prowadzącej prace remontowe oznakowania. Zablokowany był jeden pas ruchu. Służby drogi S17 zabezpieczały zdarzenie i kierowały ruch na lewy pas ruchu jezdni do Lublina.

Joanna Niećko

WSP

eprasa.pl 81a5ea151b

Hakerzy przejęli gminne strony.
Tureckie ogłoszenia zamiast komunikatów

Mieszkańcy gminy Spiczyn przecierali w czwartek oczy ze zdumienia, próbując wejść na oficjalny portal urzędu. Zamiast informacji o sesjach rady, komunikatów dla rolników czy wieści z sołectw na witrynie pojawiły się zagraniczne ogłoszenia towarzyskie w języku tureckim.

Atak hakerski uderzył nie tylko w stronę magistratu, ale sparaliżował również witrynę i część usług Gminnej Biblioteki Publicznej w Spiczynie. Władze samorządowe wydały oficjalny komunikat, w którym uspokajają, że bazy z danymi osobowymi mieszkańców nie zostały naruszone.

O nietypowym i zuchwałym przejęciu gminnego portalu internetowego zrobiło się głośno 24 września. Cyberprzestępcy dokonali podmiany treści w tak zwanym ataku typu defacement, wykorzystując prawdopodobnie luki w oprogramowaniu zewnętrznego serwera hostingowego. W efekcie użytkownicy szukający urzędowych druków i aktualności trafiali na stronę zawierającą internetowe anonse.

W odpowiedzi na zaistniałą sytuację Urząd Gminy w Spiczynie wydał oficjalne oświadczenie, starając się opanować niepokój mieszkańców obawiających się o bezpieczeństwo swoich wrażliwych informacji. Włodarze podkreślają, że atak miał charakter powierzchowny i objął wyłącznie platformę informacyjną.

– Chcemy Państwa uspokoić, incydent nie dotyczy serwerów Urzędu Gminy Spiczyn ani systemów, w których przetwarzane są dane osobowe mieszkańców. Nie stwierdzono naruszenia bezpieczeństwa danych osobowych. Zdarzenie dotyczyło zewnętrznej usługi hostingowej, na której utrzymywana jest strona internetowa. Systemy informatyczne Urzędu Gminy oraz dane mieszkańców pozostają poza zakresem tego incydentu – przekazały władze gminy Spiczyn w opublikowanym komunikacie.

Do czasu usunięcia złośliwego oprogramowania, załatania luk w zabezpieczeniach oraz pełnego przywrócenia domeny, głównym kanałem łączności z mieszkańcami stał się oficjalny profil urzędu w serwisie Facebook. Samorząd podjął natychmiastową współpracę z operatorem hostingu w celu wyjaśnienia okoliczności włamania.

Niemal w tym samym czasie ofiarą incydentu sieciowego padła inna gminna instytucja. Do ataku doszło także na serwerach, z których korzysta Gminna Biblioteka Publiczna w Spiczynie. Placówka poinformowała swoich czytelników o czasowym zablokowaniu strony oraz ograniczeniu części usług bibliotecznych. Instytucja podjęła czynności zmierzające do zabezpieczenia systemów i odzyskania stabilności teleinformatycznej.

W piątek, 25 września strona gminy Spiczyn działała i wyglądała normalnie.

Grzegorz Kuczyński

Groźny wypadek na DK-19. Pieszy w ciężkim stanie!

Powiat lubartowski: W nocy (24/25 września) po godzinie 1 na nieoświetlonym odcinku drogi krajowej numer 19 w miejscowości Zagrody Łukowickie w gm. Firlej doszło do wypadku drogowego.

fot. KPP Lubartów

Ruch w tym miejscu przez kilka godzin był całkowicie zablokowany, a policjanci kierowali kierowców na objazdy

- Ze wstępnych ustaleń funkcjonariuszy wynika, że na nieoświetlonym odcinku drogi 50-letni kierujący samochodem ciężarowym marki Man potrącił 35-latka. Ze względu na poważne obrażenia pieszego, ratownicy podjęli decyzję o natychmiastowym zadysponowaniu na miejsce śmigłowca Lotniczego Pogotowia Ratunkowego. Poszkodowany mężczyzna został przetransportowany do szpitala, gdzie udzielana jest mu pomoc medyczna - informuje młodszy aspirant Marcin Bajon z KPP w Lubartowie.

Na miejscu przez kilka godzin pracowali policjanci z Wydziału Ruchu Drogowego oraz grupy dochodzeniowo-śledczej z lubartowskiej komendy. Kierujący ciężarówką 50-latek był trzeźwy.

Joanna Niećko

Gmina Michów: Kto podpalił stertę słomy? Jest nagroda za wskazanie sprawców

Strażacy przez kilka godzin gasili pożar. Pojawił się komunikat o nagrodzie za wskazanie podpalaczy.

We wtorek w Katarzynie w gminie Michów strażacy przez 8 godzin walczyli z pożarem sterty słomy.

Akcja gaśnicza trwała kilka godzin

fot. OSP KSRG Michów

Strażacy gaszą, gmina ich wspiera

W akcji brały udział zastępy JRG Lubartów, OSP KSRG Michów, OSP KSRG Abramów, OSP KSRG Jeziorzany, OSP Wypnicha, OSP Mejznerzyn, OSP KSRG Talczyn. Na miejscu byli też policjanci z posterunku w Michowie.

Strażaków wspierały gminne placówki - Urząd Gminy zapewnił im posiłek regeneracyjny, pracownice Gminnej Biblioteki Publicznej w Michowie przygotowały gorącą kawę i herbatę.

- Podziękowania również dla druha Grzegorz Chruścickiego za nieocenioną pomoc ciągnikiem z ładowaczem czołowym - piszą strażacy z Michowa na swoim profilu na facebooku.

Kto widział podpalaczy?

Na stronie Spotted Michów i okolice pojawił się post, według którego pożar był wynikiem podpalenia słomy przez trzech mężczyzn:

- 22 września, we wtorek, około godziny 6.15-6.30 w miejscowości Katarzyn w okolicy kaplicy została podpalona słoma, było to trzech młodych mężczyzn poruszających się ciemnym autem, prawdopodobnie Audi A4 kombi, odjeżdżając w stronę miejscowości Mejznerzyn drogą numer 809, jeśli ktoś widział lub wie, kim są sprawcy podpalenia, jest przewidziana nagroda 10000 złotych za prawidłowe wskazanie sprawców - głosi opublikowany post z podanym numerem telefonu.

Marcin Kusyk

Autem uderzył w słup

Dęblin: Do zdarzenia drogowego doszło 21 września przy ul. Grunwaldzkiej w Dęblinie. Samochód osobowy zjechał z toru jazdy, uderzył w słup, a następnie zatrzymał się na prawym pasie jezdni w kierunku ul. Okólnej.

Po przybyciu na miejsce strażacy zastali uszkodzony samochód osobowy. Na środku skrzyżowania znajdowały się plastikowe elementy pojazdu oraz plamy płynów eksploatacyjnych.

- Po przeprowadzeniu rozpoznania ustalono, że samochód uderzył w słup, a następnie zatrzymał się na prawym pasie jezdni. Pojazdem podróżowała jedna osoba – kierowca, który nie uskarżał się na ból i nie wymagał pomocy medycznej - przekazał Jarosław Lasek, rzecznik prasowy PSP w Rykach.

W wyniku uderzenia słup został lekko przechylony. Jak ustalili strażacy, nie stwarzał on zagrożenia dla osób postronnych. Na miejsce przyjechało również Pogotowie Energetyczne.

Po zakończeniu czynności dochodzeniowo-śledczych prowadzonych przez policję strażacy zajęli się usunięciem pozostałości po kolizji. Rozproszyli również znajdujące się na jezdni płyny eksploatacyjne i zmyli nawierzchnię jednym prądem wody w bezpieczne miejsce. Uszkodzony samochód został zabrany z miejsca zdarzenia przez lawetę.

mp

Łęczna: Tragiczny pożar mieszkania. Strażacy znaleźli ciało seniora

Pożar mieszkania w Jawidzu zakończył się śmiercią 74-letniego mężczyzny. Służby interweniowały po zgłoszeniu, które wpłynęło wczoraj około godziny 14.30. Sprawę badają łęczyńscy policjanci pod nadzorem prokuratora.

Pożar mieszkania w Jawidzu. Zgłoszenie wpłynęło po południu

W piątek (25 września) około godziny 14.30 dyżurny łęczyńskiej jednostki otrzymał zgłoszenie o pożarze mieszkania w bloku w miejscowości Jawidz w gminie Spiczyn. Z przekazanych informacji wynikało, że wewnątrz znajduje się mężczyzna. Na miejsce natychmiast skierowano policjantów.

Ciało 74-latka znaleziono w kuchni podczas akcji

W czasie działań gaśniczych strażacy ujawnili w kuchni ciało 74-letniego mężczyzny. Ze wstępnych ustaleń wynika, że przyczyną pożaru mogło być zaprószenie ognia. Decyzją prokuratora ciało zabezpieczono do wykonania sekcji zwłok.

Okoliczności pożaru badają policjanci pod nadzorem prokuratora

Sprawą zajmują się łęczyńscy policjanci, którzy pod nadzorem prokuratora wyjaśniają wszelkie okoliczności tego zdarzenia. Informację w tej sprawie przekazała aspirant sztabowy Magdalena Krasna.

Joanna Niećko

WSP

Powiat parczewski: Samowolnie opuścił DPS i miał podróżować na stopa. Koniec poszukiwań zaginionego

Policja odnalazła zaginionego mężczyznę. 57-latek wyszedł z Domu Pomocy Społecznej, nie informując o niczym personelu.

W piątek (25 września) policja ogłosiła poszukiwania zaginionego 57-latka przebywającego w DPS Kalinka, gmina Jabłoń.

Około godz. 15.30 samowolnie oddalił się z Domu Pomocy Społecznej w Kalince. Udał się pieszo w nieznanym kierunku, nie informując o niczym personelu.

- Od tamtej chwili nie powrócił oraz nie nawiązał kontaktu. Mężczyzna nie posiada przy sobie żadnych dokumentów umożliwiających jego identyfikację - informowała KPP w Parczewie. - Możliwe, że może poruszać się pieszo wzdłuż ciągów komunikacyjnych powiatu parczewskiego na tzw. stopa.

Jeszcze tego samego dnia poszukiwania zostały zakończone. - Mężczyzna został odnaleziony przez funkcjonariuszy w toku prowadzonych czynności - przekazała parczewska policja.

Joanna Niećko

eprasa.pl 81a5ea151b

Prokurator kończy śledztwo w sprawie tajemniczej śmierci zasłużonego księdza

W jaki sposób zginął 79-letni, znany i zasłużony duchowny ks. prałat Zbigniew Kuzia? Odpowiedź na to pytanie miał znaleźć prokurator. Śledztwo właśnie się kończy. Wnioski prokuratora są jednoznaczne.

fot. Dominik Smagała/Archiwum

Ks. prałat Zbigniew Kuzia był człowiekiem niezwykle energicznym jak na swój wiek. Kilka miesięcy temu opisywaliśmy na łamach "Wspólnoty" sprawę dotyczącą gospodarstwa emerytowanego duchownego, w którym utrzymywał m.in. trzodę chlewną

Śledztwo w kierunku nieumyślnego spowodowania śmierci

Pod koniec lipca w wieku 79 lat tragicznie zmarł ks. prałat Zbigniew Kuzia. Śledztwo w tej sprawie wszczęła Prokuratura Rejonowa w Lubartowie, bo zdarzenie miało enigmatyczny charakter. Martwego duchownego znaleziono bowiem rano, po nocy z 25 na 26 lipca, na zewnątrz jego domu w Serocku, gdzie mieszkał na emeryturze, razem z kilkoma siostrami zakonnymi. Na miejscu ujawnienia zwłok oględziny przeprowadzał prokurator.

- Ksiądz najprawdopodobniej wypadł z okna swojego budynku mieszkalnego, okno znajduje się na wysokości około pięciu metrów. Dotychczasowe ustalenia wskazują na wypadek. Prowadzimy śledztwo w kierunku nieumyślnego spowodowania śmierci. To standardowa procedura przy tego typu zdarzeniach - wyjaśniała tuż po zdarzeniu prok. Natalia Oziembło, zastępca prokuratora rejonowego w Lubartowie.

W ramach śledztwa m.in. przeprowadzono sekcję zwłok ks. prałata Zbigniewa Kuzi, przesłuchano też świadków. Po dwóch miesiącach od zdarzenia prokurator zamyka śledztwo.

- Nie ujawniliśmy okoliczności świadczących o udziale w tym zdarzeniu osób trzecich. Ostatnim elementem są uzupełniające przesłuchania sióstr zakonnych, które zamieszkiwały z księdzem. Konkluzja najbardziej prawdopodobna jest taka, że ksiądz wypadł z okna przypadkowo, na skutek nieszczęśliwego wypadku. Sekcja zwłok wykazała, że przyczyną zgonu były obrażenia wewnętrzne klatki piersiowej spowodowane upadkiem - zaznacza prok. Natalia Oziembło.

Jak poinformowano nas w miniony piątek, śledztwo ma zostać oficjalnie zamknięte do końca września.

Znany i zasłużony duchowny

Ks. prał. Zbigniewa Kuzi nie trzeba nikomu w regionie przedstawiać. Ma swój biogram w internetowej Encyklopedii Solidarności prowadzonej przez Instytut Pamięci Narodowej. I to niemały.

Urodzony tuż po wojnie. W 1971 roku przyjął święcenia kapłańskie. Dziesięć lat później został skierowany do organizowania nowej parafii Matki Bożej Królowej Polski w lubelskiej dzielnicy Tatary (obejmującej m.in. teren Fabryki Samochodów Ciężarowych). Zdobył uznanie m.in. poprzez organizację posługi duszpasterskiej dla uczestników strajku w FSC w 1981 roku oraz prowadzonej przez kolejne lata pomocy rodzinom internowanych i uwięzionych oraz wspieraniu działalności podziemnych KZ FSC i TZR. W latach 1983–2017 był proboszczem parafii Matki Bożej Królowej Polski, od 2015 roku - prałatem.

W lutym br. uhonorowany przez marszałka województwa i prezydenta Lublina otrzymał m.in. medal „Lublin Bohaterom" przyznany za szczególne zasługi dla miasta i jego mieszkańców. W 2004 roku otrzymał Krzyż Semper Fidelis od Zarządu Regionu Środkowo-Wschodniego NSZZ „Solidarność" za dokonania dla „Solidarności".

Dziewięć lat temu przeszedł na emeryturę i na stałe osiadł na ojcowiźnie w Serocku, w gminie Firlej. W ostatnich latach ks. prał. Zbigniew Kuzia był związany z parafią pw. Przemienienia Pańskiego w Firleju.

Dwudniowe uroczystości pogrzebowe

Uroczystości pogrzebowe zmarłego ks. prałata odbywały się przez dwa dni. 29 lipca odprawiona została msza święta w kościele Matki Boskiej Królowej Polski w Lublinie. 30 lipca główne uroczystości odbyły się w kościele Przemienienia Pańskiego w Firleju. W Lublinie mszę świętą odprawił ks. biskup Mieczysław Cisło, w Firleju ks. arcybiskup Stanisław Budzik. Ciało ks. Zbigniewa Kuzi spoczęło na cmentarzu parafialnym w Firleju.

Dominik Smagała

Łuków: Groźny pożar samochodu ciężarowego. Strażacy z OSP w Stoczku Łukowskim w akcji

Miejsce pożaru

fot. Screen - OSP w Stoczku Łukowskim/Facebook

Strażacy walczyli z groźnym pożarem samochodu ciężarowego, który wybuchł w bezpośrednim sąsiedztwie budynku.

W nocy z soboty na niedzielę (26/27 września) m.in. Ochotnicza Straż Pożarna w Stoczku Łukowskim została wezwana do pożaru samochodu ciężarowego w Zgórznicy.

- Dnia dzisiejszego o godzinie 1.54 zostaliśmy zadysponowani dwoma zastępami do pożaru samochodu ciężarowego. Sytuacja była poważna, ponieważ w bezpośrednim sąsiedztwie płonącego pojazdu znajdował się zagrożony budynek - informuje OSP w Stoczku Łukowskim. - Po otrzymaniu zgłoszenia nasze zastępy bezzwłocznie udały się na miejsce zdarzenia. W chwili naszego przybycia działania prowadziła już jednostka OSP Zgórznica.

Działania strażaków polegały na zabezpieczeniu miejsca zdarzenia, wsparciu prowadzonych działań gaśniczych oraz pomocy w opanowaniu pożaru i niedopuszczeniu do jego rozprzestrzenienia się na pobliski budynek. - Strażacy pracowali w trudnych, nocnych warunkach, przy dużym zadymieniu i wysokiej temperaturze - dodaje OSP w Stoczku Łukowskim. Sytuację udało się opanować, a zagrożenie ograniczyć. Poza policją, na miejscu interweniowały jeszcze takie jednostki jak: OSP Zgórznica, OSP Jamielne, KP PSP Łuków.

Joanna Niećko

Podszywał się pod pracownika banku, straty na blisko 2 mln zł!

Lubelscy łowcy głów zatrzymali w Warszawie 25-letniego obywatela Ukrainy, który był poszukiwany 13 podstawami prawnymi, w tym dwoma listami gończymi.

fot. KWP Lublin

25-latek trafił już do tymczasowego aresztu. Mężczyźnie grozi kara pozbawienia wolności nawet do 8 lat

Funkcjonariusze Wydziału Poszukiwań i Identyfikacji Osób Komendy Wojewódzkiej Policji w Lublinie wspólnie z policjantami z CBZC Zarządu w Lublinie ustalili, że 25-latek ukrywa się w Warszawie.

Mężczyzna był poszukiwany za szereg oszustw internetowych popełnianych na terenie całego kraju. Według informacji przekazanych w materiale podszywał się pod pracownika banku i wyłudzał kody do płatności internetowej. Straty w tej sprawie oszacowano na blisko 2 miliony złotych.

Joanna Niećko

Okradł jubilera, łupem padły m.in. biżuteria i wyroby ze złota za blisko 100 tys. zł. Policja dopadła go po latach

Policjanci zatrzymali 34-letniego obywatela Rumunii podejrzanego o kradzież pieniędzy i biżuterii z jednego z salonów jubilerskich. Do przestępstwa doszło kilka lat temu.

fot. KMP Lublin

34-latek usłyszał zarzut kradzieży, a następnie został tymczasowo aresztowany

- Do zdarzenia doszło w jednym z salonów jubilerskich na terenie Lublina w 2023 roku. Jak ustalili policjanci, sprawca wykorzystał moment, gdy ekspedientka była zajęta obsługą innego klienta. Wtedy wszedł na zaplecze lokalu i z sejfu zabrał pieniądze oraz biżuterię o łącznej wartości blisko 100 tysięcy złotych. Jego łupem padły m.in. pierścionki z brylantem oraz bransoletki ze szmaragdami oraz wyroby ze złota - informuje podinspektor Kamil Gołębiowski z KMP w Lublinie.

Sprawą od początku zajmowali się policjanci zwalczający przestępczość przeciwko mieniu. Mimo upływu czasu i umorzenia postępowania funkcjonariusze nadal prowadzili ustalenia operacyjne, analizowali zgromadzone materiały i sprawdzali informacje. Działania doprowadziły do wytypowania 34-letniego obywatela Rumunii i ustalenia jego miejsca pobytu. Mężczyzna został zatrzymany po 3 latach od zdarzenia. - Nie spodziewał się, że po takim czasie policjanci nadal będą pracowali nad sprawą - dodaje podinspektor Gołębiowski.

Usłyszał zarzut kradzieży. Sąd zastosował wobec niego tymczasowe aresztowanie na okres 3 miesięcy. Grozi mu kara do 5 lat pozbawienia wolności.

Joanna Niećko

WSP

eprasa.pl 81a5ea151b

Kontrolerzy nie zostawili suchej nitki na Muzeum Nadwiślańskim

Najpierw podział muzeum, potem reorganizacja i zmiany kadrowe. Później alarmy pracowników, pytania samorządowców i interwencja ministerstwa. W lutym do Kazimierza Dolnego przyjechał wiceminister kultury Maciej Wróbel i zapowiedział kontrolę. Dziś znamy jej wyniki. Ministerialny dokument jest dla Muzeum Nadwiślańskiego bardzo krytyczny.

fot. Maciej Wróbel, wiceminister Kultury i Dziedzictwa Narodowego, facebook

19 lutego Maciej Wróbel odwiedził Muzeum Nadwiślańskie w Kazimierzu Dolnym i zapowiedział przeprowadzenie kontroli w instytucji

Wystąpienie pokontrolne Ministerstwa Kultury i Dziedzictwa Narodowego opublikowane zostało 22 września. Kontrola obejmowała lata 2020–2025, a kontrolerzy pracowali w muzeum od 11 maja do 19 czerwca tego roku. Sprawdzili siedem obszarów działalności. W czterech ocena była negatywna, w pozostałych trzech - pozytywna, ale z zastrzeżeniami.

Najmocniejszy fragment dokumentu znajduje się już na początku.

- Działalność Muzeum w badanym zakresie należy ocenić negatywnie - czytamy w wystąpieniu pokontrolnym.

To zdanie jest dziś punktem wyjścia do rozmowy o tym, co przez ostatnie miesiące działo się w jednej z najważniejszych instytucji kultury Kazimierza Dolnego.

Od podziału zaczęły się pytania

1 stycznia 2025 roku Zamek w Janowcu przestał być oddziałem Muzeum Nadwiślańskiego i stał się samodzielną instytucją kultury województwa lubelskiego. Także w tym kontekście w Kazimierzu zaczęły pojawiać się pytania o przyszłość muzeum, jego strukturę, zatrudnienie i sposób zarządzania. Sam fakt podziału potwierdza również ministerialne wystąpienie.

W styczniu br. temat był już głośny. Pracownicy, związki zawodowe i samorządowcy alarmowali o zmianach organizacyjnych i kadrowych.

Pojawiały się informacje o planowanej likwidacji ponad 20 stanowisk. Kierownictwo muzeum tłumaczyło natomiast, że zmiany nie są nastawione na zwolnienia, lecz mają usprawnić funkcjonowanie instytucji.

Atmosfera była coraz bardziej napięta.

Minister przyjechał do Kazimierza

19 lutego do Kazimierza Dolnego przyjechał wiceminister kultury Maciej Wróbel.

- Otrzymujemy sporo sygnałów od mieszkańców, pracowników oraz parlamentarzystów o fatalnej sytuacji w tej instytucji - mówił Maciej Wróbel, wiceminister Kultury i Dziedzictwa Narodowego.

Wskazywał na „niezrozumiałą reorganizację, zmianach kadrowych i niejasnych planach" i mówił o „obawie, że mamy do czynienia z postępującą degradacją instytucji", a na koniec zapowiedział kontrolę ministerstwa.

Wcześniej pracownicy i osoby związane z muzeum zwracały uwagę na likwidowanie stanowisk kierowniczych i zmianę struktury organizacyjnej.

„Całkowita centralizacja zarządzania"

Kontrolerzy bardzo mocno odnieśli się do zmian organizacyjnych wprowadzonych pod koniec 2025 roku.

Jak czytamy w wystąpieniu pokontrolnym, regulamin organizacyjny obowiązujący w czasie kontroli był częściowo niezgodny ze statutem, a część zarządzeń dyrektora była niezgodna z regulaminem.

Jeszcze mocniej brzmi opis zmian z grudnia 2025 roku.

Według kontrolerów doszło wtedy do „spłaszczenia struktury organizacyjnej Muzeum". Dalej dokument mówi o „całkowitej centralizacji zarządzania".

Zlikwidowane zostały stanowiska kierowników oddziałów. W ocenie kontrolerów w przypadku muzeum wielooddziałowego było to rozwiązanie „wpływającym niekorzystnie na działalność statutową i realizację zadań ustawowych". Struktura miała także uniemożliwiać pracownikom oddziałów uzyskanie awansu zawodowego.

A właśnie o zmianach organizacyjnych przez wiele miesięcy mówili pracownicy i przedstawiciele związków zawodowych.

21 osób zostało 11

Kontrolerzy ustalili też, że w okresie objętym kontrolą liczba pracowników tego pionu zmniejszyła się o 47 procent, mimo że ogólna liczba pracowników muzeum wzrosła. W praktyce oznaczało to zmianę z 21 do 11 pracowników merytorycznych. Jednocześnie połączono w jeden etat stanowisko głównego inwentaryzatora zbiorów muzealnych i stanowisko ds. konserwacji.

Kontrolerzy nie pozostawili tu wątpliwości.

- Zagraża należytemu wykonywaniu zadań wynikających ze statutu oraz ustawy o muzeach - czytamy w dokumencie.

Pracownicy alarmowali, dyrekcja broniła zmian

Wcześniej w rozmowach z nami przedstawiciele pracowników wskazywali, że reorganizacja budzi ich poważne obawy. Związkowcy zwracali uwagę na likwidowanie stanowisk i zmianę odpowiedzialności poszczególnych osób.

Z drugiej strony kierownictwo muzeum przekonywało, że nie chodzi o samo cięcie zatrudnienia, lecz o zmianę sposobu działania instytucji.

- Wszelkie zmiany mają służyć rozwojowi tej instytucji - mówił ówczesny p.o. dyrektora Sławomir Bąk.

Najbardziej wrażliwy temat: zbiory

Raport nie kończy się jednak na strukturze organizacyjnej.

Muzeum odpowiada za tysiące zabytków i obiektów. Kontrolerzy przyjrzeli się również temu, jak są one ewidencjonowane i chronione. I tutaj lista nieprawidłowości jest długa.

W przypadku losowo wybranych obiektów brakowało na kartach ewidencyjnych m.in. informacji o wartości w dniu nabycia, miejscu i czasie powstania, stanie zachowania czy opisie obiektu. Nie zawsze dołączona była dokumentacja wizualna. Kontrolerzy stwierdzili również brak oznakowania części obiektów oraz rozbieżności pomiędzy ewidencją a oznakowaniem.

Co więcej, muzeum nie posiadało programu komputerowego do ewidencji zbiorów.

- W Muzeum nie funkcjonuje program komputerowy do ewidencji zbiorów - wskazują kontrolerzy, podkreślając, że odbiega to od przyjętych standardów prowadzenia ewidencji.

Stwierdzili również przypadki obiektów, które powinny zostać wpisane do księgi inwentarzowej, ale nie zostały zewidencjonowane.

„Ryzyko zniszczenia substancji zabytkowej"

Jeszcze poważniej brzmią ustalenia dotyczące konserwacji.

Muzeum nie miało planów konserwatorskich dla zabytków nieruchomych. Dokumentacja konserwatorska w formie cyfrowej była przechowywana wyłącznie na komputerze lokalnym konserwatora, bez kopii zapasowych.

Nie wdrożono również zintegrowanej strategii ochrony przed szkodnikami.

MUZEUM NADWIŚLAŃSKIE – LICZBY Z KONTROLI

7
obszarów działalności objętych kontrolą

4
obszary ocenione negatywnie

38
zaleceń po kontroli

21 → 11
liczba pracowników merytorycznych; spadek o 47 proc.

53 → 57
zmiana ogólnego zatrudnienia w muzeum

I właśnie tutaj kontrolerzy użyli kolejnego mocnego sformułowania:

- Co rodzi ryzyko zniszczenia substancji zabytkowej - czytamy w wystąpieniu pokontrolnym.

Kontrola wykazała też brak dokumentowania stanu zachowania muzealiów po ich powrocie z wypożyczeń zewnętrznych. W przypadku części prac konserwatorskich zlecanych podmiotom zewnętrznym zabrakło dokumentacji rozeznania rynku.

Kontrolerzy zwrócili uwagę również na wprowadzanie na ekspozycje elementów organicznych bez wcześniejszej dezynfekcji i dezynsekcji oraz na niewystarczającą powierzchnię magazynową i brak odpowiedniego wyposażenia części magazynów.

Nie tylko magazyny. Problem dotyczył też dostępu

Wystąpienie pokontrolne odnosi się i do tego, jak z muzeum mogą korzystać zwiedzający i osoby zainteresowane jego zbiorami. Muzeum nie miało regulaminu zwiedzania. Kontrolerzy wskazali też na likwidację Działu Biblioteki i Archiwum Historycznego.

W dokumencie czytamy, że „ograniczono możliwość swobodnego korzystania ze zbiorów i zgromadzonych informacji" zarówno pracownikom pionu merytorycznego, jak i osobom z zewnątrz.

To oznacza, że reorganizacja, o której wcześniej dyskutowano przede wszystkim w kontekście pracowników, miała - zdaniem kontrolerów - również konsekwencje dla dostępu do zasobów muzeum.

Nauka też dostała ocenę z zastrzeżeniami

Kontrolerzy pozytywnie, ale z zastrzeżeniami, ocenili działalność naukową, popularyzatorską, artystyczną i upowszechniającą kulturę. Wskazali, że muzeum rozwija działalność popularyzatorską, artystyczną i edukacyjną.

Jednocześnie zwrócili uwagę na brak naukowych katalogów zbiorów, brak periodyku muzealnego oraz brak organizowanych konferencji naukowych.

Pieniądze? Dotacje rozliczone, ale dokumentacja z uchybieniami

Kontrolerzy sprawdzili również sposób wykorzystania dotacji ministerialnych.

Tutaj ocena również była pozytywna z zastrzeżeniami. Muzeum prawidłowo i terminowo rozliczyło sześć dotacji, ale stwierdzono nieprawidłowości w dokumentowaniu realizowanych zadań.

W 25 przypadkach dokumenty księgowe nie zawierały wymaganych adnotacji dotyczących sprawdzenia dokumentów i zatwierdzenia ich do wypłaty. W pięciu z 42 umów zabrakło kar umownych zabezpieczających interes muzeum i środki ministra.

Kontrolerzy stwierdzili też, że muzeum nie prowadziło wyodrębnionej ewidencji księgowej wydatków finansowanych z dotacji, co - jak wskazali w dokumencie - naruszało przepisy ustawy o finansach publicznych oraz zapisy umów dotacyjnych.

38 zaleceń

Lista rzeczy do poprawy jest długa. Wystąpienie pokontrolne zawiera 38 zaleceń.

Dotyczą one m.in. uporządkowania organizacji muzeum, dokumentacji, ewidencji i cyfryzacji zbiorów, konserwacji, bezpieczeństwa, dostępu do zasobów oraz zasad gospodarowania środkami publicznymi.

Do projektu wystąpienia pokontrolnego muzeum złożyło 27 sierpnia zastrzeżenia. Zostały one oddalone.

Agnieszka Gołębiowska

WSP

eprasa.pl 81a5ea151b

Komplikacje podczas operacji i kolejna walka o sprawność Alicji. Mama: Czas goni, potrzebujemy Waszej pomocy

Ośmioletnia Alicja Gudala z Grabowa Szlacheckiego, w gminie Nowodwór, w powiecie ryckim, od najmłodszych lat mierzy się z poważnymi konsekwencjami przepukliny oponowej. Za nią liczne operacje, długie pobyty w szpitalach, intensywna rehabilitacja i godziny ćwiczeń. Przed nią kolejne miesiące walki o samodzielność. Rodzina po raz kolejny prosi o pomoc. Tym razem potrzebne są środki m.in. na ortezy, rehabilitację i specjalistyczny sprzęt ortopedyczny.

Alicja liczy na pomoc. Wesprzesz akcję?

Dziewczynka musi mierzyć się z konsekwencjami swojej choroby, a jej życie w dużej mierze podporządkowane jest rehabilitacji, wizytom u specjalistów i kolejnym zabiegom.

Kolejna odsłona walki o sprawność

Ruszyła kolejna edycja akcji „Wrzuć grosika do słoika dla Alicji". Zbiórka została zorganizowana z myślą o pokryciu kosztów leczenia, rocznej rehabilitacji oraz zakupu niezbędnego sprzętu ortopedycznego. Do udziału zapraszane są szkoły, przedszkola i żłobki z powiatu ryckiego oraz okolic. W promieniu około 50 kilometrów.

Pomysł jest prosty: drobne kwoty, które pojedynczo mogą wydawać się niewielkie, połączone przez wiele osób mogą stworzyć realne wsparcie dla dziecka wymagającego kosztownego leczenia i rehabilitacji. Tym razem potrzeba jest szczególnie pilna. Alicja musi odebrać i opłacić nowe ortezy, a rodzinę czeka także kolejny turnus rehabilitacyjny. - Kochani, czas goni. Potrzebujemy Waszej pomocy i wsparcia - apeluje mama dziewczynki, Ewelina.

Za Alicją już wiele trudnych operacji

Historia leczenia Alicji od początku była wyjątkowo trudna. Dziewczynka przeszła już wiele skomplikowanych zabiegów. W lutym 2025 roku rodzina informowała o planowanej w Niemczech kolejnej, siódmej operacji.

Zabieg w klinice w Aschau miał dotyczyć m.in. problemu stopy końsko-szpotawej. Rodzice podkreślali wówczas, że jego celem było stworzenie Alicji szansy na bardziej sprawne funkcjonowanie i ograniczenie bólu towarzyszącego pionizacji w ortezach.

Kosztorys okazał się jednak dla rodziny ogromnym obciążeniem.

- Alicja ma zaledwie osiem lat, a już przeszła sześć trudnych operacji. Jej dzieciństwo zamiast beztroski wypełniają szpitale, ból i rehabilitacja - pisali w apelu rodzice.

Jak podkreślali, nie byli w stanie samodzielnie pokryć kosztów leczenia za granicą i po raz kolejny musieli zwrócić się o pomoc do ludzi dobrej woli.

Operacja okazała się bardziej skomplikowana

Jednym z najtrudniejszych momentów w historii leczenia dziewczynki była operacja, na którą rodzina długo czekała i z którą wiązała ogromne nadzieje.

Zabieg okazał się bardziej skomplikowany i trwał znacznie dłużej, niż początkowo zakładali lekarze. Konieczna była bardziej rozległa rekonstrukcja biodra, ponieważ jego zwichnięcie było znaczne.

Alicja spędziła w klinice 10 dni. Następnie wróciła karetką do Polski, gdzie przez kolejne tygodnie musiała pozostawać w specjalnych warunkach, praktycznie cały czas leżąc. Celem było umożliwienie prawidłowego zespolenia elementów wykorzystanych podczas operacji. Długi okres unieruchomienia miał jednak poważne konsekwencje.

- Niestety, okres leżenia i trzy ostatnie operacje zabrały Alicji praktycznie wszystko, co wypracowała przez lata ćwiczeń. Wszystko musimy zaczynać od nowa. Jesteśmy załamani… - relacjonowała mama Ewelina.

Dziewczynka potrzebowała także wózka, ponieważ nawet pokonanie krótkiego dystansu stało się dla niej ogromnym wysiłkiem. Rodzice nie chcieli jednak pogodzić się z tym, że wózek stanie się stałym elementem jej życia. - Nie możemy skazać jej na siedzenie na wózku i nadal zawalczymy o jej samodzielność - podkreślała mama Alicji.

Rehabilitacja to codzienność

W przypadku Alicji rehabilitacja nie jest pojedynczym etapem leczenia. To codzienna praca, która zajmuje znaczną część jej życia. Rodzina opisywała, że dziewczynka rozpoczyna dzień od ćwiczeń, a po przedszkolu ponownie wraca do rehabilitacji. Potrzebne są również specjalistyczne urządzenia i ortezy. Ich ceny są dla rodziny bardzo wysokie.

Już wcześniej rodzice informowali, że same ortezy kosztowały około 48 tys. zł, a zakup pionizatora oznaczał wydatek rzędu 10,6 tys. zł. Do tego dochodzą koszty regularnej rehabilitacji, turnusów, wizyt specjalistycznych, transportu i kolejnych zabiegów.

Wraz z rozwojem dziecka pojawiają się kolejne potrzeby. - Ala rośnie, jej schorzenie ciągle przynosi nowe wyzwania. Nie możemy poddać się w połowie drogi. Tak dużo osiągnęliśmy! - mówiła Ewelina.

Bez ortez Ala nie stanie samodzielnie na nóżkach

Jednym z najważniejszych elementów codziennego funkcjonowania Alicji są ortezy. Rodzina potrzebuje kolejnego specjalistycznego sprzętu, ponieważ wraz ze wzrostem dziewczynki dotychczasowe rozwiązania przestają być odpowiednie.

Mama Alicji podkreśla, że nowe ortezy są niezbędne, aby córka mogła bezpiecznie stać i kontynuować rehabilitację. - Ala bez ortez nie stanie samodzielnie na nóżkach, jej nerwy są porażone - tłumaczy Ewelina.

Rodzina musi również pozostawać w gotowości na kolejne zabiegi. Wcześniejsze informacje wskazywały m.in. na planowane operacje związane z usunięciem metalowych elementów oraz leczeniem wiotkiej stopy końsko-szpotawej.

„Mamy pięć tygodni"

W jednym z najnowszych apeli mama Alicji poinformowała o pilnej potrzebie zebrania pieniędzy na nowe ortezy. Rodzina ma ograniczony czas na zgromadzenie potrzebnej kwoty. - Mamy 5 tygodni. Zbieramy kasę na nowe ortezy - napisała Ewelina.

Jak zaznacza, rodzina stara się robić wszystko, co jest możliwe we własnym zakresie. Rodzice pracują i odkładają pieniądze, jednak przy tak wysokich kosztach leczenia i sprzętu ich możliwości okazują się ograniczone.

- Wydaje mi się, że robimy naprawdę bardzo dużo… pracujemy bardzo dużo i odkładamy wystarczająco dużo, co jednak czasem jest niewystarczające - przyznaje mama Alicji.

Rower, ćwiczenia i małe kroki

Mimo trudności Alicja pozostaje aktywnym i radosnym dzieckiem. Jedną z rzeczy, które sprawiają jej szczególną przyjemność, jest jazda na rowerze. Dla rodziców to jednak nie tylko forma zabawy. Rower jest także elementem aktywności wspierającej pracę mięśni. Rodzina regularnie konsultuje sposób poruszania się Alicji ze specjalistami. Jednym z takich badań była analiza chodu w Warszawie. Podczas wizyt oceniany jest m.in. stan kolan i funkcjonowanie całego układu ruchu.

Po takich konsultacjach pojawiają się kolejne zalecenia, ćwiczenia i potrzeba dostosowania sprzętu. - Jednym z lepszych ćwiczeń poza tymi na sali jest rower. Ala uwielbia jeździć, co nas cieszy, bo wyrabia sobie bardziej mięśnie - opowiada Ewelina.

Rodzic dla chorego dziecka zrobi wszystko

Mama Alicji otwarcie mówi również o emocjonalnej stronie wieloletniej walki o zdrowie córki. Przyznaje, że proszenie innych ludzi o pomoc nie było dla rodziny łatwą decyzją. - Nasz przypadek od początku był mocno wyjątkowy. Już po wszystkich odbiciach się od ścian polskich specjalistów i decyzji leczenia za granicą wiedzieliśmy, że nie uzbieramy takich kwot, stąd był pomysł na zbiórkę - wspomina.

Jak dodaje, spotkali na swojej drodze wiele osób, które zaoferowały rodzinie pomoc i wsparcie. Zdarzały się również trudne sytuacje. Mimo wszystko rodzice konsekwentnie kontynuują walkę o sprawność córki. - Rodzic dla chorego dziecka zrobi wszystko. I to dosłownie - podkreśla Ewelina.

Nie chce, by Alicję definiowała niepełnosprawność

W swoich apelach mama dziewczynki zwraca uwagę na jeszcze jedną ważną kwestię. Alicja, mimo choroby i niepełnosprawności, jest przede wszystkim dzieckiem. Ma swoje zainteresowania, radości i gorsze dni. Rodzice nie chcą, aby była postrzegana wyłącznie przez pryzmat choroby i potrzeb finansowych. - Ala jest mimo choroby i niepełnosprawności radosnym dzieckiem. Ma swoje smutne i gorsze dni jak każdy z nas, ale nie chcę, aby świat ją taką widział - mówi Ewelina. Jej zdaniem niepełnosprawność jest częścią życia córki, ale nie powinna odbierać jej prawa do dzieciństwa, radości i marzeń.

„Wrzuć grosika" do słoika dla Alicji – szkoły i przedszkola ruszają do wspólnej zabawy

Już 5 października rozpocznie się wyjątkowa akcja „Wrzuć grosika do słoika dla Alicji", skierowana do szkół i przedszkoli z naszego powiatu oraz placówek znajdujących się w promieniu do 50 kilometrów od miejsca zamieszkania organizatora.

Organizatorem akcji są bliscy Alicji. Celem zabawy jest nie tylko wsparcie Alicji, ale również zachęcenie dzieci i młodzieży do wspólnej aktywności i pomagania.

Każda zgłoszona placówka otrzyma specjalny słoik z naklejką „Wrzuć grosika do słoika dla Alicji". Uczestnicy będą zbierać w nim wyłącznie polskie monety. Po napełnieniu słoika grosiki zostaną przesypane do worka, a zbiórka będzie trwać dalej.

Akcja potrwa do 30 listopada i zakończy się ważeniem zebranych monet w obecności nauczyciela lub wyznaczonej osoby. W zabawie liczyć się będzie waga zebranych grosików, a nie ich wartość pieniężna. Zwycięży placówka, która zgromadzi największą liczbę kilogramów monet.

Na zwycięską szkołę lub przedszkole czeka obecnie nagroda w wysokości 500 zł, ufundowana przez sponsora, z przeznaczeniem na zakup sprzętu sportowego, m.in. piłek, rakietek do tenisa czy innych akcesoriów potrzebnych dzieciom do aktywności fizycznej.

Organizatorzy liczą również na kolejnych sponsorów. Jeśli do akcji dołączą następni fundatorzy nagród, powstanie podium z trzema miejscami.

„Wrzuć grosika" to prosta zabawa, w której każda, nawet najmniejsza moneta, może mieć znaczenie. To także okazja, by pokazać dzieciom, że wspólne działanie, ruch i pomaganie innym mogą iść ze sobą w parze.

Zbiórka potrwa od 5 października do 30 listopada. Niech każdy grosik zrobi coś dobrego dla Alicji!

mp

WSP

eprasa.pl 81a5ea151b

SPRZEDAM sortownik do ziemniaków, siewnik Poznaniak, opryskiwacz, glebogryzarka, talerzówka 16, rozrzutnik obornika, opielacze 3, sadzarka do ziemniaków. Likwidacja gospodarstwa- Tel. 516496134

KUPIĘ TALERZÓWKĘ, glebogryzarkę, kopaczkę-,siewnik, agregat, ciągnik z turem, przyczepę, żmijkę do zbożaTel. 783 154 031

OPAŁ SOSNOWY CIENKI 150ZŁ/M; SŁOMA I SIANO W CIUKACH I BELACH; KOSIARKA BIJAKOWA NOWA; WAŁKI DO KULTYWATORA NOWE; PRZYCZEPA NIEMIECKA; KOPACZKA KONNA; CIELAKI JAŁÓWKITel. 502243030

CIĄGNIKI SAM na silniku 7 KM - 2500 zł i 15 KM - Podzespoły Star, silnik CH 102, 15 - konny, cena 4500 zł do negocjacji Lubartów, dzwonić po godz. 13Tel. 885 906 421

KUPIĘ WSZYSTKIE CIĄGNIKI, PRASY, ŁADOWARKI, PRZYCZEPY, KOMBAJNY, MASZYNY, CASE, DEUTZ-FAHR, RENAULT, SAME, ZETOR, URSUS, PRONAR, MTZ, T25, SIPMA, KRONE i inne także uszkodzone Tel. Tel. 665 207 084

KUPIĘ C-330. T-25 kombajn Anna lub inne, może być do remontu i bez prawa rejestracji, przyczepę wywrotkę oraz każdy sprzęt rolniczy, rozsiewacz motyl, dobrze zapłacę gotówka od rękiTel. 576 922 246

SPRZEDAM ciągnik ursus C328 cen12500 Biłgoraj Tel. 518 075 077

SPRZEDAM suszarnie do zboza i kukurydzy, agregat do produkcji kaszy gryczanej, obluskiwacz do kaszy jeczmiennej i dmuchawe do zboza Tel. 602 467 753

SPRZEDAM kosiarkę rotacyjną, kultywator z bronkami (mini agregat) 14 zębów Tel. 513670313

SPRZEDAM,BECZKOWOZ,SILNIK,5,KW,PRZYCZEPKE,SAMOCHODOWO,PALECIAK,DO,CIAGNIKA,PIELACZ,TRUSKAWEK Tel. 503 678 795

SPRZEDAM prase kostkujaca sipma z-224, 4000zl, okolice Baranowa 24-105 Tel. 451 212 169

SPRZEDAM ciągnik C330, r. ,85 z kabiną, wszystkie opony nowe, przyczepka jednoosiowa do ciągnika 1,5x3. Tel. 517961403

ZWIERZĘTA

SPRZEDAM prosięta z własnej hodowli Glinny stokTel. 733798711

SPRZEDAM Daniele do dalszego howu czy na uboj samice, samce oraz mlodziez 18 i 4 miejsce Tel. 602 467 753

SPRZEDAM kury nioski 70 tygodniowe, niosące. Cena 22 zł / szt. Puławy, Łuków, Lubartów, Radzyń Podl. Parczew część zachodnia, Ryki. Możliwość dowozu Tel. 509 348 264

SPRZEDAM prosięta okolice Międzyrzeca PodlaskiegoTel. 789254754

ODDAM w dobre rece kotka. Ma 4 miesiace i jest figlarny i lowyTel. 668 472 189

SPRZEDAM tuczniki oraz rozrzutnik 2-osiowy w dobrym stanie Tel. 886244028

SPRZEDAM źrebaka po ogierze sokólskim do dalszego chowu Tel. 786827190

SPRZEDA tucznika ekologicznego Tel. 720866265

SPRZEDAM gołębie Rysie, Krakowiaki, Pawiki, cena do uzgodnienia. Okolice KońskowoliTel. 507858299

RZEŹNIA kupi bydło pourazowe do uboju z konieczności. Tel. 511 075 866 , 662 396 670

ODDAM koty w dobre ręce. Tel. 798536589

MEDYCZNE

SPRZEDAM nowy elektryczny wózek inwalidzki „Power-Tim". 3500zł. Tel. 889 088 977

ART. DZIECIĘCE

SPRZEDAM łóżeczko drewniane dla noworodka. Tel. 506048484

SPRZEDAM wózek dziecięcy głęboki ze spacerówką, kolor szaro biały stan bardzo dobry- Tel. 663785777

USŁUGI

BUDOWA, REMONT

WYKONAM gładzie, malowanie ,układanie paneli, sufity podwieszane, ścianki działowe z k-g, poddasza.Tel. 511991311

UKŁADANIE kostki brukowejTel. 501 956 111

CYKLINOWANIE bezpyłowe,Tel. 605660777

MALOWANIE DACHÓW Tel. 516 964 592

MALOWANIE dachów. Tel. 604 217 219

SERWIS

POMPY wodne naprawa, skup używanych Tel. 604 200 271

Znajdź pracę ze Wspólnotą

DOM Opieki w Laskach k. Warszawy poszukuje osoby na stanowisko Opiekun osób starszych. Oferujemy atrakcyjne warunki pracy, zakwaterowanie i wyżywienie. Więcej informacji pod numerem Tel. 608477633

To jest miejsce na Twoją ofertę

DOM

MATERIAŁY BUDOWLANE

SPRZEDAM 75 szt. drutu żeb. F6 długości 2,75 10 szt. , PuławyTel. 797423778

RURY na tunele foliowe fi 32x1.1 koszt 3.50 zł/ mb Tel. 608 057 374

INNE

SPRZEDAM drewno opałowe, sosnowe w wałkach i łupane. Biłgoraj.Tel. 504096450

SPRZEDAM aparat do mierzenia ciśnienia, cena 50,00 zł. BiłgorajTel. 783774255

SPRZEDAM PALETY SKLEJKA WYMIAR 210X110 15ZŁ ZA SZTUKĘTel. 698001820

AGD

KRAJALNICA elektryczna do wędlin, serówTel. 723 814 153

URZĄDZENIA

ŁUPARKE,RĘBAK, WIDLAK CIĄGNIKOWY, BIŁGORAJTel. 607220782

SPRZEDAM nowe siniki elektryczne 30 KW i 8 KW oraz silnik elektryczny na wózku z przewodem 5,5 KW - nowy, Lubartów Tel. 691 264 538

OKLEJARKA do obrzeży meblowych MSU - 45 Cena do ustalenia; Frezarka do obrzeżny meblowych EKONO Jaroma Cena do ustalenia Tel. 606 141 210

REKLAMA

PSYCHOTERAPIA
Małgorzata Orzechowska

Gabinet
Psychoterapii
Małgorzata Orzechowska

Psychoterapia indywidulana:
- depresja, zaburzenia lękowe, zaburzenia osobowości
- nadmierne zamartwianie się, poczucie bezsilności, brak nadziei na przyszłość, bezsenność, autoagresja, myśli samobójcze
- powtarzające się problemy w relacjach np. poczucie odrzucenia, konflikty, izolowanie się, lęk społeczny, trudność w stworzeniu stałego satysfakcjonującego związku

Terapia par:
- doświadczenie kryzysu w relacji
- częste konflikty
- zdrada
- poczucie wypalenia w związku

Łuków
ul. Rogalińskiego 8

Radzyń Podlaski
ul. Ostrowiecka 38

tel. 660 667 093

www.gabinetyterapii.pl

REG

eprasa.pl 81a5ea151b

OKLEJARKA do obrzeży meblowych MSU - 45 Cena do ustalenia; Frezarka do obrzeżny meblowych EKO-NO Jaroma Cena do ustalenia Tel. 606 141 210

SPRZEDAM silnik elektryczny 5,5KWnawózku, mało używany, kompletny WÓZ-metalowy koła 16/20 w dobrym stanie, skrzydło drzwiowe drewniane wejściowe 90ki i 80ki,biale w bardzo dobrym stanie Tel. 695 134 486Tel. 695 134 486

SPRZEDAM piec CO „KAMINO" żeliwny na węgiel i drewno oraz grzejniki żeliwne noweTel. 513670313

ROZMAITOŚCI

SPRZEDAM odziomki dębowe grube oraz dwucalki dębowe obrzynane i sezonowane 3 lataTel. 603 552 277

SPRZEDAM stare deski, belki i drewno na ściany, sufity, elewację boazeria do wystroju wnętrz. Możliwa wysyłka. Tel. 787 459 267 email: dobrodrew@wp.pl www: www.dodrodrew.pl Kontakt FB dobrodrew

W
To jest miejsce na Twoją reklamę

GROSZEK POLSKI BARTEX GOLD, OGIEŃ ULTRA, ORZECH ULTRA SUCHY 3% popiołu, BRYKIET TORFOWY I DĘBOWY RUF. DOSTAWA 3zł/km. ŁUKÓW Tel. 604 652 819

PELLET SOSNOWY, REZULT, GRANULITA, BARLINEK, GOLD ENERGY, EPSERWIS, OLCZYK I DĘBOWY EDWOOD, A1 CERTYFIKAT DOSTĘPNY OD RĘKI. DOSTAWA SAMOCHÓD Z WINDĄ 3zł/km. ŁUKÓW Tel. 604 652 819

OBRZYNKI TARTACZNE Z ŁATY I GRUBE, Cena 150 zł za metr, dostawa 2-5 paczek, 4zł/km. Czarna ziemia, piasek, żwir, żużel od 3-12t. ŁUKÓW Tel. 604 652 819

DREWNO kominkowe i opałowe rąbane suche i mokre: SOSNA, BRZOZA, DĄB, GRAB, BUK. Dostępne od ręki. Transport min. 3m, 3zł/km. ŁUKÓW Tel. 604 652 819

CEOWNIK hutniczy zdjęty z konstrukcji 140 mm po 6 mb 48 zł/ mb Tel. 608 057 374

DOCIEPLANIE BUDYNKÓW
SZYBKO • TANIO • SOLIDNIE
tel. 502 053 214

SPRZEDAM MASZYNY STOLARSKIE : GRUBOŚCIÓWKĘ, WYRÓWNARKĘ, FREZARKĘ, CZYSZCZARKĘ I DŁUTOWNICĘ, W PEŁNI SPRAWNE. Tel. 663 785 777

SPRZEDAM odziomki dębowe grube oraz dwucalki dębowe obrzynane i sezonowane 3 lataTel. 603 552 277

KUPIĘ skrzynki drewniane jedynki używane. Interesują mnie skrzynki w dobrym stanie, przechowywane pod dachem. Od 500 sztuk po większe ilości. Zapewniam własny odbiór i transport. Tel. 607329393

Rok założenia 1983
STUDNIE
Mirosław Izdebski
Dąbrówka Stany 74

608 046 239 504 320 592
✓ STUDNIE WIERCONE ✓ DESZCZOWNIE
✓ POMPY CIEPŁA ✓ NAWODNIENIA

Media System
ALARMY I MONITORING

doradzamy
montujemy
serwisujemy
83 352 12 15
www.mediasystem-tdi.pl
ul. Pocztowa 4 Radzyń Poddlaski

SZAMBA
PROSTOKĄTNE
6 m³, 8 m³, 10 m³
Z ATESTEM

Ulan Duży 64
Tel. 501 012 989
E-mail: przybysz.58@wp.pl
www.szambabetonoweulanduzy.pl

WYWÓZ ZŁOMU
sprzętu AGD, RTV, gruzu, mebli, ubrań, sprzątanie piwnic, strychów, garaży, domów po lokatorach i zmarłych i inne
WYCINKA DRZEW
podcinanie, karczowanie, koszenie i sprzątanie działek, wywóz lub zrębkowanie gałęzi
PRACE ROZBIÓRKOWE
(stare domy, stodoły, komórki, szklarnie itp.)
MYCIE
malowanie elewacji, dachów itp.
ODŚNIEŻANIE
dachów, placów, wywóz śniegu
CAŁE WOJEWÓDZTWO
od 8 do 21
514-299-106

A U T O P R O M O C J A

TYGODNIK LOKALNY
wspólnota
NADAJ OGŁOSZENIE
BEZ WYCHODZENIA Z DOMU

Wyślij SMS pod numer: 79567
o treści: **WL.treść ogłoszenia**
np. wl.sprzedam audi A4, 97 r., benzyna gaz
Koszt SMS-a to **11,07** zł z VAT
Szczegółowy regulamin na 24wspolnota.pl
REG

eprasa.pl 81a5ea151b

„Rak nie wybiera, a ten marsz to nasz krzyk do społeczeństwa”.

Różowy korowód przeszedł przez centrum Lublina

Różowy marsz w centrum Lublina i stoiska badań na Placu Litewskim. Za nami kolejna edycja Marszu Różowej Wstążki, który przypomina, że wcześnie wykryty rak piersi może być uleczalny.

fot. Joanna Niećko

Marsz Różowej Wstążki. To wspólna akcja Miasta Lublin i Lubelskiego Stowarzyszenia Amazonek, która jest okazją do zwrócenia uwagi na znaczenie profilaktyki raka piersi, regularnych badań i wczesnej diagnostyki

fot. Joanna Niećko

fot. Joanna Niećko

Marsz Różowej Wstążki 2026

Przez centrum miasta - spod Ratusza na Plac Litewski przeszedł w czwartek (24 września) Marsz Różowej Wstążki. To wspólna akcja Miasta Lublin i Lubelskiego Stowarzyszenia Amazonek, która jest okazją do zwrócenia uwagi na znaczenie profilaktyki raka piersi, regularnych badań i wczesnej diagnostyki. Rak piersi pozostaje jednym z najczęściej występujących nowotworów u kobiet. Symbolem walki z tym nowotworem jest różowa wstążka. Dlatego, gdy uczestnicy dotarli na Plac Litewski, utworzyli wielką, symboliczną wstążkę - to wyraz solidarności z osobami, które doświadczyły choroby nowotworowej oraz ich bliskimi.

Oprócz tego dostępne były punkty informacyjno-konsultacyjne poświęcone profilaktyce chorób nowotworowych, diagnostyce i możliwościom leczenia. Można było wykonać podstawowe badania, zapisać się na mammografię, skorzystać z porad i konsultacji specjalistów. W programie były także spotkania z przedstawicielkami Lubelskiego Stowarzyszenia Amazonek. Na scenie zaprezentowali się uczniowie Studia Muzycznego Krystyny Cugowskiej, zespoły lubelskich Domów Kultury, uczniowie Szkoły Muzycznej I i II stopnia im. Tadeusza Szeligowskiego w Lublinie oraz zespół muzyczny BabTyle.

Z kolei wieczorem na Placu Litewskim pojawiła się okolicznościowa iluminacja. Na różowo rozbłysnęło podświetlenie topoli czarnej tzw. „Baobab”, donic kasztanowców wzdłuż budynku Poczty Głównej oraz fontanny multimedialnej.

„Gest solidarności ze wszystkimi osobami, które chorują, bądź chorowały”

- Teraz tego okresu jesiennego nie wyobrażamy sobie wręcz bez udziału w Marszu Różowej Wstążki - mówiła obecna na Marszu Anna Augustyniak, zastępca prezydenta Miasta Lublin ds. społecznych.

Wiceprezydent podkreśliła, że różnego rodzaju programów profilaktycznych, z których można korzystać, jest bardzo dużo. Dodała, że finansowane są przez ministerstwa, ze środków miasta i środków zewnętrznych.

- Wystarczy tylko chcieć, namawiać, zaprosić koleżankę, samemu wyjść i zrobić te badania - przekonywała Augustyniak. - Ten marsz to gest solidarności ze wszystkimi osobami, które chorują, bądź chorowały na choroby nowotworowe. I symbolem tych osób są nasze lubelskie Amazonki, które oprócz dzisiejszego marszu, gdzie my jako Miasto Lublin jesteśmy współorganizatorem, zawsze uczestniczą w życiu społecznym miasta. Biorą udział w różnych spotkaniach, w różnych przedsięwzięciach, by informować i dawać świadectwo, że raka można pokonać.

Dodała też, że rak wcześniej wykryty może być pokonany. - A pokonujemy go w ten sposób, że najpierw musimy zrobić badania. Ten dzisiejszy marsz jest gestem solidarności też z rodzinami. Rodzinami, których członek przeszedł chorobę nowotworową. Jeżeli ktoś chorował, to problem dotyczy tak naprawdę całej rodziny, nie tylko i wyłącznie tej osoby, która tego raka ma - powiedziała wiceprezydent.

Z kolei Agata Pastwa - wiceprezes Stowarzyszenia Amazonki Poniatowa (pow. opolski) również podkreślała, że Marsz jest związany z profilaktyką raka piersi.

- Jest to idea bardzo ważna, dlatego że dużo kobiet w Polsce choruje - młodych, starszych. Taka inicjatywa jest bardzo potrzebna, dlatego trzeba ją nagłaśniać, trzeba się ubierać na różowo. Trzeba tutaj być, jeśli się przeszło taką chorobę - ciężką, onkologiczną - powiedziała nam Agata Pastwa, która również zmagała się z nowotworem. - Obecnie jestem w remisji, jestem zdrowa, jestem po zakończeniu leczenia. Jestem pod opieką lekarza nadal, bo kontrolę trzeba odbywać cały czas.

Joanna Niećko

Prezydent Puław przeciw polityce paniki.

„Inwestorzy wycofują się z inwestowania na tych terenach”

Paweł Maj w mocnych słowach odnosi się do coraz częstszych alertów Rządowego Centrum Bezpieczeństwa, które niemal codziennie otrzymują mieszkańcy Lubelszczyzny i Podkarpacia. - Więcej takich alertów to więcej zobojętnienia w obliczu prawdziwego zagrożenia. Wtedy już nikt nie będzie reagował - mówi wprost i dodaje, że sytuacja ta wpływa także na rozwój gospodarczy tych regionów.

Już od kilku tygodni niemal codziennie, a nieraz dwa razy dziennie mieszkańcy naszego województwa otrzymują na swoje telefony alerty RCB, dotyczące ataków powietrznych prowadzonych przez Rosję na tereny Ukrainy. Zazwyczaj komunikat informuje o tym, że sytuacja jest monitorowana, a w przestrzeni powietrznej operuje polskie lotnictwo. Jednak w czwartek 17 września kilkanaście minut przed południem przyszedł komunikat, który w wielu osobach wzbudził strach. „Uwaga! Uwaga! Zagrożenie atakiem z powietrza. Znajdź bezpieczne miejsce. Stosuj się do poleceń służb. Oczekuj dalszych komunikatów”.

Tego dnia w Puławach, jak i w wielu miastach w województwie, zawyły syreny. Niektóre placówki szkolne zdecydowały się na ewakuację uczniów, np. w Szkole Podstawowej nr 11 dzieci z nauczycielami zeszły do szatni położonej w piwnicach. To niestety nie była próbna ewakuacja, a niezaplanowane przez nikogo działanie.

- Dzieci bały się. Moja córka mówiła, że w szkole usłyszała coś o jakichś samolotach. Potem pytała, czy musi iść na zajęcia dodatkowe, bo się boi i czy może zostać w domu - opowiada nam mama jednej z uczennic z klas młodszych.

Do tej sytuacji odniósł się prezydent Puław. Paweł Maj na swoim oficjalnym profilu w mediach społecznościowych, w mocnych słowach odnosi się do coraz częstszych alertów przysyłanych Puławianom i mieszkańcom Lubelszczyzny.

- Nie dajmy się wepchnąć w politykę paniki i zarządzania emocjami poprzez strach. Jeżeli państwo polskie reaguje na rosyjski atak po ukraińskiej stronie granicy w sposób, który wyzwala w nas, Polakach, lęk o własne nasze bezpieczeństwo, to wzmacnia efekt, na którym Rosji zależy, dlatego, że alerty, alarmy nakazujące nam szukania bezpiecznego miejsca schronienia wywołują jaki efekt? Paniki, strachu, paraliżu. Więcej takich alertów to więcej zobojętnienia w obliczu prawdziwego zagrożenia. Wtedy już nikt nie będzie reagował - grzmi włodarz Puław.

Paweł

Jak Polska Wschodnia ma się rozwijać, jakiego przedsiębiorcę zachęcimy do inwestowania tutaj, na naszej lubelskiej czy rzeszowskiej ziemi? Już mam informacje od samorządowców, że inwestorzy wycofują się z inwestowania na tych terenach.

Zwraca uwagę również na inną, bardzo ważną kwestię, dotyczącą rozwoju gospodarczego województwa lubelskiego i podkarpackiego. Mówi wprost o tym, że obecna sytuacja negatywnie wpływa na tę sferę.

- Jak Polska wschodnia ma się rozwijać, jakiego przedsiębiorcę zachęcimy do inwestowania tutaj, na naszej lubelskiej czy rzeszowskiej ziemi? Już mam informacje od samorządowców, że inwestorzy wycofują się z inwestowania na tych terenach. To przykład zwycięstwa agresora - podnosi Paweł Maj.

Wraca również do kwestii zamknięcia dróg ciągnących się wzdłuż torów kolejowych, z których jeszcze kilka miesięcy temu chętnie korzystali mieszkańcy Puław i okolic w celach rekreacyjnych lub jako droga dojazdowa, pokonywana rowerem do szkoły czy pracy.

- Kolejna nadwiślańska, która jest z nami 150 lat. W wyniku wydarzeń na torach drogi przy niej zostają zamknięte. Drogi, którymi poruszają się mieszkańcy, jeżdżą rowerami, dojeżdżają do pracy, dla sportu, rekreacji. W tej chwili jest zakaz wjazdu. W ten sposób sami dajemy narzędzie w ręce destabilizatora. Zamykamy szkoły, zamykamy przedsiębiorstwa, urzędy, zamykamy drogi przy torach kolejowych itp. Kiedy to się skończy? Ile jeszcze ograniczeń zniesiemy? - mówi prezydent Puław.

Paweł Maj odnosi się także do tematu schronów, o które pytają mieszkańcy miasta, którym rządzi.

- Nie budowano ich przez dziesiątki lat. Ja mam 50 lat. W tym czasie nie wybudowano praktycznie w Polsce żadnego schronu w obiektach cywilnych. 70, 60 lat temu powstawały jakieś schrony. Ale proszę państwa, w tym miejscu schron dla 500 osób jest to koszt 100 milionów złotych. Są to niewyobrażalne kwoty i nie oszukujmy się, że schrony będą powstawać masowo. Żadne społeczeństwo w tym momencie tego nie udźwignie - mówi i dodaje:

- Nie załamujemy rąk. Z 40 obiektów wybraliśmy 18, które mogą pełnić funkcję miejsc schronienia po ekspertyzach, certyfikacjach, procedury, procedury. Niech strach nie będzie pokarmem. Nie chcemy zniszczenia, nie chcemy wojny. Rozkruszmy ten system. W nas jest siła, moc i wiara. Polska nigdy nie zginie.

Marta Pietroń

REG

eprasa.pl 81a5ea151b

Wyższa Szkoła Gotowania na Gazie – spotkanie CCVIII

Paprykowe żniwa. A my robimy adżikę.

Obrodziło niesamowicie, prawda? Nawet takiemu wielbicielowi papryki jak ja powoli kończą się koncepty. Zamarynowana tradycyjnie i z miodem, wysuszona i zmielona (duuużo lepsza niż sklepowa), usmażona z bakłażanami i śliwkami, rozmaite wersje tych superpikantnych. No i moja ulubiona, podpatrzona u Gruzinów, adżika. Niech się wszystkie keczupy świata schowają.

Aromatyczna paprykowa pasta z aromatem orzechowo – ziołowym pasuje idealnie do wszystkiego. I to nie jako próba ukrycia, że kucharz coś schrzanił (do tego jest właśnie keczup...), ale samodzielna atrakcja kulinarna, źródło radości dla nosa, podniebienia i żołądka. Doskonała do wędlin, serów, marynat, sałatek. I do uruchomiania wspomnień i wyobraźni.

Nie gadamy. Robimy

Jakiej papryki chcemy użyć? Na pewno w większości zwykłej, dość mięsistej, słodkiej. Sam lubię pikantniejsze historie, więc dorzucę też jeden czy dwa strączki jakiegoś umiarkowanie ostrego chilli. Ale na pewno nie chcemy, żeby przykryło to resztę i wyszedł nam jakiś charakterny keczup. Bo taki to można w sklepie kupić.

Papryka musi być bezwzględnie obrana. Robi się to dość prosto. Przecięte na pół i pozbawione nasion owoce układamy skórą do góry na pergaminie kucharskim i wstawiamy do rozgrzanego do 200 stopni pieca, najlepiej z opcją grzania od góry. Kiedy zrobią się na nich bąble i zaczną czernieć, wyjmujemy i wkładamy do zamkniętego foliowego albo papierowego worka na pięć minut. Wyjmujemy i wtedy skórka praktycznie sama odchodzi. Tak przygotowane nie tylko mają właściwą konsystencję, to jeszcze są wyraźnie słodsze.

Obrać trzeba też pomidory. Robiliśmy to już tysiąc razy, więc łatwizna: zagotowujemy w garnku wodę, każdy owoc nacinamy od góry lekko „na krzyż", wkładamy do wrzątku na 30 sekund i potem już tylko palcami zdejmujemy z wierzchu.

Pomidorów powinno być mniej-więcej tyle, co papryki.

Kolejny niezbędny składnik naszego sosu to włoskie orzechy. Przez chwilę podprażamy je na suchej patelni w niezbyt wysokiej temperaturze, aż zaczną wydawać zapach. Nie mogą się przypalić. Miksujemy je w kielichu malaksera.

No i wreszcie coś, co stanowi o charakterze całego sosu. Gruzini mają swoją specjalną mieszankę przypraw, którą dodają do całej masy potraw: marynują w niej mięsa, dosypują do sałatek, przyprawiają zupy i gulasze. Takie trochę skrzyżowanie dobrego pieprzu ziołowego z tzw. ziołami prowansalskimi. Nazywa się chmeli suneli, czyli po prostu „suszone zioła". Jeżeli nie mamy kumpli na Kaukazie, to możemy zrobić sami. Nie ma jednej, kanonicznej receptury, w każdym kątku kraju robi się nieco inaczej i jeszcze każda kucharka ma swój koncept, poza tym nie zawsze wszystko jest pod ręką i tak samo świeże. Na pewno jednak musi być w tym kozieradka, liście kolendry, cząber i natka pietruszki. Wszystko da się dostać w markecie – sprawdziłem! Może być liść laurowy, koperek, suszona papryka, mięta – z grubsza wszystkiego tyle samo. Jak kogoś stać to może być jedna czy dwie nitki szafranu. Ale to dla szpanu. Tak przygotowaną mieszankę można przechowywać w szczelnie zamykanym pojemniku nawet rok.

1 kg pieczonej, wypestkowanej papryki
1 kg obranych ze skorki pomidorów
200 gramów zmielonych prażonych orzechów włoskich
50 gramów chmeli suneli (tyle samo kozieradki, kolendry, cząbru, natki, inne dodatki opcjonalnie, ale mile widziane)
ocet winny
sól

No i teraz komponujemy. Na dnie garnka rozgrzewamy oliwę, wrzucamy paprykę i pomidory i dusimy razem, aż zmniejszą swoją objętość o mniej-więcej jedną trzecią. Możemy zmiksować, ale niekoniecznie. Wtedy dorzucamy zmielone orzechy, dodajemy kilka kropel octu winnego i dopiero teraz solimy. Konsystencja ma być wyraźnie gęstsza niż keczupu.

Zamykamy w niewielkich słoikach i pasteryzujemy w piekarniku w temperaturze 110 stopni przez godzinę.

Zbigniew Smółko

KRZYŻÓWKA

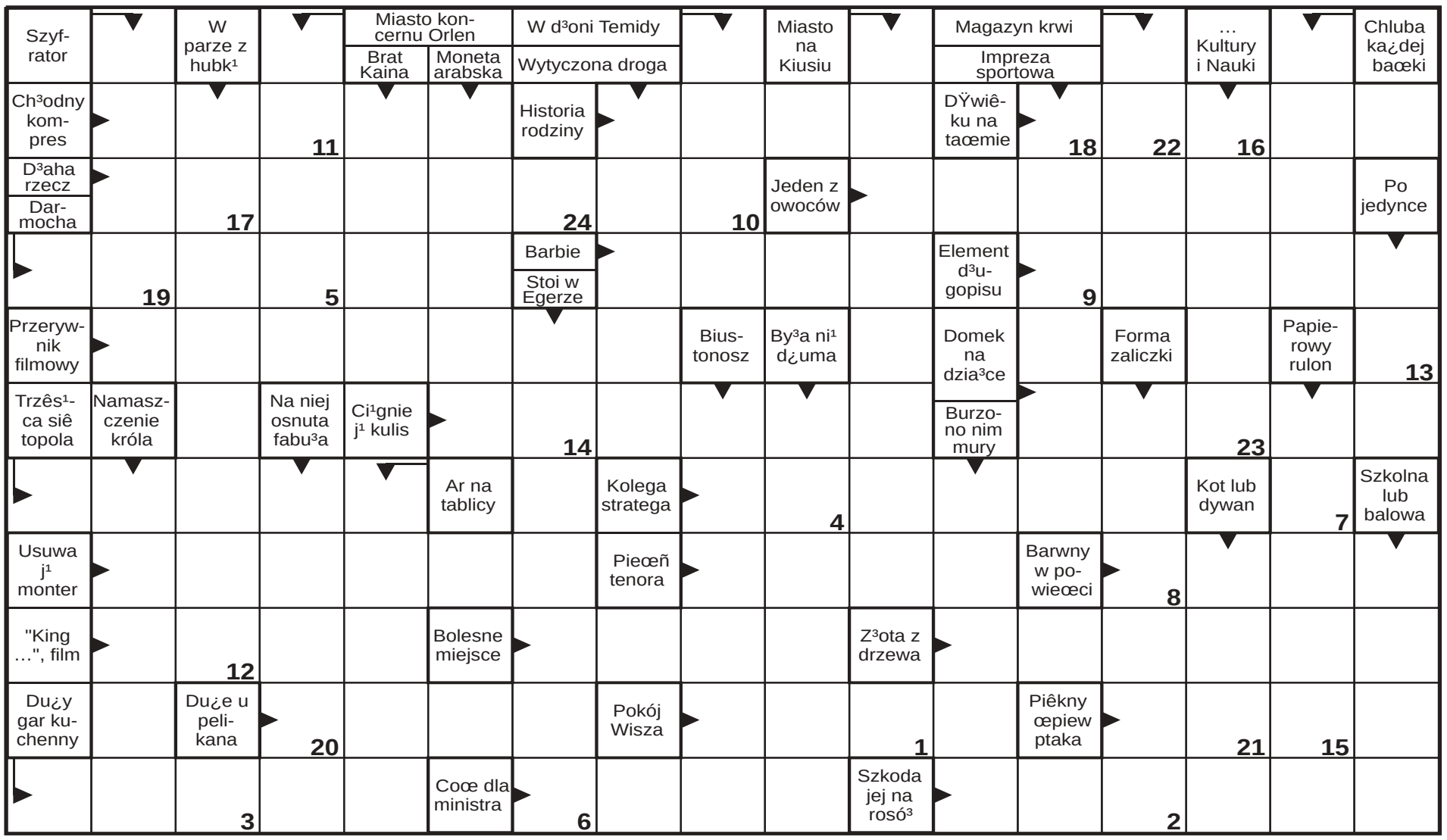

1	2	3	4	5	6	7	8	9	10	11	12	13	14	15	16	17	18	19	20	21	22	23	24

REG

eprasa.pl 81a5ea151b

Mniej bólu i ukłuć dla najmłodszych pacjentów. Lubelski szpital ma nowy sprzęt dla wcześniaków

Aparat podczas pracy na oddziale, na drugim planie pracowniczka oddziału opiekująca się wcześniakiem

Monitorowanie poziomu dwutlenku węgla u wcześniaków nie musi już oznaczać ciągłego pobierania krwi. Uniwersytecki Szpital Kliniczny nr 4 w Lublinie dostał urządzenie, które zastępuje tradycyjną metodę.

W Uniwersyteckim Szpitalu Klinicznym nr 4 przy ul. Jaczewskiego w Lublinie pojawił się Cyfrowy System Monitorowania. To aparat, który ma być wykorzystywany do monitorowania wcześniaków wymagających wsparcia oddechowego. Urządzenie umożliwia ciągły i jednocześnie nieinwazyjny pomiar poziomu dwutlenku węgla przez skórę. Nadmiar dwutlenku węgla i jego niedobór mogą być niebezpieczne. Takie zaburzenia wpływają m.in. na układ oddechowy i przepływ krwi przez mózg. Stałe monitorowanie poziomu gazu pozwala na bieżąco dostosowywać prowadzone leczenie.

Jak to działa?

Jak wyjaśnia Lekarz Kierująca Oddziałem Neonatologii i Intensywnej Terapii Noworodka USK nr 4 w Lublinie - u wcześniaków wymagających wsparcia oddechowego poziom dwutlenku węgla trzeba kontrolować regularnie. Przy czym tradycyjnie wiązało się to z koniecznością pobierania krwi do gazometrii.

- W przypadku najmniejszych pacjentów każde takie pobranie oznacza kolejne nakłucie, ból i ingerencję, a badań może być kilka w ciągu doby przez wiele tygodni. Dlatego możliwość monitorowania przezskórnego jest tak cenna. Pulsoksymetr pozwala nam obserwować poziom tlenu, natomiast nowo zakupiony aparat umożliwia ciągłą kontrolę poziomu dwutlenku węgla. Dzięki temu możemy ograniczyć liczbę pobrań krwi i jednocześnie na bieżąco monitorować poziom gazów we krwi dziecka. Wcześniej korzystaliśmy z podobnych aparatów, które były już wysłużone i zakończyły swoją pracę, ten jest nowoczesny, o większych możliwościach. Jesteśmy wdzięczni Fundacji, darczyńcom, ale także dystrybutorowi sprzętu za preferencyjne warunki zakupu urządzenia - mówiła dr n. med. Eulalia Majewska, Lekarz Kierująca Oddziałem Neonatologii i Intensywnej Terapii Noworodka.

Sam aparat jest wyposażony w czujnik umieszczany na skórze dziecka. To pozwala na monitorowanie wartości przezskórnego ciśnienia parcjalnego dwutlenku węgla (PCO_2) w sposób ciągły. Dzięki temu personel może szybciej zauważyć niepokojący trend i odpowiednio dostosować wsparcie oddechowe.

Sprzęt od darczyńców

W uroczystym przekazaniu sprzętu darczyńcy Fundacji Rozwoju Uniwersyteckiego Szpitala Klinicznego nr 4 w Lublinie - instytucjonalni i indywidualni. Sprzęt trafił na oddział dzięki środkom pozyskanym przez Fundację. Fundusze na ten cel pochodziły m.in. z kwietniowej Gali Charytatywnej Fundacji Rozwoju USK nr 4.

- To nowoczesne, nieinwazyjne urządzenie, które jest szczególnie odpowiednie do monitorowania wcześniaków. Inwestycje w nowoczesne wyposażenie i jakość opieki są ważne nie tylko dla personelu i pacjentów, ale także dla rodziców, którzy wybierając miejsce opieki nad swoim dzieckiem, zwracają uwagę na możliwości diagnostyczne i terapeutyczne szpitala - podkreślał Piotr Rybak, zastępca dyrektora ds. finansów i rozwoju USK nr 4 w Lublinie.

- Fundacja działa aktywnie od niedawna. Tak się składa, że jej działania rozpoczęły się od odbywającego się w listopadzie Dnia Wcześniaka. Wtedy nawiązałam współpracę z Fundacją OliEdu, która trwa do tej pory. Szukałam różnych sposobów pozyskania środków, by pomagać. Były składki internetowe, pojawił się pomysł balu charytatywnego. Dzięki niemu i dzięki wielu wspaniałym osobom, które chciały dołożyć cegiełkę do realizacji celu, oraz dzięki współpracy z panią doktor Eulalią Majewską, udało się zakupić sprzęt, który w opiece nad najmłodszymi pacjentami szpitala pełni wyjątkową rolę - mówiła prof. Agnieszka Nosal-Wiercińska, Prezes Fundacji Rozwoju szpitala.

Uroczyste przekazanie Cyfrowego Systemu Monitorowania odbyło się we wrześniu.

Joanna Niećko

WSP

Witamy na świecie

Dzieci urodzone w lubartowskim szpitalu

Maksymilian Kaliszuk, Lisia Wólka
ur. 22 września, g. 11.18; 4150 g, 55 cm
rodzice: Magdalena, Dariusz

Daria Czernik, Lubartów
ur. 23 września, g. 11.37; 3410 g, 56 cm
rodzice: Karolina, Arkadiusz
rodzeństwo: Czarek

Ignacy Guz, Lubartów
ur. 24 września, g. 10.45; 4100 g, 58 cm
rodzice: Ewa, Bartosz

Michalina Skrobas, Łańcuchów
ur. 22 września, g. 23.01; 3440 g, 53 cm
rodzice: Patrycja, Łukasz
rodzeństwo: Lena

Jaś Dzido, Wojcieszków
ur. 21 września, g. 10.06; 3930 g, 57 cm
rodzice: Marta, Bartosz
rodzeństwo: Zosia

Laura Sinica z tatą, Biała Podlaska
ur. 21 września, g. 11.18; 2830 g, 51 cm
rodzice: Maria, Robert
rodzeństwo: Antek, Kuba, Zuzia

Julian Guba z tatą, Przypisówka
ur. 24 września, g. 5.10; 3540 g, 56 cm
rodzice: Dominika, Paweł
rodzeństwo: Gabriel

Życzenia

W 80. rocznicę urodzin Todzi
dużo zdrówka i opieki Matki Bożej na dalsze lata.
KGW z Karczmisk

eprasa.pl 81a5ea151b

Wywodzący się z Końskowoli właściciel dworu w Tuchowiczu koło Łukowa dożył sędziwego wieku 87 lat. Choć, trzeba przyznać, zrobił wiele, żeby tak się nie stało... (cz. II)

Joachima Hempla wojenne przypadki

Polscy szwoleżerowie pod Wagram. Obraz Juliusza Kossaka. Jedyne, co smutne w tej historii, że w oddziale austriackim służyli głównie Polacy z Galicji. Pisze pamiętnikarz Załuski: Ułani, widząc, że nie mamy lanc, ale z pałaszami na nich nacieramy, zaczęli piki rzucać, a brać się do dobycia pałaszów [...]. Jakoż choć kupkami tylko wysuwając się spomiędzy owych dołów pokopanych, prawie w okamgnieniu ich przewróciliśmy. Wtenczas zaczęło się uganianie naszych z ułanami tymi i dziwny, a nieszczęsny wypadek, że obie strony wyzywały się najobelżywszymi wyrazami w mowie rodowitej

Bił się ponoć w dwudziestu dziewięciu bitwach, choć pewnie policzono tylko te znaczniejsze. W Hiszpanii cudem uchodzi z życiem. W Austrii dokazuje pod Wagram i Znojmem.

Jest pod Borodino, Krasnem, dzień po bitwie pod Małojarosławcem ratuje życie Napoleona. Wychodzi znad Berezyny. Potem cała kampania niemiecka: Drezno, Budziszyn, Lipsk, Hanau... W cywilu próbował zostać rolnikiem w podłukowskim Tuchowiczu, ale kto raz szwoleżerem, ten będzie nim do śmierci. Kiedy wybucha Powstanie Listopadowe - znowu jest w szyku. Nawet w Styczniowym wspaniały starzec znajdzie sposób, żeby się zaangażować.

Joachim urodził się w Puławach w 1787 roku, w rodzinie, mającego skądinąd niezłe doświadczenia wojskowe, architekta Czartoryskich, Joachima Rocha. Jako dwudziestolatek, prowadząc za sobą dwóch młodszych braci, zaciąga się do tworzonego pod komendą Wincentego Krasińskiego, 1. Pułku Szwoleżerów-Lansjerów Gwardii Cesarskiej. Żeby dostać się do Warszawy, ponoć przepłynął Wisłę i to pod ogniem austriackiej piechoty.

Najpiękniejszy oddział armii

Szwoleżerowie była to elitarna jednostka, złożona w dużej części z synów arystokracji i ziemiaństwa, którzy przeważnie sami płacili za swoje wyposażenie. Już w czasie swojej pierwszej wojny w Hiszpanii zapracowują na wieczną sławę: nazwy Saragossa, Medina del Rio Seco i Somosierra złotymi zgłoskami wpisują się w dzieje polskiego oręża. W bitewnej zawierusze co i raz wyróżniają się Hemplowie. Joachim, dokazując pod Mediną, poważnie ranny dostaje się do hiszpańskiej niewoli. Radzi sobie jak na polskiego kawalerzystę przystało; mnichów pozyskuje noszeniem szkaplerza i umiejętnością odmawiania modlitw po łacinie, wnuczkę dozorczyni pewnie jakoś inaczej ale równie skutecznie i do zdrowia po chwili może wracać na wolności. Tyle że Somosierra ich ominęła, bo tam po sławę pognali mężni z trzeciego szwadronu, a oni służyli w drugim...

Opisuje autor pośmiertnego wspomnienia o Joachimie

Wstał z katafalku

Mając lat 6, wpadł w letarg, już leżał 9 na katafalku, już opłakiwali go rodzice, gdy nadszedł doktór Golc, będący wówczas lekarzem w Puławach, a zobaczywszy, że oddycha jeszcze, kazał go przenieść do ciepłego pokoju, bo dotąd leżał w nieopalanym, i tam przyszedł do życia.

- Wspominamy to, bo nasz wojak w późnej już starości o tem mawiał, przytaczając jako dziwne koleje losu

Dobry żołnierz i bez munduru

Do Francji wracają tylko na kilka tygodni, ot, żeby wylizać rany.

Czytamy w pośmiertnym, opartym o opowieści samego Joachima, biogramie: „Do Paryża kazali im wchodzić w nocy, żeby lud paryski nie widział armii cesarskiej w obdartych mundurach, które u wielu ułanów były nawet połatane habitami mnichów hiszpańskich. Ale ułani i konie były wykarmione — żołnierze jak mawiał nasz wojak na słoninie hiszpańskiej a konie na pachitos t. j. jęczmieniu; a co więcej jeszcze, jedni i drudzy byli już przyzwyczajeni do trudów wojennych. Mundury nowe dla całego pułku były gotowe w Paryżu...”.

Szalona szarża pod Wagram

Następnym przystankiem na bojowym szlaku była kampania austriacka 1809 roku. Habsburgowie, niepomni całkiem świeżych przecież doświadczeń, znowu wypowiedzieli wojnę Cesarzowi i znowu przekonali się, że był to czyn nieroztropny. Zaczęta w Bawarii i Włoszech awantura szybko zaczęła przenosić się w kierunku Wiednia. W maju szwoleżerowie biją się pod Aspern, a potem w rozstrzygającej o losach kampanii bitwie pod Wagram. I jest tam na co popatrzeć, może i nie mniej niż pod Somosierrą. Żeby utrzymać kluczowe mosty, rzucają się wariacką szarżą na świetnych ułanów księcia Schwarzenberga. To był jeden z tych momentów, kiedy los całej armii i historia Europy zależą od tego, czy kilkudziesięciu mężczyzn jest w stanie być dzielnymi po prostu pięć minut dłużej niż ich, równie godni sławy, przeciwnicy... Kiedy ułani w odwrocie porzucają swoje lance, podnoszą je szwoleżerowie i walczą nimi dalej.

Joachim wyprzedzić się w męstwie nie daje. Pułkowy raport odnotowuje, że ocalił życie podoficerowi Wilczkowi. O tym dzieciaku będzie głośno: kilkanaście lat później dzielny oficer, sponiewierany przez arcychama wielkiego księcia Konstantego, demonstracyjne palnie sobie w łeb, co będzie jednym z najbardziej bulwersujących wydarzeń w dziejach Królestwa Polskiego.

Kilka dni później Hempel uczestniczy w bitwie pod Znojmem, która była ostatnim gwoździem do austriackiej trumny.

Słodka Francja...

Lata 1810 i 1811 Joachimowi i Stanisławowi mijają we Francji we względnym komforcie, który jednak rozpalonym zwycięstwami szwoleżerom najwyraźniej nieco dolega. Pisze starszy z braci do rodziców:

„...W tym właśnie momencie dostałem nominacyię na Porucznika do naszego Regimentu Staś zaś awansował na pierwszego. Był przez kilka dni dosyć słaby lecz Teraz przyszedł do zupełnie do siebie. Lada moment oczekiwamy ordynansu do Marszu. A przesto spodziewamy się wkrótkim czasie dostać się do kochanych granic oyczyzny naszey. Do którey to iuż trzy wzdychamy lata. Odprawilismy już wiele wielkich batalyi lecz z chęcio odprawiem drugie tyle i dwa razy mocniejszych a byś my tylko mieli nadzieie kiedyś kolwiek jeszcze dostania się do Własnej Krainy...”.

Za całą pociechę mają, że służą w oddziale, który często delegowany jest do osobistej ochrony Cesarza. Razem z nim patrzą na klify Dover, przez lornetkę są w stanie nawet rozpoznać poszczególne postacie. „Życzył bym sobie bardzo być tu podczas pokoiu bo bym mógł być w Anglyi bardzo łatwo w krótkim czasie i zmałym kosztem. Lecz podobno nim się tego pokoiu doczekamy niejedno ieszcze trzeba będzie dać Cięcie Pałasza. Lecz maiąc Nadzieie w Kapralu przebedziem to wszystko Szczęśliwie” - pisze Stanisław.

Tych cięć pałasza będzie jeszcze całkiem sporo. Przed braćmi Hemplami, oficerami szwoleżerów, kawalerami Legii Honorowej, a także ich Kapralem i całą rozedrganą Europą była największa i najtrudniejsza kampania. Nie mogąc przeprawić się do Anglii, nie mogąc wprost zetrzeć się z Albionem, Cesarz planuje odizolować go od reszty świata. I tę wolę zdecydowany jest narzucić Rosji. Marzenia Joachima Hempla o powrocie do ojczyzny mają się spełnić, choć to będzie tylko na krótko: trzy dni po tym, kiedy awangarda francuska przekroczy Niemen, Józef pisze do matki (ojciec zmarł w 1809 roku, pochowany zostanie w kościele w podpuławskich Włostowicach) jeszcze z przygranicznego Rajgrodu, ale dwa dni później będzie już w marszu na wschód...

cdn.

Zbigniew Smółko

WSP

eprasa.pl 81a5ea151b

Wacław Nałkowski (1851-1911). Nie tylko ojciec Zofii i Hanny (cz. V)

Wybitny geograf i publicysta z Nowodworu

Ach tak, to ojciec tej słynnej pisarki Zofii... A rzeczywiście, Hanna, ta rzeźbiarka, była też jego córką... Fakt, że dzieci przerosły sławą, jest pewnie powodem dumy dla każdego rodzica, jednak sama postać Wacława Nałkowskiego warta jest starannej uwagi.

Jednak to nie prace z zakresu geografii i przyrodoznawstwa przyniosły Nałkowskiemu największy rozgłos, ale emocjonujący atak na Sienkiewicza.

Gdybyż tylko Nałkowski napadł na autora „Trylogii", że „Rodzina Połanieckich" jest np., jego zdaniem, nudnawą ramotą, nudniejszą nawet od „Bez dogmatu", która niepotrzebnie zajęła czas ojcu tak udanych postaci jak Maćko z Bogdańca, Petroniusz, Bohun i pan Zagłoba... Że to taka mocno nieudana „Lalka"... Powtórzyłby w gruncie rzeczy to, co czuje (czasem boi się tylko głośno przyznać...) przeciętny czytelnik. Ale przecież Nałkowski zwykłym pochłaniaczem książek nie był.

W ataku na Sienkiewicza, owszem, da się wyczuć trochę zgorzknienia. Może trochę żalu nie tyle do pisarza, co do rzeczywistości, która tak srogo doświadczała młodego, głodnego, przebijającego się przez społeczne zapory, zdolnego studenta, który czuł, że miał znacznie trudniej niż mniej zdolni, a lepiej urodzeni koledzy.

Prostytucja, rabunek i trucizna duchowa

Początkowo po ukazaniu się „Rodziny..." w 1895 roku jego polemik nawet nikt nie chce drukować (tytuł miał brzmieć „Reakcja, pan Sienkiewicz i jego czciciele"), autor „Quo vadis" jest narodową świętością. Który nierad by może czytać, że chce swoim pisarstwem „otoczyć aureolą, odnowić, utrwalić trzy główne twierdze reakcji: ulegalizowaną prostytucję, ulegalizowany rabunek i ulegalizowaną truciznę duchową. Że Stach Połaniecki to skończone bydlę i świński ryj". Że tak naprawdę zalecana przez Sienkiewicza przemiana głównego bohatera to nic innego, jak pogoń za pieniędzmi i zapomnienie, że w życiu może też chodzić o cokolwiek innego. I że to wszystko dziecinada.

Szturm na własny rachunek

Więc swoją książeczkę o Sienkiewiczu wydał własnym sumptem w 1904. I już mógł ogłosić: „Zawsze z „wieży strażniczej", z „wysokości orlej" konsekwentnie „pluł na Zolę"; a gdy ten Zola i inni zdzierali maski z Rougonów-Połanieckich, wtedy p. Sienkiewicz podarte strzępy masek zbierał z pietyzmem, kleił, odnawiał, perfumował, zabarwiał szminką różową, nakładał znowu na zawstydzone i pochylone twarze, otaczał je aureolą i pokazywał tłumowi, wołając: ecce homo! - ecce homo Połaniecki itd. Więc zawstydzone dawniej twarze, dostawszy świeże maski, teraz nie potrzebują się wstydzić - teraz każdy taki pan oparty o „granit Sienkiewicza" mówi nam butnie: tak, jestem konserwatysta, jestem klerykał, jestem filister, jestem pasożyt, jestem gieszefciarz, jestem świnia - jestem Połaniecki. - Zola „burzył", p. Sienkiewicz „budował"; i oto dlaczego zasłużył sobie na wdzięczność narodu!".

Ziemia zadrżała. Nawet, zdaje się, że kompletnie Bogu ducha winny redaktor naczelny „Głosu", z którym wówczas Nałkowski współpracował, od jakiegoś wielbiciela Sienkiewicza dostał po gębie.

Ruja, poróbstwo i inne modernizmy

Zresztą to nie tylko o Połaniecczyznę chodziło. Jeszcze mocniej naraził się pan Henryk, odpowiadając w jakiejś ankiecie, że modernistyczna literatura jest kiepska, a najwięcej w niej „rui i poróbstwa". A poza tym, że wcale jej nie czyta... Na co Nałkowski: „...pan Sienkiewicz, który w swych romansach każe bohaterom uganiać się bez końca za bogdankami tak, jakby byli opanowani przez kołowaciznę erotyczną - że pan Sienkiewicz popełnia niekonsekwencję, oburzając się na „ruję" młodych. Ale i tutaj niekonsekwencja jest tylko pozorna: potępiana „ruja" młodych różni się niebotycznie od zalecanej „rui" pana Sienkiewicza, tym mianowicie, że ta ostatnia jest prawie zawsze ulegalizowana, często nosi nawet pieczęć rzymską; w przeciwnym zaś razie jest ozdobiona rozumnie za pomocą katechizmem nakazanych wyrzutów sumienia...".

Nie był zresztą z tymi swoimi oskarżeniami sam. Podobne opinie - być może nawet z większym talentem i warsztatem - wygłaszał wybitny Stanisław Brzozowski.

Sienkiewicz oczywiście z wysokości Parnasu nie odpowiadał.

cdn.

Zbigniew Smółko

REGION W DAWNEJ FOTOGRAFII

Kościół Narodzenia Najświętszej Marii Panny w Kodeńcu

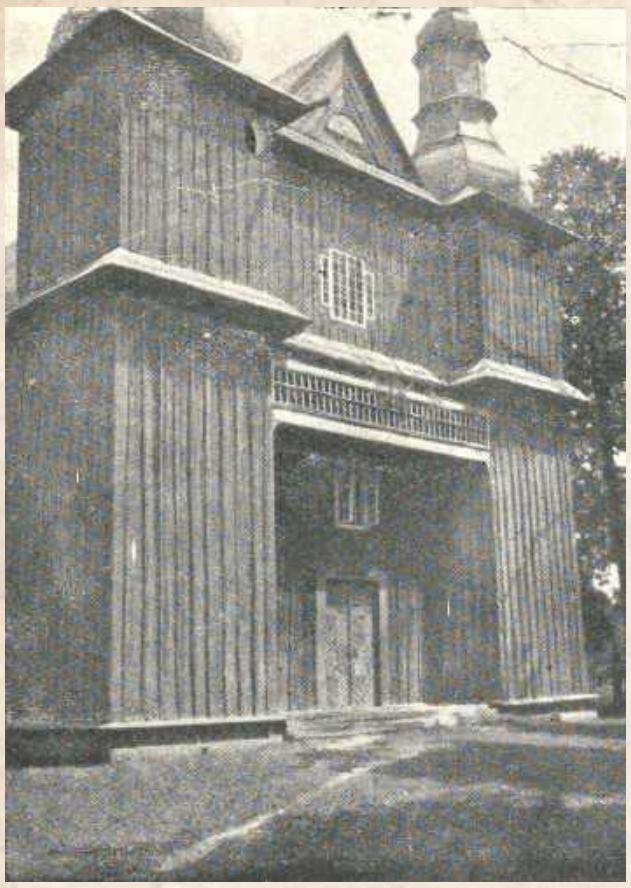

Zabytkowa - obecnie remontowana - świątynia w Kodeńcu (gm. Dębowa Kłoda, pow. parczewski) jest świadkiem długiej i skomplikowanej historii. Pierwsza cerkiew prawosławna stanęła tu jeszcze w XVI wieku. Po zawarciu unii brzeskiej w 1596, w nieznanych nam bliżej okolicznościach, parafia przeszła na unię. W końcówce XVIII wieku stara cerkiew była mocno podupadła, więc w 1791 wyświęcono obecną, imponującą zwłaszcza okazałym frontem z dwoma wieżami. Po 1874 roku, kiedy administracja carska przymusowo próbowała zmusić unitów do przejścia na prawosławie, w Kodeńcu rzecz przebiegła dość nietypowo. Początkowe protesty dość szybko wygasły, a nawet większość mieszkańców zaczęła uczęszczać do cerkwi. W 1915 roku, kiedy władze, administracja cywilna i wojskowa oraz większość duchowieństwa ewakuowały się na wschód, razem z nimi poszła znaczna grupa mieszkańców (bieżeństwo). Kiedy wrócili, okazało się, że świątynia, jako mienie pounickie, została przekazana rzymskim katolikom. W okresie międzywojennym w miejscowości wrzało do polityki: kilka frakcji narodowych ukraińskich, kilka odłamów komunistów, ludowcy... W czasie II wojny światowej cerkiew okupanci na jakiś czas znowu przekazali prawosławnym. Powojenne ruchy ludności zaskutkowały wyjazdem większości osób zakwalifikowanych przez władze jako „Ukraińcy" (dajemy cudzysłów, bo rzecz dość niejednoznaczna) albo na Ukrainę Sowiecką, albo na „Ziemie Odzyskane". Fotografia pochodzi sprzed roku 1930, z publikacji „Przemysł ludowy na tle stosunków gospodarczych powiatu włodawskiego".

Zbigniew Smółko

WSP

Bandycka zbrodnia czy upiorna prowokacja? (cz. II)

Dlaczego naprawdę zabito mieszkańców Józefowa

Przebieg samej dokonanej 14 i 15 kwietnia 1940 roku masakry co najmniej 217 mieszkańców Józefowa Dużego w gminie Serokomla (powiat łukowski) jest stosunkowo dobrze znany. Wiele wskazuje jednak, że najpopularniejsza wersja o przyczynie w postaci bandyckiego zabójstwa niemieckich osadników Kasnerów przez miejscowych rzezimieszków jest daleka od prawdy.

Funkcjonujący w pamięci zbiorowej opis niemieckiej zbrodni stał się podstawą kolejnych opowieści, przez wielokrotne przepowiadanie - także przy oficjalnych okazjach - stał się niemalże „kanoniczny" i jako taki nie budził większych wątpliwości ani nie inspirował do pogłębionych badań. Geneza tragedii wydawała się - również piszącemu te słowa - dość zborna i logicznie porządkująca wydarzenia.

Zupełnie jednak nowe światło na tło wydarzeń rzuca niewielka, wydana własnym sumptem przez panów Jeremiego Mielnika i Ryszarda Biesaka, od wielu lat znanych regionalistów będących animatorami projektu „Wieści z Małego Mazowsza", książeczka „Kto zabił Kasnerów". Zwrócił nam na nią uwagę i uprzejmie przekazał przyjaciel naszej redakcji pan dr Mieczysław Wojecki.

Powiedzieć, że „było zupełnie inaczej" - to nic nie powiedzieć. Okazuje się, że w tej całej upiornej historii niemal nikt nie jest tym, za kogo go uważano, zabijano z zupełnie odmiennych niż spodziewane powodów a motywy i granice moralne przebiegały wzdłuż absolutnie zaskakujących linii.

Jedno jest pewne. 13 kwietnia 1940 na jednej z kolonii Józefowa Dużego zabito pięć osób. Adolfa Kasnera, jego żonę, dwójkę jej dzieci z poprzedniego małżeństwa i jedno, najmłodsze wspólne dziecko. Ocalał pracujący u nich w gospodarstwie Polak Bronisław Szymecki, który złożył potem obszerne zeznania.

Kim byli Kassnerowie?

Zwykle poprzestaje się na zbitce „niemieccy osadnicy". W tym regionie rzeczywiście w wielu miejscowościach w XIX wieku pojawiły się zwarte, niemieckie kolonie, w których protestanccy osadnicy stanowili większość populacji. W interesującej nas okolicy będą to Józefów, Leonardów, Bronisławów i Bielany. Część z osadników została w 1915 roku wywieziona przez władze carskie pod Samarę. Po powrocie odtworzyli struktury społeczne, zachowując cały czas odrębność wyznaniową, kulturalną i towarzyską. Po dojściu Hitlera do władzy wśród części z nich umocniły się nastroje nacjonalistyczne, część z nich podjęła działalność na rzecz wywiadu niemieckiego.

Ale z pewnością nie Afred Kassner! Ten mieszkaniec bowiem, mimo bycia etnicznym Niemcem, bycia protestantem i zakorzenienia w kulturze i języku niemieckim, sam siebie uważał za Polaka, wściekał się na własnych synów, kiedy założyli czarne mundury, dumny zaś był z Johana (na styku języków polskiego i niemieckiego to imię podawano jako „Hanys"), który w 1939 roku służył w Wojsku Polskim i do wiosny 1940 przebywał w niewoli.

Na drugim biegunie postawy był Gottfried Kuhn, osadnik z Bronisławowa. Mający posłuch wśród sąsiadów, wówczas już 85-letni starzec, fanatyczny hitlerowiec, którego syn we wrześniu 1939 roku zaangażował się w działania dywersyjno-szpiegowskie, w związku z czym został pojmany i najprawdopodobniej rozstrzelany jako szpieg.

Kassnera nienawidził wręcz maniakalnie.

cdn.

Zbigniew Smółko

eprasa.pl 81a5ea151b

PIŁKA NOŻNA – ORLEN EKSTRALIGA KOBIET

„Górniczki” idą jak burza. Pięć meczów, pięć zwycięstw

Perfekcyjnie sezon zaczęły piłkarki GKS-u Górnika Łęczna, rywalizujące o mistrzostwo kraju w Orlen Ekstralidze Kobiet. W pięciu pierwszych grach zielono-czarne odniosły komplet zwycięstw.

Piłkarkom Górnika dopisują humory. I trudno się dziwić, gdy po pięciu spotkaniach zespół ma na koncie komplet punktów

fot. GKS Górnik Łęczna

Poprzedni sezon GKS skończył tuż za podium - na czwartej lokacie, tracąc do trzeciego w zestawieniu GKS-u Katowice ledwie jeden punkt. Ekstraligę wygrała ekipa Czarnych Sosnowiec, druga była Pogoń Szczecin.

Zespół z Łęcznej wiosną ponownie - po kilku latach przerwy - objął trener Piotr Mazurkiewicz, który prowadził zielono-czarne do największych sukcesów w historii, m.in. tytułów mistrza Polski. Po poprzednim sezonie z GKS-u odeszło kilka zawodniczek, z napastniczką Pauliną Tomasiak na czele. Klub pozyskał jednak kilka wartościowych piłkarek. To m.in. 27-letnia napastniczka Dominika Kopińska, 28-letnia obrończyni Małgorzata Mesjasz, 23-letnia serbska pomocniczka Milijana Pavlović czy 29-letnia pomocniczka Aleksandra Sudyk.

Bieżące rozgrywki GKS zaczął perfekcyjnie. W pięciu meczach zanotował pięć wygranych, strzelając rywalkom 16 goli, tracąc przy tym tylko trzy. W minioną sobotę „Górniczki” grały na wyjeździe ze Ślęzą Wrocław. Łęcznianki wygrały 3:1 po golach Klaudii Lefeld, Małgorzaty Mesjasz (z rzutu karnego) i Julii Piętakiewicz. Na listę strzelczyń wśród gospodyń wpisała się Oliwia Szewczyk.

Przed ekipą z Łęcznej teraz trudny sprawdzian, bo na teren zielono-czarnych przyjadą brązowe medalistki poprzedniego sezonu - GKS Katowice, dodatkowo podbudowane okazałym zwycięstwem z ostatniej kolejki ligowej. Będzie to także mecz na szczycie Orlen Ekstraligi Kobiet, wszak na stadionie przy al. Jana Pawła II zmierzą się zespoły z dwóch czołowych miejsc w tabeli.

WYNIKI 6. KOLEJKI
Łódź - Pogoń 0:2
Rekord - Gdańsk 1:1
Czarni - Kraków 2:0
Ślęza - Górnik 1:3
Katowice - Legionistki 6:0
Śląsk - Lech 2:2

NASTĘPNA KOLEJKA (3-4.10.)
Legionistki - Łódź, Górnik - Katowice (3.10., g. 13), Kraków - Ślęza, Śląsk - Czarni, Gdańsk - Lech, Pogoń - Rekord

dsm

DRUŻYNA	M.	BR.	PKT.
1. Górnik Łęczna	5	16-3	15
2. GKS Katowice	5	19-5	13
3. Pogoń Szczecin	6	15-7	12
4. Czarni Sosnowiec	4	13-3	10
5. APLG Gdańsk	6	8-8	10
6. Legionistki Warszawa	6	14-17	9
7. UJ Kraków	5	6-9	7
8. Lech/UAM Poznań	5	7-14	4
9. Śląsk Wrocław	6	6-13	3
10. Rekord Bielsko-Biała	6	6-15	3
11. UKS SMS Łódź	5	2-10	2
12. Ślęza Wrocław	5	4-12	1

WYNIKI GÓRNIKA
Górnik - Gdańsk 2:0
Pogoń - Górnik 1:3
Górnik - Rekord 5:1
Lech - Górnik 0:3
Ślęza - Górnik 1:3

Owocny sparing z Widzewem

Piłkarze drugoligowego Górnika odpoczywają rywalizacji o punkty. W weekend w meczu kontrolnym zmierzyli się z ekstraklasowym Widzewem.

Spotkanie rozegrano w sobotę na stadionie Widzewa w Łodzi. Trener Jurij Szatałow wystawił na to starcie mocny skład, m.in. z Jaroszyńskim, Deją czy Walskim. „Górnicy” zaczęli dobrze, bo nie minęło 30 minut, a już prowadzili 2:0 po golach Fryderyka Janaszka i Bartłomieja Korbeckiego. W drugiej połowie gospodarze zdołali jednak wyrównać dzięki trafieniom Antoniego Klukowskiego i Sebastiana Bergiera. Skończyło się na remisie 2:2.

Najbliższy mecz ligowy Górnik rozegra w niedzielę, 4 października. Zielono-czarni podejmą na własnym stadionie Chojniczankę Chojnice. Pierwszy gwizdek o godz. 17.

Widzew Łódź - Górnik Łęczna
2:2 (0:2)

Bramki: Klukowski 73', Bergier 86' (k) - Janaszek 17', Korbecki 28'.
Widzew: Ilić - Gazibegović (37' Kopko), Żyro, Visus, García (46' Cheng; 67' Knapek) - Males (46' Klukowski), Papanikoláou, Álvarez (62' Kornvig), Silva (78' Busz), Biuk (78' Przybułek) -Bergier.
Górnik: Matysek (46' Wilk) - Quainoo (67' Ahmedov), Kobryń, Jaroszyński (46' Osipiuk), Hołownia (57' Antkowiak), Rogala - Myszor (78' Novotný), Deja (67' Tkacz), Walski (78' Stadnicki), Korbecki (57' Turek) - Janaszek (57' Niewiarowski).
Żółte kartki: Żyro, Knapek - Quainoo.

PUCHAROWY TERMIN

Znany jest już dokładny termin meczu 1/16 STS Pucharu Polski, w którym Górnik zagra na swoim obiekcie z ekstraklasowym GKS-em Katowice. Spotkanie zostanie rozegrane 27 października (wtorek), o godz. 12.30. „Tak wczesna pora rozpoczęcia meczu związana jest z planowaną modernizacją stadionowego oświetlenia”- wyjaśniają przedstawiciele Górnika.

dsm

Tenisiści stołowi z MKS Lewart AGS Lubartów na podium

Tenisiści z Lubartowa z trenerem Jakubem Saganem

Na Wojewódzkim Turnieju Kwalifikacyjnym do 1. Grand Prix Polski w kategorii młodzików i juniorów zawodnicy z Lubartowa zajęli wysokie miejsca.

Sukces młodzików

W kategorii młodzików tenisiści stołowi z MKS Lewart AGS Lubartów zdobyli podium.

Olek Gliwka - 1. miejsce, Szymek Machaj - 2. miejsce, Mieszko Polak - 3. miejsce. Dalsze miejsca zawodników z Lubartowa: 5. Franek Lato, 7. Szymek Węgrzyn, 7. Franek Cybul, 9. Alan Siepsiak, 9. Marcel Golonka, 13. Kacper Guz - W finale Olek Gliwka pokonał klubowego kolegę Szymka Machaja. Zwycięstwo zapewniło Olkowi awans do 1. Grand Prix Polski Młodzików w Ostródzie. W zawodach wystąpią również Dominika Adamczyk i Filip Polak, którzy uzyskali kwalifikację dzięki wysokim pozycjom w rankingu ogólnopolskim - informuje Urząd Miasta.

Juniorzy z Lubartowa

Zawodnicy klubu reprezentowali Lubartów także w kategorii juniorów. Wśród juniorek Hania Sagan zajęła 3. miejsce. 7. miejsce zdobyła Magda Lipska Wśród juniorów: 5. Grzegorz Marzęda, 6. Piotr Karczewski, 7. Filip Cybul, 8. Filip Polak, 9. Błażej Kosik. Dla Marcela Golonki był to pierwszy turniej w barwach klubu.

Marcin Kusyk

Lubartowska Akademia Sztuk Walki na turnieju w Chemie

Zawodnicy Lubartowskiej Akademii Sztuk Walki z trenerem

Międzynarodowy Turniej Judo Dzieci i Młodzieży „CHEŁM JUDO WITHOUT BORDERS – Judo bez granic” rozegrano w Chełmie. Sukcesy na turnieju odnieśli zawodnicy Lubartowskiej Akademii Sztuk Walki.

W turnieju wzięło udział 240 zawodników z Polski i Ukrainy.

Wyniki zawodników z Lubartowa

Nadia Bogowicz – 1. miejsce,
Maria Czerwonka – 1. miejsce,
Alan Borzęcki – 1. miejsce,
Jan Bogowicz – 2. miejsce,
Marcel Gajowniczek – 2. miejsce,
Julia Meksuła – 2. miejsce,
Filip Pszczoła – 7. miejsce,
Aleksander Jóźwik – 7. miejsce

Marcin Kusyk

eprasa.pl 81a5ea151b

Medaliści w składzie lubelskiego klubu

Za nami finał mistrzostw Europy w siatkówce, w którym reprezentacja Polski pokonała zespół Francji. Biało-czerwoni wygrali 3:1. Na parkiecie nie brakowało zawodników związanych z Bogdanką LUK Lublin.

fot. Bogdanka LUK Lublin

Od lewej: Komenda, Kołodziejczyk, Leon, Sasak

Czempionat Starego Kontynentu był rozgrywany od 9 do 26 września. Wzięło w nim udział pięciu siatkarzy lubelskiego zespołu. W samym finale turnieju zobaczyliśmy aż czterech. W naszych narodowych barwach wystąpili bowiem Marcin Komenda, Kewin Sasak i Wilfredo Leon, a u Francuzów środkowy Mousse Gueye. Finalnie to Polacy cieszyli się z trzeciego złota w historii mistrzostw Europy, które jednocześnie oznaczało kwalifikację do Igrzysk Olimpijskich w Los Angeles w 2028 roku.

Komenda, Sasak i Leon zakończyli turniej ze złotymi medalami na szyjach, podobnie jak pochodzący ze Świdnika trener-asystent Maciej Kołodziejczyk, pracujący w sztabie reprezentacji. Gueye i jego koledzy z kadry musieli zadowolić się srebrem. Natomiast na 1/8 finału z imprezą pożegnał się środkowy Aleks Grozdanow z Bułgarii.

Wszyscy wymienieni zawodnicy Bogdanki LUK będą występować w klubie z Lublina w sezonie 2026/27. Treningi lubelskiego zespołu zostały wznowione po ponad dwumiesięcznej przerwie w połowie sierpnia. Przygotowania do nowego sezonu potrwają łącznie dwa miesiące, ponieważ inaugurację rozgrywek ligowych zaplanowano na 17 października. Od początku zajęć w hali Globus pracują Mateusz Malinowski, Rafał Prokopczuk, Paweł Rusin, Mikołaj Sawicki, Jakub Wachnik oraz Maciej Zając. Później stopniowo skład zaczął być uzupełniany o graczy wracających z kadr narodowych.

Po wygranej w finale Mistrzostw Europy, reprezentanci Polski dostaną kilka dni wolnego na regenerację po ciężkim turnieju. W Lublinie są już natomiast Tomohiro Ogawa i Ran Takahasi z Japonii. Ich przybycie opóźniły Mistrzostwa Azji, w których wywalczyli z reprezentacją złoto, a tym samym kwalifikację do Igrzysk Olimpijskich. W hali Globus pojawił się już także Daenan Gyimah. Popularny „Kofi" dotarł we wrześniu z reprezentacją Kanady do finału Mistrzostw Kontynentalnych NORCECA, gdzie ostatecznie triumfowała kadra USA.

Pomimo niepełnego składu, lubelski zespół rozgrywa sparingi w ramach przygotowań do nadchodzącej kampanii. Aktualni wicemistrzowie Polski zaczęli gry kontrolne od wyjazdowego remisu 2:2 z ICT Pierrot Czarnymi Radom, a następnie przegrali 1:3 z PGE Projektem w Warszawie i zremisowali w Rzeszowie z Asseco Resovią 2:2. Na pierwszą towarzyską wygraną musieli poczekać do 25 września, gdy pokonali u siebie rzeszowian 3:1 (25:22, 25:17, 25:18, 21:25).

Żółto-czarni mają przed sobą jeszcze trzy spotkania towarzyskie. 3 października zagrają ChKS Chełm. Natomiast w dniach 10-11 października w hali Globus odbędzie się Bogdanka Volley Cup imienia Tomasza Wójtowicza. Tydzień później Lublinianie rozpoczną zmagania w krajowej elicie od wyjazdowego starcia z ZAKSĄ Kędzierzyn-Koźle.

Karol Kurzępa

Do końca walczył o mistrzostwo świata. Zadecydowały dwa punkty

Kapitan Orlen Oil Motoru Lublin, Bartosz Zmarzlik ma za sobą ostatni turniej cyklu Speedway Grand Prix w 2026 roku. Rywalizacja o Indywidualne Mistrzostwo Świata na żużlu zakończyła się na torze w Toruniu.

fot. Orlen Oil Motor Lublin

Na zdjęciu Bartosz Zmarzlik

Na kilkanaście godzin przed sobotnią imprezą Zmarzlik zajmował w klasyfikacji generalnej drugie miejsce ze stratą jednego punktu do prowadzącego Brytyjczyka Roberta Lamberta. Miał ponadto dwa oczka przewagi nad trzecim Australijczykiem Bradym Kurtzem. Co ciekawe, kapitan Orlen Oil Motoru zdobył trzy dodatkowe punkty w tzw. sprincie, podczas popołudniowych kwalifikacji. Dzięki temu awansował na pozycję lidera przed rozpoczęciem wieczornych zmagań.

Czołowa trójka cyklu liczyła się w walce o podium do samego końca. Ostatecznie w finale turnieju zameldowali się wraz z Patrykiem Dudkiem. W decydującym biegu najlepiej ze startu poradził się Robert Lambert i to on jako pierwszy dojechał na metę, sięgając po tytuł mistrza świata. Zmarzlik tym razem musiał zadowolić się srebrem. Nie wywalczył piątego z rzędu złota i siódmego w karierze, ale znalazł się na drugim miejscu podium. W klasyfikacji generalnej zabrakło do Lamberta dwóch punktów. Po raz trzeci w życiu musiał zadowolić się tytułem wicemistrzowskim.

– Walczyłem do samego końca. Dziś nie udało się sięgnąć po złoto, ale sezon 2026 kończę jako Indywidualny Wicemistrz Świata! Dziękuję całemu mojemu teamowi, rodzinie, partnerom i Wam - kibicom - za cały ten sezon i wsparcie na każdym jego etapie. Razem przeszliśmy długą drogę. Gratulacje dla Roberta Lamberta za zdobycie tytułu Mistrza Świata – napisał w mediach społecznościowych Zmarzlik.

Następna edycja Speedway Grand Prix ruszy 1 maja 2027 roku w chorwackim Donji Kraljevec. W cyklu zaplanowano 11 rund, a zmagania zakończą się pod koniec października w Australii.

W nadchodzącą sobotę Zmarzlik będzie miał okazję zdobyć kolejny medal w tym roku. 3 października Orlen Oil Motor podejmie bowiem Fogo Unię Leszno w decydującym boju o brązowy medal. Początek tej konfrontacji zaplanowano o godzinie 19.30. W pierwszym spotkaniu ekipa z Wielkopolski wygrała 46:44.

Karol Kurzępa

Julia Szeremeta odpadła z mistrzostw Europy po pierwszej walce

Sporym rozczarowaniem dla Julii Szeremety i polskich kibiców kończy się jej udział w Mistrzostwach Europy w boksie w Sofii. Wicemistrzyni olimpijska odpadła po pierwszej walce.

Pięściarka reprezentująca Paco Lublin jechała do stolicy Bułgarii jako jedna z głównych faworytek w swojej kategorii wagowej - 57 kg. Już na samym początku turnieju trafiła jednak na bardzo trudną rywalkę. Stanimira Pietrowa, 35-letnia reprezentantka gospodarzy, w dorobku ma m.in. mistrzostwo świata i mistrzostwo Europy.

Po poniedziałkowym (21 września) wyrównanym pojedynku Szeremety z Pietrową, sędziowie wskazali po trzech rundach na punktowe zwycięstwo tej drugiej.

- Myślałam, że pierwsza runda będzie moja i tak naprawdę uważałam, że ją wygrałam. Nie wiem, co się stało na kartach punktowych, ale nic już na to nie poradzę. Tutaj niektórzy sędziowie już się wygłupili, nie tylko w tej walce - powiedziała po walce w rozmowie z dziennikarzami Julia Szeremeta, cytowana przez Eurosport.

Efekt jest taki, że Julia Szeremeta pożegnała się z mistrzostwami Europy już po pierwszym pojedynku, na poziomie 1/8 finału.

Dominik Smagała

Mistrzynie weszły w sezon z przytupem

Koszykarki Lotto AZS UMCS Lublin zainaugurowały nowy sezon ligowy od wysokiego i przekonującego zwycięstwa. Na inaugurację kampanii 2026/27 biało-zielone pokonały u siebie JTEC Wichoś Jelenia Góra.

fot. KS

Z piłką - Matea Tadić

Już w dniu meczu ogłoszono, że rozgrywki od tej pory funkcjonują pod nazwą PGE Basket Liga Kobiet. Dotychczasowy sponsor tytularny, firma Orlen zniknęła z nazwy po zakończeniu poprzedniego sezonu.

Akademiczki przystąpiły do sobotniej rywalizacji pełne pozytywnej energii, po tym, jak przed tygodniem wywalczyły Superpuchar Polski. Dla lubelskiego zespołu był to trzeci superpucharowy triumf w historii klubu. By go zdobyć, Lublinianki musiały pokonać na wyjeździe 1KS Ślęzę Wrocław.

Spotkanie z ekipą z Jeleniej Góry od początku układało się pod dyktando gospodyń. Już po pierwszej kwarcie podopieczne trenera Marka Lebiedzińskiego prowadziły bowiem różnicą 17 punktów. Przewaga wzrosła w trakcie drugiej odsłony i na dużą przerwę miejscowe schodziły, wygrywając 57:25.

Po zmianie stron AZS UMCS kontynuował dobrą grę, umiejętnie dzielił się piłką i był o klasę lepszy od rywalek. Aż siedem koszykarek zapisało na koncie dwucyfrową liczbę punktów, a ogółem lubelska drużyna zanotowała o 40 zbiórek i 23 asysty więcej. Różnica poziomów była na tyle duża, że podczas czwartej odsłony sztab szkoleniowy mógł dać pograć więcej młodym polskim zawodniczkom. Bardzo obiecująco wypadła wówczas 21-letnia Laura Weber, a pierwsze punkty w krajowej elicie zaliczyła wychowanka Nikola Pogorzelska.

Finalnie akademiczki triumfowały z przewagą 54 oczek, nawet pomimo braku w składzie kontuzjowanej kapitan Aleksandry Wojtali. W następnej kolejce obrończynie tytułu zmierzą się na wyjeździe z Contimax MOSiR Bochnia. Do tej rywalizacji dojdzie w sobotę, 3 października. Natomiast w połowie nadchodzącego miesiąca mistrzynie kraju rozpoczną rywalizację w prestiżowych rozgrywkach Euroligi, gdzie zagrają z międzynarodowymi przeciwnikami.

Lotto AZS UMCS Lublin - JTEC Wichoś Jelenia Góra

114:60

(31:14, 26:11, 35:13, 22:22)

Lublin: Reese 19, Ignerska 15, Treffers 15, Williams 14, Weber 14, Stępień 12, Rembiszewska 10, Hańczaruk 8, Marczak 4, Pogorzelska 3, Tadić

Karol Kurzępa

WSP

eprasa.pl 81a5ea151b

Powiślak przeszedł do historii.

Festiwal bramek i rekordowe zwycięstwo z Orlętami

Tego spotkania w Końskowoli długo nie zapomną. Powiślak rozbił Orlęta Łuków aż 9:1, odnosząc najwyższe zwycięstwo w swojej historii występów w IV lidze. Co ciekawe, gospodarze rozpoczęli mecz od straty gola, ale później całkowicie przejęli kontrolę nad wydarzeniami na boisku.

Drużyna z Końskowoli nie tylko dopisała do swojego dorobku trzy punkty, ale zrobiła to w sposób, który na długo pozostanie w pamięci kibiców. Dziewięć bramek, historyczne zwycięstwo i kolejny sygnał, że ofensywa jest w tym sezonie najmocniejszą bronią zespołu

Piąta wygrana w sezonie stała się dla Powiślaka jednocześnie najbardziej efektownym triumfem na czwartoligowych boiskach. Zespół prowadzony przez Roberta Makarewicza urządził sobie w Końskowoli prawdziwy festiwal strzelecki, aplikując Orlętom aż dziewięć bramek.

Zwycięstwo ma również wymiar statystyczny. Powiślak wyrasta na najbardziej bramkostrzelną drużynę ligi. W dziewięciu spotkaniach zawodnicy z Końskowoli zdobyli już 33 gole. Problemem pozostaje jednak gra defensywna. Po stronie strat widnieją aż 22 bramki. Pod tym względem gorszy bilans ma jedynie Bug Hanna.

Goście zaskoczyli jako pierwsi

Początek spotkania nie zapowiadał późniejszej kanonady. To Orlęta jako pierwsze znalazły drogę do bramki. W 15. minucie gospodarze pośpieszyli się ze wznowieniem gry, co błyskawicznie wykorzystali rywale. W narożniku pola karnego piłkę otrzymał Robert Warowny. Zawodnik Orląt bez większych problemów minął obrońcę Powiślaka i precyzyjnym uderzeniem w kierunku dalszego rogu dał swojej drużynie prowadzenie. Stracony gol nie podłamał jednak gospodarzy. Wręcz przeciwnie. Powiślak ruszył do zdecydowanego ataku.

Najpierw wyrównanie, potem lawina

Na odpowiedź nie trzeba było długo czekać. W 25. minucie w polu karnym Orląt zrobiło się ogromne zamieszanie. Najlepiej w całej sytuacji odnalazł się Kamil Piasek, który przejął piłkę z prawej strony i z ostrego kąta zdecydował się na zaskakujący strzał. Futbolówka znalazła drogę do siatki, a na tablicy wyników pojawił się remis 1:1. Powiślak poczuł krew i jeszcze przed przerwą zadał rywalom dwa kolejne ciosy.

Najpierw Jakub Pryliński obsłużył podaniem Jakuba Konca, któremu pozostało już tylko dopełnić formalności i skierować piłkę do pustej bramki. Chwilę później role się odwróciły. Tym razem Pryliński znalazł się w odpowiednim miejscu i wykończył akcję rozpoczętą przez Pavlo Semeniuka.

Orlęta rozbite

Druga połowa była już popisem ofensywy Powiślaka. Gospodarze nie zamierzali zwalniać tempa i konsekwentnie dokładali kolejne trafienia. W 57. minucie na listę strzelców wpisał się Jakub Figura. Od tego momentu mecz praktycznie zamienił się w jednostronne widowisko, a defensywa Orląt nie potrafiła zatrzymać rozpędzonych gospodarzy. Kolejne gole były tylko kwestią czasu. Powiślak wykorzystywał przewagę, kreował następne sytuacje i bezlitośnie punktował rywala. Strzelecki festiwal zakończył Pavlo Semeniuk. W 90. minucie zawodnik gospodarzy pewnie wykorzystał rzut karny, kompletując dziewiąte trafienie Powiślaka w tym spotkaniu.

Wynik, który zapisał się w historii klubu

Po spotkaniu Robert Makarewicz podkreślał, że jego drużyna była przygotowana na to, iż rywal może sprawiać problemy, szczególnie w początkowej fazie spotkania. - Mierzyliśmy się z bardzo młodym zespołem, który na pewno będzie robił postępy z meczu na mecz. Zdawaliśmy sobie sprawę, że mecz tak naprawdę uspokoi się po naszej drugiej, trzeciej bramce. Niespodziewanie dostaliśmy bramkę, przegrywaliśmy 0:1. Zespół był odpowiednio przygotowany. Jakość indywidualna była zdecydowanie po naszej stronie - przyznał szkoleniowiec Powiślaka.

Makarewicz zwrócił również uwagę na fakt, że jego podopieczni, mimo zdobycia aż dziewięciu bramek, pozwolili rywalom na tylko jedno trafienie. - Cieszy mnie, że pomimo tego, że dużo strzeliliśmy, straciliśmy tylko jednego gola. Przed nami mecz wyjazdowy, a to już inna historia. Mam nadzieję, że po urazie dojdzie do siebie Wiktor Baran - dodał trener.

Powiślak Końskowola - Orlęta Łuków
9:1 (3:1)

Bramki: Pisaek 25', Konc 42', Pryliński 45', 68', Figura 56', Sułek 65', Konc 74', Michalski 86', Semeniuk 89' - Warowny 15'.
Powiślak: Adamczyk - Kiełczewski (57' Kozak), Czapla, Baran (76' Michalski), Przychodzień (65' Szczepański), Sułek (65' Eminowicz), Piasek (83' Osiak), Konc (76' Wójcik), Figura, Pryliński (83' Próchniak), Semeniuk.

mp

IV LIGA

WYNIKI 8. KOLEJKI
Powiślak - Orlęta Ł. 9:1
Lewart - Bug 6:0
Avia II - Victoria 0:1
Orlęta R. Granit 1:1
Górnik II - Tomasovia 3:2
Ruch - Tur 3:2
Lublinianka - Świdnicz. 7:0
Łada - Janowianka 2:1

TABELA IV LIGI

L.p.	Nazwa zespołu	M.	Pkt.	Bramki
1	Łada Biłgoraj	8	21	22:9
2	Lublinianka Lublin	8	19	30:11
3	Lewart Lubartów	8	18	26:15
4	Powiślak Końskowola	8	17	33:22
5	Orlęta Radzyń Podlaski	8	17	12:6
6	Avia II Świdnik	8	14	19:7
7	Granit Bychawa	8	13	12:9
8	Victoria Łukowa	8	12	10:9
9	Janowianka Janów Lub.	8	8	16:18
10	Świdniczanka Świdnik	8	8	11:22
11	Tomasovia Tom. Lub.	8	7	12:19
12	Ruch Ryki	8	6	14:21
13	Orlęta Łuków	8	6	8:28
14	Tur Milejów	8	5	13:16
15	Bug Hanna	8	5	12:25
16	Górnik II Łęczna	8	4	7:20

NASTĘPNA KOLEJKA
(04.10., godz. 14:00): Granit - Powiślak, (03.10., godz. 15:00): Orlęta Ł. - Lewart, (03.10., godz. 18:00): Tur - Lublinianka, (03.10., godz. 16:00): Bug - Górnik II, Janowianka - Avia II, Świdniczanka - Łada, Tomasovia - Ruch, Victoria - Orlęta R.

mp

Lewart nie dał szans Bugowi. „Żelek" z hat-trickiem!

Lewart Lubartów urządził sobie prawdziwy festiwal strzelecki. Gospodarze pewnie pokonali Bugu Hanna 6:0, a jednym z głównych bohaterów spotkania został Krystian Żelisko. Napastnik skompletował hat-tricka, a po jednym trafieniu dołożyli Kamil Marciniak i dwukrotnie Arkadiusz Bednarczyk.

Od pierwszych minut było widać, że Lewart nie zamierza długo czekać na otwarcie wyniku. Gospodarze od razu ruszyli do ataku, a już w 2. minucie przed szansą stanął Krystian Żelisko. Jego uderzenie zostało jednak zablokowane. Chwilę później groźnie główkowali Jakub Jabłoński i Arkadiusz Bednarczyk, ale za każdym razem na posterunku znajdował się Yaroslav Miatlitski. Bug próbował odpowiedzieć. W 10. minucie po indywidualnej akcji Kacpra Białasza przed szansą stanął Jan Masztaleruk, lecz Damian Podleśny skutecznie zatrzymał jego strzał.

Przewaga Lewartu rosła z każdą minutą. W 18. minucie gospodarze dopięli swego. Arkadiusz Bednarczyk efektownie zagrał piętą do Łukasza Najdy, ten minął rywali i dokładnie dośrodkował w pole karne. Tam najwyżej wyskoczył Żelisko, który głową skierował piłkę do siatki. To był dopiero początek kanonady.

W 29. minucie gospodarze byli o włos od podwyższenia prowadzenia. Po dośrodkowaniu Najdy piłka trafiła do Miłosza Packa, który uderzył w słupek. Dobitkę Bednarczyka obronił jednak bramkarz Bugu. Na kolejne gole kibice nie musieli długo czekać. W 33. minucie Ernest Skrzyński zagrał do Mateusza Kompanickiego, a ten posłał piłkę w pole karne. Pojedynek powietrzny wygrał Kamil Marciniak i głową zdobył drugą bramkę dla Lewartu. Dwie minuty później było już 3:0. Łukasz Najda popisał się znakomitym podaniem zewnętrzną częścią stopy, a Żelisko świetnie przyjął piłkę i pewnym strzałem po raz drugi wpisał się na listę strzelców. Lewart nie zwalniał. W 37. minucie Arkadiusz Bednarczyk przeprowadził indywidualną akcję i technicznym uderzeniem sprzed pola karnego pokonał Miatlitskiego. Do przerwy gospodarze prowadzili 4:0.

Po zmianie stron obraz gry się nie zmienił. Już w 47. minucie Bednarczyk wykorzystał podanie Łukasza Najdy i po raz drugi tego dnia trafił do siatki. Kilka minut później Bugu mogło zdobyć honorową bramkę, ale Damian Podleśny poradził sobie z główką Krystiana Mroczka. Goście byli blisko także w 78. minucie, kiedy Mroczek trafił w słupek.

Wcześniej, bo w 57. minucie, swoje show zakończył Żelisko. Mateusz Kompanicki świetnie przedarł się w pole karne i wyłożył piłkę napastnikowi, któremu pozostało już tylko skierować ją do pustej bramki. Hat-trick stał się faktem, a Lewart prowadził 6:0.

W końcówce gospodarze mieli jeszcze kilka okazji, ale wynik nie uległ już zmianie. Lewart odniósł efektowne zwycięstwo, zachowując przy tym czyste konto.

Puchar i liga

Lewart nie będzie miał wiele czasu na odpoczynek.

Już w środę, 30 września, zespół podejmie Górnika II Łęczna w IV rundzie Pucharu Polski LZPN. Początek spotkania o godz. 17:30.

Z kolei w sobotę, 3 października, lubartowian czeka wyjazdowe starcie z Orlętami Łuków w 9. kolejce IV ligi. Mecz rozpocznie się o godz. 15.

Lewart Lubartów - Bug Hanna
6:0 (4:0)

Bramki: Żelisko 18', 35', 57', Marciniak 33', Bednarczyk 37', 47'.
Lewart: Podleśny - Pacek (74' Misiak), Marciniak, Piekarski (66' Kventsar), Jabłoński, Skrzyński (66' Czapski), Paluch (81' Gajos), Kompanicki, Bednarczyk (59' Aftyka), Najda (59' Denka), Żelisko (81' Kalita).
Żółte kartki: Aftyka', Misiak.

mp

PUL

eprasa.pl 81a5ea151b

Puławianie porzucili auta na rzecz rowerów

fot. Dominik Kęsik

Prezydent Puław - Paweł Maj wręczył najlepszym rowerzystom nagrody i medale

Rajd rowerowy, znakowanie jednośladów, występy lokalnych artystów i poczęstunek czekały na mieszkańców Puław podczas finału Europejskiego Tygodnia Mobilności. Wydarzenie odbyło się wczoraj na Placu Chopina.

Akcja, w której miasto uczestniczy już od 2005 roku, ma zachęcać mieszkańców do wybierania bardziej zrównoważonych form transportu. Zamiast samochodu można skorzystać między innymi z komunikacji miejskiej czy roweru. Wydarzenie przyciągnęło mieszkańców, którzy zdecydowali się aktywnie spędzić czas i wziąć udział w przygotowanych atrakcjach.

Uczestnicy przed rozpoczęciem wydarzenia mogli się zarejestrować. Następnie wyruszyli na rajd rowerowy ulicami Puław. Nad bezpieczeństwem czuwali funkcjonariusze puławskiej policji. Po zakończeniu rajdu na uczestników czekały kolejne atrakcje. Można było oznakować rower, a także posilić się mi.in. kiełbaską z grilla oraz bigosem.

Na scenie wystąpiły wokalistki Puławskiego Ośrodka Kultury „Dom Chemika", pracujące pod kierunkiem Michała Matrasa. Uczestnicy obejrzeli także Cyrkowy Street Show. Zainteresowani mogli również wziąć udział w warsztatach malowania toreb i stworzyć własne, niepowtarzalne projekty.

fot. Dominik Kęsik

Znakowanie roweru polega na trwałym naniesieniu unikalnego kodu na ramę i wprowadzeniu danych do policyjnej bazy lub rejestru, co ułatwia jego odzyskanie w przypadku kradzieży

Finał Europejskiego Tygodnia Mobilności był także okazją do podsumowania tegorocznej edycji Rowerowej Stolicy Polski i udziału Puław w tej ogólnopolskiej rywalizacji.

Dominik Kęsik

Biegi Niepodległości wracają do Puław. Ruszyły zapisy

Na Skwerze Niepodległości 11 listopada odbędzie się kolejna edycja Biegów Niepodległości. W programie znalazły się biegi na 10 i 5 kilometrów oraz konkurencje dla młodszych uczestników.

Wydarzenie skierowane jest zarówno do doświadczonych biegaczy, jak i osób, które chcą aktywnie spędzić świąteczny dzień. Uczestnicy będą mogli wybrać jeden z kilku dystansów. Bieg główny odbędzie się na trasie o długości 10 kilometrów, natomiast bieg masowy będzie liczył 5 kilometrów. Nie zabraknie również rywalizacji dla najmłodszych. Biegi młodzieżowe zostały przygotowane na dystansach od około 600 metrów do około 1,8 kilometra.

Zapisy na biegi główne prowadzone są przez internet za pośrednictwem strony Puławskiego TKKF. Osoby, które zdecydują się na start na dystansie 5 lub 10 kilometrów, muszą następnie zgłosić się do biura zawodów najpóźniej do godz. 11:30. Biuro będzie działać w Szkole Podstawowej nr 2 w Puławach przy al. Małej. Na miejscu uczestnicy przejdą weryfikację, odbiorą numer startowy oraz pakiet. Należy mieć przy sobie dokument tożsamości i dowód wpłaty.

W przypadku biegów młodzieżowych zapisy będą prowadzone bezpośrednio w biurze zawodów w godz. 9:00-11:15, odpowiednio przed rozpoczęciem poszczególnych konkurencji.

Organizatorzy zachęcają mieszkańców do udziału w wydarzeniu i wspólnego uczczenia 11 listopada w aktywny sposób. Za wydarzenie odpowiada Puławskie TKKF PTKKF.

Dominik Kęsik

Olga Kryczka ponownie najlepsza!

Pamiątkowe zdjęcie uczestniczek zmagań

Kolejna edycja kobiecego turnieju tenisowego organizowanego przez UKT Chemik Puławy już za nami. Rywalizacja w kategorii First Step dostarczyła wielu emocji, a po końcowy triumf ponownie sięgnęła Olga Kryczka.

W finałowym spotkaniu Kryczka zmierzyła się z Anetą Pawlak. Mecz miał niezwykle zacięty przebieg. Pawlak miała aż trzy piłki meczowe, jednak Kryczka zdołała wyjść z trudnej sytuacji i ostatecznie odwrócić losy spotkania, broniąc wszystkie trzy okazje rywalki.

W turnieju wystartowało pięć zawodniczek. Drugie miejsce zajęła Aneta Pawlak, a na najniższym stopniu podium stanęła Anna Pawłowska. Czwarta była Oliwia Kosidło, natomiast piąte miejsce przypadło Zuzannie Dzido.

Dziękuję wszystkim Paniom za udział w turnieju. Gratuluję zawodniczkom sportowej walki i emocjonujących spotkań. Do zobaczenia już za dwa tygodnie na kolejnej edycji - podsumował Szymon Kukier, organizator turnieju.

Organizatorem wydarzenia był UKT Chemik Puławy, a kolejna edycja kobiecego turnieju odbędzie się za dwa tygodnie.

Klasyfikacja końcowa:
1. Olga Kryczka
2. Aneta Pawlak
3. Anna Pawłowska
4. Oliwia Kosidło
5. Zuzanna Dzido

mp

PUL

Patryk Semeniuk górą. Udusił rywala!

Bardzo udany występ Patryka Semeniuka podczas gali MMA ATTACK w Będzinie. Zawodnik Sportowych Puław zmierzył się z Sergiuszem Uzarkiem z Silesian Cage Club Katowice i po raz kolejny sięgnął po zwycięstwo.

Semeniuk nie potrzebował wiele czasu, by rozstrzygnąć pojedynek na swoją korzyść. Walka zakończyła się już w pierwszej rundzie. Zawodnik Sportowych Puław zwyciężył przez duszenie gilotynowe.

Dla Semeniuka było to czwarte zwycięstwo w dotychczasowym rekordzie, a zarazem trzecia wygrana z rzędu. Po walce zawodnik podziękował wszystkim, którzy pomogli mu w przygotowaniach i wspierali go podczas gali.

- Wyjazd na Śląsk okazał się udany. Do rekordu dopisałem czwarte zwycięstwo. Dziękuję moim trenerom Rafałowi Krawczykowi i Pawłowi Bartuziemu za przygotowania do walki, Kamilowi Gawryjołkowi za pomoc w narożniku i niezawodne wsparcie. Chłopakom z maty za mocne rundy i mądrą pracę - podkreślił Patryk Semeniuk.

Patryk Semeniuk nie potrzebował wiele czasu, by rozstrzygnąć pojedynek na swoją korzyść. Walka zakończyła się już w pierwszej rundzie. Zawodnik Sportowych Puław zwyciężył przez duszenie gilotynowe

Zawodnik podziękował również swoim bliskim za wsparcie oraz organizacji MMA ATTACK za możliwość występu.

- Dziękuję wszystkim bliskim, którzy wspierali mnie na żywo, przed telewizorami i nie tylko. Dziękuję także organizacji MMA ATTACK za możliwość startu i profesjonalną organizację - dodał Semeniuk.

Zwycięstwo w Będzinie pozwoliło reprezentantowi Sportowych Puław dopisać kolejną wygraną do rekordu i przedłużyć serię zwycięskich pojedynków. Jego bilans to cztery triumfy i dwie porażki.

mp

eprasa.pl 81a5ea151b

KLASA A

WYNIKI 7. KOLEJKI
Wisła - Garbarnia 1:1
Żyrzyniak - KS Góra Puł. 1:2
Serokomla - GLKS Michów 6:3
KS Uniszowice - Orły 5:1
Czarni - GSKS Leokadiów 1:0
Wilki - BKS Bogucin 2:3
Mazowsze - LZS Poniatowa 0:3

TABELA KL. A

L.p.	Nazwa zespołu	M.	Pkt.	Bramki
1	KS Góra Puławska	7	19	25:4
2	Garbarnia Kurów	7	15	21:10
3	Wisła Puławy	7	14	20:8
4	GSKS Leokadiów	7	13	27:15
5	Żyrzyniak Żyrzyn	7	13	17:10
6	BKS Bogucin	7	13	24:18
7	KS Uniszowice	7	9	16:17
8	Czarni Dęblin	7	9	11:12
9	Serokomla Janowiec	7	7	16:20
10	GLKS Michów	7	7	15:21
11	Orły Kazimierz	7	6	15:28
12	LZS Poniatowa	7	6	8:22
13	Mazowsze Stężyca	7	4	13:25
14	Wilki Wilków	7	3	11:29

NASTĘPNA KOLEJKA
(03.10., godz. 11:00): KS Góra Puł. - Serokomla, (04.10., godz. 14:00): Orły - Wilki, (04.10., godz. 15:00): GSKS Leokadiów - Wisła, (04.,10., godz. 15:00): Garbarnia - Żyrzyniak, LZS Poniatowa - GLKS Michów, BKS Bogucin - Czarni, Mazowsze - KS Uniszowice.

mp

KLASA B - gr. II

WYNIKI 6. KOLEJKI
Wawel - Stal II 0:7
Wisła - Stacja 6:0
Poraj - Legion 2:1
Unia - LKS Elżbieta 6:4
Dąbrowiak - Bobry 1:1
Pogoń - pauza
MECZ 3. KOLEJKI
Pogoń - Wawel 0:3 (wo)
Na boisku było 3:0

TABELA KL. B - gr. II

L.p.	Nazwa zespołu	M.	Pkt.	Bramki
1	Stal II Poniatowa	6	18	33:4
2	Wisła Józefów	6	15	30:6
3	Dąbrowiak Dąbrowa	6	13	19:11
4	Bobry Karczmiska	6	11	15:9
5	Poraj Kraczewice	5	9	12:6
6	Unia Bełżyce	5	7	11:17
7	Legion Tomaszowice	4	4	9:8
8	Wawel Wąwolnica	6	4	6:25
9	LKS Elżbieta	5	3	8:23
10	Stacja Nałęczów	4	0	4:20
11	Pogoń Trzebiesza	5	0	2:2

NASTĘPNA KOLEJKA
(04.10., godz. 14:00): Stacja - Poraj, Bobry - Wawel, Stal II - Wisła, LKS Elżbieta - Pogoń, Legion - Unia, Dąbrowiak - pauza.
MECZ ZALEGŁY (30.10., godz. 18:30): Legion - Stacja.

mp

Samorządowcy zamienili biura na boisko

fot. Andrzej Wereński

Zwycięstwo przypadło Samodzielnemu Publicznemu Zakładowi Opieki Zdrowotnej. W finale panowie pokonali drużynę Gminy Żyrzyn

Boisko w Żyrzynie stało się areną sportowych zmagań przedstawicieli samorządów i instytucji z terenu powiatu puławskiego. W XVI Turnieju Piłki Nożnej Samorządowców im. Mariusza Próchniaka udział wzięły cztery drużyny. Zawodnicy rywalizowali o zwycięstwo. Najlepsza okazała się drużyna Samodzielnego Publicznego Zakładu Opieki Zdrowotnej w Puławach.

Na co dzień pracują w urzędach i instytucjach, jednak tym razem zamiast przy biurach spotkali się na boisku. A tam nie brakowało walki o każdą piłkę i efektownych akcji. Zawodnicy pokazali zaangażowanie, a kolejne spotkania dostarczały kibicom wielu powodów do emocji.

Zawodnicy pamiętali o zasadach fair play, a po zakończeniu spotkań rywalizacja ustępowała miejsca rozmowom i gratulacjom. Ważna była dobra atmosfera i możliwość spotkania się w nieco mniej formalnych okolicznościach.

Po kilku godzinach zmagań poznaliśmy tegorocznych zwycięzców. Pierwsze miejsce zajęła drużyna Samodzielnego Publicznego Zakładu Opieki Zdrowotnej, która w decydującym spotkaniu pokonała Gminę Baranów. Na trzecim miejscu uplasował się zespół z Gminy Żyrzyn, a na ostatnim Starostwo Powiatowe.

fot. Dominik Kęsik

W tegorocznym zmaganiach w XVI Turnieju Piłki Nożnej Samorządowców im. Mariusza Próchniaka uczestniczyło jedynie cztery drużyny. Na zdjęciu mecz gminy Żyrzyn z Starostwem Powiatowym

Organizatorzy wyróżnili również zawodników, którzy szczególnie dobrze zaprezentowali się podczas turnieju. Tytuł najlepszego strzelca otrzymał Mateusz Maruszewski, najlepszym zawodnikiem został Paweł Walasek, a najlepszym bramkarzem Tomasz Kowalczyk. Uczestnicy otrzymali puchary i dyplomy.

Dominik Kęsik

Kolarze rywalizowali w Końskowoli i okolicach

fot. Dominik Kęsik

Start i meta wyścigu została zlokalizowana w Końskowoli

Podczas II Ogólnopolskiego Wyścigu Kolarskiego o Puchar Prezesa Mostostal Puławy zawodnicy z kilku województw walczyli nie tylko o puchary i nagrody, ale także o tytuły Mistrzów Województwa Lubelskiego w kolarstwie szosowym.

I edycja spotkała się z pozytywnym odbiorem, dlatego zdecydowano o jej kontynuacji. Start i meta, jak w ubiegłym roku zostały zlokalizowane przy Urzędzie Miejskim w Końskowoli. Do rywalizacji przystąpili zawodnicy w różnych kategoriach wiekowych: od najmłodszych adeptów kolarstwa po doświadczonych zawodników. Trasa wyścigu tak, jak rok temu prowadziła przez: Nowy Pożóg, Klementowice, Kurów, Chrząchów, Chrząchówek, Opokę i Końskowolę. Jedno okrążenie liczyło 24,5 km, a najdłuższy dystans wynosił 122,5 km.

Na trasie nie brakowało emocji i zaciętej walki o czołowe lokaty. Zawodników dopingowali licznie zgromadzeni kibice, którzy pojawili się w kilku miejscach trasy, wspierając kolarzy podczas kolejnych przejazdów.

Rywalizacja zakończyła się dekoracją najlepszych zawodników. Na zwycięzców i osoby zajmujące czołowe miejsca czekały puchary, medale oraz nagrody rzeczowe.

Dominik Kęsik

Wyniki Ogólnopolskiego Wyścigu Kolarskiego o Puchar Prezesa Mostostal Puławy:

Amator (24,5 km) - Panie:
1. Magdalena Kizerwetter-Świda
2. Kamila Różycka
3. Izabela Belniak

Juniorka młodsza (24,5 km) - Panie:
1. Wiktoria Madejska
2. Antonina Cieślikiewicz
3. Nataliia Kuzyk

Młodziczka (24,5 km) - Panie:
1. Valentina Boroviak
2. Joanna Mucha
3. Lena Kalinowska

Młodzik (24,5 km) - Panowie:
1. Piotr Wieczorek
2. Ivan Andrunevchyn
3. Oskar Choiński

Żak (24,5 km) - Panowie:
1. Jędrzej Szczepanik
2. Miłosz Żochowski
3. Patryk Kozłowski

Junior młodszy (49 km) - Panowie:
1. Mikołaj Klaczkowski
2. Pavlo Koval
3. Wojciech Chłopek

Amator 18-39 lat (73,5 km) - Panowie:
1. Bartłomiej Sikorski
2. Jan Bujak
3. Michał Barczyński

Amator 40-49 lat (73,5 km) - Panowie:
1. Łukasz Podolski
2. Michał Przybysz
3. Jan Grosicki

Amator 50-59 lat (73,5 km) - Panowie:
1. Jarosław Michalec
2. Dariusz Miśkiewicz
3. Aliaksandr Kalodzitsa

Amator powyżej 60 lat (24,5 km) - Panowie:
1. Sławomir Krawczyk
2. Marian Pyszczek
3. Andrzej Saja

Elita (122,5 km) - Panowie:
1. Szymon Ilski
2. Jan Gadera
3. Konrad Waliniak

Junior (122,5 km) - Panowie:
1. Stanisław Stelczyk
2. Karol Witomski
3. Vladyslav Holiak

Kobiety open (49 km) - Panie:
1. Anastasiia Saturova
2. Karyna Potomko

KLASA OKRĘGOWA

WYNIKI 7. KOLEJKI
Hetman - LKS Kamionka 4:2
Trawena - Cisy 4:7
Orion - Cisowianka 1:4
Wiara - Piaskovia 6:2
Amator - Polesie 1:5
POM Iskra - Sygnał 3:0
Stal - Opolanin 2:2

TABELA KL. O

L.p.	Nazwa zespołu	M.	Pkt.	Bramki
1	Cisowianka Drzewce	7	21	30:5
2	POM Iskra Piotrowice	7	16	15:8
3	Hetman Gołąb	7	13	21:11
4	Polesie Kock	7	13	19:9
5	Opolanin Opole Lub.	7	13	20:11
6	Wiara Łęczna	7	12	21:23
7	Stal Poniatowa	7	11	17:9
8	Sygnał Lublin	7	10	14:10
9	Cisy Nałęczów	7	9	21:19
10	Orion Niedrzwica	7	8	11:13
11	LKS Kamionka	7	6	13:20
12	Piaskovia Piaski	7	3	7:30
13	Trawena Trawniki	7	3	16:33
14	Amator Leopoldów-Rososz	7	3	11:35

NASTĘPNA KOLEJKA
(03.10., godz. 14:00): Piaskovia - Cisy, (03.10., godz. 17:30): Cisowianka - Stal, (03.10., godz. 17:30): Wiara - Hetman, LKS Kamionka - Amator, Polesie - POM Iskra, Sygnał - Orion, Opolanin - Trawena.

mp

KLASA B - gr. III

WYNIKI 6. KOLEJKI
Hetman II - Perełki 3:3
Powiślak II - Orlęta 9:1
Lewart II - Kadet 2:0
KS Nasutów - Laskowia 1:1
GKS Niedźwiada - Zawisza 1:1

TABELA KL. B - gr. III

L.p.	Nazwa zespołu	M.	Pkt.	Bramki
1	Lewart II Lubartów	6	16	30:2
2	Zawisza Garbów	6	14	19:4
3	Kadet Lisów	6	11	13:8
4	Powiślak Końskowola	6	10	25:13
5	KS Nasutów	6	10	26:18
6	Laskowia Baranów	6	8	10:10
7	Perełki Puławy	6	6	17:18
8	Hetman II Gołąb	6	4	8:36
9	GKS Niedźwiada	6	2	5:20
10	Orlęta Nowodwór	6	1	5:29

NASTĘPNA KOLEJKA
(04.10., godz. 14:00): Kadet - Hetman II, (04.10., godz. 15:00): Perełki - GKS Niedźwiada, (04.10., godz. 16:00): Laskowia - Powiślak, Zawisza - KS Nasutów, Orlęta - Lewart II.

mp

PUL

eprasa.pl 81a5ea151b

STRONĘ REDAGUJE:
Agnieszka Gołębiowska,
tel. 505 698 186

Gmina Kazimierz Dolny | Gmina Janowiec | Gmina Nałęczów

Cholewianka po dużej inwestycji.

Ponad 11 mln zł na centrum dla dzieci i młodzieży

Dwa budynki w Cholewiance przeszły kompleksową termomodernizację i zostały wyposażone w rozwiązania wykorzystujące odnawialne źródła energii. To kolejny etap tworzenia w tej miejscowości Regionalnego Ośrodka Zdrowia Psychicznego Dzieci i Młodzieży, który ma być częścią większego systemu pomocy dla młodych mieszkańców regionu.

fot. Urząd Marszałkowski Województwa Lubelskiego

W Cholewiance działać mają m.in. Poradnia Psychologiczna i Poradnia Zdrowia Psychicznego dla Dzieci i Młodzieży, skierowane do pacjentów z powiatów opolskiego, puławskiego, kraśnickiego i ryckiego

Podsumowanie inwestycji odbyło się podczas konferencji prasowej w piątek, 25 września z udziałem marszałka województwa lubelskiego Jarosława Stawiarskiego.

Projekt dotyczący poprawy efektywności energetycznej dwóch budynków w Cholewiance został zrealizowany przy wsparciu Funduszy Europejskich dla Lubelskiego 2021–2027. Jego całkowita wartość wyniosła ponad 3 mln zł, z czego blisko 2,7 mln zł stanowiło dofinansowanie z Unii Europejskiej. Ponad 309 tys. zł pochodziło z budżetu państwa, a przeszło 209 tys. zł dołożył Samorząd Województwa Lubelskiego. Oficjalne materiały dotyczące projektu wskazują na termomodernizację dwóch budynków oraz zastosowanie m.in. pomp ciepła i systemu zarządzania energią.

Od dachu po instalacje

Większy z modernizowanych budynków ma ponad 400 mkw. powierzchni. Zakres prac był szeroki. Obejmował m.in. modernizację instalacji centralnego ogrzewania, montaż ogrzewania podłogowego wraz z automatyką, ocieplenie ścian, stropodachu i dachu, wymianę okien i drzwi oraz modernizację wentylacji.

Zainstalowano też pompę ciepła i rozwiązania wykorzystujące odnawialne źródła energii. W mniejszym, liczącym około 34 mkw. budynku wykonano m.in. izolację ścian fundamentowych, ocieplenie ścian, stropu i dachu, wymieniono stolarkę okienną i drzwiową oraz zamontowano ogrzewanie podłogowe.

Inwestycja ma przełożyć się na mniejsze zużycie energii i niższe koszty utrzymania obiektów, a także ograniczenie strat ciepła i emisji zanieczyszczeń.

Tu ma powstać ważne miejsce pomocy

Termomodernizacja nie jest jednak jedynym przedsięwzięciem realizowanym w Cholewiance. W miejscowości powstaje część Regionalnego Centrum Zdrowia Psychicznego Dzieci i Młodzieży przy Szpitalu Neuropsychiatrycznym im. prof. Mieczysława Kaczyńskiego w Lublinie.

W Cholewiance działać mają m.in. Poradnia Psychologiczna i Poradnia Zdrowia Psychicznego dla Dzieci i Młodzieży, skierowane do pacjentów z powiatów opolskiego, puławskiego, kraśnickiego i ryckiego. Zaplanowany jest również Dzienny Oddział Psychiatryczny dla Dzieci i Młodzieży z 30 miejscami.

Szczególnym rozwiązaniem ma być pododdział dla dzieci małych - do 6. roku życia. W Cholewiance powstać ma również hostel z ośmioma miejscami, przeznaczony dla osób powyżej 16. roku życia znajdujących się w kryzysie psychicznym, które potrzebują czasowego pobytu poza domem, ale nie wymagają hospitalizacji.

fot. Urząd Marszałkowski Województwa Lubelskiego

> *Jarosław Stawiarski,*
> *marszałek województwa lubelskiego*
> *Inwestycja obejmowała kompleksową termomodernizację budynków, co obniży koszty operacyjne i zwiększy komfort młodych pacjentów. Nowe przestrzenie, w tym oddział dzienny i hostel, zapewnią profesjonalną opiekę psychologiczną dla młodzieży z okolicznych powiatów.*

- Przedsięwzięcie w Cholewiance to jeden z filarów Regionalnego Centrum Zdrowia Psychicznego Dzieci i Młodzieży. Łączy w sobie nowoczesną terapię dla dzieci z proekologicznymi rozwiązaniami, takimi jak pompy ciepła czy fotowoltaika. Inwestycja obejmowała kompleksową termomodernizację budynków, co obniży koszty operacyjne i zwiększy komfort młodych pacjentów. Nowe przestrzenie, w tym oddział dzienny i hostel, zapewnią profesjonalną opiekę psychologiczną dla młodzieży z okolicznych powiatów. Bardzo się cieszę, że powstało to przedsięwzięcie tak kluczowe i potrzebne dla poprawy dostępności opieki psychiatrycznej w regionie - powiedział marszałek województwa lubelskiego Jarosław Stawiarski.

Prawie 11 mln zł na Cholewiankę

Termomodernizacja była jednym z elementów większej inwestycji. W ramach drugiego projektu dotyczącego utworzenia Regionalnego Centrum Zdrowia Psychicznego wykonano w Cholewiance m.in. klatkę schodową z windą, jadalnię, zmywalnię naczyń i zaplecze kuchenne. Powstały także pomieszczenia sanitarne, szatnie i pomieszczenia techniczne, a budynek dostosowano do potrzeb osób z niepełnosprawnościami.

W mniejszym obiekcie przygotowano zadaszony taras, który ma służyć jako miejsce terapii i wypoczynku pacjentów. Na parterze znalazły się sale terapii grupowej oraz toaleta dostosowana do potrzeb osób z niepełnosprawnościami.

Koszt prac związanych z utworzeniem centrum w Cholewiance wyniósł blisko 8 mln zł. Wraz z inwestycją termomodernizacyjną łączny koszt przedsięwzięć realizowanych w tej miejscowości sięga prawie 11 mln zł, przy unijnym dofinansowaniu wynoszącym około 9,4 mln zł.

Pomoc ma obejmować cały region

Regionalne Centrum Zdrowia Psychicznego Dzieci i Młodzieży obejmuje kilka lokalizacji - poza Cholewianką są to Lublin, Chełm, Radecznica i Suchowola. Według założeń projektu w latach 2026-2029 z kompleksowego wsparcia psychologicznego i psychiatrycznego ma skorzystać około 10 tys. dzieci i młodzieży.

System ma obejmować nie tylko poradnie i oddziały dzienne, ale również warsztaty terapeutyczne, hostel interwencyjny oraz całodobową infolinię. Ważnym elementem ma być także współpraca ze szkołami. Podpisano już umowy z 120 placówkami oświatowymi, których pracownicy mają podnosić swoje kompetencje w zakresie rozpoznawania problemów psychicznych i kryzysów u dzieci i młodzieży.

Regionalne Centrum Zdrowia Psychicznego Dzieci i Młodzieży w Lublinie zostało już utworzone, a jego działalność ma być koordynowana z pozostałymi ośrodkami, w tym z Cholewianką.

Agnieszka Gołębiowska

Ziemniak był królem, a zabawa trwała do nocy

W miniony weekend na Polanie Lepionki odbyło się „Kartoflane Spotkanie Pokoleń" zorganizowane przez Stowarzyszenie CharzOKi. Ziemniak był tego dnia nie tylko bohaterem kulinarnym, ale i głównym bohaterem zabaw i konkurencji.

fot. Stowarzyszenie Charzoki

Były ziemniaki pieczone w ognisku, konkursy, warsztaty, występy i wspólna zabawa przy muzyce. Wydarzenie na Polanie Lepionki zgromadziło mieszkańców w różnym wieku

Pomysł na wydarzenie był prosty - połączyć pokolenia, przypomnieć tradycje związane z jesiennymi wykopkami i przy okazji dać mieszkańcom okazję do wspólnej zabawy.

- Król wieczoru? Oczywiście tradycyjny, pieczony w ognisku ziemniak - podkreślają organizatorzy.

- Smakował tak dobrze, że znikał w mgnieniu oka - dodają.

Nie zabrakło i tradycyjnego kopania ziemniaków motyką. Chętni mogli spróbować swoich sił w ziemniaczanych konkurencjach, m.in. rzucie ziemniakiem do celu czy wykopywaniu ziemniaczanego poletka. Była też scena fotograficzna z ziemniakiem, warsztaty, animacje dla dzieci i atrakcje, które przyciągały zarówno najmłodszych, jak i dorosłych.

Jedną z konkurencji był konkurs na najdłuższą obierkę ziemniaczaną. Powód do dumy mieli sami organizatorzy - Aleksandra ze Stowarzyszenia CharzOKi zwyciężyła w tej konkurencji.

- Ależ to był ogień! - podsumowują wydarzenie CharzOKi. - To była epicka impreza, która oficjalnie rozbiła bank wspomnień o tradycji wykopek i kończącym je pieczeniu ziemniaków w ogniskach - zapewniają.

Program wydarzenia był znacznie bogatszy niż samo ziemniaczane menu. Dzieci i dorośli mogli uczestniczyć w warsztatach czerpania papieru, animacjach, łucznictwie czy zabawie z dmuchańcami. Nie zabrakło też waty cukrowej i popcornu.

Swoje prace zaprezentował Warsztat Terapii Zajęciowej w Nałęczowie, a uczestnicy wydarzenia mogli również obejrzeć wystawę prac Ewy Gugały. Dużym zainteresowaniem cieszył się kiermasz rękodzieła przygotowanego przez organizatorów.

Przed wieczorną biesiadą na scenie pojawiły się zespoły: Babki znad Bystrej, grupa Wianki z Zespołu Tańca Ludowego „Bystrzacy" z Gminnego Domu Kultury w Wąwolnicy oraz nałęczowska Niezapominajka.

Później przyszedł czas na wspólne biesiadowanie przy ognisku, a na zakończenie - dyskotekę pod gwiazdami.

- Finał? Totalny kosmos! DJ odpalił najgrubsze bity i rozkręcił dyskotekę pod gwiazdami, która trzymała nas na „zielonym parkiecie" do samego końca - relacjonują CharzOKi.

Wydarzenie nie byłoby możliwe bez zaangażowania wolontariuszy prowadzących warsztaty, zespołów artystycznych, osób odpowiedzialnych za biesiadę i obsługę techniczną.

- Ta impreza nie wyszłaby tak dobrze, gdyby nie absolutnie fantastyczna ekipa Stowarzyszenia CharzOKi i wolontariuszy, którzy spięli to wszystko w całość - podkreślają.

I dodają, że równie ważni byli sami uczestnicy.

- To właśnie od Was tak naprawdę wszystko się zaczyna. (...) Dzięki, że byliście z nami tak licznie na Polanie Lepionki i tworzyliście ten niezapomniany klimat - piszą CharzOKi.

Wydarzenie zostało zrealizowane w ramach programu Aktywne Lubelskie Lokalnie, ze środków Funduszu Inicjatyw Obywatelskich.

Agnieszka Gołębiowska

PUL

eprasa.pl 81a5ea151b

Święto Pieczonego Ziemniaka w Kośminie za nami

Od 23 lat spotykają się na wspólnym świętowaniu nad Wieprzem. Tegoroczna edycja wydarzenia ponownie zgromadziła mieszkańców miejscowości i okolic na terenie dworku Kossaków. Była to okazja do wspólnego spędzenia czasu.

fot. Dominik Kęsik

Wydarzenie organizowane jest od 23 lat i do tej pory cieszy się zainteresowaniem mieszkańców

Piknik organizowany od kilku lat jest okazją do integracji lokalnej społeczności. Przy sprzyjającej pogodzie uczestnicy mogli wspólnie spędzić czas w malowniczym otoczeniu dworku, porozmawiać i spotkać się z sąsiadami.

O oprawę wydarzenia zadbali sami mieszkańcy. Swoją obecność zaznaczyło Koło Gospodyń Wiejskich z Kośmina, które przygotowało występ artystyczny. Nie zabrakło również muzyki, uczestnikom czas umilał zespół Retro Nuta z Woli Czołnowskiej. Chętnych do tańca nie brakowało.

Nieodłącznym elementem spotkania były oczywiście pieczone ziemniaki oraz grillowana kiełbasa. Zorganizowano również konkurs kulinarny. Za najlepsze danie „Ziemniaczana sakiewka" nagrodzono Magdalenę Strumnik.

Dominik Kęsik

fot. Dominik Kęsik

Uczestnicy pikniku w Kośminie nie tylko piekli ziemniaki, ale brali również udział w potańcówce

Gm. Baranów: Mieszkańcy mogą wyrazić opinię

Rozpoczęły się konsultacje społeczne projektu Strategii Rozwoju Gminy Baranów na lata 2027–2037. Mieszkańcy, organizacje i inne zainteresowane osoby mogą zapoznać się z dokumentem oraz przekazać swoje uwagi i propozycje.

Projekt strategii powstał na podstawie przeprowadzonych prac diagnostycznych i projektowych. W ich ramach wykorzystano m.in. wyniki ankiet, spotkań warsztatowych, a także analizy danych statystycznych oraz dokumentów planistycznych.

Teraz z projektem mogą zapoznać się mieszkańcy i zgłosić swoje opinie, uwagi oraz propozycje zmian. Jak podkreślają władze gminy, konsultacje mają pozwolić na uzupełnienie i poprawienie dokumentu przed jego ostatecznym przyjęciem.

Formularze z uwagami można składać do 23 października. Dokumenty można dostarczyć osobiście do urzędu gminy, przesłać pocztą lub za pośrednictwem systemu e-Doręczeń. Uwagi można również przesłać pocztą elektroniczną na adres: gmina@gminabaranow.pl.

Dominik Kęsik

Gm. Puławy: Powstaje wyjątkowa wystawa

Mieszkańcy gminy, którzy tworzą, malują, haftują czy zajmują się rękodziełem, będą mieli okazję zaprezentować swoje prace szerszej publiczności. Gminny Ośrodek Kultury w Gołębiu organizuje spotkanie i zbiorową wystawę „Twórczość w Gminie Puławy", która odbędzie się 24 października.

Swoje prace będą mogły zaprezentować zarówno osoby zajmujące się sztuką, jak i rękodziełem czy innymi formami twórczości. Organizatorzy zachęcają mieszkańców do podzielenia się efektami swojej pracy i pokazania ich szerszej publiczności.

Na wystawie mogą znaleźć się m.in. prace malarskie, hafty, wyroby wykonane własnoręcznie oraz inne dzieła stworzone przez lokalnych pasjonatów. Wydarzenie ma być nie tylko okazją do zaprezentowania dorobku twórców.

Osoby zainteresowane udziałem mogą zgłaszać się w siedzibie Gminnego Ośrodka Kultury w Gołębiu lub telefonicznie. Zgłoszenia przyjmowane są do 10 października pod numerem 503 137 335.

Dominik Kęsik

Gm. Baranów: Koniec problemów z odnalezieniem adresu

fot. Dominik Kęsik

Teraz w Baranowie pojawiły się tabliczki z nazwami ulic. Kolejne zostaną zamontowane w najbliższych tygodniach

W miejscowości na kilku ulicach pojawiły się tabliczki z nazwami ulic, co ułatwi sprawne odnajdywanie konkretnych adresów. Kolejne mają zostać zamontowane już niebawem.

Baranów to największa miejscowość w gminie, ale do tej pory nigdy nie miała tablic z nazwami ulic. Teraz to się zmieniło. Uporządkowanie oznaczeń ma sprawić, że poruszanie się po Baranowie będzie prostsze, szczególnie dla osób przyjezdnych.

Czytelne oznaczenia pomagają szybciej zlokalizować poszczególne posesje, co będzie miało duże znaczenie dla służb czy kurierów. Jak informuje wójt gminy Mirosław Grzelak pierwsze tabliczki pojawiły się w sierpniu. Okazuje się, że prac jeszcze nie zakończono, bo kolejne słupy pojawią się w ciągu kilku tygodni.

Dominik Kęsik

Gm. Puławy: Strażacy z Góry Puławskiej i Opatkowic z nowym sprzętem

fot. Kamil Lewandowski - Wójt Gminy Puławy/Facebook

Druhowie z Góry Puławskiej i Opatkowic otrzymali łódź ratowniczą oraz quada, a to wszystko ze środków Programu Ochrony Ludności i Obrony Cywilnej

Samorząd gminy zakupił łódź ratowniczą oraz quada ze środków Programu Ochrony Ludności i Obrony Cywilnej.

Jednostka z Góry Puławskiej wzbogaciła się o łódź ratowniczą Hydra 450 Rescue Red. Jednostka otrzymała ją wraz z wyposażeniem umożliwiającym wykorzystanie podczas akcji ratowniczych i poszukiwawczych, również w porze nocnej. Zestaw uzupełnia przyczepa przeznaczona do transportu łodzi. Sprzęt dostarczyła firma Boat Base Sp. z o.o. z Gdyni, kosztował 129,7 tys. zł.

Z kolei strażacy z Opatkowic otrzymali quada Polaris Sportsman 570 EPS. Pojazd wyposażono m.in. w przyczepkę transportową, pług oraz akcesoria potrzebne podczas działań operacyjnych. Quad został zakupiony od firmy Agrimar Sp. z o.o. z Sołpia za 80 tys. zł. Sprzęt oficjalnie przekazano jednostkom w obecności przedstawicieli straży pożarnej i samorządu.

Dominik Kęsik

Turniej piłkarski w Żyrzynie

3 października na boisku Orlik odbędzie się turniej piłki nożnej dla dzieci z rocznika 2016 i młodszych.

Zawody potrwają w godz. 9:00-14:00. Mecze będą rozgrywane na dwóch boiskach, w formule 5 zawodników w polu plus bramkarz.

Zgłoszenia drużyn można przesyłać na adresy: zyrzyniakzyrzyn@gmail.com oraz monika.grzelak@zyrzyn.pl. Na zwycięzców czekają puchary.

Dominik Kęsik

PUL

eprasa.pl 81a5ea151b

STRONĘ REDAGUJE:
Marta Pietroń,
tel. 780 029 979

Żłobek w gminie Wąwolnica coraz bliżej

Trwają ostatnie prace w pomieszczeniach dla maluchów. Gmina szuka już kierownika placówki, potem ruszy rekrutacja, by od nowego roku zapisane dzieci z terenu gminy mogły rozpocząć swoją przygodę ze żłobkiem, a ich mamy - wrócić do pracy.

Klub malucha, bo tak oficjalnie będzie nazywać się placówka, będzie mieścił się w budynku Szkoły Podstawowej w Karmanowicach. To właśnie tam wydzielono pomieszczenia dla maluchów, które przystosowano do ich potrzeb i doposażono w dopasowane do wieku dzieci sprzęty i zabawki. Urzędnikom z Wąwolnicy udało się pozyskać na ten cel 1,7 mln zł dotacji w ramach programu „Aktywny Maluch", finansowanego ze środków Krajowego Planu Odbudowy i Zwiększania Odporności oraz środków krajowych. Jak informuje burmistrz, właśnie trwają ostatnie prace wewnątrz obiektu. Urzędnicy ogłosili też konkurs na stanowisko Kierownika Klubu Dziecięcego „Maluszki" w Karmanowicach. Poszukiwana jest osoba z wyższym wykształceniem pierwszego lub drugiego stopnia, posiadająca co najmniej trzyletni staż pracy oraz kwalifikacje do opieki nad dziećmi do lat 3, na przykład dyplom pedagoga, nauczyciela wychowania przedszkolnego, opiekunki dziecięcej, pielęgniarki lub absolwenta psychologii dziecięcej. Kandydat musi być obywatelem polskim o nieposzlakowanej opinii, posiadać pełną zdolność do czynności prawnych oraz nie być karanym za przestępstwa umyślne. Dodatkowym atutem będzie doświadczenie w zarządzaniu placówką opiekuńczą i w pracy z dziećmi, a także znajomość odpowiednich przepisów prawa.

Do głównych zadań kierownika należeć będzie reprezentowanie i sprawne zarządzanie klubem, w tym nadzór nad budżetem, zatrudnianie pracowników oraz organizacja rekrutacji dzieci. Osoba na tym stanowisku będzie również łączyła funkcje kierownicze z bezpośrednią opieką nad podopiecznymi. Osoba wyłoniona w konkursie rozpocznie pracę od listopada.

Osoby zainteresowane powinny złożyć komplet dokumentów, zawierający m.in. kwestionariusz, kopie dyplomów i świadectw pracy, wymagane oświadczenia oraz autorską pisemną koncepcję funkcjonowania i rozwoju klubu. Aplikacje w zamkniętej kopercie z odpowiednim dopiskiem należy dostarczyć osobiście lub pocztą do Urzędu Miejskiego w Wąwolnicy przy ul. Lubelskiej 39 do 30 września do godziny 15:00.

Co z opłatami? Podobnie, jak w większości placówek w Polsce opłata za pobyt dziecka w placówce może być współfinansowana ze środków państwowych poprzez program „Aktywny Rodzic". Dzięki temu jedynym kosztem dla rodziców pozostaje opłata za wyżywienie.

Marta Pietroń

Utrudnienia na drodze Kurów–Kaleń–Markuszów. Wszystko przez remont

Kierowcy korzystający z drogi powiatowej Kurów–Kaleń–Markuszów muszą przygotować się na utrudnienia. W związku z przebudową drogi od czwartku 24 września została wprowadzona tymczasowa organizacja ruchu.

Zmiany będą obowiązywać na odcinku drogi od km 0+410,00 do km 1+635,00. Tymczasowa organizacja ruchu jest związana z prowadzonymi pracami budowlanymi. Kierowcy oraz mieszkańcy korzystający z tego odcinka powinni zachować szczególną ostrożność i zwracać uwagę na ustawione oznakowanie. Należy również liczyć się z możliwością wydłużenia czasu przejazdu.

Zarządca drogi apeluje o stosowanie się do tymczasowej organizacji ruchu i zachowanie ostrożności w rejonie prowadzonych prac.

Marta Pietroń

Przebudowa stawu w Starej Wsi idzie pełną parą

W Starej Wsi trwają prace budowlane związane z przebudową stawu – zbiornika wodnego. Inwestycja jest elementem działań ukierunkowanych na poprawę lokalnej retencji oraz przeciwdziałanie skutkom suszy i powodzi. Wszystko ma być gotowe do połowy grudnia.

Po rewitalizacji staw ma zyskać m. in. rekreacyjny pomost

fot. Gmina Końskowola

Przebudowa stawu w Starej Wsi jest ważną inwestycją z punktu widzenia gospodarowania lokalnymi zasobami wodnymi. Połączenie funkcji retencyjnej z rekreacyjnym zagospodarowaniem terenu pozwoli stworzyć przestrzeń, która będzie służyć mieszkańcom również po zakończeniu prac.

Obecnie wykonawca realizuje roboty ziemne, które obejmują odmulenie dna zbiornika, formowanie skarp oraz wykonanie dodatkowych nasypów. Ze względu na specyficzny charakter prowadzonych prac ich tempo jest uzależnione od sprzyjających warunków pogodowych.

W kolejnych etapach inwestycji zaplanowano wykonanie umocnienia skarp stawu z wykorzystaniem geowłókniny hydrotechnicznej. Przewidziano również budowę palisady ażurowej, która będzie podpierać materace siatkowo-kamienne na skarpach, a następnie wykonanie samych materacy. W ramach przedsięwzięcia odtworzony zostanie także uszkodzony chodnik. Ważnym elementem zagospodarowania terenu będzie ponadto budowa pomostu rekreacyjnego o wymiarach 25 × 3 m oraz 10 × 3 m.

Prace przebiegają zgodnie z założonym harmonogramem, a planowany termin zakończenia inwestycji to połowa grudnia. Po zakończeniu wszystkich robót przebudowany zbiornik zyska nie tylko odpowiednio zabezpieczone skarpy, ale również nową przestrzeń służącą rekreacji mieszkańców.

Inwestycja realizowana jest w ramach projektu pn. „Działania zapobiegające powodziom i suszom na terenie MOF Miasta Puławy", współfinansowanego z Programu Fundusze Europejskie dla Lubelskiego 2021–202. Całkowita wartość inwestycji wynosi 1 818 603,78 zł, natomiast wysokość dofinansowania z Europejskiego Funduszu Rozwoju Regionalnego to 1 313 614,72 zł.

Przebudowa stawu w Starej Wsi jest ważną inwestycją z punktu widzenia gospodarowania lokalnymi zasobami wodnymi. Połączenie funkcji retencyjnej z rekreacyjnym zagospodarowaniem terenu pozwoli stworzyć przestrzeń, która będzie służyć mieszkańcom również po zakończeniu prac.

Marta Pietroń

Markuszów: Niepełnosprawni uczniowie dojadą z firmą z Puław

76,3 tys. zł będzie kosztował gm. Markuszów dowóz niepełnosprawnych uczniów do placówek oświatowych.

W przetargu wpłynęło 4 oferty, najkorzystniejsza od firmy Auto-Moto Krzysztof Gajaszek z Puław i to ten przewoźnik do końca tego roku szkolnego będzie realizował zadanie.

Marta Pietroń

Najzdolniejsi uczniowie z szansą na stypendium od burmistrza

Uczniowie z terenu gminy Końskowola, którzy w roku szkolnym 2025/2026 wyróżnili się wysokimi wynikami w nauce lub osiągnięciami w konkursach, mogą ubiegać się o stypendium Burmistrza Końskowoli. Czas na złożenie wniosku mija 30 września.

Zgodnie z zapowiedzią burmistrza Mariusza Majkutewicza gmina Końskowola wprowadza stypendium dla najzdolniejszych uczniów. Ma ono charakter motywacyjny i stanowi formę docenienia młodych mieszkańców gminy, którzy swoją pracą i zaangażowaniem osiągają bardzo dobre wyniki w nauce lub odnoszą sukcesy w konkursach przedmiotowych i olimpiadach na różnych szczeblach. Dla młodzieży może to być również dodatkowa motywacja do dalszego rozwijania swoich zainteresowań i edukacyjnych pasji.

Kto może otrzymać stypendium? Jest ono skierowane do uczniów klas IV-VIII szkoły podstawowej, ale może być przyznane także młodszym uczniom, jeśli wyróżniają się na tle innych. O przyznanie stypendium mogą ubiegać się osoby spełniający pewne kryteria. Jednym z warunków jest uzyskanie w roku szkolnym 2025/2026 średniej ocen na poziomie co najmniej 5,5, a także co najmniej bardzo dobrej oceny z zachowania. Stypendium ma formę jednorazowego świadczenia pieniężnego i maksymalnie może wynieść 1,5 tys. zł. .Wnioski o jego przyznanie stypendium składają dyrektorzy szkół do burmistrza Końskowoli do 30 września.

Marta Pietroń

eprasa.pl 81a5ea151b

Przeżyli razem pół wieku. Złote Gody w gminie Kurów

Pięćdziesiąt lat temu powiedzieli sobie sakramentalne „tak", a 26 września świętowali wyjątkowy jubileusz swojej wspólnej drogi. W Kurowie odbyła się uroczystość Złotych Godów, podczas której małżeństwa z terenu gminy zostały uhonorowane Medalami za Długoletnie Pożycie Małżeńskie, nadawanymi przez Prezydenta RP.

fot. Dominik Kęsik

W uroczystości Złotych Godów w Kurowie wzięło udział 20 par oraz ich najbliższa rodzina

Jubileusz był okazją do uhonorowania małżeństw, które od pięciu dekad wspólnie dzielą radości i troski, budując swoje rodziny i lokalną społeczność. Obchody rozpoczęła uroczysta msza święta w tutejszym kościele. Następnie jubilaci, ich bliscy oraz zaproszeni goście spotkali się w szkole podstawowej, gdzie odbyła się oficjalna część uroczystości.

Najważniejszym momentem było wręczenie Medali za Długoletnie Pożycie Małżeńskie. Odznaczenia te ustanowiono jako nagrodę dla osób, które przeżyły 50 lat w jednym związku małżeńskim. Medale nadaje Prezydent Rzeczypospolitej Polskiej. Te zostały wręczone przez Burmistrza Kurowa Arkadiusza Małeckiego. Pierwotnie miało uczestniczyć 28 par, ale medale przyznano 20.

fot. Dominik Kęsik

Małżeństwa otrzymały medale od Prezydenta RP, a wręczył je burmistrz Kurowa - Arkadiusz Małecki

Podczas uroczystości nie zabrakło ciepłych słów, gratulacji oraz życzeń kolejnych wspólnie przeżytych lat.

Jubilaci mieli również okazję do pamiątkowych fotografii, a spotkanie stało się okazją do wspólnego świętowania tego wyjątkowego jubileuszu.

Dominik Kęsik

Halina i Grzegorz Pioś z Brzozowej Gaci

- Poznaliśmy się w szkole podstawowej. Później nasze drogi się rozeszły i dopiero w czasie studiów spotkaliśmy się ponownie. Początkowo nie myślałam, że to będzie ten jedyny, ale tak się złożyło, że po roku czy dwóch latach zaczęliśmy myśleć o tym, by zostać razem. Nasz ślub odbył się 27 grudnia 1975 roku. Według mnie przepis na idealny związek to przede wszystkim miłość, szacunek i wzajemne zrozumienie. Pozostałe kwestie to oczywiście wspólne wychowywanie dzieci i prowadzenie gospodarstwa domowego. Mamy dwie córki i troje wnucząt, a prawnuków jeszcze się nie dochowaliśmy - mówi pani Halina

- W tamtym czasie, na początku znajomości, jeszcze nie bardzo wiedziałem, że to będzie ta jedyna żona. Nasze wesele nie było największe, bawiło się na nim około 30 osób. W tamtych czasach takie uroczystości odbywały się jeszcze w domu panny młodej, ale bardzo mile je wspominamy. Prawnuków jeszcze co prawda nie mamy, ale wierzę, że pojawią się w najbliższej przyszłości - dodaje pan Grzegorz

Złote małżeństwa z gm. Kurów odznaczone medalami 27 września:

Krystyna i Jerzy Chabros
Barbara i Henryk Czajkowscy
Wanda i Marian Drewnik
Elżbieta i Kazimierz Drozd
Jadwiga i Jerzy Głos
Elżbieta i Zygmunt Jurkowscy
Urszula i Ryszard Kaniewscy
Wanda i Stefan Karczewscy
Maria i Stanisław Kopik
Danuta i Franciszek Mrozek
Ewa i Andrzej Piech
Halina i Andrzej Pękala
Halina i Grzegorz Pioś
Krystyna i Zenon Radwan
Maria i Czesław Suszek
Anna i Jerzy Szymczyk
Regina i Jerzy Wachel
Krystyna i Stanisław Wiak
Teresa i Jan Wiśniewscy
Modesta i Wiktor Wójcik

Osiem par nie było obecnych na uroczystości. Medale trafiły także do:

Jadwiga i Stanisław Adamczyk
Halina i Krzysztof Chołajczyk
Teresa i Piotr Furtak
Ewa i Leszek Jasińscy
Marianna i Marian Kęsik
Danuta i Mieczysław Rodak
Maria i Tadeusz Sadurscy
Urszula i Leszek Samorek

350 lat parafii i 200 lat kościoła. Wyjątkowy jubileusz we Włostowicach

Od 19 do 21 września mieszkańcy Puław i okolic mieli okazję wspólnie świętować wyjątkowe rocznice związane z parafią św. Józefa w Puławach-Włostowicach. Odbyły się wydarzenia poświęcone historii parafii i miejscowości, które połączyły uroczystości religijne, spotkania mieszkańców oraz wydarzenia kulturalne.

fot. Dominik Kęsik

Na pikniku pojawiło się mnóstwo parafian. Przez kilka godzin dla uczestników przygotowano liczne atrakcje

fot. Stowarzyszenie "Przeszłość-Przyszłości"

Mszę św. z okazji 350. rocznicy powstania włostowickiej parafii oraz 200. rocznicy konsekracji kościoła odprawił abp. Stanisław Budzik

W tym roku przypada 350. rocznica powstania włostowickiej parafii oraz 200. rocznica konsekracji kościoła. Obchody rozpoczęły się w sobotę 19 września spacerem historycznym „Włostowice wczoraj i dziś". Uczestnicy, wyruszając sprzed kościoła św. Józefa, mogli poznać historię tej części Puław oraz miejsca związane z jej przeszłością.

Centralnym punktem jubileuszu była niedzielna msza św. (20 września) z udziałem abpa Stanisława Budzika. Po nabożeństwie odbył się Piknik Jubileuszowy, który zgromadził mieszkańców i gości. Była to okazja do wspólnego spotkania i rozmów, a także do przypomnienia historii parafii i jej znaczenia dla lokalnej społeczności. Wieczorem uczestnicy obchodów mogli zobaczyć premierowy pokaz filmu „Parafia św. Józefa - świadek historii". Produkcja poświęcona dziejom parafii stała się kolejnym elementem przypominającym o jej wielowiekowej obecności we Włostowicach.

fot. Dominik Kęsik

Wydarzenie uświetnił występ m.in. zespołu "Pokolenie", działającego pod kierownictwem Tadeusza Salamandry

fot. Dominik Kęsik

Na miejscu można było skosztować wielu lokalnych przysmaków

Wydarzenie zakończyło się 21 września w Mediatece. Podczas spotkania „Włostowice w historii i pamięci" został zaprezentowany film, a także odbył się wykład poświęcony dziejom miejscowości.

Organizatorami obchodów było Stowarzyszenie „Przeszłość-Przyszłości" oraz Parafia św. Józefa w Puławach-Włostowicach. Wydarzenie zostało sfinansowane ze środków Budżetu Obywatelskiego Miasta Puławy.

Dominik Kęsik

PUL

eprasa.pl 81a5ea151b

ISSN 2451-4330 N 12960

wspólnota regionalna

Nr 39 (1039) 29 września 2026 r.

24wspolnota.pl Lublin24.pl Lukow24.pl

Oszukiwał kobiety na „amerykańskiego żołnierza", ma blisko 40 zarzutów.

Nigerijczyk złapany za granicą

LUBLIN: Obywatel Nigerii, który odpowiadał za udział w zorganizowanej grupie przestępczej zajmującej się oszustwami metodą na tzw. „amerykańskiego żołnierza", został zatrzymany za granicą. Był poszukiwany Europejskim Nakazem Aresztowania oraz listem gończym.

fot. KMP Lublin

Dzięki ich zaangażowaniu oraz współpracy z Wydziałem Wsparcia Poszukiwań BMWP KGP 38-latek został zatrzymany i sprowadzony do Polski

Mężczyzna od kilku miesięcy ukrywał się przed wymiarem sprawiedliwości.

- Był poszukiwany w związku z udziałem w zorganizowanej grupie przestępczej, która zajmowała się oszustwami metodą na tzw. „amerykańskiego żołnierza". Sprawcy zyskiwali zaufanie kobiet, na następnie wyłudzali od nich wszystkie oszczędności, a niekiedy nakłaniali do zaciągania kredytów. Mężczyzna ma na koncie blisko 40 zarzutów. Wśród pokrzywdzonych są zarówno obywatelki Polski, jak i innych krajów na terenie Unii Europejskiej - przekazał podinspektor Kamil Gołębiowski z KMP w Lublinie.

Poszukiwaniami zajęli się operacyjni z II Komisariatu Policji w Lublinie. Prowadzili ustalenia, analizowali zgromadzone informacje i krok po kroku zawężali obszar poszukiwań. Ich praca doprowadziła do ustalenia, że 38-latek przebywa w Finlandii.

Dalsze działania realizowane były z Wydziałem Wsparcia Poszukiwań Biura Międzynarodowej Współpracy Policji KGP. Mężczyzna został zatrzymany w Finlandii, a potem sprowadzony do Polski.

Po wykonaniu czynności 38-letni obywatel Nigerii trafił do zakładu karnego. Ma do odbycia blisko 4 lata pozbawienia wolności. Musi również uiścić grzywnę w wysokości 80 tys. zł.

Joanna Niećko

Koszmarny wypadek. W spalonym aucie znaleziono zwłoki

ŁUKÓW: Volkswagen uderzył w drzewo i stanął w płomieniach. W spalonym wraku znaleziono zwęglone ciało.

W sobotę (26 września) wieczorem w miejscowości Bielany Duże w gm. Serokomla doszło do śmiertelnego wypadku.

Z informacji przekazanych przez Radio Lublin wynika, że kierowca samochodu marki Volkswagen polo na prostym odcinku drogi powiatowej i poza obszarem zabudowanym z przyczyn nieustalonych uderzył w drzewo.

- Auto zapaliło się, gdy na miejsce przybyli ratownicy ogień doszczętnie strawił pojazd. Po ugaszeniu w środku znaleziono zwęglone zwłoki, których tożsamość jest ustalana - informuje Radio Lublin.

Policja ustala szczegółowe okoliczności pod nadzorem prokuratury.

Joanna Niećko

R E K L A M A

MOŻLIWOŚĆ ZAKUPU MIEJSCA NA CMENTARZU KOMUNALNYM W BIAŁEJ PODLASKIEJ

- USŁUGI POGRZEBOWE
- ADMINISTRACJA CMENTARZY
- MIĘDZYNARODOWY PRZEWÓZ ZMARŁYCH
- FORMALNOŚCI URZĘDOWE

hades-biala.pl

- KAMIENIARSTWO

scalpro.pl

- WŁASNA PRODUKCJA TRUMIEN

lignart.pl

- KWIACIARNIA

poppyflowers.pl

HADES Maksymiuk i Wspólnicy

83 344 35 24
509 766 538, 601 369 849

WSZYSTKO W JEDNYM MIEJSCU.

Aleje Jana Pawła II 25, Biała Podlaska
Wisznicka 1, Łomazy
Lecha Kaczyńskiego 1A, Międzyrzec Podlaski

REG

Pijany demolował karetkę, atakował ratowników

Podejrzany przez okres 5 lat nie może powrócić do Polski. Ma też zakaz wjazdu do krajów Schengen

LUBLIN: Policjanci przy współpracy z Placówką Straży Granicznej w Lublinie doprowadzili do wydalenia z Polski obywatela Ukrainy.

- Decyzja o wydaleniu z Polski 24-letniego obywatela Ukrainy była efektem licznych zakłóceń porządku i konfliktu z prawem. Mężczyzna został zatrzymany w piątek, po ataku na ratowników medycznych oraz dokonaniu zniszczeń w karetce pogotowia - informuje podinspektor Kamil Gołębiowski z KMP w Lublinie. - Medycy interweniowali wobec mężczyzny, który kompletnie pijany leżał w okolicy stacji paliw przy al. Tysiąclecia w Lublinie. 24-letni obywatel Ukrainy miał uraz głowy. W trakcie transportu do szpitala stał się agresywny. Zaczął szarpać się z ratownikami i niszczyć wyposażenie karetki.

Na miejsce wezwano policję. Mężczyzna trafił na 2. komisariat. Usłyszał zarzuty naruszenia nietykalności oraz uszkodzenia mienia. Potem trafił na 6. Komisariat, gdzie policjanci wykonali z nim czynności w sprawie naruszenia miru domowego.

24-latek jest już w trakcie procedury deportacji. Mężczyzna dostał zakaz ponownego wjazdu do Polski i innych krajów Schengen na okres 5 lat.

Joanna Niećko

„Czołówka" nastolatków na crossach

fot. KWP Lublin

Jak ustalili policjanci, w chwili wypadku 14-latek miał kask, natomiast 15-latek nie

ŁĘCZNA: Dwa motocykle typu cross zderzyły się czołowo w sobotę (26 września) około godziny 19 w miejscowości Wólka Bielecka, gmina Milejów.

- Ze wstępnych ustaleń policjantów wynika, że 15-latek z 14-latkiem wybrali się na przejażdżkę motocyklami typu cross, jadąc po drodze gminnej. W pewnym momencie doszło do czołowego zderzenia się jednośladów. Wskutek zderzenia się obydwaj kierujący z poważnymi obrażeniami ciała zostali przetransportowani do szpitala w Lublinie. Jeden z nich, 14-latek, został przetransportowany śmigłowcem LPR - informuje sierżant Jagoda Jawor z KWP w Lublinie.

Nastolatkowie nie mieli uprawnień do prowadzenia tego typu pojazdów. Jak ustalili policjanci, w chwili wypadku 14-latek miał kask, a 15-latek nie. Obydwa pojazdy nie były zarejestrowane oraz nie posiadały ważnego ubezpieczenia.

Joanna Niećko

eprasa.pl 81a5ea151b

Echa ogólnopolskich obyczajowych publikacji

„Potrafię skrócić dystans". Burza wo starosty Łukasza Reszki wobec podw

Sprawa relacji w Starostwie Powiatowym w Łęcznej wywołała ogromne poruszenie, łącząc obyczajowe skargi podwładnych z bezwzględną walką o polityczne wpływy w powiecie.

Starosta Łukasz Reszka na motocyklu w trakcie Motoserca w Łęcznej

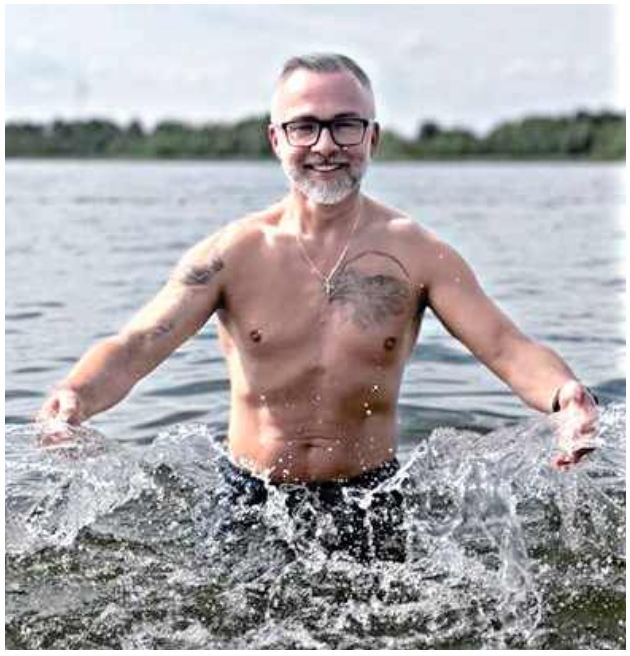

Starosta pokazuje w mediach społecznościowych różne formy swojej aktywności: Nie jestem typowym starostą: mam dwa tatuaże i jeżdżę kabrioletem, motocyklem i pickupem, a nawet potrafię prowadzić traktor. Morsuję, wędkuję, jeżdżę na rowerze i snowboardzie, chodzę po górach i na siłownię.

Głośny artykuł w „Gazecie Wyborczej", lawina komentarzy w mediach ogólnopolskich, internetowe wystąpienia samorządowca i wreszcie szczegółowe odpowiedzi na pytania naszej redakcji.

Publikacja ogólnopolskiego dziennika błyskawicznie trafiła na czołówki największych portali informacyjnych w kraju, takich jak Onet czy Wirtualna Polska. Temat obyczajowego skandalu w jednostce samorządowej zdominował dyskusje mieszkańców, pracowników instytucji publicznych oraz lokalnych polityków.

Zarzuty zza urzędniczych drzwi

Początkiem burzy stał się obszerny artykuł opublikowany na łamach lubelskiego wydania „Gazety Wyborczej". Dziennikarz przedstawił w nim relacje pracownic Starostwa Powiatowego w Łęcznej oraz podległych mu jednostek, które zdecydowały się opowiedzieć o zachowaniach starosty Łukasza Reszki. Samorządowiec kieruje powiatem od 11 miesięcy, jednak według rozmówczyń gazety ten czas wystarczył, by w urzędzie zapanował głęboki dyskomfort i poczucie przekraczania dopuszczalnych granic profesjonalizmu.

Najbardziej nośnym i wzbudzającym największe emocje wątkiem stała się sprawa letnich przejazdów po mieście prywatnym samochodem włodarza. Jak relacjonowały pracownice cytowane w publikacji prasowej, starosta miał osobiście zjawić się w pokojach biurowych i arbitralnie wybrać grupę kobiet na przejażdżkę autem z otwartym dachem. W tekście znalazły się wyjątkowo gorzkie słowa podwładnych, które opisywały swoje zażenowanie i poczucie upokorzenia, twierdząc, że przełożony wybierał atrakcyjne kobiety o długich włosach, a one same ze strachu przed negatywnymi konsekwencjami zawodowymi nie potrafiły odmówić udziału w tym specyficznym objazdowym spektaklu. Według relacji medialnych auto z bordową tapicerką krążyło ulicami Łęcznej, wzbudzając sensację wśród przechodniów.

Kolejny zarzut dotyczył oficjalnych uroczystości związanych z Dniem Samorządu Terytorialnego. Po formalnych uroczystościach pracownicy urzędu udali się na spotkanie integracyjne do siedliska Stodoła nad Wieprzem w podłęczyńskich Zawieprzycach. Z relacji przedstawionych przez dziennik wynika, że jednym z punktów nieoficjalnej części miał być konkurs wiedzy poświęcony osobie starosty, a dokładniej liczbie tatuaży zdobiących jego ciało. Część uczestniczek odebrała ten pomysł jako wysoce niestosowny, żenujący i noszący znamiona skrajnego narcyzmu przełożonego.

W materiale dziennikarskim pojawiły się również zarzuty dotyczące dwuznacznych uwag kierowanych rzekomo przez kierownika urzędu pod adresem podwładnych kobiet. Miały to być publiczne komplementy dotyczące wyglądu, które wprawiały pracownice w zakłopotanie, a także polecenia, aby po skończonych naradach konkretna urzędniczka zostawała w gabinecie sam na sam ze starostą. Rozmówczynie gazety twierdziły, że włodarz usprawiedliwiał swobodny ton byciem osobą samotną po rozwodzie. Kobiety przyznały jednocześnie, że mimo poczucia krzywdy nie złożyły oficjalnych skarg antymobbingowych, argumentując to brakiem wiary w bezstronność procedur w sytuacji, gdy zarzuty dotyczą samego szefa urzędu.

„Karawana jedzie dalej". Błyskawiczna obrona w sieci

Łukasz Reszka bezpośrednio po ukazaniu się artykułu, a także dzień później, opublikował w mediach społecznościowych dwa krótkie nagrania wideo. W dynamicznych rolkach starosta postanowił odwrócić narrację oponentów, stawiając na całkowitą otwartość, autoironię i bagatelizowanie podnoszonych kwestii.

- Od rana część mediów próbuje zrobić sensację z tego, że mam dystans do siebie, żartuję z ludźmi i organizuję spotkania integracyjne. Tylko że to nie jest żadna nowość. Jako starosta świdnicki przez lata byłem znany z tego, że potrafię skrócić dystans, integrować zespół i nie budować wokół siebie urzędniczego muru. Tak, na integracji były żarty, tak, był temat tatuaży. Z tego naprawdę ma powstać skandal? A przejazdy samochodem, które dziś przedstawia się w sposób sugestywny, były związane z wykonywaniem obowiązków służbowych. Ten kontekst przekazałem dziennikarzowi bardzo precyzyjnie. Niestety nie został ujęty i żeby było jasne – do pracy i na spotkania służbowe zdarzało mi się jeździć nie tylko kabrioletem. Jeździłem też pick-upem, motocyklem, a nawet rowerem. Samochód nie jest tu istotą sprawy. Istotne jest to, po co i gdzie jechałem – argumentował w sieci starosta.

Włodarz zasugerował przy tym, że cała afera ma drugie dno, związane z wielką polityką i zbliżającymi się wyborami parlamentarnymi. Zaapelował do swoich adwersarzy, wymieniając ich publicznie po imieniu.

- Wokół mojej osoby pojawiają się też polityczne spekulacje dotyczące przyszłych wyborów parlamentarnych i startu w nich. Doskonale wiecie, komu i dlaczego mogłoby to przeszkadzać, bo to wiedzą wszyscy w Łęcznej i w Świdniku. Nie będę też budował teorii o partiach, lokalnych środowiskach czy pryncypałach, którzy chcieliby dziś dorabiać do tej historii własną narrację. Ja robię swoje, a mieszkańcy sami ocenią, czy problemem starosty są inwestycje, drogi, współpraca dla powiatu, czy to, że ma tatuaże, jeździ różnymi samochodami i potrafi się uśmiechać. Danielu, Krzysiu i Karolu (radni powiatowi przyp. Red.), każdy może mieć swoje zdanie, a ja dalej robię swoje. Psy szczekają, karawana jedzie dalej, a ja myślę już o kolejnym tatuażu, a może nawet samochodzie – rzucił w stronę oponentów.

Następnego dnia w sieci pojawiło się drugie nagranie, w którym starosta z jeszcze większą dozą sarkazmu odniósł się do profilu swojej osoby kreowanego przez anonimowych informatorów.

- Moi drodzy, przepraszam, że nie jestem typowym starostą. Drodzy anonimowi informatorzy, żebyście nie musieli się męczyć i wymyślać: uwaga, mam dwa tatuaże i jeżdżę kabrioletem, motocyklem i pickupem, a nawet potrafię prowadzić traktor. Morsuję, wędkuję, jeżdżę na rowerze i snowboardzie, chodzę po górach i na siłownię. Obchodzę Dzień Kobiet, a w grudniu, uwaga, przebieram się za Mikołaja. I teraz najgorsze: uwielbiam ludzi, śmiech i czas spędzony z rodziną, z synem i przyjaciółmi. Wiem, wiem, skandal goni skandal. Jakby tego było mało, to swoją pracę traktuję poważnie. Ludzi, z którymi pracuję, zawsze z szacunkiem, a siebie z ogromnym dystansem. A jeśli komuś to przeszkadza, niech dopisze do kolejnego maila. Psy szczekają, karawana idzie dalej – podsumował samorządowiec.

Polityczne zaplecze i pęknięta koalicja

Powiat łęczyński od dawna stanowi arenę bezwzględnych starć partyjnych i frakcyjnych. Aby zrozumieć dynamikę obecnego konfliktu, trzeba cofnąć się do rozstrzygnięć samorządowych z wiosny 2024 roku. Wtedy to władzę w powiecie przejęła koalicja Koalicji Obywatelskiej, Trzeciej Drogi oraz lokalnego komitetu Twój Samorząd, odsuwając na boczny tor działaczy Prawa i Sprawiedliwości. Fotel starosty objął wówczas Daniel Słowik z PSL.

Układ ten rozpadł się jednak po półtora roku w wyniku wewnętrznych niesnasek personalnych. Twój Samorząd porozumiał się z PiS, a nowym kandydatem na stanowisko szefa powiatu został niespodziewanie Łukasz Reszka – politolog po Uniwersytecie Marii Curie-Skłodowskiej, wieloletni działacz samorządowy ze Świdnika, były prezes klubu sportowego Avia Świdnik oraz były starosta świdnicki. Reszka, kojarzony wcześniej ze środowiskiem Artura Sobonia, zyskał silne poparcie regionalnego barona PiS Przemysława Czarnka. Kandydaturę Reszki w październiku 2025 roku zgłosił Krzysztof Niewiadomski, poprzedni wieloletni starosta z ramienia prawicy, argumentując wybór dużym doświadczeniem samorządowym kandydata.

Sojusz ten nie przetrwał jednak próby czasu. Na szczeblu krajowym i lokalnym doszło do kolejnych podziałów. Po odejściu Mateusza Morawieckiego z PiS i powołaniu nowego bytu politycznego pod nazwą Rozwój Plus, w jego ślady poszli łęczyńscy radni powiatowi: Krzysztof Niewiadomski oraz jego syn Karol. Obaj przeszli do twardej opozycji wobec zarządu kierowanego przez Reszkę, co doprowadziło do utraty stabilnej większości w radzie.

Rzeczowe pytania zamiast internetowych przepychanek

Poprosiliśmy starostę o wyjaśnienie celu wyjazdów kabrioletem, odniesienie się do kwestii osobistych propozycji wobec pracownic, informację o ewentualnych skargach

REG

eprasa.pl 81a5ea151b

okół zachowania władnych

w komisji antymobbingowej oraz ocenę politycznego tła obecnych ataków. Starosta przesłał do naszej redakcji obszerne, szczegółowe odpowiedzi, w których punkt po punkcie odnosi się do stawianych mu zarzutów.

Starosta odrzucił narrację, jakoby wyjazdy samochodem bez dachu miały charakter prywatnych przejażdżek integracyjnych czy towarzyskich.

- Przede wszystkim chcę jednoznacznie wyjaśnić, że nie były to wyjazdy prywatne, lecz wyjazdy związane z wykonywaniem obowiązków służbowych. W jednym przypadku wspólnie z pracownikami udaliśmy się na teren inwestycji Olimpia w Łęcznej, aby zapoznać się ze stanem realizacji zadania. Kolejne wyjazdy dotyczyły gminy Milejów. Wspólnie z pracownikami uczestniczyłem w wydarzeniu organizowanym przez Dzienny Dom Senior+ w Jaszczowie, a także w działaniach związanych z przygotowaniem Dożynek Powiatu Łęczyńskiego – tłumaczy w odpowiedzi dla naszej redakcji Łukasz Reszka.

Podkreśla, w newralgicznym okresie etatowy kierowca starostwa przebywał na urlopie wypoczynkowym, co zmusiło włodarza do skorzystania z własnego środka lokomocji. Posiada on stosowne upoważnienia do używania prywatnego auta w celach służbowych, zaznaczając przy tym stanowczo, że koszty paliwa pokrywa z własnej kieszeni i nie pobiera ryczałtów ze środków publicznych starostwa.

Starosta zdementował również medialne opisy selekcji urzędniczek.

- Chciałbym również odnieść się do przedstawionego w publikacji Gazety Wyborczej obrazu sytuacji, w której miałbym wchodzić do pokoju, wskazywać palcem pracownice i wybierać je do przejażdżki samochodem. Nie było takiej sytuacji. Sam opis tej sytuacji jest zwyczajnie absurdalny. Były to zwyczajne wyjazdy związane z wykonywaniem obowiązków służbowych. Tego dnia przyjechałem do pracy kabrioletem, dlatego właśnie tym samochodem udaliśmy się na realizację wskazanych zadań. Nie widzę powodu, dla którego rodzaj samochodu miałby zmieniać charakter wykonywanych obowiązków. Co istotne, szczegółowe informacje dotyczące rzeczywistych celów tych wyjazdów przekazałem również dziennikarzowi Gazety Wyborczej. Nie zostały one jednak przedstawione czytelnikom w pełnym zakresie – dodaje starosta.

Granice relacji zawodowych i czyste konto w inspekcji pracy

Odpowiadając na drugie pytanie, dotyczące zarzutów o niestosowne zachowania, dwuznaczne uwagi i przekraczanie relacji przełożony -podwładny, Łukasz Reszka przedstawił jednoznaczne zaprzeczenie. Podkreślił, że mimo otwartego charakteru doskonale zdaje sobie sprawę z odpowiedzialności ciążącej na kierowniku jednostki samorządowej.

- Nie kierowałem do podległych mi pracownic propozycji o charakterze intymnym ani nie wykorzystywałem zależności służbowej do nawiązywania relacji osobistych. Zawsze oddzielam sprawy prywatne od zawodowych. Nie przypominam sobie również, abym zwracał się do pracownic w sposób przytoczony w publikacji Gazety Wyborczej. Jestem osobą otwartą, bezpośrednią, lubię kontakt z ludźmi i nie buduję wokół siebie niepotrzebnego dystansu. Tak funkcjonowałem przez wiele lat pracy w samorządzie, również jako starosta świdnicki. Organizowałem spotkania integracyjne, uczestniczyłem we wspólnych wydarzeniach i starałem się budować atmosferę współpracy. Nie jest to żadna nowość ani zmiana mojego sposobu funkcjonowania po objęciu stanowiska starosty łęczyńskiego – starostą się bywa, a człowiekiem trzeba być zawsze. Nie oznacza to jednak, że nie dostrzegam granicy pomiędzy swobodną atmosferą w pracy a relacjami wynikającymi z podległości służbowej. Mam świadomość, że jako przełożony ponoszę szczególną odpowiedzialność za sposób komunikowania się z pracownikami. Swoje obowiązki traktuję poważnie, a w relacjach zawodowych kieruję się szacunkiem do drugiego człowieka – oświadczył samorządowiec.

Do Starostwa Powiatowego w Łęcznej nigdy nie wpłynęła ani jedna formalna skarga na zachowanie włodarza, nie uruchomiono też komisji antymobbingowej. W urzędzie zakończyła się niedawno kontrola Państwowej Inspekcji Pracy. Inspektorzy przeprowadzili anonimowe badanie ankietowe załogi, w którym wzięło udział 89 pracowników spośród około 120 zatrudnionych. Wyniki ankiet nie potwierdziły występowania mobbingu, nękania ani naruszania godności pracowników, a całe postępowanie kontrolne zamknęło się bez sformułowania jakichkolwiek zaleceń pokontrolnych w tym zakresie.

Włodarz przypomina, że w placówce obowiązują spisane procedury oraz podręcznik etyki urzędniczej. Deklaruje zarazem, że jeśli jakikolwiek zatrudniony czuje się pokrzywdzony jego zachowaniem, powinien bez lęku skorzystać z oficjalnych dróg służbowych, co spotka się z pełną gotowością do bezstronnego wyjaśnienia sprawy.

Kulisy personalnych żądań i zarzuty wobec oponentów

Najbardziej sensacyjna część odpowiedzi starosty dotyczy tła politycznego i źródeł obecnego ataku medialnego. Łukasz Reszka wprost wskazuje, że uderzenie w jego wizerunek ma związek z ambicjami politycznymi jego lokalnych przeciwników, perspektywą nadchodzących wyborów parlamentarnych i samorządowych oraz jego własnymi planami związany z przeprowadzką do powiatu łęczyńskiego.

Włodarz ujawnia kulisy rozmów z byłymi koalicjantami, radnymi Krzysztofem i Karolem Niewiadomskimi ze stowarzyszenia Rozwój Plus. Według relacji starosty spór nie ma podłoża programowego, lecz wynika z twardego oporu wobec politycznego handlu stanowiskami publicznymi. Tym wątkiem sprawy zajmiemy się osobno.

Ostateczna weryfikacja politycznych układów nastąpi w najbliższą środę, 30 września. Na ten dzień zaplanowano kolejną sesję Rady Powiatu w Łęcznej. Wobec pęknięcia dawnej koalicji i otwartego konfliktu zarządu z radnymi ugrupowania Rozwój Plus, obrady mogą stać się początkiem próby sił zmierzającej do zmiany władz powiatu.

Grzegorz Kuczyński

REG

Poseł z Lubelszczyzny zawiesza swoje członkostwo w klubie PiS. To pokłosie afery Zondacrypto

Poseł Michał Moskal zawiesił swoje członkostwo w klubie parlamentarnym Prawa i Sprawiedliwości.

Afera Zondacrypto to skandal finansowo-polityczny wywołany nagłym krachem i ogłoszeniem upadłości jednej z największych giełd kryptowalut w Europie Środkowo-Wschodniej. W przeszłości giełda była znana pod nazwą BitBay.

Na początku 2026 roku platforma przestała wypłacać środki użytkownikom. W sierpniu 2026 roku sąd w Estonii (gdzie giełda była zarejestrowana) oficjalnie ogłosił jej upadłość. Szacuje się, że giełda była niewypłacalna już od końca 2022 roku, a dziura budżetowa i zobowiązania firmy sięgają aż 432 milionów euro.

Straty poniosły tysiące osób (szacunki rządu mówią nawet o 30 tysiącach pokrzywdzonych), w tym drobni inwestorzy oraz znane postacie publiczne. W sprawie aresztowany został m.in. Radosław P., prezes PKOL-u, któremu prokuratura zarzuca płatną protekcję.

fot. Joanna Wieńko

Onet napisał, że przed złożeniem poprawek do projektu ustawy regulującej rynek kryptowalut Michał Moskal, poseł PiS z Lubelszczyzny, miał konsultować ich zapisy z szefem giełdy Zondacrypto Przemysławem Kralem

Onet napisał, że przed złożeniem poprawek do projektu ustawy regulującej rynek kryptowalut Michał Moskal, poseł PiS z Lubelszczyzny, miał konsultować ich zapisy z szefem giełdy Zondacrypto Przemysławem Kralem.

- W związku z bezprecedensowym i insynuatorskim atakiem wymierzonym w Prawo i Sprawiedliwość oraz we mnie w związku z aferą rządu Donalda Tuska Zondacrypto, po rozmowie z Panem Prezesem Jarosławem Kaczyńskim, w poczuciu odpowiedzialności, podjąłem decyzję o zawieszeniu swojego członkostwa w Klubie Parlamentarnym Prawo i Sprawiedliwość do czasu przyjęcia przez kierownictwo partii pełnej informacji dotyczącej wszystkich okoliczności tej sprawy. Nie pozwolę, aby poprzez medialne insynuacje odpowiedzialność za działania lub zaniechania rządu Donalda Tuska w sprawie Zondacrypto została przerzucona na Prawo i Sprawiedliwość - napisał Moskal na platformie X.

GR

R E K L A M A

eprasa.pl 81a5ea151b

Cierpienia mężczyzny mogły trwać nawet kilka godzin...

Siebie wybielają, winę zrzucają na kompanów.

Stanęli przed sądem za brutalne katowanie i poniżanie mężczyzny

„Ktoś kazał mu szczekać, na pewno nie ja". „Mówiłem, żeby dali mu spokój". „Nie przyznaję się do używania jakichkolwiek narzędzi". Tak tłumaczyła się w piątek w sądzie piątka oskarżonych o brutalne uwięzienie, skatowanie i poniżenie 44-letniego mężczyzny. Skruszeni przepraszali, oferowali po kilkadziesiąt tysięcy złotych zadośćuczynienia dla ofiary.

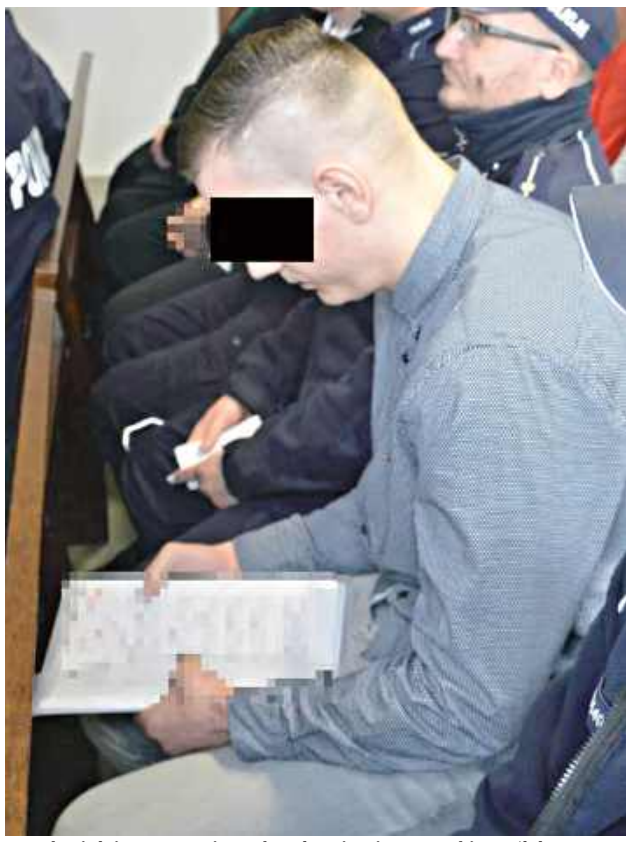

- Bardzo żałuję tego, co się wydarzyło. Nie wiem, co sobie myślałem. Chciałbym przeprosić pokrzywdzonego. Przepraszam - powiedział Artur P.

fot. Dominik Smagała

- Przepraszam za to, co zrobiłem. Żałuję tego bardzo. Ciebie też bardzo chciałbym przeprosić - mówił Jakub S., zwracają się do 44-latka

fot. Dominik Smagała

Filip P. nie przyznał się w sali rozpraw do zarzuconego mu czynu

fot. Dominik Smagała

- Mogłem wsiąść do samochodu i odjechać, ale nie potrafiłem się z tego wycofać - oznajmił w sądzie Kacper K.

Niewielka sala rozpraw Sądu Okręgowego w Lublinie wypełniła się po brzegi, osób było tyle, że niektórzy musieli obserwować wydarzenia na stojąco. Ruszył bowiem proces piątki mężczyzn oskarżonych o to, że w sierpniu ub.r. najpierw pozbawili wolności swoją ofiarę - 44-letniego mężczyznę, a później się nad nią znęcali. Połamania kości czaszki, połamane żebra, poparzenia - to tylko niektóre z obrażeń, jakich doznał pokrzywdzony.

Pobicie, skopanie, przypalanie rozgrzaną maczetą...

Do tych dramatycznych wydarzeń doszło 31 sierpnia ub.r. w Spiczynie i Nowogrodzie w pow. łęczyńskim. Śledczy ustalili, że najpierw, w Spiczynie, 44-latek został zaatakowany nagle przez grupę mężczyzn, którzy pobili go po twarzy pięściami i skopali po całym ciele, a potem umieścili w aucie i wywieźli do miejscowości Nowogród nad rzekę Wieprz, gdzie dołączył do nich Anatolii R.

Tam mężczyźni mieli poddać 44-latka torturom.

- Pokrzywdzony był wielokrotnie bity pięściami, dłońmi i kijem oraz kopany po głowie, tułowiu i kończynach. Artur P. użył maczety o długości 58 cm z rozgrzanym wcześniej w ognisku ostrzem, którą przypalał lewe ramię pokrzywdzonego. Jakub S. używał nożyc ogrodowych (sekatora), przykładał je do siłą prostowanych palców pokrzywdzonego i groził ich obcięciem. Na ciele 44-latka gaszono również papierosy oraz przypalano go zapalniczką - relacjonował już kilka tygodni temu ustalenia śledczych prok. Marcin Kozak, rzecznik prasowy Prokuratury Okręgowej w Lublinie.

Jego rzeczy spalono w ognisku. Mężczyznę poniżano, gehenna trwała kilka godzin

Do tego oprawcy mieli poniżać pokrzywdzonego.

- Oskarżeni zmusili pokrzywdzonego do rozebrania się do samej bielizny, a jego odzież, buty oraz telefon komórkowy spalili w ogniskach. Zmuszali go do poruszania się na czworakach wzdłuż rzeki, wydawania odgłosów psa, wycia, robienia pompek i klaskania. Ponadto opluwali go po twarzy i kierowali pod jego adresem groźby pozbawienia życia poprzez utopienie - dodał prokurator.

Cierpienia mężczyzny mogły trwać nawet kilka godzin. Po wszystkim oskarżeni mieli wepchnąć pokrzywdzonego - w samej bieliźnie i z licznymi obrażeniami - do bagażnika, a następnie odwieźć go do Spiczyna i tam pozostawić.

Połamane kości, oparzenia, urazy

Pokrzywdzony przypłacił ten atak poważnym uszczerbkiem na zdrowiu. Lista jego obrażeń jest długa i porażająca: złamania kości potylicznej, złamania żeber, wylewy krwawe, oparzenia ramienia i przedramienia, urazy głowy i tułowia... Zdaniem prokuratury, sprawcy narazili ofiarę na bezpośrednie niebezpieczeństwo utraty zdrowia lub życia.

Szybko ich złapali. Dwóch oskarżonych to recydywiści

Podejrzani o to bulwersujące zdarzenie szybko trafili w ręce policjantów. Zatrzymani są w wieku 17-39 lat. Powodem ataku, jak ustalono, miało być rzekome podejrzenie, że 44-letni mężczyzna brał w przeszłości udział w kradzieży motocykla jednego ze sprawców.

Prokurator zarzucił oskarżonym m.in.: pozbawienie wolności połączone ze szczególnym udręczeniem i pobicie z użyciem niebezpiecznych przedmiotów (maczety i sekatora) oraz zmuszanie do określonego zachowania. Do zarzucanych im czynów w czasie śledztwa przyznawali się tylko częściowo.

Dwaj oskarżeni – Artur P. i Anatolii R. – odpowiadają w warunkach powrotu do przestępstwa, czyli recydywy, gdyż zarzucanych czynów dopuścili się w ciągu pięciu lat po odbyciu kar pozbawienia wolności za wcześniejsze, umyślne przestępstwa podobne. Czterech oskarżonych (Artur P., Jakub S., Anatolii R. oraz Kacper K.) zostało tymczasowo aresztowanych.

Obraz brutalnych bandytów, obraz skruszonych oskarżonych

Proces całej piątki ruszył w piątek, 25 września. Czterech z nich do Sądu Okręgowego w Lublinie zostało doprowadzonych z aresztu przez policjantów, mieli skute kajdankami nogi i ręce. Poza najmłodszym z nich Filipem P., który odpowiada z wolnej stopy, a do sądu przyszedł z najbliższymi, prawdopodobnie rodzicami. Do tego doszli obrońcy wszystkich oskarżonych, pokrzywdzony i jego pełnomocnik oraz prokurator, liczna publiczność i przedstawiciele mediów.

Z relacji śledczych wyłania się obraz piątki brutalnych bandytów, którzy zgotowali pokrzywdzonemu 44-latkowi wstrząsające cierpienia. W sądzie jednak wspomniana piątka sprawiała zupełnie inne wrażenie. Oskarżeni patrzyli w podłogę, mówili cicho i zdawkowo, starali się okazać skruchę. Przepraszali pokrzywdzonego.

- Bardzo żałuję tego, co się wydarzyło. Nie wiem, co sobie myślałem. Chciałbym przeprosić pokrzywdzonego. Przepraszam - powiedział Artur P.

- Przepraszam za to, co zrobiłem. Żałuję tego bardzo. Ciebie też bardzo chciałbym przeprosić - mówił Jakub S., zwracają się do 44-latka.

- Chciałbym przeprosić pana ze szczerego serca, za to, co uczyniłem. Chciałbym zadośćuczynić za doznane krzywdy - kajał się Anatolii R.

Jeden zrzuca winę na drugiego

Filip P. nie przyznał się w sali rozpraw do zarzuconego mu czynu. Artur P., Jakub S. oraz Anatolii R. tylko częściowo przyznali się do popełnienia zarzucanych im przestępstw. Odmówili składania wyjaśnień, krótko odpowiadali na pytania sędziego Artura Jakubanisa i ewentualnie swoich obrońców. Dlatego też odczytywano wyjaśnienia składane przez nich w czasie śledztwa. Mężczyźni wyraźnie starali się umniejszyć swoją winę i zrzucić odpowiedzialność na pozostałych oskarżonych.

Jeden z nich przyznał wprost, że na początku chciał kryć kompanów, ale gdy zorientował się, że pozostali nie są wobec siebie lojalni, postanowił „wyznać całą prawdę".

- Ktoś kazał mu szczekać, na pewno nie ja. Mówiłem, żeby dali mu spokój. Nie przyznaję się do używania jakichkolwiek narzędzi - m.in. tak się tłumaczyli oskarżeni.

W piątek w sądzie przyznał się jedynie Kacper K.

- Mogłem wsiąść do samochodu i odjechać, ale nie potrafiłem się z tego wycofać. Nie wiedziałem, jak mogą na to zareagować współoskarżeni - tłumaczył się w sali rozpraw.

- Bardzo żałuję, tego, co zrobiłem. Poczuwam się do odpowiedzialności, za to, co się stało. Gdybym wiedział, że to tak daleko zajdzie, to bym stamtąd odjechał albo odszedł - dodał, a jego adwokat złożyła dokument potwierdzający ugodę mediacyjną, osiągniętą z pokrzywdzonym.

Oskarżonym grozi od pięciu do 25 lat pozbawienia wolności.

Dominik Smagała

REG

eprasa.pl 81a5ea151b

– Grał muzykę, pracował w restauracji, śpiewał – opisał Elnura A. jego kuzyn z Moskwy

Wchodził w konflikty z prawem i... śpiewał na weselach.

Przeszłość podejrzanego o egzekucję rosyjskiego opozycjonisty w Białej Podlaskiej

Nowe fakty w sprawie wstrząsającej zbrodni w Białej Podlaskiej, gdzie w czerwcu z zimną krwią zastrzelono na chodniku rosyjskiego opozycyjnego artystę. Dziennikarze dotarli do materiałów opisujących ciekawą przeszłość Elnura A. podejrzanego o to morderstwo. Poznaliśmy część dowodów zgromadzonych przez śledczych.

Do zabójstwa 44-letniego Roberta Kuzowkow doszło 15 czerwca, na chodniku przy ul. Królowej Jadwigi w Białej Podlaskiej. Mężczyznę zabito pięcioma strzałami z broni palnej, kule trafiły w klatkę piersiową i głowę ofiary. Zbrodni dokonano w biały dzień, na spokojnym dotąd blokowisku.

Robert Kuzowkow był znany pod pseudonimem Simon Skrepetski. Był artystą i aktywistą, tworzył karykatury. W jego twórczości pojawiała się niewybredna krytyka przede wszystkim władz Kremla z Władimirem Putinem na czele, ale także innych polityków.

Sprawca niezwłocznie zbiegł z miejsca zbrodni.

Dezinformacja z premedytacją?

Dziennikarze „Raportu specjalnego" zwracają uwagę na dezinformację, która przetoczyła się przez bialskie media społecznościowe tuż po zastrzeleniu Roberta Kuzowkowa, gdy jeszcze nawet nie było wiadomo, że zginął rosyjski opozycyjny artysta. I rzeczywiście, wśród Bialczan krążyły plotki m.in. o innych ofiarach śmiertelnych w innych częściach miasta.

- To wyglądało jak taka osłonowa operacja informacyjna, czyli dochodzi do tej zbrodni, pojawia się wiele informacji, że w różnych częściach miasta coś się dzieje. Celem tego typu działań mogło być po prostu sianie paniki. Funkcjonariusze zaczynają wtedy poszukiwać w innych miejscach. Moglibyśmy nazwać to odwróceniem uwagi - wypowiada się w materiale anonimowy analityk ds. badania dezinformacji.

Artysta Robert Kuzowkow. Z głębokiej Rosji trafił do Białej Podlaskiej

W „Raporcie specjalnym" wypowiada się córka Roberta Kuzowkowa.

- Do muzyki go ciągnęło, do rysowania, do wszystkiego w tym kierunku - mówi Anastazja, młoda kobieta, płynnie posługująca się językiem polskim. - W jakimś momencie zaczął znów zarabiać tą sztuką. Jak doszło do tematów politycznych, to mama powiedziała: „wyjeżdżamy". Doszło do nas, że nie jesteśmy bezpieczni - dodaje. W dalszej częsci materiału przyznaje, że jej ojciec nie chciał ochrony ze strony polskiej policji.

Kolejną z opowiadających o rosyjskim kontrowersyjnym artyście jest jego przyjaciółka i opozycyjna rosyjska aktywistka, działająca poza granicami tego kraju, Ludmiła Piatigorska.

- W nim było tyle energii twórczej, każdy swój projekt doprowadzał do końca. Wymyślał różne rzeczy, na przykład zaczął te koszulki robić. To jest właśnie jedna z jego koszulek - pokazuje kobieta koszulkę z karykaturą Władimira Putina, trzymającego rakietę głowicą jądrową.

Ludmiła Piatigorska przyznaje, że Robert Kuzowkow dostawał wiele pogróżek, również od rosyjskiej emigracji.

- Wkurzało wszystkich to, że on jest taki odważny. Pytałam go, czy się nie boi. Mówił: „nie". Pisali mu, że już niedługo będzie po tym świecie chodził, że niedługo go już nie będzie. Robert absolutnie rozumiał, że tam (w Rosji - przyp. red.) jest zło i piekło - wyjaśnia przed kamerą przyjaciółka zamordowanego Rosjanina.

Robert Kuzowkow przyjechał do Polski w 2021 roku z żoną i pięciorgiem dzieci z Kraju Ałtajskiego, głęboko w Rosji. Najpierw trafił do ośrodka dla uchodźców. Co ciekawe, tuż po ataku Rosji na Ukrainę w lutym 2022 roku, brał udział w demonstracji Białorusinów, którzy na Placu Wolności w Białej Podlaskiej krytykowali władze Rosji i Białorusi za atak na naszego wschodniego sąsiada.

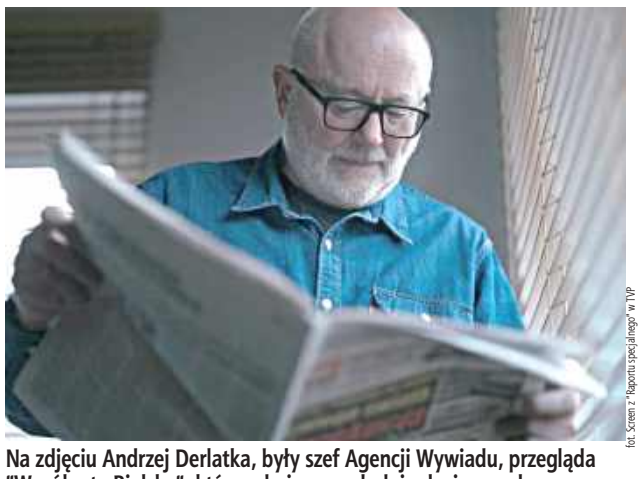

fot. Screen z "Raportu specjalnego" w TVP

Na zdjęciu Andrzej Derlatka, były szef Agencji Wywiadu, przegląda "Wspólnotę Bialską", która od pierwszych dni relacjonowała sprawę zabójstwa Roberta Kuzowkowa. W materiale "Raportu specjalnego" opowiada on o swoich wnioskach dotyczących tej sprawy

fot. Screen z "Raportu specjalnego" w TVP

Pokazano zdjęcia publikowane przez mężczyznę w mediach społecznościowych. Widać tam jego partnerkę, małe dziecko oraz Elnura A., który... występuje przed publicznością. W białej koszuli, z mikrofonem w ręku, na scenie w eleganckiej sali

Podpadł Rosjanom, Łukaszence, Kadyrowowi i Ukraińcom

Nie tylko Kremlowi, Aleksandrowi Łukaszence czy Ramzanowi Kadyrowowi, ale też Wołodymerowi Zełeńskiemu czy Ukraińcom podpadł swoimi publikacjami Robert Kuzowkow. Znalazł się nawet na ukraińskim portalu Mirotworec, gdzie pojawiły się jego dane, łącznie z adresem w Białej Podlaskiej. To witryna internetowa, na której jej twórcy umieszczają osoby wytypowane przez siebie, jako wrogowie integralności Ukrainy.

Przypisują mu drugie morderstwo. A w przeszłości był... lokalnym artystą

Policja po kilkudziesięciu godzinach zatrzymała podejrzanego o zastrzelenia Roberta Kuzowkowa w Białej Podlaskiej. To 36-letni Elnur A., posługujący się gruzińskim paszportem. Mężczyzna nie przyznał się do zabójstwa. Kilka tygodni później śledczy postawili mu kolejny zarzut - 36-latek został powiązany z innym morderstwem z 2022 roku w Warszawie, gdy pozbawiony życia został Gruzina.

W „Raporcie specjalnym" przedstawiono wyjaśnienia Elnura A., które złożył po zatrzymaniu. Do tego zdjęcia i informacje, publikowane przez mężczyznę w mediach społecznościowych. Widać tam jego partnerkę, małe dziecko oraz Elnura A., który... występuje przed publicznością. W białej koszuli, z mikrofonem w ręku, na scenie w eleganckiej sali.

- Był bardzo aktywny w mediach społecznościowych. Są nagrania z jego występów. Występował jako wokalista na imprezach, weselach - opowiada w materialne Julia Dauksza, rekacyjna analityczka OSINT (biały wywiad, opierający się na dostępie do publicznych źródeł).

W wieku 16 lat, co ustalił tygodnik „Polityka", Elnur A. został zatrzymany w północnym Kazachstanie za rabunek z użyciem przemocy lub groźbą jej użycia, za co został skazany na 3,5 roku pozbawienia wolności. W 2013 roku okradł mieszkankę Moskwy.

„Miły, sumienny, nieagresywny"

W swoich wyjaśnieniach po czerwcowym zatrzymaniu w Polsce Elnur A. podał numer kontaktowy do kuzyna, jak go opisał, mieszkającego w Moskwie. Dziennikarze „Raportu specjalnego" zadzwonili do tego mężczyzny.

- Miły, sumienny, nieagresywny, sympatyczny, pogodny. Grał muzykę, pracował w restauracji, śpiewał. Ale nie mam żadnych konkretnych informacji o żadnych problemach prawnych. Nic poza głośnymi krzykami, kilkoma wykroczeniami. Zawsze miał pieniądze, dawał prezenty ludziom wokół siebie: matce, siostrze. Jego prawnik właśnie do mnie zadzwonił i przekazał mi tę wiadomość, a ja wciąż jestem w szoku. Wciąż nie mogę uwierzyć, że mógł kogoś zabić - powiedział mężczyzna w języku rosyjskim, a nagranie z tej rozmowy opublikowano w materiale.

Zabójstwo na zlecenie?

Do Polski Elnur A. przyleciał z Chorwacji, z Dubrownika. Nagrał go monitoring na lotnisku Chopina w Warszawie.

- Śledczy dotarli do nagrań monitoringu z dnia zabójstwa, które uchwyciły go w pobliżu miejsca zabójstwa już o 5.30 rano, gdzie przemieszczał się, jak twierdzi, w celu znalezienia zatrudnienia - wskazuje Julia Dauksza w „Raporcie specjalnym".

Jak dowiadujemy się z materiału, w telefonie Elnura A. śledczy znaleźli zdjęcia Roberta Kuzowkowa z jego mediów społecznościowych.

- Elnur A. wyjaśnił, że śledził jego kanały na Telegramie, jego aktywność, za którą nie przepadał, bo obrażał jego religię - dodaje Julia Dauksza.

Do tego ślady powystrzałowe znaleziono na dłoni, obuwiu czy okularach Elnura A. Pierwszą potwierdzoną nagraniami monitoringu wizytę w Białej Podlaskiej 36-letni obywatel Gruzji odbył na przełomie maja i czerwca br. W dniach poprzedzających zabójstwo Roberta Kuzowkowa także zarejestrowano go na nagraniach monitoringu w Białej Podlaskiej.

Autorzy materiału, również głosem ekspertów, sugerują, że Elnur A. mógł dokonać tego morderstwa na zlecenie i była to zbrodnia skrupulatnie zaplanowana. Na zlecenie władz Kremla lub Czeczenów.

Tymczasem śledztwo trwa. Elnur A., decyzją lubelskiego sądu, najbliższe miesiące spędzi w areszcie. Jeśli prokuratura doprowadzi do jego oskarżenia, będzie sądzony w Lublinie. Za zabójstwo grozi od dziesięciu lat pozbawienia do nawet dożywocia.

Dominik Smagała

REG

eprasa.pl 81a5ea151b

Betony na torach, uszkodzone pociągi i akcja służb.

Sprawcą zamieszania okazał się 12-latek

Dwa pociągi towarowe najechały na betonowe elementy leżące na torach w Jedlance. Uszkodzone zostały obie lokomotywy, a na miejscu pracowali policjanci, kontrterroryści i pirotechnicy. O sprawie poinformowano też ABW i CBŚP. Dwa dni później policja ustaliła, że bloczki zepchnął na tory 12-latek.

- Do zdarzenia doszło 22 września wieczorem w Jedlance w powiecie łukowskim. Ze zgłoszenia wynikało, że jadące w przeciwnych kierunkach dwa pociągi towarowe najechały na leżące na torach betonowe bloczki. Wskutek najechania na przeszkody w obu lokomotywach uszkodzeniu uległy przednie zgarniacze - informował w środę, 23 września Marcin Józwik, oficer prasowy Komendy Policji w Łukowie.

Na szczęście nie doszło do wykolejenia składów. Żaden z maszynistów nie odniósł obrażeń. Ruch kolejowy w miejscu zdarzenia został wstrzymany na kilka godzin. Jeden z pociągów jechał z Konina do Białej Podlaskiej i miał 24 wagony, drugi z Małaszewicz do Kutna i miał 22 wagony.

Poważne działania

W związku z podejrzeniem naruszenia bezpieczeństwa infrastruktury kolejowej na miejsce skierowano policjantów. Pracowali tam funkcjonariusze z Komendy Powiatowej Policji w Łukowie, kryminalni z Komendy Wojewódzkiej Policji w Lublinie oraz kontrterroryści z Samodzielnego Pododdziału Kontrterrorystycznego Policji w Lublinie.

Sprawa została potraktowana poważnie. O zdarzeniu poinformowano także prokuraturę i służby.

- O zdarzeniu poinformowaliśmy Prokuratora Okręgowego, funkcjonariuszy Centralnego Biura Śledczego Policji, Delegatury Agencji Bezpieczeństwa Wewnętrznego oraz Państwową Komisję Badania Wypadków Kolejowych – relacjonował Marcin Józwik.

Policjanci sprawdzali, czy betonowe elementy mogły zostać celowo umieszczone na torach i czy nie było tam materiałów wybuchowych. Oględziny przeprowadzone pod nadzorem prokuratora nie ujawniły obecności materiałów wybuchowych.

- Czynności prowadzone są wstępnie w kierunku artykułu 173 Kodeksu Karnego i dotyczą sprowadzenia katastrofy w komunikacji – podawał w policyjnym komunikacie z 23 września Marcin Józwik.

Ogólnopolskie media

Sprawą szybko zainteresowały się ogólnopolskie media. Informacje o zdarzeniu pojawiły się między innymi w TVN24, Polsat News, TVP, RMF FM, Radiu ZET, Interii, Onecie i Radiu Lublin. W pierwszych materiałach informowano przede wszystkim o betonowych elementach położonych na torach, uszkodzonych lokomotywach i działaniach służb. Szybko pojawiły się pytania o możliwy sabotaż czy dywersję.

Policjanci szukali odpowiedzi na pytanie, skąd na szlaku kolejowym wzięły się betonowe elementy. Ustalono, że pochodziły one z rozebranej konstrukcji starego peronu.

Jest sprawca!

W czwartek, 24 września policja już wiedziała, kto porzucił na szynach betonowe bloczki.

– Bezpośrednio po zdarzeniu, do którego doszło we wtorek w Jedlance, łukowscy policjanci zajęli się ustaleniem szczegółowych okoliczności, a przede wszystkim osoby odpowiedzialnej za ten czyn. Sprawdzali każdy ślad i każdy sygnał w tej sprawie – informował Marcin Jóźwik.

- Okazało się, że to 12-letni chłopiec z powiatu łukowskiego zepchnął z nasypu na tory betonowe elementy dawnego peronu. Dziś (24 września) w obecności rodzica 12-latek został rozpytany i przyznał się do tego czynu – podał Jóźwik.

Policjanci ustalili, że chłopiec, przechodząc w pobliżu torów, zepchnął nogami z nasypu betonowe fragmenty dawnego peronu. Elementy spadły na tory. 12-latek ułożył tam również kilka kamieni.

Sąd Rodzinny

– Zgromadzone w tej sprawie materiały zostaną przekazane do Sądu Rodzinnego i Nieletnich w Łukowie. Nawet osoba, która w chwili popełnienia czynu nie ukończyła 13 lat, podlega przepisom o postępowaniu w sprawach nieletnich. W przypadku 12-latka odpowiedzialnego za zdarzenie na szlaku kolejowym w Jedlance Sąd Rodzinny i Nieletnich ustali, czy jego zachowanie jest przejawem demoralizacji i może zastosować wobec chłopca środki wychowawcze – podsumowuje asp. szt. Marcin Jóźwik.

Cała Polska

Wybryk łukowskiego małolata postawił na nogi policję i służby. Zdarzenie trafiło do relacji ogólnopolskich telewizji i stacji radiowych. Zanim się wyjaśniło, kto porzucił betonowe bloczki na torach, trwała dyskusja, czy to działanie terrorystów, czy sabotażystów w związku z wojną na Ukrainie.

W rozmowie z Polsat News do sprawy odniósł się premier Donald Tusk. Stwierdził, że tuż po zdarzeniu został o nim poinformowany.

- W każdej takiej sytuacji badamy bardzo dokładnie, czy istnieje podejrzenie sabotażu, czy głupoty ludzkiej (...). Pierwsze raporty nie są szczególnie alarmujące, bo nie wygląda to na jakąś bardzo profesjonalną akcję, ale nie lekceważymy żadnego takiego zdarzenia, tym bardziej że znowu mogło dojść do dramatu - stwierdził premier.

Czesław Mroczek, wiceminister Spraw Wewnętrznych i Administracji i poseł Koalicji Obywatelskiej, został zapytany 24 września przez dziennikarza RMF 24 o to, czy mamy pewność, że nikt nie namawiał 12-latka do wrzucenia tych betonów na tory.

- To jest oczywiście ustalane i najważniejsza hipoteza, która musi być sprawdzona, to jest to, czy to nie było intencjonalne działanie, by doprowadzić do szkód na kolei i do katastrofy tych pociągów. Ustalenie bezpośredniego sprawcy, którym okazał się małoletni, nie kończy tego postępowania. Musi być zbadane ponad wszelką wątpliwość, czy to dziecko działało samodzielnie w ramach jakiejś psoty, czy to było coś więcej. W tej sprawie pracuje nie tylko policja, ale również służby specjalne i to musi być wyjaśnione – powiedział minister.

Wójt: „Nie było paniki, ale trzeba było sprawdzić każdy scenariusz”

O sytuację zapytaliśmy również Marka Czuba, wójta gminy Stoczek Łukowski, na terenie której doszło do zdarzenia. Jak mówi wójt, w gminie nie było paniki, choć mieszkańcy, podobnie jak wiele osób w całym kraju, zastanawiali się, czy ułożenie betonowych bloczków na torach mogło być celowym, terrorystycznym działaniem.

- Nie popadaliśmy w panikę, wszystko było pod kontrolą. Okazało się, że to był głupi, szczeniacki wybryk młodego chłopaka, który jest niepełnoletni, i który narobił sobie i rodzinie dużo kłopotu. Naraził także na koszty PKP, policję i służby. Po prostu mu się nudziło i położył te betony na torach. Trudno tutaj mówić o jakiejś motywacji. Pomyślał, że zrobi głupiego psikusa – mówi wójt.

Matek Czub podkreśla jednak, że w obecnej sytuacji służby musiały brać pod uwagę również poważniejsze scenariusze, bo takie zdarzenia wpisują się w szerszy kontekst, czyli konflikt na wschodzie.

- Wszyscy muszą być czujni, bo do końca nie było wiadomo, czy to jest jakaś próba terrorystyczna, czy po prostu głupi wybryk – dodaje.

Teren PKP

Samorząd nie prowadził w tej sprawie żadnych czynności. Jak zaznacza Marek Czub, teren, na którym znajdowały się betonowe elementy, należy do kolei, a za jego zabezpieczenie odpowiadają właściwe służby i właściciel terenu.

Do gminy zgłaszali się dziennikarze z pytaniami, np. dlaczego te betonowe bloczki leżały blisko torów.

- Samorząd nie jest właścicielem tego terenu. Odesłałem ich do rzecznika prasowego PKP, ponieważ jest to teren będący własnością Skarbu Państwa, w dyspozycji PKP. To do PKP należy kierować pytanie, dlaczego te betony tam leżały – mówi Czub.

Zajęcia edukacyjne

Zapytaliśmy Marka Czuba, czy w związku z tym, że sprawcą postawienia na nogi policji i służb okazał się małoletni uczeń, gmina planuje przeprowadzić w szkołach zajęcia edukacyjne.

- Zagadnienia związane z zachowaniem i bezpieczeństwem są cały czas omawiane w szkołach. Nie jest też tak, że tego typu wybryki nie zdarzały się wcześniej. Dzieci uciekają ze szkoły, rozrabiają, niszczą różne elementy w obrębie szkoły. Mieliśmy na przykład wybryk młodzieży w Kisielsku, gdzie pomalowano świetlicę. Takie rzeczy były, są i zapewne będą – mówi Czub.

Dodaje, że szkoły i służby mogą prowadzić działania profilaktyczne, ale nie da się przewidzieć każdego zachowania młodego człowieka.

- Nie usprawiedliwiam młodzieży, ale takie rzeczy po prostu się zdarzają. Szkoły cały czas prowadzą edukację dotyczącą bezpieczeństwa i zachowania. Są spotkania z policją, dzielnicowymi, pracownikami pomocy społecznej i psychologami. Te działania są standardowe. Oczywiście pozostaje pytanie o ich skuteczność, ale obawiam się, że stuprocentowej skuteczności nie było, nie ma i nie będzie. Podobne sytuacje są częścią procesu dorastania, ale ważne jest, żeby młody człowiek wyciągnął z nich wnioski - żeby z tego „cielęcego” wieku wyrosnąć i nie robić takich samych, czy gorszych rzeczy w dorosłym życiu – podkreśla Marek Czub.

mo

Dwóch obywateli Ukrainy zostanie wydalonych z Polski po ataku na pracownicę ochrony

Dwóch obywateli Ukrainy zostanie wydalonych z terytorium Polski w związku ze zdarzeniem, do którego doszło w jednym z marketów w Lublinie.

Obaj mężczyźni usłyszeli zarzuty dotyczące pobicia oraz kierowania gróźb karalnych Foto: KMP Lublin

Jak poinformowała Komenda Miejska Policji w Lublinie, mężczyźni mieli próbować ukraść alkohol, a następnie zaatakować pracownicę ochrony, która próbowała ich powstrzymać.

Do zdarzenia doszło na początku ub. tygodnia. Według informacji policji 26- i 51-letni mężczyźni próbowali dokonać kradzieży alkoholu w jednym z lubelskich marketów. Ich działania zauważyła pracownica ochrony, która uniemożliwiła im opuszczenie sklepu z towarem. W trakcie zdarzenia kobieta została zaatakowana.

Policja przekazała, że mężczyźni mieli popychać i szarpać kobietę, narażając ją na bezpośrednie niebezpieczeństwo utraty życia lub zdrowia. W wyniku ataku pracownica ochrony doznała obrażeń. Jeden z mężczyzn miał również kierować wobec niej groźby pozbawienia życia.

Obaj mężczyźni usłyszeli zarzuty dotyczące pobicia oraz kierowania gróźb karalnych. Funkcjonariusze Komisariatu III Policji w Lublinie wystąpili z wnioskiem o ich wydalenie z Polski. Decyzję w tej sprawie podjęła straż graniczna.

Zgodnie z decyzją mężczyźni zostaną wydaleni z terytorium Polski i otrzymali zakaz wjazdu do wszystkich państw strefy Schengen na okres pięciu lat. Kolejnym etapem jest ich deportacja.

Magdalena Kołcon

REG

eprasa.pl 81a5ea151b

10 NAJPOPULARNIEJSZYCH STACJI

TELE PANORAMA

Program telewizyjny 30.09.-06.10.2026

DRAMAT OBYCZAJOWY SOBOTA TVP 1 21:25

Minghun

Luty, nadchodzi chiński Nowy Rok. Jurek (Marcin Dorociński) z córką Masią (Natalia Bui) nie są tradycjonalistami, ale rodzinne, chińskie święto obchodzą. Uwielbiała je zmarła przed laty matka Masi, Lan (Fenfen Huang). Masia tej nocy zabiera samochód i ma wypadek. Zdruzgotany Jurek dowiaduje się w szpitalu, że córka nie żyje. Z Edynburga przylatuje jego teść, Ben (Daxing Zhang). Zwierza się, że we śnie odwiedziła go nieżyjąca Lan i poprosiła, by odprawił minghun. W konfucjańskim zwyczaju należy znaleźć zmarłemu partnera na wieczność, wyprawić swoisty ślub po śmierci. W ramach rytuału zmarłej parze buduje się życie z papieru. Jurek uważa to za absurdalne, ale kiedy podejmuje pogrzebowe przygotowania, myśl o wiecznym szczęściu córki nie daje mu spokoju. Wracają do niego ostatnie słowa Lan. Ukochana żona wierzyła, że jeszcze kiedyś się spotkają. Jurek podejmuje szaloną próbę znalezienia małżonka dla zmarłej córki. Kiedy postanawia się poddać, dowiaduje się o śmierci syna sąsiadki, Anny. Nadchodzi dzień pogrzebu Masi, Anna odwiedza Jurka. Jej ciężko chory syn zmarł. Pokazuje mu jego telefon. W SMS-ach widać budzące się uczucie między Borysem i Masią.

PROGRAM MUZYCZNY SOBOTA POLSAT 17:40

Hitster. Muzyczna gra przebojów

To wyjątkowe muzyczne widowisko, w którym weźmie udział ponad 100 gwiazd, a największe przeboje i rywalizacja stworzą niepowtarzalną zabawę dla miłośników muzyki. Program w oryginalny sposób łączy muzyczne wspomnienia z emocjonującą rywalizacją, udowadniając, że dobra muzyka nigdy się nie starzeje. W każdym odcinku dwie dwuosobowe drużyny gwiazd zmierzą się w pełnej emocji rozgrywce, próbując odgadnąć, z którego roku pochodzą największe hity. W programie zobaczymy m.in.: Roxie Węgiel i Kevina Mgleja, Tomasza Oświecińskiego z córką Mają oraz Edytę Górniak i Justynę Steczkowską z synami, a także Piotra Kupichę, Barbarę Bursztynowicz, Sebastiana Fabijańskiego. O zwycięstwo warto walczyć, bo w każdym odcinku do wygrania będzie nawet 30 tysięcy złotych na wybrany cel charytatywny. Gospodarzami programu będą: Ida Nowakowska i debiutujący w tej roli w Polsacie, Piotr Kędzierski.

FILM BIOGRAFICZNY SOBOTA TVN 21:30

Back to Black. Historia Amy Winehouse

Dramat z 2024 roku, oparty na życiu angielskiej piosenkarki i autorki tekstów Amy Winehouse, granej przez Marisę Abela. Film przedstawia pełną pasji historię niezwykłej artystki, ukazując lata spędzone w tętniącym życiem londyńskim Camden, które nazywała domem, oraz drogę do światowej sławy. Film skupi się na niezwykłym geniuszu, kreatywności, poczuciu humoru i szczerości Amy, które towarzyszyły jej we wszystkim, co robiła, a także spróbuje zrozumieć jej demony. „Back to Black. Historia Amy Winehouse" to bezkompromisowe spojrzenie na współczesną machinę sławy i wielki hołd dla wyjątkowego talentu, który zdarza się raz na pokolenie. W filmie, wyreżyserowanym przez Sama Taylora-Johnsona występują również Jack O'Connell, Eddie Marsan i Lesley Manville. Obraz otrzymał trzy nominacje do nagrody BIFA w kategorii: najlepsza charakteryzacja, najlepszy kierownik muzyczny i najlepszy drugoplanowy występ aktorski.

FILM PRZYGODOWY NIEDZIELA TVP KULTURA 14:15

Fanfan Tulipan

Francja za czasów panowania Ludwika XV. Film opowiada historię młodego, biednego i bardzo przystojnego chłopaka o imieniu Fanfan, który uciekając przed małżeństwem, zaciąga się do armii. Co więcej, napotkana na drodze Cyganka przepowiada mu, że jeśli zaciągnie się do wojska, to pewnego dnia poślubi córkę króla.

DRAMAT SPOŁECZNY PONIEDZIAŁEK POLSAT 20:40

Diabeł

Napędzane czystą adrenaliną, kino akcji, które powstało przy współpracy z weteranami GROMu. Żołnierz elitarnej jednostki, Max (Eryk Lubos), wraca po latach do rodzinnego miasteczka na Śląsku, gdzie zostaje uwikłany w brutalny konflikt lokalnych gangów. Powrót staje się dla niego konfrontacją z przeszłością i próbą odnalezienia miejsca w świecie.

PIĄTEK 2 Października

TVP 1 (DVB-T)

7.00 Msza święta na Jasnej Górze **7.30** Agape blisko Ciebie (137) **8.00** Serwis Info **8.20** Okrasa łamie przepisy (413) **9.00** Ranczo (20): Diabelskie porachunki **10.00** Komisarz Alex (20): Uprowadzenie **11.00** Ojciec Mateusz (278): Guru **12.00** Serwis Info **12.10** Agrobiznes **12.40** Magazyn rolniczy (808) **12.55** Osobliwa planeta (4): Pomagierzy – serial dok. Australia 2024 **14.00** Splątane losy (58)

15.00 Serwis Info – magazyn
15.10 Reporterzy – magazyn
15.35 Gra słów. Krzyżówka
16.00 Dziedzictwo (1042)
17.00 Teleexpress
17.25 Jaka to melodia?
18.05 Klan (4746)
Heniutka piekła w nocy ciasta i ma problem z nadgarstkami. Bożenka podtrzymuje deklarację pomocy. Sylwia przywiozła swoje ciasta do degustacji. Wacek i Henia nie mają wątpliwości. Sylwia może zająć się wypiekami.
18.40 Akacjowa 38 (969)
19.30 19.30
19.55 Pytanie dnia
20.25 Studio Ligi Narodów UEFA
20.35 (L) Piłka nożna:
Liga Narodów UEFA: 3. kolejka grupy B4: Polska – Rumunia
23.15 Frantic – thriller
★★★★★ USA/Francja 1988
Reż. Roman Polański
1.20 Kurier
★★★ – film sensac. Polska 2019
Reż. Władysław Pasikowski
3.15 Mój Nikifor
★★★★ – film biograf. Polska 2004
Reż. Krzysztof Krauze

TVP 2 (DVB-T)

5.30 M jak miłość (1851) **6.20** Anna Dymna – spotkajmy się (449) **6.50** Barwy szczęścia (3410) **7.30** Pytanie na śniadanie – program informac.-publicystyczny **11.45** Operacja zdrowie (87) **12.25** Koło fortuny **13.15** Panna młoda (212) – serial obyczajowy Turcja 2024 **14.05** Va banque **14.30** Program rozrywkowy **14.35** Na sygnale (930): Zła sytuacja jest dobrą sytuacją

15.05 La Promesa – pałac tajemnic (490)
16.00 Koło fortuny – teleturniej
16.35 Familiada – teleturniej
17.20 Panna młoda (213)
– serial obycz. Turcja 2024
18.05 Program rozrywkowy
18.15 Va banque – teleturniej
18.50 Jeden z dziesięciu
– prowadz. Tadeusz Sznuk
19.25 Barwy szczęścia (3410-odc. powtórkowy**, 3411)**
– serial Polska 2026
20.40 Kocham Cię, Polsko!
22.15 Gabi Drzewiecka zaprasza – talk show
23.15 To jest grane – program muz. Marka Sierockiego
23.50 The Stranger (7-opis**, 8)**
– serial krym. W. Bryt. 2020
Przeglądając nagrania z kamer, Wes zauważa, że w chwili śmierci Heidi Katz odwiedził jej kawiarnię. Przeglądając zdjęcia Adam odkrywa, że tajemnicza kobieta jest córką Killane'a.
1.50 Może to ty
– komedia USA 2023
Reż. Cameron Fay, wyk. Molly McCook, Brett Dier, Veronica St. Clair

Polsat (DVB-T)

5.25 Telezakupy TV Okazje – program reklamowy **6.00** Nowy dzień – magazyn informacyjny **8.00** Halo tu Polsat – program informacyjno-publicystyczny **11.40** Ewa gotuje (580) – magazyn kulinarny **12.20** Gliniarze Śląsk (23): Najwyższy czas – serial krym. Polska 2026 **13.20** Gliniarze (988, 989): Cichy i spokojny / Okazja czyni złodzieja – serial fabularno-dokumentalny Polska 2024

15.30 Wydarzenia
15.50 Pogoda
15.55 Gliniarze (1238) – serial fabularno-dokumentalny Polska 2026
16.55 Gliniarze Śląsk (24)
Znany psychiatra, który pomaga ofiarom przemocy, został brutalnie zaatakowany. Detektywi wpadają na szokujący trop w śledztwie. Tymczasem Dominika zabiera nieświadomego zagrożenia Pitera na imprezę.
18.00 Pierwsza miłość (4258)
– serial Polska 2026
18.50 Wydarzenia
19.15 Gość „Wydarzeń"
19.25 Wypasiona Kuchnia (33)
– serial kom. Polska 2026
19.55 Twoja twarz brzmi znajomo (230)
22.00 2012
★★★ – film katastrof. USA 2009
Reż. Roland Emmerich, wyk. John Cusack, Amanda Peet, Chiwetel Ejiofor
1.35 Kapitan Phillips
★★★★ – dramat obycz. USA 2013
Reż. Paul Greengrass, wyk. Tom Hanks, Catherine Keener, Michael Chernus

TVN (DVB-T)

5.40 Uwaga! (8099) – magazyn **5.55** Ukryta prawda (1493) **6.50** Kuchenne rewolucje: Myszęcin – „Gościniec" **7.45** Dzień Dobry TVN – program informacyjno-publicystyczny **11.25** Kuchenne rewolucje: Grodzisk Wielkopolski, Restauracja „Alexandria" / „Restauracja w Borach", Żalno **13.40** Ukryta prawda (1644-1645, 1773) – serial fabularno-dokumentalny Polska 2024

16.50 Szpital św. Anny (154)
– serial obycz. Polska 2026
17.55 Detektywi (355)
19.00 Fakty
19.50 Uwaga! – magazyn
20.00 Creed: Narodziny legendy
★★★★ – dramat obycz. USA 2015
Reż. Ryan Coogler, wyk. Michael B. Jordan, Sylvester Stallone, Tessa Thompson
Kolejna odsłona przygód Rocky'ego. Młody Creed jest nieakceptowany przez środowisko zawodowców, ale ma boks we krwi. Staje się uczniem Rocky'ego, który zauważa w nim potencjał.
22.45 Interstellar
★★★★ – film sf USA/W. Brytania/Kanada 2014
Reż. Christopher Nolan, wyk. Matthew McConaughey, Anne Hathaway, Jessica Chastain
2.20 Kuba Wojewódzki (5)
3.25 Uwaga! (8100) – magazyn
3.40 Hot Spot – kulisy produkcji – reportaż
3.50 Młode gliny (26)
– serial krym. Polska2026
4.45 Nauka jazdy (18) – prog. rozrywkowy Polska 2025

TVN 7 (DVB-T)

6.50 Szkoła (496, 497) **8.45** Ukryta prawda (1398, 1565, 1566) **11.50** W-11 Wydział Śledczy (721-723) **13.55** Detektywi (139) **15.00** Szpital św. Anny (144) **16.00** Szpital (888) **17.00** Sędzia Anna Maria Wesołowska (567) **18.00** Rozwód. Walka o wszystko (19) **19.00** Ukryta prawda (1699) **20.00** ★★★ Sex Story – kom. rom. USA/W. Bryt. 2011, reż. Ivan Reitman, wyk. Natalie Portman, Ashton Kutcher **22.20** ★★★ Dusza towarzystwa – kom. USA 2018, reż. Ben Falcone, wyk. Melissa McCarthy **0.35** ★★★★ Ścigany – film sens. USA 1993 **3.15** Hotel Paradise (22)

TVP Kultura (DVB-T)

10.35 ★★★★ Porte des Lilas – dramat Wł./Fr. 1957 **12.25** Napisane życie. Wisława Szymborska **13.50** Gwiazdozbiór TVP Rozrywka **14.30** Na fali wspomnień **14.40** Muzeum polskiej piosenki **14.55** ★★★ ABC miłości – kom. Polska 1935 **16.25** Rodzina Polanieckich (5) **18.00** Tygodnik kulturalny **18.50** Kroniki Sherlocka Holmesa (5) **20.05** ★★★★ Podejrzana – thriller Korea Pd. 2022 **22.35** Pitbull (4) **23.40** ★★★★ Wstręt – thriller psych. W. Bryt. 1965 **1.30** Acid Rain – film anim. **2.05** Powrót do domu – film dok.

TVP Sport (DVB-T)

8.00 Kolarstwo: ORLEN Lang Team Race **8.30** Żużel: TAURON Ind. ME **10.35** Piłka nożna: Elim. ME do lat 21: Polska – Szwecja **12.45** KIQ Rajdowe Samochodowe MP – Rajd Wisły **13.20** Piłka nożna: Liga Mistrzyń UEFA: HB Køge Kvinder – Servette FC Chênois Féminin **15.30** Lekkie gadki **16.30** Studio **16.55 (L)** Żużel: TAURON Indywidualne Mistrzostwa Europy **19.45** Studio **20.35 (L)** Piłka nożna: LN UEFA: Polska – Rumunia **23.50** Lekkoatletyka: ME w Birmingham **2.15** Boks: Aaron McKenna – Etinosa Oliha

TV 4 (DVB-T)

7.55 Bogaty dom – biedny dom (71) **8.55** Policjantki i policjanci (654-656) **11.55** Na ratunek 112 (1002, 1003): Areszt domowy / Jak mogłeś bracie **12.55** Trudne sprawy (778-780, 1376): Szokująca prośba zamiast oświadczyn / Prześladowany nauczyciel bije uczniów / Żona pozwala kochance męża na zamieszkanie z nimi / Dziewczyna z warsztatu **16.55** Łowcy skarbów. Kto da więcej (452) **18.00** Policjantki i policjanci (1459, 1460) **20.05** A na obiad... (4) **20.25** ★★★ Patrol – film sens. USA 2006 **23.10** Gwiazdy kabaretu (186, 185) **1.20** Opowiem ci o zbrodni (4-6)

TV Trwam (DVB-T)

12.20 Głos serca (109) **13.05** Artystyczna dusza **13.30** Msza św. z Jasnej Góry **14.30** Drzwi do lasu **15.00** Modlitwa w Godzinie Miłosierdzia **15.20** Mocni w wierze **16.10** Natura obiektywnie **16.40** Post Scriptum **17.05** Rok Jubileuszowy – 200 lat poświęcenia Kościoła Św. Klemensa w Wieliczce **17.30** Łączy nas historia **18.15** Westerplatte młodych **19.00** Warto zauważyć... w mijającym tygodniu **19.30** Historie Starego Testamentu **19.45** Modlitwa z tel. udziałem dzieci **20.20** Różaniec **21.00** Apel Jasnogórski

TV Puls (DVB-T)

6.00 Policjanci z Miami (20, 21) **8.00** Kobra – oddział specjalny (6, 7) **10.00** Zaklinaczka duchów (104) **11.00** Kotka (43) **12.00** Nie igraj z aniołem (174) **13.00** Wspaniałe stulecie (16) **14.00** Rodzinny interes (9) **15.00** Lombard. Życie pod zastaw (768, 769) **17.00** Rodzinny interes (10) **18.00** Lombard. Życie pod zastaw (1033, 1034) **20.00** ★★★ 21 mostów – film sensacyjny USA/Chiny 2019 **22.00** ★★ Alarum – film sens. USA 2025 **0.00** ★★ Snajper: Kolejne starcie – film sens. USA/Niemcy/RPA 2011

★★★★★ koniecznie ★★★★ zdecydowanie tak ★★★ możesz ★★ nie musisz ★ zdecydowanie nie (L) na żywo

DVB-T stacje dostępne w naziemnej telewizji cyfrowej

REG

eprasa.pl 81a5ea151b

SOBOTA 3 Października

TVP 1

7.00 Msza św. na Jasnej Górze **7.40** Rok w ogrodzie (1185) **8.05** Rok w ogrodzie extra (458) **8.20** Pełnosprawni **9.00** Ranczo (21): Jesienna burza **10.00** Felicita (10, 11) **11.10** Ojciec Mateusz (279): Przesyłka **12.05** Dobre strony (14): Kasia Sienkiewicz i Daniel Olbrychski **12.25** ★★★ Złodziej w hotelu – komedia kryminalna USA 1955 **14.25** Okrasa łamie przepisy (383)

15.00 Rolnik szuka żony (4)
16.00 Zaraz wracam (150, 151) – serial obycz. Polska 2026
17.00 Teleexpress
17.35 Ojciec Mateusz (454) – serial krym. Polska 2026
18.20 Przed ekranem – magazyn
18.40 Jaka to melodia?
19.30 19.30
19.55 Pytanie dnia
20.25 Komisarz Alex (325) – serial krym. Polska 2026
21.25 Minghun – dramat
★★★ obyczaj. Polska 2024
Reż. Jan P. Matuszyński, Paul Dugdale, wyk. Marcin Dorociński, Daxing Zhang, Natalia Bui
23.10 Ucieczka z Los Angeles
★★★ – film sf USA 1996
Reż. John Carpenter, wyk. Kurt Russell, A.J. Langer, Steve Buscemi
Po trzęsieniu ziemi Los Angeles stało się więzieniem. Snake, były komandos, zostaje tam wysłany, aby odzyskać broń satelitarną, którą ukradła buntownicza córka prezydenta.
1.00 Morderstwa w Cantal
★★★ – thriller Francja 2023

TVP 2

5.10 Barwy szczęścia (3407, 3408) **6.25** M jak miłość (1943) **7.30** Pytanie na śniadanie – program informacyjno-publicystyczny **11.25** Super Gary. Gotuj z Bosacką! (5) – magazyn **12.05** Program publicystyczny **12.40** Informacje kulturalne (4185) **13.05** Panna młoda (213) – serial obyczajowy Turcja 2024 **14.00** Familiada – teleturniej **14.35** Koło fortuny – teleturniej

15.15 Szansa na sukces. Opole 2027: Maryla Rodowicz
16.20 Na dobre i na złe (999) – serial obycz. Polska 2026
17.15 Panna młoda (214) – serial obycz. Turcja 2024
18.15 Omnibus – szybcy i mądrzy – teleturniej
19.10 Słowo na niedzielę
19.25 Rodzinka.pl (320, 321) – serial kom. Polska 2026
20.30 The Voice of Poland: Przesłuchania w ciemno
23.00 Program rozrywkowy
23.30 Postaw na milion
0.30 Anglik, który mnie kochał
★★★ – komedia romantyczna USA/Wielka Brytania 2014
Reż. Tom Vaughan, wyk. Pierce Brosnan, Salma Hayek, Jessica Alba
Cieszący się sukcesami zawodowymi i powodzeniem u płci przeciwnej, Richard dla niezwykłej kobiety jest gotów porzucić dotychczasowy tryb życia. Nie będzie to proste.
2.15 RoboCop
★★★ – film sf USA 2014
Reż. José Padilha, wyk. Joel Kinnaman, Gary Oldman, Michael Keaton

Polsat

5.25 Telezakupy TV Okazje **6.00** Nowy dzień **8.00** Halo tu Polsat – program informac.-publicyst. **11.35** SuperMarket Chef (1): Moja rodzinka to kocha! Rodzinny obiad **12.05** Kraina lodu – film anim. USA/Norwegia 2013 **14.20** ★★★★ Nie ma mocnych – komedia obycz. Polska 1974, reż. Sylwester Chęciński, wyk. Wacław Kowalski, Władysław Hańcza, Anna Dymna

16.30 Awantura o kasę
17.40 Hitster. Muzyczna gra przebojów (1) – program muzyczny Polska 2026
18.50 Wydarzenia
19.15 Prezydenci i premierzy
19.25 Wypasiona Kuchnia (34) – serial kom. Polska 2026
19.55 Kabaret na żywo. Młodzi i moralni. Nad mętną rzeką – prog. rozrywkowy
22.00 Niezniszczalni 4
★★ – film sens. USA 2023
Reż. Scott Waugh, wyk. Jason Statham, Sylvester Stallone, 50 Cent
0.10 Pokusa
★★ – thriller Polska 2023
Reż. Maria Sadowska, wyk. Helena Englert, Andrea Preti, Piotr Stramowski
Inez marzy o karierze dziennikarki. Gdy dostaje pracę w serwisie śledzącym życie gwiazd, wydaje jej się, że wielki świat ma na wyciągnięcie ręki. Nie wie, jak dalece różni się on od jej wyobrażeń.
2.25 7 sekund
★★ – film akcji USA/Szwajcaria/Rumunia/W. Bryt. 2005

TVN

5.15 Zamieszkać na plaży (6) **5.40** Uwaga! (8100) – magazyn **5.55** Ukryta prawda (1494) – serial fabularno-dokument. Polska 2023 **6.50** Kobieta na krańcu świata (5): Nowa Zelandia – prowadzenie Martyna Wojciechowska **7.45** Dzień Dobry TVN – program informacyjno-publicystyczny **11.30** Bez kompleksów (1) **12.35** Na Wspólnej (4284-4287) **14.05** MasterChef (4)

15.45 Taskmaster (5) – program rozrywkowy Polska 2026
16.50 The Floor. VIP Challenge – teleturniej, prowadzenie Mikołaj Roznerski
19.00 Fakty
19.45 Azja Express (5) – reality show Polska 2026
21.30 Back to Black. Historia
★★★ **Amy Winehouse** – film biograf.
W. Bryt./USA/Francja 2024
Reż. Sam Taylor-Johnson, wyk. Marisa Abela, Jack O'Connell, Eddie Marsan
23.55 Oszukać przeznaczenie
★★★ – horror USA/Kanada 2000
Reż. James Wong, wyk. Devon Sawa, Ali Larter, Kerr Smith
Alex wybiera się z klasą na szkolną wycieczkę samolotem. Przed startem doznaje wizji, w której przeczuwa nadchodzącą katastrofę. Jego próby wstrzymania lotu są lekceważone. Maszyna eksploduje po starcie.
2.05 Lalka – making of
2.20 Uwaga! – magazyn
2.40 Młode gliny (27, 28) – serial krym. Polska 2026

TVN 7

6.50 Bugs Bunny Builders (1, 2) **7.20** Bociany – film anim. USA/Kan. 2016 **9.05** The Floor (13, 14) **10.20** Ukryta prawda (1557) **11.25** Mówię Wam (7) **12.40** Ukryta prawda (1558, 1559) **14.40** Szpital św. Anny (69, 70) **16.40** Detektywi (135) **17.40** ★★★ Top Gun – film sens. USA 1986, reż. Tony Scott, wyk. Tom Cruise **20.00** ★★★★ Transformers – film sf USA 2007, reż. Michael Bay, wyk. Shia LaBeouf **23.05** ★★★★ Wilk z Wall Street – film biogr. USA 2013, reż. Martin Scorsese, wyk. Leonardo DiCaprio **2.35** ★★★★ Dom w głębi lasu – horror USA/Kan. 2011

TV 4

5.30 Telezakupy TV Okazje **6.00** Łowcy skarbów. Kto da więcej (217) **7.00** Galileo (1159, 1212) **9.05** #JesteśmyDlaDzieci (347) **9.30** A na obiad... (4) **9.40** Galileo (1213) **10.45** Mini Galileo (56, 188) **11.30** Galileo (1216) **12.35** ★★★ I że ci nie odpuszczę – kom. rom. Meksyk/USA 2018, reż. Rob Greenberg, wyk. Eugenio Derbez, Anna Faris, Eva Longoria **14.55** Policjantki i policjanci (1446-1450) – serial obycz. Polska 2026 **20.05** A na deser... (14) **20.20** Sprawiedliwi – wydział kryminalny (1056-1059) **0.20** Gwiazdy kabaretu (184, 183)

TVP Kultura

9.20 ★★★ ABC miłości – kom. Polska 1935 **10.50** Kosmos 1999 (35) **11.55** Wydarzenie aktualne **12.30** Paul Signac: złoty wiek dopiero nadejdzie – film dok. Fr. 2021 **13.40** Dzień z życia artysty (9): Adam Nowak **14.20** ★★★ Dama kameliowa – melodr. Polska 1994 **16.20** Nad Niemnem (3) **17.30** Tamte lata, tamte dni (91): Sława Przybylska **18.10** ★★★★ Porte des Lilas – dram. Wł./Fr. 1957 **20.00** ★★★★ Maudie – film biogr. Kan./Irl. 2016 **22.05** 63. KFPP w Opolu **23.20** ★★★★ Podejrzana – thriller Korea Pd. 2022

TV Trwam

12.20 Warto zauważyć... w mijającym tygodniu **12.50** Natura obiektywnie **13.20** Ocalić od zapomnienia **13.30** Msza święta z Jasnej Góry **14.20** Muzyczne chwile **14.45** Jak wygrać małżeństwo? **15.00** Dzielna niewiasta **15.15** Mateczniki polskości **15.30** Wierzę w Boga **16.10** Historia PL **17.00** Żywa nić tradycji **17.30** Przełamując bariery **18.15** Rozmowy niedokończone **19.30** Manna z nieba **19.45** Modlitwa z tel. udziałem dzieci **20.00** Informacje **20.20** Różaniec **20.50** Myśląc Ojczyzna **21.00** Apel Jasnogórski

TVP Sport

8.00 KIQ Rajdowe Samochodowe MP – Rajd Wisły **8.35** Żużel: TAURON Ind. ME w Pardubicach **10.40** Piłka nożna: LN UEFA: Polska – Rumunia **12.55** (L) Piłka nożna kobiet: Górnik Łęczna – GKS Katowice **15.10** (L) Piłka nożna: Hutnik Kraków – GKS Tychy **17.25** Krzysztof Ignaczak i jego Wałbrzych **18.00** Piłka nożna: LN UEFA: Polska – Rumunia **20.15** Studio **20.40** (L) Piłka nożna: LN UEFA: Hiszpania – Czechy **23.20** Sportowy wieczór **23.50** Lekkoatletyka: Memoriał Kamili Skolimowskiej na Śląsku

TV Puls

6.00 Kobra – oddział specjalny (3-5) **9.00** Taki jest świat (39) **9.25** Boso przez świat (79) **10.00** Lombard. Życie pod zastaw (761, 763, 765, 767, 769, 1030-1034) **20.00** ★★ Murarz. Na granicy spisku – film sens. USA 2023, reż. Renny Harlin, wyk. Aaron Eckhart **22.05** ★★ Agent – thriller USA/W. Bryt./Węgry 2024, reż. Jesse V. Johnson, wyk. Aaron Eckhart, Olga Kurylenko **0.05** ★★★★ Droga do zatracenia – film sens. USA 2002, reż. Sam Mendes, wyk. Tom Hanks, Paul Newman **2.30** Dyżur (32)

★★★★★ koniecznie ★★★★ zdecydowanie tak ★★★ możesz ★★ nie musisz ★ zdecydowanie nie (L) na żywo

DVB-T stacje dostępne w naziemnej telewizji cyfrowej

NIEDZIELA 4 Października

TVP 1

7.00 Msza św. w Krakowie Łagiewnikach **8.00** Tydzień **8.30** Pociąg do Polski (5) **9.05** U Pana Boga w ogródku (5) **9.55** Ojciec Mateusz (280) **10.55** Komisarz Alex (325) **11.55** Między ziemią a niebem **12.00** Anioł Pański **12.15** Między ziemią a niebem **12.45** Taize – Dom serca (2) **13.05** Ssaki (2): W nowym świecie – serial dok. W. Bryt. 2024 **14.10** Rolnik szuka żony. Odwiedziny (4) **14.30** Lalka (5)

16.00 Zaraz wracam (152, 153) – serial obycz. Polska 2026
17.00 Teleexpress
17.35 Daję słowo – Maciej Orłoś: Grażyna Brodzińska
18.40 Jaka to melodia?
19.30 19.30
19.55 Pytanie dnia
20.25 Gra z Cieniem (18) – serial krym. Polska 2026
Pułkownik Lipmann wysuwa hipotezę dotyczącą tożsamości „Cienia", wskazując na związek z uznanym za zmarłego majorem Koskiem. Kosek wchodzi w układ z przedstawicielami półświatka.
21.25 Rolnik szuka żony (5)
22.20 Rolnik szuka żony. Odwiedziny (5)
22.45 Vanilla Sky
★★★ – thriller USA/Hiszp. 2001
Reż. Cameron Crowe, wyk. Tom Cruise, Penélope Cruz, Cameron Diaz
1.10 Minghun
★★★ – dram. obycz. Polska 2024
Reż. Jan P. Matuszyński, Paul Dugdale, wyk. Marcin Dorociński, Daxing Zhang, Natalia Bui
2.50 Jaka to melodia?

TVP 2

5.10 Barwy szczęścia (3410, 3411) **6.25** M jak miłość (1944) – serial Polska 2026 **7.30** Pytanie na śniadanie – program informacyjno-publicystyczny **11.00** Jak to się mówi, czyli Kasia u Bralczyka (72) **11.40** The Voice of Poland (7): Przesłuchania w ciemno **14.00** Familiada – teleturniej, prowadz. Karol Strasburger **14.35** Koło fortuny – teleturniej, prowadz. Rafał Brzozowski

15.10 Szansa na sukces. Opole 2027: Mela Koteluk – show
16.10 Europa da się lubić – nowe pokolenie (5) – teleturniej
17.15 Tak to leciało! – teleturniej
18.15 Omnibus – szybcy i mądrzy – teleturniej
19.10 Rodzinka.pl (321) – serial kom. Polska 2026
20.00 Gala wręczenia Nagrody Literackiej NIKE 2026
W tym roku o nagrodę rywalizują autorzy: Anna Bikont, Dorota Grabek, Justyna Kulikowska, Krzysztof Łapiński, Weronika Murek, Zyta Rudzka i Szczepan Twardoch. Galę poprowadzi Grażyna Torbicka.
21.40 Kocham Cię, Polsko!
23.10 Kwiatki polskie duże – magazyn publicystyczny
0.10 Dzień z życia artysty
0.45 Point Break – na fali
★★ – film sensacyjny Chiny/Niemcy/USA/Austria/Włochy/Kanada 2015
2.45 Będziemy mieszkać razem (5) – serial sensac.
3.40 Anglik, który mnie kochał
★★★ – komedia romantyczna USA/W. Bryt. 2014

Polsat

5.40 Telezakupy TV Okazje – program promocyjno-reklamowy **6.00** Nowy dzień – magazyn informacyjno-publicystyczny **8.00** Halo tu Polsat – program informacyjno-publicystyczny **11.50** ★★★ Mulan – film akcji USA/Chiny 2020, reż. Niki Caro, wyk. Yifei Liu, Donnie Yen, Gong Li, Jet Li, Jason Scott Lee **14.15** Twoja twarz brzmi znajomo (230) – prog. rozrywk. Polska 2026

16.30 Awantura o kasę
17.40 Hitster. Muzyczna gra przebojów (2)
18.50 Wydarzenia
19.15 Wypasiona Kuchnia (35) – serial kom. Polska 2026
19.35 Być gwiazdą
19.55 Dancing with the Stars. Taniec z gwiazdami – program rozrywkowy
22.40 Skąd wiesz? – komedia
★★★ romantyczna USA 2010
Reż. James L. Brooks, wyk. Reese Witherspoon, Paul Rudd, Owen Wilson
Lisa wdaje się w romans z bejsbolistą Mattym. Zanim ich związek nabierze rozpędu, spotyka George'a, biznesmena, który został oskarżony o przestępstwo finansowe. Lisa nie wie, którego wybrać.
1.05 W jak morderstwo
★★★ – kom. krym. Polska 2021
Reż. Piotr Mularuk, wyk. Anna Smołowik, Paweł Domagała, Szymon Bobrowski
3.30 Świat według Kiepskich (413, 414): Totto Pronto / Dymy na wodzie
4.35 Kabaretowa Ekstraklasa
4.55 Disco gramy!

TVN

5.10 Zamieszkać na plaży (7) **5.35** Uwaga! (7745) **5.50** Ukryta prawda (1495) **6.40** Kuchenne rewolucje: Karpacz – Izba pod Śnieżką **7.35** Lalka – making of **7.45** Dzień Dobry TVN – program informacyjno-publicystyczny **11.30** Kobieta na krańcu świata (6) – prow. Martyna Wojciechowska **12.40** Co za tydzień (1263) **13.20** Azja Express (5) – reality show Polska 2026

15.05 Skarb Mikołajka
★★★★ – komedia Fr./Belgia 2021
Reż. Julien Rappeneau, wyk. Ilan Debrabant, Audrey Lamy, Pierre Arditi
Ojciec Mikołajka dostaje awans. Chłopiec staje przed groźbą przeprowadzki w inne miejsce, z dala od swojej bandy. By do tego nie dopuścić, jest gotów na wszystko. Rusza na poszukiwanie skarbu.
17.25 Program rozrywkowy
17.55 Nowa Szelągowska (2)
19.00 Fakty
19.45 MasterChef (5) – show
21.20 Poskromienie złośnicy
★★ – komedia romantyczna Polska 2022
Reż. Anna Wieczur-Bluszcz, wyk. Magdalena Lamparska, Mikołaj Roznerski, Piotr Cyrwus
23.45 Interstellar – film sf USA/
★★★★ W. Bryt./Kanada 2014
Reż. Christopher Nolan, wyk. Matthew McConaughey, Anne Hathaway
3.20 Uwaga! – magazyn
3.40 Superwizjer
4.15 CSI: Kryminalne zagadki Las Vegas (23)

TVN 7

7.55 ★★★ Lassie, wróć! – film przygod. Niemcy 2020 **10.00** The Floor (15, 16) **11.25** Top Model (5) **12.50** Ukryta prawda (1560, 1561) **14.50** Szpital św. Anny (71, 72) **16.50** Detektywi (136) **17.50** ★★ Ostatni władca wiatru – film przyg. USA 2010, reż. M. Night Shyamalan, wyk. Noah Ringer **20.00** ★★★★ Top Gun: Maverick – film sens. USA 2022, reż. Joseph Kosinski, wyk. Tom Cruise **22.50** ★★★ Godziny szczytu II – film sens. USA/Hongk. 2001, reż. Brett Ratner, wyk. Jackie Chan **0.45** ★★★ Ścigane – film sens. W. Bryt./USA 2019

TV 4

7.00 Wielkie tajemnice historii (13, 14) **8.50** A na deser... (14) **9.00** Galileo (1214, 1215) **11.00** Mini Galileo (169) **11.10** ★★★★ Sztuka ścigania się w deszczu – komediodr. USA 2019 **13.35** ★★★ Patrol – film sens. USA 2006, reż. Andrew Davis, wyk. Kevin Costner, Ashton Kutcher **16.35** ★★★★ Speed – niebezpieczna szybkość – film sens. USA 1994, reż. Jan de Bont, wyk. Keanu Reeves, Dennis Hopper, Sandra Bullock **18.55** Uroczysko (215, 216) **20.05** Sprawiedliwi. Trójmiasto (173-176) **0.05** STOP Drogówka (380) **1.05** Wielkie tajemnice historii (15, 16)

TVP Kultura

10.05 Kroniki Sherlocka Holmesa (5) **11.15** Kosmos 1999 (36) **12.20** Teatr TV: Panna Maliczewska – spektakl Polska 1969, reż. Józef Słotwiński, wyk. Jacek Woszczerowicz **14.15** ★★★ Fanfan Tulipan – film przygod. Fr. 2003 **16.05** Nad Niemnem (4) **17.15** Studio Kultura – niedziela z... **18.05** Teatr TV: Biała bluzka – spektakl Polska 2025, reż. Magda Umer, wyk. Krystyna Janda **20.00** Gala wręczenia Nagrody Literackiej NIKE 2026 **21.45** Porozmawiajmy szczerze (25) **22.25** Intymność na planie – film dok.

TV Trwam

9.30 Msza święta z Jasnej Góry **10.30** Promień z Fatimy **11.00** Głos serca (110) **11.45** Solidarność – narodziny wolności **12.00** Anioł Pański z Ojcem Świętym Leonem XIV **12.15** Papież Polak do rodaków **13.00** Wolność ma swoją cenę **14.00** Serca sercu **14.35** Życiu powiedzmy tak **15.00** Wieś to też Polska **16.10** Koncert życzeń **16.50** Mateczniki polskości **17.00** Włodzimierz Rędzioch **17.30** Sól Ziemi **18.15** Rozmowy niedokończone **19.30** Baśniowy teatr lalek **20.00** Informacje **20.20** Różaniec **21.00** Apel Jasnogórski

TVP Sport

6.30 Wioślarstwo: MŚ w Amsterdamie **7.50** Piłka nożna: Liga Narodów UEFA: Polska – Rumunia **10.00** Polska Liga Żeglarska **10.30** Futbol totalny **11.35** Piłka nożna: Liga Narodów UEFA: Mecz w Oviedo: Hiszpania – Czechy **13.45** (L) Transmisja sportowa **17.30** (L) Boks: 10. kolejka **20.35** (L) Piłka nożna: Liga Narodów UEFA: Mecz w Porto: Portugalia – Norwegia **22.45** Sportowy wieczór **23.20** Żużel: TAURON Indywidulne Mistrzostwa Europy w Pardubicach **1.25** Boks: Johnny Fisher – Michael Pirotton

TV Puls

6.35 Kobra – oddział specjalny (6) **7.30** Don Matteo: Boski detektyw (3, 4) **9.35** Rodzinny interes (6, 7) **11.35** ★★ Goście, goście 3: Rewolucja – kom. Fr./Belg./Czechy 2016 **13.50** ★★★★ Król rozrywki – film biogr. USA/Chiny 2017 **15.55** ★★★★ Był sobie pies – film przygod. USA/Indie 2017 **17.55** ★★★★ Był sobie pies 2 – film przyg. USA/Chiny/Hongk. 2019 **20.00** ★★★ Pszczelarz – film sens. USA/W. Bryt. 2024 **22.05** ★★★ Koliber – film sens. W. Bryt./USA 2013 **0.05** ★★ Tropem mordercy – film sens. USA/W. Bryt. 2024

★★★★★ koniecznie ★★★★ zdecydowanie tak ★★★ możesz ★★ nie musisz ★ zdecydowanie nie (L) na żywo

DVB-T stacje dostępne w naziemnej telewizji cyfrowej

REG

eprasa.pl 81a5ea151b

PONIEDZIAŁEK 5 Października

TVP 1

7.00 Msza święta na Jasnej Górze **7.30** Studio Raban (451) **8.00** Serwis Info **8.20** Zaraz wracam (150) **9.00** Ranczo (22): Diler pierogów **10.00** Komisarz Alex (21): Zapach zbrodni **11.00** Ojciec Mateusz (281): Piąta taryfa **12.00** Serwis Info **12.10** Agrobiznes, Agropogoda **12.35** Rok w ogrodzie extra **12.50** Ssaki (2): W nowym świecie – serial dok. W. Bryt. 2024 **14.00** Splątane losy (59)

15.00 Serwis Info – magazyn
15.10 Reporterzy – magazyn
15.35 Gra słów. Krzyżówka
16.00 Dziedzictwo (1043) – serial obycz. Turcja 2020
17.00 Teleexpress
17.25 Jaka to melodia?
18.05 Klan (4747) – telenowela Polska 2026
18.40 Akacjowa 38 (970)
19.30 19.30
19.55 Pytanie dnia
20.25 Studio Ligi Narodów UEFA
20.35 (L) Piłka nożna: Liga Narodów UEFA: 4. kolejka grupy B4 – mecz w Zenicy: Bośnia i Hercegowina – Polska
23.15 Ostatni pojedynek – film dokument. Hiszpania 2026 Barcelona miała swoją ikonę – Leo Messiego. Real Madryt długo szukał odpowiedzi, aż znalazł ją w osobie Cristiana Ronaldo. Przez blisko dekadę ich rywalizacja rozpalała emocje na całym świecie.
0.25 Balans bieli
1.05 Ucieczka z Los Angeles ★★★ – film sf USA 1996
2.55 Film dokumentalny
3.55 Raport specjalny

TVP 2

5.30 M jak miłość (1852) **6.25** Rodzina (nie od) święta (54) **6.55** Barwy szczęścia (3411) **7.30** Pytanie na śniadanie – program informacyjno-publicystyczny **11.45** Okrasa łamie przepisy (383): Wrapy czy zawijańce? **12.30** Koło fortuny **13.15** Panna młoda (214) – serial obyczaj. Turcja 2024 **14.05** Va banque – teleturniej **14.35** Na sygnale (930): Zła sytuacja jest dobrą sytuacją

15.00 Koło fortuny – extra
15.05 La Promesa – pałac tajemnic (491)
16.00 Koło fortuny – teleturniej
16.35 Familiada – teleturniej
17.20 Panna młoda (215)
18.15 Va banque – teleturniej
18.50 Jeden z dziesięciu
19.25 Barwy szczęścia (3411-odc. powtórkowy**, 3412)** – serial Polska 2026
20.40 Kulisy „M jak miłość”
20.50 M jak miłość (1945) – serial Polska 2026
21.50 Na sygnale (931) – serial obycz. Polska 2026
22.20 Berlin Ku'damm '77 (5) Dorli jest w szpitalu w stanie śpiączki. Po wybudzeniu okazuje się, że ma sparaliżowane nogi. Gdy Friedericke dowiaduje się, że ojca nie widziano od kilku tygodni, interweniuje u jego dawnych znajomych.
23.15 Popiełuszko. Wolność jest ★★★ **w nas** – film biograf. Polska 2009 Reż. Rafał Wieczyński, wyk. Adam Woronowicz, Józef Glemp, Marcin Klejno
2.00 Zaślubiona (5) – serial obyczaj. Włochy 2022

Polsat

5.40 Telezakupy TV Okazje **6.00** Nowy dzień – program informacyjno-publicystyczny **8.00** Trudne sprawy (1113): Kochany Maks **9.00** Dlaczego ja? (1330) – serial fabularno-dokumentalny Polska 2024 **10.05** Wypasiona Kuchnia (20) **10.15** Dlaczego ja? (1331, 1332) **12.20** Gliniarze Śląsk (24): Krystaliczny **13.20** Gliniarze (990, 991): Wiejska nauczycielka / Niewinna zabawa

15.30 Wydarzenia
15.50 Pogoda
15.55 Gliniarze (1239)
16.55 Gliniarze Śląsk (25) – serial krym. Polska 2026
18.00 Pierwsza miłość (4259) – serial Polska 2026
18.50 Wydarzenia
19.10 Wieczór Rymanowskiego
19.35 Wypasiona Kuchnia (36) – serial kom. Polska 2026
19.55 Milionerzy – teleturniej
20.40 Diabeł – dramat społeczny ★★★ Polska/USA 2024 Reż. Blazej Jankowiak, wyk. Eryk Lubos, Paulina Gałązka, Aleksandra Popławska, Piotr Trojan
23.00 Wyścig śmierci – film sf ★★★ USA/Niemcy/W. Bryt. 2008 Reż. Paul W.S. Anderson, wyk. Jason Statham, Joan Allen, Ian McShane Wplątany w zabójstwo żony zwycięzca wyścigów NASCAR ma szansę na przedterminowe zwolnienie z zakładu karnego. Ma wziąć udział w wyścigu samochodowym.
1.25 Bez hamulców ★★★ – film sens. USA 2012
3.20 Nasz nowy dom (327)

TVN

5.15 Zamieszkać na plaży (8) **5.40** Uwaga! (7746) – magazyn interwencyjny **5.55** Ukryta prawda (1496) **6.50** Kuchenne rewolucje: Kalinowiec – „Schabowy i spółka” **7.45** Dzień Dobry TVN – program inform.-publicyst.**11.20** Doradca smaku (21) **11.30** Kuchenne rewolucje: Karpacz – Izba pod Śnieżką / Bartoszyce – Gościnna/Piwem Podlane **13.40** Ukryta prawda (1646, 1647)

15.45 Młode gliny (51) – serial krym. Polska 2026
16.50 Szpital św. Anny (155) – serial obycz. Polska 2026
17.55 Detektywi (356)
19.00 Fakty
19.55 Uwaga! – magazyn
20.15 Na Wspólnej (4288) – serial Polska 2026
20.50 The Floor. VIP Challenge (1)
21.30 Taskmaster (6)
22.40 Black Adam ★★★ – film sf USA 2022 Reż. Jaume Collet-Serra, wyk. Dwayne Johnson, Aldis Hodge, Pierce Brosnan W starożytnym Kahndaqu Teth Adam otrzymał nieograniczoną moc bogów. Uwięziono go, bo wykorzystał ją do zemsty. 5000 lat później Black Adam zostaje uwolniony z grobowca i ma zamiar wymierzyć światu sprawiedliwość.
1.10 Back to Black. Historia ★★★ **Amy Winehouse** – film biograf. W. Bryt./USA/Francja 2024
3.40 Co za tydzień – magazyn
4.20 Uwaga! – magazyn
4.40 Nauka jazdy

TVN 7

6.50 Szkoła (499, 500) **8.45** Ukryta prawda (1399, 1567, 1568) **11.50** W-11 Wydział Śledczy (724-726) **13.55** Detektywi (140) **15.00** Szpital św. Anny (145) **16.00** Szpital (889) **17.00** Sędzia Anna Maria Wesołowska (568) **18.00** Rozwód. Walka o wszystko (20) **19.00** Ukryta prawda (1774) **20.00** Hotel Paradise (23) **21.00** ★★★ Notre-Dame płonie – thriller Francja/Włochy/W. Bryt./USA 2022, reż. Jean-Jacques Annaud, wyk. Samuel Labarthe **23.25** ★★★ Sex Story – kom. rom. USA/W. Bryt. 2011 **1.35** Mówię Wam (7) **2.50** Wrota piekieł (9)

TV 4

6.00 Strażnik Teksasu (6, 7) **7.55** Bogaty dom – biedny dom (72) **8.55** Policjantki i policjanci (657-659) **11.55** Na ratunek 112 (1004, 1005) **12.55** Trudne sprawy (781-783, 1377) **16.55** Łowcy skarbów. Kto da więcej (453) **18.00** Policjantki i policjanci (1460, 1461) **20.05** Uroczysko (281) **20.40** Sprawiedliwi – wydział kryminalny (1060) **21.40** Sprawiedliwi. Trójmiasto (177) **22.45** Opowiem ci o zbrodni (2): Małgorzata i Michał Kuźmińscy: Szczególne potępienie **23.10** ★★★ We krwi – film sens. USA/W. Bryt./Puerto Rico 2014 **1.30** Love Island. Wyspa miłości (25)

TVP Kultura

10.35 ★★★★ Jezioro Bodeńskie – dramat Polska 1985 **12.15** Paul Signac: złoty wiek dopiero nadejdzie – film dok. Fr. 2021 **13.10** Mąż pod łóżkiem – film krótkom. **13.50** Kosmos 1999 (35) **14.55** ★★★ Fuks – kom. Polska 1999 **16.35** Rodzina Połanieckich (6) **18.15** Dobry tytuł (55) **18.55** Rawhide (75) **20.00** ★★★★ Dama z Szanghaju – dramat USA 1947, reż. Orson Welles, wyk. Rita Hayworth **21.40** ★★★ Fanfan Tulipan – film przyg. Fr. 2003 **23.30** ★★★★ Smak wiśni – dramat Iran/Fr. 1997, reż. Abbas Kiarostami

TV Trwam

11.20 Stan bezpieczeństwa państwa **11.30** Warto być ojcem **11.45** Muzyczne chwile **12.03** Informacje **12.20** Skazani na Sybir **13.00** 20 czerwca 1941 roku **13.30** Msza święta z Jasnej Góry **14.20** Muzyczne chwile **14.30** Wykłady z kongresu „Katolicy a cielesność” **15.00** Powstańczym śladem **15.50** Ma się rozumieć **16.10** Sanktuaria polskie **16.30** Porady medyczne bonifratrów **17.00** Świadkowie **17.30** Spotkanie Rodziny Radia Maryja **20.20** Różaniec **20.50** Myśląc Ojczyzna **21.00** Apel Jasnogórski

TVP Sport

9.30 Piłka nożna: LN UEFA: Portugalia – Norwegia **11.40** Retransmisja sportowa **13.45** Piłka nożna: Zawisza Bydgoszcz – Olimpia Grudziądz **15.45** Magazyn Betclic 2. Ligi **16.30** Studio: El. ME do lat 21 i LN UEFA **18.05 (L)** Piłka nożna: El. ME do lat 21: Włochy – Polska **20.15** Studio **20.35 (L)** Piłka nożna: Liga Narodów UEFA: Bośnia i Hercegowina – Polska **23.50** Piłka nożna: Eliminacje ME do lat 21: Włochy – Polska **2.00** Boks: Steven Butler – Stéphane Fondjo **3.40** Boks: Andres Cortes – Eridson Garcia

TV Puls

6.00 Policjanci z Miami (21, 1) **8.00** Kobra – oddział specjalny (7, 8) **10.00** Zaklinaczka duchów (105) **11.00** Kotka (44) **12.00** Nie igraj z aniołem (175) **13.00** Wspaniałe stulecie (17) **14.00** Rodzinny interes (10) a **15.00** Lombard. Życie pod zastaw (770, 771) **17.00** Rodzinny interes (11) **18.00** Lombard. Życie pod zastaw (1034, 1035) **20.00** ★★ Cash Out – film sens. USA 2024 **21.55** ★★★ 21 mostów – film sens. USA/Chiny 2019 **23.55** ★★★ Tajna broń – film sens. USA 1996 **2.00** Dzielnica strachu (85)

★★★★★ koniecznie ★★★★ zdecydowanie tak ★★★ możesz ★★ nie musisz ★ zdecydowanie nie **(L)** na żywo

DVB-T stacje dostępne w naziemnej telewizji cyfrowej

WTOREK 6 Października

TVP 1

7.00 Msza św. na Jasnej Górze **7.30** Kościół z bliska (738) **8.10** Pogoda Info **8.20** Zaraz wracam (151) **9.00** Ranczo (23): Do dobrego lepiej przymusić **10.00** Komisarz Alex (22): Śmierć w masce **11.00** Ojciec Mateusz (282): Pokój z widokiem **12.00** Serwis Info **12.10** Agrobiznes **12.40** Magazyn rolniczy **12.55** Osobliwa planeta (5): Klub walki **14.00** Splątane losy (60)

15.00 Serwis Info – magazyn
15.10 Reporterzy – magazyn
15.35 Gra słów. Krzyżówka
16.00 Dziedzictwo (1044) – serial obycz. Turcja 2020
17.00 Teleexpress
17.25 Jaka to melodia?
18.05 Klan (4748) – telenowela Polska 2026
18.40 Akacjowa 38 (971) – serial obycz. Hiszp. 2018
19.30 19.30
19.55 Pytanie dnia
20.30 Felicita (12) – serial obycz. Polska/Włochy 2026 Nico po raz pierwszy poznaje rodziców Kamila. Choć początek spotkania nie należy do najłatwiejszych, dzięki wsparciu Oliwii atmosfera szybko staje się bardziej swobodna. Zośka spędza wieczór z Markiem.
21.05 Sekielski wieczorową porą
22.10 Chłopcy z ferajny – film ★★★★★ sensacyjny USA 1990 Reż. Martin Scorsese, wyk. Robert De Niro, Ray Liotta, Joe Pesci
0.45 Vanilla Sky – thriller ★★★ USA/Hiszpania 2001
3.05 Film dokumentalny

TVP 2

5.35 M jak miłość (1853) **6.25** Powrót Łemków do prawosławia **6.55** Barwy szczęścia (3412) **7.30** Pytanie na śniadanie – program informacyjno-publicystyczny **11.45** Rosół polski (41) – magazyn kulinarny **12.30** Koło fortuny – teleturniej **13.15** Panna młoda (215) – serial obyczajowy Turcja 2024 **14.05** Va banque – teleturniej **14.35** Na sygnale (931): Końska dawka

15.05 La Promesa – pałac tajemnic (492)
16.00 Koło fortuny – teleturniej
16.35 Familiada – teleturniej
17.20 Panna młoda (216)
18.15 Va banque – teleturniej
18.50 Jeden z dziesięciu
19.25 Barwy szczęścia (3412-odc. powtókowy**, 3413)** – serial Polska 2026
20.35 Magazyn Ekspresu Reporterów
20.40 Kulisy „M jak miłość”
20.50 M jak miłość (1946) – serial Polska 2026
21.50 Na sygnale (932-opis**, 933)** – serial Polska 2026 Britney i Alek odpowiadają na wezwanie do „martwicy stóp” i „uzdrawiają” pacjenta w kilka sekund. Później jadą do lokalnego bistro. Nowy zauważa, że jeden z klientów ma problemy neurologiczne.
23.00 Tonia – dramat obyczaj. ★★ Polska 2023
0.35 Popiełuszko. Wolność jest ★★★ **w nas** – film biograf. Polska 2009
3.10 Rozbite marzenia. 1918-1939 (1) – serial hist. Niem./Fr./Austria/Luks. 2018

Polsat

5.25 Telezakupy TV Okazje **6.00** Nowy dzień – program informac.-publicyst. **8.00** Trudne sprawy (1114): Cudzy syn **9.00** Dlaczego ja? (1333) **10.05** Wypasiona Kuchnia (21) **10.15** Dlaczego ja? (1334, 1335): Kto jest tatą / „Szpilka” nadaje cukierkom niepowtarzalny, „ostry” smak **12.20** Gliniarze Śląsk (25): Zagotowany **13.20** Gliniarze (992, 993): Osobista porażka / Powiązania

15.30 Wydarzenia
15.50 Pogoda
15.55 Gliniarze (1240)
16.55 Gliniarze Śląsk (26) – serial krym. Polska 2026
18.00 Pierwsza miłość (4260) – serial Polska 2026
18.50 Wydarzenia
19.15 Gość „Wydarzeń”
19.25 Wypasiona Kuchnia (37)
19.55 Milionerzy – teleturniej
20.35 Lucy – film sf Francja/Niemcy/Tajwan/Kanada/W. Bryt./USA 2014 Reż. Luc Besson, wyk. Scarlett Johansson, Morgan Freeman, Min-sik Choi Mieszkająca na Tajwanie studentka staje się zakładniczką dilera narkotyków. Umieszczony w brzuchu dziewczyny narkotyk przenika do organizmu. Teraz potrafi kontrolować materię.
22.20 Obcy: Przymierze ★★★ – film sf USA/W. Bryt. 2017 Reż. Ridley Scott, wyk. Michael Fassbender, Katherine Waterston, Billy Crudup
1.00 Detonator – thriller ★★ USA/Rumunia 2006
3.15 Nasz nowy dom

TVN

5.10 Zamieszkać na plaży (9) **5.40** Uwaga! (8101) **5.55** Ukryta prawda (1497) **6.50** Kuchenne rewolucje: Tarnowskie Góry – „Art-smaku” **7.45** Dzień Dobry TVN – program inform.-publicystyczny **11.20** Doradca smaku (22) **11.30** Kuchenne rewolucje: Trzciel, Pizzeria „Incognito” / Kudowa-Zdrój – Szmaragdowa/Ghvino i Śpiew **13.40** Ukryta prawda (1648, 1649)

15.45 Młode gliny (52)
16.50 Szpital św. Anny (156) – serial obycz. Polska 2026
17.55 Detektywi (357)
19.00 Fakty
19.55 Uwaga! – magazyn
20.15 Na Wspólnej (4289) – serial Polska 2026
20.50 The Floor. VIP Challenge (2)
21.30 Kuba Wojewódzki
22.45 Kolekcjoner – dramat ★★★ kryminalny USA 1997 Reż. Gary Fleder, wyk. Morgan Freeman, Ashley Judd, Cary Elwes Policyjny ekspert poszukuje mordercy, który porwał jego siostrzenicę. W śledztwie pomaga mu niedoszła ofiara psychopaty, której udało się uciec. Zna jego głos i może go rozpoznać.
1.00 Superwizjer
1.40 Uwaga! – magazyn
2.00 CSI: Kryminalne zagadki Las Vegas (1): Fala uderzeniowa – serial kryminalny USA 2010
3.00 Młode gliny (29)
4.00 Nauka jazdy
4.35 Zamieszkać na plaży (10) – serial dokum. USA 2020

TVN 7

6.50 Szkoła (502, 503) **8.45** Ukryta prawda (1400, 1569, 1570) **11.50** W-11 Wydział Śledczy (727-729) **13.55** Detektywi (141) **15.00** Szpital św. Anny (146) **16.00** Szpital (890) **17.00** Sędzia Anna Maria Wesołowska (569) **18.00** Rozwód. Walka o wszystko (21) **19.00** Ukryta prawda (1775) **20.00** Hotel Paradise (24) **21.00** ★★★★ Ścigany – film sensac. USA 1993, reż. Andrew Davis, wyk. Harrison Ford **23.45** ★★★★ Dom w głębi lasu – horror USA/Kanada 2011, reż. Drew Goddard, wyk. Kristen Connolly **1.50** Hotel Paradise (23) **2.50** Wrota piekieł (10)

TV 4

6.00 Strażnik Teksasu (8, 9) **7.55** Bogaty dom – biedny dom (73) **8.55** Policjantki i policjanci (660-662) **11.55** Na ratunek 112 (1006, 1007) **12.55** Trudne sprawy (784-786, 1378) **16.55** Łowcy skarbów. Kto da więcej (454) **18.00** Policjantki i policjanci (1461, 1462) **20.05** Uroczysko (282) **20.40** Sprawiedliwi – wydział kryminalny (1061) **21.40** Sprawiedliwi. Trójmiasto (178) **22.45** Opowiem ci o zbrodni (3): Max Czornyj – Gdy pisana nam śmierć **23.10** ★★★★ Źle się dzieje w El Royale – dramat USA 2018 **2.05** Love Island. Wyspa miłości (26)

TVP Kultura

10.40 ★★★ Fuks – kom. sens. Polska 1999 **12.20** Z pamiętnika mej duszy. Marek Grechuta – film dok. **13.20** Gry i zabawy dziecięce – film dok. **13.50** Kosmos 1999 (36) **14.55** ★★★ Ceremonia pogrzebowa – dramat W. Bryt./Polska 1984 **16.40** Rodzina Połanieckich (7) **18.15** W poszukiwaniu dobrego filmu (52) **18.55** Rawhide (76) **20.00** Teatr TV: Rajski ogródek – szkice z Różewicza – Polska 2003 **21.30** ★★★ Noc 12 października – thriller Fr./Belg. 2022 **23.35** ★★★★ Dama z Szanghaju – USA 1947

TV Trwam

11.50 Święty na każdy dzień **12.20** Głos serca (111) **13.05** Leśni zapylacze **13.30** Msza święta z Jasnej Góry **14.20** Muzyczne chwile **14.30** Post Scriptum **15.00** Wygrana **15.50** Ma się rozumieć **16.10** Jestem mamą **16.25** Przyroda w obiektywie **16.40** Zdrowie z Bożej apteki **17.00** Wierzę w Boga **17.30** Burza w okręgu krakowskim **18.15** Rozmowy niedokończone **19.30** Każdy maluch to potrafi **19.45** Modlitwa z tel. udziałem dzieci **20.00** Informacje **20.20** Różaniec **20.50** Myśląc Ojczyzna **21.00** Apel Jasnogórski

TVP Sport

8.00 Piłka nożna: Eliminacje ME do lat 21: Włochy – Polska **10.05** Piłka nożna: Liga Narodów UEFA: Bośnia i Hercegowina – Polska **12.20** Żużel: TAURON Indywidualne ME w Pardubicach **14.25** Piłka nożna: Eliminacje ME do lat 21: Włochy – Polska **16.30** Piłka kobiet **17.30** Legia świętuje 110 lat **19.10** Piłka nożna: MŚ kobiet do lat 20 w Polsce: Podsumowanie **19.50 (L)** Transmisja sport. **22.00** Sportowy wieczór **22.35** Boks: 10. kolejka **1.00** Boks: Tenshin Nasukawa – Takuma Inoue

TV Puls

6.00 Policjanci z Miami (1, 2) **8.00** Kobra – oddział specjalny (8, 1) **10.00** Zaklinaczka duchów (106) **11.00** Kotka (45) **12.00** Nie igraj z aniołem (176) **13.00** Wspaniałe stulecie (18) **14.00** Rodzinny interes (11) **15.00** Lombard. Życie pod zastaw (772, 773) **17.00** Rodzinny interes (12) **18.00** Lombard. Życie pod zastaw (1035, 1036) **20.00** ★★ Kod 211 – film akcji USA/Bułg. 2018 **21.50** ★★ Historia zemsty – thriller USA 2017 **23.55** ★★★ Kod zła – thriller USA 2024 **2.00** Dzielnica strachu (86)

★★★★★ koniecznie ★★★★ zdecydowanie tak ★★★ możesz ★★ nie musisz ★ zdecydowanie nie **(L)** na żywo

DVB-T stacje dostępne w naziemnej telewizji cyfrowej

REG

eprasa.pl 81a5ea151b

ŚRODA 7 Października

TVP 1

7.00 Msza św. na Jasnej Górze **7.30** Rodzina (nie od) święta (54) **8.00** Serwis Info **8.25** Zaraz wracam (152) **9.05** Ranczo (24): Siła władzy **10.05** Komisarz Alex (23): Zabójcza dawka **11.00** Ojciec Mateusz (283): Okup **12.00** Serwis Info **12.10** Agrobiznes **12.40** Magazyn rolniczy **12.55** Osobliwa planeta (6): Gangsterzy – serial dok. Australia 2024 **14.00** Splątane losy (61)

15.00 Serwis Info – magazyn
15.10 Reporterzy – magazyn
15.35 Gra słów. Krzyżówka
16.00 Dziedzictwo (1045)
17.00 Teleexpress
17.25 Jaka to melodia?
18.05 Klan (4749)
18.40 Akacjowa 38 (972)
19.30 19.30
19.55 Pytanie dnia
20.30 Felicita (13) – serial obycz. Polska/Włochy 2026
21.05 Rocky – dramat ★★★★★ obyczajowy USA 1976 Reż. John G. Avildsen, wyk. Sylvester Stallone, Talia Shire, Burt Young Historia boksera Rocky'ego Balboy, który dostaje szansę udziału w pojedynku o tytuł mistrza świata wagi ciężkiej. Pięściarz podejmuje wyzwanie.
23.15 Cegła i inne nagrody filmowe. Opowiada Andrzej Wajda – film dokumentalny Polska 2011
0.20 Ukryta sieć ★★★ – thriller Polska 2023
2.10 Morderstwa w Chantilly ★★★ – film krym. Francja 2023
3.50 Film dokumentalny
4.55 Wykrywacz kłamstw

TVP 2

5.35 M jak miłość (1854) **6.25** Pożyteczni.pl (385) **6.55** Barwy szczęścia (3413) **7.30** Pytanie na śniadanie – program informacyjno-publicystyczny **11.50** Gwiazdorska kuchnia Ani (51) – magazyn **12.30** Koło fortuny **13.15** Panna młoda (216) – serial obycz. Turcja 2024 **14.05** Va banque – teleturniej **14.35** Na sygnale (932): Kto sieje wiatr... – serial obycz. Polska 2026

15.05 La Promesa – pałac tajemnic (493)
16.00 Koło fortuny – teleturniej
16.35 Familiada – teleturniej
17.20 Panna młoda (217) Wynik testu DNA zaskakuje wszystkich. Mukadder opowiada Nusretowi i Beyzie o swojej strategii. Yonca składa Deryi propozycję pracy. Melih rozmawia z Sinem.
18.15 Va banque – teleturniej
18.50 Jeden z dziesięciu
19.25 Barwy szczęścia (3413-odc. powtórkowy**, 3414)** – serial Polska 2026
20.40 Przepis dnia – magazyn
20.50 Na dobre i na złe (1000) – serial obycz. Polska 2026
21.50 Na sygnale (934)
22.20 Magazyn Ekspresu Reporterów – magazyn
23.20 Ze wszystkich sił ★★★ – dramat obyczajowy Francja/Belgia 2013 Reż. Nils Tavernier, wyk. Jacques Gamblin, Alexandra Lamy, Fabien Héraud
1.00 Peaky Blinders (9) – serial gangsterski W. Bryt. 2014
2.05 Dziki – film dok. Fr. 2022
4.35 Na dobre i na złe (950)

Polsat

5.25 Telezakupy TV Okazje – reklama **6.00** Nowy dzień – program inform.-publicystyczny **8.00** Trudne sprawy (1115): Córeczka mamusi **9.00** Dlaczego ja? (1336): Niebezpieczne znalezisko **10.05** Wypasiona Kuchnia (22) **10.15** Dlaczego ja? (1337, 918) **12.20** Gliniarze Śląsk (26): Poza podejrzeniem **13.20** Gliniarze (994, 995): Ze strachu / W kręgu podejrzeń

15.30 Wydarzenia
15.50 Pogoda
15.55 Gliniarze (1241) Dwóch napastników napada na mężczyznę i zabiera mu dużą ilość gotówki, którą zaatakowany wypłacił wcześniej w banku. Żona ujawnia kompromitujące zdjęcia z nieletnią kochanką, które jej mąż dostał z żądaniem pieniędzy w zamian za milczenie.
16.55 Gliniarze Śląsk (27) – serial krym. Polska 2026
18.00 Pierwsza miłość (4261) – serial Polska 2026
18.50 Wydarzenia
19.15 Gość „Wydarzeń"
19.25 Wypasiona Kuchnia (38)
19.55 Milionerzy – teleturniej
20.30 Kabaret K2. Jedziemy po bandzie (3) – program rozrywkowy Polska 2026
22.00 Kochaj albo rzuć ★★★★ – komedia Polska 1977 Reż. Sylwester Chęciński, wyk. Władysław Hańcza, Irena Karel, Anna Dymna
0.40 Ted – komedia USA 2012
2.55 Nasz nowy dom (329)
4.00 Kabaretowa Ekstraklasa
4.40 Disco gramy!

TVN

5.05 Jak to jest zrobione? (12) **5.40** Uwaga! (8102) **5.55** Ukryta prawda (1498) **6.50** Kuchenne rewolucje: Suwałki – „Fresco" **7.45** Dzień Dobry TVN – program inform.-publicystyczny **11.20** Doradca smaku (23) **11.30** Kuchenne rewolucje: Wrocław, Restauracja „Nie ma jak u mamy": Racibórz – Imperia **13.40** Ukryta prawda (1650, 1651) – serial fabul.-dok. Polska 2024

15.45 Młode gliny (53) W jedym z magazynów znaleziono dowody, że jego najemca obserwował trzy młode kobiety. Wszystkie w ostatnich latach zaginęły. Policja ustala, że wynajmujący magazyn też zaginął, bo próbował prowadzić śledztwo na własną rkę.
16.50 Szpital św. Anny (157) – serial obycz. Polska 2026
17.55 Detektywi (358)
19.00 Fakty
19.55 Uwaga! – magazyn
20.15 Na Wspólnej (4290) – serial Polska 2026
20.50 The Floor. VIP Challenge (3)
21.30 Top Model – reality show
23.05 Creed: Narodziny legendy ★★★★ – dramat obycz. USA 2015 Reż. Ryan Coogler, wyk. Michael B. Jordan, Sylvester Stallone, Tessa Thompson
1.40 Nowa Szelągowska (2)
2.50 Uwaga! – magazyn
3.10 CSI: Kryminalne zagadki Las Vegas (2): Rekin
4.10 Nauka jazdy
4.45 Zamieszkać na plaży (11) – serial dokum. USA 2020

TVN 7

6.50 Szkoła (505, 506) **8.45** Ukryta prawda (1401, 1571, 1572) **11.50** W-11 Wydział Śledczy (730-732) **13.55** Detektywi (142) **15.00** Szpital św. Anny (147) **16.00** Szpital (891) **17.00** Sędzia Anna Maria Wesołowska (571) **18.00** Rozwód. Walka o wszystko (22) **19.00** Ukryta prawda (1776) **20.00** Hotel Paradise (25) **21.00** ★★★★ Wilk z Wall Street – film biogr. USA 2013, reż. Martin Scorsese, wyk. Leonardo DiCaprio, Margot Robbie **0.35** ★★★ Polowanie na druhny – kom. USA 2005, reż. David Dobkin, wyk. Owen Wilson **3.00** Hotel Paradise (24) **3.55** Fachowcy (18)

TV 4

6.00 Strażnik Teksasu (10, 11) **7.55** Bogaty dom – biedny dom (74) **8.55** Policjantki i policjanci (663-665) **11.55** Na ratunek 112 (1008, 1009) **12.55** Trudne sprawy (787-789, 1379) **16.55** Łowcy skarbów. Kto da więcej (455) **18.00** Policjantki i policjanci (1462, 1463) **20.05** Uroczysko (283) **20.40** Sprawiedliwi – wydział kryminalny (1062) **21.40** Sprawiedliwi. Trójmiasto (179) **22.45** Opowiem ci o zbrodni (4): Joanna Opiat-Bojarska – Linia obrony **23.10** ★★★ W lesie dziś nie zaśnie nikt – horror Polska 2020 **1.30** Love Island. Wyspa miłości (27)

TVP Kultura

8.25 Tamte lata, tamte dni (85) **9.00** Rodzina Połanieckich (7) **10.35** ★★★ Ceremonia pogrzebowa – dramat W. Bryt./Polska 1984 **12.20** Oni wszyscy byli w Montreux (1) **13.40** Nad Niemnem (3) **14.50** ★★★ Złote koło – film krym. Polska 1971 **16.40** Dyrektorzy (1) **18.15** Kolekcja (11) **18.30** Informacje kulturalne **18.55** Rawhide (77) **20.00** ★★★★ Filip – dramat Polska 2022, reż. Michał Kwieciński, wyk. Eryk Kulm **22.15** Teatr TV: Mosaik – Fr. 2024 **23.30** Mel Gibson – portret ekscentryka – film dok.

TV Trwam

11.00 Muzyczne chwile **11.10** Mateczniki polskości **11.25** Jestem mamą **11.40** Myśląc historia **11.50** Odnaleźć siebie **12.20** Głos serca (112) **13.05** Kolor Boga **13.30** Msza święta z Jasnej Góry **14.20** Muzyczne chwile **14.30** Ocalałam z rzezi **15.00** Sambodrom **15.50** Ma się rozumieć **16.10** Na zdrowie **16.30** Rozmowy o edukacji **17.00** Po stronie prawdy **18.15** Rozmowy niedokończone **19.20** Odnaleźć siebie **19.30** Bóg z nami **19.45** Modlitwa z tel .działem dzieci **20.20** Różaniec **20.50** Myśląc Ojczyzna

TVP Sport

8.05 Retransmisja sportowa **10.00** Piłka nożna kobiet: Górnik Łęczna – GKS Katowice **12.00** Piłka kobiet **13.00** Legia świętuje 110 lat **14.40** Magazyn Betclic 2. Ligi **15.20** Pełnosprawni **15.50** Piłka nożna: LN UEFA: Bośnia i Hercegowina – Polska **18.05** Studio **18.25** (L) Piłka nożna: Eliminacje Mistrzostw Europy kobiet: Polska – Belgia **20.45** Podsumowanie LN UEFA: Mecze 3. i 4. kolejki grupowej **22.30** Sportowy wieczór **23.05** Retransmisja sportowa **1.05** Boks: Chris Billam-Smith – Ryan Rozicki

TV Puls

6.00 Policjanci z Miami (2, 3) **8.00** Kobra – oddział specjalny (1, 2) **10.00** Zaklinaczka duchów (107) **11.00** Kotka (46) **12.00** Nie igraj z aniołem (177) **13.00** Wspaniałe stulecie (19) **14.00** Rodzinny interes (12) **15.00** Lombard. Życie pod zastaw (774, 775) **17.00** Rodzinny interes (13) **18.00** Lombard. Życie pod zastaw (1036, 1037) **20.00** ★★★★ Dziedzictwo krwi – film akcji Fr./USA 2016 **21.50** ★★ Wymierzyć sprawiedliwość – film sens. USA 2021 **23.25** ★ Pomścić córkę – film sens. USA 2022

★★★★★ koniecznie ★★★★ zdecydowanie tak ★★★ możesz ★★ nie musisz ★ zdecydowanie nie (L) na żywo

DVB-T stacje dostępne w naziemnej telewizji cyfrowej

CZWARTEK 8 Października

TVP 1

7.00 Msza św. na Jasnej Górze **7.30** Pełnia wiary (124) **8.00** Serwis Info **8.20** Zaraz wracam (153) **9.00** Ranczo (25) **10.00** Komisarz Alex (24): Prawdziwa śmierć **11.00** Ojciec Mateusz (284): W zdrowym ciele... **12.00** Serwis Info **12.10** Agrobiznes **12.40** To się opłaca (238) **12.55** Mała myszka – opowieść o dzielnej matce – film dok. Hiszp. **14.00** Splątane losy (62)

15.00 Serwis Info – magazyn
15.10 Reporterzy – magazyn
15.35 Gra słów. Krzyżówka
16.00 Dziedzictwo (1046) – serial obycz. Turcja 2020
17.00 Teleexpress
17.25 Jaka to melodia?
18.05 Klan (4750) – telenowela Polska 2026
18.40 Akacjowa 38 (973) – serial obycz. Hiszp. 2018
19.30 19.30
19.55 Pytanie dnia
20.30 Ojciec Mateusz (455) – serial krym. Polska 2026
21.25 Sprawa dla reportera
22.30 Czas niedokonany (5) – serial obycz. Polska 2024 W 2019 roku Adam odkrywa, jak jego matka dowiedziała się o współpracy ojca ze Służbą Bezpieczeństwa. A syn dawnego oprawcy tworzy serial ukazujący Zuzannę jako niezłomną bohaterkę.
23.25 Gra z Cieniem (18) – serial krym. Polska 2026
0.25 Chłopcy z ferajny – film ★★★★★ sensacyjny USA 1990
2.55 Magazyn Ekspresu Reporterów
3.55 Sprawa dla reportera

TVP 2

5.30 M jak miłość (1855) **6.25** Operacja zdrowie (87) **6.55** Barwy szczęścia (3414) **7.30** Pytanie na śniadanie – program informacyjno-publicystyczny **11.45** Jedzenie ma znaczenie, nauka na talerzu (30) **12.25** Koło fortuny – teleturniej **13.15** Panna młoda (217) – serial obyczaj. Turcja 2024 **14.05** Va banque – teleturniej **14.35** Na sygnale (933): Dom zapomnianych mężów

15.05 La Promesa – pałac tajemnic (494)
16.00 Koło fortuny – teleturniej
16.35 Familiada – teleturniej
17.20 Panna młoda (218)
18.15 Va banque – teleturniej
18.50 Jeden z dziesięciu
19.25 Barwy szczęścia (3414-odc. powtórkowy**, 3415)** – serial Polska 2026
20.40 Postaw na milion
21.40 Super Gary. Gotuj z Bosacką! – magazyn
22.15 Europa da się lubić – nowe pokolenie (5)
23.15 Dziewczyna z tatuażem ★★★★ – film sensacyjny USA/Szwecja/Norwegia 2011 Reż. David Fincher, wyk. Daniel Craig, Rooney Mara, Christopher Plummer Dziennikarz Mikael przyjmuje prywatne zlecenie. Zamożny przemysłowiec zleca mu wyjaśnienie ponurej tajemnicy rodzinnej. Pomaga mu Lisbeth, dziewczyna skrywająca mroczną przeszłość.
2.00 Rodzinka.pl (321): Przypał
2.35 Peaky Blinders (10) – serial gangsterski W. Bryt.2014

Polsat

5.25 Telezakupy TV Okazje **6.00** Nowy dzień – program informac.-publicystyczny **8.00** Trudne sprawy (1116): Wybieram **9.00** Dlaczego ja? (919): Prześladowana **10.05** Wypasiona Kuchnia (23) **10.15** Dlaczego ja? (920, 921): Gdzie jest mój synek? / Pobicie **12.20** Gliniarze Śląsk (27): Granice sprawiedliwości **13.25** Gliniarze (996, 997): Kwestie rodzinne / Krew z krwi

15.30 Wydarzenia
15.50 Pogoda
15.55 Gliniarze (1242) – serial fabularno-dokumentalny Polska
16.55 Gliniarze Śląsk (28) – serial krym. Polska 2026
18.00 Pierwsza miłość (4262) – serial Polska 2026
18.50 Wydarzenia
19.15 Gość „Wydarzeń"
19.25 Wypasiona Kuchnia (39) – serial kom. Polska 2026
19.55 Milionerzy – teleturniej
20.30 Nasz nowy dom (378)
21.45 Zdrada (6) Julia opuszcza dom, w którym do niedawna myślała, że będzie szczęśliwa z Patrykiem i Maurycym. Obiecuje Maurycemu, że będą się widywali i że przygotuje mu miejsce w studiu, w którym będzie mieszkała.
22.55 Projektantka – komediodramat Australia 2015 ★★★★ Reż. Jocelyn Moorhouse, wyk. Kate Winslet, Judy Davis, Liam Hemsworth
1.20 Downton Abbey ★★★★ – melodramat W. Bryt./USA/Chiny 2019
4.05 Kabaretowa Ekstraklasa

TVN

5.10 Jak to jest zrobione? (16) **5.40** Uwaga! (8103) **5.55** Ukryta prawda (1499) **6.50** Kuchenne rewolucje: Warszawa – Piccownia **7.45** Dzień Dobry TVN – program informacyjno-publicystyczny **11.20** Doradca smaku (24) **11.30** Kuchenne rewolucje: Poznań, Restauracja „Dobre miejsce" / Restauracja „Staropolska", Szczucin **13.40** Ukryta prawda (1652, 1653)

15.45 Młode gliny (54) – serial krym. Polska 2026
16.50 Szpital św. Anny (158) – serial obycz. Polska 2026
17.55 Detektywi (359)
19.00 Fakty
19.55 Uwaga! – magazyn
20.15 Na Wspólnej (4291) – serial Polska 2026
20.50 The Floor. VIP Challenge (4) – teleturniej
21.30 Kuchenne rewolucje: Szpetal Górny – Sezon
22.40 Zatańcz ze mną ★★★ – komedia USA 2004 Reż. Peter Chelsom, wyk. Richard Gere, Jennifer Lopez, Susan Sarandon John ma dobrą pracę, szczęśliwe małżeństwo i dorastające dzieci. Jednak odczuwa pustkę i postanawia poszukać nowego hobby. John zapisuje się na lekcje tańca u Pauliny.
0.45 Uwaga! – magazyn
1.05 Kwatery Hitlera: Adlerhorst – serial dok.
2.10 Młode gliny (30, 31) – serial krym. Polska 2026
4.15 Nauka jazdy (23)
4.50 Zamieszkać na plaży – serial dok. USA 2019

TVN 7

6.50 Szkoła (508, 509) **8.45** Ukryta prawda (1402, 1573, 1574) **11.50** W-11 Wydział Śledczy (733-735) **13.55** Detektywi (143) **15.00** Szpital św. Anny (148) **16.00** Szpital (892) **17.00** Sędzia Anna Maria Wesołowska (572) **18.00** Rozwód. Walka o wszystko (23) **19.00** Ukryta prawda (1777) **20.00** Hotel Paradise (26) **21.00** ★★★★ Ocean's Eleven: Ryzykowna gra – film sensacyjny USA 2001, reż. Steven Soderbergh, wyk. George Clooney **23.30** Taskmaster (6) **0.35** ★★★★ Transformers – film sf USA 2007, reż. Michael Bay, wyk. Shia LaBeouf **3.30** Hotel Paradise (25)

TV 4

6.00 Strażnik Teksasu (12, 13) **7.55** Bogaty dom – biedny dom (75) **8.55** Policjantki i policjanci (666-668) **11.55** Na ratunek 112 (1010, 1011) **12.55** Trudne sprawy (790-792, 1380) **16.55** Łowcy skarbów. Kto da więcej (456) **18.00** Policjantki i policjanci (1463, 1464) **20.05** Uroczysko (284) **20.40** Sprawiedliwi – wydział kryminalny (1063) **21.40** Sprawiedliwi. Trójmiasto (180) **22.45** Opowiem ci o zbrodni (5): Igor Brejdygant – Może **23.10** ★★ W lesie dziś nie zaśnie nikt 2 – horror Polska 2021 **1.20** Love Island. Wyspa miłości (28) **2.25** Hardkorowy lombard (67)

TVP Kultura

8.25 Dzień z życia artysty (9) **9.00** Dyrektorzy (1) **10.40** ★★★ Złote koło – film krym. Polska 1971 **12.30** Reżyserzy (8) **13.25** Nad Niemnem (4) **14.35** ★★★★ Sportowiec mimo woli – komedia Polska 1939 **16.10** Dyrektorzy (2) **17.50** Kulturalni (39) **18.45** 17. Międzynarodowy Konkurs Skrzypcowy im. H. Wieniawskiego **20.50** Hala odlotów **21.55** ★★★★★ Matnia – dramat W. Bryt. 1966, reż. Roman Polański, wyk. Donald Pleasence, Françoise Dorléac **23.55** ★★★★ Filip – dramat Polska 2022

TV Trwam

13.00 Poronin – Parafia Św. Marii Magdaleny **13.20** Przegląd katolickiego tygodnika „Niedziela" **13.30** Msza święta z Jasnej Góry **14.20** Muzyczne chwile **14.30** Skorpion w stalowej trumnie. Władysław Drelicharz **15.00** Po stronie prawdy **15.50** Ma się rozumieć **16.10** Z wędką nad wodę w Polskę i świat **16.35** Sól Ziemi **17.05** Akademia pro-life **17.15** Muzyczne chwile **17.30** Odpowiedzialni za Kościół **18.15** Rozmowy niedok. **19.25** Rodzinny Ogród Zoologiczny „Królestwo Stworzenia" **20.20** Różaniec

TVP Sport

8.15 Piłka nożna: Eliminacje ME kobiet: Polska – Belgia **10.10** Legia świętuje 110 lat **11.50** Piłka nożna: LN UEFA: Polska – Rumunia; Bośnia i Hercegowina – Polska **16.15** Podsumowanie Ligi Narodów UEFA: Mecze 3. i 4. kolejki grup. **18.05** Studio **18.25** (L) Piłka nożna: Eliminacje ME do lat 21: Polska – Norwegia **21.00** Ring TVP Sport **22.00** Sportowy wieczór **22.40** Boks: Polska – Kanada **1.00** MMA: Gala 94 we Frankfurcie nad Menem **3.10** Piłka nożna: Liga Narodów UEFA: Szwecja – Polska

TV Puls

6.00 Policjanci z Miami (3, 4) **8.00** Kobra – oddział specjalny (2, 3) **10.00** Zaklinaczka duchów (47) **11.00** Kotka (47) **12.00** Nie igraj z aniołem (178) **13.00** Wspaniałe stulecie (20) **14.00** Rodzinny interes (13) **15.00** Lombard. Życie pod zastaw (776, 777) **17.00** Rodzinny interes (14) **18.00** Lombard. Życie pod zastaw (1037, 1038) **20.00** ★★ Odsiecz – film sensac. Kan./USA 2021 **21.55** ★ Detektyw Knight: Łotr – film sensac. USA 2022 **23.55** ★★★★ Droga do zatracenia – film sensac. USA 2002

★★★★★ koniecznie ★★★★ zdecydowanie tak ★★★ możesz ★★ nie musisz ★ zdecydowanie nie (L) na żywo

DVB-T stacje dostępne w naziemnej telewizji cyfrowej

REG

eprasa.pl 81a5ea151b

Twoje ogłoszenie ukaże się na tym terenie

»Punkty ogłoszeń blisko Ciebie

POWIAT ŁUKOWSKI

Łuków
- Redakcja ul. Kwiatkowskiego 5
- Ubezpieczenia Jakar, Iwona Zaniewicz, ul. Staropijarska 2A
- Serwis komputerowy, os. Unitów Podlaskich 17 (piwnica sklepu Stokrotka)
- Ubezpieczenia Marek Małkiński, al. Tadeusza Kościuszki 29 A
- Punkt Kurierski PAKERSI ul. Browarna 35/1, Łuków

Wojcieszków
- Sklep Wielobranżowy i Kwiaty Iwona Burdach, Pl. Próchniewicza 5

Trzebieszów
- Sklep Agrotop Jerzy Płudowski, Trzebieszów Drugi 45

Serokomla
- Części Samochodowe Sławomir Sobiecki ul. Kleeberga 37

POWIAT RADZYŃSKI

Radzyń:
- Redakcja Plac Wolności 11
- Ubezpieczenia Krzysztof Hryciuk, ul. Dąbrowskiego 15
- Brylancik ul. Ostrowiecka 20
- Ubezpieczenia Pogoda ul. Ostrowiecka 17

Wohyń
- Kwiaciarnia Barbara Podgajna ul. Średnia 28

POWIAT PARCZEWSKI

Parczew
- Ubezpieczenia i Nieruchomości Edward Ochnik, ul. Nowa 8
- PH Ola Anna Abramiuk ul. Kolejowa 1

Milanów
- Lewiatan ul. Szkolna 20

Sosnowica
- Groszek Jarosław Mazurek ul. Wojska Polskiego 87

POWIAT LUBARTOWSKI

Lubartów
- Redakcja ul. Ks. Szulca 1
- Lombrard Karat ul. Lubelska 33

Kamionka
- Sklep Karolina ul. Lubartowska 12

Ostrów Lubelski
- Witex Witold Barszcz ul. Żabia 2

Ostrówek
- Sklep Korona, Ostrówk Kolonia 12

Kock
- Ubezpieczenia Tomasz Przeworski, ul. Piłsudskiego 17 (obok Stokrotki)
- Ubezpieczenia Tomasz Przeworski, ul. Kleeberga 10 (obok Biedronki)

Jeziorzany
- Dom Handlowy Anna Blicharz ul. Rynek 24

Michów
- Komis Bogusława Staniak ul. Rynek I 21

POWIAT ŁĘCZYŃSKI

ŁĘCZNA
- BIURO UBEZPIECZEŃ - ZOFIA OSAK, ul. Targowa 14

Cyców
- Ubezpieczenia Kamila Bednaruk-Sadlak, ul.Chełmska

POWIAT BIALSKI

Biała Podl.
- Punkt Opłat Mariusz Maksymiuk ul. Piłsudskiego 12

Międzyrzec
- Sklep papierniczo-zabawkowy Krzysztof Grzeszczyk ul. Targowa 6 (hala targowa)
- Ubezpieczenia JAKAR Tomasz Zaniewicz ul. Żelazna 4

POWIAT OPOLSKI

Opole Lubelskie
- MiR Ubezpieczenia ul. Lubelska 16/11 (obok PKO S.A.)
- RS Control Stacja Kontroli Pojazdów ul. Willowa 22 (obok mleczarni)

Poniatowa
- MiR Ubezpieczenia ul. 1 Maja 15/1 (obok policji)

POWIAT PUŁAWSKI

Kurów
- Biuro Ubezpieczeń Łukasz Piłat, ul. Głowackiego 1/18 (przy sklepie Dino)

POWIAT BIŁGORAJSKI

Biłgoraj
- "Pikul Media" Przemysław Pakuła, ul. Armii Kraków 84, 23-400 Biłgoraj

HOROSKOP

BARAN
Zdobędziesz przewagę dzięki zdecydowaniu i szybkiemu reagowaniu. Nadchodzące dni sprzyjają rozmowom, które mogą zmienić Twoją sytuację zawodową. W uczuciach ważna okaże się umiejętność słuchania.

BLIŹNIĘTA
Rozwiniesz kontakt, który początkowo wydawał się przypadkowy. Tydzień sprzyja wymianie pomysłów i nowym wyzwaniom. Warto ograniczyć rozpraszacze i skupić się na jednym ważnym celu.

LEW
Zainspirujesz innych swoim podejściem i energią. Możesz otrzymać propozycję, która wymaga odwagi, ale otworzy nowe perspektywy. W miłości szczerość przyniesie długo oczekiwane wyjaśnienie.

WAGA
Ożywisz relację lub projekt, który potrzebował nowej energii. Twoja dyplomacja pomoże uniknąć konfliktu. Finanse wymagają rozsądku, ale pojawi się możliwość dodatkowego źródła dochodu.

STRZELEC
Przemierzysz nowe ścieżki, nawet jeśli będzie to tylko zmiana codziennych przyzwyczajeń. Inspirujące spotkanie pokaże Ci inną perspektywę i zachęci do rozwoju.

WODNIK
Przekształcisz stary pomysł w coś bardziej praktycznego. Kreatywność będzie Twoją mocną stroną. Nie ignoruj intuicji, szczególnie podczas ważnych rozmów.

BYK
Przygotujesz się do ważnej zmiany, choć jeszcze nie wszystko będzie jasne. Twoja cierpliwość przyniesie efekty w finansach i relacjach. Nie rezygnuj z planu tylko dlatego, że wymaga więcej czasu.

RAK
Odbudujesz pewność siebie po okresie większej ostrożności. Ktoś doceni Twoją troskę i zaangażowanie. W sprawach zawodowych postaw na spokojne negocjacje, a nie emocjonalne reakcje.

PANNA
Zauważysz rozwiązanie problemu, który wcześniej wydawał się skomplikowany. Doskonała organizacja pomoże Ci osiągnąć więcej bez dodatkowego wysiłku. W weekend postaw na odpoczynek.

SKORPION
Odzyskasz motywację do działania po chwilowym spadku energii. To dobry czas na zamykanie trudnych spraw i podejmowanie decyzji, które długo odkładałeś.

KOZIOROŻEC
Utrzymasz stabilność mimo kilku niespodziewanych wydarzeń. Twoja odpowiedzialność zostanie zauważona. W relacjach warto okazać więcej emocji zamiast skupiać się wyłącznie na obowiązkach.

RYBY
Odnajdziesz spokój dzięki uporządkowaniu spraw, które zajmowały Twoje myśli. Tydzień sprzyja twórczości, bliskości i podejmowaniu decyzji zgodnych z własnymi wartościami.

POGODA

(temperatura dzień/noc, zachmurzenie, prędkość i kierunek wiatru, ciśnienie)

WT	ŚR	CZW	PT	SOB	NIEDZ	PN
16 / 8	15 / 7	15 / 9	19 / 9	23 / 13	17 / 11	14 / 6
18 km/h	22 km/h	67 km/h	51 km/h	101 km/h	98 km/h	25 km/h
1015 hPa	1018 hPa	1022 hPa	1024 hPa	1017 hPa	1022 hPa	1020 hPa

godz. 06:25 **WTOREK 29 WRZEŚNIA** godz. 18:14

godz. 6:38 **PONIEDZIAŁEK 5 PAŹDZIERNIKA** godz. 18:59

REG

» JAK NADAĆ OGŁOSZENIE

1 Na kuponie
Kupon należy dostarczyć do redakcji lub punktu przyjmowania ogłoszeń.

2 W punkcie nadawania ogłoszeń
Koszt jednorazowej publikacji ogłoszenia wynosi **10 zł,** w przypadku usług **15 zł.**

3 SMS
Wyślij sms na numer 79567
w treści wpisz: WL. oraz treść ogłoszenia.
Koszt smsa to 11,07 zł (z Vat)
Przykład: wl.sprzedam audi A4, 96 r., benzyna, gaz
UWAGA: używanie polskich znaków np, ą, ż, ó powoduje skrócenie liczby znaków w smsie (zależne od operatora sieci)

KUPON NA OGŁOSZENIA BEZPŁATNE (ważny do 12 . 10. 2026 r.)

Dotyczy sprzadaży jednej rzeczy do 1000 zł lub oddania za darmo

kategoria: ..... treść: .....

.....

....

Cena ..... miejscowość ..... tel.: .....

Warunkiem publikacji ogłoszenia jest czytelne wypełnienie wszystkich rubryk

eprasa.pl 81a5ea151b

NIERUCHOMOŚCI

SPRZEDAM DZIAŁKĘ, POLE, GOSPODARSTWO

SPRZEDAM działkę o pow. 20 ary z leśniczówką Wantopol gm . Jabłoń Tel. 692094210

SPRZEDAM działkę budowlaną w Andrzejówce, z pozwoleniem na budowę, 68 ar. Tel. 535009331, 665490932

SPRZEDAM DZIAŁKĘ BUDOWLANĄ 14 ARY, BIŁGORAJ Tel. 607 220 782

SPRZEDAM działkę nr 135 (altanka, światło i ogrzewanie), Ogrody Relaks 1Tel. 573 988 023

SPRZEDAM DZIAŁKĘ BUDOWLANO-REKREACYJNĄ O POWIERZCHNI 0,22ha STARA JEDLANKATel. 698001820

SPRZEDAM LAS, pow. 8ha, Grabowce Dolne Tel. 500 134 693

DZIAŁKA Budowlana pow. 2137m2, PArczew ul. Kleeberga z budynkiem murowanym z cegły klinkierowej 9,7x18,6 + budynek drewniany z bali 5x10. Cena 280 tys tel. 500773445Tel. 500773445

SPRZEDAM działkę rolno-budowlana o pow 30ar blisko rzeka i las-okolice Kocka-wiecej informacji pod nr tel Tel. 667799205

SPRZEDAM działkę,1000 m2, zagospodarowana z dużą ilością drzew, dostępny prąd, woda i kanalizacja, bez pośredników, Puławy przy ul. Juliana Opani, cena 650 tys. do negocjacjiTel. 509708747

SPRZEDAM posesję rolną .Kownatki 58. Tel. 509 194 366

SPRZEDAM działkę rolną częściowo pod zabudowę o pow. 2,20 ha w Żabikowie Tel. 601 226 081

SPRZEDAM działkę o pow. 1,22 ha prostokąt ok. 66 m x 195 m. Może być pod zabudowę, ogrodnictwo, rzemiosło. Radzyń Podl. ul. Zielona , szybki dojazd ul Lubelską. C 44 zł/ m2 C 535 tysTel. 662 220 861

LOKALE, OBIEKTY GOSPODARCZE

SPRZEDAM czynny tartak i halę magazynową w Wohyniu (baza SKR) Tel. 604 202 081

SPRZEDAM DOM

DOMY w zabudowie szeregowej Dąbrowica k. Biłgoraja. Tel. 451 688 060, 661 522 882

SPRZEDAM dom drewniany o pow. ok. 90 m2 w stanie dobrym do niewielkiego remontu na działce 24 ary. Cichostów Kolonia 45. Cena do uzgodnieniaTel. 692 171 673

SPRZEDAM MIESZKANIE

SPRZEDAM mieszkanie w Parczewie71,56m2 na 4-ym piętrze ul.Spółdzielcza przestronne i częściowe do remontu łazienka i wc po remoncie,dobra lokaozacja blisko szkoła,przedszkole-,sklepy.cena do negocjacji-Tel. 515616546

SPRZEDAM 2-pokojowe mieszkanie w Biłgoraju, z balkonem, 45 m2, 1 piętro Tel. 576305566

SPRZEDAM 3 pokojowe mieszkanie 63m2 na 3 piętrze, przy ul. 3 maja 61 Cena do uzgodnienia Tel. 660 108 546 Biłgoraj

SPRZEDAM lub wynajmę mieszkanie 50 m2, Biłgoraj os. Ogrody. II p, 2 pokoje, osobna kuchnia, parking po obu stronach bloku, długi balkon, pełna własność Tel. 609 304 827

SPRZEDAM mieszkanie w Parczewie, ul. Spółdzielcza 13, powierzchnia 39 m2, z całym wyposażeniem, IV piętro, cena 265 000 złTel. 508890856

MAM DO WYNAJĘCIA, WYDZIERŻAWIENIA

WYNAJMĘ dom wolnostojący o pow ok. 50 m2 okolice Ulana. Cena 500 zł. Bliższe informacje pod nr Tel. 698633005

MAM do wynajęcia samodzielny w budynku gospodarczym (kawalerka) z możliwością wynajęcia garażu. Biłgoraj - okolice szpitala. Cena 1000 zł mieszkania, 200 zł garaż Tel. 506267273

WYNAJMĘ mieszkanie w bloku na ul. Cegielnianej w Biłgoraju. Usytuowane na 2 piętrze. Tel. 785121242

WYNAJMĘ dom wolnostojący : kuchnia, pokój, łazienka + przybudówka. Wierzchowiny powiat radzyński. Bliższe informacje pod nr Tel. 735 601 464

WYNAJMĘ kawalerkę 36 m2 w nowym budownictwie , umeblowaną z agd, z miejscem parkingowym ul. Parkowa 64 Biłgoraj Tel. 604523017

WYNAJMĘ stancję studentkom na ul. Łukaszyńskiej w Białej Podlaskiej. Bliższe informacje pod nr Tel. 510629070

SPRZEDAM budynek usługowo-mieszkalny z dzialka w centrum Kakolewnicy Tel. 668 321 384

SPRZEDAM DZIAŁKĘ w Nowodworze, pow. 0,5 ha Tel. 500 134 693

MOTORYZACJA

CITROEN

SPRZEDAM AUTO CITROEN XSARA PICASSO CENA 1000ZŁ; BIAŁA PODLASKA-Tel. 602571846

FIAT

SPRZEDAM samochód marki fiat uno, pojemność 999, benzyna+ gaz, samochód w bardzo dobrym stanie. Zapraszam do obejrzenia. Tel. 503069471

ROWERY

SPRZEDAM 2 rowery w dobrym stanie. Bliższe informacje pod nr Tel. 695287258

VOLKSWAGEN

SHARAN 1996r, benzyna + gaz, 2.0l. Przebieg 250 000km. Lubartów. 3000zł-do uzgodn. Tel. 604992320

SKODA

SPRZEDAM AUTO SKODA FABIA; CENA 1000ZŁ; BIAŁA PODLASKATel. 602571846

SPRZEDAM Skodę Fabię 1.2 z 2004r, stan idealny, przebieg 211 tys. serwisowany na bieżąco, garażowany. Cena 9 200 zł do negocjacjiTel. 607615176

ROVER

SPRZEDAM AUTO LAND ROVER FRELANDER; BIAŁA PODLASKA; CENA 1000ZŁTel. 602571846

RENAULT

SPRZEDAM RENAULT / Megane IV Grandtour, kombi / 2021 / benzyna, wersja INTENS automat. Pojemność / Moc silnika 1332 cm3 / 103 kW (140 kM). Serwisowany, bezwypadkowy, gwarancja. Przebieg 98300 km. w ciągłym użyciu może się zmienić. Łuków.Tel. 604067981

POLONEZ

SPRZEDAM POLONEZ TRUCK CENA 1000ZŁ; BIAŁA PODLASKATel. 602571846

PEUGEOT

SPRZEDAM AUTO PEUGEOT 308; CENA 1000ZŁ; BIAŁA PODLASKATel. 602571846

OPEL

SPRZEDAM AUTO OPEL VECTRA CENA 1000ZŁ; BIAŁA PODLASKATel. 602571846

CZĘŚCI

SPRZEDAM opony do samochodu ciężarowego bieżnik budowlany, KORMORAN 315/80/22,5, głębokość bieżnika 95%, dziesięcioletnie, cena 950 zł. Łuków Tel. 600 035 040

SPRZEDAM koła, felgi aluminiowe na 5 śrub, Seat Toledo. Opony zimowe 195x65x15. 550zł/komplet. Tel. 727510935

SPRZEDAM felgi stalowe 4szt. 4x100, Daewoo, Opel. 30zł/szt. Lubartów. Tel. 667029835

SPRZEDAM koła opony, zimowe Passat 185x65x14. Felgi na cztery śruby. Cena do uzgodn. Tel. 727 510 935

INNE

SPRZEDAM samochód zabytkowy marki Wołga Gaz-24, 1975 r., rejestr. 1978 r. cen do uzgodnieniaTel. 691 264538

SPRZEDAM samochód ciężarowy marki MAN 14-280 rok produkcji 2003 zawieszenie poduszki przód i tył. DCM 12t. Cena do uzgodnieniaTel. 502310501

MEBLE

SPRZEDAM stolik pod telewizor na kółkach i ławę. Tel. 506048484

ROLNICZE

INNE

SPRZEDAM skrzynki jedynki 2zł/szt. Przy zakupie powyżej 100szt 1,50zł/szt. Gmina Serniki. Tel. 605950240

KUPIĘ

ZAKUPIĆ ciągnik Władimirec T 25 lu C 330 oraz siewnik zbożowy, glebogryzarkę, rozrzutnikTel. 506646298

KUPIĘ TALERZÓWKĘ, glebogryzarkę, kopaczkę, siewnik, agregat, ciągnik z turem, przyczepę, żmijkę do zboża Tel. 783 154 031

PILNIE KUPIĘ każdy sprzęt ciągnik rolniczy, kombajn ziemniaczany sadzarkę sortownik, kopaczkę, glebogryzarkę talerzówkę prasę, przyczepę, wywrotkę, rozsiewacz RCW, gniotownik wialnię Tel. 512 598 054

KUPIĘ PRASĘ kostkującą, rolującą, siewnik, przyczepę, talerzówkę, glebogryzarkę,ciągnik z napędem i mały, kombajn zbożowy, ładowarka teleskopowa sprawne i uszkodzone, owijarkę do bel Tel. 503 643 162

PŁODY ROLNE

SPRZEDAM zboża na siew jesienny , rok po C.N. pszenica Provison i Gentelman wysokobiałkowa oraz sprzedam pszenżyto Belcanto . SamoklęskiTel. 506196863

SPRZEDAM mąkę pszenną bezglutenową i wysokobiałkową,obie mąki są dobre do gotowania i pieczenia,sprzedam gorczycę z domieszką gryki na poplon.Samoklęski. Tel. 506196863

SPRZEDAM pszenżyto Liborius i Carmelo, pszenicę Alegoria do siewu. Cena 100 zł Radzyń Podl Tel. 605295530

SPRZEDAM owies i pszenżyto. Okolice Kamionki. Tel. 727 510 935

SPRZEDAM owiesm obsypnik do ziemniaków na 5 radlic i taśmociąg do obornika cena do uzgodnienia okolice Parczewa Tel. 669 768 425

SPRZEDAŻ kapusta głowiasta HURT / DETAL Tel. 500204533

SPRZĘT

SPRZEDAM Ursus c330M 1991 rok z kabiną cała w oryginale i opony nowe wszystkie cztery.Tel. 509832339

KOPACZKA ciągnikowa dwurzędowa - taśmy nowe, rozsiewacz do nawozów Motyl, plugi 3-skibowe, brony ciągnikowe, ograbiarka ciągnikowa karuzelowa Tel. 796248452

PŁUGI 4x40, agregat uprawowy, owijarka do bel, kosiarka dyskowa, chwytak do bel. Tel. 661899344

UBOJNIA ZWIERZĄT RZEŹNYCH SP. ZO.O.

B.M. DOBROWOLSKIE

- skup bydła
- dorosłe
- byki
- skup koni
- jałówki

Kom. 511 660 072, 502 690 528
tel/ fax +48 25 797 41 38
e-mail: ubojniadobrowolska@o2.pl
Stare Kobiałki 106 21-450 Stoczek Łukowski

KOPACZKA, rozsiewacz dwu talerzowy, żmijka do zboża, talerzówkaTel. 505071250

SPRZEDAM silnik elektryczny 11 kW wysokoobrotowy, wyłącznik + kabel, mieszalnik pasz 1000 kg stan db mało używany.Tel. 515 680 093

SPRZEDAM kombajn ziemniaczany Z-644,prasa kostka Z-224 polska siano w wałkachTel. 783619652

SPRZEDAM opryskiwacz 600l lance 15m Pilmet st.b.dobry i talerzówkę Bomet 3m z wałem strunowym stan b.dobryTel. 609078023

SPRZEDAM sieczkarnię stan bardzo dobry. Dzwonić po godz 20. Wohyń cena 200zlTel. 513439317

SPRZEDAM siewnik Poznaniak, dwukółka do przewozu Gęś cena 2200 zł Tel. 505358613

ROZRZUTNIK JEDNOOSIOWY CZARNA BIAŁOSTOCKA 1986R; STAN DOBRY; OPRYSKIWACZ Z MIESZALNIKIEM 400L POJ.; ROZBIJAK DO SIANATel. 669919684

KUPIĘ gniotownik z silnikiem elektrycznym lub bez, przyczepę rolniczą, kosiarkę rotacyjną, glebogryzarkę, ciągnik, przyczepkę samochodową i inne różne maszyny rolnicze. Tel. 695314487

SPRZEDAM wóz konny przystosowany do ciągnika, ładna skrzynia 1300 zł. ŁukówTel. 600035040

SPRZEDAM przyczepę jednoosiową do ciągnika. ŁUKÓWTel. 605286738

SPRZEDAM rozrzutnik jednoosiowy, Władymirec T25, opryskiwacz 400L, kopaczka, glebogryzarka 1,65m, krajzega, młynek do zboża elektryczny.Tel. 509832339

SPRZEDAM taśmociąg do obornika-1000zł oraz siewnik zbożowy 2,5m szer. z grabkami-700zł. Tel. 514969559

OPRYSKIWACZ sadowniczy zawieszany 300l. 800zł. Wóz konny w bardzo dobrym. 1000zł. stanie Gmina Serniki. Tel. 605950240

SPRZEDAM części do C330 obudowę zwolnicy, pochwa lewea. wał koła tylnegoTel. 505098743

SPRZEDAM części do C360 Felga tylna, obudowa zwolnicy, kolumna kierownicza, zaczep tylny górny i dolny, misa olejowa oraz inne cena od 150 okolice ParczewaTel. 505098743

KUPIĘ Silnik do Urusa C328, C325 lub tuleje i tłoki do Ursusa C325 Tel. 505098743

KUPIĘ Używaną pompę wody w obudowie aluminiowej do Ursusa C328, C325 tel. 505-098-743Tel. 505098743

SPRZEDAM KOPACZKĘ KONNĄ NA PODNOŚNIK DO CIĄGNIKA CENA 1000ZŁTel. 502243030

SPRZEDAM silnik do C-330, silnik Perkins 4, obrotnica do przyczepy nowa, oś z kołami do przyczepy, siłowniki wywrotu, silnik elektryczny 7 kw, śrutownik bijakowy z silnikiem.Tel. 607388176

SPRZEDAM silnik 11 KW na wózku z wyłącznikiem. Pługi 2 grudziądzkie. Brzozowica DużaTel. 502187499

PŁUGI „trójki", brony „trójki" duże sprzedamTel. 723 814 153

SPRZEDAM siewnik zbożowy 2,5m szer. z grabkami. 1500zł. Tel. 514969559

SPRZEDAM rozrzutnik obornika dwuosiowy SIMPA stan b.dobryTel. 789 485 224

SPRZEDAM siewnik poznaniak, pługi 2,3,4 taśmociąg do obornika, sortownik do ziemniaków, sadzarka do rozrzutnik obornika, brony, kombajn Anna, owijarkę, agregat pościerniskowy, Cyklop tur do C360 Tel. 667 799 205

SPRZEDAM rozbijak do pokosów, kosiarka rotacyjna, opryskiwacz, kopaczka do ziemniaków, kombajn Bizon, C360,C330, talerzówki: 18,16,28 talerzy. agregat przedsiewny. Przyczepa 6 tonowa Tel. 667 799 205

BRONY TRÓJKI 650ZŁ; PŁUGI TRÓJKI 800ZŁ; KULTYWATOR; PAJĄK DO SIANA 450 ZŁ; KOMBAJN ZBOŻOWY „SAMPO 500"; WC NA BUDOWĘ UŻYWANE DREWNIANE; PŁUGI DWÓJKI; CIELAKI (JAŁÓWKI)Tel. 502243030

AGREGAT talerzowy 3 m.wał rurowy 3 letni 14 tys zł ParczewTel. 512893527

SPRZEDAM SIEWNIK ZBOŻOWY, KOSIARKĘ ROTACYJNĄ, AGREGAT UPRAWOWY, KULTYWATOR Z WAŁKIEM KRUSZĄCYM, SIEWNIK NAWOZOWY. PŁUG TRZYSKIBOWY. OKOLICE KOCKA Tel. 530065300

REG

eprasa.pl 81a5ea151b

SPRZEDAM sortownik do ziemniaków, siewnik Poznaniak, opryskiwacz, glebogryzarka, talerzówka 16, rozrzutnik obornika, opielacze 3, sadzarka do ziemniaków. Likwidacja gospodarstwa- Tel. 516496134

KUPIĘ TALERZÓWKĘ, glebogryzarkę, kopaczkę-,siewnik, agregat, ciągnik z turem, przyczepę, żmijkę do zbożaTel. 783 154 031

OPAŁ SOSNOWY CIENKI 150ZŁ/M; SŁOMA I SIANO W CIUKACH I BELACH; KOSIARKA BIJAKOWA NOWA; WAŁKI DO KULTYWATORA NOWE; PRZYCZEPA NIEMIECKA; KOPACZKA KONNA; CIELAKI JAŁÓWKITel. 502243030

CIĄGNIKI SAM na silniku 7 KM - 2500 zł i 15 KM - Podzespoły Star, silnik CH 102, 15 - konny, cena 4500 zł do negocjacji Lubartów, dzwonić po godz. 13Tel. 885 906 421

KUPIĘ WSZYSTKIE CIĄGNIKI, PRASY, ŁADOWARKI, PRZYCZEPY, KOMBAJNY, MASZYNY, CASE, DEUTZ-FAHR, RENAULT, SAME, ZETOR, URSUS, PRONAR, MTZ, T25, SIPMA, KRONE i inne także uszkodzone Tel. Tel. 665 207 084

KUPIĘ C-330. T-25 kombajn Anna lub inne, może być do remontu i bez prawa rejestracji, przyczepę wywrotkę oraz każdy sprzęt rolniczy, rozsiewacz motyl, dobrze zapłacę gotówka od rękiTel. 576 922 246

SPRZEDAM ciągnik ursus C328 cen12500 Biłgoraj Tel. 518 075 077

SPRZEDAM suszarnie do zboza i kukurydzy, agregat do produkcji kaszy gryczanej, obluskiwacz do kaszy jeczmiennej i dmuchawe do zboza Tel. 602 467 753

SPRZEDAM kosiarkę rotacyjną, kultywator z bronkami (mini agregat) 14 zębów Tel. 513670313

SPRZEDAM,BECZKOWOZ,SILNIK,5,KW,PRZYCZEPKE,SAMOCHODOWO,PALECIAK,DO,CIAGNIKA,PIELACZ,TRUSKAWEK Tel. 503 678 795

SPRZEDAM prase kostkujaca sipma z-224, 4000zl, okolice Baranowa 24-105 Tel. 451 212 169

SPRZEDAM ciągnik C330, r. ,85 z kabiną, wszystkie opony nowe, przyczepka jednoosiowa do ciągnika 1,5x3. Tel. 517961403

ZWIERZĘTA

SPRZEDAM prosięta z własnej hodowli Glinny stokTel. 733798711

SPRZEDAM Daniele do dalszego howu czy na uboj samice, samce oraz mlodziez 18 i 4 miejsce Tel. 602 467 753

SPRZEDAM kury nioski 70 tygodniowe, niosące. Cena 22 zł / szt. Puławy, Łuków, Lubartów, Radzyń Podl. Parczew część zachodnia, Ryki. Możliwość dowozu Tel. 509 348 264

SPRZEDAM prosięta okolice Międzyrzeca PodlaskiegoTel. 789254754

ODDAM w dobre rece kotka. Ma 4 miesiace i jest figlarny i lowyTel. 668 472 189

SPRZEDAM tuczniki oraz rozrzutnik 2-osiowy w dobrym stanie Tel. 886244028

SPRZEDAM źrebaka po ogierze sokólskim do dalszego chowu Tel. 786827190

SPRZEDA tucznika ekologicznego Tel. 720866265

SPRZEDAM gołębie Rysie, Krakowiaki, Pawiki, cena do uzgodnienia. Okolice KońskowoliTel. 507858299

RZEŹNIA kupi bydło pourazowe do uboju z konieczności. Tel. 511 075 866 , 662 396 670

ODDAM koty w dobre ręce. Tel. 798536589

MEDYCZNE

SPRZEDAM nowy elektryczny wózek inwalidzki „Power-Tim". 3500zł. Tel. 889 088 977

ART. DZIECIĘCE

SPRZEDAM łóżeczko drewniane dla noworodka. Tel. 506048484

SPRZEDAM wózek dziecięcy głęboki ze spacerówką, kolor szaro biały stan bardzo dobry- Tel. 663785777

USŁUGI

BUDOWA, REMONT

WYKONAM gładzie, malowanie ,układanie paneli, sufity podwieszane, ścianki działowe z k-g, poddasza.Tel. 511991311

UKŁADANIE kostki brukowejTel. 501 956 111

CYKLINOWANIE bezpyłowe,Tel. 605660777

MALOWANIE DACHÓW Tel. 516 964 592

MALOWANIE dachów. Tel. 604 217 219

SERWIS

POMPY wodne naprawa, skup używanych Tel. 604 200 271

Znajdź pracę ze Wspólnotą

DOM Opieki w Laskach k. Warszawy poszukuje osoby na stanowisko Opiekun osób starszych. Oferujemy atrakcyjne warunki pracy, zakwaterowanie i wyżywienie. Więcej informacji pod numerem Tel. 608477633

To jest miejsce na Twoją ofertę

DOM

MATERIAŁY BUDOWLANE

SPRZEDAM 75 szt. drutu żeb. F6 długości 2,75 10 szt. , PuławyTel. 797423778

RURY na tunele foliowe fi 32x1.1 koszt 3.50 zł/ mb Tel. 608 057 374

INNE

SPRZEDAM drewno opałowe, sosnowe w wałkach i łupane. Biłgoraj.Tel. 504096450

SPRZEDAM aparat do mierzenia ciśnienia, cena 50,00 zł. BiłgorajTel. 783774255

SPRZEDAM PALETY SKLEJKA WYMIAR 210X110 15ZŁ ZA SZTUKĘTel. 698001820

AGD

KRAJALNICA elektryczna do wędlin, serówTel. 723 814 153

URZĄDZENIA

ŁUPARKE,RĘBAK, WIDLAK CIĄGNIKOWY, BIŁGORAJTel. 607220782

SPRZEDAM nowe siniki elektryczne 30 KW i 8 KW oraz silnik elektryczny na wózku z przewodem 5,5 KW - nowy, Lubartów Tel. 691 264 538

OKLEJARKA do obrzeży meblowych MSU - 45 Cena do ustalenia; Frezarka do obrzeżny meblowych EKONO Jaroma Cena do ustalenia Tel. 606 141 210

REKLAMA

PSYCHOTERAPIA
Małgorzata Orzechowska

Gabinet
Psychoterapii
Małgorzata Orzechowska

Psychoterapia indywidulana:
- depresja, zaburzenia lękowe, zaburzenia osobowości
- nadmierne zamartwianie się, poczucie bezsilności, brak nadziei na przyszłość, bezsenność, autoagresja, myśli samobójcze
- powtarzające się problemy w relacjach np. poczucie odrzucenia, konflikty, izolowanie się, lęk społeczny, trudność w stworzeniu stałego satysfakcjonującego związku

Terapia par:
- doświadczenie kryzysu w relacji
- częste konflikty
- zdrada
- poczucie wypalenia w związku

Łuków
ul. Rogalińskiego 8

Radzyń Podlaski
ul. Ostrowiecka 38

tel. 660 667 093

www.gabinetyterapii.pl

REG

eprasa.pl 81a5ea151b

OKLEJARKA do obrzeży meblowych MSU - 45 Cena do ustalenia; Frezarka do obrzeżny meblowych EKO-NO Jaroma Cena do ustalenia Tel. 606 141 210

SPRZEDAM silnik elektryczny 5,5KWnawózku, mało używany, kompletny WÓZ-metalowy koła 16/20 w dobrym stanie, skrzydło drzwiowe drewniane wejściowe 90ki i 80ki,biale w bardzo dobrym stanie Tel. 695 134 486Tel. 695 134 486

SPRZEDAM piec CO „KAMINO" żeliwny na węgiel i drewno oraz grzejniki żeliwne noweTel. 513670313

ROZMAITOŚCI

SPRZEDAM odziomki dębowe grube oraz dwucalki dębowe obrzynane i sezonowane 3 lataTel. 603 552 277

SPRZEDAM stare deski, belki i drewno na ściany, sufity, elewację boazeria do wystroju wnętrz. Możliwa wysyłka. Tel. 787 459 267 email: dobrodrew@wp.pl www: www.dodrodrew.pl Kontakt FB dobrodrew

W
To jest miejsce na Twoją reklamę

GROSZEK POLSKI BARTEX GOLD, OGIEŃ ULTRA, ORZECH ULTRA SUCHY 3% popiołu, BRYKIET TORFOWY I DĘBOWY RUF. DOSTAWA 3zł/km. ŁUKÓW Tel. 604 652 819

PELLET SOSNOWY, REZULT, GRANULITA, BARLINEK, GOLD ENERGY, EPSERWIS, OLCZYK I DĘBOWY EDWOOD, A1 CERTYFIKAT DOSTĘPNY OD RĘKI. DOSTAWA SAMOCHÓD Z WINDĄ 3zł/km. ŁUKÓW Tel. 604 652 819

OBRZYNKI TARTACZNE Z ŁATY I GRUBE, Cena 150 zł za metr, dostawa 2-5 paczek, 4zł/km. Czarna ziemia, piasek, żwir, żużel od 3-12t. ŁUKÓW Tel. 604 652 819

DREWNO kominkowe i opałowe rąbane suche i mokre: SOSNA, BRZOZA, DĄB, GRAB, BUK. Dostępne od ręki. Transport min. 3m, 3zł/km. ŁUKÓW Tel. 604 652 819

CEOWNIK hutniczy zdjęty z konstrukcji 140 mm po 6 mb 48 zł/ mb Tel. 608 057 374

DOCIEPLANIE BUDYNKÓW
SZYBKO • TANIO • SOLIDNIE
tel. 502 053 214

SPRZEDAM MASZYNY STOLARSKIE : GRUBOŚCIÓWKĘ, WYRÓWNARKĘ, FREZARKĘ, CZYSZCZARKĘ I DŁUTOWNICĘ, W PEŁNI SPRAWNE. Tel. 663 785 777

SPRZEDAM odziomki dębowe grube oraz dwucalki dębowe obrzynane i sezonowane 3 lataTel. 603 552 277

KUPIĘ skrzynki drewniane jedynki używane. Interesują mnie skrzynki w dobrym stanie, przechowywane pod dachem. Od 500 sztuk po większe ilości. Zapewniam własny odbiór i transport. Tel. 607329393

Rok założenia 1983
STUDNIE
Mirosław Izdebski
Dąbrówka Stany 74

608 046 239 504 320 592
✓ STUDNIE WIERCONE ✓ DESZCZOWNIE
✓ POMPY CIEPŁA ✓ NAWODNIENIA

Media System
ALARMY I MONITORING

doradzamy
montujemy
serwisujemy
83 352 12 15
www.mediasystem-tdi.pl
ul. Pocztowa 4 Radzyń Poddlaski

SZAMBA
PROSTOKĄTNE
6 m³, 8 m³, 10 m³
Z ATESTEM

Ulan Duży 64
Tel. 501 012 989
E-mail: przybysz.58@wp.pl
www.szambabetonoweulanduzy.pl

WYWÓZ ZŁOMU
sprzętu AGD, RTV, gruzu, mebli, ubrań, sprzątanie piwnic, strychów, garaży, domów po lokatorach i zmarłych i inne
WYCINKA DRZEW
podcinanie, karczowanie, koszenie i sprzątanie działek, wywóz lub zrębkowanie gałęzi
PRACE ROZBIÓRKOWE
(stare domy, stodoły, komórki, szklarnie itp.)
MYCIE
malowanie elewacji, dachów itp.
ODŚNIEŻANIE
dachów, placów, wywóz śniegu
CAŁE WOJEWÓDZTWO
od 8 do 21
514-299-106

A U T O P R O M O C J A

TYGODNIK LOKALNY
wspólnota
NADAJ OGŁOSZENIE
BEZ WYCHODZENIA Z DOMU

Wyślij SMS pod numer: 79567
o treści: **WL.treść ogłoszenia**
np. wl.sprzedam audi A4, 97 r., benzyna gaz
Koszt SMS-a to **11,07** zł z VAT
Szczegółowy regulamin na 24wspolnota.pl
REG

eprasa.pl 81a5ea151b

„Rak nie wybiera, a ten marsz to nasz krzyk do społeczeństwa”.

Różowy korowód przeszedł przez centrum Lublina

Różowy marsz w centrum Lublina i stoiska badań na Placu Litewskim. Za nami kolejna edycja Marszu Różowej Wstążki, który przypomina, że wcześnie wykryty rak piersi może być uleczalny.

fot. Joanna Niećko

Marsz Różowej Wstążki. To wspólna akcja Miasta Lublin i Lubelskiego Stowarzyszenia Amazonek, która jest okazją do zwrócenia uwagi na znaczenie profilaktyki raka piersi, regularnych badań i wczesnej diagnostyki

fot. Joanna Niećko

fot. Joanna Niećko

Marsz Różowej Wstążki 2026

Przez centrum miasta - spod Ratusza na Plac Litewski przeszedł w czwartek (24 września) Marsz Różowej Wstążki. To wspólna akcja Miasta Lublin i Lubelskiego Stowarzyszenia Amazonek, która jest okazją do zwrócenia uwagi na znaczenie profilaktyki raka piersi, regularnych badań i wczesnej diagnostyki. Rak piersi pozostaje jednym z najczęściej występujących nowotworów u kobiet. Symbolem walki z tym nowotworem jest różowa wstążka. Dlatego, gdy uczestnicy dotarli na Plac Litewski, utworzyli wielką, symboliczną wstążkę - to wyraz solidarności z osobami, które doświadczyły choroby nowotworowej oraz ich bliskimi.

Oprócz tego dostępne były punkty informacyjno-konsultacyjne poświęcone profilaktyce chorób nowotworowych, diagnostyce i możliwościom leczenia. Można było wykonać podstawowe badania, zapisać się na mammografię, skorzystać z porad i konsultacji specjalistów. W programie były także spotkania z przedstawicielkami Lubelskiego Stowarzyszenia Amazonek. Na scenie zaprezentowali się uczniowie Studia Muzycznego Krystyny Cugowskiej, zespoły lubelskich Domów Kultury, uczniowie Szkoły Muzycznej I i II stopnia im. Tadeusza Szeligowskiego w Lublinie oraz zespół muzyczny BabTyle.

Z kolei wieczorem na Placu Litewskim pojawiła się okolicznościowa iluminacja. Na różowo rozbłysnęło podświetlenie topoli czarnej tzw. „Baobab”, donic kasztanowców wzdłuż budynku Poczty Głównej oraz fontanny multimedialnej.

„Gest solidarności ze wszystkimi osobami, które chorują, bądź chorowały”

- Teraz tego okresu jesiennego nie wyobrażamy sobie wręcz bez udziału w Marszu Różowej Wstążki - mówiła obecna na Marszu Anna Augustyniak, zastępca prezydenta Miasta Lublin ds. społecznych.

Wiceprezydent podkreśliła, że różnego rodzaju programów profilaktycznych, z których można korzystać, jest bardzo dużo. Dodała, że finansowane są przez ministerstwa, ze środków miasta i środków zewnętrznych.

- Wystarczy tylko chcieć, namawiać, zaprosić koleżankę, samemu wyjść i zrobić te badania - przekonywała Augustyniak. - Ten marsz to gest solidarności ze wszystkimi osobami, które chorują, bądź chorowały na choroby nowotworowe. I symbolem tych osób są nasze lubelskie Amazonki, które oprócz dzisiejszego marszu, gdzie my jako Miasto Lublin jesteśmy współorganizatorem, zawsze uczestniczą w życiu społecznym miasta. Biorą udział w różnych spotkaniach, w różnych przedsięwzięciach, by informować i dawać świadectwo, że raka można pokonać.

Dodała też, że rak wcześniej wykryty może być pokonany. - A pokonujemy go w ten sposób, że najpierw musimy zrobić badania. Ten dzisiejszy marsz jest gestem solidarności też z rodzinami. Rodzinami, których członek przeszedł chorobę nowotworową. Jeżeli ktoś chorował, to problem dotyczy tak naprawdę całej rodziny, nie tylko i wyłącznie tej osoby, która tego raka ma - powiedziała wiceprezydent.

Z kolei Agata Pastwa - wiceprezes Stowarzyszenia Amazonki Poniatowa (pow. opolski) również podkreślała, że Marsz jest związany z profilaktyką raka piersi.

- Jest to idea bardzo ważna, dlatego że dużo kobiet w Polsce choruje - młodych, starszych. Taka inicjatywa jest bardzo potrzebna, dlatego trzeba ją nagłaśniać, trzeba się ubierać na różowo. Trzeba tutaj być, jeśli się przeszło taką chorobę - ciężką, onkologiczną - powiedziała nam Agata Pastwa, która również zmagała się z nowotworem. - Obecnie jestem w remisji, jestem zdrowa, jestem po zakończeniu leczenia. Jestem pod opieką lekarza nadal, bo kontrolę trzeba odbywać cały czas.

Joanna Niećko

Prezydent Puław przeciw polityce paniki.

„Inwestorzy wycofują się z inwestowania na tych terenach”

Paweł Maj w mocnych słowach odnosi się do coraz częstszych alertów Rządowego Centrum Bezpieczeństwa, które niemal codziennie otrzymują mieszkańcy Lubelszczyzny i Podkarpacia. - Więcej takich alertów to więcej zobojętnienia w obliczu prawdziwego zagrożenia. Wtedy już nikt nie będzie reagował - mówi wprost i dodaje, że sytuacja ta wpływa także na rozwój gospodarczy tych regionów.

Już od kilku tygodni niemal codziennie, a nieraz dwa razy dziennie mieszkańcy naszego województwa otrzymują na swoje telefony alerty RCB, dotyczące ataków powietrznych prowadzonych przez Rosję na tereny Ukrainy. Zazwyczaj komunikat informuje o tym, że sytuacja jest monitorowana, a w przestrzeni powietrznej operuje polskie lotnictwo. Jednak w czwartek 17 września kilkanaście minut przed południem przyszedł komunikat, który w wielu osobach wzbudził strach. „Uwaga! Uwaga! Zagrożenie atakiem z powietrza. Znajdź bezpieczne miejsce. Stosuj się do poleceń służb. Oczekuj dalszych komunikatów”.

Tego dnia w Puławach, jak i w wielu miastach w województwie, zawyły syreny. Niektóre placówki szkolne zdecydowały się na ewakuację uczniów, np. w Szkole Podstawowej nr 11 dzieci z nauczycielami zeszły do szatni położonej w piwnicach. To niestety nie była próbna ewakuacja, a niezaplanowane przez nikogo działanie.

- Dzieci bały się. Moja córka mówiła, że w szkole usłyszała coś o jakichś samolotach. Potem pytała, czy musi iść na zajęcia dodatkowe, bo się boi i czy może zostać w domu - opowiada nam mama jednej z uczennic z klas młodszych.

Do tej sytuacji odniósł się prezydent Puław. Paweł Maj na swoim oficjalnym profilu w mediach społecznościowych, w mocnych słowach odnosi się do coraz częstszych alertów przysyłanych Puławianom i mieszkańcom Lubelszczyzny.

- Nie dajmy się wepchnąć w politykę paniki i zarządzania emocjami poprzez strach. Jeżeli państwo polskie reaguje na rosyjski atak po ukraińskiej stronie granicy w sposób, który wyzwala w nas, Polakach, lęk o własne nasze bezpieczeństwo, to wzmacnia efekt, na którym Rosji zależy, dlatego, że alerty, alarmy nakazujące nam szukania bezpiecznego miejsca schronienia wywołują jaki efekt? Paniki, strachu, paraliżu. Więcej takich alertów to więcej zobojętnienia w obliczu prawdziwego zagrożenia. Wtedy już nikt nie będzie reagował - grzmi włodarz Puław.

Paweł

Jak Polska Wschodnia ma się rozwijać, jakiego przedsiębiorcę zachęcimy do inwestowania tutaj, na naszej lubelskiej czy rzeszowskiej ziemi? Już mam informacje od samorządowców, że inwestorzy wycofują się z inwestowania na tych terenach.

Zwraca uwagę również na inną, bardzo ważną kwestię, dotyczącą rozwoju gospodarczego województwa lubelskiego i podkarpackiego. Mówi wprost o tym, że obecna sytuacja negatywnie wpływa na tę sferę.

- Jak Polska wschodnia ma się rozwijać, jakiego przedsiębiorcę zachęcimy do inwestowania tutaj, na naszej lubelskiej czy rzeszowskiej ziemi? Już mam informacje od samorządowców, że inwestorzy wycofują się z inwestowania na tych terenach. To przykład zwycięstwa agresora - podnosi Paweł Maj.

Wraca również do kwestii zamknięcia dróg ciągnących się wzdłuż torów kolejowych, z których jeszcze kilka miesięcy temu chętnie korzystali mieszkańcy Puław i okolic w celach rekreacyjnych lub jako droga dojazdowa, pokonywana rowerem do szkoły czy pracy.

- Kolejna nadwiślańska, która jest z nami 150 lat. W wyniku wydarzeń na torach drogi przy niej zostają zamknięte. Drogi, którymi poruszają się mieszkańcy, jeżdżą rowerami, dojeżdżają do pracy, dla sportu, rekreacji. W tej chwili jest zakaz wjazdu. W ten sposób sami dajemy narzędzie w ręce destabilizatora. Zamykamy szkoły, zamykamy przedsiębiorstwa, urzędy, zamykamy drogi przy torach kolejowych itp. Kiedy to się skończy? Ile jeszcze ograniczeń zniesiemy? - mówi prezydent Puław.

Paweł Maj odnosi się także do tematu schronów, o które pytają mieszkańcy miasta, którym rządzi.

- Nie budowano ich przez dziesiątki lat. Ja mam 50 lat. W tym czasie nie wybudowano praktycznie w Polsce żadnego schronu w obiektach cywilnych. 70, 60 lat temu powstawały jakieś schrony. Ale proszę państwa, w tym miejscu schron dla 500 osób jest to koszt 100 milionów złotych. Są to niewyobrażalne kwoty i nie oszukujmy się, że schrony będą powstawać masowo. Żadne społeczeństwo w tym momencie tego nie udźwignie - mówi i dodaje:

- Nie załamujemy rąk. Z 40 obiektów wybraliśmy 18, które mogą pełnić funkcję miejsc schronienia po ekspertyzach, certyfikacjach, procedury, procedury. Niech strach nie będzie pokarmem. Nie chcemy zniszczenia, nie chcemy wojny. Rozkruszmy ten system. W nas jest siła, moc i wiara. Polska nigdy nie zginie.

Marta Pietroń

REG

eprasa.pl 81a5ea151b

Wyższa Szkoła Gotowania na Gazie – spotkanie CCVIII

Paprykowe żniwa. A my robimy adżikę.

Obrodziło niesamowicie, prawda? Nawet takiemu wielbicielowi papryki jak ja powoli kończą się koncepty. Zamarynowana tradycyjnie i z miodem, wysuszona i zmielona (duuużo lepsza niż sklepowa), usmażona z bakłażanami i śliwkami, rozmaite wersje tych superpikantnych. No i moja ulubiona, podpatrzona u Gruzinów, adżika. Niech się wszystkie keczupy świata schowają.

Aromatyczna paprykowa pasta z aromatem orzechowo – ziołowym pasuje idealnie do wszystkiego. I to nie jako próba ukrycia, że kucharz coś schrzanił (do tego jest właśnie keczup...), ale samodzielna atrakcja kulinarna, źródło radości dla nosa, podniebienia i żołądka. Doskonała do wędlin, serów, marynat, sałatek. I do uruchomiania wspomnień i wyobraźni.

Nie gadamy. Robimy

Jakiej papryki chcemy użyć? Na pewno w większości zwykłej, dość mięsistej, słodkiej. Sam lubię pikantniejsze historie, więc dorzucę też jeden czy dwa strączki jakiegoś umiarkowanie ostrego chilli. Ale na pewno nie chcemy, żeby przykryło to resztę i wyszedł nam jakiś charakterny keczup. Bo taki to można w sklepie kupić.

Papryka musi być bezwzględnie obrana. Robi się to dość prosto. Przecięte na pół i pozbawione nasion owoce układamy skórą do góry na pergaminie kucharskim i wstawiamy do rozgrzanego do 200 stopni pieca, najlepiej z opcją grzania od góry. Kiedy zrobią się na nich bąble i zaczną czernieć, wyjmujemy i wkładamy do zamkniętego foliowego albo papierowego worka na pięć minut. Wyjmujemy i wtedy skórka praktycznie sama odchodzi. Tak przygotowane nie tylko mają właściwą konsystencję, to jeszcze są wyraźnie słodsze.

Obrać trzeba też pomidory. Robiliśmy to już tysiąc razy, więc łatwizna: zagotowujemy w garnku wodę, każdy owoc nacinamy od góry lekko „na krzyż", wkładamy do wrzątku na 30 sekund i potem już tylko palcami zdejmujemy z wierzchu.

Pomidorów powinno być mniej-więcej tyle, co papryki.

Kolejny niezbędny składnik naszego sosu to włoskie orzechy. Przez chwilę podprażamy je na suchej patelni w niezbyt wysokiej temperaturze, aż zaczną wydawać zapach. Nie mogą się przypalić. Miksujemy je w kielichu malaksera.

No i wreszcie coś, co stanowi o charakterze całego sosu. Gruzini mają swoją specjalną mieszankę przypraw, którą dodają do całej masy potraw: marynują w niej mięsa, dosypują do sałatek, przyprawiają zupy i gulasze. Takie trochę skrzyżowanie dobrego pieprzu ziołowego z tzw. ziołami prowansalskimi. Nazywa się chmeli suneli, czyli po prostu „suszone zioła". Jeżeli nie mamy kumpli na Kaukazie, to możemy zrobić sami. Nie ma jednej, kanonicznej receptury, w każdym kątku kraju robi się nieco inaczej i jeszcze każda kucharka ma swój koncept, poza tym nie zawsze wszystko jest pod ręką i tak samo świeże. Na pewno jednak musi być w tym kozieradka, liście kolendry, cząber i natka pietruszki. Wszystko da się dostać w markecie – sprawdziłem! Może być liść laurowy, koperek, suszona papryka, mięta – z grubsza wszystkiego tyle samo. Jak kogoś stać to może być jedna czy dwie nitki szafranu. Ale to dla szpanu. Tak przygotowaną mieszankę można przechowywać w szczelnie zamykanym pojemniku nawet rok.

1 kg pieczonej, wypestkowanej papryki
1 kg obranych ze skorki pomidorów
200 gramów zmielonych prażonych orzechów włoskich
50 gramów chmeli suneli (tyle samo kozieradki, kolendry, cząbru, natki, inne dodatki opcjonalnie, ale mile widziane)
ocet winny
sól

No i teraz komponujemy. Na dnie garnka rozgrzewamy oliwę, wrzucamy paprykę i pomidory i dusimy razem, aż zmniejszą swoją objętość o mniej-więcej jedną trzecią. Możemy zmiksować, ale niekoniecznie. Wtedy dorzucamy zmielone orzechy, dodajemy kilka kropel octu winnego i dopiero teraz solimy. Konsystencja ma być wyraźnie gęstsza niż keczupu.

Zamykamy w niewielkich słoikach i pasteryzujemy w piekarniku w temperaturze 110 stopni przez godzinę.

Zbigniew Smółko

KRZYŻÓWKA

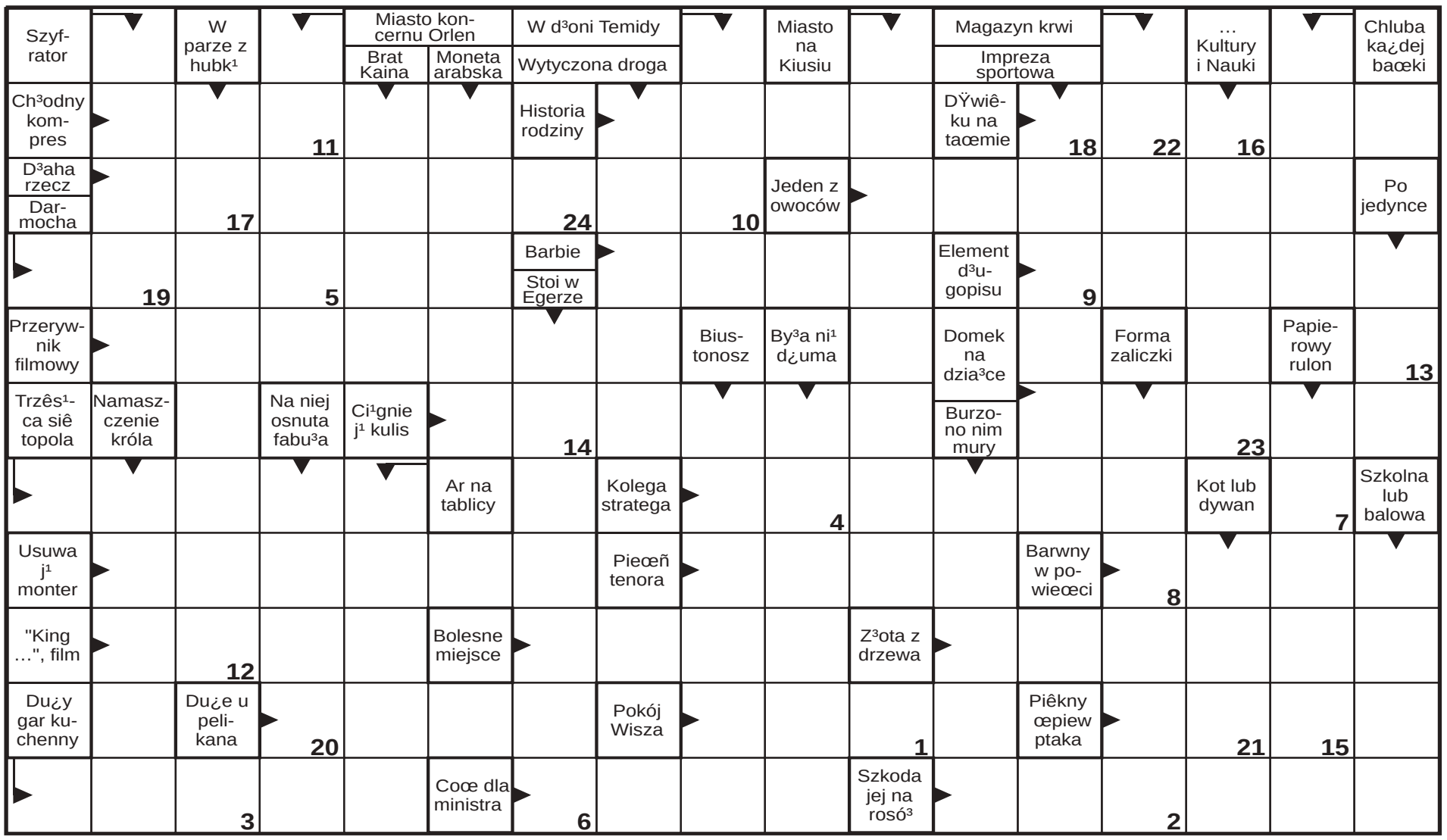

1	2	3	4	5	6	7	8	9	10	11	12	13	14	15	16	17	18	19	20	21	22	23	24

REG

eprasa.pl 81a5ea151b