TYGODNIK LOKALNY
wspólnota bialska
Podlasianin
BIAŁA SIĘ DZIEJE
2 - 8 czerwca 2026 r. ■ nr 22 (916)
■ Cena 4,99 zł (w tym VAT 5%)

Dni Białej Podlaskiej

Jedną z gwiazd wieczoru był Sławomir z żoną Kajrą

Fot.commons.wikimedia.org/Komaates

strona 4

Fot.Akademia Bialska

strona 2

Noctualia 2026

Studenci z Akademii Bialskiej przejęli miasto

Lekarze alarmują: groźba ograniczenia dostępu do psychiatrów.

„Co mamy powiedzieć pacjentom?"

Lubelski Oddział Wojewódzki NFZ: umowy nie zostaną przedłużone.
Kryzys w dostępie do lecznictwa psychiatrycznego w Białej Podlaskiej i powiecie bialskim.
- Stan zdrowia psychicznego rencistów, emerytów może się pogorszyć - mówi jeden z naszych rozmówców.

STR. 3

Efektowny start Cinema City w Rywalu

STR. 16

Gruba kasa starosty

263,1 tys. zł brutto - tyle zarobił w 2025 roku Mariusz Filipiuk w Starostwie Powiatowym w Białej Podlaskiej. A to nie wszystko...

STR. R5

Fot.Kąkolewnica

Celniczka aresztowana i podejrzana o przyjęcie ogromnych łapówek

Za pomoc przy przemycaniu na Białoruś towaru objętego sankcjami.
Zatrzymano łącznie sześć osób, m.in. właścicieli firm transportowych i pracowników agencji celnych.

STR. R1

Tajemnicze odejście z pracy dyrektora gabinetu prezydenta

STR. 19

Wojciech Sosnowski, radny Sejmiku Województwa Lubelskiego

Fot.Marek Pietrzela

TERESPOL: Lekarz Mirosław Zabłocki był pionierem i pastorem

STR. 24

N 625
INDEKS 248746
ISSN 1689-4804
9 771689 480605

R E K L A M A

BIALSKIE CENTRUM KOMINIARSTWA
Czyszczenie, Przeglądy Ceeb, Odbiory.
Frezowanie (rozwiercanie), wkłady kominowe ceramiczne, nierdzewne, stalowe.
Uszczelnianie kominów, szlamowanie.
Budowa całych kominów i remonty ponad dachem.
Kominy Izolowane Kwasoodporne.
Tel. 781-495-997, 578 143 582

SKUP – KASACJA POJAZDÓW
Tel. 500 813 500
WYSOKIE CENY
WŁASNY TRANSPORT
ZAŚWIADCZENIE O KASACJI

Pożar po wybuchu baterii w odpadach

STR. 6

BIA

eprasa.pl 8665d0aa74

S T O P K A

wspólnota

Adres do korepondencji:
Plac Wolności 11, 21-300 Radzyń Podlaski,
e-mail: radzyn@24wspolnota.pl,
tel. 517 070 803,
poniedziałek-piątek, 8.30-15.30.

Dziennikarze:
Marek Pietrzela
tel. 881 308 107
e-mail: m.pietrzela@wp.pl
Mateusz Połynka (sport)
tel. 516 019 184

Wspólnota Międzyrzecka:
Kamil Pulik
tel: 515 895 342
e-mail: pulik@24wspolnota.pl

Reklama:
Anna Mokrzycka
dyrektor ds. marketingu i reklamy
tel. 691 782 434
e-mail: mokrzycka@24wspolnota.pl

Specjalista do sp. reklamy:
Iza Szczygielska
tel. 791 184 007
e-mail: wielgosz@24wspolnota.pl

Agata Badziak
tel. 517 070 803
e-mail: badziak@24wspolnota.pl

Skład:
Krzysztof Pałys

Wydawca:
Wydawnictwo Wspólnota
Mateusz Orzechowski

Redaktor naczelny:
Mateusz Orzechowski
Wygnanów 20, 21-306 Czemierniki

Księgowość:
tel. 510 166 892

Kolportaż:
tel. 791 193 007

Druk:
Polska Press Drukarnia
Białystok - ul. Ignatki 40/2

Informacja o polityce ochrony danych osobowych Wydawnictwa Wspólnota dostępna jest na naszej stronie internetowej 24wspolnota.pl oraz w siedzibach redakcji.

TU NADASZ OGŁOSZENIE

BIAŁA PODLASKA
Punkt Opłat
Mariusz Maksymiuk
ul. Piłsudskiego 12

MIĘDZYRZEC
Sklep papierniczo-zabawkowy
Krzysztof Grzeszczyk
ul. Targowa 6 (hala targowa)

Ubezpieczenia JAKAR
Tomasz Zaniewicz
ul. Żelazna 4,
Międzyrzec Podl.

A U T O P R O M O C J A

ZNAJDŹ NAS NA facebook

Noctualia 2026. Studenci z Akademii Bialskiej przejęli miasto

NASZ PARTRONAT

Biała Podlaska po raz kolejny zamieniła się w pulsujące życiem centrum studenckiej energii. 28 maja na rozległych terenach przy hali sportowej Akademii Bialskiej imienia Jana Pawła II wystartowała kolejna edycja kultowych juwenaliów – Noctualia 2026.

PlanBe zgromadził tłumy Bialszczan i studentów

Fot.Akademia Bialska

Ostatnim artystą tegorocznych Noctualiów był Denzel

Fot.Akademia Bialska

Noctualia rozpoczęły się od symbolicznego przekazania klucza studentom

Fot.Akademia Bialska

Tegoroczne juwenalia tradycyjnie zainaugurowano symbolicznym przekazaniem studentom kluczy do miasta, okolicznej gminy oraz samej uczelni. Władze rektorskie i samorządowe zgodnie zaznaczyły, że przejęcie rządów przez żaków to zasłużona nagroda po miesiącach intensywnej nauki, ale jednocześnie sprawdzian z odpowiedzialności. Podczas ceremonii otwarcia wielokrotnie zwracano uwagę na to, jak ważnym elementem miejskiego ekosystemu jest ponaddwutysięczna społeczność studencka. Przedstawiciele samorządu podkreślili, że studenci napędzają rozwój lokalnej infrastruktury, gastronomii i usług, a także aktywnie współtworzą życie sportowe i kulturalne regionu.

Wydarzenie, organizowane wspólnie przez władze Akademii Bialskiej, samorząd studencki oraz agencję Gramofon Events, od lat integruje środowisko akademickie z mieszkańcami północnej części województwa lubelskiego. Koncerty podczas obu dni festiwalowych wystartowały o godz. 18. Pierwszy dzień imprezy upłynął pod znakiem występów takich wykonawców jak Enej, Tymek oraz Wac Toja. Z kolei piątkowy wieczór gwarantował kolejne muzyczne emocje, przed bialską publicznością zaprezentowali się PlanBe, Bracia Figo Fagot oraz zagraniczny gość – Danzel. Obok sceny głównej uruchomiono również scenę klubową, w której grał DJ. Po obu dniach juwenaliów uczestnicy bawili się na tradycyjnym studenckim after party.

W tym roku studenckie koła naukowe, kluby oraz organizatorzy przygotowali specjalną strefę pełną rywalizacji, kreatywności i świetnej zabawy. Na uczestników czekał między innymi sprawdzający siłę zwis na drążku pod okiem SKN Powertronik, a także wyścig taczek organizowany w wiejskim klimacie przez SKN Rolnictwo. O festiwalowy wygląd – od kolorowych warkoczyków po brokatowe tatuaże – zadbały reprezentantki Klubu Pedagoga i SKN Sówka. Swoją celność można było przetestować na tarczy z rzutkami u SKN Clinic, natomiast SKN Diagnoza rzuciło uczestnikom medyczne wyzwanie polegające na dopasowywaniu narządów wewnętrznych z anatomią na wesoło. Zwolennicy strategii znaleźli chwilę relaksu w strefie planszówek prowadzonej przez SKN Sympatyków Gier Planszowych. Dodatkowo całe juwenaliowe szaleństwo można było uwiecznić na przygotowanej przez SKN Mediokreatywni ściance do zdjęć lub zgłaszając się do konkursu na film juwenaliowy organizowanego przez SKN Miłośników Filmu. Były też: konkurs na najbardziej odjechane przebranie, gigantyczna bramka celnościowa typu football dart dla fanów piłki nożnej oraz mechaniczny byk rodeo, gotowy zrzucić z grzbietu każdego śmiałka.

Tymek zaprosił swoich fanów na sen

Kamil Pulik

INFORMATOR

URZĘDY

STAROSTWO POWIATOWE W BIAŁEJ PODLASKIEJ
Ul.Brzeska 41
Tel.83 341 66 70

URZĄD MIASTA BIAŁA PODLASKA
Ul.Marszałka J. Piłsudskiego 3
Tel. 83 341 61 00

URZĄD MIASTA MIĘDZYRZEC PODLASKI
ul. Pocztowa 8
Tel. 83 372 62 10

ZDROWIE

Niepubliczna Poradnia Psychologiczno-Pedagogiczna, Centrum Psychoterapii i Rozwoju LUSTRO
ul. Stanisława Moniuszki 28, 21-500 Biała Podlaska
Tel. 578 604 204

APTEKA - CZYNNA CAŁĄ DOBĘ
Ul. Sidorska 2K, Biała Podlaska
Tel. 83 343 25 24

USŁUGI

MOTORYZACJA

Sklep Motoryzacyjny „AUTO-CAR"
ul. Staromiejska 40, Międzyrzec Podlaski
Tel. 725 560 760

Auto Szyby Amex Jacek Zieliński
ul. Janowska 71a, Biała Podlaska
tel. 600 093 558

Sklep Motoryzacyjny PHU Autocentrum
ul. Lubelska 35, 21-560 Międzyrzec Podlaski
Tel. 793 156 535

NAPRAWY

NaprawLaptop - serwis i usługi informatyczne
ul. Marsz. J. Piłsudskiego 27/3
21-500 Biała Podlaska
Tel. 606 486 528
www.naprawlaptop.pl

FINANSE

RACHMISTRZ
BIURO RACHUNKOWE MICHAŁ ZANIUK
Plac Szkolny Dwór 20/1
21-500 Biała Podlaska
Tel. 500-897-098
rachmistrz.prosta@gmail.com

UBEZPIECZENIA

Agencja Pośrednictwa Ubezpieczeniowego/Punkt Opłat EUREKA Ewa Wawryszczuk
ul. 11 Listopada 63, 21-200 Parczew
Tel. 83 354 21 07, 604 951 421
ul. Rynek 52, 21-580 Wisznice
Tel. 604 951 492, 798 461 461
www.ubezpieczeniaparczew.com

USŁUGI POGRZEBOWE

Dom Pogrzebowy Hades Maksymiuk i Wspólnicy
Aleja Jana Pawła II 25,
21-500 Biała Podlaska
Lecha Kaczyńskiego 1A,
21-560 Międzyrzec Podlaski
Tel.:83 344 35 24

WETERYNARZ

Gabinet Weterynaryjny MIŁOVET
Paulina Miłosz
ul. Lubelska 92A
21-560 Międzyrzec Podlaski
tel. 508 264 250

INNE

Pomoc drogowa 24/7
Przeprowadzki
507 198 130

BIA

eprasa.pl 8665d0aa74

– Stan zdrowia psychicznego rencistów, emerytów może się pogorszyć – mówi jeden z naszych rozmówców

Lekarze alarmują: groźba ograniczenia dostępu do psychiatrów. „Co mamy powiedzieć pacjentom?”

Kryzys w dostępie do lecznictwa psychiatrycznego w Białej Podlaskiej i powiecie bialskim. NFZ postanowił o rozszerzeniu działalności Centrum Zdrowia Psychicznego w Radzyniu Podlaskim na te powiaty. Świadcząca usługi dla kilkunastu tysięcy pacjentów bialska została powiadomiona, że od 1 lipca nie otrzyma finansowania.

Niedawno NZOZ Przychodnia Zdrowia Psychicznego „Mental-Med” w Białej Podlaskiej skierował pismo do mediów, alarmując o groźbie ograniczenia dostępu wielu pacjentów do pomocy psychiatrycznej. Przypomniał, że w przychodni przy bialskiej ul. Janowskiej oferuje potrzebującym terapię, wizyty kontrolne czy leczenie środowiskowe. Pomoc uzyskują tam osoby w kryzysach psychicznych, z depresją, lękami, psychozami, traumą czy myślami samobójczymi, dla których stabilność i ciągłość leczenia ma kluczowe znaczenie.

Pośpiech z centralizacją

Lubelski Oddział Wojewódzki NFZ w maju powiadomił tę przychodnię, że umowy w zakresie opieki psychiatrycznej i leczenia uzależnień nie zostaną przedłużone po 30 czerwca 2026 roku.

Lekarz spec. psychiatra Piotr Frończuk, pracujący w Mental-Med, powiedział nam, że pomysł łączenia w centrach leczenia psychiatrycznego i uzależnień rodził się od 2018 roku. Przed dwoma laty szpital w Radzyniu Podlaskim próbował rozszerzyć teren Centrum Zdrowia Psychicznego o obszar Białej Podlaskiej i okolic, nie mając lokalu ani personelu, w efekcie NFZ wycofał się z tej koncepcji.

- Wtedy, w styczniu 2024 roku, apelowaliśmy do Ministerstwa Zdrowia, marszałka województwa i prezydenta miasta o zmianę koncepcji. Nikt nie zajął stanowiska. Podobnie teraz, wystąpiliśmy z pismami do tych urzędów o wstrzymanie decyzji, ale nie mamy odpowiedzi - mówi Piotr Frańczuk.

Dodaje, że zdumiewa go odgórna decyzja, której - jak podkreśla - nikt nie konsultował u miejscowych specjalistów oraz właścicieli poradni i przychodni.

Uderzenie w chorych

- Tu nie da się z dnia na dzień zamknąć terapii. Co mamy powiedzieć pacjentom? Mamy przecież pod stałą opieką ponad 17 tys. osób. Jak zabezpieczyć im dalsze usługi? Dlaczego musimy być podwykonawcą Radzynia Podlaskiego, a Biała Podlaska nie może być nadrzędna i dlaczego nie możemy otrzymywać dofinansowania z funduszu? – psychiatra stawia pytania.

Także podczas dyskusji internetowych lek. Piotr Frańczuk podkreślił, że usługi świadczone w ramach Mental-Med dla pacjentów (porady lekarzy i psychologów; psychoterapia; oddział dzienny; leczenie środowiskowe) nie różnią się od podobnych w Centrum Zdrowia Psychicznego. Zaznaczył, iż 14 maja NFZ wysłał decyzję o tym, że już w lipcu bialska przychodnia nie będzie udzielała świadczeń.

> *lekarz spec. psychiatra Piotr Frończuk*
> *Mamy przecież pod stałą opieką ponad 17 tys. osób. Jak zabezpieczyć im dalsze usługi?*

Zespół Mental-Med zaproponował, aby osoby zainteresowane tym, co będzie od lipca, indywidualnie dowiadywały się w NFZ lub radzyńskim CZP, na jakie usługi i gdzie mogą liczyć.

Jedna z osób tam pracujących powiedziała nam, że w przypadku likwidacji usług w ramach NFZ, najbardziej ucierpią niezamożni pacjenci.

- Niektórzy przyjeżdżają nawet spod Białej Podlaskiej rowerami. Rencistów lub emerytów nie stać na płatne usługi, w tym terapię. Ich stan zdrowia psychicznego może się pogorszyć. Przecież część tych pacjentów nie będzie w stanie pojechać do Radzynia Podlaskiego oddalonego od Białej Podlaskiej o 55 km, a z Terespola jest prawie 90 km... - mówi osoba pracująca w przychodni.

Ekspansja centrum konieczna na inne powiaty

Zapytana przez nas Małgorzata Bartoszek, rzecznik prasowy Lubelskiego Oddziału Wojewódzkiego NFZ, o zamieszanie z likwidacją w czerwcu umowy m.in. z Mental-Med, próbuje tonować sytuację:

Małgorzata Bartoszek,
rzecznik prasowy Lubelskiego Oddziału Wojewódzkiego NFZ

Podwykonawcy CZP w Radzyniu Podlaskim?

Podmioty, które aktualnie (do 30 czerwca br.) realizują świadczenia psychiatryczne na omawianym obszarze, mogą od 1 lipca br. realizować świadczenia jako podwykonawcy CZP w Radzyniu Podlaskim. Co ważne, jeśli np. placówka Mental-Med w Białej Podlaskiej będzie udzielała świadczeń psychiatrycznych jako podwykonawca w ramach umowy z CZP w Radzyniu Podlaskim, to dla pacjentów nic się nie zmieni. Placówka będzie tak jak dotychczas obejmowała opieką tych samych pacjentów w Białej Podlaskiej.

- Lubelski Oddział Wojewódzki NFZ nie planuje żadnego ograniczania dostępności do świadczeń psychiatrycznych dla pacjentów z powiatu bialskiego i miasta Biała Podlaska. Zgodnie z obowiązującymi przepisami, od 1 lipca 2026 roku planujemy rozszerzenie umowy Centrum Zdrowia Psychicznego z Samodzielnym Publicznym Zakładem Opieki Zdrowotnej w Radzyniu Podlaskim (podmiot ten wskazany jest w przepisach prawa do realizowania świadczeń w ramach programu w Centrach Zdrowia Psychicznego) o dodatkowe obszary (m.in. m. Biała Podlaska i powiat bialski) - zaznaczyła rzecznik.

Pospieszne szukanie kadry

Co ciekawe, 13 maja radzyński szpital ogłosił unieważnienie ogłoszonych 15 kwietnia dwóch konkursów ofert na „zawarcie umowy o udzielenie zamówienia na świadczenie zdrowotne” dwóch psychiatrów do CZP. Konkursy zostały unieważnione, bo zabrakło zgłoszeń. 20 maja szpital w Radzyniu Podlaskim ogłosił, że zatrudni psychoterapeutę nawet na 2,5 etatu. Do końca czerwca zostało pięć tygodni...

Rzecznik LOW NFZ nie odpowiedziała nam na dodatkowe pytanie - czy ostatnie działania nie oznaczają, po braku dermatologa i pogotowia stomatologicznego w Białej Podlaskiej, kolejnego odcinania przez NFZ Białej Podlaskiej od usług medycznych w publicznej opiece zdrowotnej?

Marek Pietrzela

Podmioty, które aktualnie (tj. do 30 czerwca 2026 roku) realizują świadczenia psychiatryczne na obszarze Białej Podlaskiej i powiatu bialskiego:

- Biała Podlaska - Mental-Med Frończuk Piaseczyńska Wrotkowska Spółka Jawna;
- Międzyrzec Podlaski - NZOZ „Psyche” Korpysz Leszek;
- Wisznice - Gabinety Specjalistyczne Consilium Med.

CENTRA Z LUKĄ

Centra zdrowia psychicznego w woj. lubelskim znajdują się w Lublinie: VIAMED oraz Ex CORDIS, Krasnymstawie, Radecznicy, Parczewie, Radzyniu Podlaskim i Chełmie. Widocznym błędem władz wojewódzkich i NFZ jest brak takiego centrum w Białej Podlaskiej.

Remont orlika za prawie pół miliona

Wrocławska spółka RS INVESTMENT LTD wygrała przetarg na modernizację boiska orlik przy ul. Narutowicza w Białej Podlaskiej. Zadanie to wykona za 489 tys. zł. Była to najtańsza spośród czterech ofert, najdroższa opiewała na 1 mln zł. Poza ceną, urzędnicy przy ocenie ofert brali pod uwagę także udzielaną przez wykonawcę gwarancję na przeprowadzone prace. W ramach inwestycji przewidziano m.in. wymianę boiska o nawierzchni z trawy syntetycznej.

dsm

R E K L A M A

PRYMUS-AGD®
Piękno w Twoim domu

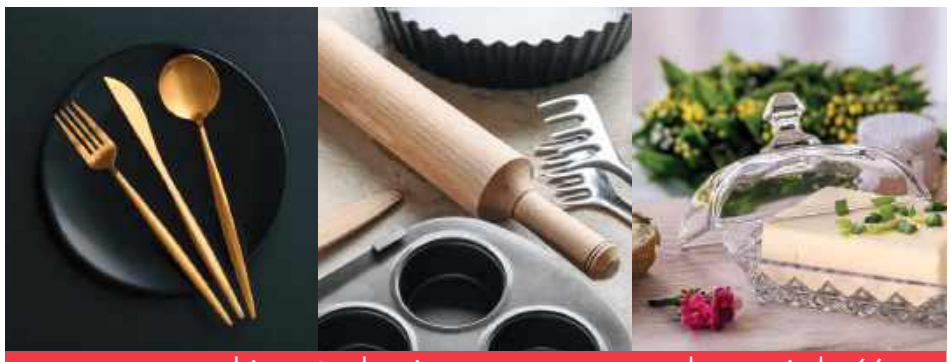

znane marki • atrakcyjne ceny • sprawdzona jakość

Międzyrzec Podlaski,
ul. Brzeska 24
Godziny otwarcia:
pon-pt 8-17
sobota 8-14

ZAPRASZAMY

porcelana • szkło • sztućce • garnki emaliowane i nierdzewne

BIA

R E K L A M A

Komunalnik Biała Podlaska www.komunalnik.pl

NAGROBKI GRANITOWE
WYPRZEDAŻ

21-500 Biała Podlaska, Al. Jana Pawła II 33, tel. 504 035 895

Kompleksowa organizacja pogrzebów
(na terenie całego kraju)
szeroki wybór trumien
nekrologi, tabliczki, krzyże
kremacja i ekshumacja zwłok
przechowywanie zwłok
balsamacja, rozliczenia z ZUS
toaletki i kosmetyka pośmiertna
kwiaty, wieńce, odzież dla zmarłych
kredytujemy usługi pogrzebowe

ZAKŁAD POGRZEBOWY HADES Spółka z o.o.
21-500 Biała Podlaska,
Aleja Jana Pawła II 25
całodobowy
9588
tel. 083 344 35 24,
tel. kom. 0 601 369 849

eprasa.pl 8665d0aa74

Tłumy, wielkie gwiazdy oraz atrakcje dla każdego

Dni Białej Podlaskiej 2026 za nami!

Od klubowego wieczoru w Amfiteatrze, przez rodzinny Dzień Dziecka w Parku Radziwiłłowskim, aż po gigantyczny finał koncertowy z udziałem Kayah oraz Sławomira i Kajry – tak bawili się Bialczanie.

Klubowe brzmienia pod gwiazdami

Muzyczne świętowanie rozpoczęło się z wielkim przytupem w sobotni wieczór, 30 maja, w bialskim Amfiteatrze. Od godz. 20 obiekt zaczął wypełniać się miłośnikami nowoczesnych brzmień. Na scenie pojawił się Jonatan (producent muzyczny znany m.in. z singla „Róż") oraz DJ Myszkovski. Artyści zaprezentowali dynamiczne, pełne energii widowisko muzyczne, które natychmiast porwało zgromadzonych do tańca. Świetlne iluminacje, potężne klubowe bity oraz rewelacyjny kontakt muzyków z publicznością stworzyły niezapomnianą atmosferę, dając genialny start całemu weekendowi.

Raj dla najmłodszych w Parku Radziwiłłowskim

Główna część świętowania miała miejsce w niedzielę, 31 maja. Od godz. 12 historyczne założenie zamkowo-parkowe Radziwiłłów zmieniło się w tętniące życiem centrum dziecięcej radości. Mieszkańcy świętowali tam Dzień Dziecka. Na najmłodszych czekało wesołe miasteczko, pełen przysmaków piknik rodzinny, a także specjalnie wydzielona strefa kultury. W ramach inicjatywy zatytułowanej „Niedziela ze sztuką" uczestnicy mogli próbować swoich sił w plenerowych aktywnościach i podziwiać różnorodne występy artystyczne. O niezapomniane animacje i edukacyjną zabawę zadbały lokalne instytucje, w tym Miejska Biblioteka Publiczna, Muzeum Południowego Podlasia, Barwna Multimedialna Biblioteka dla Dzieci i Młodzieży oraz Multicentrum. Nie zabrakło dmuchańców oraz stoisk wystawców i lokalnych organizacji.

Edukacyjne święto dwóch kółek

Ogromnym zainteresowaniem cieszył się także dynamiczny Rowerowy Dzień Dziecka organizowany pod hasłem „Kręcimy Razem 2026". Uczestnicy brali udział w rodzinnych konkurencjach rowerowych z atrakcyjnymi nagrodami, uczyli się zasad udzielania pierwszej pomocy przedmedycznej oraz mogli bezpłatnie oznakować swój jednoślad. Całość miała walor edukacyjny, zachęcający do zdrowego stylu życia i odpowiedniego przygotowania roweru do nadchodzącego sezonu, jednocześnie wspierając akcję bicia rekordu Rowerowej Stolicy Polski.

Seniorzy w roli „Lokomotywy"

Kolejnym punktem niedzielnego popołudnia była plenerowa inscenizacja kultowego wiersza Juliana Tuwima zatytułowanego „Lokomotywa". O godz. 13.50 przestrzeń parku wypełniła się humorem i genialną aktorską ekspresją. Wszystko za sprawą niezwykłych artystów, którymi byli seniorzy z Klubu „Czas" Polskiego Czerwonego Krzyża w Białej Podlaskiej. Znakomity spektakl, wyreżyserowany na podstawie scenariusza Bożenny Woźniak, udowodnił, że kultura łączy pokolenia, a potężna, kilkudziesięcioosobowa obsada podbiła serca publiczności swoją niespożytą energią.

Fot.Michał Litwiniuk

Prezydent miasta – Michał Litwiniuk – oficjalnie rozpoczął Dni Białej Podlaskiej w rowerowym stylu

Fot.Michał Litwiniuk

Podczas pikniku w Parku Radziwiłłowskim zaprezentowało się mnóstwo bialskich artystów

Fot.commons.wikimedia.org/Komaares

Jedną z gwiazd wieczoru był Sławomir z żoną Kajrą

Fot.Rollercoaster zespół rockowy

Na głównej scenie tegorocznych Dni Miasta zaprezentował się Rollercoaster – zespół rockowy z Białej Podlaskiej

Gitarowe uderzenie i studenckie talenty

Prawdziwe oblężenie nastąpiło od godz.16, kiedy to uwaga wszystkich przeniosła się na wielki parking przy Stadionie Miejskim przy ulicy Piłsudskiego, gdzie wzniesiono imponującą scenę główną. Rozpoczął się tam wielogodzinny maraton koncertowy. Na scenie zaprezentowała się Akademia Wychowania Muzycznego, czyli utalentowany zespół działający przy bialskiej Filii Akademii Wychowania Fizycznego oraz bialska formacja rockowa Rollercoaster, której mocne uderzenie skutecznie podkręciło temperaturę i przygotowało grunt pod główne gwiazdy wieczoru.

Niezapomniany finał z gwiazdami

Kiedy na estradzie pojawili się Sławomir i Kajra, pod sceną bawiły się już tysiące osób. Najpopularniejsze małżeństwo polskiego show-biznesu zapewniło show pełne humoru, zachęcając do wspólnego śpiewania takich hitów jak „Miłość w Zakopanem", „To tylko miłość" czy „Megiera". Zwieńczeniem całych Dni Białej Podlaskiej był koncert absolutnej ikony polskiej muzyki rozrywkowej, Kayah. Artystka przypomniała swoje najważniejsze utwory, na czele z debiutanckim singlem „Fleciki", kultową „Supermenką", a także przebojem „Śpij kochanie śpij" i biesiadnymi kompozycjami nagranymi z Goranem Bregoviciem. Jej charyzma i potężny głos sprawiły, że finał święta miasta zapisał się w pamięci mieszkańców jako wydarzenie absolutnie wyjątkowe.

Kamil Pulik

Koncert „Totus Tuus" w Międzyrzecu Podlaskim

Muzyczny hołd dla Jana Pawła II

Międzyrzec Podlaski 17 maja uroczyście zakończył obchody Dnia Patrona Miasta – św. Jana Pawła II. Kulminacyjnym punktem programu, który dostarczył mieszkańcom wielu wzruszeń, był podniosły Koncert Papieski zatytułowany „Totus Tuus". Wydarzenie zgromadziło na scenie plejadę znakomitych artystów polskich scen muzycznych.

Koncert przyciągnął tłumy mieszkańców
Fot.Miasto Międzyrzec Podlaski

Koncert stanowił zwieńczenie dni poświęconych pamięci Papieża Polaka oraz jego bogatemu duchowemu dziedzictwu. Inicjatywa, w którą zaangażowane było miasto Międzyrzec Podlaski i Miejski Ośrodek Kultury, była ucztą muzyczną, ale przede wszystkim głęboką refleksją nad ponadczasowym przesłaniem św. Jana Pawła II.

O wysokiej randze wydarzenia świadczył dobór artystów. Przed zgromadzoną publicznością wystąpili wybitni przedstawiciele najważniejszych krajowych instytucji artystycznych, w tym Teatru Wielkiego - Opery Narodowej, Reprezentacyjnego Zespołu Artystycznego Wojska Polskiego oraz znanych scen warszawskich.

W partiach wokalnych zaprezentowali się: Alicja Bieńkowska-Wierzbicka (sopran), Andrzej Wiśniewski (tenor) oraz Andrzej Wojda (bas/baryton).

Solistom towarzyszył zespół znakomitych instrumentalistów w składzie: Małgorzata Piszek (fortepian), Tadeusz Melon (skrzypce), Tomasz Kirszling (trąbka) oraz Wojciech Kidoń (perkusja).

Za kształt artystyczny widowiska – scenariusz, reżyserię, a także prowadzenie i wokal – odpowiadał Ryszard Nowaczewski, który poprowadził widzów przez muzyczno-duchową opowieść o Patronie Miasta.

Plk

BIA

eprasa.pl 8665d0aa74

INFORMATOR POWIATU BIALSKIEGO

XII Bialski Festiwal Sękaczy i Dni Łomaz już 28 czerwca

Tradycja, regionalne smaki, muzyka i wspólna zabawa – już 28 czerwca Park przy Placu Jagiellońskim w Łomazach ponownie stanie się centrum jednego z najbardziej rozpoznawalnych wydarzeń kulinarnych w regionie. Powiat Bialski oraz Gmina Łomazy zapraszają mieszkańców i gości na XII Bialski Festiwal Sękaczy połączony z Dniami Łomaz.

Wydarzenie od lat przyciąga miłośników kuchni regionalnej, lokalnych tradycji i rodzinnej atmosfery. Najważniejszym punktem programu będzie konkurs na „Najpiękniejszy i najsmaczniejszy sękacz", w którym swoje wypieki zaprezentują twórcy i wystawcy z terenu powiatu bialskiego i okolic. Zachęcamy do udziału wszystkich pasjonatów tradycyjnych wypieków, którzy chcą zaprezentować swoje umiejętności oraz powalczyć o uznanie jury i publiczności.

Podczas wydarzenia nie zabraknie także atrakcji muzycznych i artystycznych. Na scenie wystąpią zespoły ludowe oraz artyści związani z regionem. Gwiazdą wieczoru będzie Monika Lewczuk, której koncert zaplanowano na godziny wieczorne. Po koncercie uczestnicy będą mogli bawić się podczas potańcówki z DJ-em.

Dostępnych będzie również wiele dodatkowych atrakcji dla całych rodzin. W programie znajdą się m.in. pokazy wypieku sękacza na żywo, degustacje regionalnych przysmaków, strefa zabaw dla dzieci oraz stoiska gastronomiczne i promocyjne.

Uroczyste otwarcie wydarzenia zaplanowano na godzinę 14.00. Bialski Festiwal Sękaczy to wydarzenie, które z roku na rok umacnia swoją pozycję na mapie najważniejszych imprez promujących dziedzictwo kulinarne południowego Podlasia. To także doskonała okazja do integracji mieszkańców, promocji lokalnych produktów i wspólnego świętowania w wyjątkowej atmosferze.

Komentarz Starosty Bialskiego Mariusza Filipiuka

Bialski Festiwal Sękaczy to wydarzenie, które na stałe wpisało się już w kalendarz najważniejszych imprez organizowanych w naszym powiecie. Cieszę się, że wspólnie z Gminą Łomazy możemy po raz kolejny zaprosić mieszkańców oraz gości z całego regionu do udziału w święcie tradycji, lokalnej kultury i regionalnych smaków.
Sękacz jest jednym z symboli naszego dziedzictwa kulinarnego. To wypiek wymagający ogromnej cierpliwości, doświadczenia i serca wkładanego w przygotowanie. Dlatego tak ważne jest, aby pielęgnować tę tradycję i przekazywać ją kolejnym pokoleniom.
Serdecznie zapraszam wszystkich mieszkańców Powiatu Bialskiego oraz gości spoza regionu do Łomaz 28 czerwca. Warto być tego dnia razem z nami i wspólnie przeżyć to wyjątkowe święto!

BIA

eprasa.pl 8665d0aa74

Doprowadził do zderzenia z innym autem i uciekł. Był pijany i nie ma uprawnień do kierowania

Radzyń Podlaski: 45-latek zdecydował się wsiąść za kierownicę po alkoholu, swoją podróż zakończył zderzeniem z innym autem i ucieczką z miejsca zdarzenia. Dodatkowo okazało się, że nie posiada uprawnień do kierowania.

Do zdarzenia doszło w poniedziałek (25 maja) w Radzyniu Podlaskim na ulicy Wisznickiej.

Fot.KPP Radzyń Podlaski

Za kierownicą Laguny siedział 45-letni mieszkaniec gminy Radzyń Podlaski

Doprowadził do zderzenia i odjechał

- Kierujący samochodem osobowym marki Renault Laguna doprowadził do zderzenia z kierującą Audi A4. Z relacji 41-letniej kierującej Audi wynika, że dojeżdżając do ronda zatrzymał się przed autem poprzedzającym oczekując na możliwość dalszej jazdy. W pewnym momencie kierujący Renault rozpoczął manewr cofania uderzając w przód jej samochodu, a następnie odjechał z miejsca kolizji drogowej. Jak się później okazało za kierownicą laguny siedział 45-letni mieszkaniec gminy Radzyń Podlaski - opisuje komisarz Piotr Mucha z KPP w Radzyniu Podlaskim.

45-latek był nietrzeźwy w organizmie miał niemal 3 promile alkoholu. Nie posiadał uprawnień do kierowania pojazdami, bo zostały mu wcześniej zatrzymane za jazdę pod działaniem alkoholu.

Joanna Niećko

Nastolatkowie wykorzystali skradziony kluczyk. Bo chcieli się przejechać autem

Fot.KMP Biała Podlaska

Kiedy „amatorzy cudzego mienia" zauważyli, że ktoś za nimi jedzie porzucili samochód, uciekając z miejsca zdarzenia

Biała Podlaska: Za krótkotrwałe użycie samochodu odpowie dwóch nastolatków. Wykorzystali skradziony wcześniej kluczyk do auta, bo chcieli się nim przejechać.

Auto stało zaparkowane na terenie firmy

Do zdarzenia doszło w połowie maja.

- Z przekazanych informacji wynikało, że sprawcy skradli należącego do mężczyzny dostawczego Nissana. Auto było zaparkowane na terenie jednej z firm w gm. Biała Podlaska. O całym zdarzeniu poinformował pokrzywdzonego świadek zdarzenia, który widząc nieznajomych wstawiających przęsło ogrodzenia i odjeżdżających dostarczaniem zaalarmował właściciela. Pojechał też, za odjeżdżającym Nissanem informując pokrzywdzonego, gdzie się znajduje. Samochód został porzucony przez sprawców pomiędzy miejscowościami Styrzyniec i Surmacze - przekazała nadkom. Barbara Salczyńska-Pyrchla z KMP w Białej Podlaskiej.

Wartość auta została oszacowana na 10 tys. zł. W samochodzie znajdował się sprzęt o wartości około 20 tys. zł. Sprawą zajęli się policjanci zwalczający przestępczość przeciwko mieniu bialskiej komendy. Ustalili personalia osób podejrzewanych o udział w tej sprawie. Okazało się, że jest to 16-latek i jego 18-letni znajomy.

- Z ustaleń funkcjonariuszy wynikało, że nastolatek zabrał kluczyki do auta swojemu ojcu, pracującemu w firmie, gdyż jak tłumaczył chciał się nim tylko przejechać. Zaproponował przejażdżkę swojemu 18-letniemu znajomemu. Młodzieńcy wyjechali z terenu firmy przez odkręcone wcześniej przęsło ogrodzenia. O kierowanie dostawczakiem podejrzewany jest młodszy z nich. Kiedy „amatorzy cudzego mienia" zauważyli, że ktoś za nimi jedzie porzucili samochód uciekając z miejsca zdarzenia - dodała nadkom. Barbara Salczyńska-Pyrchla.

Nastolatek twierdził, że liczył na to, iż zdąży odstawić samochód zanim ktokolwiek zauważy jego brak.

18-latek usłyszał zarzuty. Znany jest mundurowym, bo w połowie maja usłyszał już zarzut kradzieży innego pojazdu. Za popełniony czyn grozi mu kara do 5 lat pozbawienia wolności. O dalszym losie drugiego nastolatka zadecyduje sąd rodzinny.

Joanna Niećko

Pijany kierowca Audi wjechał w drzewo. Zostawił rannego pasażera i uciekł

Radzyń Podlaski: Nietrzeźwy kierowca Audi uderzył w przydrożne drzewo. Mężczyzna z rozbitego auta uciekł pieszo, pozostawiając na miejscu rannego pasażera.

Do zdarzenia doszło w niedzielę (24 maja) w miejscowości Główne, w gminie Radzyń Podlaski. Kierujący Audi A4, 30-letni mieszkaniec gminy Kąkolewnica stracił panowanie nad autem i uderzył w przydrożne drzewo.

Zostawił rannego pasażera

- Mężczyzna pieszo oddalił się z miejsca zdarzenia pozostawiając na miejscu rannego 26-latka. Po kilkunastu minutach został znaleziony i zatrzymany przez mundurowych, a następnie trafiła do policyjnego pomieszczenia dla osób zatrzymanych. Ranny 26-latek z obrażeniami ciała został przez Zespół Ratownictwa Medycznego przewieziony do szpitala - informuje komisarz Piotr Mucha z KPP w Radzyniu Podlaski.

30-latek był nietrzeźwy, w organizmie miał niemal 2 promile alkoholu. Mężczyzna nie posiada on bowiem uprawnień do kierowania pojazdami z uwagi na wydaną decyzję o cofnięciu uprawnień.

Fot.KPP Radzyń Podlaski

30-latek dodatkowo nie posiadał uprawnień do kierowania

Joanna Niećko

Pożar po wybuchu baterii w odpadach!

Do pożaru doszło po tym, jak do żółtego worka na tworzywa sztuczne trafiły zużyte baterie. Konieczna była interwencja straży pożarnej.

Przedstawiciele Przedsiębiorstwa Wielobranżowego Komunalnik w Białej Podlaskiej wydali ważny komunikat po groźnym incydencie związanym z niewłaściwą segregacją odpadów.

Do pożaru doszło po tym, jak do żółtego worka na tworzywa sztuczne trafiły zużyte baterie

Jak podkreślają przedstawiciele spółki, niewielkie baterie mogą stanowić ogromne zagrożenie. Pod wpływem nacisku w śmieciarce lub sortowni mogą ulec uszkodzeniu i doprowadzić do zwarcia, wybuchu lub pożaru. W tym przypadku sytuacja była na tyle poważna, że konieczne było zaangażowanie służb ratunkowych.

Komunalnik przypomina, że baterii, akumulatorów oraz drobnej elektroniki nie wolno wyrzucać do przydomowych pojemników ani worków przeznaczonych do segregacji plastiku i metalu. Zużyte baterie należy oddawać do specjalnych punktów zbiórki.

Mieszkańcy mogą bezpłatnie przekazywać tego typu odpady do Punktu Selektywnego Zbierania Odpadów Komunalnych przy ul. Dolnej 9 w Białej Podlaskiej. Specjalne pojemniki na baterie znajdują się również w wielu marketach oraz placówkach oświatowych.

mp

BIA

eprasa.pl 8665d0aa74

60-latek groził siekierą bliskim i spaleniem domu

60-latkowi grozi do 5 lat więzienia za psychiczne znęcanie się nad rodziną. Mężczyzna miał obrażać i wyzywać bliskich, wyganiać ich z mieszkania oraz grozić siekierą i podpaleniem domu.

Fot.KPP Łuków

Zatrzymany mężczyzna noc spędził w policyjnej celi, gdy wytrzeźwiał, usłyszał zarzuty. Grozi mu do 5 lat pozbawienia wolności

Jak informuje asp. szt. Marcin Józwik z KPP w Łukowie - policjanci z Adamowa zostali powiadomieni o awanturze domowej, którą wszczął 60-latek. Agresywny mężczyzna był pod działaniem alkoholu, wyzywał i obrażał swoich najbliższych, groził im siekierą, a nawet spaleniem domu.

Zatrzymany mężczyzna noc spędził w policyjnej celi, a gdy już wytrzeźwiał, to usłyszał zarzuty. Grozi mu do 5 lat pozbawienia wolności.

Sąd zastosował środek zapobiegawczy wobec 60-latka. Co najmniej 3 najbliższe miesiące mężczyzna spędzi w areszcie tymczasowym.

an

Ukradł rower z klatki schodowej. Skuteczna akcja dzielnicowych

W poniedziałek, 25 maja przed godziną 18 do policjantów zgłosił się 34-letni łukowianin, informując o utracie roweru. Mężczyzna przekazał, że pozostawił jednoślad na klatce schodowej swojego bloku, jednak po pewnym czasie zauważył, że rower zniknął.

Funkcjonariusze, którzy udali się na miejsce zgłoszenia, rozpytywali nie tylko pokrzywdzonego, ale również mieszkańców bloku, ustalając okoliczności kradzieży.

- W międzyczasie dołączyli do nich dzielnicowi - asp. szt. Albert Pieniak i st. sierż. Damian Sulej. To właśnie dzielnicowi dowiedzieli się, kto ostatnio przebywał na terenie osiedla. Opis odzieży i sylwetki jednego z mężczyzn był im dobrze znany. Policjanci pojechali do jego domu i tam znaleźli leżący w trawie skradziony rower. Będący w pobliżu nietrzeźwy 43-latek stwierdził, że faktycznie ukradł ten rower z klatki schodowej, ale miał go zamiar zwrócić. Nie wiedział tylko kiedy - informuje asp. szt. Marcin Józwik z KPP Łuków.

Policjanci zabezpieczyli odnaleziony rower i zwrócili go właścicielowi.

43-letni łukowianin został zatrzymany i spędził noc w policyjnej celi. Następnego dnia, gdy już wytrzeźwiał, to usłyszał zarzut. Za kradzież roweru grozi mu nawet do 5 lat pozbawienia wolności. W tym tygodniu do łukowskiej Komendy Policji wpłynęła korespondencja e-mail od właściciela odzyskanego roweru. 33-latek składa w niej serdeczne podziękowania dla asp. szt. Alberta Pieniaka i st. sierż. Damiana Suleja, „... za okazane zaangażowanie, profesjonalne podejście i skuteczną pomoc...”.

an

Brała kredyty i pożyczała od znajomych, nawet ostrzeżenia banku nie pomogły. Tak inwestowała 59-latka

Kobieta z powiatu łukowskiego zainteresowała się internetową ofertą inwestycyjną, która obiecywała wysokie zyski. Po wypełnieniu formularza kontaktowego szybko skontaktował się z nią rzekomy broker, przedstawiając szczegóły propozycji i zapewniając o dużych profitach.

- Ulegając jego namowom, kobieta wpłaciła na przekazane jej konto tysiąc złotych. Nieświadoma podstępu zainstalowała na swoim telefonie aplikację platformy wielowalutowej. Tam miały wpływać zyski z zainwestowanych pieniędzy. I faktycznie, bardzo szybko kobieta zyskała prawie 200 złotych. „Szybkie pieniądze” uśpiły jej czujności i niestety kobieta przekazała też swoje dane, numer dowodu osobistego i numer konta.

- Kolejni konsultanci nalegali, by 59-latka zainwestowała większe pieniądze, gwarantujące jej godne zyski. Zmanipulowana pożyczyła pieniądze w bankach i od najbliższych. Ostrzegana przez bankowca, skłamała i nie powiedziała o kontaktach z przedstawicielami firmy inwestycyjnej - informuje asp. szt. Marcin Józwik z KPP Łuków

Potem kierując się wskazówkami konsultanta, kobieta przekazała rzekomemu kurierowi, który pojawił się w jej domu, ponad 30 tys. zł z pożyczki bankowej, rzekomo w celu wypłaty zysków.

- Po tej „transakcji” 59-latka miała jeszcze zapłacić równowartość 4 tysięcy dolarów, by mieć dostęp do utworzonej specjalnie dla niej skrytki, w której zdeponowane są jej pieniądze. Niestety posłuchała się konsultanta i wpłaciła takie pieniądze. Kolejne pieniądze wpłaciła też na „utrzymanie” skrytki depozytowej. Następna wpłata miała pokryć koszty ubezpieczenia przesyłki z pieniędzmi, rzekomo skierowanej do jej domu. Dopiero wtedy 59-latka zorientowała się, że najprawdopodobniej padła ofiarą oszustów, którym w niespełna dwa miesiące przekazała i wpłaciła prawie 80 tysięcy złotych - dodaje asp. szt. Marcin Józwik.

Cała sytuacja miała miejsce na początku kwietnia. 27 maja o oszustwie powiadomiła łukowskich policjantów.

an

Wypadek na trasie Łuków-Siedlce. Lądował śmigłowiec LPR

24 maja przed godziną 17 doszło do poważnego wypadku drogowego na drodze krajowej DK63 na trasie Łuków – Siedlce.

Fot.OSP KSRG Gręzówka

Na miejscu działania prowadzili strażacy z PSP Łuków, OSP Gołaszyn oraz OSP KSRG Gręzówka

W zdarzeniu uczestniczyło trzy samochody osobowe, poszkodowane zostały trzy osoby. Jedna z nich, z uwagi na odniesione obrażenia, została przetransportowana do szpitala śmigłowcem Lotniczego Pogotowia Ratunkowego.

Na miejscu działania prowadzili strażacy z PSP Łuków, OSP Gołaszyn oraz OSP KSRG Gręzówka. Ratownicy zabezpieczyli miejsce zdarzenia, udzielili pomocy osobom poszkodowanym oraz odłączyli akumulatory w uszkodzonych pojazdach. W akcji uczestniczyły również zespoły ratownictwa medycznego, policja oraz załoga LPR.

W czasie prowadzonych działań służb droga była całkowicie nieprzejezdna.

Policja wyjaśnia okoliczności zdarzenia.

an

BIA

Pożar lasu w Gręzówce

Fot.OSP KSRG Gręzówka

Do zdarzenia doszło 27 maja przed godziną 22

W środę, 27 maja przed godziną 22 strażacy z Gręzówki zostali zadysponowani do pożaru lasu przy ul. Sportowej w swojej miejscowości. Działania straży polegały na ugaszeniu pożaru oraz przelaniu pogorzeliska wodą w celu wykluczenia ponownego zapłonu.

Jak poinformował mł. bryg. Paweł Szyszkowski z KP PSP w Łukowie, spłonęło 100 m^2 terenu.

an

NEKROLOGI

Powiat bialski

Monika Adamiuk 48 lat
zm. 22 maja, Marki

Joanna Elwira Siennicka 65 lat
zm. 23 maja, Biała Podl.

Władysław Byczuk 84 lata
zm. 21 maja, Biała Podl.

Kazimierz Pyzio 69 lat
zm. 24 maja, Międzyrzec

Stanisław Pietraszek 60 lat
zm. 21 maja, Biała Podl.

Wanda Filipiuk 81 lat
zm. 25 maja, Łukowisko

Maria Ostapiuk 89 lat
zm. 22 maja, Biała Podl.

Wanda Siergiej 84 lata
zm. 25 maja, Łuby

Przemysław Huczek 34 lata
zm. 22 maja, Stara Bordziłówka

HADES Biała Podlaska
Tel. 83 344 35 24

Powiat parczewski

Jan Bylicki 73 lata
zm. 22 maja, Siemień

Marianna Frankowska 96 lat
zm. 28 maja, Komarówka Podl.

Stanisław Grzywaczewski 79 lat
zm. 25 maja, Sosnowica

mł.chor. Jakub Woźniak 36 lat
zm. 26 maja, Parczew

Józef Czornak 80 lat
zm. 26 maja, Parczew

Usługi Pogrzebowe
Kochanowski
Tel. 509 412 470

eprasa.pl 8665d0aa74

Koniec procesu w sprawie tragicznego wypadku na obwodnicy Chodla.

Prokuratura chce więzienia dla obu kierowców

POWIAT OPOLSKI:
Przed Sądem Rejonowym w Opolu Lubelskim odbyła się kolejna, niezwykle emocjonalna rozprawa dotycząca tragicznego wypadku, do którego doszło 14 sierpnia 2023 roku na obwodnicy Chodla. W wyniku zderzenia Opla Astry z BMW śmierć poniosły trzy pasażerki Opla - pani Teresa, Wanda i Janina. Czwarta pasażerka została ciężko ranna.

Na ławie oskarżonych zasiadają Adam W., kierujący Oplem oraz Damian S., który prowadził BMW. Według ustaleń śledczych obaj kierowcy przyczynili się do tragedii.

Podczas rozprawy, która odbyła się w miniony czwartek, 28 maja w sądzie stawił się Adam W. Nieobecny był natomiast drugi z oskarżonych - Damian S. Na sali zabrakło również części oskarżycieli posiłkowych.

Już na początku rozprawy doszło do sporu wokół opinii biegłych. Obrońca Damiana S. wycofał wcześniejszy wniosek o sporządzenie opinii uzupełniającej.

- Opinia wydana przez biegłych jest wystarczająca - przekonywał.

Pełnomocnik oskarżycielek posiłkowych miał jednak zupełnie inne zdanie.

- Biegły z zakresu medycyny sądowej na 12 moich pytań w ogóle nie odpowiedział. Wnoszę o umożliwienie zadania pytań - argumentował.

Sąd przychylił się do stanowiska prokuratury.- Wniosek ten w sposób oczywisty zmierza do przedłużenia postępowania. Odpowiedź została udzielona na wszystkie pytania oskarżycieli posiłkowych - uzasadniała decyzję sędzia. I zamknęła przewód sądowy.

Kierowca Opla: Zginęły moje koleżanki

Najbardziej emocjonalnym momentem rozprawy były wyjaśnienia Adama W., kierowcy Opla, z którym jechały ofiary wypadku.

Oskarżony przeprosił rodziny zmarłych kobiet i zapewniał, że tragedia na trwałe odcisnęła piętno na jego życiu.

- Na początku chcę przeprosić, bo to były moje koleżanki. Bardzo żałuję tego, że tak się stało. Chciałbym przeprosić też rodziny moich koleżanek - mówił łamiącym się głosem.

Mężczyzna podkreślał, że gdyby dostrzegł nadjeżdżające BMW, nie zdecydowałby się na wjazd na skrzyżowanie.

- Gdybym widział tego kierowcę, to bym stał na tym STOP-ie, nie wyjechałbym. Rozglądałem się w prawo, w lewo i nie zauważyłem go. Po prostu jechał bardzo szybko - tłumaczył.

Adam W. mówił również o własnych obrażeniach odniesionych w wypadku. W wyniku zderzenia doznał złamania czterech żeber, uszkodzenia kręgosłupa szyjnego, naderwania więzadeł w kolanie oraz częściowej utraty słuchu.

- Nie mogę sobie poradzić z tym wszystkim, ciągle mi się to przypomina, jestem załamany - powiedział przed sądem. - Chodzę do koleżanek do kościoła i na cmentarz - mówił.

W mowie końcowej prokuratura podkreślała, że zgromadzony materiał dowodowy nie pozostawia wątpliwości co do winy obu kierowców.

- W świetle dowodów, które zostały zgromadzone, wina oskarżonych wątpliwości nie budzi - mówiła prokurator.

Jak zaznaczyła, opinie sporządzone na etapie postępowania sądowego jedynie potwierdziły wcześniejsze ustalenia śledczych.

- Uzupełniające opinie potwierdziły ustalenia dokonane w toku postępowania przygotowawczego. Rozszerzyły je o kwestie niezapięcia pasów przez pokrzywdzone i skutków, które ten fakt spowodował - wskazywała.

Prokurator: Zawinili obaj kierowcy

Jednocześnie prokurator podkreśliła, że odpowiedzialność za tragedię ponoszą obaj kierowcy.

- Nieprawidłowości prowadzące do zaistnienia wypadku popełnili obaj kierujący - zaznaczyła.

Według ustaleń biegłych Adam W. nie upewnił się skutecznie co do możliwości bezpiecznego wjazdu na skrzyżowanie, natomiast Damian S. miał poruszać się z prędkością około 140 km/h przy obowiązującym ograniczeniu do 70 km/h.

- Kierujący BMW, poruszając się z nadmierną prędkością, odebrał sobie możliwość podjęcia skutecznych manewrów obronnych wobec zmiennej sytuacji drogowej - argumentowała prokurator.

Śledczy wnieśli o wymierzenie obu oskarżonym kary po roku pozbawienia wolności oraz o zasądzenie zadośćuczynienia dla rodzin ofiar (po 5 tys.zł) i poszkodowanej pasażerki (po 3 tys.zł).

Fot.Agnieszka Ciekot

Do tragicznego wypadku doszło 14 sierpnia 2023 roku na obwodnicy Chodla

- Tak zaproponowane kary będą odpowiadały zarówno winie każdego z oskarżonych, jak również spełnią swój cel w zakresie prewencji indywidualnej i ogólnej - mówiła prokurator. - Ale przede wszystkim należy mieć na względzie tragiczne skutki tego zdarzenia. Jest to zdarzenie, które z pewnością zalega w pamięci wszystkich państwa pokrzywdzonych, to jest trauma, która będzie im towarzyszyć zawsze - podkreślała.

Pełnomocnik pokrzywdzonych: Zawinił przede wszystkim kierowca BMW

Znacznie surowszego wyroku domagali się pełnomocnicy oskarżycieli posiłkowych. Jeden z nich wniósł o osiem lat więzienia dla Damiana S.

- Wnoszę o uznanie oskarżonego Damiana S. za winnego zarzucanego mu czynu i wymierzenie mu za ten czyn kary ośmiu lat pozbawienia wolności. Odnośnie oskarżonego Adama W. kwestię winy i kary moi klienci pozostawiają do uznania Sądu. Sprawcą śmierci trzech osób jest Damian S., on urządził sobie na drodze wyścigi - mówił podczas emocjonalnego wystąpienia.

Pełnomocnik podkreślał, że świadkowie mieli wcześniej alarmować o niebezpiecznej jeździe BMW.

- Nawet jeden świadek próbował telefonować na numer alarmowy, ale nie miał zasięgu, powiedział, że za chwilę tu wydarzy się tragedia - no i doszło do tragedii - argumentował.

W jego ocenie przekroczenie prędkości było kluczową przyczyną śmierci kobiet.

- Gdyby nie to, że Damian S. jechał z prędkością 140 km/h w miejscu, gdzie mógł jechać maksymalnie 70 km/h, to nie doszłoby do śmierci trzech osób. On uderzył w drugi pojazd po hamowaniu z prędkością 90 km/h, w tym momencie nawet miał większą prędkość niż ta dopuszczona administracyjnie. To prędkość spowodowała śmierć trzech osób - podkreślał.Pełnomocnik krytycznie odniósł się również do propozycji kary przedstawionej przez prokuraturę.

O tragedii w Chodlu mówiła cała Polska. Miała ona swój podwójny wymiar za sprawą źle zidentyfikowanych zwłok. Pomylone zostały ciała dwóch ofiar, które pochowano w nie swoich grobach. Odkryła to córka jednej ze zmarłych kobiet. Konieczna była ekshumacja. A w związku z zaistniałą pomyłką wszczęte zostało kolejne śledztwo. Stało się to po zawiadomieniu złożonym przez rodzinę.

- Sprawca z BMW, który porusza się z prędkością, urządza sobie wyścigi na drodze, on a otrzymać karę roku pozbawienia wolności? Jaka to jest prewencja ogólna? Przecież tacy, jak on, przeczytają i zobaczą: „nic nam nie grozi...". Rok pozbawienia wolności? Śmierć trzech osób... - mówił.

Odniósł się także do kwestii niezapiętych pasów bezpieczeństwa przez ofiary.

- Czy ofiara zapięła pasy bezpieczeństwa – to nie ma znaczenia. Przepis ten, tutaj badany, mówi: kto chociażby nieumyślnie narusza zasady bezpieczeństwa w ruchu lądowym, powoduje wypadek. Ofiara, która nie zapina pasów bezpieczeństwa, nie powoduje wypadku. Ofiary nie spowodowały wypadku, tu jest pomieszanie ról. Tu dochodzi do absurdów, gdzie przerzuca się odpowiedzialność na ofiary! - podkreślał.

Druga z pełnomocniczek oskarżycielek posiłkowych poparła wniosek o surową karę i domagała się dodatkowo zakazu prowadzenia pojazdów dla obu oskarżonych na okres trzech lat.

Obrońcy kierowców: Uniewinnić

Obrońca Damiana S. wniósł natomiast o uniewinnienie swojego klienta.

- Zgodnie z opinią biegłych jedyną przyczyną tragicznych skutków było to, że pokrzywdzone nie miały zapiętych pasów bezpieczeństwa - argumentował.

Jak podkreślał, do wypadku przyczyniło się również zachowanie kierującego Oplem.

- Zachowanie oskarżonego Adama W. także doprowadziło do tego wypadku - mówił.

Również obrońca Adama W. domagał się uniewinnienia swojego klienta. Przekonywał, że kierowca Opla zachował szczególną ostrożność przed wjazdem na skrzyżowanie.

- Pan Adam W. przed wjazdem na skrzyżowanie zatrzymał się przed linią STOP-u, wykonał wszystkie czynności niezbędne w celu prawidłowego i bezpiecznego włączenia się do ruchu, czyli do wjazdu na to skrzyżowanie. Rozglądał się w obydwie strony, ustąpił pierwszeństwa innym pojazdom, które wjeżdżały z jego prawej strony, dopiero po upewnieniu się, że może bezpiecznie się włączyć, wykonał taki manewr (...). Pan Adam nie mógł przewidzieć, że ta prędkość, tak radykalnie nadmierna, spowoduje to, że ten pojazd zbliży się do tego skrzyżowania tak szybko. Kierujący został w pewien sposób oszukany przez innego kierującego, czyli kierowcę BMW, co do tego, że pojazd kierowany przez niego będzie w stanie tak szybko zbliżyć się do skrzyżowania - argumentował.

Zdaniem obrony główną przyczyną tragedii była nadmierna prędkość BMW.

- To wyłącznie radykalnie przekroczona prędkość przez kierowcę BMW spowodowała ten skutek - mówił obrońca.

Jak podkreślał, Adam W. został „oszukany" przez kierowcę BMW co do możliwości bezpiecznego wjazdu na skrzyżowanie.

- Pan Adam nie mógł przewidzieć, że pojazd będzie poruszał się z tak radykalnie nadmierną prędkością - przekonywał.

Zginęły aktorki z „Fajnej Ferajny"

Tragedia, która wydarzyła się na obwodnicy Chodla, od początku budzi ogromne emocje nie tylko wśród rodzin ofiar, ale również mieszkańców Poniatowej i całego regionu. Zmarłe kobiety były dobrze znane lokalnej społeczności. Panie Teresa, Wanda i Janina były aktorkami amatorskiego teatru „Fajna Ferajna", studentkami Uniwersytetu Trzeciego Wieku i aktywnymi członkiniami Klubu Seniora w Poniatowej.

- Były naprawdę fajnymi, miłymi i uczynnymi koleżankami. Można śmiało powiedzieć, że i do tańca, i do różańca - wspominała po tragedii Krystyna Stojak z Poniatowej.

Kobiety jechały do Chodla na pogrzeb męża jednej ze swoich koleżanek. Do celu brakowało im zaledwie około kilometra.

- Miały apetyt na życie. Były aktywne i ciekawe wszystkiego, co nowe - mówiła Marta Karwat z Uniwersytetu Trzeciego Wieku.

Wyrok w sprawie ma zostać ogłoszony w czwartek, 11 czerwca o godz. 7.40.

Agnieszka Gołębiowska

WSP

Na ławie oskarżonych zasiadają 80-letni kierowca Opla, który tamtego dnia wiózł kobiety na pogrzeb

Trzy z nich, siedzące na tylnym siedzeniu, niezapięte pasami, poniosły śmierć na miejscu, czwarta - siedząca obok kierowcy - przeżyła. 80-latek wyjechał z drogi podporządkowanej i wymusił pierwszeństwo na kierującym BMW. Jest to 26-letni mieszkaniec gminy Opole Lubelskie, który jechał drogą wojewódzką z Lublina w kierunku Opola Lubelskiego. Jak ustalili śledczy, jechał zdecydowanie za szybko. W rejonie skrzyżowania obowiązuje ograniczenie prędkości do 70 km/h.
- Kierowcy pojazdów biorących udział w wypadku zostali oskarżeni o czyny z art. 177 par. 2 Kodeksu karnego polegające na naruszeniu zasad bezpieczeństwa w ruchu lądowym, skutkujące zderzeniem pojazdów w rejonie skrzyżowania, w następstwie czego obrażeń ciała doznały cztery osoby, w tym trzy osoby poniosły śmierć – mówił prokurator Lewtak.
W prowadzonym postępowaniu śledczy oceniali prawidłowości zachowania wszystkich uczestników wypadku, prędkości, z jaką poruszali się kierujący, jak również stan techniczny samochodów biorących udział w wypadku.

eprasa.pl 8665d0aa74

Zabytkowe odkrycie przy remoncie Placu Dworcowego

Ekipa remontowa działająca na Placu Dworcowym napotkała na historyczną niespodziankę. Służby konserwatorskie zdecydowały o czasowym wstrzymaniu części robót ziemnych po tym, jak pod asfaltem ukazały się zabytkowe warstwy dawnej nawierzchni. - Opóźnień w oddaniu inwestycji nie będzie - uspokaja zastępca burmistrza.

Fot. Archiwum

- Tego typu nawierzchnie znajdują się pod większością ulic na terenie miasta - mówi Arkadiusz Myszka, zastępca burmistrza Międzyrzeca Podlaskiego

Podczas trwających prac remontowych na fragmencie ulicy przy placu dworcowym, drogowcy natrafili na ślady przeszłości. Konieczna była interwencja służb ochrony zabytków, co wywołało wśród mieszkańców pytania o dalsze losy i termin zakończenia ważnej dla miasta inwestycji.

Rozmowa z Arkadiuszem Myszką, Zastępcą Burmistrza Miasta Międzyrzec Podlaski:

Czy potwierdza Pan wstrzymanie prac na placu dworcowym przez służby konserwatorskie?
Służby konserwatorskie wstrzymały prace ziemne na fragmencie ulicy Placu Dworcowego, co miało związek z odkryciem warstw, które potencjalnie mogły zostać uznane za cenne historycznie.

Jakie jest stanowisko miasta w tej sprawie i w jaki sposób doszło do uszkodzenia/odkrycia warstwy historycznej?
Odkrycie fragmentów starych nawierzchni miało miejsce podczas rozbiórki poszczególnych warstw ulicy, które były układane na sobie podczas kolejnych remontów w minionych dziesięcioleciach. Nie stanowiło to dla miasta zaskoczenia, gdyż tego typu nawierzchnie znajdują się pod większością ulic na terenie miasta. W porozumieniu z wojewódzkim konserwatorem zabytków został już ustalony nadzór archeologiczny oraz sposób eksponowania zabytkowych fragmentów nawierzchni.

Czy to odkrycie wpłynie na przewidywany termin oddania inwestycji do użytku?
Ujawnienie warstw, z których były zbudowane starsze nawierzchnie ulicy, nie spowoduje opóźnień w realizacji inwestycji i jej zakończenia. W czasie trwających uzgodnień z konserwatorem zabytków wykonawca realizował inne prace nieobjęte zakazem.

Czy prace będą wiązały się z dodatkowymi kosztami dla budżetu miasta?
Na obecnym etapie uzgodnień trudno określić wartość dodatkowych prac.

Rozmawiał Kamil Pulik

O G Ł O S Z E N I E

OBWIESZCZENIE
PREZYDENTA MIASTA BIAŁA PODLASKA
z dnia 27.05.2026 r.

Na podstawie art. 11f ust. 3 ustawy z dnia 10 kwietnia 2003 r. o szczególnych zasadach przygotowania i realizacji inwestycji w zakresie dróg publicznych (Dz. U. z 2024 r. poz. 311) zawiadamiam, że w dniu 27 maja 2026 r. na wniosek zarządcy drogi – Prezydenta Miasta Biała Podlaska, została wydana decyzja Nr 2/26 o zezwoleniu na realizację inwestycji drogowej obejmującej:

- rozbudowę ul. Okopowej (drogi gminnej nr 100548L), ul. Królowej Jadwigi (drogi gminnej nr 100493L) na odcinku od ul. Terebelskiej do ul. Zygmunta Augusta, ulicy Zygmunta Augusta (drogi gminnej nr 100696L) w obrębie skrzyżowania z ulicą Królowej Jadwigi w Białej Podlaskiej, w zakresie budowy drogi dla rowerów, budowy i przebudowy drogi dla pieszych, zjazdów, zatok autobusowych wraz z budową oświetlenia ulicznego.

Inwestycja jest zlokalizowana na następujących nieruchomościach na terenie miasta Biała Podlaska, jednostka ewid. 066101_1, *(numery ewidencyjne działek z uwzględnieniem podziału zatwierdzonego w decyzji o zezwoleniu na realizację inwestycji drogowej)*

- obręb ewid. 0001, działki nr ewid. 260/15, 260/16, 260/17, 260/29, 260/31, 260/49, 366/4, 366/9, 370/2, 370/3, 371/1, 371/2, 374/12, 260/56, 260/54, 260/51, 260/52, 366/44, 366/42, 370/5, 383/19, 3274/3, 3274/4, 3274/5, 3422/3, 368/9.

Informuję, że z dniem, w którym decyzja o zezwoleniu na realizację inwestycji drogowej stanie się ostateczna, własnością Gminy Miejskiej Biała Podlaska stają się następujące nieruchomości na terenie miasta Biała Podlaska, jednostka ewid. 066101_1 *(numery ewidencyjne działek z uwzględnieniem podziału zatwierdzonego w decyzji o zezwoleniu na realizację inwestycji drogowej)*

- obręb ewid. 0001, nr ewid. 260/56, 260/51, 260/52, 366/44, 366/42, 370/5, 3274/3, 3274/4, 3274/5, 3422/3.

Nieruchomości do czasowego zajęcia, niezbędne do wykonania robót związanych z budową projektowanej inwestycji - nieruchomości lub ich części z których korzystanie będzie ograniczone na terenie miasta Biała Podlaska, jednostka ewid. 066101_1 *(numery ewidencyjne działek z uwzględnieniem podziału zatwierdzonego w decyzji o zezwoleniu na realizację inwestycji drogowej)*

- obręb ewid. 0001 nr ewid. 260/53 (numer działki po podziale), 270/10, 370/6 (numer działki po podziale), 373/7, 3274/6 (numer działki po podziale).

Decyzja o zezwoleniu na realizację inwestycji drogowej określa wydanie nieruchomości w terminie 120 dni od dnia, w którym stała się ostateczna. Jednocześnie informuję, iż zgodnie z art. 18 ust. 1e ustawy z dnia 10 kwietnia 2003 r. o szczególnych zasadach przygotowania i realizacji inwestycji w zakresie dróg publicznych, w przypadku, gdy dotychczasowy właściciel lub użytkownik wieczysty nieruchomości objętej decyzją o zezwoleniu na realizację inwestycji drogowej odpowiednio wyda tę nieruchomość lub wyda nieruchomość i opróżni lokal oraz inne pomieszczenia niezwłocznie, lecz nie później niż w terminie 30 dni od dnia: 1) doręczenia zawiadomienia o wydaniu decyzji o zezwoleniu na realizację inwestycji drogowej; 2) doręczenia postanowienia o nadaniu decyzji o zezwoleniu na realizację inwestycji drogowej rygoru natychmiastowej wykonalności; 3) w którym decyzja o zezwoleniu na realizację inwestycji drogowej stała się ostateczna - wysokość odszkodowania powiększa się o kwotę równą 5% wartości nieruchomości lub wartości prawa użytkowania wieczystego.

Zgodnie z art. 17 ust. 1 ustawy z dnia 10 kwietnia 2003 r. o szczególnych zasadach przygotowania i realizacji inwestycji w zakresie dróg publicznych, decyzji o zezwoleniu na realizację inwestycji drogowej nadano rygor natychmiastowej wykonalności. W związku z powyższym decyzja: zobowiązuje do niezwłocznego wydania nieruchomości, uprawnia do faktycznego objęcia nieruchomości w posiadanie przez właściwego zarządcę drogi, uprawnia do rozpoczęcia robót budowlanych.

Zgodnie z art. 49 ustawy z dnia 14 czerwca 1960 r. Kodeks postępowania administracyjnego (Dz. U. z 2025 r. poz. 51691) zawiadomienie uważa się za dokonane po upływie 14 dni od dnia publicznego ogłoszenia, tj. od daty ukazania się obwieszczenia na tablicy ogłoszeń w Urzędzie Miasta Biała Podlaska, na stronie internetowej Urzędu Miasta Biała Podlaska oraz w prasie lokalnej.

Stronom postępowania przysługuje prawo wniesienia odwołania od decyzji do Wojewody Lubelskiego za pośrednictwem Prezydenta Miasta Biała Podlaska w terminie 14 dni od dokonania zawiadomienia o jej wydaniu.

Informuję, że z treścią decyzji strony mogą zapoznać się w Urzędzie Miasta Biała Podlaska, Referat Architektury i Budownictwa, ul. Marszałka Józefa Piłsudskiego 3, pokój 210, 211, w godzinach pracy urzędu, (tel. 83 341-61-64).

Z up. PREZYDENTA MIASTA BIAŁA PODLASKA
/-/ Justyna Gorczyca
Zastępca Prezydenta Miasta

Biała Podlaska, dnia 02.06.2026 r.

O G Ł O S Z E N I E
o przystąpieniu do sporządzenia zmian części tekstowej miejscowego planu zagospodarowania przestrzennego miasta Biała Podlaska pod nazwą „Os. Akademicka"

Na podstawie art. 8g ust. 1 i 2 oraz 17 pkt 1 w związku z art. 27 ustawy z dnia 27 marca 2003 r. o planowaniu i zagospodarowaniu przestrzennym (Dz. U. z 2026 r. poz. 538) oraz art. 39 w związku z art. 54 ust. 2 i 3 ustawy z dnia 3 października 2008 r. o udostępnianiu informacji o środowisku i jego ochronie, udziale społeczeństwa w ochronie środowiska oraz o ocenach oddziaływania na środowisko (Dz. U. z 2024 r. poz. 1112, z późn. zm.) zawiadamiam o podjęciu uchwały **Nr XXIV/20/26 Rady Miasta Biała Podlaska z dnia 27 marca 2026 r. w sprawie przystąpienia do sporządzenia zmian części tekstowej miejscowego planu zagospodarowania przestrzennego miasta Biała Podlaska pod nazwą „Os. Akademicka"**. Zmiana dotyczy fragmentu obszaru objętego obowiązującym planem miejscowym pod nazwą „Os. Akademicka", położonego w zachodniej części miasta, w granicach wyznaczonych przez drogę krajową nr 2, ulicę Akademicką, zespół Rodzinnych Ogrodów Działkowych „Szarotka", zabudowę mieszkaniową jednorodzinną zlokalizowaną w sąsiedztwie ulicy Franciszka Ujmy, wzdłuż południowej granicy ulic Warszawskiej, następnie poprzez nieużytki w postaci łąk i terenów rolnych, aż do projektowanej części ulicy Romana Dmowskiego, poprzez jej przedłużenie sięgające drogi krajowej nr 2. Obszar objęty przystąpieniem ogranicza się wyłącznie do terenów przeznaczonych pod zabudowę mieszkaniową, tj. jednostki planistyczne oznaczone symbolami od 1MN do 9MN – tereny zabudowy mieszkaniowej jednorodzinnej, od 1MN/U do 3MN/U - tereny zabudowy mieszkaniowej jednorodzinnej, tereny zabudowy usługowej oraz od 1MN(U) do 10MN(U) – tereny zabudowy mieszkaniowej jednorodzinnej z dopuszczeniem zabudowy usługowej.

Zainteresowani mogą składać wnioski do wyżej wymienionej zmiany planu miejscowego. Wnioski należy składać do dnia **26 czerwca 2026 r.** do Prezydenta Miasta Biała Podlaska na specjalnym formularzu w postaci:

– papierowej na adres Urzędu Miasta Biała Podlaska, ul. Marsz. J. Piłsudskiego 3, 21-500 Biała Podlaska lub

– elektronicznej na adres poczty elektronicznej: *sekretariat@bialapodlaska.pl* oraz poprzez skrzynkę e-doręczeń: AE:PL-81387-18638-SFDTU-32.

Specjalny formularz (**Pismo dotyczące aktu planowania przestrzennego)** dostępny jest do pobrania na stronie:

– Biuletynu Informacji Publicznej Urzędu Miasta Biała Podlaska: *https://umbialapodlaska.bip.lubelskie.pl* w zakładce „Jak załatwić sprawę - karty informacyjne i formularze" w folderze „Planowanie i zagospodarowanie przestrzenne oraz budownictwo" (znak dokumentu **UB/003**) lub

– Urzędu Miasta Biała Podlaska *https://um.bialapodlaska.pl* w zakładce Urząd Miasta w folderze „Jak załatwić sprawę - Planowanie i zagospodarowanie przestrzenne oraz budownictwo".

Składający wniosek podaje swoje imię i nazwisko albo nazwę oraz adres zamieszkania albo siedziby oraz adres poczty elektronicznej, o ile taki posiada, a także wskazuje, czy jest właścicielem lub użytkownikiem wieczystym nieruchomości objętej wnioskiem oraz może podać dodatkowe dane do kontaktu takie jak adres do korespondencji lub numer telefonu.

Organem właściwym do rozpatrzenia złożonych wniosków jest Prezydent Miasta Biała Podlaska.

Z up. PREZYDENTA
MIASTA BIAŁA PODLASKA
/-/
Justyna Gorczyca
Zastępca Prezydenta Miasta

Informacja dotycząca przetwarzania danych osobowych:
1. Administratorem Pani/Pana danych jest Prezydent Miasta Biała Podlaska z siedzibą przy ul. Marszałka Józefa Piłsudskiego 3, 21-500 Biała Podlaska.
2. Kontakt z Inspektorem Ochrony Danych jest możliwy pod adresem email: iod@bialapodlaska.pl.
3. Pani/Pana dane osobowe będą przetwarzane w celu realizacji obowiązku prawnego ciążącego na administratorze (art. 6 ust. 1 lit. c RODO) oraz do wykonywania zadań realizowanych w interesie publicznym (art. 6 ust. 1 lit. e RODO), wynikających z ustawy o planowaniu i zagospodarowaniu przestrzennym, realizowanym w postaci sporządzania miejscowych planów zagospodarowania przestrzennego w Białej Podlaskiej.
4. Pani/Pana dane osobowe mogą być udostępnione organom publicznym lub innym instytucjom na podstawie przepisów prawa (np. Policja, sądy), podmiotom przetwarzającym, którym zostanie zlecone zadanie; organowi nadzoru - Wojewodzie Lubelskiemu.
5. Pani/Pana dane osobowe po zakończeniu realizacji celu, dla którego zostały zebrane, będą przetwarzane w celach archiwalnych i przechowywane przez okres niezbędny do realizacji przepisów prawa.
6. Osoba, której dane dotyczą ma prawo do żądania od administratora dostępu do danych, ich sprostowania oraz ograniczenia przetwarzania.
7. Posiada Pani/Pan prawo wniesienia skargi do organu nadzorczego, tj. Prezesa Urzędu Ochrony Danych Osobowych.
8. Podanie danych osobowych jest warunkiem ustawowym, ich niepodanie będzie skutkować odrzuceniem wniosku.
9. W oparciu o przetwarzane dane, Administrator nie będzie podejmował zautomatyzowanych decyzji, w tym decyzji będących wynikiem profilowania.
10. Jeśli Pani/Pana dane osobowe, nie zostały zebrane od Pani/Pana, uzyskanie wszelkich dostępnych informacji o ich źródle przysługuje Pani/Panu, jeżeli nie wpływa na ochronę praw i wolności osoby, od której dane te pozyskano.

BIA

eprasa.pl 8665d0aa74

„Chcemy, żeby poród zakończył się sukcesem i satysfakcją”. Wchodzą nowe standardy w opiece okołoporodowej

Lublin: Nowe standardy opieki okołoporodowej obowiązują od 7 maja. Mają one ujednolicić organizację i opiekę, zarówno w trakcie prowadzenia ciąży, w trakcie porodu, jak i opiekę nad noworodkiem.

Fot.Joanna Niećko

O nowych zasadach opieki okołoporonnej była mowa na konferencji prasowej - z przodu - prof. Adrianna Kondracka i wojewoda Krzysztof Komorski

- Dzięki tym standardom wszystkie pacjentki będą mogły oczekiwać jednolitej opieki, jednolitego postępowania w każdym przypadku i to bez względu na to, czy będą rodziły w szpitalu, który ma pierwszy poziom referencyjności, drugi czy trzeci - tłumaczy prof. Adrianna Kondracka, konsultant Wojewódzki w dziedzinie perinatologii. - Pacjentka ma zapisane prawo do decydowania i współdecydowania z osobą prowadzącą ciążę albo opiekującą się w trakcie porodu o tym, na jakie procedury wyraża zgodę, jakie będzie postępowanie, kto się będzie nią zajmował w czasie porodu, a także jakie będzie postępowanie, jeżeli pojawią się powikłania.

Znieczulenie

Zgodnie z rozporządzeniem kobieta ma prawo do łagodzenia bólu: „Podmiot leczniczy prowadzący szpital zapewnia kobiecie rodzącej dostęp do co najmniej jednej metody farmakologicznego łagodzenia bólu”. Łagodzenie bólu porodowego obejmuje również metody niefarmakologiczne np. techniki oddechowe i ćwiczenia relaksacyjne; akupunkturę, czy akupresurę.

Ważnym punktem jest też dostęp do znieczulenia. Prof. Kondracka dodała, że w tej kwestii będzie przeprowadzony wywiad z pacjentką.

Znieczulenie zewnątrzoponowe zależy od ośrodka, który nim dysponuje. Jak podkreśliła prof. Kondracka, zależy to również od dostępności anestezjologicznej. Przykładowo - w jej Klinice Położnictwa Patologii Ciąży jest ostatnio 53 proc. znieczuleń zewnętrzoponowych.

Prof. Kondracka na co dzień jest lekarzem kierującym oddziałem w Klinice Położnictwa i Patologii Ciąży w Uniwersyteckim Szpitalu Klinicznym nr 1 przy ul. Staszica w Lublinie. Jest specjalistą ginekologii i położnictwa, genetyki klinicznej i perinatologii. Sama Klinika jest ośrodkiem referencyjnym III stopnia (najwyższego) w dziedzinie opieki perinatalnej. Obejmuje oddziały szpitalne (łącznie 60 łóżek/stanowisk)

„Staramy się wsłuchiwać w głos kobiet”

Natomiast prof. dr. hab. n. med. Marek Gogacz - konsultant wojewódzki w dziedzinie Ginekologii i Położnictwa stwierdza, że z jego perspektywy najważniejsze jest zapewnienie najwyższych standardów bezpieczeństwa opieki okołoporodowej w oparciu przede wszystkim o aktualną wiedzę, w oparciu o wytyczne WHO i w oparciu o aktualną sytuację zdrowotną w kraju.

- Staramy się wsłuchiwać w głos kobiet i w ich emocje, oczekiwania. Chcemy, żeby poród zakończył się sukcesem i satysfakcją, żeby matka i dziecko były zdrowe - stwierdził prof. Gogacz. - Mamy bardzo dobre wyniki opieki prenatalnej. Z grupy krajów OECD jesteśmy na drugim miejscu - za Norwegią, ze współczynnikiem dwa (niski współczynnik - przyp. red.), jeżeli chodzi o śmiertelność okołoporodową matek (wśród 38 krajów). Nie mamy się czego wstydzić, ale mam nadzieję, że po wprowadzeniu tych nowych standardów ta sytuacja się jeszcze poprawi i kobiety będą chętniej decydowały się na zachodzenie w ciążę.

Od wczesnych etapów ciąży kobieta pod opieką położnej będzie edukowana. Będą przedstawiane programy profilaktyczne, z których może skorzystać.

- Pod opiekę położnej ciężarna będzie przekazywana już od wczesnych etapów ciąży - tłumaczył profesor.

Joanna Niećko

24-latek oddalił się z dzieckiem.
Zostawił pociechę u przypadkowego kierowcy i uciekł!

Dramatyczne wydarzenia rozegrały się w miniony czwartek przed południem na terenie jednej z miejscowości w gminie Stężyca w powiecie ryckim. Policjanci wciąż prowadzą intensywne poszukiwania 24-letniego mężczyzny z powiatu garwolińskiego, który po kłótni z partnerką oddalił się z rocznym dzieckiem, a następnie pozostawił je w samochodzie przypadkowego kierowcy i uciekł do lasu.

Zgłaszająca przekazała funkcjonariuszom, że po wcześniejszej kłótni jej partner oddalił się z dzieckiem

Do zdarzenia doszło około godziny 10. Dyżurny Komendy Powiatowej Policji w Rykach otrzymał zgłoszenie od kobiety, która poinformowała, że jej partner po sprzeczce zabrał ich roczne dziecko i odjechał w nieznanym kierunku. Na miejsce natychmiast skierowano policyjne patrole.

- Zgłaszająca przekazała funkcjonariuszom, że po wcześniejszej kłótni jej partner oddalił się z dzieckiem. Policjanci niezwłocznie rozpoczęli sprawdzanie okolicznego terenu oraz ustalanie możliwego kierunku ucieczki mężczyzny - powiedział Łukasz Filipek, rzecznik prasowy Komendy Powiatowej Policji w Rykach.

W trakcie prowadzonych działań funkcjonariusze ustalili, że 24-latek był osobą poszukiwaną przez Komendę Powiatową Policji w Garwolinie do odbycia kary pozbawienia wolności.

Przełom nastąpił chwilę później. Jeden z kierowców przekazał policjantom odnalezione dziecko. Jak wynika z ustaleń śledczych, 24-latek zatrzymał przypadkowy samochód, pozostawił w nim roczne dziecko, po czym pieszo uciekł w kierunku pobliskiego lasu.

- Dziecko zostało bardzo szybko odnalezione i całe oraz zdrowe trafiło pod opiekę opiekuna. Funkcjonariusze kontynuują działania zmierzające do zatrzymania 24-latka - przekazał Łukasz Filipek.

Na szczęście dziecku nic się nie stało. Policjanci podkreślają jednak, że okoliczności całego zdarzenia są bardzo poważne. Sprawą zajmują się funkcjonariusze, którzy prowadzą postępowanie w kierunku narażenia dziecka na niebezpieczeństwo utraty życia albo zdrowia.

Mimo intensywnych działań prowadzonych 24-latek nadal nie został zatrzymany. Policja kontynuuje poszukiwania i ustala dokładny przebieg zdarzenia.

mp

Konar drzewa spadł na autobus miejski

27 maja o godzinie 9 zastęp z JRG Łuków interweniował na ulicy Kościuszki w Łukowie.

Na autobus miejski jadący ulicą Kościuszki spadł konar drzewa.

Jak przekazał w rozmowie telefonicznej mł. bryg. Paweł Szyszkowski z KP PSP w Łukowie - w autobusie znajdował się jedynie kierowca, nie było żadnych pasażerów. Na szczęście mężczyzna nie odniósł obrażeń. Uszkodzeniu uległ natomiast przód oraz dach pojazdu.

Działania strażaków z JRG Łuków polegały na zabezpieczeniu miejsca zdarzenia oraz usunięciu konaru drzewa.

an

Metalowy pręt przebił nogę dziecka. Lądował śmigłowiec LPR

W czwartek, 28 maja o godz. 12.35 straż pożarna została powiadomiona o niebezpiecznym zdarzeniu przy placu zabaw na ul. Mieszka I w Łukowie.

Jak poinformował mł. bryg. Paweł Szyszkowski z KP PSP w Łukowie, 10-letni chłopiec, przechodząc przez ogrodzenie w rejonie placu zabaw, nadział się na metalowy pręt, który przebił mu nogę.

Osoby postronne przebywające w pobliżu zdarzenia udzieliły chłopcu pierwszej pomocy i pomogły mu bezpiecznie wydostać się z miejsca, w którym doszło do wypadku.

Na miejsce zadysponowano strażaków z Jednostki Ratowniczo-Gaśniczej w Łukowie. Do czasu ich przybycia poszkodowany chłopiec znajdował się już pod opieką zespołu ratownictwa medycznego. Do rannego chłopca wezwano również śmigłowiec Lotniczego Pogotowia Ratunkowego.

Działania strażaków polegały na zabezpieczeniu miejsca zdarzenia oraz przygotowaniu i zabezpieczeniu lądowiska dla śmigłowca LPR. 10-latek został przetransportowany do szpitala.

an

WSP

eprasa.pl 8665d0aa74

Łącznie wystartowało 21 zawodników

Funkcjonariusz z Radzynia Podlaskiego najlepszym policjantem ruchu drogowego województwa

Za nami wojewódzkie eliminacje do konkursu „Policjant ruchu drogowego". Przez dwa dni funkcjonariusze mierzyli się z konkurencjami na terenie Dęblina, Puław oraz Ułęża. Najlepszy okazał się mł. asp. Łukasz Łaskawski z Komendy Powiatowej Policji w Radzyniu Podlaskim i to on będzie reprezentował nasz region w etapie ogólnopolskim zmagań.

Fot.Dominik Kęsik

W eliminacjach do konkursu „Policjant ruchu drogowego" wzięło udział 21 funkcjonariuszy z poszczególnych komend powiatowych na terenie województwa lubelskiego oraz z Oddziału Żandarmerii Wojskowej w Lublinie

Ogólnopolski Konkurs „Policjant Ruchu Drogowego" to coroczny turniej organizowany przez Komendę Główną Policji, którego tradycja sięga ponad 30 lat. Rywalizacja przebiega w sześciu konkurencjach: testu wiedzy, strzelania z broni służbowej, ręcznym kierowaniu ruchem, jazdą sprawnościową motocyklem, jazdą sprawnościową samochodem oraz udzielaniu pierwszej pomocy. Eliminacje sprawdzają wiedzę, refleks oraz praktyczne przygotowanie do służby funkcjonariuszy. Celem rywalizacji jest wyłonienie najlepszego funkcjonariusza ruchu drogowego na terenie naszego regionu, który będzie reprezentował nasze województwo na etapie ogólnopolskim konkursu.

We wtorek, 26 maja na skrzyżowaniu ulic Partyzantów, Norwida i Bema w Puławach, czyli jednym z bardziej kolizyjnych skrzyżowań w mieście, nawet przy działającej sygnalizacji - kierowcy mogli napotkać policjantów ręcznie kierujących ruchem drogowym. Działania nie były związane z awarią sygnalizacji świetlnej ani utrudnieniami drogowymi, lecz z organizacją wojewódzkich eliminacji w we wspomnianym wyżej konkursie. Mieszkańcy miasta mogli obserwować umiejętności policjantów w praktyce.

Kierowanie ruchem wymaga od funkcjonariuszy pełnego skupienia, ponieważ zmuszeni są oni zsynchronizować wzrok, słuch oraz pracę rąk i nóg. Skrzyżowanie należy obserwować nie tylko pod kątem przejeżdżających samochodów, ale również ruchu pieszych i rowerzystów. Podczas wtorkowej konkurencji konkursowej zdarzyło się, że z przez ulice przejeżdżały karetki pogotowia na sygnale.

W środę zmagania przeniosły się na teren motoparku w Ułężu, gdzie odbywały się kolejne trzy konkurencje: jazda sprawnościowa motocyklem, jazda sprawnościowa radiowozem oraz sprawdzian z udzielania pierwszej pomocy.

Po podsumowaniu wszystkich sześciu konkurencji poznaliśmy wyniki. Najlepszym policjantem ruchu drogowego województwa lubelskiego okazał się mł. asp. Łukasz Łaskawski z Komendy Powiatowej Policji w Radzyniu Podlaskim. Drugie miejsce zajął asp. Piotr Konopko z KPP w Hrubieszowie, a trzecią lokatę wywalczył mł. asp. Andrzej Pierścionek z KPP w Biłgoraju.

Policjanci, którzy wywalczyli 1. i 2. miejsce będą reprezentowali garnizon lubelski w eliminacjach ogólnopolskich, które odbędą się w Łodzi w dniach 15-19 czerwca.

Dominik Kęsik/MP

Fot.Dominik Kęsik

Jedną z konkurencji w eliminacjach było ręczne kierowanie ruchem. Zadanie konkursowe odbywało się na skrzyżowaniu ulic Partyzantów, Norwida i Bema w Puławach

Najlepszym policjantem ruchu drogowego w województwie lubelskim został mł. asp. Łukasz Łaskawski z Komendy Powiatowej Policji w Radzyniu Podlaskim (w środku). Drugie miejsce zajął asp. Piotr Konopko z KPP w Hrubieszowie, a trzecią lokatę wywalczył mł. asp. Andrzej Pierścionek z KPP w Biłgoraju

Rajdowe emocje wróciły do Puław

Fot.Dominik Kęsik

Wydarzenie w centrum Puław cieszyło się ogromnym zainteresowaniem

Szybkie samochody, spore grono kibiców i wiele motoryzacyjnych emocji. 11. Rajd Nadwiślański, będący drugą rundą Rajdowych Samochodowych Mistrzostw Polski, ponownie zawitał do Puław i okolicznych miejscowości.

Impreza organizowana jest od 2013 r. Rajd Nadwiślański od lat należy do najważniejszych wydarzeń motorsportowych organizowanych we wschodniej Polsce i zawsze cieszy się dużym zainteresowaniem mieszkańców oraz fanów wyścigów z całego regionu. Na trasach zlokalizowanych na terenie kilku powiatów rywalizowały czołowe polskie załogi rajdowe. Oficjalny start zawodów odbył się na ulicy Centralnej w Puławach, a kierowcy mierzyli się z wymagającymi odcinkami specjalnymi wytyczonymi na drogach regionu. Mieszkańcy chętnie obserwowali przejazdy zawodników. W wielu miejscach przy trasach gromadzili się kibice, którzy mogli podziwiać widowiskową jazdę, ryk silników i unoszące się nad trasą kłęby kurzu. Dla bezpieczeństwa uczestników i mieszkańców konieczne było czasowe zamknięcie części dróg oraz wprowadzenie zmian w organizacji ruchu. Do rywalizacji zgłosiło się 49 załóg. Po pierwszym dniu najlepsi okazali się Łukasz Byśkiniewicz i Łukasz Jastrzębski (Skoda Fabia RS Rally2). Wręczenie nagród i pucharów zostanie zorganizowane jutro pod Zamkiem w Lublinie.

Dominik Kęsik

Fot.Dominik Kęsik

Start drugiej rundy tegorocznego Rajdu Nadwiślański odbył się na ul. Centralnej. Mieszkańcy mogli z bliskiej odległości zobaczyć samochody, które pokonywały trasę

WSP

Nielegalny salon gier zlikwidowany. 47-latka zatrzymana

W lokalu znajdowała się 47-letnia mieszkanka powiatu puławskiego. Przeprowadzony eksperyment procesowy potwierdził, że urządzenia były wykorzystywane do prowadzenia nielegalnych gier hazardowych

Funkcjonariusze Wydziału Kryminalnego Policji w Rykach wspólnie z celnikami zlikwidowali nielegalny salon gier hazardowych działający w Dęblinie.

Do działań doszło w minioną środę po tym, jak policjanci uzyskali informację, że w jednym z lokali mogą być organizowane gry hazardowe bez wymaganej koncesji. Funkcjonariusze wspólnie ze służbą celno-skarbową przeprowadzili kontrolę wskazanego miejsca.

- Policjanci ustalili, że w lokalu prowadzone były gry hazardowe bez wymaganej koncesji. Na miejscu zabezpieczono sześć automatów do gier oraz gotówkę w kwocie 8 tysięcy złotych - poinformował aspirant Łukasz Filipek, rzecznik prasowy KPP w Rykach.

W lokalu znajdowała się 47-letnia mieszkanka powiatu puławskiego. Przeprowadzony eksperyment procesowy potwierdził, że urządzenia były wykorzystywane do prowadzenia nielegalnych gier hazardowych.

Kobieta została zatrzymana i usłyszała zarzut urządzania oraz prowadzenia gier hazardowych na automatach wbrew przepisom ustawy o grach hazardowych. Zabezpieczone urządzenia posłużą jako materiał dowodowy w dalszym postępowaniu.

- Za organizowanie gier hazardowych bez wymaganej koncesji grozi kara grzywny oraz kara pozbawienia wolności do trzech lat - dodał aspirant Łukasz Filipek.

mp

eprasa.pl 8665d0aa74

Kto i ile dostaje od kopalni Bogdanka? Analiza wydatków

Miliony z węgla płyną do klubów i stowarzyszeń. Kto pupilkiem, a kto popadł w niełaskę

Lubelska Fundacja Wolności, dbająca o jawność w życiu publicznym, po raz kolejny prześwietliła finanse i wydatki sponsoringowe oraz darowizny realizowane przez Lubelski Węgiel Bogdanka.

Najnowszy raport pokazuje spore przetasowania na liście płac – jedni dostali znacznie więcej, inni musieli pożegnać się z finansowym wsparciem.

Decyzje o tym, do kogo trafiają miliony wypracowane przez górników, od lat budzą ogromne emocje w całym województwie, a w szczególności w powiecie łęczyńskim. Finansowe wsparcie ze strony tak potężnego gracza rynkowego decyduje często o przetrwaniu, rozwoju lub spektakularnych sukcesach lokalnych organizacji, klubów sportowych oraz instytucji. Raport Fundacji Wolności rzuca światło na konkretne kwoty, jakie w latach 2024-2025 trafiły na konta poszczególnych podmiotów.

Górnik Łęczna wciąż na czele, ale z mniejszą kroplówką

Niekwestionowanym liderem na liście sponsoringowej pozostaje Górnik Łęczna SA, choć klub ten musiał pogodzić się z wyraźnym zaciskaniem pasa. O ile w latach 2023 i 2024 spółka węglowa przelewała na konto piłkarskiego Górnika imponującą kwotę 7 950 000 zł rocznie, o tyle w 2025 roku wsparcie to spadło do poziomu 5 500 000 zł. To cięcie o blisko 2,5 miliona złotych, co dla budżetu pierwszoligowego klubu stanowi ogromną wyrwę.

Co ciekawe, kopalnia zrekompensowała to częściowo w innych obszarach powiązanych z zielono-czarnymi. I tak stowarzyszenie Górniczy Klub Sportowy „Górnik" Łęczna w 2024 roku otrzymało 150 000 zł, a w 2025 roku kwota ta wzrosła dwukrotnie – do 300 000 zł. Z kolei Miejsko-Górniczy Klub Sportowy „Gwarek" Łęczna, który w 2024 roku mógł liczyć na 250 000 zł, w kolejnym roku otrzymał już tylko 130 000 zł.

Prawdziwy renesans finansowy przeżywa natomiast siatkówka. Występujący w PlusLidze klub LKPS (reprezentujący Lublin) notuje gigantyczne wzrosty wpłat. W 2023 roku klub ten otrzymać miał 780 000 zł, w 2024 roku kwota ta wzrosła do 1 210 000 zł, a w 2025 roku osiągnęła pułap aż 2 000 000 zł. Bogdanka nie żałuje też grosza na żużel. Przez dwa ostatnie lata (2024 i 2025) Speedway Lublin otrzymywał ze spółki stabilne i pewne 3 000 000 zł rocznie, co ugruntowuje pozycję tej dyscypliny w regionie.

Nowi gracze na liście i wielcy przegrani

W 2025 roku na sponsoringowej mapie Bogdanki zaszły istotne zmiany o charakterze strategicznym. Po raz pierwszy na liście sponsorowanych drużyn pojawił się żeński klub piłki ręcznej MKS Lublin SA, który na dzień dobry otrzymał wsparcie w wysokości 200 000 zł. Finansowy awans odnotowała też Fundacja Rozwoju Lubelskiej Siatkówki im. Tomasza Wójtowicza – w latach 2022-2024 otrzymywała regularnie od 210 do 220 tysięcy złotych, by w 2025 roku sięgnąć po 250 000 zł.

Po drugiej stronie barykady znalazły się podmioty, dla których kurek z górniczymi pieniędzmi został całkowicie zakręcony. Najbardziej bolesny cios otrzymał Miejski Klub Sportowy Avia Świdnik. Jeszcze w 2022 roku 490 000 zł, rok później 390 000 zł, w 2024 roku kwota ta stopniała do 170 000 zł, a w 2025 roku Avia nie otrzymała już ani grosza. Podobny los spotkał Klub Piłki Ręcznej Padwa Zamość. Zamościanie, którzy w latach 2023-2024 wyciągali z Bogdanki kolejno 175 000 zł i 65 000 zł, w 2025 roku zostali z zerowym stanem konta po stronie sponsora.

Mniej powodów do radości mieli też inni reprezentanci regionu. Chełmski Klub Sportowy, który w 2023 roku dostał rekordowe 620 000 zł, w 2024 roku musiał zadowolić się kwotą 300 000 zł, a w 2025 roku dotacja ta skurczyła się do symbolicznych 50 000 zł. Trend spadkowy dotknął także Klub Uczelniany AZS UMCS Lublin – spadek z 200 000 zł w 2023 roku, przez 100 000 zł w 2024 roku, aż do zaledwie 50 000 zł w roku 2025. Swoje obecności na liście odnotowuje też Polskie Radio – Regionalna Rozgłośnia w Lublinie, która po rocznej przerwie w 2025 roku zainkasowała 55 000 zł. Z zestawienia bezpowrotnie zniknęły firmy prywatne, takie jak Ładniak.com czy StudioCity, które we wcześniejszych latach inkasowały nawet po kilkaset tysięcy złotych.

Warto dodać, że w 2025 roku wśród imprez objętych sponsoringiem kopalni pojawił się akcent czysto społeczno-rozrywkowy. Finansowaniem objęto „Festyn Pasje Ludzi pozytywnie zakręconych", którego organizatorem jest lubelski radny Koalicji Obywatelskiej (KO) Zbigniew Jurkowski.

Strumień darowizn płynie szeroką aleją

Oprócz oficjalnych i stricte komercyjnych umów sponsoringowych, które wymagają od beneficjentów świadczeń reklamowych, kopalnia Bogdanka dystrybuuje ogromne środki w formie bezpośrednich darowizn. Tutaj również bezkonkurencyjna okazała się szeroko pojęta rodzina łęczyńskiego Górnika.

W 2024 roku absolutnym rekordzistą została Fundacja Akademia Sportu Górnik Łęczna, która otrzymała jednorazowo gigantyczną darowiznę w wysokości 2 000 000 zł. Pieniądze te zostały przeznaczone celowo na pokrycie części kosztów związanych z dużą modernizacją i przebudową boiska sportowego dla młodzieży. W tym samym roku kopalnia wsparła też sektor ochrony zdrowia, przekazując 45 000 zł dla szpitala powiatowego w Rykach na zakup nowoczesnego sprzętu specjalistycznego.

Hojność wobec lokalnych struktur utrzymała się także w 2025 roku. Wspomniana Fundacja Akademia Sportu Górnik Łęczna pozyskała kolejny okrągły 1 000 000 zł, tym razem bezpośrednio na realizację swoich bieżących celów oraz działalności statutowej. Górniczy Klub Sportowy „Górnik" Łęczna wywalczył darowiznę rzędu 500 000 zł z przeznaczeniem na dofinansowanie budowy nowoczesnego boiska treningowego. Swoje konto podreperował także Miejsko-Górniczy Klub Sportowy „Gwarek" Łęczna, inkasując w formie czystej darowizny 250 000 zł na cele statutowe.

Grzegorz Kuczyński

Nasza czytelniczka sprawdziła ofertę Myjni Cyców

Geograficzne nazewnictwo w naszym kraju potrafi czasami wywołać szeroki uśmiech na twarzach podróżnych, a tablice informacyjne stawiane przy drogach tylko potęgują to rozbawienie. Przekonują się o tym codziennie kierowcy przejeżdżający przez teren sąsiedniej gminy Cyców. To właśnie tamtejsza infrastruktura drogowa oraz lokalne biznesy stają się niezwykle wdzięcznym, choć czasem dwuznacznym tłem do tworzenia zabawnych pamiątek z podróżny, które później podbijają media społecznościowe.

Urszula Wójcik na myjni

Dystans do samego siebie oraz umiejętność dostrzegania humoru w codziennych sytuacjach to cechy, które potrafią skutecznie poprawić humor w nawet najbardziej ponury dzień. Doskonale udowodniła to pani Urszula Wójcik, czytelniczka „Wspólnoty Łęczyńskiej", która wracając z imieninowej uroczystości swojej koleżanki, postanowiła na chwilę zjechać z głównej trasy. Powodem postoju nie była jednak nagła awaria pojazdu czy potrzeba zatankowania paliwa, a dostrzeżone przy drodze hasło reklamowe bezdotykowej myjni samochodowej.

Uwagę pasażerów przykuły napisy na obiekcie, gdzie na czerwonym tle z racji lokalizacji widnieje dumny komunikat informujący o możliwości mycia w Cycowie. Pani Urszula, wykazując się ogromnym poczuciem humoru, natychmiast wykorzystała tę językową zbieżność i zapozowała do pamiątkowego zdjęcia. Fotografia, na której z uśmiechem wskazuje na dwuznacznie brzmiące hasło, szybko trafiła do sieci z żartobliwym zapytaniem, czy usługa na pewno jest aż tak „kompleksowa". Jak przyznaje sama autorka, zrobienie zdjęcia w tym konkretnym miejscu to już niemal codzienność, a przy myjni w Cycowie regularnie zatrzymują się kierowcy z całego województwa, chcący uwiecznić tę nietypową atrakcję regionu.

Grzegorz Kuczyński

WSP

eprasa.pl 8665d0aa74

Witamy na świecie

Dzieci urodzone w szpitalu w lubartowie

Aleksander Gągała, Serokomla
ur. 26 maja, g. 12.30;
4040 g, 59 cm
rodzice: Paulina, Karol
rodzeństwo: Klaudia, Franek

Alicja Hajbos, Witoroż
ur. 26 maja, g. 23.52;
3220 g, 53 cm
rodzice: Monika, Marek

Antonina Stawska, Lublin
ur. 25 maja, g. 13.50; 3200 g
rodzice: Patrycja, Paweł
rodzeństwo: Jakub

Kacper Rzezak z babcią Henryką, Kierzkówka
ur. 25 maja, g. 10.40; 3880 g
rodzice: Monika, Kamil
rodzeństwo: Lena

Oliwia Tomasiak, Pałecznica
ur. 28 maja, g. 1.22;
3680 g, 52 cm
rodzice: Marta, Łukasz
rodzeństwo: Laura

Emilia Ochęduszko, Parczew
ur. 26 maja, g. 11.15;
3740 g, 54 cm
rodzice: Paulina, Bartłomiej
rodzeństwo: Grzegorz

Leon Nasiłowski z tatą, Międzyrzec Podlaski
ur. 28 maja, g. 12.22;
4000 g, 55 g
rodzice: Justyna, Arkadiusz
rodzeństwo: Wojciech, Szymon

Aniela Wiącek z tatą, Niedźwiada
ur. 27 maja, g. 9.57;
4400 g, 57 cm
rodzice: Aleksandra, Bartosz

Dzieci urodzone w łukowskim szpitalu

Marcelina Chmielewska, Łuków
ur. 23 maja, g. 15.37,
2900 g, 54 cm
rodzice: Marta i Mateusz
rodzeństwo: Hania i Gabrysia

Milan Wierzchoń z tatą, Lubartów
ur. 24 maja, g. 19.22;
3270 g, 52 cm
rodzice: Klaudia, Patryk
rodzeństwo: Liam

Denis Melnyk z babcią Larysą, Lubartów
ur. 28 maja, g. 10.23;
3500 g
rodzice: Anzhelika, Wasyl

Wilkowyje wracają do gry. A gdyby ekipa „Rancza” zawitała do Radzynia?

To wiadomość, na którą wielu widzów czekało od lat. Wszystko wskazuje na to, że kultowe „Ranczo” wróci na ekrany. Pierwszym sygnałem potwierdzającym te doniesienia był wpis aktora Jacka Kawalca, który opublikował w mediach społecznościowych zdjęcie z prób do nowych odcinków serialu.

Fot. Jacek Kawalec/facebook

Fotografia błyskawicznie wywołała lawinę reakcji wśród fanów produkcji. Dla wielu osób „Ranczo” było czymś więcej niż zwykłym serialem – przez lata stało się jednym z najbardziej rozpoznawalnych i lubianych obrazów polskiej prowincji, a jego bohaterowie na stałe zapisali się w pamięci widzów

Fotografia błyskawicznie wywołała lawinę reakcji wśród fanów produkcji. Dla wielu osób „Ranczo” było czymś więcej niż zwykłym serialem – przez lata stało się jednym z najbardziej rozpoznawalnych i lubianych obrazów polskiej prowincji, a jego bohaterowie na stałe zapisali się w pamięci widzów.

Choć twórcy nie zdradzają jeszcze szczegółów dotyczących fabuły ani lokalizacji zdjęć, informacja o powrocie serialu uruchomiła wyobraźnię fanów także w naszym regionie.

Wśród mieszkańców Radzynia pojawiają się głosy, że miasto mogłoby być ciekawym miejscem dla filmowców. Zespół pałacowo-parkowy Potockich, zabytkowa Oranżeria czy charakterystyczna architektura centrum miasta mogłyby stworzyć interesujące tło dla serialowych wydarzeń.

Oczywiście na razie nic nie wskazuje na to, by twórcy „Rancza” planowali realizację zdjęć w Radzyniu. Nie zmienia to jednak faktu, że powrót serialu ponownie rozpalił wyobraźnię jego sympatyków.

Jedno jest pewne – mieszkańcy Wilkowyj jeszcze raz zagoszczą w polskich domach. A czy przy okazji kamera zawędruje kiedyś do Radzynia? Tego dziś nie wiadomo, ale wielu mieszkańców z pewnością chętnie zobaczyłoby nasze miasto w jednej z najpopularniejszych polskich produkcji telewizyjnych.

kb

WSP

eprasa.pl 8665d0aa74

Żydowskie wspomnienia sprzed stu lat (cz. II)

Jak wyglądał jarmark w Opolu Lubelskim?

Przedwojenne Opole było miasteczkiem zamieszkanym w dużej części przez Żydów, którzy np. w 1921 roku stanowili około 67 proc. mieszkańców. Źródłem informacji i śladem pamięci o nich jest m.in., wydana w Tel-Avivie przez „Opole Societies in Israel and the Diaspora"w 1977 roku „Sefer Opole-Lubelski", Księga Pamięci Opola Lubelskiego, zawierająca relacje tych, którzy albo opuścili miasteczko przed wojną, albo udało się im przeżyć Holocaust.

Zdjęcie opisane jako wykonane w opolskim getcie znalezione na stronie Muzeum Holocaustu w Waszyngtonie. Przed wojną Żydzi stanowili większość mieszkańców Opola Lubelskiego

Relację pana Zava Nahmaniego spisano oryginalnie w jidysz, codziennej mowie środkowoeuropejskich Żydów tradycji aszkenazyjskiej. Autor związany był z ruchem syjonistycznym, który przed wojną zrealizował swój plan wyjazdu do Izraela. Podstawą tłumaczenia jest przekład na angielski ze strony https://www.jewishgen.org/yizkor/opole/opole.html, którego autora nie udało się nam ustalić. Śródtytuły pochodzą od redakcji.

Szabat i niedziela

Gdy szabat się kończył wraz z pojawieniem się gwiazd w sobotni wieczór i zapaleniem świecy hawdali, wracały troski o utrzymanie: przygotowania i plany na tydzień pracy. Dla dużej części Żydów w mieście był to dodatkowy dzień odpoczynku, bo niedziela to święto chrześcijan. Sklepy były więc zamknięte, a wszelka praca była zakazana. Oczywiście pracowano po cichu w domach. Ci, którzy nie mieli co robić, zbierali się w grupach na ulicy i dyskutowali, także na tematy polityczne. A który to Żyd nie miałby poglądów politycznych? Wśród zgromadzonych byli ci z dużą wiedzą, aktywnie uczestniczący w debatach. A ci, którzy nie byli w stanie wyrazić opinii, otaczali ich kręgiem, nadstawiając uszu, aby podejść wystarczająco blisko i usłyszeć, co się mówi.

Żydzi i procesja

Chrześcijanie, dla których niedziela była dniem świętym, gromadzili się na modły w kościele. Kościół był duży i rozległy. Stał w centrum miasta i otoczony był cmentarzem, przez który chrześcijanie przechodzili w procesji ze swoimi świętymi obrazami, a następnie wychodzili na ulice miasta. Widząc zbliżającą się procesję ze świętymi przedmiotami, Żydzi chowali się w kątach, aby chrześcijanie ich nie zauważyli. Żydom zabraniano patrzeć na święte obrazy. Zgodnie z chrześcijańskim zwyczajem musieli zdejmować kapelusze w obecności krzyża. Kiedy byłem nastolatkiem, zostałem w szkole ukarany przez rabina (nauczyciela). Dzieci opowiedziały, że widziały mnie stojącego z odkrytą głową podczas procesji. Nie pomogło wyjaśnienie, że stałem w progu naszego domu, kiedy procesja przechodziła, a kapelusz strącił mi młody chrześcijanin, który mnie jeszcze sklął (tu w oryginale polskie epitety... - przyp. ZS). Musiałem odstać w kącie przez 15 minut i powtórzyć odpowiednią liczbę razy werset: „Odrzucisz to [rzecz obrzydliwą] i będziesz się tym brzydził, bo to jest zakazane" [Pwt 7,26].

Dzień targowy!

Wstawaliśmy rano i z wielką przyjemnością spacerowaliśmy po mieście, obserwując, jak przebiegają targi, szczególnie w śnieżne zimowe dni, kiedy chłopi przyjeżdżali zaprzężonymi w konie saniami. (...) Zimą chłopi przywozili na sprzedaż gęsi. Żydzi kupowali jedną lub dwie, a czasem więcej, żeby mieć tłuszcz (smalec gęsi) na Paschę. Wszystko odbywało się w porządku, aż nagle pojawiał się ktoś pijany. „Szejgetz" (niesforne dziecko wieśniaków) chodził tam i z powrotem, śpiewając, krzycząc i przeklinając. W końcu wpadł do rowu i tam leżał i wyklinał Żydów. Jego zgromadzeni wokół przyjaciele postanowili się zabawić i zepsuć dzień targowy. Zaczęli krzyczeć wniebogłosy, że Żydzi zabili ich przyjaciela. Powstał zgiełk. Chłopi z pośpiechem wyjechali z miasta, Żydzi pozamykali sklepy, ci zaś, którzy stali na ulicy ze swoim towarem, szybko spakowali swoje rzeczy i się rozpierzchli. Sytuację uspokoiło pojawienie się policji, ale dranie osiągnęli swój cel: zepsuli rynek, o którym było wiadomo, że Żydzi czekali na niego cały tydzień.

Cukrownia

Wzdłuż głównej ulicy biegły tory kolejowe, które prowadziły z okolicznych wiosek do jedynej fabryki w naszym mieście, którą była cukrownia. Była duża i pracowała na trzy zmiany, ale tylko w sezonie. Żydzi nie mieli wstępu i nie mogli jej odwiedzać. Chłopi przywozili buraki cukrowe dużymi wozami lub w otwartych wagonach kolejowych, które były ciągnięte po szynach przez konie.

Opolskie synagogi

Jak wiele innych w Polsce, nasze miasto miało było obdarzone wieloma miejscami modlitwy, takimi jak „sztible" [małe synagogi], duża synagoga główna i dwa duże bejt midrasze [domy nauki]. Pierwszy był przeznaczony dla rzemieślników – dla ludu. Drugi, chasydzki, wypełniał się co wieczór modlącymi się ludźmi. Oczywiście w szabat i święta po obu stronach stały duże stoły i ławy, a wnętrze bejt midrasz tętnił życiem.

Przy stołach po wschodniej stronie zawsze siedzieli Żydzi i studiowali strony Miszny i Gemary. W dzień był tam również rabin, który latem i zimą nauczał uczniów jesziwy (żydowskiej szkoły dla chłopców). Gdy na zewnątrz był mróz, w murach szkoły było ciepło. Były tam dwa rozpalane na czas piece opalane drewnem.

cdn.

Zbigniew Smółko

Tajemnica pogranicznego grodziska – cz. II

Kto kogo atakował w Strzyżewie?

Popularne źródła wiedzy o grodzisku w Strzyżewie (gmina i powiat Łuków) powiadają, że było ono „piastowskie". Ale o tym, kto je wybudował, kto i kiedy je zniszczył, wiemy bardzo niewiele. Tylko tyle, ile wywnioskujemy z obecności kilku grotów do strzał i ostrza oszczepu...

Jeden z nielicznych znalezionych na miejscu zabytków świadczących o kulturze materialnej i życiu codziennym rezydentów - w tym wypadku może rezydentek... - ośrodka, srebrne ozdoby, w części zniekształcone przez pożar. (z artykułu Mieczysława Bieni o Strzyżewie w wydawnictwie „Grody Lubelszczyzny od XI do XIV wieku")

Czytelne i dzisiaj, mające około pięćdziesięciu metrów średnicy, grodzisko zostało zbudowane z bali ściętych około tysięcznego roku. Wewnątrz wałów zbudowanych z konstrukcji skrzyniowych (komory drewniane wypełnione piaskiem) nie zawierało żadnych trwałych obiektów mieszkalnych, które wskazywałyby na inną niż obronną funkcję. Z dużym prawdopodobieństwem można przyjąć, że nie było ono jedynym tego typu obiektem w regionie: dość podobne znajdziemy m.in. w Dobryniu czy Dołhołęce. Byłoby więc elementem sieci placówek pogranicznych, rozdzielających obszary kontrolowane przez książąt ruskich od tych, które za chwilę otrzymają od kronikarzy miano polskich i podlegających wpływom bądź władzy Piastów.

Atak przyszedł od zachodu

Żadnej bardziej szczegółowej wiedzy o mieszkańcach i dalszych losach ośrodka nie dają nam znalezione na miejscu fragmenty ceramiki. Zagadką są okoliczności zdobycia i opuszczenia założenia. Być może upadło ono już na przełomie tysiącleci. Pisze, badający stanowisko, archeolog p. Mieczysław Bienia: „W zachodniej części grodziska udało się pozyskać kilkadziesiąt zabytków metalowych, głównie grotów strzał i oszczepu. Wydaje się, że w miejscu tym musiały rozegrać się dramatyczne dla obrońców wydarzenia. Z tej strony niewątpliwie nastąpił atak na gród. Na podstawie stosunkowo niewielkiej miąższości warstwy kulturowej i powszechnie spotykanych śladów spalenizny możemy przypuszczać, że atak się powiódł i obiekt zdobyto, a następnie zniszczono". Pójść musiało na ostro, bo większość śladów bitwy znaleziono na niewielkiej przestrzeni...

Na pewno Rusini, ale kiedy?

Kto kogo najechał, możemy wnioskować ze zidentyfikowania znalezionych na miejscu grotów i ostrzy jako charakterystycznych dla wojowników wschodnich: nie tylko Rusinów, ale być może nawet Tatarów. Oznaczałoby to przy okazji przeniesienie datowania upadku grodziska na początek XIII wieku. Takie atrybucje są jednak dość niepewne: uzbrojenie nie było przecież w żaden sposób standaryzowane, a pewne wzorce mogły przetrwać stulecia. Pogranicze było terenem gorącym, pamiętajmy choćby boje Bolesława Chrobrego z Włodzimierzem Wielkim... Informacje o przemarszach wojsk znajdujemy zarówno w polskich, jak i ruskich źródłach. Najwięcej wiemy o wydarzeniach z okolic roku 1282 opisanych przez Latopis Ipatjewski. Owoż najpierw Leszek Czarny zabrał Rusinom jakiś pas ziem na pograniczu (m.in. Woiń - obecny Wohyń), potem było jakieś porozumienie, którego Lachowie nie dotrzymali i nie zwrócili zagarniętych ludzi, wobec czego kniaź Włodzimierz Wasylkowicz wyprawił się z ekspedycją, która doszła aż pod Lublin. Czyli cała seria okazji do stoczenia bitwy na szańcach w dzisiejszym Strzyżewie.

Zbigniew Smółko

WSP

eprasa.pl 8665d0aa74

Hrabia Henryk Łubieński (1793-1883): kiedy rekin biznesu postanowił pójść na skróty... cz. III

Wielka finansowa afera z Lubartowem w tle

Z perspektywy niemal dwustu lat sprawa wydaje się równie niezrozumiała, jak była zapewne dla współczesnych.

Dlaczego uznany finansista, prezes największego Banku, człowiek, którego nazwisko było synonimem finansowego sukcesu, lider znakomitej rodziny nagle dokonuje prostych malwersacji, bez których i tak by sobie świetnie poradził?

Nabycie przez Łubieńskiego dóbr lubartowskich w 1839 roku oznaczało dla nich poważny impuls gospodarczy.

Z opisu zbiorów posiadanych na stronie Politechniki Lubelskiej: Kamionkowe i fajansowe wyroby lubartowskie mają swój specyficzny, niepowtarzalny styl. Wytwarzane tu talerze, talerzyki, plecione koszyki, koszyczki, wazy, wazoniki czy inne naczynia charakteryzują się jednotonową barwą – białą, szarą, kremową, brunatną, brązową w różnych odcieniach, a nawet czarną. Ich interesującą, niepowtarzalną dekorację stanowią elementy plastyczne w postaci różnorodnych motywów. Wytwarzano również wyroby o charakterze rzeźby jak np. postacie ludzkie czy zwierzęta (przy czym ulubionym wzorem były psy)

Bolesławiec w Lubartowie

Razem z bratankiem Pawłem, przystąpił do budowy, słynnej potem w całej Kongresówce i nie tylko, fajansiarni. Lokalizację znalazł w pałacowych stajniach. Nie jesteśmy pewni co do mechanizmu pozyskiwania surowców. O ile drewno do wypału i wapno nabywał bez trudu lokalnie, o tyle nie wiadomo, skąd zwożono glinę o odpowiednich parametrach. Pewne „zagłębie" garncarskie mieściło się w nieodległym Firleju, ale dość prawdopodobne jest, że korzystano również z surowca spod Ostrowca, Ćmielowa a może nawet i spod Lwowa. Wydaje się, że tylko brak dostępu do dobrej jakości lokalnej gliny nie pozwolił o pokuszenie się o produkcję porcelany.

Fabryka w Serocku

Kolejnym udanym przedsięwzięciem była budowa stalowni w Serocku. Na potrzeby zakładu wykopano kanał biegnący od rzeki Wieprz do Fabryki i dalej do rzeki Starzec. Kanał siłą spiętrzonej w dużym, zamkniętym dwoma śluzami zbiorniku wody, napędzać miał maszyny, a w szczególności młoty, ale także zapewnić wodny transport gotowych wyrobów. Według ówczesnych wyliczeń pierwszy z wymienionych odcinków kanału miał długość 5 km 530 m, drugi zaś 2 km 160 m.

Międzynarodówka fachowców

W powstałej osadzie zamieszkali pracownicy różnych specjalności pochodzący z kraju, ale także i zagranicy. Przybyli oni głównie z podobnych zakładów zlokalizowanych w Anglii, Saksonii, Górnym Śląsku i guberni radomskiej. W Fabryce Serock - bo tak nazwano osadę - zamieszkało również dużo służby, która przybyła tu wraz z kierownictwem i zamożniejszymi fachowcami pracującymi w zakładzie. Funkcjonowała również karczma (jej istnienie mamy potwierdzone już w 1787 roku) oraz wielu rzemieślników niezbędnych do egzystencji całkiem sporej społeczności. Wszyscy otrzymywali także stosowne uposażenie w postaci ziemi.

Najlepsze kosy w Europie

Produkcja w Fabryce Stali w Serocku ruszyła prawdopodobnie na przełomie 1843/1844 r. W zakładach odbywał się cały cykl produkcyjny od przetapiania rudy żelaza do wyrobu gotowych narzędzi i maszyn rolniczych. Drewno pozyskiwano z lasów Dóbr Lubartowskich. Tam go wypalano, a następnie zwożono na teren fabryki. Oprócz masowej produkcji kos (był to moment, kiedy zaczęły na masową skalę wypierać „tatulowe" sierpy: produkcja dochodziła do 200 000 sztuk rocznie, co stanowiło połowę produkcji krajowej), produkowano młocarnie, sieczkarnie, kieraty, sierpy, pilniki, narogi do radeł, żelazka, brzytwy itp.

cdn.

Zbigniew Smółko

Z Ryk do Racławic - kawalerzyści poszli pierwsi... - cz. II

W Rykach powstanie kościuszkowskie zaczęło się wcześniej

Obraz Wojciecha Kossaka „Kościuszko z kosynierami". Oprócz dzielnych chłopów znaczący udział w zwycięskiej bitwie mieli też stacjonujący przed powstaniem w Rykach kawalerzyści 4 pułku, którzy jeszcze przed formalnym rozpoczęciem powstania, pod dowództwem Ignacego Zborowskiego, wyruszyli na spotkanie idącego spod Ostrołęki oddziału Madalińskiego i w ten sposób znacząco wzmocnili siły powstańcze

Nawet uczniowie szkoły podstawowej słyszą, że początkiem insurekcji była przysięga złożona przez naczelnika Kościuszkę na krakowskim Rynku. Był to zaiste moment wspaniały i symboliczny, ale pierwsze posunięcia na militarnej szachownicy dokonały się już wcześniej. Także w Rykach.

Data wybuchu powstania kościuszkowskiego nie była ściśle wyznaczona. Kluczowym impulsem było podjęcie akcji przez generała Madalińskiego, który w obawie przed rozformowaniem podległej mu brygady kawalerii, rozpoczął przemarsz do Krakowa. Operacja ta uruchomiła lawinę. Do niemal bliźniaczych wydarzeń doszło też w Rykach, gdzie stacjonowały trzy szwadrony 4 pułku koronnej straży przedniej (lekka kawaleria).

Kto pod sztandar?

Głównym autorem wydarzeń okazał się rotmistrz Ignacy Zborowski, który już wcześniej zwrócił na siebie uwagę, przeprowadzając pododdziały przez zaborczą granicę, za którą miały być wcielone do armii rosyjskiej. Kiedy więc otrzymał od zwierzchności wojskowej polecenie, by zastąpić drogę Madalińskiemu, zrealizował je po swojemu: idąc z Ryk w kierunku na Kozienice, zbierał po drodze kolejne oddziały rozrzucone gdzieś nad Wisłą i Wieprzem. Wydaje się, że początkowo Zborowskiemu udało się zataić swoje prawdziwe intencje, bo nie spotkał się z żadną poważniejszą kontrakcją. Nie wszystkie napotkane oddziały przyłączały się do rebeliantów, oceniając, że bezpieczniej będzie trzymać się przysięgi złożonej Stanisławowi Augustowi. W Rykach zostaje choćby trzeci szwadron 4 pułku... Z 7. regimentu pieszego udaje się przyciągnąć tylko dwie z ośmiu kompanii. Łącznie Kościuszce Zborowski przyprowadził około 500 żołnierzy. Do spotkania z Madalińskim doszło najpierw w okolicy Końskich, a potem Opoczna. W wojsku insurekcji otrzymuje stopień majora.

Żołnierz spod Racławic

Do boju po raz pierwszy stają 4 kwietnia pod Racławicami. Początkowo na prawym skrzydle przechodzą na lewe, szarżując trzy razy na huzarów Tormasowa. Potem, w drugiej fazie bitwy, idą osłaniać prawe skrzydło. Wygranie bitwy nie rozstrzyga jednak o losach kampanii. Nie udało nam się natrafić na więcej informacji o losach Zborowskiego i szwadronów 4 pułku ponad to, co podają najpopularniejsze książki o Insurekcji. Wiemy, że uczestniczyli w tzw. „insurekcji warszawskiej" 17-19 kwietnia. Wiemy, że bili się pod Szczekocinami w czerwcu 1794 roku, ale prof. Herbst podaje, że oddział liczył wtedy niewiele ponad 100 szabel i bagnetów. Nie znane są nam dalsze losy Zborowskiego.

Zbigniew Smółko

REGION W DAWNEJ FOTOGRAFII

Mizar w Studziance

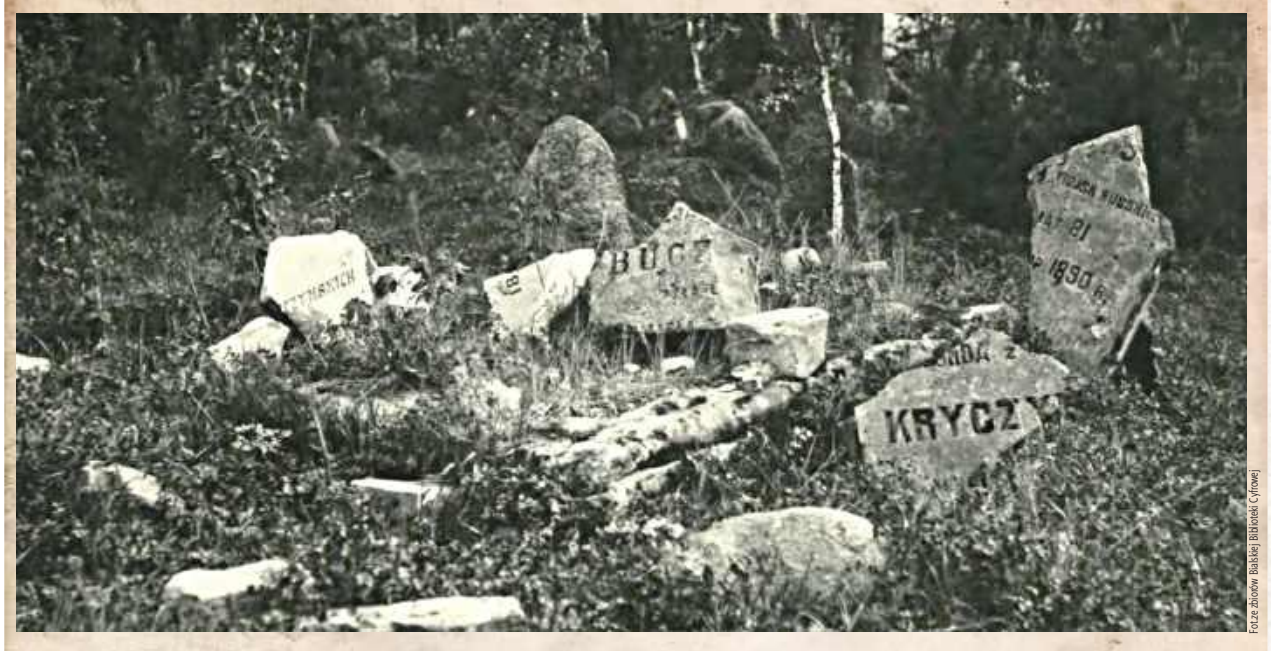

Fot.ze zbiorów Białskiej Biblioteki Cyfrowej

Osadnictwo tatarskie w okolicach Łomaz i Białej Podlaskiej datuje się od końcówki XVII wieku. Najsilniejszym ośrodkiem była Studzianka, gdzie do 1915 roku znajdował się nawet meczet. Po I wojnie światowej na miejscu zostało już tylko kilka rodzin, obecnie pamięć o Tatarach: żołnierzach, ale też gospodarzach, uczonych, urzędnikach - jest częścią pielęgnowanej lokalnej tożsamości. Cmentarz mieści się na porośniętym lasem pagórku za wsią. Na zdjęciu wykonanym w latach trzydziestych widzimy uszkodzone nagrobki z nazwiskami możnych rodów tatarskich m.in. Buczackich i Kryczyńskich. Obecnie nekropolia jest zadbana i udostępniana turystom.

Zbigniew Smółko

WSP

eprasa.pl 8665d0aa74

Kino kusi komfortem, jakością dźwięku i obrazu

Efektowny start Cinema City w Rywalu

Bialscy kinomani tłumnie przybyli na piątkowe oficjalne otwarcie nowego kina Cinema City w Białej Podlaskiej. Już od rana trwały normalne seanse, pierwsze dla dzieci, później komedie i wieczorem horrory oraz filmy sensacyjne.

Wejście do niewielkiego miasta tej największej sieci multipleksów kinowych w Polsce było dużą niespodzianką, kiedy z początkiem marca Multikino SA wycofało się z galerii „Rywal".

Na początku roku Katarzyna Czajkowska-Wybranowska, dyrektor ds. rozwoju firmy Inbab Nieruchomości, właściciela tej galerii, zapewniła, że od czerwca ruszy odnowione kino w nowej sieci. Okazuje się, że przyśpieszono modernizację części kinowej galerii i nawet przed czasem wznowiono seanse.

Oddane do użytku zmodernizowane nowoczesne sale kinowe, w tym trzy duże i jedna kameralna, mają wygodne fotele. Poprawiła się jakość oglądania filmów oraz wprowadzono najnowocześniejsze rozwiązania technologiczne, m.in. laserowy projektor Barco oraz system dźwięku Dolby 7.1 z 65. wysokiej klasy głośnikami Mag Audio zapewniającymi przestrzenne, dynamiczne i precyzyjne brzmienie podczas seansów.

Zauroczenie nowoczesnością

- Bardzo cieszymy się, że do Białej Podlaskiej trafiają superprodukcje w pełnym wymiarze. Mamy bardzo dobre, najnowsze nagłośnienie, nowe ekrany i projektory, w tym w sali nr 4 z lampą laserową. Będzie to dobry strzał w dziesiątkę dla mieszkańców. Oferujemy też korzystne ceny biletów, wahają się około granicy 35 zł. Zachętą są całomiesięczne abonamenty Unlimited, których koszt zwraca się już po obejrzeniu dwóch filmów. Akcja „Tanie środy" będzie dobra m.in. dla studentów, uczniów i rodzin z dziećmi – powiedział nam Łukasz Sidorczuk menedżer bialskiego kina.

Zapowiedział, że już w czerwcu będzie wyświetlany 8-godzinny maraton horrorów.

Zaskoczenie odwagą wielkiej sieci

Czekający na otwarcie Cinema City dr Piotr Zdunkiewicz, organizator kilkuletnich wartościowych Spotkań Filmowych w innym bialskim kinie „Merkury", które zostało zamknięte i sprzedane, przyznał, że jest zadowolony z powrotu kina do miasta nad Krzną.

- Biała Podlaska nie będzie plażą. Kino to najprostsza kultura. Kiedy gaśnie światło w sali, mam dreszcze emocji. Zaskoczeniem było, że do Białej Podlaskiej wchodzi Cinema City, które bywa w dużych miastach. Multikino tu nie dało rady. Mam nadzieję, że w październiku wróci drugie kino do miasta i będziemy mogli wrócić ze spotkaniami... - powiedział nam Piotr Zdunkiewicz.

Fot.Marek Pietrzela

Popcorn w Cinema City pełni kultową rolę. W komfortowych fotelach każda rozrywka jest miła

Wieczorem zorganizowano w kinie wyjątkowe wydarzenie, na którym spotkali się nauczyciele, przedstawiciele świata mediów, kultury i biznesu, menedżerowie oraz członek zarządu i dyrektor operacyjny Cinema City Oldřich Kubišta. Dyskretnie też pojawił się tam właściciel INBAP Nieruchomości 1 Bartłomiej Andrzej Paczóski, który powiedział nam, że bardzo lubi kino.

Strzeliły konfetti i wyświetlono „Zawodowców"

Oldřich Kubišta szczególnie dziękował partnerom w firmy Inbab posiadającej galerię Rywal oraz zespołowi Cinema City, który zapewnia najwyższy poziom, jak to podkreślił.

- Jesteśmy szczęśliwi. Cinema City jest naszym największym partnerem w galerii „Rywal", chciałabym podziękować za zaangażowanie i doprowadzenie do realizacji planu – powiedziała podczas bardzo krótkiego otwarcia nowego kina Katarzyna Protaś, rzecznik Inbabu.

Pracownicy nowego kina ustawili się pod ekranem z tubami, z których wystrzeliły konfetti. Później był premierowy seans akurat tego dnia wchodzącego na polskie ekrany filmu akcji „Zawodowcy" w reżyserii Guya Ritchiego. Kubki z popcornem poszły w ruch.

Marek Pietrzela

Fot.Marek Pietrzela

Oldřich Kubišta,
dyrektor operacyjny Cinema City na Czechy, Słowację i Polskę

Repertuar będzie dostosowany do oczekiwań widzów

Cinema City to lider nie tylko w polskiej, ale i drugi w światowej sieci. Otwieramy tutaj 36. kino w Polsce. Posiadamy już takie kino w Cieszynie, który ma podobną liczbę ludności jak Biała Podlaska. Bialskie kino zostało wyremontowane, zyskało nowe skórzane, bardzo wygodne fotele i laserowy projektor. Bar z nowym wystrojem oferuje popcorn, kinowe przekąski, nachosy i hot dogi. Będziemy się starali oferować najnowsze premiery. Repertuar kina będzie dostosowany do oczekiwań widzów. Zechcemy też pokazywać projekty alternatywne, w tym kino artystyczne, jak spotka się z zainteresowaniem.

Przed nami I Ogólnopolski Festiwal Piosenki Sławy Przybylskiej

Międzyrzec Podlaski stanie się muzyczną stolicą regionu za sprawą I Ogólnopolskiego Festiwalu Piosenki Sławy Przybylskiej już 12 czerwca. To wyjątkowe wydarzenie zgromadzi utalentowanych wokalistów z całego kraju, a jego zwieńczeniem będzie uroczysty koncert galowy z udziałem wybitnych osobowości polskiej sceny muzycznej.

Kto wystąpi na scenie?

- Kinga Bylina (Biała Podlaska)
- Ewelina Chomicka (Międzyrzec Podlaski)
- Kinga Franczuk (Międzyrzec Podlaski)
- Magdalena Frączak - Horoszkiewicz (Warszawa)
- Olga Jagieło (Pruszyn)
- Maria Kossak (Zahajki)
- Alicja Krutysza (Szczecin)
- Weronika Kubiś (Puławy)
- Bogumiła Kucharczyk - Włodarek (Łódź)
- Andrzej Kędzierski (Gdańsk)
- Karina Kępa (Nowe Bielice)
- Lidia Lewandowska - Nayar (Warszawa)
- Małgorzata Maciorowska (Mońki)
- Alicja Markowska (Warszawa)
- Wioletta Moczydłowska (Szepietowo)
- Sylwia Moczydłowska (Szepietowo)
- Karolina Mrugalska (Przystajń)
- Alicja Pieter (Nysa)
- Aleksandra Rogozińska (Wrocław)
- Tadeusz Seibert (Warszawa)
- Weronika Sierocka (Puławy)
- Iga Sokół (Biała Podlaska)
- Magdalena Sowa - Zyzańska (Kraków)
- Michał Steciak (Małogoszcz)
- Klaudia Sulej - Siembor (Radzyń Podlaski)
- Izabela Szemetiuk (Warszawa)
- Andrzej Tan (Brzesko)
- Monika Tarasiuk (Falenty Nowe)
- Alicja Wasiluk (Łosice)
- Mariusz Wawrzyńczyk (Warszawa)
- Agnieszka Zielińska (Chełm)
- Karolina Łachmacka (Białystok)
- Karolina Śledź (Międzyrzec Podlaski)
- Katarzyna Żur (Siedlce)

Zainteresowanie pierwszą edycją festiwalu było ogromne. Do konkursu wpłynęły łącznie 44 zgłoszenia. Zgodnie z regulaminem, wszystkie kandydatury zostały poddane wnikliwej preselekcji, w wyniku której do etapu przesłuchań zakwalifikowano 34 wykonawców z różnych zakątków Polski.

Zmagania wokalistów będą oceniane przez niezwykle kompetentne i doświadczone jury, w skład którego wejdą: Izabela Trojanowska, Małgorzata Markiewicz, Dominika Dobrosielska oraz Krzysztof Rydzelewski.

Bez wątpienia największym zaszczytem dla organizatorów, jak i samych uczestników, będzie obecność gościa specjalnego – samej Sławy Przybylskiej. Wybitna diwa polskiej piosenki, której twórczość od wielu lat nieprzerwanie porusza serca słuchaczy, uświetni festiwal swoją osobą.

Festiwal został podzielony na dwie części. Przesłuchania konkursowe odbędą się w godz. 11-15 w sali widowiskowej Miejskiego Ośrodka Kultury (Kinie „Sława") przy ul. Warszawskiej 37, jednak ta część będzie zamknięta dla publiczności.

Dla miłośników muzyki najważniejszym punktem programu będzie wieczorna gala, która rozpocznie się o godz. 18. W jej trakcie nastąpi oficjalne ogłoszenie wyników, wręczenie nagród oraz wyczekiwany koncert laureatów.

Aby wziąć udział w wieczornym koncercie finałowym, należy zaopatrzyć się w bezpłatne wejściówki. Będą one dostępne do odbioru już od 2 czerwca w dwóch lokalizacjach: w sekretariacie Miejskiego Ośrodka Kultury (w godz. 9-15) oraz w kasie Kina „Sława" (w godzinach jego standardowej pracy).

Kamil Pulik

BIA

eprasa.pl 8665d0aa74

Szok w Lublinie! Orlen Oil Motor ogrywał ich przez 12 lat

Nikt nie spodziewał się tak trudnego meczu Orlen Oil Motoru Lublin. GKM Grudziądz nie wygrał w Lublinie od 12 lat, ale w piątkowe popołudnie zawiesił gospodarzom poprzeczkę bardzo wysoko.

Fot.Orlen Oil Motor Lublin

12-letnia seria upadła w Lublinie

Motor do piątkowego meczu przystąpił w roli faworytów, ale brak kontuzjowanego Fredrika Lindgrena wskazywał, że nie będzie to dla nich łatwe spotkanie. Zwłaszcza że skład personalny GKM-u jest całkiem mocny i reprezentują go topowi żużlowcy.

Po pierwszej serii było jednak 13:11 dla Lublinian, dla których „trójki" przywozili Kacper Woryna, Bartosz Zmarzlik i Bartosz Bańbor. Goście niespodziewanie wygrali 5:1 w biegu juniorskim. Drugą serię od kolejnego zwycięstwa zaczął Woryna, a później triumfował Zmarzlik. W biegu numer siedem lepsi okazali się jednak Bastian Pedersen i Michael Jepsen Jensen i wygrali 5:1, doprowadzając do remisu 21:21.

Po kolejnym równaniu w taśmę wjechał Zmarzlik, w powtórce upadł Bańbor, a to wszystko po to, by w trzeciej próbie GKM wygrał 4:2 i wyszedł na pierwsze prowadzenie w tym meczu. Od tego momentu rozpoczęły się spore problemy Motoru, który w dziewiątej gonitwie przegrał jeszcze 1:5. W kolejnym starcie trenerzy skorzystali z rezerwy taktycznej, którą wykorzystali Woryna i Zmarzlik i zniwelowali stratę do 29:31.

Czwarta seria zaczęła się remisem, ale jej reszta była dla Motoru koszmarna. Najpierw Maksym Drabik i Pedersen wygrali 5:1 z Woryną i Jaworskim, a później Lublinianie jechali na 5:1 w biegu 13., by na ostatnim łuku dać się wyprzedzić piekielnie szybkiemu Jepsenowi Jensenowi i oddać bieg remisem 3:3. Było więc 42:36 na korzyść przyjezdnych i spotkanie uciekało miejscowym.

Na start biegów nominowanych wygrał Martin Vaculik, a Mateusz Cierniak po ostrej walce i nawet lekkim zetknięciu motocyklami wyprzedził Drabika i zapewnił 5:1 zespołowi z Lublina. Przed ostatnim startem było więc 43:41 na korzyść gości i mecz był nierozstrzygnięty. Od samego początku prowadził Zmarzlik przed Jepesenem Jensenem, a za ich plecami przez pierwsze dwa „kółka" walczyli Woryna i Tarasienko, ale lepszy okazał się ten drugi. W efekcie bieg skończył się remisem 3:3, a cały mecz szokującą wygraną GKM-u wynikiem 46:44.

Orlen Oil Motor Lublin - Bayersystem GKM Grudziądz
44:46

Motor: 44
9. Martin Vaculik - 9+1 (2*,1,1,2,3)
10. Karol Szmyd - ns (-,-,-,-)
11. Kacper Woryna - 11+1 (3,3,3,1,1*,0)
12. Mateusz Cierniak - 5+2 (1,1,-,1*,2*)
13. Bartosz Zmarzlik - 13+1 (3,3,t,2*,2,3)
14. Bartosz Bańbor - 5 (0,3,0,2)
15. Bartosz Jaworski - 1 (1,0,0,0,0)
16. Dawid Cepielik - 0 (0)

Kacper Ciuksza

Osiem odejść. Są zaskoczenia

Piłkarki ręczne PGE MKS El-Volt Lublin zakończyły sezon 2025/26 jako wicemistrzynie Polski. Wiemy już, że w następnym sezonie ze srebrnego składu ma pozostać w klubie 13 zawodniczek. Co z pozostałymi?

W sezonie 2026/27 w biało-zielonych barwach nie zobaczymy kilku zawodniczek, które występowały w zespole Pawła Tetelewskiego w minionej kampanii. Najwięcej czasu w lubelskim klubie spędziła z tego grona Weronika Gawlik. Doświadczona bramkarka zakończyła karierę na kilka miesięcy przed 40. urodzinami. W PGE MKS El-Volt grała przez ostatnich 15 sezonów, zdobywając w tym czasie siedem mistrzostw Polski, a także międzynarodowy Puchar Challenge Cup w 2018 roku.

Na zakończenie kariery zdecydowała się również Szimonetta Planeta. Węgierska rozgrywająca była zawodniczką lubelskiego klubu przez ostatnie dwa sezony.

Po urodzeniu córki do gry w piłkę ręczną nie zamierza wrócić 27-letnia Oktawia Fedeńczak. Była już skrzydłowa nie występowała w minionym sezonie, a biało-zielonych barw broniła od sezonu 2021/22 do końca rozgrywek 2024/25. Następnie udała się na urlop macierzyński.

Z Lublinem żegna się także Dominika Więckowska. 28-letnia obecnie zawodniczka trafiła do lubelskiego klubu w grudniu 2019 roku z Korony Handball Kielce. Zagrała łącznie w 165 ligowych meczach, w których zdobyła 242 gole. W następnym sezonie ma bronić barw rumuńskiego SCM Universitatea Craiova.

Do ligi rumuńskiej przechodzi również Adrianna Górna. Doświadczona skrzydłowa spędziła w Lublinie jeden sezon, w którym rzuciła 138 bramek. W następnym sezonie będzie grać w zespole CSM Slatina.

Po czterech sezonach z lubelską drużyną żegna się także Magda Więckowska. Młodsza z sióstr występowała w biało-zielonych barwach od kampanii 2022/23. W wieku 26 lat postanowiła zawiesić sportową karierę. Na taki sam krok zdecydowała się również Aleksandra Tomczyk. Niespełna 32-letnia rozgrywająca grała w PGE MKS El-Volt od kampanii 2023/24. Po niespełna rocznym pobycie odchodzi ponadto Wiktoria Gliwińska.

Następny sezon ruszy jesienią, a treningi będą wznowione w lipcu. Zanim to nastąpi, klub ma jeszcze ogłosić cztery wzmocnienia. Do tej pory PGE MKS El-Volt poinformował o pozyskaniu trzech szczypiornistek. W marcu anonsowano transfer duńskiej rozgrywającej, Sarah Dalsgaard Paulsen, w kwietniu Jhennifer Rosy Lopes Dos Santos, która także występuje na rozegraniu. Z kolei pod koniec maja kontrakt podpisała Emilia Kowalik. To urodzona w 2000 roku skrzydłowa, która w przeszłości grała w klubach z Tych, Płocka, Koszalina, a także słowackiej Iuventy Michalovce, gdzie spędziła ostatnie trzy lata, rzucając 272 bramki.

Karol Kurzępa

Fala odejść z zespołu

Jesteśmy w trakcie eksodusu piłkarzy z Motoru Lublin. Po zakończeniu sezonu 2025/26 w PKO BP Ekstraklasie z lubelskim klubem pożegnało się już kilku zawodników. Odejść może być więcej.

30 czerwca to dzień, w którym wygasa sporo kontraktów graczy związanych w ostatnim czasie z Motorem. Jeszcze w trakcie minionych rozgrywek ogłoszono, że na zasadzie wolnego transferu do Wisły Płock przeszedł skrzydłowy Michał Król, a do Legii Warszawa trafił bramkarz Ivan Brkić.

W minionym tygodniu pojawiły się informacje o odejściu obrońców Filipa Wójcika i Arkadiusza Najemskiego, pomocnika Mathieu Scaleta oraz napastnika Renata Dadashova. Pierwszy z wymienionych żegna się z żółto-biało-niebieskimi barwami po sześciu latach. Gdy „Wujo" trafiał do Motoru, drużyna funkcjonowała w zupełnie innej rzeczywistości i występowała w III lidze. Od tamtej pory 29-letni obecnie zawodnik cieszył się z trzech awansów, zaliczając w koszulce lubelskiego klubu 189 ligowych meczów oraz 12 spotkań w Pucharze Polski.

O 12 miesięcy krócej występował w Motorze popularny „Najma", który podpisał kontrakt w lutym 2021 roku. Pomimo licznych problemów ze zdrowiem, pomógł drużynie w awansach z II do I ligi, a także z zaplecza krajowej elity do ekstraklasy. Łącznie rozegrał dla zespołu z Lublina 113 spotkań.

Z kolei po trzech sezonach z Motorem rozstał się Scalet. Francuz z polskim paszportem trafił do lubelskiego klubu latem 2023 roku i był jednym z autorów awansu do ekstraklasy. W żółto-biało-niebieskich barwach zagrał w 75 meczach.

Nieudany, niespełna roczny pobyt w lubelskim klubie zaliczył natomiast Renat Dadashov. 27-letni napastnik zagrał w 22 meczach, w których nie zdobył żadnego gola.

Biorąc pod uwagę dane z portalu Transfermarkt, zawodników, którym za miesiąc kończą się kontrakty, jest w obecnej kadrze Motoru jeszcze ośmiu. Przygotowania do nowego sezonu ruszą 18 czerwca. Rozgrywki krajowej elity będą wznowione w dniach 24-27 lipca.

Karol Kurzępa

Gwiazda z Azji w Lublinie

Poznaliśmy nazwisko pierwszego nowego siatkarza, który zasilił szeregi Bogdanki LUK Lublin przed sezonem 2026/27. Do zespołu aktualnych wicemistrzów Polski dołączył Ran Takahashi.

To zawodnik pochodzący z Japonii, który gra na pozycji przyjmującego, jest praworęczny i mierzy 188 cm wzrostu. We wrześniu będzie świętował 25. urodziny, a jego zasięg w ataku wynosi 343 cm. W trakcie dotychczasowej kariery występował w drużynie akademickiej z Nippon, a następnie przeniósł się do Włoch, gdzie bronił barw Pallavolo Padwa (2021-23) i Mint Vero Volley Monza (w sezonie 2023/24, zakończonym wicemistrzostwem kraju i drugim miejsce w Pucharze Challenge). Ostatnie dwa lata spędził w Suntory Sunbirds Osaka, gdzie wygrywał mistrzostwo Japonii oraz Puchar Cesarza. Natomiast z reprezentacją swojego kraju dwukrotnie stawał na podium Ligi Narodów i wygrywał mistrzostwo Azji, zdobywając także srebro Pucharu Świata.

– Ran z pewnością uczyni naszą drużynę bardziej wszechstronną. Jego potencjał wydaje się nieograniczony. Pewnym jest natomiast, że z nim na parkiecie łatwiej będzie czerpać z możliwości innych siatkarzy, dzięki fenomenalnej grze Rana w defensywie. Wierzymy, że uzupełnienie składu siatkarzem takiego formatu pozwala wyznaczać jak najambitniejsze cele. Biorąc pod uwagę popularność Rana, rozwijamy też międzynarodową markę klubu. Jesteśmy przekonani, że na naszych poczynaniach zogniskuje się uwaga wielu kibiców z Japonii – powiedział prezes Krzysztof Skubiszewski, cytowany przez klubowy portal. Przypominamy, że w szeregach aktualnych wicemistrzów Polski pozostaną znani z poprzednich sezonów Aleks Grozdanow, Daenan Gyimah, Marcin Komenda, Wilfredo Leon, Mateusz Malinowski, Rafał Prokopczuk, Mikołaj Sawicki, Kewin Sasak, Jakub Wachnik oraz Maciej Zając. Z drużyny trenera Stephane`a Antigi odeszło natomiast pięciu graczy.

W kampanii 2025/26 żółto-czarni zajęli drugie miejsce w PlusLidze, a także wygrali Puchar i Superpuchar Polski. Następne ligowe zmagania ruszą w październiku.

Karol Kurzępa

eprasa.pl 8665d0aa74

Sezon zakończyli porażką oraz z czekiem na 1 mln 270 tys. zł

Przegrywając u siebie z rezerwami krakowskiej Wisły, Podlasie zaprzepaściło szansę zajęcia na koniec sezonu piątego miejsca. Utrzymało za to tendencję finiszowania z jednym punktem mniej niż w poprzednim roku. W 2023 roku zgromadziło w sezonie 55 punktów, w 2024 – 54, w 2025 – 53, a w bieżącym – 52.

1 mln 270 tys. zł to kwota, która znalazła się na czeku wręczonym na ten rok w przerwie meczu przez prezydenta Michała Litwiniuka oraz wiceprezydent Justynę Gorczycę (fot. Gerard Maksymiuk/Podlasie Biała Podlaska)

Dorobek ten w połączeniu z siódmą lokatą zasługuje jednak na uwagę, bo przed sezonem, po odejściu kilku kluczowych zawodników, Bialczanie typowani byli nawet do spadku. Tymczasem nie dość, że się utrzymali, to w składzie z wieloma wychowankami i młodzieżowcami, przez co załapali się na ekstra premię od PZPN w Pro Junior Systemie. Gdy dodamy do tego 1 mln 270 tys. zł, jaka to kwota znalazła się na czeku wręczonym na ten rok w przerwie meczu przez prezydenta Michała Litwiniuka, to w nowy sezon Podlasie powinno wkroczyć z większą dawką optymizmu.

Lepiej zaczęli goście i w 9. minucie tylko dzięki doskonałej interwencji Michała Nowosza nogą po strzale Dawida Olejarki Podlasie nie przegrywało. Gospodarze po raz pierwszy zaatakowało po kwadransie i od razu zdobyło gola. Jarosław Kosieradzki podał do Piotra Urbańskiego, a ten pokonał Dawida Krysę. Niestety, po kolejnym kwadransie był remis. Dawid Nojszewski stracił przy bocznej linii piłkę na rzecz Karola Tokarczyka, ten popędził przed pole karne i huknął nie do obrony z 17 m. Bialczanie szybko odpowiedzieli obronionym przez Krysę strzałem Kosieradzkiego, a za chwilę wrzutem Nojszewskiego z autu, po którym celną główką popisał się Urbański i Podlasie ponownie wyszło na prowadzenie. Podwyższyć je mógł, po wrzutce Dominika Malugi, Jan Mróz, lecz jego precyzyjnie uderzenie w okienko cudem obronił Krysa i na przerwę zawodnicy Podlasia schodzili, wygrywając 2:1.

Niestety, zaraz po wznowieniu gry Wiślacy wywalczyli rzut rożny, po którym Tokarczyk w zamieszaniu w polu karnym wyrównał. Jak się okazało, był to dopiero początek fatalnej postawy gospodarzy w drugiej połowie. Inicjatywę całkowicie przejęli ich krakowscy rywale i już w 52. minucie mogło być 2:3, po uderzeniu Tokarczyka z wolnego, na szczęście obronionym przez Nowosza. W 67. minucie jednak skapitulował, gdy po dośrodkowaniu Maksyma Tsymbaliuka z rogu Eryk Daczewski uderzył tak, że piłka odbiła się od prawego słupka i wpadła do siatki bialskiej bramki. Dziesięć minut później tylko dzięki kapitalnej interwencji Nowosza, który obronił strzał Tokarczyka w okienko, Bialczanie nie przegrywali 2:4. Nasz zespół zaczął atakować dopiero w końcówce, ale Michał Szynkiewicz nie dał się zaskoczyć zarówno Michałowi Grochowskiemu, jak też Kosieradzkiemu w doliczonym czasie gry i Podlasie zakończyło trwającą blisko dwa miesiące serię ośmiu nieprzegranych w III lidze meczów.

W przerwie meczu, oprócz odebrania przez prezesa klubu Sebastiana Paszkowskiego czeku od m.in. prezydenta Michała Litwiniuka i przewodniczącego Rady Miasta Roberta Woźniaka, prezes wraz z wiceprezesem Piotrem Horegladem wręczyli prezydentowi zdjęcie całej drużyny, jak również pamiątkową koszulkę z podziękowaniami za wsparcie w sezonie 2025/26.

Jubileusze

Czterech zawodników Podlasia otrzymało koszulki z numerami informującymi o rozegraniu przez nich w ostatnim czasie jubileuszowych ilości trzecioligowych meczów w barwach bialskiego klubu.

Tomasz Andrzejuk otrzymał koszulkę z numerem 250, Jarosław Kosieradzki z numerem 200, Mateusz Konaszewski z numerem 150, a Kacper Dmitruk z numerem 100. Natomiast po meczu spiker podziękował, w imieniu klubu, opuszczającym Podlasie czterem zawodnikom: Kacprowi Jakóbczykowi, Erykowi Mikołajewskiemu, Oskarowi Jeżowi i Szymonowi Kaczyńskiemu.

Podlasie Biała Podlaska - Wisła II Kraków 2:3 (2:1).

Bramki: Urbański 6`, 33` - Tokarczyk 30`, 48`, Daczewski 67`.

Podlasie: Nowosz - Nojszewski, Konaszewski, Dmitruk (88` Twarowski), Maluga, Orzechowski, Andrzejuk (73` Kopytov), Mróz, Kosieradzki, Urbański (73` Grochowski), Wnuk (59` Dobruk).

Wisła II: Krysa (46` Szynkiewicz) - Chmiel, Furman (73` Skała), Woś, Tsymbaliuk, Daczewski, Gap, Olejarka (46` Prochwicz), Tokarczyk, Kościelniak (75` Rodado), Pławiński (46` Wójcik).

Żółte kartki: Kosieradzki, Andrzejuk.

Czerwone kartki: Andrzejuk 88`, za drugą żółtą, na ławce, Kosieradzki po meczu, za drugą żółtą.

Sędziował: H. Zięba (Pińczów).

Roman Laszuk

IV LIGA

WYNIKI 28. KOLEJKI
Janowianka - Orlęta Ł. 5:0
Ruch - Huragan 1:0
Tomasovia - Hetman 1:3
Motor II - Bug 4:2
Start - Lublinianka 2:2
Tur - Łada 2:1
Tanew - Lewart 0:3
Granit - Orlęta R. - przeł. 03.06., godz. 18:00

TABELA IV LIGI

Lp.	Nazwa zespołu	M.	Pkt.	Bramki
1	Hetman Zamość	28	76	102:13
2	Lewart Lubartów	28	71	78:19
3	Łada Biłgoraj	28	64	75:26
4	Tomasovia Tomaszów Lub.	28	49	61:38
5	Motor II Lublin	28	48	57:34
6	Lublinianka Lublin	28	46	54:40
7	Tur Milejów	28	45	52:48
8	Orlęta Radzyń Podl.	27	41	51:45
9	Janowianka Janów Lub.	28	41	60:48
10	Start Krasnystaw	28	36	41:52
11	Bug Hanna	28	31	45:58
12	Granit Bychawa	28	25	29:66
13	Ruch Ryki	28	23	34:77
14	Orlęta Łuków	28	19	27:71
15	Tanew Majdan Stary	28	19	27:71
16	Huragan Międzyrzec Podl.	28	3	18:102

NASTĘPNA KOLEJKA (06.06., godz. 17:00): Orlęta Ł. - Orlęta R., (06.06., godz. 12:00): Huragan - Tomasovia, Hetman - Janowianka, Bug - Ruch, Lublinianka - Motor II, Łada - Start, Lewart - Tur, Tanew - Granit.

mp

KLASA OKRĘGOWA

WYNIKI 27. KOLEJKI
Unia K. - Absolwent 2:1
Sokół - Bizon 2:0
Red Sielczyk - Lutnia 3:7
ŁKS Łazy - Agrotex 1:0
Kujawiak - Az-Bud 2:10
Grom - Victoria 0:3
Orzeł - Podlasie II 0:4
KS Drelów - Unia Ż. 6:0

TABELA KL. O

Lp.	Nazwa zespołu	M.	Pkt.	Bramki
1	Podlasie II Biała Podlaska	27	66	109:35
2	Victoria Parczew	27	58	85:38
3	Lutnia Piszczac	27	56	90:46
4	Az-Bud Komarówka Podl.	27	51	90:44
5	KS Drelów	27	51	88:37
6	Agrotex Milanów	27	46	74:49
7	Red Sielczyk	27	46	56:50
8	Orzeł Czemierniki	27	45	68:58
9	Unia Żabików	27	33	38:63
10	ŁKS Łazy	27	32	40:61
11	Sokół Adamów	27	30	29:51
12	Grom Kąkolewnica	27	29	35:55
13	Unia Krzywda	27	29	31:71
14	Absolwent Domaszewnica	27	22	40:66
15	Bizon Jeleniec	27	19	43:78
16	Kujawiak Stanin	27	3	16:130

NASTĘPNE KOLEJKI
(04.06., godz. 11:00): Podlasie II - Grom, (04.06., godz. 12:00): Absolwent - KS Drelów, Unia Ż. - Orzeł, (04.06., godz. 13:00): Az-Bud - ŁKS Łazy, (04.06., godz. 14:00): Agrotex - Red Sielczyk, (04.06., godz. 16:00): Lutnia - Sokół, (04.06., godz. 17:00): Victoria - Kujawiak, Bizon - Unia K. (06.06., godz. 17:00): Kujawiak - Podlasie II, (07.06., godz. 17:00): Bizon - Absolwent, Unia K. - Lutnia, Sokół - Agrotex, Red Sielczyk - Az-Bud, ŁKS Łazy - Victoria, Grom - Unia Ż., Orzeł - KS Drelów.

mp

KLASA A - gr. I

WYNIKI 17. KOLEJKI
Twierdza - Granica 2:2
Olimpia - Niwa 5:1
LZS Dobryń - Tytan 2:4
Wodnik - GLKS Rokitno 0:2
Dąb - pauza

TABELA KL. A - gr. I

Lp.	Nazwa zespołu	M.	Pkt.	Bramki
1	Granica Terespol	15	34	79:29
2	Dąb Dębowa Kłoda	15	34	54:16
3	Tytan Wisznice	15	31	52:25
4	Olimpia Jabłoń	15	27	42:23
5	Twierdza Kobylany	15	24	45:25
6	LZS Dobryń	15	19	27:42
7	Niwa Łomazy	15	18	46:49
8	Wodnik Siemień	16	6	24:91
9	GLKS Rokitni	15	3	6:75

OSTATNIA KOLEJKA (04.06): GLKS Rokitno - LZS Dobryń, Tytan - Olimpia, Niwa - Twierdza, Granica - Dąb, Wodnik - pauza.

mp

KLASA A - gr. II

WYNIKI 20. KOLEJKI
AR-TIG - Olimpia 1:1
Bór - Dwernicki 1:5
Gręzovia - Orlęta II 1:3
Tur - Orlęta 5:3
Bad Boys - Polesie 2:5
Armaty - pauza

TABELA KL. A - gr. II

Lp.	Nazwa zespołu	M.	Pkt.	Bramki
1	Orlęta II Łuków	18	49	87:20
2	Olimpia Okrzeja	18	40	43:24
3	Dwernicki Stoczek Łuk.	18	39	53:26
4	Armaty Stoczek Łuk.	18	38	59:24
5	Polesie Serokomla	19	25	35:38
6	Bór Dąbie	18	23	36:43
7	Gręzovia Gręzówka	18	23	42:45
8	Orlęta Gołaszyn	18	20	37:49
9	Tur Turze Rogi	18	15	29:52
10	Bad Boys Zastawie	19	11	22:59
11	AR-TiG Huta Dąbrowa	18	6	18:81

NASTĘPNA KOLEJKA (06/07.06): Bad Boys - AR-TIG, Armaty - Tur, Orlęta - Gręzovia, Orlęta II - Bór, Dwernicki - Olimpia, Polesie - pauza.

mp

KLASA B - gr. I

WYNIKI 18. KOLEJKI
Janowia - Lutnia II 3:0 (wo)
Perła - Az-Bud II 3:2
Victoria II - Unia II

TABELA KL. B - gr. I

Lp.	Nazwa zespołu	M.	Pkt.	Bramki
1	Janowia Janów Podl.	18	47	89:5
2	Az-Bud II Komarówka Podl.	18	25	35:43
3	Lutnia II Piszczac	18	24	35:38
4	Victoria II Parczew	16	23	37:27
5	Perła Sławatycze	17	23	46:37
6	Unia II Żabików	15	6	14:106

NASTĘPNA KOLEJKA (07.06): Az-Bud II - Lutnia II, Unia II - Janowia, Perła - Victoria II.

mp

KLASA B - gr. II

WYNIKI 18. KOLEJKI
Wóldom - Start 1:2
Bystrzyca - Orkan
Wenus - Lesovia

TABELA KL. B - gr. II

Lp.	Nazwa zespołu	M.	Pkt.	Bramki
1	Lesovia Trzebieszów	17	49	99:11
2	Wenus Oszczepalin	16	32	52:29
3	Start Gózd	17	27	42:40
4	Wóldom Wólka Dom.	18	14	20:70
5	Bystrzyca Borki	16	12	28:35
6	Orkan Wojcieszków	16	10	16:72

NASTĘPNA KOLEJKA (07.06): Start - Lesovia, Orkan - Wenus, Wóldom - Bystrzyca.

mp

III LIGA

WYNIKI 34. KOLEJKI
Podlasie - Wisła II 2:3
Bramki: Urbański 16`, 32` - Tokarczyk 30`, 48`, Daczewski 67`.
Korona II - Wiślanie 4:1
Bramki: Karliński 4`, Nojszewski 35`, 56`, Minuczyc 90` - Szkitun 25`.
Czarni - Avia 2:3
Bramki: Kramarz 47`, Skrzyniak 80` - Remeniuk 15`, Assuncao 35`, Łącki 62`.
KSZO - Sparta 2:0
Bramki: Łazarz 54` (k), Bełycz 90`.
Naprzód - Stal 0:3
Bramki: Martinez 21`, Buhaj 25`, Doumouya 75`.
Pogoń-Sokół - Star 3:1
Bramki: Ploszczynskyj 11`, Zbroiński 14`, Majda 60` - Kasia 1`.
Siarka - Cracovia II 5:6
Bramki: Matuszewski 2`, Mróz 10`, 13`, Wacławek 34`, Marszalik 69` - Skoczylas 35`, Polak 38`, Wilczek 44`, 59`, Cecuła 81`, Dej 85`.
Świdnicz. - Sokół 0:1
Bramka: Skupiński 84`.
Wisłoka - Chełmianka 1:2
Bramki: Kulon 42` - Jabłoński 20`, Kuzdra 75`.

Lp.	Nazwa zespołu	M.	Pkt.	Bramki
1	Avia Świdnik	34	77	84:35
2	KSZO Ostrowiec Św.	34	74	66:30
3	Chełmianka Chełm	34	72	65:31
4	Korona II Kielce	34	58	66:59
5	Star Starachowice	34	55	51:43
6	Czarni Połaniec	34	52	59:49
7	Podlasie Biała Podlaska	34	52	60:48
8	Pogoń-Sokół Lubaczów	34	51	61:45
9	Wiślanie Skawina	34	51	52:51
10	Wisła II Kraków	34	49	67:58
11	Wisłoka Dębica	34	48	37:35
12	Siarka Tarnobrzeg	34	43	59:52
13	Naprzód Jędrzejów	34	38	45:55
14	Sokół Kolbuszowa	34	37	36:54
15	Stal Kraśnik	34	34	42:52
16	Cracovia II Kraków	34	33	44:71
17	Świdniczanka Świdnik	34	19	35:80
18	Sparta Kazimierza Wielka	34	13	29:110

Piłkarze III ligi zakończyli rozgrywki. Do II ligi awansowała Avia Świdnik. W barażach o udział w wyższej klasie rozgrywkowej zagra KSZO Ostrowiec Świętokrzyski. W półfianale zmierzy się u siebie z Wikędem Luzino. W razie zwycięstwa zagra dwumecz z Resovią Rzeszów.

mp

Orlęta w „Okręgówce"

Nic i nikt nie uratuje Orląt. Zespół Macieja Sygi w nowym sezonie zagra w Klasie Okręgowej.

Żółto-czerwoni doznali 21. porażki w sezonie. Jeszcze mecze z Orlętami Radzyń Podlaski i Granitem Bychawa, a później przygotowania do gry w niższej klasie rozgrywkowej. Niestety.

Janowianka Janów Lubelski - Orlęta Łuków 5:0 (3:0)

Bramki: Piechniak 24`, Monroe 27`, Perin 41`, 68`, Myszak 87`.
Orlęta: Żmuda - Prachnio, Woźniak (66` Świerczewski), Mućko, Bas, Kłoda (59` Jastrzębski), Charczuk, Borkowski, Szymecki, Grzywacz (80` Matysiak), Dajos.
Żółte kartki: Jastrzębski, Prachnio, Mućko.

BIA

eprasa.pl 8665d0aa74

Radny sejmiku Wojciech Sosnowski zmienia pracę

Tajemnicze odejście naczelnika

Pracujący dotąd jako dyrektor gabinetu prezydenta Białej Podlaskiej Wojciech Sosnowski z końcem maja odszedł z pracy w Urzędzie Miasta. Ogłosił to na konferencji Marty Wcisło, posłanki do Parlamentu Europejskiego i bialskiego prezydenta Michała Litwiniuka o roli funduszy krajowych i europejskich we wsparciu samorządowców.

Fot. Marek Pietrzela

Po pytaniach dotyczących odejścia Wojciecha Sosnowskiego (na zdj. z lewej) z UM uczestnicy konferencji mieli niewesołe miny...

Podczas tej wtorkowej konferencji przed Urzędem Miasta uczestniczący w niej radny Sejmiku Województwa Lubelskiego Wojciech Sosnowski został zapytany, czy jest prawdą, że odchodzi ze stanowiska w UM.

Zaskoczony naczelnik przyznał, że odchodzi za porozumieniem stron.

- Z końcem miesiąca przestaję być pracownikiem urzędu. To był piękny okres w moim życiu, ale wiele innych jest przed nami – krótko wyjawił.

Był pytany, czy przechodzi może do pracy w otoczeniu europosłanki. Na to Marta Wcisło zaprzeczyła.

– Nic mi nie jest wiadomo, aby był moim pracownikiem. Funkcjonujemy w istniejącym składzie, ale życzę Wojciechowi Sosnowskiemu jak najlepiej. Z takim doświadczeniem i wsparciem nieraz o nim usłyszymy – mówiła posłanka PE.

W piątek podczas sesji Rady Miasta naczelnik Wojciech Sosnowski wystąpił, dziękując prezydentowi za mianowanie go naczelnikiem gabinetu.

- Będę to wspominał, ale liczą się chwile, których nie znamy – zaznaczył.

Wypomniał niektórym radnym, że w przeszłości zdarzały się „bezsensowne dyskusje i głupi opór".

– Cieszę się, że Rada Miasta lepiej wypada niż kiedyś, że jest spokój i porozumienie. Do zobaczenia. Będziemy widzieli się w różnych rolach się. Polecam się do współpracy – wieloznacznie zakończył.

Odchodzącemu urzędnikowi dziękowali za współpracę przewodniczący rady Robert Woźniak i wiceprzewodniczący Dariusz Litwiniuk.

Po sesji Wojciech Sosnowski powiedział nam, że nie ujawni, dokąd idzie pracować, gdyż w piątek jeszcze nie były dopięte formalności. Nadmienił, że się spakował w urzędzie. Przypomniał, iż swoją karierę zaczynał jako asystent europosła Platformy Obywatelskiej Zbigniewa Zalewskiego, który w 2008 roku nawet przyjechał na jego ślubowanie jako radnego.

Co z Małaszewiczami?

Podczas wspomnianej konferencji europosłanka Marta Wcisło jeszcze raz przypomniała o wzmacniających odporność mieszkańców – jak kilkakrotnie to podkreślała – inwestycjach jak budowa autostrady A2 na odcinku Biała Podlaska – Siedlce za ok. 4 mld zł, w tym 1,3 mld zł ze środków UE. Wymieniła także realizowaną wschodnią obwodnicę miasta za ok. 120 mln zł oraz przebudowę dróg miejskich za 30 mln zł. Wspomniała o przygotowywanej budowie bezkolizyjnego przejazdu pod torami kolejowymi za 54 mln zł.

Na nasze pytanie o to, czy stara się o dotacje UE na rozbudowę suchego portu w Małaszewiczach, Marta Wcisło odparła:

- Robię wszystko, co w mojej mocy, aby wspierać tę inwestycję na forum europejskim, będę aplikować do komisji europejskiej – zapewniła.

Marek Pietrzela

PIŁKA NOŻNA – IV LIGA

Huragan wraca z Ryk bez punktów

W wyrównanym i pełnym napięcia starciu Huragan Międzyrzec Podlaski uległ na wyjeździe MKS-owi Ryki 0:1. O losach spotkania zadecydowała bramka w samej końcówce, jednak po ostatnim gwizdku najwięcej emocji i dyskusji wzbudziły decyzje arbitra.

Zawodnicy gości dwukrotnie domagali się rzutów karnych, a zamiast „jedenastek" ukarano ich żółtymi kartkami za symulowanie...

Spotkanie w Rykach od pierwszych minut zapowiadało się na twardą walkę. Zamiast płynnych akcji, kibice szybko byli świadkami pierwszej z kluczowych, spornych sytuacji. Zdaniem większości obserwatorów zgromadzonych na stadionie, w polu karnym gospodarzy ewidentnie faulowany był Jacek Mielnik. Sędzia główny miał jednak zupełnie inną wizję tego zdarzenia – nie podyktował rzutu karnego, a gracza z Międzyrzeca Podlaskiego ukarał żółtą kartką, zarzucając mu próbę wymuszenia przewinienia.

Mimo tego incydentu obie drużyny szukały swoich szans. Gospodarze wypracowali sobie w pierwszej części gry dwie bardzo dogodne sytuacje, jednak między słupkami Huraganu bezbłędnie spisywał się Patryk Ostapiuk. Goście odpowiedzieli groźnym uderzeniem z woleja w wykonaniu Mateusza Bartnikowskiego, ale piłka nie znalazła drogi do siatki. Na przerwę obie ekipy schodziły przy bezbramkowym remisie.

Po zmianie stron gra stała się mocno nerwowa i szarpana. Obie drużyny poszły na wymianę ciosów, grając otwartą piłkę. W 77. minucie na boisku doszło do niemal identycznej sytuacji, co w pierwszej połowie. Tym razem w „szesnastce" MKS-u upadł rezerwowy Bartłomiej Tymoszuk. Gwizdek arbitra znów zabrzmiał, jednak po raz kolejny nie po to, by wskazać na wapno. Obrońca gospodarzy uniknął konsekwencji, a zawodnik Huraganu – podobnie jak wcześniej Mielnik – obejrzał żółtą kartkę za symulację.

Gdy wydawało się, że ten zacięty mecz zakończy się sprawiedliwym i bezbramkowym podziałem punktów, nadeszła 83. minuta. Kacper Olesiuk popisał się skutecznym uderzeniem, które ostatecznie zapewniło drużynie z Ryk komplet „oczek". Huragan Międzyrzec Podlaski wraca do domu bez punktów, ale z poczuciem ogromnego niedosytu po kontrowersyjnych decyzjach sędziowskich, które mogły całkowicie odmienić losy tego starcia.

MKS Ryki - Huragan Międzyrzec Podlaski
1:0 (0:0)

Skład Huraganu: Ostapiuk, Kasjaniuk, Mielnik (67` Da Silva), Bartnikowski, De Souza, Panansiuk (75` Grzejszczak), Łukanowski, Koryciński, Sierociuk, Kiryluk (56` Tymoszuk), Zduńczyk.

Kamil Pulik

Zajmowali się przemytem papierosów z Białorusi. Siedem osób zatrzymanych

Biała Podlaska: Służby rozbiły zorganizowaną grupę przestępczą. Jej członkowie zajmowali się przemytem papierosów z Białorusi do Polski, wykorzystując do tego składy pociągów towarowych przekraczające granicę państwową w kolejowym przejściu granicznym w Terespolu

- Szacuje się, iż w latach: 2023 – 2025, wielokrotnie na polski obszar celny zostało przemyconych co najmniej 889 tys. paczek papierosów z oznaczeniem różnych marek o szacunkowej wartości ponad 14 mln zł (uszczuplenia należności Skarbu Państwa w łącznej kwocie prawie 25 mln zł) - informuje straż graniczna.

BIA

Kamery, plomby, środki odurzające

Funkcjonariusze dokonali przeszukań wytypowanych miejsc na terenie powiatu bialskiego. Znaleźli: kamerę termowizyjną, kominiarki, plomby, nośniki danych, dokumentację firmową oraz środki odurzające. Zatrzymano siedmiu mężczyzn (obywateli Polski) w wieku od 25 do 66 lat. Usłyszeli zarzuty kierowania i działania w zorganizowanej grupie przestępczej oraz przemytu wyrobów tytoniowych. Wobec pięciu podejrzanych zastosowano tymczasowy areszt na okres trzech miesięcy, natomiast względem dwóch pozostałych, zastosowano środek zapobiegawczy w postaci poręczenia majątkowego.

Joanna Niećko

Fot. NOSG

Funkcjonariusze z Nadbużańskiego Oddziału Straży Granicznej, działając wspólnie z funkcjonariuszami lubelskiej Krajowej Administracji Skarbowej, pod nadzorem Prokuratury Okręgowej w Zamościu rozbili zorganizowaną grupę przestępczą

eprasa.pl 8665d0aa74

Historyczny sukces UKS Hwa-Rang!

Zawodnicy UKS Hwa-Rang Janów Podlaski odnieśli historyczny sukces podczas Mistrzostw Międzywojewódzkich, które odbyły się w Radzyniu Podlaskim. Reprezentanci janowskiego klubu wywalczyli aż 23 medale: 9 złotych, 8 srebrnych i 6 brązowych oraz zdobyli puchary we wszystkich kategoriach wiekowych.

Drużyna zajęła pierwsze miejsce w klasyfikacji młodzików, drugie miejsce w kategorii juniorów oraz trzecie miejsce wśród juniorów młodszych. To jedno z największych osiągnięć klubu w historii startów na zawodach tej rangi.

Dodatkowym powodem do dumy były indywidualne wyróżnienia. Tytuł Najlepszej Zawodniczki Turnieju zdobyła Zuzanna Szymula, która wywalczyła dwa złote i jeden brązowy medal. Doskonały występ zanotowała również Lena Okseniuk, zdobywając złoty i brązowy medal.

Medaliści UKS Hwa-Rang Janów Podlaski

Młodzicy

Lena Okseniuk zdobyła złoty medal w układach formalnych w kategorii 6-5 gup oraz złoty medal w technikach specjalnych. Dodatkowo przyczyniła się do zwycięstwa drużyny w klasyfikacji młodzików.

Marcelina Witecka wywalczyła złoty medal w technikach specjalnych.

Antoni Chrabski zdobył złoty medal w układach formalnych w kategorii 10-9 gup.

Paulina Gąsienica zdobyła srebrny medal w technikach specjalnych.

Alicja Król wywalczyła brązowy medal w układach formalnych w kategorii 6-5 gup.

Marcel Dwojak zdobył brązowy medal w układach formalnych w kategorii 10-9 gup.

Juniorzy młodsi

Oliwia Bazylczuk zdobyła złoty medal w układach formalnych oraz srebrny medal w walkach do 48 kg.

Natalia Czuchan wywalczyła złoty medal w walkach do 44 kg oraz srebrny medal w układach formalnych.

Pola Smolbik zdobyła złoty medal w walkach do 40 kg.

Mikołaj Dwojak wywalczył złoty medal w walkach do 40 kg.

Magdalena Romaniuk zdobyła srebrny medal w walkach do 44 kg oraz brązowy medal w układach formalnych.

Maja Kudła wywalczyła srebrny medal w walkach powyżej 60 kg.

Wiktoria Grabowska zdobyła srebrny medal w walkach do 60 kg.

Aleks Najdyhor wywalczył srebrny medal w walkach do 40 kg.

Wojciech Król zdobył brązowy medal w walkach powyżej 65 kg.

Juniorzy

Zuzanna Szymula zdobyła złoty medal w układach formalnych, złoty medal w walkach do 53 kg oraz brązowy medal w technikach specjalnych.

Oliwier Najdyhor wywalczył brązowy medal w walkach do 75 kg.

Cenne doświadczenie i wysokie miejsca

Bardzo dobre występy zanotowali również zawodnicy, którzy tym razem nie stanęli na podium, ale zdobyli cenne doświadczenie i wysokie lokaty. Klub reprezentowali: Iga Woszczak, Emilia Czuchan, Wiktoria Andrusiuk, Igor Andrusiuk, Magdalena Dorofiejuk, Julia Zakrzewska, Jan Grabowski, Lena Stefaniuk, Lena Kopiec oraz Barbara Nikoniuk.

Sukces całego zespołu

Do sukcesu zawodników przyczynili się trenerzy Dawid Smolbik i Grzegorz Kotlarczuk, którzy na co dzień prowadzą szkolenie w klubie. Ważną rolę podczas zawodów odegrali również sędziowie reprezentujący środowisko UKS Hwa-Rang: Patrycja Czuchan, Julia Orluk, Agata Gładuniuk oraz Krystian Seluk.

mp

Zuzanna Śliwa powołana do kadry Polski!

Zawodniczka Jagiellończyka Biała Podlaska otrzymała powołanie na zgrupowanie kadry Polski rocznika 2014. To jeden z etapów naborowo-selekcyjnych do reprezentacji Polski U-14 w siatkówce dziewcząt.

Zuzanna Śliwa

Zuzanna Śliwa jest uczennicą Szkoły Podstawowej nr 9 w Białej Podlaskiej, od kilku lat rozwija swoje sportowe umiejętności, łącząc talent z systematyczną pracą. Powołanie do kadry narodowej jest kolejnym ważnym krokiem w jej sportowej karierze.

Zgrupowanie reprezentacji odbędzie się w dniach 12 - 24 lipca w Akademii Wychowania Fizycznego w Białej Podlaskiej. Młode zawodniczki będą miały okazję zaprezentować swoje umiejętności podczas treningów i konsultacji szkoleniowych prowadzonych przez sztab kadry narodowej.

Sukces Zuzanny Śliwy to również efekt pracy szkoleniowej trenerki Izabeli Łukaszuk oraz wsparcia najbliższych. Zawodniczka kontynuuje rodzinne tradycje sportowe. Jej tata Marcin Śliwa, w przeszłości grał w siatkówkę, a obecnie pracuje jako trener.

Kadrę Polski rocznika 2014 prowadzi była reprezentantka kraju i utytułowana siatkarka Dominika Leśniewicz. Powołanie dla zawodniczki z Białej Podlaskiej jest wyrazem zaufania oraz szansą na pokazanie swoich umiejętności na arenie ogólnopolskiej.

mp

Paweł Konieczny mistrzem Polski low kick

Zawodnik reprezentujący klub Fight Point Biała Podlaska wywalczył złoty medal w kategorii wagowej do 71 kilogramów

Paweł Konieczny został mistrzem Polski w formule low kick podczas Mistrzostw Polski, które odbyły się w Kielcac.

Zawodnik reprezentujący klub Fight Point Biała Podlaska wywalczył złoty medal w kategorii wagowej do 71 kilogramów. Droga do mistrzowskiego tytułu była imponująca.

Konieczny stoczył cztery pojedynki i wszystkie zakończył zdecydowanymi zwycięstwami punktowymi, prezentując wysoką formę oraz pełną kontrolę w ringu. Od pierwszej walki zawodnik dominował nad rywalami, potwierdzając doskonałe przygotowanie do turnieju.

Za sukces zawodnika odpowiada również sztab szkoleniowy na czele z trenerem Klaudiuszem Nazarukiem, który przygotował mistrza do najważniejszej imprezy krajowej w formule low kick.

mp

Sukces młodych koszykarzy z Białej Podlaskiej

Szkołę reprezentowali: Dary Shybeka, Miłosz Romaniuk, Seweryn Nowicki, Aron Kozioł. Opiekunem i trenerem zespołu jest Marcin Ławnik

Ogromny sukces odnieśli uczniowie Szkoły Podstawowej nr 9 w Białej Podlaskiej, którzy wywalczyli pierwsze miejsce w finale wojewódzkim koszykówki 3x3 rozegranym w Zamościu.

Drużyna zaprezentowała znakomitą formę przez cały turniej. Zawodnicy pewnie wygrali wszystkie mecze grupowe, a w wielkim finale pokonali reprezentację ze Świdnika, zdobywając tytuł mistrzów województwa.

mp

Mistrzowie województwa z „Dziewiątki". Teraz powalczą o sukces w finale ogólnopolskim

Ogromny sukces odnieśli uczniowie Szkoły Podstawowej nr 9 w Białej Podlaskiej, którzy w miniony czwartek triumfowali w finale wojewódzkim koszykówki rozegranym w Lublinie. Młodzi sportowcy zaprezentowali znakomitą formę, wygrywając wszystkie swoje spotkania i udowadniając, że są najlepszą drużyną w województwie.

Zawodnicy „Dziewiątki" od początku turnieju dominowali nad rywalami, a w meczu finałowym potwierdzili swoje wysokie umiejętności, odnosząc przekonujące zwycięstwo. Sukces jest efektem ciężkiej pracy, zaangażowania oraz konsekwentnych przygotowań do rozgrywek.

Zdobycie mistrzostwa województwa zapewniło drużynie awans do finału ogólnopolskiego szkół podstawowych, który odbędzie się w Sopocie i Gdańsku. Mecze zostaną rozegrane na głównych arenach sportowych, co będzie wyjątkowym doświadczeniem dla młodych koszykarzy i okazją do rywalizacji z najlepszymi szkolnymi drużynami w kraju.

Gratulujemy zawodnikom i trenerce znakomitego wyniku oraz życzymy powodzenia podczas finału ogólnopolskiego.

mp

Barwy szkoły reprezentowali: Michał Charłampowicz, Kiryło Didenko, Eryk Pieczułajtis, Filip Gałabuda, Hubert Horst, Kacper Kopania, Jan Kulhawczuk, Julian Kuszneruk, Oliwier Niczyporuk, Szymon Siliwoniuk, Filip Sidorow, Wojciech Pykacz, Sebastian Wilk, Maciej Turuk, Maciej Kuszneruk, Adrian Szczepaniak, Jan Jakuszko. Trenerem mistrzowskiej drużyny jest Małgorzata Denisiuk

BIA

eprasa.pl 8665d0aa74

Wrócili do Polski z medalami!

Sukces zawodników SKS Bushido na Mistrzostwach Europy w Warnie

Bułgarska Warna okazała się szczęśliwym miejscem dla reprezentantów klubu SKS Bushido. Polscy zawodnicy zakończyli zmagania w Mistrzostwach Europy z solidnym dorobkiem trzech krążków: dwóch srebrnych i jednego brązowego.

Fot.SKS Bushido

Julia Weremczuk oraz Sandra Niemińska wywalczyły srebrny medal, natomiast Monika Gaworska zakończyła zmagania na trzecim miejscu

Julia Weremczuk oraz Sandra Niemińska dotarły aż do wielkich finałów swoich kategorii. Obie stoczyły bardzo wyrównane i emocjonujące do ostatnich sekund pojedynki. Ostatecznie, po zaciętych bojach, musiały uznać wyższość rywalek dysponujących nieco lepszymi warunkami fizycznymi, wracając do kraju z zaszczytnymi, srebrnymi medalami. Na słowa uznania zasługuje również postawa Moniki Gaworskiej. Mimo trudności organizacyjnych oraz startu z bolesną kontuzją zawodniczka wykazała się determinacją, ostatecznie wywalczyła trzecie miejsce i zakończyła turniej z brązowym medalem.

Mistrzostwa w Warnie były także sprawdzianem dla walecznych reprezentantek SKS Bushido, które dopiero budują swoje międzynarodowe doświadczenie. Amelia Jaszczuk oraz Laura Zakarjan, startujące z niebieskimi pasami, stoczyły pojedynki z rywalkami mogącymi pochwalić się kilkuletnim stażem. Polki nie ustępowały przeciwniczkom kroku, nawiązując z nimi równorzędną walkę i udowadniając swój potencjał.

Sztab szkoleniowy z satysfakcją podkreśla, że wszystkie walki z udziałem zawodników SKS Bushido stały na imponującym poziomie. Podkreślono, że na szczególne wyróżnienie za znakomitą formę sportową i bardzo dobre występy zasłużyli też Antek Piotrowicz, Filip Wysokiński, Maks Popławski, Marysia Marciniuk, Natalia Domańska oraz Marysia Dąbrowska.

Kamil Pulik

„Iskry Działania" rozbłysły w Żabcach

Fot.GOK Międzyrzec Podlaski

Sesję dźwiękoterapii poprowadziła Anna Zamiechowska z pracowni „Wokół dźwięku"

W remizie OSP w Żabcach 9 maja zorganizowano IV Zlot Kół Gospodyń Wiejskich pod hasłem „Iskry Działania".

Głównym punktem programu były warsztaty zatytułowane „Angażowanie społeczności lokalnej do działania – praktyczny narzędziownik", które poprowadziła Karolina Suska, znana z inicjatywy „Kobiety na wsi". Uczestniczki poznały pomysły i innowacyjne narzędzia pozwalające skuteczniej docierać do mieszkańców i włączać ich we wspólne inicjatywy. Dyskutowano o tym, jak przełamywać bariery i budować zaangażowanie w małych ojczyznach.

Na zaproszenie GOK-u w zlocie wzięli udział przedstawiciele Powiatowej Stacji Sanitarno-Epidemiologicznej w Białej Podlaskiej, którzy wygłosili prelekcję o bezpieczeństwie produkowanej i wprowadzanej do obrotu żywności w kontekście działalności kół gospodyń wiejskich, których przedstawicielki często przygotowują kulinaria na różnego rodzaju wydarzenia.

Zwieńczeniem spotkania był głęboki relaks przy dźwiękach mis tybetańskich i gongów. Sesję dźwiękoterapii poprowadziła Anna Zamiechowska z pracowni „Wokół dźwięku".

Wydarzenie zorganizował Gminny Ośrodek Kultury w Międzyrzecu Podlaskim.

Plk

Nauka to fascynująca gra!

Tydzień Projektowy w szkole w Halasach

Uczniowie Publicznej Szkoły Podstawowej im. Henryka Sienkiewicza w Halasach za sprawą Tygodnia Projektowego zamienili naukę w wielopoziomową grę, łączącą kreatywność, budowanie sprawczości, ekologię i nowoczesne technologie. Wszystko pod hasłem „Nasza moc, nasza planeta".

Fot.PSP w Halasach

- Było twórczo, ciekawie, inspirująco, a przede wszystkim kreatywnie i rozwijająco. Takie naukowe zmagania w formie zabawy i wyzwań bardzo podobały się uczniom, rozwijały ich kreatywność i pobudzały do pełnej aktywności w ciekawych lekcjach i zajęciach - mówi Katarzyna Radzikowska, dyrektor Publicznej Szkoły Podstawowej im. Henryka Sienkiewicza w Halasach

Przedsięwzięcie przybrało formę edukacyjnej gry, w której uczniowie z każdym wykonanym zadaniem wkraczali na wyższy poziom swoich umiejętności.

Była to przede wszystkim innowacja i eksperyment pedagogiczny, przygotowujący szkołę do wdrożenia edukacyjnej reformy „Kompas jutra". Nauczyciele łączyli metodę projektu z elementami oceniania kształtującego, co miało pozwolić na głębsze i bardziej świadome przyswajanie wiedzy przez dzieci.

W harmonogramie działań znalazły się m.in.: edukacyjna gra terenowa zorganizowana w Janowie Lubelskim, zabawy interdyscyplinarne na terenie Międzyrzeca Podlaskiego oraz Siedlec, lekcje historii z wykorzystaniem metodyki STEAM (łącząca naukę, technologię, inżynierię, sztukę i matematykę) oraz spotkanie online z rówieśnikami z Turcji, rozwijające kompetencje językowe i kulturowe.

W projekt włączyły się Nadleśnictwo Międzyrzec oraz Spółdzielnia Mieszkaniowa w Halasach.

Ważnym filarem Tygodnia Projektowego była edukacja ekologiczna i działanie na rzecz środowiska. Uczniowie włączyli się w ogólnopolską akcję sprzątania lokalnych wód.

We współpracy z Nadleśnictwem Międzyrzec, uczniowie, nauczyciele, pracownicy niepedagogiczni oraz dyrekcja wspólnymi siłami posadzili 24 drzewa. Dały one początek nowej, zielonej strefie relaksu na terenie placówki, nazwanej pomysłowo strefą reLA(k)SU.

Kamil Pulik

BIA

Spotkanie autorskie z Januszem Panasiukiem

„Coś, co przez lata było ukryte, wyszło na światło dzienne"

Przed lokalną publicznością po raz pierwszy oficjalnie zaprezentował się Janusz Panasiuk, mieszkaniec Halas, którego twórczość przez lata pozostawała rodzinną tajemnicą.

Fot.Gminna Biblioteka Publiczna w Międzyrzecu Podlaskim z/s w Wysokim

Autorem książki „Bajki Dziadzia Janusza" jest Janusz Panasiuk pochodzący z Halas

„Bajki Dziadzia Janusza" to opowieści pełne ciepła, wyobraźni, uczące o przyjaźni, odwadze i wrażliwości. Co niezwykłe, nie powstały z myślą o komercyjnym sukcesie czy półkach w księgarniach. Zostały napisane z czystej potrzeby serca.

Do niedawna istniało zaledwie 20 wydrukowanych egzemplarzy tych bajek. Stanowiły osobisty, świąteczny dar dla najbliższych członków rodziny autora. Przez długi czas sam Janusz Panasiuk milczał na temat swojej twórczości, a poza jego najbliższym otoczeniem nikt nie zdawał sobie sprawy, że w gminie Międzyrzec Podlaski tworzy tak utalentowany pisarz.

Przełom nastąpił 8 maja – w dniu, który nie mógł być bardziej symboliczny. Rozpoczęcie Ogólnopolskiego Tygodnia Bibliotek, odbywającego się pod hasłem „Biblioteka. Otwierasz. Odkrywasz", połączyło się z Dniem Bibliotekarza. Właśnie wtedy Janusz Panasiuk po raz pierwszy publicznie przyznał się do swojego literackiego dorobku.

Spotkanie zorganizowano w Gminnej Bibliotece Publicznej w Międzyrzecu Podlaskim z siedzibą w Wysokim. Padły też oficjalne deklaracje – „Bajki Dziadzia Janusza" doczekają się wznowienia. Co więcej, w przygotowaniu są już kolejne utwory, które wkrótce zasilą zbiory bibliotek.

Plk

eprasa.pl 8665d0aa74

Ponad 5 milionów złotych na edukację w gminie Międzyrzec

Fot. Gmina Międzyrzec Podlaski

Projekt zakłada m.in. utworzenie 20 nowych miejsc wychowania przedszkolnego w nowo utworzonym i wyposażonym Przedszkolu w Jelnicy

Zajęcia w Przedszkolu w Jelnicy:

– plastyczne;
– teatralno-artystyczne;
– zabawy matematyczne;
– rozwijające kompetencje emocjonalno-społeczne;
– logopedyczne.

Zajęcia w przedszkolu im. Doroty Gellner w Rzeczycy:

– rozwijające kompetencje emocjonalno-społeczne;
– muzyczno-rytmiczne;
– taneczno-muzyczne;
– szachowe;
– plastyczno-artystyczne.

Zajęcia w oddziale przedszkolnym w Publicznej Szkole Podstawowej im Mikołaja Kopernika w Tłuśćcu:

– gimnastyczne;
– taneczno-muzyczne;
– rozwijające kompetencje emocjonalno-społeczne;
– naukowo-techniczne;
– logopedyczne.

Zajęcia w oddziale przedszkolnym w Publicznej Szkole Podstawowej im. Karola Krysińskiego w Rudnikach:

– integracji sensorycznej;
– gimnastyczne;
– rozwijające kompetencje emocjonalno-społeczne;
– muzyczno-rytmiczne;
– z kodowania;
– plastyczno-artystyczne;
– logopedyczne;
– korekcyjno-kompensacyjne;
– szkoła rodzica.

Zajęcia w oddziale przedszkolnym w Publicznej Szkole Podstawowej im. Janusza Kusocińskiego w Rogoźnicy:

– logorytmika;
– gimnastyczne;
– kodowanie z elementami matematyki;
– naukowo-techniczne;
– integracji sensorycznej;
– plastyczno-artystyczne;
– logopedyczne.

Zajęcia w oddziale przedszkolnym w Publicznej Szkole Podstawowej im. Henryka Sienkiewicza w Halasach:

– integracji sensorycznej;
– plastyczno-artystyczne;
– eeg biofeedback.

Zajęcia w oddziale przedszkolnym w Publicznej Szkole Podstawowej im. Marii Konopnickiej w Misiach:

– plastyczno-artystyczne;
– teatralno-artystyczne;
– logopedyczne.

Zajęcia w oddziale przedszkolnym w Publicznej Szkole Podstawowej im. Kardynała Stefana Wyszyńskiego w Krzewicy:

– taneczno-rytmiczne;
– sportowe;
– logopedyczne;
– korekcyjno-kompensacyjne.

Od lutego br. w gminie Międzyrzec Podlaski realizowana jest warta ponad 5 mln zł inwestycja skierowana do ośrodków wychowania przedszkolnego. Dzięki dofinansowaniu ze środków Unii Europejskiej niemal 600 dzieci zyska dostęp do innowacyjnych zajęć, nauczyciele przejdą szkolenia, a placówki wzbogacą się o nowoczesny sprzęt.

Wielomilionowe wsparcie z Funduszy Europejskich

Umowa na realizację tej inicjatywy została podpisana wiosną w Lubelskim Centrum Konferencyjnym przez Krzysztofa Adamowicza, wójta gminy Międzyrzec Podlaski.

Całkowita wartość przedsięwzięcia wynosi dokładnie 5,1 mln zł, z czego 4,5 mln zł, stanowi dofinansowanie z Unii Europejskiej.

Działania projektowe potrwają aż do końca sierpnia 2029 roku. Program obejmuje swoim zasięgiem osiem placówek na terenie gminy, w tym przedszkola w Rzeczycy i Jelnicy oraz oddziały przedszkolne w Halasach, Krzewicy, Misiach, Rogoźnicy, Rudnikach i Tłuśćcu.

Nowe miejsca dla najmłodszych mieszkańców

Jednym z głównych celów projektu jest likwidacja problemu braku miejsc w placówkach oświatowych. Dzięki pozyskanym środkom gmina tworzy 27 zupełnie nowych miejsc wychowania przedszkolnego. Aż 20 z nich powstaje w nowocześnie wyposażonym Przedszkolu w Jelnicy, a kolejne siedem zasili ośrodki w Rogoźnicy.

Przedszkola otwarte dla wszystkich

Projekt kładzie nacisk na edukację włączającą. W praktyce przekłada się to na dostosowanie przedszkoli do potrzeb dzieci ze specjalnymi potrzebami edukacyjnymi oraz maluchów z niepełnosprawnościami.

Modernizacja infrastruktury w sześciu ośrodkach wykracza daleko poza standardowe prace budowlane. W ramach inwestycji przewidziano całkowitą likwidację barier architektonicznych poprzez budowę wygodnych podjazdów, dostosowanie łazienek czy skontrastowanie stopni schodów. Dodatkowo ułożone zostaną chodniki ze specjalnymi pasami naprowadzającymi dla osób niedowidzących.

Placówki wzbogacą się także o nowoczesne wyposażenie akustyczne i sensoryczne: mobilne pętle indukcyjne, pomagające dzieciom z aparatami słuchowymi, a także profesjonalne kabiny akustyczne, domki wyciszające oraz bogato wyposażone kąciki sensoryczne.

Utworzony ma zostać też ogród edukacyjno-terapeutyczny przy jednym z przedszkoli, będzie także adaptacja sal doświadczania świata. Gabinety specjalistów zyskają natomiast monitory interaktywne oraz laptopy dedykowane do celów diagnostycznych.

Od kodowania po zajęcia z radzenia sobie ze stresem

W Rogoźnicy i Rudnikach przedszkolaki zapoznają się z podstawami kodowania oraz wezmą udział w zajęciach naukowo-technicznych. Z kolei w Halasach wprowadzono zajęcia z wykorzystaniem aparatury EEG Biofeedback, która w formie zabawy uczy koncentracji i radzenia sobie ze stresem.

W wielu innych placówkach, takich jak te w Krzewicy, Misiach, Jelnicy czy Tłuśćcu, nacisk położono na wsparcie terapeutyczne i ruchowe. Zorganizowano tam zajęcia logopedyczne, integracji sensorycznej, logorytmikę oraz gimnastykę korekcyjno-kompensacyjną.

W Rzeczycy przedszkolaki zgłębiają tajniki gry w szachy, w Misiach i Jelnicy budzą wyobraźnię na warsztatach teatralno-artystycznych, a w Rudnikach i Tłuśćcu skupiają się na muzyce oraz rozwijaniu kompetencji emocjonalno-społecznych.

Mistrzowska kadra

W projekcie zabezpieczono pieniądze na rozwój zawodowy 48 nauczycieli oraz kadry zarządzającej. Nauczyciele zyskają kompetencje w obszarach takich jak neurologopedia, diagnoza różnicowa, praca z dziećmi ze spektrum autyzmu czy opieka nad dzieckiem z cukrzycą. Pedagodzy ukończą także certyfikowane kursy Terapeuty Ręki, zgłębią metodę integracji odruchów MNRI oraz poznają techniki arteterapii i sensoplastyki.

Wsparcie dla rodziców

Wsparciem objęto 30 rodziców, dla których przewidziano zajęcia podnoszące kompetencje wychowawcze.

W Rudnikach zorganizowana zostanie specjalna „szkoła rodzica", a w planach całego przedsięwzięcia są również warsztaty wyjazdowe. Skupią się one na technikach nieinwazyjnej komunikacji oraz budowaniu silnych, opartych na zaufaniu relacji między nauczycielem a opiekunem.

Kamil Pulik

Po Janowie Podlaskim czas na Sławatycze

Pogotowie planuje nowy punkt wyjazdowy

Uruchomiony w Janowie Podlaskim punkt wyjazdowy Stacji Pogotowia Ratunkowego w Białej Podlaskiej okazał się trafioną inwestycją. Teraz w planach jest utworzenie kolejnego punktu – tym razem w Sławatyczach.

– Punkt wyjazdowy w Janowie Podlaskim był absolutnie potrzebny i z perspektywy czasu oceniam go bardzo dobrze. To rozwiązanie realnie przekłada się na szybszą pomoc i większe szanse pacjentów, szczególnie w przypadkach nagłych zatrzymań krążenia, udarów czy ciężkich urazów – mówi Igor Dzikiewicz, dyrektor Stacji Pogotowia Ratunkowego w Białej Podlaskiej. Dodaje, że janowska placówka miała wpływ na prawie 2 mln zł zysku.

Dyrektor zaznacza, że w przyszłości chciałby rozszerzyć działalność punktu w Janowie Podlaskim do systemu całodobowego. Warunkiem jest jednak zapewnienie dodatkowego finansowania przez Narodowy Fundusz Zdrowia.

Po sukcesie janowskiej filii przyszedł czas na kolejne plany rozwojowe. Najbardziej realnym kierunkiem jest obecnie utworzenie punktu wyjazdowego w Sławatyczach. Według założeń miałby on funkcjonować przez 12 godzin na dobę – w godz. 8-20.

– Sławatycze to gmina przygraniczna, oddalona od naszej głównej stacji. Mieszkańcy tego rejonu zasługują na poprawę bezpieczeństwa. Nowy punkt znacząco skróciłby czas dojazdu karetki do pacjentów – podkreśla Dzikiewicz.

Obecnie prowadzone są analizy dotyczące możliwości uruchomienia takiej placówki. W rozmowach uczestniczą przedstawiciele Stacji Pogotowia Ratunkowego oraz władze samorządowe gminy Sławatycze. Jak informuje dyrektor, gmina dysponuje już odpowiednim zapleczem gospodarczym i socjalnym, które mogłoby zostać wykorzystane do stacjonowania zespołu ratownictwa medycznego.

Stacja Pogotowia Ratunkowego w Białej Podlaskiej obejmuje swoim działaniem cztery powiaty: bialski, radzyński, parczewski oraz miasto Biała Podlaska. Rok 2025 placówka zakończyła z wynikiem finansowym, bliskim 2 mln zł nadwyżki i Janów się do tego przyczynił. Środki te mają zostać przeznaczone m.in. na zakup nowego sprzętu medycznego. W planach na ten rok jest również zakup kolejnego ambulansu ze środków własnych oraz dwóch następnych dzięki pozyskaniu finansowania zewnętrznego.

Beata Malczuk

BIA

eprasa.pl 8665d0aa74

Zwykli-niezwykli z Ziemi Międzyrzeckiej

Udaje nam się wyciągnąć całe rodziny z domów i wspólnie zrobić coś dobrego

W pierwszej części naszej rozmowy prezeska Stowarzyszenia Elementum opowiedziała nam o kuluarach organizacji imprez plenerowych i energii wolontariuszy. Teraz pytamy o to, jak wygląda codzienne życie osoby, która z pasją napędza lokalne inicjatywy, z jakimi problemami mierzy się sektor NGO i czego uczy zarządzanie stowarzyszeniem.

Fot.Stowarzyszenie Elementum

Uczestnicy spotkania społecznie zakręconych, które zorganizowało Stowarzyszenie Elementum

W Jakie są Pani pasje? Czemu najchętniej poświęca Pani swój czas wolny, poza działalnością w stowarzyszeniu?
Lubię wolny czas spędzać aktywnie – rower, pływanie, joga, podróże, nawet takie krótkie, jednodniowe wypady. Jestem miłośniczką kotów i kina francuskiego.

W Jak udaje się Pani na co dzień łączyć obowiązki prezeski z życiem zawodowym i prywatnym?
No cóż, bywa różnie. Czasami coś zaniedbuję, o czymś zapomnę. Idealnie nie jest, szczególnie gdy jesteśmy w trakcie organizacji jakiegoś wydarzenia. Wtedy między sobą dzielimy się obowiązkami. A rodzina już się przyzwyczaiła, że ciągle gdzieś biegnę i czasem mi przypomina, że trzeba się zatrzymać i złapać chwilę oddechu.

W Kiedy i w jakich okolicznościach zrodziła się w Pani potrzeba działania społecznego?
Sama nie pamiętam... to był naturalny proces. Chodziłam na różne wydarzenia, gdzie czasami potrzebna była dodatkowa para rąk, więc je dawałam. Jako wolontariusz mogłam być częścią tych wydarzeń. Poza tym to na treningach sportowych spotkałam dziewczyny, które razem ze mną tworzą stowarzyszenie. Szybko poczułyśmy, że łączy nas ta sama energia i że zamiast siedzieć w domu, możemy działać.

W Co daje Pani największą satysfakcję z dotychczasowych działań i inicjatyw stowarzyszenia?
To, że nasze pomysły naprawdę działają. Uśmiechnięte twarze dzieci na Biegu na Żywioł, ich chęć rywalizacji (choć ideą biegu jest to, że każdy wygrywa). Udaje nam się wyciągnąć całe rodziny z domów i wspólnie zrobić coś dobrego, gdyż wielu rodziców to nasi wolontariusze. Uczestnicy to nie tylko mieszkańcy Międzyrzeca i okolic. Przyjeżdżają do nas z różnych miejsc Polski. Świadomość, że jesteśmy rozpoznawani i polecani przez biegaczy z różnych województw, to dla mnie powód do dumy. Z kolei organizowane przez nas warsztaty i zlot to wymiana energii. Widok osób, które dzięki nam wymieniają się doświadczeniami i po prostu świetnie się bawią, daje mi potężnego kopa. Wracam po takim wydarzeniu zmęczona, ale z głową pełną nowych pomysłów. Kolejna rzecz to duma z moich koleżanek. To, że grupa dziewczyn z treningu stworzyła zespół, który nie boi się wyzwań – to dla mnie najlepsza nagroda.

W Z jakimi największymi wyzwaniami mierzy się obecnie Wasze stowarzyszenie?
Brak czasu. Wszystkie pracujemy na etatach, mamy rodziny i codzienne obowiązki. A więc czasami musimy się „nagimnastykować", aby zgrać wspólny termin spotkania. Doba ma tylko 24 godziny, a przy takich imprezach jak „Bieg w Zielone" czy „Bieg na Żywioł" pracy jest ogromnie dużo. Poza tym – budżet. Każdy nasz pomysł wymaga pieniędzy. Pozyskiwanie sponsorów, pisanie projektów i zdobywanie funduszy w dzisiejszych czasach nie jest łatwe. Chciałybyśmy robić jeszcze więcej, ale zawsze musimy mierzyć siły na zamiary i oglądać każdą złotówkę z dwóch stron. I biurokracja – chcemy po prostu działać, robić akcje. Rzeczywistość to jednak setki dokumentów, wniosków o dotacje, rozliczeń i formalności.

Fot.Stowarzyszenie Elementum

Drużyna Elementum podczas charytatywnego turnieju siatkówki

W Jak ocenia Pani zaangażowanie mieszkańców w inicjatywy społeczne?
Na początku mojej drogi w stowarzyszeniu (czyli sześć lat temu) byłam pełna obaw, czy na pierwszy Bieg na Żywioł zapisze się chociaż 30 osób. Zapisało się 150. Naprawdę byłam zaskoczona. To pokazało nam, że takie inicjatywy są potrzebne. Obecnie w biegu bierze udział 360 dzieci, a wiemy, że chętnych jest znacznie więcej. Oczywiście, jak wszędzie, zdarzają się głosy krytyczne czy obojętność. My jednak skupiamy się na ludziach, którym się chce. I dla takich tworzymy nasze wydarzenia.

W Prowadzenie organizacji pozarządowej na pewno dużo uczy. Czego dowiedziała się Pani przez czas tej działalności?
To szkoła życia. W zespole tkwi siła. Sama nie zrobiłabym nawet ułamka tego, co udaje nam się tworzyć. Wiem, że bez dziewczyn i ich wsparcia Elementum by nie istniało. Każde wydarzenie, które organizujemy, wymaga od nas elastyczności oraz wzajemnego zrozumienia. To również trudna nauka proszenia o pomoc.

W Gdyby dysponowali Państwo nieograniczonym budżetem, jaki projekt zrealizowalibyście w pierwszej kolejności?
Trudne pytanie. Kiedyś miałyśmy marzenie, by nasz Bieg na Żywioł był wydarzeniem ogólnopolskim. Stworzyłybyśmy sieć biegów w całym kraju. Do tego oczywiście potrzeba ogromnych pieniędzy.

W Jaka była Pani największa wpadka?
Na szczęście nie zaliczyłyśmy jako organizacja żadnej wielkiej katastrofy, ale przy organizacji tak dużych imprez drobne wpadki to codzienność. A to pomieszały się rozmiary koszulek dla uczestników, wysiadł sprzęt nagłaśniający, skończyła się woda dla biegaczy...

Rozmawiał Kamil Pulik

Fot.Archiwum

- Na początku mojej drogi w stowarzyszeniu (czyli sześć lat temu) byłam pełna obaw, czy na pierwszy Bieg na Żywioł zapisze się chociaż 30 osób. Zapisało się 150. Naprawdę byłam zaskoczona - mówi Justyna Telega-Tusz

„Zwykli-Niezwykli z Ziemi Międzyrzeckiej"

To cykl wywiadów, w którym rozmawiamy o kulisach życia, pracy i działania społecznego osób z naszego regionu. Mijamy ich na co dzień na ulicach Międzyrzeca i okolicznych miejscowości, spotykamy w pracy, obserwujemy ich społeczne lub zawodowe sukcesy, ale rzadko mamy okazję poznać ich od prywatnej strony. Czasami nawet nie wiemy o ich nietypowych pasjach czy zaangażowaniu w sprawy naszej małej ojczyzny. W tych rozmowach zdejmujemy maski. Pytamy o pasje, chwile słabości, codzienne wyzwania i to, co napędza ich do działania. Udowadniamy, że najciekawsze historie nie rodzą się w blasku fleszy, ale tuż obok nas.

BIA

eprasa.pl 8665d0aa74

BIAŁA SIĘ DZIEJE

TYGODNIK LOKALNY
wspólnota terespolska

Rozwinął nad Bugiem Kościół Zielonoświątkowy

Lekarz Mirosław Zabłocki był pionierem i pastorem. „Wdzięczni za 40 lat historii!”

Przed tygodniem w terespolskim Kościele Zielonoświątkowym „Źródło Życia” została zorganizowana wyjątkowa uroczystość z okazji zakończenia posługi jako pastora lekarza rodzinnego Mirosława Zabłockiego. Od 45 lat z żoną mieszkał w Terespolu i przez 40 lat pełnił funkcję duszpasterza.

Fot. Kościół Zielonoświątkowy „Źródło Życia”

- Zdarza się, że więcej znaczy pomoc duchowa niż leki. Ludziom potrzeba ciepłej, akceptującej postawy, wysłuchania drugiego człowieka - mówi pastor Mirosław Zabłocki. Na zdjęciu wraz z żoną Barbarą

Zielonoświątkowa wspólnota miała powody do świętowania. Na swojej stronie internetowej odnotowała:

– To nasze wyjątkowe „Dni wdzięczności”. Jesteśmy wdzięczni za wierną pracę naszego Pastora Mirosława i jego cudownej żony Basi, wdzięczni za 40 lat historii! – serdeczny wpis potwierdzał, że wierni doceniają kilkudziesięcioletnią posługę lekarza i jego żony. Nawet burmistrz Terespola Jacek Danieluk odwiedził „Źródło Życia”. Powiedział nam, że pierwszy raz tam trafił i był zdumiony rozmachem oraz bogactwem uroczystości.

Z biografii pastora wynika, że kiedy w 1981 roku ukończył studia w Pomorskiej Akademii Medycznej w Szczecinie, przybył znad Odry nad Bug.

Boży plan w Terespolu

- Jestem tutaj od 45 lat. Formalnie z żoną przybyliśmy jako pionierzy. Boży plan był taki, że zatrzymaliśmy się dłużej w Terespolu. Najpierw na spotkaniach czytaliśmy Pismo Św. – powiedział nam doktor.

- Wraz z żoną Barbarą, będąc posłusznymi Bożej woli, przeprowadzili się do Terespola. Wówczas było to małe miasteczko niedające im żadnych perspektyw – brak kościoła i oczekiwanej przez nich pracy. Jednak ufali Bogu, a on stopniowo zaspokajał ich potrzeby. Gdy jeszcze nie mówiło się o grupach domowych, oni stworzyli taką, która systematycznie się powiększała – wspominają wierni na stronie internetowej tej wspólnoty chrześcijańskiej.

Relacjonują, jak na początku 1982 roku, od pierwszych spotkań niewielkiej grupy domowej zaczęła się historia tego kościoła w Terespolu. Chrzest kolejnych nawróconych osób odbywał się w pobliskim Kościele Chrystusowym w Białej Podlaskiej. Terespolska wspólnota zielonoświątkowa zaczęła się powiększać. Powstał zbór.

W 1986 roku osiemnastoosobowa społeczność wybrała pioniera kościoła Mirosława Zabłockiego na pastora, który za dwa lata został ordynowany na prezbitera.

Brakowało miejsca na spotkania w prywatnym domu. Podjęto decyzję o budowie kościoła, co zostało zrealizowane szybko, po upływie półtora roku, przy ul. ul. Andrzejuka 13. W 1990 roku uroczyście otwarto Dom Modlitwy w obecności mieszkańców Terespola oraz licznych gości z kraju, Ukrainy oraz Norwegii.

Zbór wychodzi do ludzi

Małżonka pastora, która ukończyła studia z pedagogiki specjalnej, zajęła się katechezą.

- W pierwszych latach przybywały wtedy do naszego kraju dary w postaci sprzętu i żywności. Trafiały też do Terespola. Współpracowaliśmy ze szkołami. Organizowaliśmy pomoc gwiazdkową z niespodzianką dla około 1 tys. uczniów rocznie – zaznacza doktor.

Obecnie wspólnota Źródło Życia liczy około 160 osób wraz z dziećmi i sympatykami kościoła.

- Prowadzone są różnego rodzaju służby oraz akcje charytatywne skierowane do osób potrzebujących, najuboższych, a także niepełnosprawnych. Duży nacisk jest położony na rozwój kościoła dziecięcego, rozrósł się do sześciu grup, z którymi są prowadzone zajęcia katechezy. Z uwagi na to, że budynek kościoła jest duży i posiada pokaźne zaplecze noclegowe, często są tam organizowane konferencje, półkolonie i obozy misyjne – podkreślają zielonoświątkowcy.

Ważną sprawą są organizowane, w miarę możliwości, transporty sprzętu rehabilitacyjnego oraz ubrań z Norwegii i Niemiec, następnie przekazywane są na rzecz osób niepełnosprawnych, starszych i potrzebujących z województwa lubelskiego. Dzięki tej akcji Transport Zdrowia trafił do setek niepełnosprawnych i starszych osób.

Dusze ludzkie zagubione

Dla pastora najważniejsza była dbałość o rozwój duchowy wiernych.

- Zdarza się, że więcej znaczy pomoc duchowa niż leki. Ludziom potrzeba ciepłej, akceptującej postawy, wysłuchania drugiego człowieka. Dusze ludzkie są zagubione, podatne na depresję – mówi nam doktor.

Po uroczystym pożegnaniu Mirosław Zabłocki został obecnie pastorem seniorem.

- Ustąpiłem miejsca młodszemu duchownemu, ale postanowiłem nadal dzielić się doświadczeniem - tłumaczy.

Aktywnie pracuje jako lekarz rodzinny w Małaszewiczach, posiada też gabinet lekarski w Terespolu.

- Mamy troje dzieci i aż... 18 wnuków - mówi i z dumą podkreśla, że jeden z synów utworzył rodzinny dom dziecka.

Marek Pietrzela

Zamiast odznaczenia drzewko z kodem

Drzewo uznania dla wójta Krzysztofa Iwaniuka

Podczas XIX Ogólnopolskiej Konferencji organizowanej przez Bank Gospodarstwa Krajowego wójt Terespola Krzysztof Iwaniuk został uhonorowany... zasadzeniem na jego cześć drzewa uznania za szczególne zasługi w budowaniu Polski samorządowej.

Fot. Urząd Gminy Terespol

Wójt Krzysztof Iwaniuk (czwarty od lewej) wśród uhonorowanych samorządowców z całej Polski

Przed kilkoma dniami, w trakcie dorocznej konferencji organizowanej przez BGK dla jednostek samorządu terytorialnego przedstawiciele gmin z całej Polski dyskutowali o najważniejszych wyzwaniach związanych z rozwojem, finansowaniem, bezpieczeństwem. Uczestniczyli w niej eksperci, samorządowcy oraz przedstawiciele administracji publicznej.

Poruszono tematy istotne dla rozwoju lokalnych społeczności – od mieszkalnictwa i cyfryzacji usług publicznych, przez nowe modele finansowania inwestycji, aż po bezpieczeństwo i budowanie odporności samorządów na współczesne wyzwania. Także przed rokiem, w poprzedniej edycji konferencji, jako panelista wystąpił wójt Krzysztof Iwaniuk.

Terespolski Urząd Gminy poinformował, że podczas niedawnego wydarzenia wójt Krzysztof Iwaniuk otrzymał wyjątkowe wyróżnienie w postaci symbolicznego drzewa – znaku trwałości, rozwoju oraz odpowiedzialności za lokalne wspólnoty.

- Zamiast tradycyjnych statuetek czy pamiątkowych tablic, nagroda ma wymiar ekologiczny i symboliczny. Oznacza to, że w imieniu laureata, Bank Gospodarstwa Krajowego sadzi prawdziwe drzewo, a nagrodzona jednostka lub osoba otrzymuje kod QR, który wskazuje dokładną lokalizację tego posadzonego drzewa – wyjaśnił UG.

Krzysztof Iwaniuk powiedział nam, że nie wie, kiedy i gdzie ma być posadzone to drzewo.

- Nie mogą o mnie zapomnieć, że porządkowałem Polski Ład, który później stał się programem rządowym i gminy na nim wiele zyskały. A co do drzew, to mamy wiele zajęcia przy podlewaniu niedawno zasadzonych nad naszym zbiornikiem retencyjnym „Czapelka”. Mam nadzieję, że uratujemy je przed uschnięciem – podkreślił wójt.

Krzysztof Iwaniuk w 1990 roku został burmistrzem Miasta i Gminy Terespol. W związku z podziałem tej jednostki samorządowej, w 1992 roku, podczas pierwszej w historii sesji nowej rady gminy, został wybrany wójtem terespolskiej gminy. Od 1999 roku należał do Związku Gmin Wiejskich RP, w którym to najpierw został członkiem zarządu, a od 2019 do 2024 roku był krajowym przewodniczącym ZGW RP, a później wiceprzewodniczącym. Przez kilka lat działał jako współprzewodniczący Komisji Wspólnej Rządu i Samorządu Terytorialnego, a od 2020 roku jest członkiem Europejskiego Komitetu Regionów.

(Pim)

BIA

eprasa.pl 8665d0aa74

ISSN 2451-4330 N 13250

wspólnota regionalna

Nr 22 (1022) 2 czerwca 2026 r.

24wspolnota.pl Lublin24.pl Lukow24.pl

W mieszkaniu Magdaleny W. ujawniono i zabezpieczono gotówkę w kwocie 385 tys. zł oraz 2 tys. euro

Celniczka aresztowana i podejrzana o przyjęcie ogromnych łapówek. Gang przemycał towar objęty sankcjami

Funkcjonariuszka Służby Celno-Skarbowej przyjęła co najmniej 162,5 tys. zł łapówek za pomoc przy przemycaniu na Białoruś towaru objętego sankcjami - twierdzą lubelscy śledczy. Zatrzymano łącznie sześć osób, m.in. właścicieli firm transportowych i pracowników agencji celnych.

O zorganizowanej grupie przestępczej informuje Prokuratura Regionalna w Lublinie, która nadzoruje śledztwo dotyczące wydarzeń z okresu od czerwca 2025 do kwietnia br. w Kukurykach, Koroszczynie i Terespolu (pow. bialski). - Ustaleni sprawcy przewozili towary sankcjonowane (objęte zakazami lub ograniczeniami w eksporcie) na terytorium Białorusi, przy wykorzystaniu kontaktów z funkcjonariuszką Służby Celno-Skarbowej, które umożliwiały transport towarów sankcjonowanych bez poddawania ich kontroli na granicy - informuje prok. Beata Syk-Jankowska, rzecznik Prokuratury Regionalnej w Lublinie.

Według zebranych dowodów przemytnicy wpadli na zuchwały i, jak im się wydawało, sprytny sposób na dokonanie przestępstw. Śledczy wskazują, że sprawcy posiadali dwa komplety dokumentów przewozowych: jeden fałszywy do okazania polskim służbom celnym, tj. współpracującej funkcjonariuszce Służby Celno-Skarbowej oraz drugi komplet dokumentów zawierający rzeczywistą listę transportowanych towarów okazywaną funkcjonariuszom białoruskim.

- Dokumenty okazywane na terytorium RP wskazywały na wywóz z kraju artykułów spożywczych nieobjętych sankcjami unijnymi, takich jak słodycze, kawa i piwo. Natomiast dokumenty oryginalne potwierdzały wwóz na terytorium Białorusi faktycznego transportu, tj. m.in. części maszyn rolniczych, części samochodowych i innych przedmiotów objętych sankcjami - przekazuje prok. Beata Syk-Jankowska.

Zatrzymano sześć osób. Wśród nich 29-letnia Magdalenę W., funkcjonariuszkę Służby Celno-Skarbowej, odpowiedzialną - jak dowodzą śledczy - za umożliwianie wywozu transportów na Białoruś bez poddawania ich kontroli celnej. Prokurator zarzucił jej m.in. przyjęcie korzyści majątkowych w łącznej kwocie co najmniej 162,5 tys. zł, w zamian za niepodejmowanie czynności kontrolnych transportów przewożących towary objęte sankcjami na terytorium Białorusi. Chodzi o artykuł Kodeksu karnego „sprzedajność pełniącego funkcję publiczną". Grozi za to do dziesięciu lat pozbawienia wolności.

W mieszkaniu Magdaleny W. ujawniono i zabezpieczono gotówkę w kwocie 385 tys. zł oraz 2 tys. euro. Celniczka została przez sąd tymczasowo aresztowana na trzy miesiące.

Poza funkcjonariuszką zatrzymano też m.in. właścicieli firm transportowych i pracowników agencji celnych.

Usłyszeli zarzuty dot. udziału w zorganizowanej grupie przestępczej, wywozu do Białorusi towarów podlegających reglamentacji pozataryfowej oraz przestępstw skarbowych - przemytu celnego.

Nie trafili do aresztu, a zamiast tego zastosowano wobec nich poręczenia majątkowe w kwotach od 40 do 60 tys. zł, dozory policji i zakazy opuszczania kraju. Grozi im do ośmiu lat pozbawienia wolności.

Prokuratura podkreśla, że śledztwo ma charakter rozwojowy.

Dominik Smagała

R E K L A M A

MOŻLIWOŚĆ ZAKUPU MIEJSCA
NA CMENTARZU KOMUNALNYM
W BIAŁEJ PODLASKIEJ

- USŁUGI POGRZEBOWE
- ADMINISTRACJA CMENTARZY
- MIĘDZYNARODOWY PRZEWÓZ ZMARŁYCH
- FORMALNOŚCI URZĘDOWE

hades-biala.pl

- KAMIENIARSTWO

scalpro.pl

- WŁASNA PRODUKCJA TRUMIEN

lignart.pl

- KWIACIARNIA

poppyflowers.pl

HADES Makoymiuk i Wspólnicy

83 344 35 24
509 766 538, 601 369 849

WSZYSTKO W JEDNYM MIEJSCU.

Aleje Jana Pawła II 25, Biała Podlaska
Wisznicka 1, Łomazy
Lecha Kaczyńskiego 1A, Międzyrzec Podlaski

REG

Podszył się pod lekarza i okradł seniorkę. Trafił do aresztu

Policjanci zatrzymali 43-letniego mężczyznę podejrzanego o udział w oszustwie metodą „na lekarza". Do przestępstwa doszło w połowie maja na terenie powiatu lubelskiego, gdzie ofiarą padła seniorka.

Sprawcy skontaktowali się telefonicznie z kobietą, podszywając się pod personel medyczny. Twierdzili, że bliska jej osoba przebywa w szpitalu i pilnie wymaga kosztownego leczenia. Pod pretekstem ratowania zdrowia członka rodziny nakłonili ją do przekazania oszczędności. Seniorka przygotowała pieniądze, które następnie odebrał tzw. kurier. Kobieta straciła ponad 10 tysięcy złotych oraz ponad 5 tysięcy funtów brytyjskich.

Podejrzanego zatrzymano w Warszawie. Mężczyzna był wielokrotnie notowany za podobne przestępstwa oraz udział w zorganizowanej grupie przestępczej. Został aresztowany.

Magdalena Kołcon

eprasa.pl 8665d0aa74

Miesiąc później, niemal dokładnie w tym samym miejscu zamordowany przez migrantów został sierżant Mateusz Sitek

Polski żołnierz uniewinniony za strzelanie na granicy. „Po to został wysłany na granicę, żeby chronić jej nienaruszalności”

Lubelski sąd nie miał żadnych wątpliwości - żołnierz pełniący służbę na granicy ma pełne prawo zareagować tak, jak zrobił to Karol S. Prokurator m.in. o przekroczenie uprawnień oskarżył bowiem 25-latka, który użył broni w związku z próbą sforsowania polsko-białoruskiej granicy przez grupę nielegalnych migrantów. Mężczyzna został uniewinniony.

Migranci forsowali zaporę. Żołnierz chwycił za broń

Śledztwo w tej sprawie prowadził 8 Wydział do Spraw Wojskowych Prokuratury Okręgowej w Warszawie. Oskarżonym był 25-letni szer. Karol S., żołnierz Wojska Polskiego.

Chodzi o zdarzenie z 25 marca 2024 roku w okolicy m. Dubicze Cerkiewne w pow. hajnowskim (woj. podlaskie) w rejonie granicy polsko-białoruskiej. Akcja miała dynamiczny przebieg.

Doszło tam bowiem do nielegalnego przekroczenia granicy przez grupę migrantów liczącą dziesięć osób o nieustalonej tożsamości, którzy za pomocą lewarka samochodowego rozgięli przęsła bariery, a następnie przeszli na stronę polską niosąc drabiny, które miały posłużyć do przebycia kolejnej zapory, tj. zwojów drutu tzw. „concentriny”.

Zostali jednak dostrzeżeni przez znajdujących się w pobliżu funkcjonariuszy Straży Granicznej i żołnierzy, którzy zaczęli biec w tym kierunku, oddając jednocześnie strzały alarmowe w powietrze.

Na pomoc przybyli również żołnierze z posterunku przy słupku granicznym nr 323. Oddane strzały zostały usłyszane także przez oskarżonego oraz drugiego szeregowego, którzy również zaczęli biec w kierunku miejsca nielegalnego przejścia migrantów.

- W czasie biegu oskarżony, znajdując się w odległości od ok. 210 m do ok. 164 m od ww. miejsca, przyjmując za każdym razem postawę strzelecką, oddał łącznie dwanaście strzałów z broni służbowej wzdłuż drogi granicznej w kierunku znajdującej się na tej drodze grupy osób złożonej z migrantów, funkcjonariuszy Straży Granicznej i żołnierzy. Spośród tych dwunastu strzałów trzy pociski rykoszetowały po uderzeniach w słup betonowy, ziemię i zwoje drutu kolczastego. Pozostałe dziewięć pocisków przeszło obok wymienionej grupy osób - podaje Prokuratura Okręgowa w Warszawie.

W tym czasie migranci cofali się na białoruską stronę granicy, jednocześnie rzucając konarami i kamieniami w stronę funkcjonariuszy i żołnierzy, na co ci reagowali rozpylaniem gazu łzawiącego.

- Następnie oskarżony, oddał cztery strzały, jednakże nie sposób stwierdzić, czy wystrzelone pociski zagłębiły się w ziemi, czy też rykoszetowały. Po kilku minutach migranci rozeszli się wzdłuż bariery granicznej. Na tym przedmiotowa interwencja zakończyła się - dodali śledczy.

Prokurator postawił zarzuty żołnierzowi

Żołnierz usłyszał zarzut przekroczenia uprawnień określających zasady wykorzystania broni palnej w ograniczonym zakresie i narażenie osób na bezpośrednie niebezpieczeństwo utraty życia albo ciężkiego uszczerbku na zdrowiu. Za takie czyny grozi do trzech lat pozbawienia wolności.

- Nie chodzi o to, że to byli obcokrajowcy. Problem w tym, że przestępcy mają większe prawa niż osoby, które są powoływane przez to państwo, żeby ich ścigać - powiedział tuż po wyjściu z sądu Karol S.

Przesłuchany w charakterze podejrzanego Karol S. nie przyznał się do popełnienia zarzuconego mu czynu i złożył wyjaśnienia.

Sąd uniewinnił polskiego żołnierza za oddanie strzałów na granicy z Białorusią

Sprawę rozstrzygał Wojskowy Sąd Garnizonowy w Lublinie. Wyrok został ogłoszony w środę, 27 maja. Sędzia ppłk. Radosław Hunek uniewinnił Karola S.

- Co by było, gdyby on nie zaczął strzelać i zamiast 11 (migrantów - przyp. red.) przekroczyłoby tę granicę 35 i kontra nich stanęłoby tych czterech żołnierzy i dwóch funkcjonariuszy? No jaka byłaby ich szansa, nawet na przeżycie? Należy powiedzieć to jednoznacznie: prawo nie może cofać się przed bezprawiem. Nie jest tak, że człowiek broniący swojego kraju ma w takiej sytuacji salwować się ucieczką czy dzwonić o wsparcie, które i tak nie nadjechało dość szybko - uzasadnił sędzia ppłk. Radosław Hunek.

sędzia ppłk. **Radosław Hunek**
Lubelski Sąd Garnizonowy
Należy powiedzieć to jednoznacznie: prawo nie może cofać się przed bezprawiem

- Żołnierz po to został wysłany na granicę, żeby chronić jej nienaruszalności i to robił. Jeżeli prokurator uważa inaczej, zdaniem sądu jest to duży błąd - dodał sędzia.

Podkreślił, że miesiąc później, niemal dokładnie w tym samym miejscu zamordowany przez migrantów został sierżant Mateusz Sitek. Sędzia pochwalił sposób działania oskarżonego, który swoim strzelaniem skutecznie odstraszył dużą grupę migrantów od forsowania zapór na granicy.

Sąd zaznaczył także, że żaden z biorących udział w zdarzeniu funkcjonariusz Straży Granicznej czy żołnierzy, którzy zostali uznani przez prokuratora za pokrzywdzonych, nie czuli się pokrzywdzeni i nie żądali ścigania pokrzywdzonego.

Oskarżony żołnierz mógł odetchnąć z ulgą

Karol S. stawił się w środę w sądzie. Odpowiadał z wolnej stopy. Miał dwójkę adwokatów. Tuż po usłyszeniu wyroku mógł odetchnąć z ulgą. Sprawa wzbudza duże zainteresowanie mediów, także ogólnopolskich. 25-latek zgodził się na publikację w mediach jego wizerunku, ale bez podawania pełnych danych w postaci nazwiska.

- Państwo polskie ma problem, żeby chronić swoich obywateli tak, jak powinno. Nie chodzi o to, że to byli obcokrajowcy. Problem w tym, że przestępcy mają większe prawa niż osoby, które są powoływane przez to państwo, żeby ich ścigać - powiedział tuż po wyjściu z sądu Karol S. w rozmowie z dziennikarzami.

Podziękował innym żołnierzom ze swojej jednostki za wsparcie, a także m.in. swoim adwokatom. Wypowiadał się spokojnie, był stonowany. Zaznaczył, że nie ma pretensji do prokuratora, który stawiał mu zarzuty.

Po aferze związanej ze zdarzeniem z marca 2024 roku odszedł ze służby. Zapowiedział, że zamierza wrócić do Wojska Polskiego. Ewentualnie, jeżeli będą problemy, liczy na angaż w Legii Cudzoziemskiej.

Środowy wyrok nie jest prawomocny. Przysługuje od niego apelacja do Wojskowego Sądu Okręgowego w Warszawie.

Dominik Smagała

KONTROWERSYJNA KOSZULKA

Uwagę części mediów i obserwatorów zwróciła koszulka, w jakiej Karol S. przyszedł na ogłoszenie wyroku. Był bowiem na niej nadrukowane symbole zespołu „Honor”. „To polska grupa muzyczna, która była popularna w środowiskach skinheadów i skrajnej prawicy. W swoich utworach gloryfikowała nazizm, sławiła Adolfa Hitlera i nawoływała do nienawiści na tle narodowościowym” - czytamy na TVN24.pl. Sam Karol S., na pytanie o koszulkę odpowiedział, że dostał ją w prezencie i „niekoniecznie” zna twórczość tego zespołu.

Pijany kierowca staranował mur kościoła

1,5 promila miał w organizmie kierowca, który w sobotę 23 maja rozjechał mur kościoła w Leszkowicach w gminie Ostrówek.

Do zdarzenia doszło około godz. 4 rano w sobotę, 23 maja. Jak podaje policja, 22-letni kierowca samochodu Infiniti nie dostosował prędkości do warunków na drodze i na zakręcie wypadł z drogi.

- Zjechał z pasa ruchu, przejechał przez chodnik, a następnie uderzył w murowane ogrodzenie posesji kościelnej - opisuje wyczyny kierowcy młodszy aspirant Marcin Bajon z KPP Lubartów.

Kierowca rozjechał mur kościoła w Leszkowicach

Policjanci przybyli na miejsce zdarzenia wyczuli od kierowcy woń alkoholu. Po zbadaniu trzeźwości okazało się, że mężczyzna miał w organizmie 1,5 promila alkoholu. Został przewieziony do szpitala, ale nie odniósł poważnych obrażeń.

Narozrabiał. Co mu grozi?

Kierującemu zatrzymano już uprawnienia do kierowania pojazdami. To jednak dopiero początek jego problemów.

Za kierowanie pojazdem mechanicznym w stanie nietrzeźwości (art. 178a § 1 Kodeksu karnego) grozi mu kara do 3 lat pozbawienia wolności, wysoka grzywna, wieloletni zakaz prowadzenia pojazdów.

Dodatkowo kierowca odpowie za spowodowanie kolizji drogowej - informuje młodszy aspirant Marcin Bajon.

Marcin Kusyk
REG

eprasa.pl 8665d0aa74

Sąd: Kara 15 lat pozbawienia wolności, orzeczona wcześniej, była w tym przypadku rażąco łagodna

Zwabił, ogłuszył, a potem związał i zakneblował.

Surowy wyrok po 31 latach

Historia Bogdana S. to gotowy scenariusz filmowy. W połowie lat 90. młody wówczas mężczyzna wpadł na plan zuchwałego rabunku. Skończyło się tragedią. Tajemnicę skrywał przez prawie 30-lat. Aż za sprawę wzięli się policjanci z Archiwum X. Wymiar sprawiedliwości osądził go po ponad trzech dekadach od zbrodni.

- Jest mi niewymownie wstyd. Wyrzuty sumienia towarzyszą mi, od kiedy dowiedziałem się o śmierci pokrzywdzonego. Wciąż zastanawiam się, jak 32-letni, zdawałoby się normalny mężczyzna, mógł dopuścić się takiego czynu - mówił Bogdan S. w Sądzie Apelacyjnym w Lublinie

Wyrok za zbrodnię sprzed dekad. To prawomocna decyzja

Prawomocne rozstrzygnięcie, od którego możliwa jest jedynie kasacja do Sądu Najwyższego, ogłosił w środę, 27 maja Sąd Apelacyjny w Lublinie.

Wyrok, względem decyzji sądu pierwszej instancji, został znacznie zaostrzony. 63-letni obecnie Bogdan S. został uznany za winnego zabójstwa z zamiarem ewentualnym (przewidywał taką możliwość poprzez swoje działanie i na ten skutek się godził) i skazany za to prawomocnie nie na 15 lat pozbawienia wolności, jak we wrześniu orzekł Sąd Okręgowy w Lublinie, a na 25 lat pozbawienia wolności. Do tego ukarano go 8-letnim pozbawieniem praw publicznych oraz grzywną w wysokości 16 tys. zł. Mężczyzna był sądzony zgodnie z przepisami, które obowiązywały w Polsce w 1995 roku.

- To sprawiedliwa kara, adekwatna. Oskarżony zaplanował, przygotował, z premedytacją wykonał swój zamiar obrabowania człowieka. Zakładał dokonanie rozboju przy użyciu niebezpiecznego narzędzia. Sytuacja tak się rozwinęła, że doszło do zabójstwa. To obciąża oskarżonego - uzasadnił sędzia Leszek Pietraszko, podkreślając, że kara 15 lat pozbawienia wolności, orzeczona wcześniej, była w tym przypadku rażąco łagodna.

Prokurator chciał surowszej kary. Oskarżony: Wiedzę czerpałem z filmów

Apelacje składały obie strony. Prokurator domagał się dla Bogdana S. surowszej kary - 25 lat pozbawienia wolności. Z kolei obrona oskarżonego dowodziła, on sam także, że sprawca nie działał z zamiarem pozbawienia życia pokrzywdzonego, więc powinien odpowiadać wyłącznie za spowodowanie uszkodzenia ciała ofiary oraz rozbój, a więc ponieść też znacznie łagodniejszą karę.

Przed sądem pierwszej instancji Bogdan S. w sali sądowej przepraszał córkę ofiary, okazywał skruchę. Jednocześnie wygłaszał kilka razy obszerne stanowiska, w których m.in. zarzucał niekompetencję prokuratorowi.

- Jest mi niewymownie wstyd. Wyrzuty sumienia towarzyszą mi, od kiedy dowiedziałem się o śmierci pokrzywdzonego. Wciąż zastanawiam się, jak 32-letni, zdawałoby się normalny mężczyzna, mógł dopuścić się takiego czynu - mówił Bogdan S. już w Sądzie Apelacyjnym w Lublinie.

- Wiedzę czerpałem z filmów - bronił się i dowodził, że śmierć pokrzywdzonego to efekt jego infantylnego wyobrażenia o ogłuszeniu ofiary.

Plan zuchwałego rabunku. Doklejone wąsy, fałszywe ogłoszenie, fatalne w skutkach ogłuszenie

Był rok 1995. Bogdan S. wynajął mieszkanie przy ul. Kossaka w dzielnicy Kośminek w Lublinie. Posługiwał się fałszywym dowodem osobistym - w dokumencie umieścił swoje zdjęcie, na którym miał doklejone wąsy. W lubelskich gazetach zamieścił ogłoszenie o organizacji wyjazdów po samochody do Szwajcarii. Wpadł na zuchwały plan: zwabi na miejsce spotkania osobę z dużą ilością gotówki, obezwładni ją, po czym ucieknie z łupem do rodzinnego Białegostoku, a pieniądze wyda na swoje najpilniejsze potrzeby.

32-letni wówczas Bogdan S. trzykrotnie uderzył z zaskoczenia w głowę Wojciecha T., który stracił przytomność, po czym pokrzywdzonego zakneblował i związał. A następnie zostawił w zamkniętym budynku i uciekł taksówką ze zrabowanymi pieniędzmi (wówczas równowartość niespełna 20 tys. zł).

Z budki telefonicznej zadzwonił pod numer 997. Poinformował anonimowo o napadzie przy ul. Kossaka, dodając: „jedźcie ratować chłopa, może jeszcze żyje". Policjanci uzyskali jednak niewłaściwy adres, więc służby ratunkowe nie odnalazły pokrzywdzonego.

Policja zgubiła trop Bogdana S. Wpadł dzięki rozwojowi technik kryminalistycznych, namierzono go w Wielkiej Brytanii, a zatrzymano w 2024 roku na lotnisku Okęcie w Warszawie. To efekt pracy policjantów z tzw. Archiwum X.

Od ostatniego wyroku Sądu Apelacyjnego w Lublinie możliwa jest wyłącznie kasacja do Sądu Najwyższego.

Dominik Smagała

Trzy ciosy nożem na klatce schodowej w centrum Lublina. 19-latkowi grozi dożywocie

Było o włos od tragedii. 31-letni mężczyzna został trzykrotnie ugodzony nożem w brzuch, a potem w ciężkim stanie trafił do szpitala. Napastnikiem był nastolatek, który natychmiast zbiegł z miejsca zdarzenia.

Szybko trafił w ręce policjantów. Prokurator zakończył już śledztwo w tej sprawie. Sprawcy grozi nawet dożywocie.

Do tego dramatycznego ataku doszło 19 grudnia ub.r. na klatce schodowej jednego z budynków przy ul. Probostwo w Lublinie, a więc w centrum miasta.

Jak wynika z ustaleń policjantów, 31-latek został zaatakowany na klatce schodowej przed swoim mieszkaniem. Napastnik ugodził go 3-krotnie nożem w brzuch, po czym zbiegł. Mężczyzna zdołał jeszcze sam wezwać pomoc. W ciężkim stanie trafił do szpitala - informował tuż po zdarzeniu podinsp. Kamil Gołębiowski z Komendy Wojewódzkiej Policji w Lublinie.

Policjanci szybko namierzyli sprawcę tego ataku. Okazał się nim 19-latek. Przemieszczał się po mieście autobusem. Został zatrzymany podczas dynamicznych działań przy ulicy Lipowej. Miał przy sobie nóż, którego użył do ataku. Był pijany. Trafił do policyjnej celi, a gdy wytrzeźwiał, prokurator przedstawił mu zarzut usiłowania zabójstwa.

Fot. Policja/Archiwum

Policjanci szybko namierzyli sprawcę tego ataku. Okazał się nim 19-latek. Przemieszczał się po mieście autobusem

- W toku przesłuchania 19-letni podejrzany przyznał się do samego faktu ugodzenia pokrzywdzonego nożem, natomiast kwestionuje zamiar zabójstwa - informuje prok. Marcin Kozak, rzecznik Prokuratury Okręgowej w Lublinie.

W oparciu o zgromadzony materiał dowodowy ustalono, że tłem zdarzenia był konflikt pomiędzy mężczyznami.

- Sam podejrzany w swoich wyjaśnieniach nie sprecyzował jednak podłoża ani szczegółów tego sporu, w związku z czym dokładny, bezpośredni motyw działania nie został jednoznacznie ustalony - mówi prok. Marcin Kozak.

Śledztwo zostało już zakończone. Wkrótce akt oskarżenia trafi do Sądu Okręgowego w Lublinie.

W grudniu ub.r. 19-latek został tymczasowo aresztowany. Młody mężczyzna siedzi za kratami już prawie pół roku i to się w najbliższym czasie nie zmieni.

- Mając na uwadze konieczność zabezpieczenia prawidłowego toku postępowania, wobec oskarżonego nadal stosowany jest środek zapobiegawczy w postaci tymczasowego aresztowania - zaznacza rzecznik Prokuratury Okręgowej w Lublinie.

Za usiłowanie zabójstwa grozi od dziesięciu lat pozbawienia wolności do nawet dożywocia.

Dominik Smagała

REG

eprasa.pl 8665d0aa74

„Urodzenie żywe z aborcji” w jednym z lubelskich szpitali?

Doniesienia fundacji związanej z Kają Godek. Lubelski poseł komentuje

LUBLIN: Fundacja Życie i Rodzina przekazała, że w jednym ze szpitali w Lublinie „miało miejsce urodzenie żywe z aborcji”.

Doniesienia fundacji

Na stronie internetowej Fundacji Życie i Rodzina, z którą związana jest m.in. aktywistka antyaborcyjna Kaja Godek, opublikowano artykuł w czwartek (28 maja). Czytamy w nim, że „W Wojewódzkim Szpitalu Specjalistycznym im. Stefana Kardynała Wyszyńskiego w Lublinie przy Al. Kraśnickiej miało miejsce urodzenie żywe z aborcji. Stało się to pomiędzy 1 stycznia 2020 a 31 grudnia 2025 roku”.

- Szpital zataja dokładną datę zdarzenia, ukrywa też, co zrobiono z dzieckiem, ile ono żyło i w jaki sposób zostało pozbawione życia. Wiadomo jednak, że maluch poniósł śmierć już poza organizmem matki. Składamy w tej sprawie zawiadomienie do Prokuratury - czytamy w artykule na stronie Fundacji. - W odpowiedzi na pytania o doprecyzowanie, co dokładnie stało się z dzieckiem urodzonym żywo z aborcji w Lublinie, szpital uciekł w ogólniki: „Każde żywe urodzenie podlega przekazaniu Zespołowi Neonatologicznemu. W tygodniu ciąży 23-24 reanimacja wykonywana jest na prośbę matki. Jeśli rodzice wyrażają wolę ratowania życia dziecka za wszelką cenę (podkreślenie FŻiR), podejmowane są próby ratowania go przez lekarza specjalistę neonatologa oraz pielęgniarkę/położną neonatologiczną”.

Jak jeszcze dodano przedstawiciel szpitala „odmawia odpowiedzi na pytania, co konkretnie zrobili z dzieckiem, zasłaniając się tym, że „pytania odnoszą się do konkretnej osoby”.

- Urodzenia żywe z aborcji mają zwykle miejsce na późnych etapach ciąży – najczęściej po 18.-20. tygodniu. Istnieją jednak doniesienia, że mogą się zdarzyć jeszcze wcześniej. Najczęściej urodzone żywo wcześniaki zostawia się, by zmarły, określając to działanie jako „postępowanie wyczekujące”. Dziecko dusi się wówczas na śmierć, gdyż jego układ oddechowy nie jest dostatecznie rozwinięty - czytamy na stronie.

Podkreślono, że Fundacja zawiadamia Prokuraturę o możliwości popełnienia przestępstwa poprzez nieudzielenie pomocy medycznej dziecku urodzonemu żywo z aborcji, będącemu w stanie zagrożenia życia.

- Musimy zrobić wszystko, by podobna sytuacja nigdy już nie miała miejsca. Zapraszamy na Publiczny Różaniec o zatrzymanie aborcji w Dzień Dziecka – poniedziałek 1 czerwca – o godzinie 17 pod szpitalem przy Alei Kraśnickiej 100. Dołącz do nas! Stańmy razem w obronie dzieci, które są zabijane w lubelskim abortorium - napisano jeszcze w artykule.

Całość artykułu znajduje się na stronie Fundacji.

W piątek (29 maja) poprosiliśmy szpital o odniesienie się do tej sprawy i komentarz. Czekamy na odpowiedź. Z doniesień medialnych wynika, że na poniedziałek dyrektor szpitala Piotr Matej zapowiada wydanie oświadczenia.

Lubelski poseł zabrał głos

Sprawę komentuje na swoim profilu Facebook lubelski poseł Konfederacji - Bartłomiej Pejo.

- W Lublinie doszło do wstrząsającej sytuacji. Fundacja Życie i Rodzina potwierdziła, że w Wojewódzkim Szpitalu Specjalistycznym im. Stefana Kardynała Wyszyńskiego dziecko przeżyło aborcję. Wszystko wskazuje na to, że była to późna aborcja eugeniczna wykonana na podstawie zaświadczenia od psychiatry. To wydarzenie pokazuje, jak dramatyczne konsekwencje niesie za sobą system, który pozwala na takie praktyki. Jeśli dziecko potrafi przeżyć próbę jego uśmiercenia, to znaczy, że mówimy o pełnoprawnym człowieku, a nie „zabiegu”. Takie sytuacje nie mogą być w Polsce zamiatane pod dywan. Potrzebujemy prawdy, odpowiedzialności i realnej ochrony życia, a nie fikcji prawnej, która prowadzi do tragedii - czytamy na profilu polityka.

Aborcja w Polsce

Obecnie – zgodnie z ustawą z 1993 r. o planowaniu rodziny, ochronie płodu ludzkiego i warunkach dopuszczalności przerywania ciąży w brzmieniu ukształtowanym m.in. przez dwa wyroki Trybunału Konstytucyjnego (wyrok z dnia 28 maja 1997 r. oraz wyrok z dnia 22 października 2020 r.) - aborcja jest dopuszczalna w dwóch przypadkach. Pierwszy to, gdy ciąża stanowi zagrożenie dla życia lub zdrowia kobiety ciężarnej (bez ograniczeń ze względu na wiek płodu). Natomiast drugi - gdy zachodzi uzasadnione podejrzenie, że ciąża powstała w wyniku czynu zabronionego, tj. gwałtu, wykorzystania bezradności lub upośledzenia do doprowadzenia do obcowania płciowego lub innej czynności seksualnej, nadużycia stosunku zależności lub wykorzystanie krytycznego położenia do doprowadzenia do obcowania płciowego lub innej czynności seksualnej, obcowania płciowego z małoletnim poniżej lat 15 lub kazirodztwa.

Jesienią 2020 roku w całym kraju wybuchły protesty - tzw. Strajki Kobiet. Było to pokłosie wyroku TK. 22 października 2020 r. Trybunał Konstytucyjny stwierdził niezgodność przesłanki embriopatologicznej przerwania ciąży. Trybunał uznał, że legalizacja zabiegu przerwania ciąży, w przypadku gdy badania prenatalne lub inne przesłanki medyczne wskazują na duże prawdopodobieństwo ciężkiego i nieodwracalnego upośledzenia płodu albo nieuleczalnej choroby zagrażającej jego życiu, nie znajduje konstytucyjnego uzasadnienia.

Joanna Niećko

Flaga z Opola Lubelskiego trafiła na Monte Cassino. Wyjątkowy symbol pamięci stworzyli osadzeni

POWIAT OPOLSKI: Niewielki, ale symboliczny akcent z Opola Lubelskiego znalazł swoje miejsce w jednym z najważniejszych dla Polaków miejsc pamięci narodowej. Ręcznie wykonana ceramiczna flaga Polski przygotowana przez osadzonych z Zakładu Karnego w Opolu Lubelskim trafiła do muzeum we Włoszech po obchodach 82. rocznicy bitwy o Monte Cassino.

Fot. Zakład Karny w Opolu Lubelskim

Ręcznie wykonana ceramiczna flaga Polski przygotowana przez osadzonych z Zakładu Karnego w Opolu Lubelskim trafiła do muzeum we Włoszech

Monte Cassino to miejsce szczególne dla historii Polski. W maju 1944 roku żołnierze 2. Korpusu Polskiego pod dowództwem generała Władysława Andersa stoczyli tam jedną z najcięższych bitew II wojny światowej. Zdobycie klasztoru stało się symbolem odwagi, poświęcenia i walki o wolność ojczyzny.

Co roku na Polskim Cmentarzu Wojennym odbywają się uroczystości upamiętniające bohaterów bitwy. Wśród delegacji, kombatantów, harcerzy i Polaków z całego świata pojawił się również wyjątkowy symbol przygotowany w Opolu Lubelskim.

Ceramiczna flaga Polski została wykonana ręcznie przez osadzonych z opolskiej jednostki penitencjarnej. Inicjatywa powstała dzięki zaangażowaniu Tomasza Szewczaka - lokalnego pasjonata historii i patrioty, który prowadził na terenie zakładu karnego cykl zajęć historycznych.

Efektem wspólnej pracy była nie tylko biało-czerwona flaga, ale również makieta klasztoru na Monte Cassino, przygotowana jako wyraz pamięci i szacunku dla polskich żołnierzy.

Jak informuje Zakład Karny w Opolu Lubelskim, ceramiczna flaga po zakończonych uroczystościach znalazła swoje stałe miejsce w Museo WinterLine w Venafro we Włoszech.

- Z ogromną radością chcemy poinformować, że flaga Polski przygotowana przez osadzonych z naszej jednostki na obchody 82. rocznicy zwycięskiej bitwy o Monte Cassino trafiła do muzeum - przekazują funkcjonariusze Zakładu Karnego.

To właśnie dzięki staraniom Tomasza Szewczaka symbol wykonany w Opolu Lubelskim pokonał setki kilometrów i stał się częścią ekspozycji włoskiego muzeum kierowanego przez Luciano Bucciego.

- Zachęcamy wszystkich odwiedzających do zwrócenia uwagi na nowy eksponat, który pokonał tak daleką drogę i jest wyrazem naszej pamięci o poległych bohaterach - podkreśla Zakład Karny.

Agnieszka Gołębiowska

Podszył się pod policjanta i okradł seniorkę

74-letnia kobieta straciła swoje oszczędności. Sprawca podszył się pod funkcjonariusza policji, podając się za naczelnika drogówki.

Mężczyzna skontaktował się telefonicznie z seniorką i poinformował ją, iż jej syn spowodował poważny wypadek drogowy. Aby uniknąć aresztu, konieczne miało być natychmiastowe wpłacenie kaucji. Oszust wywierał presję czasu i nakłaniał kobietę do utrzymania ciągłości połączenia, co miało uniemożliwić jej weryfikację informacji.

Niedługo później do miejsca zamieszkania kobiety przyszedł młody mężczyzna podający się za „policyjnego kuriera”, któremu przekazała ona gotówkę. Dopiero po fakcie okazało się, że była to zaplanowana próba wyłudzenia pieniędzy.

Magdalena Kołcon

Rozbójnik w restauracji

48-letni mieszkaniec Lublina wykorzystał chwilową nieuwagę obsługi lokalu i ukradł kilkuset złotych z kasetki w restauracji. Przyłapany wygrażał zabójstwem oraz podpaleniem restauracji.

Obezwładnili go obecni w lokalu świadkowie.

Podejrzany usłyszał zarzut dokonania kradzieży rozbójniczej w recydywie. Sąd go aresztował.

Magdalena Kołcon

R E K L A M A

UBOJNIA ZWIERZĄT RZEŹNYCH SP. ZO.O.
B.M. DOBROWOLSKIE
x skup bydła x dorosłe
x byki x skup koni
x jałówki
Kom. 511 660 072, 502 690 528
tel/ fax +48 25 797 41 38
e-mail: ubojniadobrowolska@o2.pl
Stare Kobiałki 106 21-450 Stoczek Łukowski

REG

eprasa.pl 8665d0aa74

Najbardziej oszczędni mają po kilkaset tysięcy zaskórniaków

Domy, mieszkania i setki tysięcy złotych. Takie majątki posiadają starostowie

Sowicie wynagradzani są starostowie z naszych powiatów. Roczne zarobki na poziomie ćwierć miliona złotych (brutto) to standard. Nie dziwi więc fakt, że głowy powiatów mają spore oszczędności, pokaźne zasoby nieruchomości czy po kilka samochodów.

Przeanalizowaliśmy oświadczenia majątkowe starostów powiatowych z terenów, na których ukazuje się „Wspólnota", Nowa Gazeta Biłgorajska i Zamojska24. To łącznie dwunastka urzędników z powiatów: bialskiego, opolskiego, puławskiego, radzyńskiego, parczewskiego, łęczyńskiego, lubartowskiego, łukowskiego, lubelskiego, ryckiego, biłgorajskiego i zamojskiego. Zarobki podane w tabeli to kwoty brutto, poza tymi, które określono jako dochód.

Starostowie składali oświadczenia majątkowe, w których są dane dotyczące 2025 roku. Względem zestawienia z danymi za 2024 rok jest jedna zmiana personalna - odwołanego Daniela Słowika zastąpił na stanowisku starosty łęczyńskiego Łukasz Reszka.

Ćwierć miliona złotych

Zarobki naszych starostów oscylują w okolicach ćwierć miliona złotych brutto rocznie. Największe zarobki uzyskane z pracy w urzędzie wykazał Janusz Hordejuk z powiatu parczewskiego - 306 tys. zł. Z kolei Mariusz Filipiuk z powiatu bialskiego oprócz zarobków ze starostwa powiatowego w wysokości 263,1 tys. zł, mógł liczyć także na wpływy m.in. z faktu bycia członkiem dwóch rad nadzorczych - łącznie prawie 60 tys. zł.

Dariusz Piotrowski z powiatu opolskiego do zarobków starosty, czyli 256,5 tys. zł, mógł doliczyć 100 tys. zł dochodu z gospodarstwa rolnego. Wyjątkiem w zestawieniu jest Łukasz Reszka z powiatu łęczyńskiego, który przejął stanowisko w październiku 2025 roku.

Zaskórniaki i długi

Nasi starostowie to oszczędni ludzie. Każdy ma jakieś zaskórniaki, a najwięcej, wg stanu na koniec 2025 roku, miał Jan Sławecki z powiatu lubartowskiego - 564 tys. zł Kolejne przykłady: Dariusz Piotrowski - 400 tys. zł i Janusz Hordejuk - ponad 350 tys. zł.

Urzędnicy z naszego zestawienia nie mają jednocześnie na swoich barkach szczególnie dużych zobowiązań. Wyjątkiem jest Dariusz Szustek, który wykazał w oświadczeniu majątkowym kredyt na zakup mieszkania na 374,8 tys. zł (razem z synem). Stanisław Grześko z powiatu zamojskiego ma natomiast dwa kredyty na łączną kwotę przekraczającą 240 tys. zł.

Domy, mieszkania, gospodarstwa

Większość szefów powiatów może pochwalić się sporym zasobem nieruchomości. Teresa Gutowska z powiatu puławskiego wyceniła dom na 800 tys. zł, do czego należy doliczyć m.in. działkę z garażem i mieszkanie warte łącznie ponad 600 tys. zł. Z kolei Dariusz Szustek ma dwa mieszkania o łącznej wartości 960 tys. zł. Dariusz Piotrowski wycenił swój dom na 320 tys. zł, ale ma też trzy mieszkania warte łącznie 770 tys. zł. A do tego gospodarstwo o wartości 450 tys. zł.

Na drugim biegunie są ci, którzy w oświadczeniach majątkowych podali, że nie mają żadnych nieruchomości: Andrzej Szarlip z powiatu biłgorajskiego i Szczepan Niebrzegowski z powiatu radzyńskiego.

Ciągniki, przyczepa i mercedesy

Niektórzy ze starostów to rolnicy, więc posiadają także maszyny, takie jak ciągniki - Dariusz Piotrowski i Mariusz Filipiuk. Teresa Gutowska ma przyczepę kempingową, a Janusz Hordejuk dwa mercedesy.

Dominik Smagała

IMIĘ I NAZWISKO (wiek), powiat	ZAROBKI	OSZCZĘDNOŚCI I DŁUGI	NIERUCHOMOŚCI	POJAZDY i inne ruchomości (pow. 10 tys. zł)
Mariusz Filipiuk (52), powiat bialski	**263,1 tys. zł** - starostwo, **240 tys. zł** - sprzedaż działek, **49,9 tys. zł** - dochód z Rady Nadzorczej Stocznia Remontowa Nauta S.A. w Gdyni, **8,9 tys. zł** - dochód z gospodarstwa, **9,1 tys. zł** - dochód z Rady Nadzorczej PUK Międzyrzec Podl., **480 zł** - umowa zlecenia.	Oszczędności: **85 tys. zł, 13,1 tys. zł** - kasa zapomogowo-pożyczkowa. Długi: **16,8 tys. zł** - kredyt na zakup gospodarstwa.	Gospodarstwo 13,1 ha - **784 tys. zł**	Ciągnik C-330 (1984) - **24,9 tys. zł,** BMW 318i (2008) - **12 tys. zł,** Audi A6 (2011) - **55 tys. zł,** quad Suzuki King (2007) - **17 tys. zł**
Andrzej Szarlip (41), powiat biłgorajski	**237,4 tys. zł** - starostwo	Oszczędności: **119,3 tys. zł.** Długi: **brak**	Brak	Brak
Jan Sławecki (58), powiat lubartowski	**287,8 tys. zł** - starostwo, **74 tys. zł** - sprzedaż mienia, **16,8 tys. zł** - najem, **4 tys. zł** - dochód z gospodarstwa, **3,7 tys. zł** - inne źródła	Oszczędności: **564 tys. zł.** Długi: **brak**	Dom 150 mkw. - **300 tys. zł,** mieszkanie 60 mkw. - **430 tys. zł,** gospodarstwo 3,35 ha - **190 tys. zł**	Audi Q5 (2010), Audi A4 (2015)
Sylwia Pisarek-Piotrowska (50), powiat lubelski	**252,3 tys. zł** - starostwo, **25,4 tys. zł** - wynagrodzenie w Lubelskim Ośrodku Doradztwa Rolniczego, **25,4 tys. zł** - PPK, **22,6 tys. zł** - IKZE, **4,6 tys. zł** - umowa zlecenie	Oszczędności: **140 tys. zł**. Długi: **29 tys. zł** - kredyt hipoteczny	Dom 159 mkw. - **650 tys. zł**, gospodarstwo 3,8 ha - **145 tys. zł,** działka pod domem 1,01 ha - **450 tys. zł,** udziały w gruntach rolnych (postępowanie spadkowe) - **80 tys. zł**	KIA Sportage (2023)
Łukasz Reszka (44), powiat łęczyński	**160,2 tys. zł** - stosunek pracy, **22,7 tys. zł** - dieta radnego, **9,6 tys. zł** - 800+, **300 zł** - dobry start, **6,7 tys. zł** - zasądzone koszty procesu, **6 tys. zł -** alimenty	Oszczędności: **60 tys. zł, 5 tys. euro.** Długi: **brak**	Działka budowlana 0,1015 ha - **152,3 tys. zł,** działka rekreacyjna zabudowana 0,054 ha i 0,0403 ha - **170 tys. zł**	Jeep compass (2018) - **70 tys. zł**
Dariusz Szustek (61), powiat łukowski	**258,4 tys. zł** - starostwo, **210 tys. zł** - przychód ze sprzedaży mieszkania	Oszczędności: **200 tys. zł.** Długi: **374,8 tys. zł** - kredyt hipoteczny (z synem)	Mieszkanie 26 mkw. - **260 tys. zł**, mieszkanie 39 mkw. - **700 tys. zł**, działka budowlana 0,1489 ha - **150 tys. zł,** droga dojazdowa 0,0249 ha (1/4) - **10 tys. zł**	Toyota Corolla (2016)
Dariusz Piotrowski (49), powiat opolski	**256,5 tys. zł** - starostwo, **100 tys. zł** - dochód z gospodarstwa	Oszczędności: **400 tys. zł.** Długi: **100 tys. zł** - kredyt płynnościowy	Dom 96 mkw. - **320 tys. zł,** mieszkanie 46 mkw. - **130 tys. zł,** mieszkanie 36 mkw. - **220 tys. zł,** mieszkanie 39 mkw. - **420 tys. zł,** gospodarstwo 6,69 ha - **450 tys. zł,** działka 871 mkw. (1/2) - **80 tys. zł**	ciągnik Ursus (2006), opryskiwacz (2007), Volkswagen Passat (2011), ciągnik Landini 65F (2001), Volvo V40 (2014)
Janusz Hordejuk (61), powiat parczewski	**306,3 tys. zł** - starostwo	Oszczędności: **294,2 tys. zł, 46,1 tys. zł** - PPK, **30,4 tys. zł** - IKZE. Długi: **brak**	Dom 140 mkw. - **500 tys. zł,** mieszkanie 28 mkw. - 200 tys. zł, działka 1001 mkw. - **50 tys. zł,** garaż 42 mkw. - **30 tys. zł**, działka 1022 mkw. (1/4) **- 50 tys. zł**	Mercedes Benz E212 (2015), Mercedes Benz E230 (2003)
Teresa Gutowska (59), powiat puławski	**273,6 tys. zł** - starostwo	Oszczędności**: 145 tys. zł.** Długi: **brak**	Dom 134 mkw. - **800 tys. zł,** mieszkanie 53 mkw. - **350 tys. zł,** działka pod domem 0,1 ha + garaż - **132,6 tys. zł** + **250 tys. zł,** działka gruntowa 0,4649 ha - **10 tys. zł,** działka gruntowa 3,49 ha (1/8) - **15 tys. zł**	Honda CRV (2008), Toyota Avensis (2012), przyczepa kempingowa Burnster Ventana (2001), Toyota Camry (2023)
Szczepan Niebrzegowski (65), powiat radzyński	**249,9 tys. zł** - starostwo	Oszczędności: **182 tys. zł.** Długi: **brak**	Brak	Audi A3 (2021)
Dariusz Szczygielski (62), powiat rycki	**253,6 tys. zł** - starostwo, **35,8 tys. zł** - umowa o dzieło, **1,8 tys. zł** - dochód z gospodarstwa	Oszczędności: **7,6 tys. zł, 70,7 tys. zł** - TFI/IKZE, **49,1 tys. zł** - PPK, **395 zł** - TFI/IKE, **900 euro.** Długi: **45,6 tys. zł** - kredyt na modernizację domu, **25,1 tys. zł** - kredyt na potrzeby bieżące	Dom 150 mkw. - **400 tys. zł,** gospodarstwo 2,085 ha - **302 tys. zł**	Nissan Qashqai (2014)
Stanisław Grześko (68), powiat zamojski	**254,4 tys. zł** - starostwo, **10,5 tys. zł** - emerytura, **4,2 tys. zł** - dodatek sołtysa	Oszczędności: **30,3 tys. zł, 1,1 tys. euro**. Długi: **37,1 tys. zł** - kredyt na remont domu, **205,9 tys. zł** - kredyt na cele mieszkaniowe	Dom 134 mkw. - **280 tys. zł,** gospodarstwo 3,49 ha - **140 tys. zł**	Audi A4 (2013)

REG

eprasa.pl 8665d0aa74

Śledczy pracują także nad sprawą myśliwego podejrzanego o zastrzelenie swojego kolegi koło Milejowa

Nowy zarzut dla myśliwego podejrzanego o zastrzelenie człowieka. Chodzi o jego dziecko

Podejrzany o zabójstwo 60-letniego mężczyzny myśliwy Sławomir A. wyszedł z aresztu za kaucją. Tymczasem śledczy wciąż ustalają przebieg tragedii z 16 sierpnia ub.r. Po przesłuchaniu syna 40-latka mężczyźnie postawiono kolejny zarzut. Do końca zbliża się za to śledztwo drugiego z myśliwych z regionu, także podejrzanego o zabójstwo.

Wyszedł na wolność. Cena: milion złotych

Spore kontrowersje wywołała grudniowa decyzja Sądu Apelacyjnego w Lublinie, który dał Sławomirowi A. możliwość opuszczenia aresztu po wpłaceniu poręczenia majątkowego w wysokości 1 mln zł. Na zupełnie innym stanowisku stała prokuratura, która oczekiwała utrzymania tymczasowego aresztowania dla podejrzanego.

Mężczyzna jest już na wolności. 40-latka objęto dozorem policji - mężczyzna musi zgłaszać się we właściwej jednostce policji trzy razy w tygodniu. Do tego ma zakaz opuszczania kraju połączony z zatrzymaniem paszportu.

Kwota poręczenia może robić wrażenie, ale warto podkreślić, że podejrzany to syn regionalnego potentata branży mięsnej, właściciela m.in. sieci sklepów mięsnych.

Andrzej wyszedł przed furtkę. I zginął tragicznie

60-letni Andrzej R. zginął od kuli wystrzelonej z broni myśliwskiej, gdy 16 sierpnia ub.r. wyszedł przed furtkę swojej działki w miejscowości Młyniska w gm. Michów (pow. lubartowski).

Tuż obok, w pobliżu swojego pola kukurydzy, polowanie wykonywał Sławomir A., na co dzień mieszkaniec gminy Puławy. To on zadzwonił po służby ratunkowe. Policjanci ustalili, że to właśnie 40-latek oddał śmiertelny strzał do Andrzeja R. Mężczyzna był trzeźwy. Przy oddawaniu strzału miał pomylić 60-latka z dzikiem.

Kluczowy świadek: nastoletni syn podejrzanego

Pozwalając podejrzanemu na wyjście z aresztu za poręczeniem, sąd uznał, że nie wpłynie to negatywnie na przebieg śledztwa. Tymczasem prokuratura wówczas jeszcze nie doprowadziła do przesłuchania najważniejszego świadka w sprawie - nastoletniego syna Sławomira A. (co wykonano dopiero kilka tygodni po wyjściu na wolność podejrzanego). Dziecko bowiem towarzyszyło ojcu podczas polowania, jednak chłopiec miał zostać odwieziony w pośpiechu z miejsca tragedii jeszcze przed przyjazdem służb.

Fot. Policja/Archiwum

Mężczyzna spędził cztery miesiące w areszcie, ale w grudniu sąd pozwolił mu wyjść za kaucją. Prokurator w ostatnich tygodniach doszedł do wniosku, że Sławomir A. powinien odpowiedzieć za jeszcze jeden czyn

prok. Marcin Kozak
Prokuratura Okręgowa w Lublinie

Oczekujemy na opinie z zakresu badań biologicznych oraz uzupełniającą z zakresu daktyloskopii. Planowane jest zasięgnięcie opinii z zakresu balistyki i łowiectwa

Sąd zakazał podejrzanemu kontaktowania się ze świadkami, czyli dwoma pozostałymi myśliwymi, którzy brali udział w feralnym polowaniu. Sławomir A. nie ma natomiast zakazu kontaktowania ze... swoim nastoletnim synem.

Nowy zarzut dla myśliwego

Tymczasem śledztwo jest w toku, trwają zaplanowane czynności dowodowe.

- Oczekujemy na sporządzenie opinii z zakresu badań biologicznych oraz uzupełniającej z zakresu daktyloskopii (odciski palców - przyp. red.), a także planowane jest zasięgnięcie opinii z zakresu balistyki i łowiectwa - informuje prokurator Marcin Kozak, p.f. rzecznika prasowego Prokuratury Okręgowej w Lublinie.

Jak się okazuje, prokurator doszedł do wniosku, że Sławomir A. powinien odpowiedzieć za jeszcze jeden czyn.

- Dotychczas przeprowadzone czynności pozwoliły na uzupełnienie Sławomirowi A. zarzutów o czyn z ustawy Prawo łowieckie (...), polegający na tym, że 16 sierpnia 2025 roku w miejscowości Młyniska wykonywał polowanie w obecności dziecka: 13-letniego Dawida A. - mówi prok. Marcin Kozak.

Artykuł ten brzmi: „Kto wykonuje polowanie w obecności lub przy udziale dziecka do 18. roku życia podlega grzywnie, karze ograniczenia wolności albo pozbawienia wolności do roku.

Nie zmienił się natomiast główny zarzut postawiony Sławomirowi A. - zarzut zabójstwa. Czyn ten w Kodeksie karnym jest zagrożony karą od dziesięciu lat pozbawienia wolności do nawet dożywocia.

Myśliwy zastrzelił myśliwego?

To niejedyne śledztwo prowadzone ws. myśliwego podejrzanego o oddanie śmiertelnego strzału do człowieka. W listopadzie ub.r. w pobliżu Milejowa (pow. łęczyński) Dariusz L. polował ze swoim kolegą, Andrzejem L. Starszy z mężczyzn został śmiertelnie postrzelony w klatkę piersiową. Dariusz L. jest podejrzany o zabójstwo swojego znajomego - według ustaleń śledczych miał pomylić kolegę z dzikiem i oddać do niego dwa strzały z myśliwskiej ambony z odległości 167 m. Mężczyzna został aresztowany, ale sąd w lutym pozwolił mu wyjść na wolność po wpłacie 100 tys. zł poręczenia majątkowego. Śledztwo jest na ostatniej prostej.

- W miejscu zdarzenia został przeprowadzony eksperyment procesowy, by odtworzyć przebieg tego zdarzenia i zweryfikować ewentualne twierdzenia, które składał podejrzany. Czekamy na opinie biegłych z zakresu balistyki, psychiatryczną oraz w kwestii DNA. Do tego na opinię uzupełniającą z zakresu medycyny sądowej. Gdy tylko te opinie wpłyną do prokuratury, wyznaczony zostanie termin końcowego zaznajomienia i sprawa zostanie zakończona aktem oskarżenia - wyjaśnia prok. Marcin Kozak.

Zarzut dla Dariusza L. nie uległ zmianie.

Dominik Smagała

Nie tylko wlepiają mandaty. Miła policyjna interwencja drogówki

POWIAT OPOLSKI:
Nie mandat, nie pościg i nie groźna interwencja, ale... zwykła ludzka pomoc. Policjanci z opolskiej drogówki pokazali, że policyjna służba to także codzienne wsparcie mieszkańców w drobnych, ale ważnych sytuacjach.

Do zdarzenia doszło podczas piątkowych (22 maja) działań „Bezpieczny Jednoślad" prowadzonych na terenie gminy Wilków. Funkcjonariusze Wydziału Ruchu Drogowego Komendy Powiatowej Policji w Opolu Lubelskim patrolowali okolicę, gdy zauważyli stojącą przy drodze starszą kobietę i rower, przy którym wyraźnie próbowała coś naprawić.

Fot. KPP Opole Lubelskie

Seniorka nie potrafiła poradzić sobie z naprawą roweru. Na szczęście z pomocą przybyli mundurowi

- Każda interwencja policjantów jest inna i należy być przygotowanym na różne scenariusze. Ludzie potrzebują pomocy w różnych życiowych sytuacjach. Niektóre z nich wymagają jedynie poświęcenia chwili czasu i chęci pomocy. I taką interwencję ostatnio przeprowadzili policjanci z Wydziału Ruchu Drogowego Komendy Powiatowej Policji w Opolu Lubelskim - podkreśla podkomisarz Katarzyna Bigos, rzeczniczka prasowa Komendy Powiatowej Policji w Opolu Lubelskim.

Policjanci zatrzymali się i zapytali, czy potrzebuje pomocy. Seniorka wyjaśniła, że podczas jazdy spadł jej łańcuch, a mimo prób nie potrafi samodzielnie usunąć usterki.

Mundurowi bez chwili wahania zabrali się do pracy. Po kilku minutach rower był już sprawny, a mieszkanka powiatu opolskiego mogła bezpiecznie kontynuować podróż.

– Ta sytuacja po raz kolejny pokazuje, że policyjna służba to nie tylko reagowanie na przestępstwa i wykroczenia, ale także codzienna pomoc mieszkańcom w trudnych sytuacjach. Policjanci z opolskiej komendy każdego dnia udowadniają, że hasło „Pomagamy i chronimy" ma dla nich realne znaczenie – dodaje podkomisarz Katarzyna Bigos.

Agnieszka Gołębiowska

REG

eprasa.pl 8665d0aa74

Natalia Kursa z tytułem Miss LV Bet

Reprezentantka Dęblina Natalia Kursa odniosła znaczący sukces w konkursie Polska Miss Województwa Lubelskiego. W gronie 24 finalistek z całego regionu zdobyła tytuł Miss LV Bet, który zapewnił jej automatyczny awans do ogólnopolskiego finału konkursu.

Finałowa gala odbyła się w Hotelu Victoria w Lublinie i zgromadziła kandydatki z całego województwa lubelskiego. Natalia reprezentowała powiat rycki, mierząc się z 23 rywalkami.

- Udało mi się dostać do ogólnopolskiego etapu, więc przede mną kolejny ogromny krok w tej przygodzie. Bardzo się cieszę i jestem wdzięczna za tę szansę - mówi Natalia.

Jak podkreśla, poziom konkursu był bardzo wysoki, a emocje towarzyszące gali ogromne. - Było 23 rywalki, dlatego tym bardziej stres i emocje były ogromne. Każda dziewczyna prezentowała wysoki poziom i dawała z siebie wszystko - wspomina.

Od spontanicznej decyzji do wielkiego sukcesu

Jeszcze kilka miesięcy temu Natalia nie planowała udziału w konkursie piękności. Jak sama przyznaje, decyzja o zgłoszeniu była całkowicie spontaniczna. - Sama raczej nie wpadłabym na to, żeby się zgłosić, bo nie był to mój wcześniej zaplanowany cel. Dużą rolę odegrała moja szefowa, która mnie do tego mocno zmotywowała i dodała mi odwagi. Przełamałam się i pomyślałam: „czemu nie?". Uznałam, że to może być coś nowego, ciekawego i przede wszystkim coś, co pozwoli mi wyjść ze strefy komfortu - opowiada.

Początkowo traktowała udział przede wszystkim jako przygodę i okazję do zdobycia nowych doświadczeń. - Nie miałam żadnej presji ani konkretnych oczekiwań. Chciałam po prostu spróbować czegoś innego, zobaczyć, jak to wygląda od środka i przeżyć coś, czego wcześniej nie znałam. Z czasem zaczęłam to traktować poważniej, bo pojawiły się kolejne etapy i większe emocje - dodaje.

Dzień pełen emocji

Finałowa gala poprzedzona była wielogodzinnymi przygotowaniami. Dzień rozpoczął się dla Natalii już o świcie. - Przygotowania zaczęłam od godziny 6:30, ponieważ o 12:00 musiałam być już na próbach. Sama gala rozpoczęła się o godzinie 18.00. To był bardzo intensywny dzień pełen emocji, makijaży, fryzur i ostatnich poprawek przed wyjściem na scenę - opowiada.

Reprezentantka Dęblina Natalia Kursa odniosła znaczący sukces w konkursie Polska Miss Województwa Lubelskiego. W gronie 24 finalistek z całego regionu zdobyła tytuł Miss LV Bet, który zapewnił jej automatyczny awans do ogólnopolskiego finału konkursu

Tytuł Miss LV BET (lub Polska Miss LV BET) to jedno z wyróżnień (dodatkowych) przyznawanych uczestniczkom podczas regionalnych etapów konkursu piękności Polska Miss. Laureatki tego tytułu, podobnie jak zdobywczynie głównych koron, zyskują bezpośredni awans do ogólnopolskiego półfinału konkursu

Choć dla wielu uczestniczek stres jest naturalnym elementem konkursu, w przypadku Natalii wyzwanie miało dodatkowy wymiar. Otwarcie mówi o swoich zmaganiach z napadami lęku i atakami paniki. - Dla mnie to było duże wyzwanie psychiczne, bo zmagam się z napadami lęku i atakami paniki, więc emocje były momentami naprawdę ogromne. Mimo tego starałam się opanować stres i po prostu cieszyć się chwilą - dodaje.

W tych trudnych momentach mogła liczyć na wsparcie najbliższych. - Tego dnia największe wsparcie miałam od osób, które bardzo mnie motywowały i pomagały mi opanować stres. Przy mnie była mama Krysia, brat Piotrek, bratowa Julita oraz mój znajomy Tomasz. Reszta osób, które nie mogły być na miejscu, oglądała transmisję na żywo - mówi.

Fryzjerka z pasją i mama

Na co dzień Natalia pracuje jako fryzjerka w salonie Beauty UA.

Jednocześnie przyznaje, że największą motywacją pozostaje dla niej rodzina, a szczególnie syn. - Najważniejsze dla mnie jest szczęście mojego synka. Chciałabym, żeby dorastał w miłości i poczuciu bezpieczeństwa. Marzę też o własnym salonie fryzjerskim i stworzeniu czegoś swojego, opartego na pasji. Małymi krokami staram się to realizować - dodaje.

Zdobycie tytułu Miss LV Bet oznacza automatyczny awans do etapu ogólnopolskiego. Dokładny termin finału nie został jeszcze ogłoszony, jednak Natalia już przygotowuje się do kolejnego wyzwania. - Teraz przede mną przygotowania do ogólnopolskiego etapu. Na ten moment czekamy jeszcze na więcej szczegółów i oficjalny termin gali - mówi.

Jak sama podkreśla, w konkursach tego typu kluczowe są nie tylko wygląd i prezentacja sceniczna, ale przede wszystkim autentyczność. - Najważniejsza jest osobowość i naturalność. Trzeba pokazać siebie taką, jaka jest się naprawdę. Liczy się pewność siebie, sposób bycia, zaangażowanie i pozytywna energia - dodaje.

mp

» DODATEK TELEWIZYJNY

PIĄTEK 5 Czerwca

TVP 1 (DVB-T)

7.00 Msza św. na Jasnej Górze **7.30** Welon, fura i brawura (1) **8.00** Serwis Info **8.15** Czterdziestolatek (5): Kondycja fizyczna, czyli walka z metryką **9.15** Ranczo (48): Bohaterski strajk **10.15** Komisarz Alex (57): Zabójczy gaz **11.05** Ojciec Mateusz (163): Osaczenie **12.00** Serwis Info **12.10** Agrobiznes **12.40** Magazyn rolniczy **12.55** Najsilniejsi na sawannie **14.00** Złoty chłopak (306)

15.00 Serwis Info – magazyn
15.25 Gra słów. Krzyżówka
16.00 Dziedzictwo (939)
17.00 Teleexpress
17.25 Jaka to melodia?
18.05 Reporterzy – magazyn
18.25 Akacjowa 38 (884)
19.30 19.30
19.40 Pytanie dnia
20.00 63. KFPP w Opolu: Premiery – transmisja
21.55 63. KFPP w Opolu: Hip-hop. Jedno podwórko 2 – transmisja festiwalu
23.50 Z biegiem lat, z biegiem dni (3-opis**, 4)** – serial obyczaj. Polska 1980 Reż. Andrzej Wajda, Edward Kłosiński Julka, córka pani Chomińskiej, z zapałem i nie bez sukcesów uprawia malarstwo. Niebawem wchodzi jednak w wiek zdatny do zamążpójścia i matka postanawia wydać ją za jakiegoś zamożnego kandydata.
2.35 Wałęsa. Człowiek ★★★ **z nadziei** – film biograficzny Polska 2013 Reż. Andrzej Wajda, wyk. Robert Więckiewicz, Agnieszka Grochowska

TVP 2 (DVB-T)

5.30 M jak miłość (1770) **6.25** Anna Dymna – spotkajmy się (445) **6.55** Barwy szczęścia (3328) **7.30** Pytanie na śniadanie – program inf.-publicystyczny **11.30** Operacja zdrowie **12.05** Rodzinka.pl (4): Siła argumentu, argument siły **12.35** Koło fortuny **13.15** Panna młoda (114) – serial obycz. Turcja 2024 **14.05** Va banque **14.35** Na sygnale (848): Na ostrzu noża – serial obycz. Polska 2026

15.05 La Promesa – pałac tajemnic (405)
16.00 Koło fortuny – teleturniej
16.35 Familiada – teleturniej
17.20 Panna młoda (115)
18.15 Va banque – teleturniej
18.50 Jeden z dziesięciu
19.25 Barwy szczęścia (3328) – serial Polska 2026
19.55 Domowe patenty – felieton
20.05 Rodzinka.pl (295)
20.40 Papillon. Motylek ★★★★ – dramat obyczaj. Czechy/Hiszp./USA 2017 Reż. Michael Noer, wyk. Charlie Hunnam
23.00 Człowiek w żelaznej ★★★ **masce** – film historyczny USA/Francja 1998 Reż. Randall Wallace, wyk. Leonardo DiCaprio, Jeremy Irons, John Malkovich Muszkieterowie postanawiają zemścić się na okrutnym królu, osadzając na tronie jego brata, trzymanego w więzieniu w żelaznej masce.
1.15 Dla ciebie wszystko ★★★ – melodramat USA 2014
3.25 Księżniczka na Manhattanie ★★★ – komedia romantyczna USA/Kanada 2022

Polsat (DVB-T)

5.25 Telezakupy TV Okazje – program promocyjno-reklamowy **6.00** Nowy dzień – magazyn informacyjny telewizji Polsat **8.00** Halo tu Polsat – program informacyjno-publicystyczny **11.30** Gliniarze (820-822): Przynęta / Kanciarze / Pojedynek – serial fabularno-dokumentalny Polska 2023 **14.40** Dlaczego ja? (1462): Błędy młodości – serial fabularno-dokumentalny Polska 2025

15.50 Wydarzenia
16.10 Pogoda
16.15 Interwencja – magazyn
16.30 Na ratunek 112 (1059)
17.00 Gliniarze (1027): Złoto W lesie zostają odkryte zwłoki młodej kobiety i szczątki zaginionego rok wcześniej mężczyzny. Natalia i Kuba sprawdzają hipotezę, że sprawcą jest seryjny zabójca.
18.00 Pierwsza miłość (4231) – serial Polska 2026
18.50 Wydarzenia
19.20 Gość „Wydarzeń"
19.50 Piraci z Karaibów: Klątwa ★★★★ **Czarnej Perły** – film przyg. USA 2003 Reż. Gore Verbinski, wyk. Johnny Depp, Orlando Bloom, Keira Knightley
23.00 Nowy początek ★★★★ – film sf USA/Kanada 2016 Reż. Denis Villeneuve, wyk. Amy Adams, Jeremy Renner, Forest Whitaker
1.30 Ksiądz – film sensacyjny ★★★ USA 2011 Reż. Scott Stewart, wyk. Paul Bettany, Karl Urban, Cam Gigandet
3.30 Nasz nowy dom

TVN (DVB-T)

5.00 Nauka jazdy (24) **5.40** Uwaga! – magazyn**5.55** Ukryta prawda (1659) **6.50** Kuchenne rewolucje: Łódź – „Świńskie sprawki" **7.45** Dzień Dobry TVN – program informacyjno-publicystyczny **11.30** Gliniarze (820-822): Przynęta / Kanciarze / Pojedynek – serial fabularno-dokumentalny Polska 2023 **14.40** Dlaczego ja? (1462): Błędy młodości – serial fabularno-dokumentalny Polska 2025

16.50 Szpital św. Anny (40) Dzień przed ślubem z Filipem Zosia odwiedza Sandrę i Kalinkę. Michalina Rataj przekazuje Kai nowe wieści w sprawie Wrońskiego.
17.55 Detektywi (139)
19.00 Fakty
19.35 Raport Roland Garros
19.50 Uwaga! – magazyn
20.00 Diuna – film sf ★★★★ USA/Kanada 2021 Reż. Denis Villeneuve, wyk. Timothée Chalamet, Rebecca Ferguson, Zendaya
23.20 Zakonnica ★★★ – horror USA 2018 Reż. Corin Hardy, wyk. Demián Bichir, Taissa Farmiga, Jonas Bloquet Kiedy młoda zakonnica ginie w klasztorze w Rumunii, Watykan wysyła księdza i nowicjuszkę, by przyjrzeli się sprawie. Ryzykując życie, odkrywają sekret zakonu.
1.20 Plan ucieczki ★★★ – film sens. USA 2013 Reż. Mikael Håfström, wyk. Sylvester Stallone, Arnold Schwarzenegger
3.45 Kuba Wojewódzki

TVN 7 (DVB-T)

6.50 Szkoła (702, 703) **8.45** Ukryta prawda (1312, 1394, 1395) **11.55** W-11 Wydział Śledczy (1023-1025) **14.00** Detektywi (97) **15.00** Szpital (743) **16.00** Sędzia Anna Maria Wesołowska (470, 471) **18.00** Sekrety życia (33) **19.00** Ukryta prawda (1504) **20.00** ★★★ Seks w wielkim mieście – komedia romant. USA 2008, reż. Michael Patrick King, wyk. Sarah Jessica Parker, Kim Cattrall **23.10** ★★★★ Wzgórza marzeń – musical USA 2021, reż. Jon M. Chu, wyk. Anthony Ramos **2.05** Lego Ninjago – film anim. USA/Dania/Australia 2017

TVP Kultura (DVB-T)

10.10 ★★★★ Uczta Babette – dram.a Dania 1987 **12.15** Roman Wilhelmi – „Podróże w czasie" **12.55** Humor Wiesława Michnikowskiego **14.00** ★★★ Jesienią o szczęściu – dram. Polska **15.15** ★★★★ Nasz człowiek w Hawanie – film obycz. W. Bryt. 1959 **17.10** Zmiennicy (11) **18.20** Video Killed the Radio Star **18.55** Pan wzywał, Milordzie? (5) **20.00** ★★★★ Królowa Margot – film hist. Fr./Wł. 1994 **22.45** Powrót Sherlocka Holmesa (1) **23.55** ★★★ Nigdy nie mów nigdy – film sens. W. Bryt./USA 1983

TVP Sport (DVB-T)

8.15 Piłka nożna: Francja – Wybrzeże Kości Słoniowej **10.15** Piłka nożna: 2. półfinał **12.15** Piłka nożna (tow.): Polska – Nigeria **14.30** Mundial. Teatr emocji **15.30** Hokej na lodzie: NHL **17.15** Studio **17.55 (L)** Piłka nożna: Eliminacje MŚ (k) strefy UEFA: Polska – Francja **20.20 (L)** Koszykówka uliczna 3x3: MŚ w Warszawie: 5. dzień – turniej (k) **22.15** Sportowy wieczór **22.45** Piłka nożna: Eliminacje MŚ (k) strefy UEFA: Polska – Francja **0.55** Boks: Mario Barrios – Manny Pacquiao **2.00 (L)** Koszykówka: NBA

TV 4 (DVB-T)

6.00 Strażnik Teksasu (10, 11) **7.55** Bogaty dom – biedny dom (126) **8.55** Policjantki i policjanci (460, 461) **10.55** Na ratunek 112 (1120, 479) **11.55** Dlaczego ja? (1547, 1548) **13.55** Trudne sprawy (1316-13-18) **16.55** Policjantki i policjanci (1374) **18.00** Łowcy skarbów. Kto da więcej (61) **19.00** Policjantki i policjanci (1375) **20.00** Gwiazdy kabaretu (170, 178) **22.05** ★★★★ Ewolucja planety małp – film sf USA/W. Bryt./Kanada 2014, reż. Matt Reeves, wyk. Andy Serkis, Gary Oldman **0.50** STOP Drogówka (374) **1.55** Love Island. Wyspa miłości (6)

TV Trwam (DVB-T)

11.35 Natura et Homo **12.20** Głos serca (126) **13.05** Woda i las. Źródło życia na Ziemi **13.30** Msza św. z Jasnej Góry **14.30** Drzwi do lasu **15.00** Modlitwa w Godzinie Miłosierdzia **15.20** Mocni w wierze **16.10** Natura obiektywnie **16.40** Wielkopolanie nad Wisłą **17.30** Łączy nas historia **18.15** Westerplatte młodych **19.00** Warto zauważyć... w mijającym tygodniu **19.30** Historie Starego Testamentu – film animowany **19.45** Modlitwa z telefonicz. udziałem dzieci **20.00** Informacje **20.20** Różaniec **21.00** Apel Jasnogórski

TV Puls (DVB-T)

8.00 Kobra – oddział specjalny (3, 4) **10.00** Maria z przedmieścia (5, 6) **11.55** Nie igraj z aniołem (89) **12.55** Wspaniałe stulecie (23) **13.45** ★★★★ Ja cię kocham, a ty śpisz – komedia rom. USA 1995 **15.55** ★★★ Kariera frajera – komedia USA 1998 **17.45** ★★★ Pożyczony narzeczony – komedia romant. USA 2011 **20.00** ★★ Transporter: Nowa moc – film sensac. Francja. 2015 **22.00** ★★★★ Non stop – film sens. W. Bryt./Fr./USA/Kan. 2014 **0.05** ★★★ Kobiety mafii – film sensac. Polska 2018

★★★★★ koniecznie ★★★★ zdecydowanie tak ★★★ możesz ★★ nie musisz ★ zdecydowanie nie **(L)** na żywo

DVB-T stacje dostępne w naziemnej telewizji cyfrowej

REG

eprasa.pl 8665d0aa74

SOBOTA 6 Czerwca

TVP 1

7.00 Msza św. na Jasnej Górze **7.40** Rok w ogrodzie **8.05** Rok w ogrodzie extra **8.20** Pełnosprawni **8.50** Ranczo (49): Debata **9.50** Komisarz Alex (58) **10.45** Ojciec Mateusz (164) **11.40** Mali mieszkańcy Półwyspu Iberyjskiego: Zadziwiający tancerze i potomkowie smoków **12.55** ★★★ Fanfan Tulipan – film przygodowy Francja 2003 **14.40** Domowe patenty **14.45** Okrasa łamie przepisy

15.20 Tacy byliśmy: Na opolskiej scenie – cykl reportaży
16.00 Dziedzictwo (940)
17.00 Teleexpress
17.15 Orędzie arcybiskupa Adriana Galbasa na Święto Dziękczynienia
17.30 Rolnik szuka żony (1) Edycja programu z 2025 roku, pełnego marzeń i wielkich emocji. Marta Manowska spotyka się z Barbarą, Arkadiuszem, Gabrielem, Krzysztofem i Rolandem, którzy szukają prawdziwej miłości.
18.40 Jaka to melodia?
19.30 19.30
19.45 Pytanie dnia
20.00 63. KFPP w Opolu: „Autobiografia" – jubileusz Bogdana Olewicza
21.55 63. KFPP w Opolu: Kabaret Neo-Nówka. 26-lecie – transmisja
23.40 Z biegiem lat, z biegiem dni (5, 6) – serial obyczaj. Polska 1980
2.15 Tylko strach – dramat ★★★★ obyczajowy Polska 1993 Reż. Barbara Sass, wyk. Anna Dymna, Dorota Segda, Jerzy Trela

TVP 2

5.10 Barwy szczęścia (3324, 3325) **6.25** M jak miłość (1913) **7.30** Pytanie na śniadanie – program inform.-publicystyczny **10.55** Górna półka smaku – magazyn **11.25** Zmiennicy (1): Ceny umowne – serial komediowy Polska 1986 **12.30** Festiwal Zaczarowanej Piosenki **13.05** Panna młoda (115) – serial obyczaj. Turcja 2024 **14.00** Familiada **14.35** Koło fortuny – teleturniej

15.15 Szansa na sukces. Opole 2026: Big Cyc – show
16.20 Na dobre i na złe (983) – serial obycz. Polska
17.20 Panna młoda (116)
18.15 Va banque – teleturniej
18.45 Wyższa Szkoła Jazdy
19.10 Słowo na niedzielę
19.25 Rodzinka.pl (296): Staszek Natalia zaprasza Paulę do domu. Ludwik próbuje ocieplić relacje z Adelą. Boscy z przyjaciółmi wspominają zmarłego rówieśnika. Natalia chce namówić Ludwika na zmianę stylu życia na zdrowszy.
20.00 Strażnik – thriller USA 2006 ★★★ Reż. Clark Johnson, wyk. Michael Douglas, Kiefer Sutherland, Eva Longoria
21.55 W deszczowy dzień ★★★ **w Nowym Jorku** – komedia romantyczna USA 2019 Reż. Woody Allen, wyk. Timothée Chalamet, Elle Fanning, Selena Gomez
23.35 Papillon. Motylek ★★★★ – dramat obyczajowy Czechy/Hiszpania/USA 2017
2.00 Człowiek w żelaznej ★★★ **masce** – film historyczny USA/Francja 1998

Polsat

5.40 Telezakupy TV Okazje **6.00** Nowy dzień **8.00** Halo tu Polsat – program informacyjno-publicystyczny **11.20** Ewa gotuje **11.55** ★★★ Dziennik cwaniaczka – komedia USA/W. Bryt. 2010, reż. Thor Freudenthal, wyk. Zachary Gordon, Robert Capron **13.50** ★★★ Pokojówka na Manhattanie – komedia USA 2002, reż. Wayne Wang, wyk. Jennifer Lopez, Ralph Fiennes, Natasha Richardson

16.20 Kochaj albo rzuć ★★★★ – komedia Polska 1977 Reż. Sylwester Chęciński, wyk. Władysław Hańcza, Irena Karel, Anna Dymna
18.50 Wydarzenia
19.15 Prezydenci i premierzy
19.55 Świętokrzyska Gala Kabaretowa 2025
23.15 Venom – film sensacyjny ★★★ USA/Chiny 2018 Reż. Ruben Fleischer, wyk. Tom Hardy, Michelle Williams, Riz Ahmed Eddie poświęcił życie, aby zdemaskować firmę Life Foundation. Obsesja zniszczyła mu karierę i związek z Anną. Pewnego dnia jego ciało zostaje opanowane przez obcego zwanego Venomem.
1.45 Złoto pustyni – dramat woj. ★★★★ USA/Australia 1999 Reż. David O. Russell, wyk. George Clooney, Mark Wahlberg, Ice Cube Amerykanie prowadzą działania wojenne w Iraku. Major Archie zdobywa informacje o złocie ukrytym przez Saddama Husajna gdzieś na pustyni.
4.10 Kabaretowa Ekstraklasa

TVN

5.15 Nauka jazdy (25) **5.40** Uwaga! **5.55** Ukryta prawda (1660) **6.50** Pogromcy chaosu (5) **7.45** Dzień Dobry TVN – program inform.-publicyst. **11.30** Na Wspólnej (4221-4223) **13.25** Młode gliny (2) – serial kryminalny Polska **14.30** ★★★ Clifford. Wielki czerwony pies – film familijny USA/Kanada/Wielka Brytania 2021, reż. Walt Becker, wyk. Darby Camp, Jack Whitehall, Tony Hale

16.35 Poszukiwacze zaginionej ★★★★ **arki** – film przyg. USA 1981
19.00 Fakty
19.35 Raport Roland Garros
19.45 Uwaga! – magazyn
20.00 P.S. Kocham Cię ★★★★ – melodr. USA 2007 Reż. Richard LaGravenese, wyk. Hilary Swank, Gerard Butler, Harry Connick Jr.
22.45 Trzy tysiące lat tęsknoty ★★★ – dramat obyczaj. USA/Australia 2022 Reż. George Miller, wyk. Tilda Swinton, Idris Elba, Alyla Browne
0.55 Dom w głębi lasu ★★★★ – horror USA/Kanada 2011 Reż. Drew Goddard, wyk. Kristen Connolly, Chris Hemsworth Grupa przyjaciół wybiera się na weekend do domku w głębi lasu. Odczytanie fragmentu starego pamiętnika sprawia, że w chacie objawiają się złowrogie siły.
3.00 Szpital św. Anny (106)
4.00 Uwaga! – magazyn
4.15 Nauka jazdy
4.45 Recepta na stary dom – serial dok. USA 2018

TVN 7

6.15 Wiza na miłość: pierwsze spotkanie (16) **7.10** New Looney Tunes (19-21) **7.55** Sonic: Szybki jak błyskawica II – film anim. USA/Jap./Kan./W. Bryt. 2022 **10.25** Zgłoś remont (1) **11.25** Mówię Wam (16) **12.40** Ukryta prawda (1386, 1387) **14.45** Szpital św. Anny (1, 2) **16.45** Detektywi (321) **17.45** ★★★ Bardzo dziki Zachód – film sens. USA 1999 **20.00** ★★★ Ocean's 8 – kom. sens. USA 2018, reż. Gary Ross, wyk. Sandra Bullock **22.20** ★★★★ Wszystko wszędzie naraz – kom. USA 2022 **1.05** ★★★★ Efekt motyla – thriller USA/Kan. 2004 **3.30** Fachowcy (18)

TV 4

5.30 Telezakupy TV Okazje **6.00** Łowcy skarbów. Kto da więcej (182) **7.00** Galileo (1136, 1137) **9.05** #JesteśmyDlaDzieci (331) **9.30** Galileo (1138) **10.30** Mini Galileo (72) **10.40** Galileo (1200, 1201) **12.45** ★★★ Bezsenność w Seattle – komedia rom. USA 1993, reż. Nora Ephron, wyk. Meg Ryan, Tom Hanks **14.55** Policjantki i policjanci (1426-1430) – serial obyczaj. Polska 2026 **20.00** Sprawiedliwi. Trójmiasto (105-108) – serial krym. Polska 2026 **0.00** Gwiazdy kabaretu (50, 177) **2.05** STOP Drogówka (349) **3.05** Interwencja (5911)

TVP Kultura

9.40 ★★★ Zabawa w chowanego – film obycz. Polska 1986 **10.45** Kosmos 1999 **11.50** Wenecja, miasto wyrosłe z bagien **13.00** ★★★ Duma i namiętność – dram. obycz. USA 1957 **15.25** Kariera Nikodema Dyzmy (1) **16.30** ★★★★ Uczta Babette – dramat Dania 1987 **18.25** Kantor i Jarema. Powrót do Wenecji **19.00** Konkurs Eurowizji dla Młodych Muzyków – Erywań – Armenia 2026 **21.15** ★★★ Kraina wielkiego nieba – dram. USA 2018 **23.10** ★★★★ Królowa Margot – film hist. Fr./Włochy/Niemcy 1994

TV Trwam

11.30 Podróż Apostolska Papieża Leona XIV do Hiszpanii **12.03** Informacje **13.30** Msza święta z Jasnej Góry **14.20** Muzyczne chwile **14.45** Jak wygrać małżeństwo? **15.00** XXX Spotkanie Młodych Lednica 2000 **16.10** Historia PL **17.00** Polka **17.30** XXX Spotkanie Młodych Lednica 2000 **18.15** Rozmowy niedokończone **19.30** Manna z nieba **19.45** Modlitwa z telefonicz. udziałem dzieci **20.00** Informacje **20.30** Podróż Apostolska Papieża Leona XIV do Hiszpanii **22.00** XXX Spotkanie Młodych Lednica 2000

TVP Sport

8.35 Koszykówka uliczna 3x3: MŚ w Warszawie: 5. dzień – turniej kobiet i mężczyzn – 1/8 finału – trzy wybrane mecze **10.05** Koszykówka: NBA: Finał – 2. mecz **12.10** Droga do mundialu **13.15** Studio **13.40** (L) Piłka nożna: Betclic 2. Liga: Baraż – finał **16.45** Studio **16.55** (L) Koszykówka uliczna 3x3: MŚ w Warszawie: 6. dzień – turniej kobiet i mężczyzn – ćwierćfinały **22.00** Sportowy wieczór **22.25** (L) Boks: Chris Billam-Smith – Ryan Rozicki **2.00** (L) Hokej na lodzie: NHL: Finał – 3. mecz

TV Puls

5.00 Dyżur (31, 32) **6.00** Kobra – oddział specjalny (1, 3-4) **9.00** Taki jest świat (23, 22) **10.00** Lombard. Życie pod zastaw (484-489, 964-967) **20.00** ★★★ Anna – film sens. Fr. 2019, reż. Luc Besson, wyk. Sasha Luss, Helen Mirren **22.20** ★★★ Kandahar – film sens. USA/Arab. Saud. 2023, reż. Ric Roman Waugh, wyk. Gerard Butler **0.55** ★★★ Kobiety mafii 2 – film sens. Polska 2019, reż. Patryk Vega, wyk. Angie Cepeda, Agnieszka Dygant **3.45** Taki jest świat (23) **4.15** Menu na miarę (1)

★★★★★ koniecznie ★★★★ zdecydowanie tak ★★★ możesz ★★ nie musisz ★ zdecydowanie nie (L) na żywo

DVB-T stacje dostępne w naziemnej telewizji cyfrowej

NIEDZIELA 7 Czerwca

TVP 1

7.00 Msza św. w Krakowie Łagiewnikach **8.00** Tydzień **8.30** Alternatywy 4 (9): Upadek **9.50** Stawka większa niż życie (1): Wiem, kim jesteś **10.55** Ojciec Mateusz (165): Piotruś Pan **11.55** Między ziemią a niebem **12.00** Anioł Pański **12.15** Między ziemią a niebem **12.45** Portret kapłana (11): Ks. Krystian SDB **13.05** Planeta zmian II (1): Malediwy, USA i Grenlandia **14.15** Dom (19)

16.00 Dziedzictwo (941) – serial obycz. Turcja 2020
17.00 Teleexpress
17.35 Żona dla Polaka (1) – reality show Polska 2024 Czterech kawalerów polskiego pochodzenia mieszkających w USA – Mariusz, Mateusz, Sebastian i Łukasz – postanawia odnaleźć swoją drugą połówkę wśród kobiet, któe przyleciały z Polski.
18.40 Jaka to melodia?
19.30 19.30
19.45 Pytanie dnia
20.00 63. KFPP w Opolu: 45 lat – jubileusz Lady Pank
23.50 Z biegiem lat, z biegiem dni (7, 8-opis) – serial obyczaj. Polska 1980 Reż. Andrzej Wajda, wyk. Leszek Piskorz, Anna Polony, Jerzy Bińczycki Nadchodzi rok 1914. Wszyscy mówią o zbliżającej się wojnie, która może przynieść Polsce wyzwolenie.
3.10 Fanfan Tulipan – film ★★★ przygodowy Francja 2003 Reż. Gérard Krawczyk, wyk. Vincent Perez, Penélope Cruz, Didier Bourdon

TVP 2

5.10 Barwy szczęścia (3327, 3328) – serial Polska 2026 **6.25** M jak miłość (1914) – serial obyczajowy Polska 2026 **7.30** Pytanie na śniadanie – program informacyjno-publicystyczny **11.20** Domowe patenty **11.25** Tamte lata, tamte dni (50): Andrzej Grabowski **12.00** Wyspa dzieci, czyli muzyczni spadkobiercy zespołu 2 Plus 1 – koncert **14.00** Familiada – teleturniej **14.35** Koło fortuny

15.10 Szansa na sukces. Opole 2026: Ralph Kaminski
16.15 Tak to leciało! – teleturniej
17.15 Harald i Sonja: miłość wbrew regułom (3)
18.30 Pan Mama (58)
19.00 Śmietanka towarzyska ★★★ – komedia USA 2016 Reż. Woody Allen, wyk. Jesse Eisenberg, Kristen Stewart, Steve Carell
20.40 Wielkie oczy – film ★★★★ biograf. USA/Kanada 2014 Reż. Tim Burton, wyk. Amy Adams, Christoph Waltz, Danny Huston Lata 60. XX w. Świat zachwyca się portretami kobiet i dzieci o wielkich oczach, których autorstwo przypisuje sobie Walter Keane. Żyjąca w cieniu męża malarka postanawia wyjawić prawdę.
22.40 Strażnik ★★★ – thriller USA 2006
0.35 Krucjata. Znak bliźniąt (12) – serial krym. Polska
1.35 W deszczowy dzień ★★★ **w Nowym Jorku** – kom. romantyczna USA 2019
3.20 Akacjowa 38
4.35 Na dobre i na złe (887)

Polsat

5.25 Telezakupy TV Okazje – program reklamowy **6.00** Nowy dzień – magazyn informacyjny **8.00** Halo tu Polsat – program informacyjno-publicystyczny **11.45** Toy Story II – film animowany dla dzieci USA 1999, reż. John Lasseter, Ash Brannon, Lee Unkrich **13.45** Madagaskar II – film animowany USA 2008, reż. Tom McGrath, Eric Darnell, dub. Artur Żmijewski, Piotr Adamczyk, Małgorzata Kożuchowska

15.45 Piraci z Karaibów: Klątwa ★★★★ **Czarnej Perły** – film przygodowy USA 2003 Reż. Gore Verbinski, wyk. Johnny Depp, Orlando Bloom, Keira Knightley
18.50 Wydarzenia
19.35 Państwo w państwie
20.00 Najmro – komedia sensac. ★★★ Polska 2021 Reż. Mateusz Rakowicz, wyk. Dawid Ogrodnik, Jakub Gierszał, Olga Bołądź
22.10 Skołowani – komedia ★★★ obyczajowa Polska 2023 Reż. Jan Macierewicz, wyk. Michał Czernecki, Agnieszka Grochowska
0.40 Holmes i Watson ★★ – komedia USA/Kan. 2018 Reż. Etan Cohen, wyk. Will Ferrell, John C. Reilly, Ralph Fiennes Detektyw Sherlock Holmes i doktor John Watson znów łączą siły. Ich zadaniem jest zbadanie sprawy morderstwa w Pałacu Buckingham.
2.30 Świat według Kiepskich (579-581): Telewizor / Remont za friko / Daleki krewny z Ameryki

TVN

5.40 Uwaga! **5.55** Ukryta prawda (1661) – serial fab.-dokum. Polska 2024 **6.50** Bez kompleksów (5) – reality show Polska 2025 **7.45** Dzień Dobry TVN – program informacyjno-publicystyczny **11.30** Co za tydzień – magazyn **12.15** Ugotowani (1) **13.25** ★★★★ Wredne dziewczyny – komedia USA/Kanada 2004, reż. Mark Waters, wyk. Lindsay Lohan, Rachel McAdams, Jim Powers

15.30 Pan Samochodzik ★★★ **i templariusze** – film przygodowy Polska 2023 Reż. Antoni Nykowski, wyk. Mateusz Janicki, Sandra Drzymalska, Maria Dębska Historyk sztuki Tomasz znajduje krzyż, będący wskazówką do odkrycia skarbu templariuszy. Razem z harcerzami musi prześcignąć rywali, którzy nie cofną się przed niczym.
17.55 Kuchenne rewolucje: Wschowa – La Trattoria Familja – reality show
19.00 Fakty
19.35 Raport Roland Garros
19.45 Indiana Jones i Świątynia ★★★★ **Zagłady** – film przygodowy USA 1984
22.15 Sherlock Holmes ★★★★ – film kryminalny USA/Niemcy 2009 Reż. Guy Ritchie, wyk. Robert Downey Jr., Jude Law, Rachel McAdams
0.50 Szefowie wrogowie 2 ★★★ – komedia USA 2014 Reż. Sean Anders, wyk. Jason Bateman, Jennifer Aniston, Jamie Foxx

TVN 7

6.00 Wiza na miłość: pierwsze spotkanie (17) **6.55** New Looney Tunes (22, 23) **7.25** Dzieciak rządzi – film anim. USA 2017 **9.20** Ukryta prawda (1308, 1388, 1389) **15.10** Szpital św. Anny (3, 4) **17.00** Detektywi (322) **18.00** Madagaskar III – film anim. USA/Indie 2012 **20.00** ★★★ Jack Ryan: Teoria chaosu – thriller USA/Rosja/W. Bryt. 2014, reż. Kenneth Branagh **22.20** ★★★ Oszukać przeznaczenie – horror USA/Kan. 2000, reż. James Wong, wyk. Devon Sawa **0.20** ★★★★ Wejście smoka – film sens. Hongk./USA 1973 **2.30** Żyjąc z potworem

TV 4

6.00 Łowcy skarbów. Kto da więcej (184) **7.00** Wielkie tajemnice historii (9, 10) **8.50** Galileo (1202, 1203) **10.50** Mini Galileo (3) **11.05** Asterix kontra Cezar – film anim. Francja 1985 **12.45** ★★★★ Ewolucja planety małp – film sf USA/W. Bryt./Kan. 2014, reż. Matt Reeves, wyk. Andy Serkis **15.30** ★★★ Drużyna A – komedia sensac. USA 2010, reż. Joe Carnahan, wyk. Liam Neeson, Jessica Biel **17.55** Uroczysko (259-260, 157-158) **20.00** Sprawiedliwi – wydział kryminalny (988-991) **0.00** STOP Drogówka (350) **1.05** Wielkie tajemnice historii (11, 12)

TVP Kultura

9.20 Paryska 27 **10.00** Wenecja, miasto wyrosłe z bagien **11.10** Kosmos 1999 **12.10** Opole – koncertowe wspomnienia **12.30** 15. Krajowy Festiwal Piosenki Polskiej Opole '77 **14.00** ★★★ Zorro – film przyg. Wł./Fr. 1975 **16.10** Kariera Nikodema Dyzmy (2) **17.15** Studio Kultura – niedziela z... **18.10** ★★ Jest sprawa – komedia Polska 2003 **20.00** ★★★★ Pan od muzyki – dramat Fr./Szwajc. 2004 **21.45** Kulturalni **22.40** Banksy: Sztuka wyjęta spod prawa **0.45** Zakonnica – film anim.

TV Trwam

9.30 Wieluń był pierwszy **10.00** Podróż Apostolska Papieża Leona XIV do Hiszpanii **13.00** Bazylika Bożego Ciała w Krakowie **13.20** Przebudzenie giganta – św. Weronika Giuliani **15.00** Wieś to też Polska **16.10** Koncert życzeń **17.00** Natura et Homo **17.30** Sól Ziemi **18.00** Podróż Apostolska Papieża Leona XIV do Hiszpanii **19.30** Baśniowy teatr lalek **20.00** Informacje **20.20** Różaniec **21.00** Apel Jasnogórski **22.00** Mocni Jego mocą **22.30** Muzyczne chwile **22.45** Jak wygrać małżeństwo?

TVP Sport

8.50 Polska Liga Żeglarska: Ekstraklasa R1 Sopot **9.15** Hokej na lodzie: NHL **10.30** Futbol totalny **11.45** Mundial. Teatr emocji **13.45** (L) Lekkoatletyka: Halina Konopacka Classic w Warszawie **16.45** Studio **16.55** (L) Koszykówka uliczna 3x3: MŚ w Warszawie: 7. dzień **20.35** Studio **20.40** (L) Koszykówka uliczna 3x3: MŚ w Warszawie: 7. dzień **22.15** Sportowy wieczór **23.00** Piłka nożna: Mistrzostwa Europy mężczyzn do lat 17 w Estonii: Finał **1.10** Oktagon MMA: Gala 89 w Bratysławie

TV Puls

7.35 Don Matteo: Boski detektyw (9, 10) **9.45** Zaklinaczka duchów (59, 60) **11.40** ★★★ Krokodyl Dundee – kom. Australia 1986 **13.40** ★★★ Krokodyl Dundee II – kom. Australia/USA 1988 **15.55** ★★★ Wasabi: Hubert zawodowiec – kom. Jap./Fr. 2001 **17.55** ★★★★ Dirty Dancing – film muz. USA 1987 **20.00** ★★★ Bodyguard zawodowiec – film akcji USA/Hol./Kan./W. Bryt./Fr. 2017 **22.20** ★★ Plan emerytalny – kom. Kan./Kajm. 2023 **0.45** ★★★★ Stan gry – thriller USA/W. Bryt./Fr. 2009

★★★★★ koniecznie ★★★★ zdecydowanie tak ★★★ możesz ★★ nie musisz ★ zdecydowanie nie (L) na żywo

DVB-T stacje dostępne w naziemnej telewizji cyfrowej

REG

eprasa.pl 8665d0aa74

PONIEDZIAŁEK 8 Czerwca

TVP 1

7.00 Msza św. na Jasnej Górze **7.30** Studio Raban **8.00** Serwis Info **8.05** Pogoda Info **8.15** Czterdziestolatek (6): Włosy Flory, czyli labirynt **9.10** Ranczo (50): Kontratak **10.10** Komisarz Alex (59): Testament **11.05** Ojciec Mateusz (166) **12.00** Serwis Info **12.10** Agrobiznes **12.40** Rok w ogrodzie extra **12.55** Planeta zmian II (1): Malediwy, USA i Grenlandia **14.00** Złoty chłopak (307)

15.00 Serwis Info – magazyn
15.10 Pogoda Info
15.25 Gra słów. Krzyżówka
16.00 Dziedzictwo (942)
17.00 Teleexpress
17.25 Jaka to melodia?
18.05 Reporterzy – magazyn
18.25 Akacjowa 38 (885)
19.30 19.30
19.55 Pytanie dnia
20.30 Prokurator (1) – serial krym. Polska 2015 Reż. Katarzyna Dominiak, Jacek Filipiak, Maria Skąpska, Jakub Wielecki
21.25 Uczciwy złodziej ★★★ – thriller USA 2020 Reż. Mark Williams, wyk. Liam Neeson, Kate Walsh, Robert Patrick Złodziej Tom, aby zyskać możliwość spokojnego życia z ukochaną, zamierza pójść na układ z FBI i zwrócić ukradzione pieniądze. Ale okazuje się, że agentom nie można ufać.
23.15 Fenomen Fogga – film dokumentalny Polska 2023
0.20 Poznań 56 ★★★ – dramat hist. Polska 1996
2.20 Słodkie oczy ★★★ – komedia Polska 1979

TVP 2

5.30 M jak miłość (1771) **6.25** Rodzina (nie od) święta **6.55** Barwy szczęścia (3329) **7.30** Pytanie na śniadanie – program informacyjno-publicystyczny **11.30** Okrasa łamie przepisy: Smaki Opolszczyzny **12.00** Wyższa Szkoła Jazdy (1) **12.35** Koło fortuny **13.15** Panna młoda (116) – serial obyczaj. Turcja 2024 **14.05** Va banque **14.35** Na sygnale (849) – serial obyczaj. Polska 2026

15.05 La Promesa – pałac tajemnic (406) – telenowela Hiszp. 2023
16.00 Koło fortuny – teleturniej
16.35 Familiada – teleturniej
17.20 Panna młoda (117) – serial obycz. Turcja 2024
18.15 Va banque – teleturniej
18.50 Jeden z dziesięciu
19.25 Barwy szczęścia (3329) – serial Polska 2026
20.05 Omnibus – szybcy i mądrzy – teleturniej
20.55 Postaw na milion
21.50 Na sygnale (837, 838) – serial obycz. Polska 2026
22.55 Ludzie i bogowie (7-opis**, 8)** – serial hist. Polska 2020 Porucznik Martel, zdradzony przez Zajdera, trafia na Szucha, gdzie jest torturowany przez gestapowców. W końcu zgadza się na współpracę. Po wypuszczeniu kontaktuje się z podziemiem.
0.45 Na tropach przeszłości (4) – serial krym. Fr. 2023
1.45 Nasz dom w górach (4): Taniec godowy – serial obyczaj. Niemcy 2018
2.40 Akacjowa 38
4.40 Na dobre i na złe (888)

Polsat

5.25 Telezakupy TV Okazje – program rekl. **6.00** Nowy dzień – magazyn informacyjny **8.30** Malanowski i Partnerzy (286, 287): Łowca nagród / Diabelski sąsiad **9.30** Trudne sprawy (1215, 1216): Pogubiona matka / Trzy babki – serial fab.-dok. Polska 2023 **11.35** Gliniarze (823-825): Oddychaj / Słodkie kłamstwa / Ośmiornica **14.40** Dlaczego ja? (1463): Brzdąc – serial fab.-dok. Polska 2025

15.50 Wydarzenia
16.15 Pogoda
16.20 Interwencja – magazyn
16.30 Na ratunek 112 (1060)
17.00 Gliniarze (1028)
18.00 Pierwsza miłość (4232) – serial Polska 2026
18.50 Wydarzenia
19.15 Gość „Wydarzeń”
19.55 Milionerzy – teleturniej
20.35 Jurassic World – film ★★★★ przygodowy USA 2015 Reż. Colin Trevorrow, wyk. Chris Pratt, Bryce Dallas Howard, Nick Robinson
23.10 Salt – film sens. USA 2010 ★★★★ Reż. Phillip Noyce, wyk. Angelina Jolie, Liev Schreiber, Chiwetel Ejiofor Evelyn Salt zostaje oskarżona przez rosyjskiego zdrajcę Orłowa, że jest szpiegiem KGB i bierze udział w spisku, który ma ostatecznie doprowadzić do zniszczenia USA.
1.20 Searching ★★★ – thriller USA/Rosja 2018 Reż. Aneesh Chaganty, wyk. John Cho, Debra Messing, Michelle La
3.45 Ewa gotuje
4.40 Disco gramy!

TVN

5.15 Nauka jazdy (27)**5.40** Uwaga! **5.55** Ukryta prawda (1662) **6.50** Kuchenne rewolucje: Myszęcin – „Gościniec” **7.45** Dzień Dobry TVN – program inform.-publicystyczny **11.20** Doradca smaku – magazyn **11.25** Kuchenne rewolucje: Wschowa – La Trattoria Familja: Nowy Tomyśl – Oaza Smaku **13.40** Ukryta prawda (1637-1638, 1701) – serial fabularno-dokument. Polska 2024

16.50 Szpital św. Anny (41) – serial obycz. Polska 2025
17.55 Detektywi (150)
19.00 Fakty
19.55 Uwaga! – magazyn
20.15 Na Wspólnej (4224) – serial Polska 2026
20.50 Bitwa o gości – reality show Polska 2025
22.00 Na skraju załamania ★★★ – thriller W. Bryt./USA 2024 Reż. Jeff Celentano, wyk. Minka Kelly, Dermot Mulroney, Maggie Grace Cass była świadkiem tragedii na wiejskiej drodze. Po tym wydarzeniu nawiedza ją duch i Cass wątpi w swoje zdrowie psychiczne. Po serii przerażających wydarzeń wierzy, że będzie następną ofiarą.
0.05 Matrix – film sf USA 1999 ★★★★ Reż. Andy Wachowski, Larry Wachowski, wyk. Keanu Reeves, Laurence Fishburne, Carrie-Anne Moss
2.55 Co za tydzień – magazyn
3.35 Szpital św. Anny (108) – serial obycz. Polska 2026
4.35 Uwaga! – magazyn
4.55 Recepta na stary dom (3) – serial dok. USA 2018

TVN 7

6.50 Szkoła (707, 708) **8.45** Ukryta prawda (1313, 1396) **11.55** W-11 Wydział Śledczy (1026-1028) **14.00** Detektywi (98) **15.00** Szpital (744) **16.00** Sędzia Anna Maria Wesołowska (472, 473) **18.00** Sekrety życia (34) **19.00** Ukryta prawda (1505) **20.00** ★★★ Sekret w ich oczach – film krym. USA/W. Bryt./Hiszpania/Korea Pd. 2015, reż. Billy Ray **22.25** ★★★ Seks w wielkim mieście – komedia rom. USA 2008, reż. Michael Patrick King, wyk. Sarah Jessica Parker **1.25** ★★★ Morderstwo doskonałe – film sens. USA 1998 **3.35** Mówię Wam (16)

TV 4

5.30 Telezakupy TV Okazje **6.00** Strażnik Teksasu (12, 13) **7.55** Bogaty dom – biedny dom (127) **8.55** Policjantki i policjanci (462, 463) **10.55** Na ratunek 112 (1121, 480) **11.55** Dlaczego ja? (1549, 1550) **13.55** Trudne sprawy (1319-1321) **16.55** Policjantki i policjanci (1375) **18.00** Łowcy skarbów. Kto da więcej (62) **19.00** Policjantki i policjanci (1376) **20.00** Uroczysko (165, 166) **21.00** Sprawiedliwi. Trójmiasto (109) **22.00** Sprawiedliwi – wydział kryminalny (992) **23.05** ★★ Legion – horror USA 2010 **1.15** Love Island. Wyspa miłości (7)

TVP Kultura

10.15 ★★★ Książę sezonu – kom. Polska 1970 **11.20** ★★★★ Parasolki z Cherbourga – film muz. Fr./Niemcy 1964 **13.00** Niepoprawny Belmondo **14.05** Kosmos 1999 **15.10** ★★ Goodbye Rockefeller – film dla młodz. Polska 1993 **16.55** Zmiennicy (12) **18.10** Dźwięk Nowego Jorku **18.55** Pan wzywał, Milordzie? (6) **20.00** ★★★★ Goldeneye – film sensac. W. Bryt./USA 1995 **22.20** ★★★★ Musisz żyć – dramat Polska 2000 **0.05** Sibelius. Siedem symfonii **1.35** Kulturalni **2.30** ★★★★ Pan od muzyki

TV Trwam

12.20 Kraina Sanu **13.10** Parafia pw. Świętej Rodziny **13.30** Msza święta z Jasnej Góry **14.20** Muzyczne chwile **14.30** Burza w okręgu krakowskim **15.00** Powstańczym śladem **15.50** Ma się rozumieć **16.10** Sanktuaria polskie **16.30** Porady medyczne bonifratrów **17.00** Świadkowie **17.30** Spotkanie Rodziny Radia Maryja **20.00** Informacje **20.20** Różaniec **20.50** Myśląc Ojczyzna **21.00** Apel Jasnogórski **21.40** Polski punkt widzenia **22.00** Podróż Apostolska Papieża Leona XIV do Hiszpanii

TVP Sport

8.35 Koszykówka uliczna 3x3: MŚ w Warszawie **9.30** Lekkoatletyka: Halina Konopacka Classic w Warszawie **11.45** Koszykówka uliczna 3x3: MŚ w Warszawie **13.45** FOGO Futsal Ekstraklasa: Piast Gliwice – Texom Eurobus Przemyśl **15.50** Koszykówka uliczna 3x3: MŚ w Warszawie **20.05** Piłka nożna: Liga Mistrzów UEFA: Paris Saint-Germain – Arsenal FC **22.15** Sportowy wieczór **22.50** Lekkoatletyka: Halina Konopacka Classic w Warszawie **1.05** Reportaż **1.30** NBA Action

TV Puls

6.00 Policjanci z Miami (5, 6) **8.00** Kobra – oddział specjalny (4, 5) **10.00** Maria z przedmieścia (7, 8) **12.00** Nie igraj z aniołem (90) **13.00** Wspaniałe stulecie (24) **14.00** Kurierzy (9) **15.00** Lombard. Życie pod zastaw (490, 491) **17.00** Kurierzy (10) **18.00** Lombard. Życie pod zastaw (967, 968) **20.00** ★ Najemnik – film sens. USA/Aruba/RPA 2006 **22.00** ★★ Zabić Salazara – film akcji USA/Monaco/Rum. 2016 **0.00** ★★★ Kolonia karna – film sf USA/W. Bryt. 1994 **2.25** Dzielnica strachu (447)

★★★★★ koniecznie ★★★★ zdecydowanie tak ★★★ możesz ★★ nie musisz ★ zdecydowanie nie **(L)** na żywo

DVB-T stacje dostępne w naziemnej telewizji cyfrowej

WTOREK 9 Czerwca

TVP 1

7.00 Msza św. na Jasnej Górze **7.30** Kościół z bliska **8.00** Serwis Info **8.05** Pogoda Info **8.15** Czterdziestolatek (7) **9.15** Ranczo (51): Fałszerze uczuć **10.10** Komisarz Alex (60): Gra pozorów **11.05** Ojciec Mateusz (167): Diabelski śmiech **12.00** Serwis Info **12.10** Agrobiznes **12.40** Magazyn rolniczy **12.55** Dzikie imperium (1): Rokselany, złote małpy z Hubei **14.00** Złoty chłopak (308)

15.00 Serwis Info – magazyn
15.10 Pogoda Info
15.25 Gra słów. Krzyżówka
16.00 Dziedzictwo (943)
17.00 Teleexpress
17.25 Jaka to melodia?
18.05 Reporterzy – magazyn
18.25 Akacjowa 38 (886) Blanca wraca na Akacjową i oskarża matkę o porwanie syna i jego podmianę na zmarłą dziewczynkę. Pułkownik Valverde prosi Silvię o rękę. Paquito odkrywa, że Flora ma towary z przemytu.
19.30 19.30
19.55 Pytanie dnia
20.30 Prokurator (2) – serial krym.
21.25 Śmierć nadejdzie jutro ★★★ – film sens. W. Bryt./USA/Hiszpania/Islandia 2002 Reż. Lee Tamahori, wyk. Pierce Brosnan, Halle Berry, Toby Stephens
23.45 Katastrofa Air India. Jak do tego doszło? – film dokumentalny W. Bryt. 2025
0.45 Uczciwy złodziej ★★★ – thriller USA 2020
2.35 Poznań '56 ★★★ – dramat hist. Polska 1996
4.30 Wykrywacz kłamstw

TVP 2

5.35 M jak miłość (1772) **6.30** Ukryta historia. Leśne kościoły **6.55** Barwy szczęścia (3330) **7.30** Pytanie na śniadanie – mag. inf. **11.30** Rodzinka.pl (5, 6): Dziewczyna Tomka / Co jest do jedzenia? – serial kom. Polska 2011 **12.35** Koło fortuny **13.15** Panna młoda (117) – serial obycz. Turcja 2024 **14.05** Va banque – teleturniej **14.35** Na sygnale (850): Sport to zdrowie – serial obycz. Polska 2026

15.05 La Promesa – pałac tajemnic (407)
16.00 Koło fortuny – teleturniej
16.35 Familiada – teleturniej
17.20 Panna młoda (118)
18.15 Va banque – teleturniej
18.50 Jeden z dziesięciu
19.25 Barwy szczęścia (3330) – serial Polska 2026
20.05 Omnibus – szybcy i mądrzy – teleturniej
20.55 Postaw na milion
21.50 Na sygnale (839, 840-opis**)** Zespół Banacha jedzie do mężczyzny, który ma poważne rany i krwotok. Obrażenia pacjenta od razu wydają się ratownikom podejrzane, a po chwili wychodzi na jaw, że ranny uciekł z więzienia.
22.55 Ludzie i bogowie (9, 10) – serial hist. Polska 2020
0.45 Na tropach przeszłości (5) – serial krym. Fr. 2023
1.45 Nasz dom w górach (5) – serial obycz. Niemcy 2019
2.40 Dzieci wroga – film dokumentalny Szwecja/Dania/Katar 2021
3.45 Rodzinka.pl – serial kom. Polska 2026
4.35 Na dobre i na złe (889)

Polsat

5.25 Telezakupy TV Okazje **6.00** Nowy dzień – program informacyjno-publicystyczny **8.30** Malanowski i Partnerzy (288, 289): Uwikłana / Powrót zza grobu **9.30** Trudne sprawy (1217, 1218): Cudze szczęście / Strach przed wyjawieniem prawdy **11.35** Gliniarze (826-828) – serial fabul.-dokum. Polska 2023 **14.40** Dlaczego ja? (1464): Łowczyni majątku – serial fab.-dok. Polska 2025

15.50 Wydarzenia
16.15 Pogoda
16.20 Interwencja – magazyn
16.30 Na ratunek 112 (1061): Idiotka – serial fab.-dok.
17.00 Gliniarze (1029) – serial fab.-dokum. Polska 2024
18.00 Pierwsza miłość (4233) – serial Polska 2026
18.50 Wydarzenia
19.15 Gość „Wydarzeń”
19.55 Milionerzy – teleturniej
20.35 Venom 2: Carnage ★★★ – horror USA 2021 Reż. Andy Serkis, wyk. Tom Hardy, Woody Harrelson, Michelle Williams
22.45 Barry Seal: Król przemytu ★★★★ – film sensac. USA 2017 Reż. Doug Liman, wyk. Tom Cruise, Domhnall Gleeson, Sarah Wright Barry to przemytnik, pilot, ale także patriota i jeden z najbogatszych ludzi w Ameryce lat 80. XX wieku. Zostaje zwerbowany przez CIA, aby przeprowadzić tajną operację.
1.05 Alfa – film przygodowy USA/Chiny/Kanada 2018 ★★★ Reż. Albert Hughes
3.20 Nasz nowy dom (359)

TVN

5.40 Uwaga! **5.55** Ukryta prawda (1663) **6.50** Kuchenne rewolucje: Kalinowiec – „Schabowy i spółka” **7.45** Dzień Dobry TVN – program informacyjno-publicystyczny **11.20** Doradca smaku – magazyn kulinarny **11.25** Kuchenne rewolucje: Bistro „Galancie”, Łódź: Żnin, bar „Chicken Go” **13.40** Ukryta prawda (1639-1640, 1702) – serial fabularno-dokumentalny Polska 2024

16.50 Szpital św. Anny (42) – serial obycz. Polska 2025
17.55 Detektywi (166): Wszystkie kobiety Kasjana – serial fabularno-dok. Polska 2025
19.00 Fakty
19.55 Uwaga! – magazyn
20.15 Na Wspólnej (4225) – serial Polska 2026
20.50 Podwójne ryzyko – thriller ★★★ USA/Niemcy/Kanada 1999 Reż. Bruce Beresford, wyk. Tommy Lee Jones, Ashley Judd, Bruce Greenwood
23.05 Kuba Wojewódzki
0.10 Star Trek – film sf ★★★★ USA/Niemcy 2009 Reż. J.J. Abrams, wyk. Chris Pine, Zachary Quinto, Leonard Nimoy Opowieść o początkach historii załogi USS Enterprise. James Kirk i Spock spotykają na swojej drodze zaślepionego chęcią zemsty Nero, który podróżuje w czasie. Muszą go powstrzymać, nim będzie za późno.
2.45 Szpital św. Anny (109)
3.50 Uwaga! – magazyn
4.05 CSI: Kryminalne zagadki Las Vegas (18): Złośnica w Krainie Czarów

TVN 7

6.50 Szkoła (710, 711) **8.45** Ukryta prawda (1314, 1398, 1399) **11.55** W-11 Wydział Śledczy (1029-1031) **14.00** Detektywi (99) **15.00** Szpital (745) **16.00** Sędzia Anna Maria Wesołowska (474, 475) **18.00** Sekrety życia (35) **19.00** Ukryta prawda (1506) **20.00** ★★★★ Dzień próby – film sensac. USA 2001, reż. Antoine Fuqua, wyk. Denzel Washington, Ethan Hawke **22.35** ★★★ Oszukać przeznaczenie – horror USA/Kan. 2000, reż. James Wong, wyk. Devon Sawa, Ali Larter **0.45** ★★★ Wyścig o złoto – dramat Norwegia 2022 **3.20** Zgłoś remont (1)

TV 4

6.00 Strażnik Teksasu (14, 15) **7.55** Bogaty dom – biedny dom (128) **8.55** Policjantki i policjanci (464, 465) **10.55** Na ratunek 112 (1122, 1123) **11.55** Dlaczego ja? (1551, 1552) **13.55** Trudne sprawy (1322, 1323) **16.55** Policjantki i policjanci (1376) **18.00** Łowcy skarbów. Kto da więcej (63) **19.00** Policjantki i policjanci (1377) **20.00** Uroczysko (167, 168) **21.00** Sprawiedliwi. Trójmiasto (110) **22.00** Sprawiedliwi – wydział kryminalny (993) **23.00** ★★★ We krwi – film sens. USA/W. Bryt./Puerto Rico 2014 **1.20** Love Island. Wyspa miłości (8)

TVP Kultura

10.15 ★★★ Zorro – film przygod. Wł./Fr. 1975 **12.45** Sagrada Familia – wyzwanie dla Gaudiego **13.50** Kosmos 1999 **14.55** ★★★ Wenecja – film obycz. Polska 2010 **17.05** Zmiennicy (13) **18.15** Poszukiwacze zaginionych dzieł sztuki **18.55** Pan wzywał, Milordzie? (2) **20.00** Teatr TV: Ja, Feuerbach – spektakl Polska 2015 **21.40** ★★★ Tommaso – dram. W. Bryt./Wł./USA/Grecja 2019 **23.45** Ingmar Bergman: okiem choreografa **0.50** ★★★★ Goldeneye – film sens. W. Bryt./USA 1995, reż. Martin Campbell

TV Trwam

12.20 Kocham życie **13.05** W sądeckiej krainie **13.30** Msza święta z Jasnej Góry **14.30** Podróż Apostolska Papieża Leona XIV do Hiszpanii **15.30** Poronin – Parafia Św. Marii Magdaleny **16.10** Jestem mamą **16.25** Przyroda w obiektywie **16.40** Zdrowie z Bożej apteki **17.00** Niemy świadek historii. Puszcza Rudnicka **17.30** Burza w okręgu krakowskim **18.15** Rozmowy niedokończone **19.30** Każdy maluch to potrafi **19.45** Modlitwa z telefonicznym udziałem dzieci **20.00** Podróż Apostolska Papieża Leona XIV do Hiszpanii

TVP Sport

8.15 Polska Liga Żeglarska: Ekstraklasa R1 Sopot **8.40** Koszykówka: NBA **9.55** Piłka nożna **11.50** Badminton: LOTTO Ekstraliga Badmintona: Mecz o 3. miejsce **12.55 (L)** Badminton: LOTTO Ekstraliga Badmintona: Finał **16.10** Koszykówka uliczna 3x3: MŚ w Warszawie **17.55 (L)** Piłka nożna **20.05** Studio **20.40 (L)** Piłka nożna: Eliminacje MŚ kobiet strefy UEFA: Holandia – Polska **23.15** Sportowy wieczór **23.50** Piłka nożna (tow.): Polska – Ukraina **2.00** (L) Hokej na lodzie: NHL: Finał – 4. mecz

TV Puls

6.00 Policjanci z Miami (6, 7) **8.00** Kobra – oddział specjalny (5, 6) **10.00** Maria z przedmieścia (9, 10) **12.00** Nie igraj z aniołem (91) **13.00** Wspaniałe stulecie (25) **14.00** Kurierzy (10) **15.00** Lombard. Życie pod zastaw (492, 493) **17.00** Kurierzy (11) **18.00** Lombard. Życie pod zastaw (968, 969) **20.00** ★★ Tokarev. Zabójca z przeszłości – film sensacyjny USA/Francja 2014 **22.00** ★★ Transporter: Nowa moc – film sensacyjny Francja 2015 **23.55** ★★★ Pokerzysta – thriller USA/Australia 2022

★★★★★ koniecznie ★★★★ zdecydowanie tak ★★★ możesz ★★ nie musisz ★ zdecydowanie nie **(L)** na żywo

DVB-T stacje dostępne w naziemnej telewizji cyfrowej

REG

eprasa.pl 8665d0aa74

ŚRODA 10 Czerwca

TVP 1

7.00 Msza święta na Jasnej Górze **7.30** Rodzina (nie od) święta **8.00** Serwis Info **8.10** Pogoda Info **8.15** Czterdziestolatek (8): Otwarcie trasy, czyli czas wolny **9.10** Ranczo (52): Zemsta i wybaczenie **10.10** Komisarz Alex (61): Bestia **11.05** Ojciec Mateusz (168): Reportaż z domu **12.00** Serwis Info **12.10** Agrobiznes **12.40** Magazyn rolniczy **12.55** Dzikie imperium (2) **14.00** Złoty chłopak (309)

15.00 Serwis Info – magazyn
15.10 Pogoda Info
15.25 Gra słów. Krzyżówka
16.00 Dziedzictwo (944)
17.00 Teleexpress
17.25 Jaka to melodia?
18.05 Reporterzy – magazyn
18.25 Akacjowa 38 (887)
19.30 19.30
19.55 Pytanie dnia
20.30 Prokurator (3) – serial krym.
21.25 Film dokumentalny
22.25 Niewinni czarodzieje
★★★★★ – dramat Polska 1960
Reż. Andrzej Wajda,
wyk. Tadeusz Łomnicki,
Krystyna Stypułkowska,
Wanda Koczeska
Młody lekarz pracuje w klubie sportowym, lubi jazz. Chętnie nawiązuje przelotne związki z kobietami. Poznaje w lokalu piękną dziewczynę. Oboje ulegają wzajemnej fascynacji.
0.00 Śmierć nadejdzie jutro
★★★ – film sensacyjny W. Bryt./USA/Hiszp./Islandia 2002
2.10 Kaziu, Polska Ci dziękuje – film dokum. Polska 2006
3.00 Mundial 2026 – FIFA World Cup 2026 Countdown Concert

TVP 2

5.30 M jak miłość (1773) **6.25** Pożyteczni.pl **6.55** Barwy szczęścia (3331) **7.30** Pytanie na śniadanie – program informacyjno-publicystyczny **11.30** Gwiazdorska kuchnia Ani – magazyn **12.00** Rodzinka.pl (7): Jedna kobieta, czterech facetów **12.35** Koło fortuny **13.15** Panna młoda (118) – serial obyczajowy Turcja 2024 **14.05** Va banque **14.35** Na sygnale (851): Obcy w domu

15.05 La Promesa – pałac tajemnic (408)
Curro nie umie pogodzić się z zachowaniem Martiny. Jimena grozi Ablowi, że zniszczy mu życie, jeśli wyzna prawdę o jej ciąży. Salvador dostaje reprymendę od don Rómula.
16.00 Koło fortuny – teleturniej
16.35 Familiada – teleturniej
17.20 Panna młoda (119) – serial obycz. Turcja 2024
18.15 Va banque – teleturniej
18.50 Jeden z dziesięciu
19.25 Barwy szczęścia (3331) – serial Polska 2026
20.05 Omnibus – szybcy i mądrzy – teleturniej
20.55 Postaw na milion
21.50 Na sygnale (841, 842) – serial obycz. Polska 2026
22.55 Ludzie i bogowie (11, 12) – serial hist. Polska 2020
0.45 Na tropach przeszłości (6) – serial krym. Fr. 2023
1.45 Nasz dom w górach (6) – serial obycz. Niemcy 2019
2.45 Implozja: Katastrofa „Titana" – film dok. Wielka Bryt./Kan./Niemcy/USA 2025
4.30 Na dobre i na złe (890) – serial obycz. Polska 2023

Polsat

5.25 Telezakupy TV Okazje **6.00** Nowy dzień – magazyn informacyjny **9.30** Trudne sprawy (1219, 1220): Tancerka z przymusu / Powrót – serial fabul.-dokument. Polska 2023 **11.30** Gliniarze (829-831): Efekt motyla / Czas spłaty długów / Plan na życie – serial fabularno-dokumentalny Polska 2023 **14.40** Dlaczego ja? (1465): Błąd młodości – serial fabularno-dokumentalny Polska 2025

15.50 Wydarzenia
16.15 Pogoda
16.20 Interwencja – magazyn
16.30 Na ratunek 112 (1062)
17.00 Gliniarze (1030)
18.00 Pierwsza miłość (4234) – serial Polska 2026
18.50 Wydarzenia
19.15 Gość „Wydarzeń"
19.55 Milionerzy – teleturniej
20.35 7 rzeczy, których nie wiecie o facetach
★★★ – komedia Polska 2016
Reż. Kinga Lewińska,
wyk. Zbigniew Zamachowski,
Maciej Zakościelny, Mikołaj Roznerski
Siedem historii mężczyzn, którzy borykają się z problemami, od samotności po chęć ucieczki przed stabilizacją i zobowiązaniami. Każdy czuje co innego i musi odnaleźć się w wymagającym świecie.
23.05 Jak ukradłem 100 milionów
★★ – komedia Polska 2024
Reż. Michał Węgrzyn, wyk.
Antoni Królikowski, Zuzanna Zielińska, Małgorzata Socha
1.10 Chiński zodiak – komedia
★★★ sens. Hongk./Chiny 2012
3.35 Nasz nowy dom

TVN

5.05 Recepta na stary dom (5) **5.40** Uwaga! **5.55** Ukryta prawda (1664) **6.50** Kuchenne rewolucje: Tarnowskie Góry – „Art-smaku" **7.45** Dzień Dobry TVN – program inform.-publicyst. **11.20** Doradca smaku **11.25** Kuchenne rewolucje: Gospoda „Pod zachrypniętym kogutem", Glewo / Łódź – „Świńskie sprawki" **13.40** Ukryta prawda (1641-1642, 1703) – serial fabul.-dok. Polska

16.50 Szpital św. Anny (43) – serial obycz. Polska 2025
17.55 Detektywi (167): Koniec życia Aurelii – serial fabul.-dokument. Polska 2025
Detektywi prowadzą sprawę zaginięcia Aurelii. Policja i bliscy zaginionej uznali, że popełniła samobójstwo, ale ciała nie odnaleziono. Trop prowadzi do handlarzy żywym towarem.
19.00 Fakty
19.55 Uwaga! – magazyn
20.15 Na Wspólnej (4226) – serial Polska 2026
20.50 Król Artur: Legenda miecza – film przygodowy
★★★ Wielka Brytania/USA/Australia 2017
Reż. Guy Ritchie,
wyk. Charlie Hunnam, Astrid Bergès-Frisbey, Jude Law
23.25 Diuna – film sf
★★★★ USA/Kanada 2021
Reż. Denis Villeneuve,
wyk. Timothée Chalamet,
Rebecca Ferguson, Zendaya
2.40 Śmierć Diany: dwa śledztwa: Zamknięcie sprawy – serial dok. USA 2022
3.50 Szpital św. Anny (110)
4.50 Uwaga! – magazyn

TVN 7

6.50 Szkoła (713, 714) **8.45** Ukryta prawda (1315, 1400, 1401) **11.55** W-11 Wydział Śledczy (1032-1034) **14.00** Detektywi (100) **15.00** Szpital (746) **16.00** Sędzia Anna Maria Wesołowska (476, 477) **18.00** Sekrety życia (36) **19.00** Ukryta prawda (1507) **20.00** ★★★★ Przemytnik – dramat USA/Kan. 2018, reż. Clint Eastwood, wyk. Clint Eastwood **22.30** ★★★ Wszyscy święci New Jersey – dramat USA 2021, reż. Alan Taylor, wyk. Alessandro Nivola **1.00** ★★★ Zakonnica – horror USA 2018 **3.10** Żyjąc z potworem (5) **4.05** Fachowcy (20)

TV 4

6.00 Strażnik Teksasu (16, 17) **7.55** Bogaty dom – biedny dom (129) **8.55** Policjantki i policjanci (466, 467) **10.55** Na ratunek 112 (1124, 1125) **11.55** Dlaczego ja? (1553, 1554) **13.55** Trudne sprawy (1325-1327) **16.55** Policjantki i policjanci (1377) **18.00** Łowcy skarbów. Kto da więcej (64) **19.00** Policjantki i policjanci (1378) **20.00** Uroczysko (169, 170) **21.05** Sprawiedliwi. Trójmiasto (111) **22.05** Sprawiedliwi – wydział kryminalny (994) **23.05** ★★★ Wyspa strachu – thriller USA 2009 **1.05** Love Island. Wyspa miłości (9) **2.10** Hardkorowy lombard (11)

TVP Kultura

10.10 ★★★ Wenecja – film obycz. Polska 2010 **12.30** Legendy Paryża – opowieść o sztuce XIX wieku **13.30** Kariera Nikodema Dyzmy (1) **14.35** Klub szachistów **15.20** ★★★★ Księżniczka w oślej skórze – baśń film. Fr. 1970 **17.00** Zmiennicy (14) **18.10** Muzeum polskiej piosenki **18.30** Informacje kulturalne **18.55** Pan wzywał, Milordzie? (3) **20.00** Powrót Sherlocka Holmesa (2) **21.05** ★★★★ Sonata – dram. Polska 2022 **23.15** Sagrada Familia – wyzwanie dla Gaudiego **0.20** ★★★ Tommaso – dramat

TV Trwam

11.30 Muzyczne chwile **11.40** Myśląc historia **11.50** Odnaleźć siebie **12.00** Podróż Apostolska Papieża Leona XIV do Hiszpanii **13.30** Msza św. z Jasnej Góry **14.30** Orędowniczka w codzienności **15.00** Z Ewangelią w Krainie Rajskiego Ptaka **16.10** Na zdrowie **16.30** Podróż Apostolska Papieża Leona XIV do Hiszpanii **17.30** Po stronie prawdy **18.15** Rozmowy niedokończone **19.30** Podróż Apostolska Papieża Leona XIV do Hiszpanii **21.00** Apel Jasnogórski **21.40** Polski punkt widzenia **22.00** Przetrwaliśmy

TVP Sport

9.05 Hokej na lodzie: NHL **10.05** Piłka nożna **11.55** Pełnosprawni **12.25** Reportaż **13.10** KIQ Rajdowe Samochodowe MP – Rajd Nadwiślański **13.45** Piłka nożna: Eliminacje MŚ kobiet strefy UEFA: Holandia – Polska **15.55** Droga do mundialu **17.00** **(L)** Boks: 7. kolejka **20.05** Odliczanie do mundialu: Zapowiedź **22.00** Sportowy wieczór **22.30** Piłka nożna: Mecz tow.na PGE Narodowym w Warszawie: Polska – Nigeria **0.40** Boks: Efe Ajagba – Charles Martin **2.00** **(L)** Koszykówka: NBA: Finał – 4. mecz

TV Puls

6.00 Policjanci z Miami (7, 8) **8.00** Kobra – oddział specjalny (6, 7) **10.00** Maria z przedmieścia (11, 12) **12.00** Nie igraj z aniołem (92) **13.00** Wspaniałe stulecie (26) **14.00** Kurierzy (11) **15.00** Lombard. Życie pod zastaw (494, 495) **17.00** Kurierzy (12) **18.00** Lombard. Życie pod zastaw (969, 970) **20.00** ★★★ Nocny łowca – film akcji Kanada 2018 **22.05** ★★★ Wojownik – film sensac. USA 2011 **0.55** ★★★★ Drapieżnik – thriller USA 2007 **3.10** Dzielnica strachu (386) **4.15** Menu na miarę (4)

★★★★★ koniecznie ★★★★ zdecydowanie tak ★★★ możesz ★★ nie musisz ★ zdecydowanie nie **(L)** na żywo

DVB-T stacje dostępne w naziemnej telewizji cyfrowej

CZWARTEK 11 Czerwca

TVP 1

7.00 Msza święta na Jasnej Górze **7.30** Pełnia wiary **8.00** Serwis Info **8.10** Pogoda Info **8.15** Czterdziestolatek (9) **9.15** Ranczo (53): Msza obywatelska **10.10** Komisarz Alex (62): Śmiertelny wyścig **11.05** Ojciec Mateusz (169): Portret psychologiczny **12.00** Serwis Info **12.10** Agrobiznes **12.40** To się opłaca **13.00** Sprawa dla reportera – cykl reportaży **14.00** Złoty chłopak (310)

15.00 Serwis Info – magazyn
15.10 Pogoda Info
15.25 Gra słów. Krzyżówka
16.00 Dziedzictwo (945)
17.00 Teleexpress
17.25 Jaka to melodia?
18.05 Reporterzy – magazyn
18.25 Akacjowa 38 (888)
19.30 19.30
19.55 Pytanie dnia
20.25 Studio Mistrzostw Świata w Kanadzie, Meksyku i USA
20.40 **(L)** **Piłka nożna:** Mistrzostwa Świata w Kanadzie, Meksyku i USA: 1. kolejka grupy A: Meksyk – RPA
23.35 Morderstwa w Honfleur – film krym. Francja 2025
Reż. Christelle Raynal,
wyk. Hélène Seuzaret, Bernard Farcy, Mouloud Turki
Rybacy wyławiają z morza zwłoki deputowanego Villiersa. Szczegóły zbrodni nawiązują do XVII-wiecznej legendy. Śledztwo prowadzą policjantka Justine i emerytowany funkcjonariusz Paul.
1.15 Niewinni czarodzieje
★★★★★ – dramat Polska 1960
2.50 63. KFPP w Opolu
3.45 Wykrywacz kłamstw

TVP 2

5.30 M jak miłość (1774) **6.20** Operacja zdrowie **6.50** Barwy szczęścia (3332) **7.30** Pytanie na śniadanie – program informacyjno-publicystyczny **11.30** Rodzinka.pl (8, 9): Święta, święta i po świętach / Niedaleko pada jabłoń od jabłka **12.35** Koło fortuny **13.15** Panna młoda (119) **14.05** Va banque **14.35** Na sygnale (852): Kłamstwu stanowcze nie! – serial obyczajowy Polska 2026

15.05 La Promesa – pałac tajemnic (409)
16.00 Koło fortuny – teleturniej
16.35 Familiada – teleturniej
17.20 Panna młoda (120)
18.15 Va banque – teleturniej
18.50 Jeden z dziesięciu
19.25 Barwy szczęścia (3332) – serial Polska 2026
20.05 Omnibus – szybcy i mądrzy – teleturniej
20.55 Kocham Cię, Polsko!
22.30 Daleko od szosy (2)
Leszek pracuje na Śląsku jako robotnik. Gdy kończy kurs, zostaje kierowcą wywrotki. Spotkanie z pewną dziewczyną kończy się fatalnie i postanawia wrócić na wieś.
23.50 Ludzie i bogowie (13) – serial hist. Polska 2020
0.50 O północy w Paryżu
★★★★ – komedia romantyczna USA/Hiszp./Francja 2011
Reż. Woody Allen
2.30 Rodzinka.pl
3.30 Studio Mistrzostw Świata w Kanadzie, Meksyku i USA
3.50 **(L)** **Piłka nożna:** Mistrzostwa Świata w Kanadzie, Meksyku i USA: 1. kolejka gr. A: Korea Połud. – Czechy

Polsat

5.45 Telezakupy TV Okazje – program reklamowy **6.00** Nowy dzień – magazyn informacyjny **8.30** Malanowski i Partnerzy (290, 291): Powrót zza grobu / Podwójne życie męża **9.30** Trudne sprawy (1221, 1222): Braciszku, jak ty to robisz / Nieproszeni goście **11.30** Gliniarze (832, 833): Znajdę Cię / Dokręcona śruba **14.00** **(L)** Siatkówka: Liga Narodów mężczyzn FIVB: Słowenia – Polska

16.30 Na ratunek 112 (1063): Obojniak – serial fabularno-dokument. Polska 2025
17.00 Gliniarze (1031): Pod drzewem – serial fabularno-dokument. Polska 2024
18.00 Pierwsza miłość (4235) – serial Polska 2026
18.50 Wydarzenia
19.15 Gość „Wydarzeń"
19.55 Milionerzy – teleturniej
20.35 Tylko nie ty
★★★ – komedia romantyczna USA/Australia 2023
Reż. Will Gluck,
wyk. Sydney Sweeney, Glen Powell, Alexandra Shipp
Bea i Ben, dwoje singli, z powodu konfliktu po pierwszej randce nie pałają do siebie sympatią. Niespodziewanie spotykają się na weselu. Postanawiają udawać parę, by uniknąć uwag krewnych.
22.50 Projektantka – komediodr.
★★★★ Australia 2015
Reż. Jocelyn Moorhouse,
wyk. Kate Winslet, Judy Davis, Liam Hemsworth
1.30 Bejbi blues – dramat obycz.
★★★ Polska 2012
3.45 Kabaretowa Ekstraklasa

TVN

5.05 Nauka jazdy (28) **5.40** Uwaga! – magazyn **5.55** Ukryta prawda (1665) **6.50** Kuchenne rewolucje: Suwałki – „Fresco" **7.45** Dzień Dobry TVN **11.20** Doradca smaku: Portugalski gulasz z jarmużem i fasolą **11.25** Kuchenne rewolucje: Restauracja „Ukradli talerze", Prudnik / Myszęcin – „Gościniec" **13.40** Ukryta prawda (1643-1644, 1704) – serial fabularno-dokumentalny Polska 2024

16.50 Szpital św. Anny (44) – serial obycz. Polska 2025
17.55 Detektywi (168)
19.00 Fakty
19.55 Uwaga! – magazyn
20.15 Na Wspólnej (4227) – serial Polska 2026
20.50 Kuchenne rewolucje: Włocławek – Biały Kredens
22.00 Słaba płeć?
★★★ – komedia Polska 2015
Reż. Krzysztof Lang,
wyk. Olga Bołądź, Piotr Adamczyk, Piotr Głowacki
Zośka zostaje oszukana przez szefa, traci pracę i reputację. Ten otrzeźwiający kubeł zimnej wody zmusza ją do działania. Jako silna i atrakcyjna kobieta chce wziąć z życia to, co jej się słusznie należy.
0.00 Szefowie wrogowie 2
★★★ – komedia USA 2014
Reż. Sean Anders
wyk. Jason Bateman, Jennifer Aniston, Jamie Foxx
2.30 Szpital św. Anny (111)
3.30 Uwaga! – magazyn
3.45 CSI: Kryminalne zagadki Las Vegas (19): Podzielona decyzja – serial krym.
4.45 Nauka jazdy (29)

TVN 7

6.50 Szkoła (716, 717) **8.45** Ukryta prawda (1316, 1402) **11.55** W-11 Wydział Śledczy (1035-1037) **14.00** Detektywi (101) **15.00** Szpital (747) **16.00** Sędzia Anna Maria Wesołowska (478, 479) **18.00** Sekrety życia (37) **19.00** Ukryta prawda (1508) **20.00** ★★★ Czego pragną dziewczyny – komedia USA/W. Bryt. 2003, reż. Dennie Gordon, wyk. Amanda Bynes **22.20** ★★★ Bardzo dziki Zachód – film sensacyjny USA 1999, reż. Barry Sonnenfeld, wyk. Will Smith **0.35** ★★★★ Wszystko wszędzie naraz – komedia USA 2022 **3.25** Zgłoś remont (1)

TV 4

6.00 Strażnik Teksasu (18, 19) **7.55** Bogaty dom – biedny dom (130) **8.55** Policjantki i policjanci (468, 469) **10.55** Na ratunek 112 (1126, 1127) **11.55** Dlaczego ja? (1555, 1556) **13.55** Trudne sprawy (1328-1330) **16.55** Policjantki i policjanci (1378) **18.00** Łowcy skarbów. Kto da więcej (65) **19.00** Policjantki i policjanci (1379) **20.00** Uroczysko (171, 172) **21.00** Sprawiedliwi. Trójmiasto (112) **22.05** Sprawiedliwi – wydział kryminalny (995) **23.05** ★★★★ Pamięć absolutna – film sf USA/Meksyk 1990 **1.30** Love Island. Wyspa miłości (10)

TVP Kultura

10.15 ★★★★ Księżniczka w oślej skórze – baśń filmowa Fr. 1970 **11.55** Klub szachistów **12.40** Anhelli **13.05** Reżyserzy **14.05** Kariera Nikodema Dyzmy (2) **15.10** ★★★★ Jańcio Wodnik – dramat obycz. Polska 1993 **17.05** Zmiennicy (15) **18.15** Dzień, w którym umarła gwiazda rocka **18.55** Pan wzywał, Milordzie? (4) **20.00** Wstęp do filmu **20.05** ★★★ Wałęsa. Człowiek z nadziei – film biogr. Polska 2013 **22.20** The Rolling Stones – Totally Stripped **0.05** ★★★★ Sonata – dram. Polska 2022

TV Trwam

10.15 Rozmowy niedokończone **11.25** Muzyczne chwile **11.35** Przyroda i ludzie **12.20** Wykłady z kongresu **12.40** Podróż Apostolska Papieża Leona XIV do Hiszpanii **13.30** Msza święta z Jasnej Góry **14.30** Podróż Apostolska Papieża Leona XIV do Hiszpanii **15.00** Mocarz pokory **16.10** Z wędką nad wodę w Polskę i świat **16.35** Sól Ziemi **17.15** Muzyczne chwile **17.30** Odpowiedzialni za Kościół **18.15** Rozmowy niedokończone **19.30** Podróż Apostolska Papieża Leona XIV do Hiszpanii **21.00** Apel Jasnogórski

TVP Sport

6.15 Odliczanie do mundialu **8.10** Piłka nożna: Eliminacje MŚ (k) strefy UEFA: Holandia – Polska **10.15** Boks: 7. kolejka **12.40** Droga do mundialu **13.45** Koszykówka: NBA **15.55** Odliczanie do mundialu **17.50** Oko w oko: Wojciech Szczęsny **18.30** Studio **20.40** **(L)** Piłka nożna: MŚ w Kanadzie, Meksyku i USA: Meksyk – RPA **0.05** Boks: Chris Billam-Smith – Ryan Rozicki **2.10** Boks: Brian Norman Jr. – Jin Sasaki **3.15** Studio **3.50** **(L)** Piłka nożna: MŚ w Kanadzie, Meksyku i USA: Korea Połud.– Czechy

TV Puls

6.00 Policjanci z Miami (8, 9) **8.00** Kobra – oddział specjalny (7, 8) **10.00** Maria z przedmieścia (13, 14) **12.00** Nie igraj z aniołem (93) **13.00** Wspaniałe stulecie (27) **14.00** Kurierzy (12) **15.00** Lombard. Życie pod zastaw (496, 497) **17.00** Kurierzy (13) **18.00** Lombard. Życie pod zastaw (970, 971) **20.00** ★★ Terrorysta – film sensac. USA 2001 **22.00** ★★ Bestia – film sens. Hongkong/Wielka Bryt./Kanada 2003 **23.50** ★★★★ Suburra – dramat Włochy/Francja 2015 **2.25** Dzielnica strachu (387)

★★★★★ koniecznie ★★★★ zdecydowanie tak ★★★ możesz ★★ nie musisz ★ zdecydowanie nie **(L)** na żywo

DVB-T stacje dostępne w naziemnej telewizji cyfrowej

REG

eprasa.pl 8665d0aa74

Twoje ogłoszenie ukaże się na tym terenie

»Punkty ogłoszeń blisko Ciebie

POWIAT ŁUKOWSKI

Łuków
- Redakcja ul. Kwiatkowskiego 5
- Ubezpieczenia Jakar, Iwona Zaniewicz, ul. Staropijarska 2A
- Serwis komputerowy, os. Unitów Podlaskich 17 (piwnica sklepu Stokrotka)
- Ubezpieczenia Marek Małkiński, al. Tadeusza Kościuszki 29 A
- Punkt Kurierski PAKERSI ul. Browarna 35/1, Łuków

Wojcieszków
- Sklep Wielobranżowy i Kwiaty Iwona Burdach, Pl. Próchniewicza 5

Trzebieszów
- Sklep Agrotop Jerzy Płudowski, Trzebieszów Drugi 45

Serokomla
- Części Samochodowe Sławomir Sobiecki ul. Kleeberga 37

POWIAT RADZYŃSKI

Radzyń:
- Redakcja Plac Wolności 11
- Ubezpieczenia Krzysztof Hryciuk, ul. Dąbrowskiego 15
- Brylancik ul. Ostrowiecka 20
- Ubezpieczenia Pogoda ul. Ostrowiecka 17

Wohyń
- Kwiaciarnia Barbara Podgajna ul. Średnia 28

POWIAT PARCZEWSKI

Parczew
- Ubezpieczenia i Nieruchomości Edward Ochnik, ul. Nowa 8
- PH Ola Anna Abramiuk ul. Kolejowa 1

Milanów
- Lewiatan ul. Szkolna 20

Sosnowica
- Groszek Jarosław Mazurek ul. Wojska Polskiego 87

POWIAT LUBARTOWSKI

Lubartów
- Redakcja ul. Ks. Szulca 1
- Lombrard Karat ul. Lubelska 33

Kamionka
- Sklep Karolina ul. Lubartowska 12

Ostrów Lubelski
- Witex Witold Barszcz ul. Żabia 2

Ostrówek
- Sklep Korona, Ostrówk Kolonia 12

Kock
- Ubezpieczenia Tomasz Przeworski, ul. Piłsudskiego 17 (obok Stokrotki)
- Ubezpieczenia Tomasz Przeworski, ul. Kleeberga 10 (obok Biedronki)

Jeziorzany
- Dom Handlowy Anna Blicharz ul. Rynek 24

Michów
- Komis Bogusława Staniak ul. Rynek I 21

POWIAT ŁĘCZYŃSKI

ŁĘCZNA
- BIURO UBEZPIECZEŃ - ZOFIA OSAK, ul. Targowa 14

Cyców
- Ubezpieczenia Kamila Bednaruk-Sadlak, ul.Chełmska

POWIAT BIALSKI

Biała Podl.
- Punkt Opłat Mariusz Maksymiuk ul. Piłsudskiego 12

Międzyrzec
- Sklep papierniczo-zabawkowy Krzysztof Grzeszczyk ul. Targowa 6 (hala targowa)
- Ubezpieczenia JAKAR Tomasz Zaniewicz ul. Żelazna 4

POWIAT OPOLSKI

Opole Lubelskie
- MiR Ubezpieczenia ul. Lubelska 16/11 (obok PKO S.A.)
- RS Control Stacja Kontroli Pojazdów ul. Willowa 22 (obok mleczarni)

Poniatowa
- MiR Ubezpieczenia ul. 1 Maja 15/1 (obok policji)

POWIAT PUŁAWSKI

Kurów
- Biuro Ubezpieczeń Łukasz Piłat, ul. Głowackiego 1/18 (przy sklepie Dino)

POWIAT BIŁGORAJSKI

Biłgoraj
- "Pikul Media" Przemysław Pakuła, ul. Armii Kraków 84, 23-400 Biłgoraj

HOROSKOP

BARAN
Przyszły tydzień doda Ci odwagi do szybkich decyzji. W pracy pojawi się szansa na pokazanie talentu, a w relacjach warto postawić na szczerość. Weekend sprzyja krótkim wyjazdom i regeneracji.

BLIŹNIĘTA
Przyszły tydzień będzie pełen kontaktów, spotkań i nowych pomysłów. Uważaj jednak na pośpiech oraz niedomówienia. Ktoś z bliskiego otoczenia zaskoczy Cię wsparciem w ważnej sprawie.

LEW
Przyszły tydzień przyniesie Ci przypływ motywacji i chęć działania. Dobrze wypadniesz podczas rozmów zawodowych lub negocjacji. W uczuciach warto odpuścić kontrolę i zaufać intuicji.

WAGA
Przyszły tydzień może przynieść ciekawe znajomości i nowe inspiracje. W pracy postaw na dyplomację, bo unikniesz niepotrzebnych napięć. W życiu prywatnym szykuje się miła niespodzianka.

STRZELEC
Przyszły tydzień sprzyja podróżom, spontanicznym decyzjom i nowym doświadczeniom. Możesz otrzymać propozycję, która otworzy ciekawy kierunek rozwoju. W miłości unikaj pochopnych słów.

WODNIK
Przyszły tydzień przyniesie świeże pomysły oraz chęć zmian. Możesz poczuć potrzebę odcięcia się od rutyny i zrobienia czegoś tylko dla siebie. Końcówka tygodnia sprzyja nowym znajomościom.

BYK
Nadchodzące dni przyniosą więcej spokoju i porządku w codziennych sprawach. Możesz dostać dobrą wiadomość finansową lub propozycję współpracy. W miłości czeka Cię ciepła, ważna rozmowa.

RAK
Najbliższe dni sprzyjają domowym planom i odbudowie energii. Możesz poczuć większą potrzebę odpoczynku oraz ograniczenia stresu. Pod koniec tygodnia pojawi się okazja do miłego spotkania.

PANNA
Nadchodzące dni pozwolą Ci uporządkować zaległe sprawy i odzyskać poczucie kontroli. Ktoś doceni Twoją dokładność oraz zaangażowanie. Weekend sprzyja spokojowi i zadbaniu o zdrowie.

SKORPION
Najbliższe dni będą intensywne emocjonalnie, ale dadzą Ci też ważną lekcję cierpliwości. W finansach zachowaj ostrożność. Ktoś bliski może potrzebować Twojej uwagi i wsparcia.

KOZIOROŻEC
Nadchodzące dni będą dobre na planowanie i realizację ambitnych celów. Twoja konsekwencja zacznie przynosić efekty. W relacjach warto znaleźć więcej czasu na szczere rozmowy i odpoczynek.

RYBY
Najbliższe dni pobudzą Twoją intuicję i kreatywność. Zwróć uwagę na sygnały od losu, bo mogą okazać się ważne. Początek czerwca przyniesie nowe emocje, inspirujące spotkanie i dobrą energię do zmian.

POGODA

(temperatura dzień/noc, zachmurzenie, prędkość i kierunek wiatru, ciśnienie)

WT	ŚR	CZW	PT	SOB	NIEDZ	PN
22 / 16	24 / 15	24 / 15	23 / 13	27 / 14	30 / 17	26 / 14
5 km/h	13 km/h	9 km/h	16 km/h	16 km/h	12 km/h	12 km/h
1014 hPa	1013 hPa	1014 hPa	1020 hPa	1022 hPa	1018 hPa	1013 hPa

godz. 04:13 — WTOREK 2 CZERWCA — godz. 20:43

godz. 4:09 — PONIEDZIAŁEK 8 CZERWCA — godz. 20:48

REG

» JAK NADAĆ OGŁOSZENIE

1 Na kuponie
Kupon należy dostarczyć do redakcji lub punktu przyjmowania ogłoszeń.

2 W punkcie nadawania ogłoszeń
Koszt jednorazowej publikacji ogłoszenia wynosi **10 zł,** w przypadku usług **15 zł.**

3 SMS
Wyślij sms na numer 79567
w treści wpisz: WL. oraz treść ogłoszenia.
Koszt smsa to 11,07 zł (z Vat)
Przykład: wl.sprzedam audi A4, 96 r., benzyna, gaz
UWAGA: używanie polskich znaków np, ą, ż, ó powoduje skrócenie liczby znaków w smsie (zależne od operatora sieci)

KUPON NA OGŁOSZENIA BEZPŁATNE (ważny do 15 . 06. 2026 r.)

Dotyczy sprzadaży jednej rzeczy do 1000 zł lub oddania za darmo

kategoria: ..... treść: .....

.....

....

Cena ..... miejscowość ..... tel.: .....

Warunkiem publikacji ogłoszenia jest czytelne wypełnienie wszystkich rubryk

eprasa.pl 8665d0aa74

NIERUCHOMOŚCI

SPRZEDAM DOM

DOM murowany 100 m2, ogrzewany pelletem do zamieszkania/remontu. Działka ok. 35 a. Murowany budynek gosp. Blisko szkoła, DK19. Tchórzew Kolonia. Cena: 380 tys. zł Tel. 660 667 093

DOM o pow. 110 m2 w msc Sitno 8 km od Radzynia Podl. Nieruchomość znajduje się w spokojnej, cichej okolicy z dobrym dojazdem drogą krajową DK 19. Dom ocieplony, okna plastikowe. Tel. 609 433 476

SPRZEDAM dom drewniany o pow. ok. 90 m2 w stanie dobrym do niewielkiego remontu na działce 24 ary. Cichostów Kolonia 45. Cena do uzgodnienia Tel. 692 171 673

SPRZEDAM DOM BLIŹNIAK PLUS WARSZTAT SAMOCHODOWY 21-400 ŁUKÓW UL. ŁAPIGUZ Tel. 511 925 566

SPRZEDAM MIESZKANIE

MIESZKANIE w bloku w Lubartowie Tel. 604 445 182

SPRZEDAM 3pokojowe mieszkanie 63m2 na 3 piętrze, Biłgoraj przy ul. 3 maja 51 Cena do uzgodnienia Tel. 660 108 546

SPRZEDAM mieszkanie/kawalerka 38 metrów, przy ul. Sikorskiego w Biłgoraju. Parter. Cena do uzgodnienia Tel. 518 681 820

SPRZEDAM lub wynajmę mieszkanie 50 m2, Biłgoraj os. Ogrody. II p, 2 pokoje, osobna kuchnia, parking po obu stronach bloku, długi balkon, pełna własność Tel. 606 346 648 lub 609 304 827

SPRZEDAM DZIAŁKĘ, POLE, GOSPODARSTWO

SPRZEDAM działkę rolną częściowo pod zabudowę o pow. 2,20 ha w Żabikowie Tel. 601 226 081

SPRZEDAM działkę o pow. 1,22 ha prostokąt ok. 66 m x 195 m. Może być pod zabudowę, ogrodnictwo, rzemiosło. Radzyń Podl. ul. Zielona , szybki dojazd ul Lubelską. C 44 zł/ m2 C 535 tys Tel. 662 220 861

SPRZEDAM pole 4,09 ha w jednym kawałku. Okolice Radzynia. Cena do uzgodnienia Tel. 57 218 86 34

GRUNT orny, ponad 1 ha w kilku działkach, okolice Firleja Tel. 604 445 182

SPRZEDAM działkę rolno-budowlana o pow 30ar blisko rzeka i las-okolice Kocka-wiecej informacji pod nr tel Tel. 667799205

SPRZEDAM 0,85 ha pola Radzyń Podlaski - Radowiec położone od granicy do zielonej Tel. 514 936 315

DZIAŁKA budowlana 12arów media w działce Jasionka K Parczewa Tel. 512 893 527

SPRZEDAM działkę pod budowę 24 ary, blisko drogi, uzbrojona Cichostów 45 Tel. 692 171 673

MAM DO WYNAJĘCIA, WYDZIERŻAWIENIA

WYNAJMĘ mieszkanie ponad 40 m kwadratowych dla osób pracujących lub uczących się (dla max 2 osób). Kaucja. Blisko dworca. Tel. 500 359 031

WYNAJMĘ powierzchnię pod magazyn lub pod działalność gospodarczą w Biłgoraju ok 300 metrów kwadratowych. Dobra cena, dobra lokalizacja, blisko dworca. Pomieszczenia ogrzewane. Tel. 500 359 031

WYNAJMĘ powierzchnię pod działalność biurową w Biłgoraju ok 40 m kwadratowych. Dobra cena. Niedaleka odległość od dworca. Tel. 500 359 031

WYNAJMĘ salę szkoleniową kompletnie wyposażoną w dobrej cenie (monitor interaktywny, stoliki, krzesła, warnik, czajnik, serwis kawowy itp.) Tel. 500 359 031

LOKAL handlowo - usługowy 25 mkw (dwa pomieszczenia + łazienka), po remoncie. Dostosowany do handlu, usług, biura, działalności spożywczej i gastronomicznej ul. Słowackiego 3 Tel. 728 891 613

WYNAJMĘ garaż z kanałem, ul. Szaniawskiego obok cmentarza Tel. 609 127 327

ODDAM w DZIERŻAWĘ grunty orne o powierzchni 5 ha kl. II-IVa, położone w Suchwoli tel. 502-502-944 Tel. 502 502 944

KUPIĘ

SOLIDNĄ przyczepkę sam, DMC 750 ,zarejestrowaną może być do remontu. Tel. 502 577 697

ŚRUTOWNIK żeliwny do zboża. Tel. 502 577 697

KUPIĘ POLĘ ŁĄKĘ NIEUŻYTKI W OKOLICACH ŁUKOWA ROZWAŻĘ INNĄ LOKALIZACJĘ MASZ COŚ CIEKAWEGO DZWOŃ Tel. 515 545 174

MOTORYZACJA

AUDI

AUDI A4 Benzyna 2l Czarna. Stan idealny. Hak. Opony wielosezonowe 2011rok. Motor Suzuki Maruder 125 Stan idealny-Zarejestrowany. Cena do uzgodnienia.Radzyń Tel. 501 485 286

SPRZEDAM AUDI 2,5TDI; 1996R; ZADBANY; 256 TYŚ PRZEBIEGU; PIERWSZY WŁAŚCICIEL W POLSCE; LIMUZYNA; GRANATOWY; STAN TECHNICZNY BARDZO DOBRY; BIAŁA PODLASKA; CENA 18 TYŚ Tel. 500 254 083

FIAT

SPRZEDAM CZĘŚCI DO FIATA 126P, SILNIK, KAROSERIA I INNE Tel. 780 037 869

FIAT DUCATO CAMPING 2001R GRUDZIEŃ ZAREJESTROWANY UBEZPIECZONY CENA 48000ZŁ Tel. 662 993 814

FORD

FORD KUGA 2018R DIESEL 120KM BIAŁY PO LIFCIE 46000ZŁ Tel. 662 993 814

HYUNDAI

HYUNDAY TUCSON 2020 rok, czarny, 1.6 D, 70 tys km, Hybryda 48V, cena do uzgodnienia, Parczew Tel. 606 926 084

SPRZEDAM, HYUNDAI I40, 1,7 diesel 2012, biały, dach panorama, kamera cofania, nawigacja, pełna elektryka, bezwypadkowy. Cena 19800zł do negocjacji Tel. 662 993 814

KIA

KIA SPORTAGE 2011R 1,7 DIESEL SZYBERDACH PANORAMICZNY, PODGRZEWANE FOTELE, PEŁNA ELEKTRYKA, BEZWYPADKOWY, KOLOR KONIAK METALIC. CENA 24500ZŁ Tel. 662 993 814

MERCEDES

SPRZEDAM mercedes e 320, 2007 r,kombi ,automat 30 5000km czarny cena 22 000zł. bmw x1 2020rok automat 12 5000km biały cena 70 000zł Parczew Tel. 604 779 576

OPEL

SPRZEDAM OPEL MERIDA 2009 1,6 BENZYNA Tel. 511 069 381

PEUGEOT

PEUGEOT 206, 2.0, cabrio, 2001, benzyna, przegląd, ubezpieczenie do sierpnia, skórzana tapicerka, komplet opon zimowych, cena do uzgodnienia Tel. 608 334 807

RENAULT

RENAULT TWINGO 1,2 BENZYNA 2014 ROK BIAŁY 55TYŚ PRZEBIEGU STAN BARDZO DOBRY BEZWYPADKOWY CENA 14000ZŁ Tel. 662 993 814

SKODA

SPRZEDAM: Skoda Fabia 2001 rok, przebieg 11 tys. Stan idealny. Cena 1000 zł. Kąkolewnica Tel. 794 543 896

TOYOTA

TOYOTĘ Corolla 1.4 diesel 2006r kombi 144000 km, uszkodzona , odpala, sprzedam w całości. Cena 1000 zł Tel. 791 510 087

VOLKSWAGEN

SPRZEDAM VOLKSWAGEN SHARAN 1.9TDI; 2004R; W DOBRYM STANIE, BOGATE WYPOSAŻENIE; ZAREJESTROWANY NA 7 OSÓB; CENA 7 TYŚ Tel. 725 139 513

VW Lupo 1.2 diesel 2003r bardzo oszczędny, 3,5l/ 100 km stan bdb. Cena 1000 zł Tel. 791 510 087

ROWERY

DAMSKI, mało używany, koła „28" z przerzutkami, dobrej firmy niemieckiej, kolor ciemna zieleń metalik. Lubartów. Cena do uzgodn. Tel. 696 485 513

ROWER damka Gazela koło 28" biegi w piaście, siodło, lusterka b ładny. Cena 850 zł Tel. 791 510 087

SPRZEDAM rower Zenit Sport, koła 26 cali, mało używany, stan bardzo dobry. Ok. Adamowa. 270zł Tel. 604 891 618

CZĘŚCI

SPRZEDAM KOŁA do Seat Toledo oraz VW GOLF III z oponami Michelin 185/60/14 na 4 śruby. Cena 110zł za szt. Tel. 600 035 040

INNE

SAMOCHÓD Mikro Car na dowód osobisty 2015 r, Cena 32 000 zł , motor Yamaha 250 z 1990 r c. 6500 zł, sakwy do motoru Honda 3 szt c. 2200 zł, opony letnie 4 szt 205/52/16" c. 210 zł Tel. 508 789 183

SPRZEDAM WÓZ NA ŻELAZNYCH KOŁACH KOMPLETNY DO OGARNIĘCIA; BIAŁA PODLASKA; CENA 650 ZŁ Tel. 724 312 674

KUPIĘ

KAŻDE auto osobowe, dostawcze, ciężarowe, kłady, motocykle, motorowery w każdym stanie technicznym. Masz pytania dzwoń Tel. 511 925 566

KUPIĘ KAŻDY MOTOCYKL MOTOROWER WSK MZ JAWA WFM SHL IŻ NIEPR SIMSON KOMAR MOTORYNKA ITD ORAZ STARE AUTA I CZĘŚCI MASZ PYTANIA DZWOŃ Tel. 511 925 566

KUPIĘ przyczepę campingową lub towarową z dokumentami jak i bez. W każdym stanie i stare motocykle. Tel. 511 925 566

ROLNICZE

SPRZĘT

KUPIĘ WSZYSTKIE CIĄGNIKI, PRASY, ŁADOWARKI, PRZYCZEPY, KOMBAJNY, MASZYNY, CASE, DEUTZ-FAHR, RENAULT, SAME, ZETOR, URSUS, PRONAR, MTZ, T25, SIPMA, KRONE i inne także uszkodzone Tel. 665 207 084

KUPIĘ C-330. T-25 kombajn Anna lub inne, może być do remontu i bez prawa rejestracji, przyczepę wywrotkę oraz każdy sprzęt rolniczy, rozsiewacz motyl, dobrze zapłacę gotówka od ręki Tel. 57 692 22 46

PRZEWRACARKA karuzelowa, 6-talerzowa, Deutz Fahr, 7,2m, stan bdb., cena 5500 zł, Lubartów. Tel. 508 631 372

KUPIĘ TALERZÓWKĘ, glebogryzarkę, kopaczkę-,siewnik, agregat, ciągnik z turem, przyczepę, żmijkę do zboża Tel. 783 154 031

KULTYWATOR 2.10 I 2.70; PŁUGI 3 I 2; PAJĄK DO SIANA; OBSYPNIK 3; KOMBAJN ZBOŻOWY „SAMPO"; SIANO I SŁOMA W KOSTKACH; PRASA KOSTKA POLSKA; BRONY 3; KOPACZKA KONNA Tel. 502 243 030

ŚRUTOWNIK bijakowy z silnikiem 11 kw, opryskiwacz 400 l 12 m, wialnia z silnikiem, pługi 2ki Grudziądz, brona talerzowa Akpil 8, siewnik poznaniak na skrzyni olejowej, obsypnik Tel. 517 642 344

SPRZEDAM silnik elektryczny 5,5KWnawózku, mało używany, WÓZ-metalowy do ciągnika koła 16/20 w dobrym stanie, przyczepkę do ciągnika tzw klatka-dobry stan, sprawna Tel. 695 134 486

PRZYCZEPA ZBIERAJĄCA 10/01 , górny zaczep,STAN DOBRY, obsypniki do ziemniaków 5, Tel. 81 857 41 49 , 667 668 575

SPRZEDAM prasę-kostkę, Z-224/1 Sigma, stan bardzo dobry, Pieszowola, powiat parczewski Tel. 694 848 514

TALERZÓWKA, rozsiewacz 2- talerzowy, owijarka do bel, glebogryzarka Tel. 505 071 250

SPRZEDAM opryskiwacz 400L, kosiarka, kabina c330, obsypnik, rozrzutnik, rozsiewacz, opony C330 tył Tel. 509 832 339

PŁUGI 4 x 40 zrywalne, agregat ścierniskowy, kosiarka sadownicza - rozdrabniacz, żmijka do zboża Tel. 661 899 344

CIĄGNIK T-25A z kabiną z ważnym przeglądem i ubezpieczeniem. Cena 15,5tys zł Tel. 664 939 148

SPRZEDAM talerzówkę Bomet szer 3m z wałem strunowym st.b.dobry Tel. 609 078 023

SPRZEDAM zwijarkę Warfama Tel. 722364039

SPRZEDAM silnik PERINS 4, oś z kołami do przyczepy, silnik do ciagnika C330, betoniarka 150, silnik PERKINS 3P na części, siłownik wywrotu. Tel. 607 388 176

CIĄGNIK T-25A z kabiną z ważnym przeglądem i ubezpieczeniem. Cena 15,5tys zł Tel. 664 939 148

SPRZEDAM rozbijak do pokosów, kosiarka rotacyjna, opryskiwacz, kopaczka do ziemniaków, kombajn Bizon, C360,C330, talerzówki: 18,16,28 talerzy. agregat przedsiewny. Przyczepa 6 tonowa Tel. 667 799 205

SPRZEDAM siewnik poznaniak, pługi 2,3,4 taśmociąg do obornika, sortownik do ziemniaków, sadzarka do rozrzutnik obornika, brony, kombajn Anna, owijarkę, agregat pościerniskowy, Cyklop Tel. 667 799 205

SPRZEDAM przetsząsacz karuzelowy do siana, zgrabiarko- przewracarkę, przyczepę samozbierającą. Sprawne technicznie Tel. 81 852 53 30

SPRZEDAM wóz do ciągnika i klatkę do przewozu zwierząt. Pałecznica Kolonia. Cena do uzgodn. Tel. 508 173 571

PRZEWRACARKA do siana FAR4,5. Agregat ściernikowy z wałkiem, ograbiarka do siana karuzelowa. TUR do ciągnika. Kosiarka rotacyjna. Rozsiewacz do nawozu zawieszany Motyl 796248452 Tel. 796 248 452

SPRZEDAM glebogryzarkę Grudziąc 1,65m, Ursus C330, krajzegę. Tel. 509 832 339

SPRZEDAM ciągnik T25 1996r i sadzarkę dwurzędową. Pałecznica Kolonia. Cena do uzgodn. Tel. 508 173 571

SPRZEDAM sprężynówkę i pługi dwójki. Pałecznica Kolonia. Cena do uzgodn. Tel. 508 173 571

SPRZEDAM wirówkę 6 kasetowa, nierdzewna Okolice Biłgoraja Tel. 693 450 953

BRONA piętki stan dobry cena 800zł Kolano Tel. 514 099 234

SPRZEDAM Rozrzutnik obornika jednoosiowy stan bardzo dobry .Cena do uzgodnienia Tel. 698 001 820

REG

eprasa.pl 8665d0aa74

PROSTOWNIK z rozruchem 12/24V, 500 zł do uzgodnienia Tel. 661 482 474

OŚ z piastami łożyskowana, kołami R 16/ 650 208 cm od kombajnu buraczanego b silna!!! Cena 1000 zł Tel. 791 510 087

SZUFLA, łycha niemiecka od ładowarki solidna z zębami może być do tura. Cena 1000 zł Tel. 791 510 087

SPRZEDAM prasę d oleju niemiecką, 500 zł do uzgodnienia, Lubartów Tel. 661 482 474

KOSIARKA oryginalna Honda z Niemiec silna 5 KM mocy Stan bdb!! Cena 1000 zł Tel. 791 510 087

GLEBOGRYZARKA ogrodowa Honda b. silna 5,5 KM mocy, noże kute z Niemiec. Stan bdb Cena 1000 zł Tel. 791 510 087

WYKASZARKA (kosa) Honda b. mocna 2,6 KM mocy stan bdb. Cena 1000 zł Tel. 791 510 087

SPRZEDAM kopaczkę elewatorową i tuczniki na ubój gospodarczy Tel. 696 490 497

SPRZEDAM przyczepę wywrotkę, jednoosiowa 3x1,8 cena 2500zł. Silnik 11KW cena 600zł. Tel. 663 279 446

SPRZEDAM przewracarkę do siana. Tel. 797 362 266

SPRZEDAM kosiarkę rotacyjną „165" i wóz na oponach „16" z ligami. Tel. 797 362 266

SPRZEDAM śrutownik z silnikiem i grabiarkę do siana „7". Tel. 797 362 266

CZĘŚCI do kombajnu, Forsznit - 512,E514, różne i do pracy Spima Z224 kostka, rożne. c. od 20 zł. Lubartów. Tel. 508 631 372

SPRZEDAM PAJĄK DO SIANA FABRYCZNY; CENA 400ZŁ Tel. 502 243 030

SPRZEDAM maszynę szerokomłotną Kutnowianka stan dobry, pługi 5ki, obsypniki 5ki + 5 płużków, przetrząsacz konny, przyczepa zbierająca 10/1 górny zaczep Tel. 81 857 41 49 , 667 668 575

SPRZEDAM maszynę szerokomłotną Kutnowianka stan dobry, pługi 5ki Tel. 81 857 41 49 , 667 668 575

SPRZEDAM przetrząsacz konny Tel. 81 857 41 49 , 667 668 575

KUPIĘ OBSYPNIK BUKOWNIK Tel. 502 243 030

KABINA do Ursusa C 330 w oryginalnym bdb stanie, kompletna. Cena 1000 zł Tel. 791 510 087

» PŁODY ROLNE

SPRZEDAM słomę żytnią i owsianą w belach, siano w belach ok 200 bel , Suleje, powiat Łukowski Tel. 604 679 101

SPRZEDAM owies,pszenicę bezglutenową i wysoko białkową na mąkę,sprzedam gorczycę z domieszką gryki na poplon.Samoklęski Tel. 506 196 863

SŁOMA owsiana w belach 120/120 bardzo dobrej jakości, przechowywane w budynku, Turów Tel. 609 981 330

REG

SPRZEDAM. Pszenica, słoma, siano. Tel. 725 077 442

SPRZEDAM. Łubin, sorgo, groch dla ryb, jęczmień gołębiarski. Tel. 725 077 442

SPRZEDAM. Gorczyca, facelia, rzepak. Tel. 725 077 442

» INNE

POJEMNIKI na owoce miękkie 500g. 0,50 gr/szt. większe ilości do uzgodnienia. Tel. 725 218 043

SPRZEDAM obornik bydlęcy,wałek heblarki o dł.50 cm,wałek do krajzegi,silnik do 60 ciągnika, po kapit. remoncie.Wykonuję kapit. remonty z gwarancją ciągników i ich silników. Tel. 667 039 713

SPRZEDAM SIANO, SŁOMĘ W KOSTKACH LUB BELACH, CIELAKI, TALERZÓWKA „18" NOWA; WC NA BUDOWĘ UŻYWANE; BRONY TRÓJKI Tel. 502 243 030

» KUPIĘ

KUPIĘ PRASĘ kostkującą, rolującą, siewnik, przyczepę, talerzówkę, glebogryzarkę,ciągnik z napędem i mały, kombajn zbożowy, ładowarka teleskopowa sprawne i uszkodzone, owijarkę do bel Tel. 503 643 162

PILNIE KUPIĘ każdy sprzęt ciągnik rolniczy, kombajn ziemniaczany sadzarkę sortownik, kopaczkę, glebogryzarkę talerzówkę prasę, przyczepę, wywrotkę, rozsiewacz RCW, gniotownik wialnię Tel. 512 598 054

KUPIĘ CIĄGNIK, KOMBAJN,ŁADOWARKĘ TELESKOPOWĄ, KOPARKĘ, KOPARKO - ŁADOWARKĘ, MINI ŁADOWARKĘ - MANITOU, CASE, BOBCAT, MF, MATBRO, NEW HOLLAND I INNE W KAŻDYM STANIE. Tel. 607 876 449

KUPIĘ gniotownik do zboża z silnikiem elektrycznym lub bez, przyczepę rolniczą, kosiarkę rotacyjną, glebogryzarkę, ciągnik, przyczepkę samochodową i inne, różne maszyny rolnicze Tel. 695 314 487

KUPIĘ TALERZÓWKĘ, glebogryzarkę, kopaczkę, siewnik, agregat, ciągnik z turem, przyczepę, żmijkę do zboża Tel. 783 154 031

ZWIERZĘTA

SPRZEDAM kury nioski 70 tygodniowe, niosące. Cena 22 zł / szt. Puławy, Łuków, Lubartów, Radzyń Podl. Parczew część zachodnia. Możliwość dowozu Tel. 509 348 264

SPRZEDAM konia ogierka 1 rok , gniady, rasa małopolska Tel. 604 948 681

SPRZEDAM króle Olbrzym Belgijski waga 6-7 kg wiek 10 miesięcy miejscowość Nadzieja 40 5 szt. + 1 gratis Tel. 603 263 560

SPRZEDAM tuczniki 130 - 150 kg okolice Wojcieszkowa Tel. 886 244 028

SPRZEDAM kaczki,króle ,gęsi ,gołębie,cena do uzgodnienia ,ok. Lubartowa Tel. 505 861 164

SPRZEDAM krowy mięsne rasy Hereford na chów Tel. 73 637 80 49

SPRZEDAM pszczoły rójki majowe na 8 ramkach warszawskie zwykłe. Możliwość odbioru z ulami lub bez. Zabiele 55, Radzyń Podl Tel. 518 655 912

SPRZEDAM prosiaki Tel. 501 956 111

SPRZEDAM 4 letnią kobyłkę, oźrebi się w VI 2026 jest ładna i spokojna. Cena 9200 zł. Okolice Łukowa Tel. 515 616 556

SPRZEDAM krowę pierwiastkę z cielakiem 3 m-cz, Simentalerka,cena do uzgodnienia,ok Kamionki Tel. 886 373 095

SPRZEDAM klacz 5 letnią ze żrebakiem miesięcznym,klacz zdolna do rozrodu,cena do uzgodnienia ,ok Kamionki Tel. 886 373 095

PROSIĘTA mięsne, zaszczepione, zdrowe, cena do uzg. Lubartów. Tel. 508 631 372

MEDYCZNE

SPRZEDAM urządzenia protetyczne w dobrym stanie do pracy w metalu piec do wygrzewania pierścieni z elektroniką, wirówka elektryczna + zestaw do topienia metalu gazem lub prądem. Tel. 506 640 874

NOWY nieużywany wózek inwalidzki sprowadzony z USA nośny 140 kg szeroki z specjalnych stopów, b. ładny Cena 1000 zł Tel. 791 510 087

AUTOKLAW (sterylizator medyczny) Exacta Macom z drukarką, paszportem po dużym serwisie, b. solidny, nie chińczyk. Cena 1000 zł Tel. 791 510 087

ART. DZIECIĘCE

SAMOCHÓD dla dzieci elektryczny w bdb stanie, Lubartów Tel. 604 445 182

PRACA

» DAM PRACĘ

ZATRUDNIĘ MURARZY I POMOCNIKÓW Z OKOLIC RADZYNIA I KOCKA PRACA W WARSZAWIE Z ZAKWATEROWANIEM I DOJAZD GRATIS. PŁATNOŚĆ CO TYDZIEŃ Tel. 509 764 449

ZATRUDNIĘ PRACOWNIKÓW DO UKŁADANIA KOSTKI BRUKOWEJ MILE WIDZIANE DOŚWIADCZENIE. PRACA ŁUKÓW I OKOLICE Tel. 606 583 816

USŁUGI

» TRANSPORT

PRZEPROWADZKI, transport aut, maszyn i innych rzeczy Tel. 511 925 566

» BUDOWA, REMONT

MALOWANIE DACHÓW Tel. 516 964 592

USŁUGI remontowo budowlane,wykończanie wnętrz,pokrycia dachowe,elewacje,domki drewniane,karton gips ,płytki,całe woj.lubelskie Tel. 510 278 095

MALOWANIE dachów. Tel. 604 217 219

MALOWANIE dachów i elewacji, sprawnie, solidnie Tel. 607 337 546

KLIMATYZACJE wycena, montaż, serwis USŁUGI ELEKTRYCZNE:MONTAŻ I NAPRAWY INSTALACJI ELEKTRYCZNYCH, OKRESOWE POMIARY ELEKTRYCZNE. Tel. 507 851 227

UKŁADANIE płytek, zadaszanie tarasów i balkonów, ogradzanie posesji itp. Biłgoraj i okolice Tel. 728 118 530

PROJEKTY architektoniczno - budowlane tj. dom gospodarczy i inne. Przyłącza i instalacje wod-kan, C.O. i gazowe. Przeglądy roczne i pięcioletnie budynków i instalacji. Szybko i tanio Tel. 501 257 176

CYKLINOWANIE bezpyłowe Tel. 605 660 777

UKŁADANIE kostki brukowej Tel. 501 956 111

» TOWARZYSKIE

MIŁY spokojny Pan zaprzyjaźni się z Panią. Cel spotkań do uzgodnienia. Tel. 884 922 235

» ZLECĘ

ZLECĘ docieplenie budynku drewnianego (koło Puław). Tel. 691 787 611

» SERWIS

POMPY wodne naprawa, skup używanych Tel. 604 200 271

DOM

» AGD

SPRZEDAM pralkę automatyczną „GORENJE" boczny wsad. Stan techniczny bardzo dobry. Cena 250 zł Tel. 608 008 596

» URZĄDZENIA

OKLEJARKA do obrzeży meblowych MSU - 45 Cena 1100 zł; Frezarka do obrzeżny meblowych EKONO Jaroma Cena 2100 zł Tel. 606 141 210

» MATERIAŁY BUDOWLANE

GRZEJNIK C.O. typu Purmo stalowy z głowicą termostatyczną, 3 l używany, 100 cm x 60 Cena 220 zł Tel. 791 510 087

SPRZEDAM cegłę białą pojedynczą ok. 2 tys.szt. Tel. 81 857 41 49 , 667 668 575

SPRZEDAM tarcicę sosnową sezonowaną i nieobrzynaną (dwucalówka, calówka) większa ilość. Okolice Kocka Tel. 600 035 040

» INNE

SPRZEDAM Deski sosnowe suche, kilkuletnie (5-6 lat) bezsęczne nadające się na otwory okienne ,drzwi, meble grubość 5cm. Cena do uzgodnienia. Tel. 603 181 387

PRZĘSŁO metalowe ogrodzeniowe 250 cm x 160 z kątownika wypełnione: gruba siatka, solidne. Cena 220 zł Tel. 791 510 087

FREZARKA stolarska z kompletem frezów, masywna w pełni sprawna. Cena 1000 zł Tel. 791 510 087

R E K L A M A

eprasa.pl 8665d0aa74

STÓŁ wibracyjny 380 V z 2 formami polówki, całe, bloczki żużlowe betonowe komplet. Cena 1000 zł Tel. 791 510 087

BOJLER CO z wężownicą 120 l Galmet po roku używania z grzałką elektryczną ocieplany. Cena 420 zł Tel. 791 510 087

BRAMA przesuwana od ślusarza 488 cm / 152 / nowa w stanie surowym do ocynku lub malowania b solidna. Cena 1000 zł Tel. 791 510 087

BETONIARKA polska nie marketowa 130 l mało używana, stan bdb na 230V, lewar kolejowy na korbę, 15T udźwigu stan bdb !! Cena 850 zł Tel. 791 510 087

BETONIARKA fabryczna 300 l Zremb lekki wywrot na korbę, czysta, jak nowa!! cena 1000 zł Tel. 791 510 087

MATRYMONIALNE

MIŁY mężczyzna koło 60-ki pozna Panią w wieku 50-60 lat narodowość nie ma znaczenia. Powiat radzyński Tel. 696 714 447

MĘŻCZYZNA 65 lat poszukuje kobiety 62 - 68 lat, z gminy Niemce Tel. 605 267 554

EMERYT 60 lat pozna Panią do przyjaźni i spędzania wolnego czasu Tel. 519 563 239

ROZMAITOŚCI

SPRZEDAM rębak do gałęzi i przyczepę sadowniczą do skrzynio palet Tel. 508 504 903

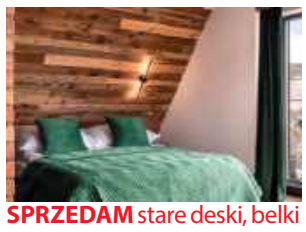

SPRZEDAM stare deski, belki i drewno na ściany, sufity, elewację boazeria do wystroju wnętrz. Możliwa wysyłka. Tel. 787 459 267 Email: dobrodrew@wp.pl www.dodrodrew.pl FB dobrodrew

FIRMA PHU „Zieliński" Oferujemy drewno opałowe w wałkach lub łupane. TRANSPORT HDS GRATIS. Cennik:
-grab 280 zł
-dąb 260 zł
-brzoza 250 zł
-olcha 240 zł
-sosna 210 zł
-osika 190 zł Tel. 81 857 51 33

PELLET SOSNOWY, REZULT, GRANULITA, BARLINEK, GOLD ENERGY, EPSERWIS, OLCZYK I DĘBOWY EDWOOD, A1 CERTYFIKAT DOSTĘPNY OD RĘKI. DOSTAWA SAMOCHÓD Z WINDĄ 3zł/km. ŁUKÓW Tel. 604 652 819

OBRZYNKI TARTACZNE Z ŁATY I GRUBE, Cena 150 zł za metr, dostawa 2-5 paczek, 4zł/km. Czarna ziemia, piasek, żwir, żużel od 3-12t. ŁUKÓW Tel. 604 652 819

DREWNO kominkowe i opałowe rąbane suche i mokre: SOSNA, BRZOZA, DĄB, GRAB, BUK. Dostępne od ręki. Transport min. 3m, 3zł/km. ŁUKÓW Tel. 604 652 819

NAJTAŃSZY OPAŁ
Brykiet torfowy ekologiczny zamiennik węgla od 1000 zł/t
Brykiet drzewny RUF od 1300 zł/t
Pellet od 1550 zł/t
DOSTĘPNY CAŁY CZAS
504 458 111
www.zradzynia.pl
W ofercie folia stretch i bale do budowy domów
Radzyń Podlaski ul. Sitkowskiego 13

W
To jest miejsce na Twoją reklamę

GROSZEK POLSKI BARTEX GOLD, OGIEŃ ULTRA, ORZECH ULTRA SUCHY 3% popiołu, BRYKIET TORFOWY I DĘBOWY RUF. DOSTAWA 3zł/km. ŁUKÓW Tel. 604 652 819

SPRZEDAŻ rzeczy używanych: telewizory-,lodówki meble: stoły, krzesła, komody itp. Rowery, kosiarki,krajzegi-,silniki,motoreduktory, imadła używane z Niemiec.Łuków ul.Kanałowa 5A obok nowej Baltony. ...

SPRZEDAM hale rozebraną o pow. 340 m2 , wymiary: 9 m szer x 36 m dł x 4 m wys., zabudowana blachą, z projektem budowlanym oraz 2 zbiorniki po 10000 l metalowe po paliwie Tel. 694 934 748

SPRZEDAM spawarkę 1 faz. akordeon 80 bas,krajzegę bez silnika,cena do uzg.ok. Lubartowa Tel. 505 861 164

ELEKTRYCZNA szafa stojąca metalowa rozdzielnia na budowę 4 gniazda różne 380 V i 4 gniazda na 230 V z heblem odcinającym Cena 1000 zł Tel. 791 510 087

KOMPLET spawalniczy: wózek, butla tlenowa, gazowa, reduktory, palniki ciecie, spawanie, przewody. Cena 1000 zł Tel. 791 510 087

WYWÓZ ZŁOMU
sprzętu AGD, RTV, gruzu, mebli, ubrań, sprzątanie piwnic, strychów, garaży, domów po lokatorach i zmarłych i inne
WYCINKA DRZEW
podcinanie, karczowanie, koszenie i sprzątanie działek, wywóz lub zrębkowanie gałęzi
PRACE ROZBIÓRKOWE
(stare domy, stodoły, komórki, szklarnie itp.)
MYCIE
malowanie elewacji, dachów itp.
ODŚNIEŻANIE
dachów, placów, wywóz śniegu
CAŁE WOJEWÓDZTWO
od 8 do 21
514-299-106

KOMPLET końcówek materiałów tapicerskich od 2 mb x 15 m, kawałki po likwidacji pracowni renowacji mebli. Cena 850 zł Tel. 791 510 087

ZEGAR ścienny Gustaw Becker antyk na chodzie, ładny. Cena 1000 zł Tel. 791 510 087

IMADŁO ślusarskie z b. wytrzymałej odpornej na uderzenia stali duże 25 kg nowe!!. Cena 850 zł Tel. 791 510 087

MIGOMAT walizkowy nowy powystawowy bez gazowy b. wygodny, bdb spawa. Cena 1000 zł Tel. 791 510 087

KRAJZEGA niemiecka cała w ocynku b. solidna, lekka mocna silnik 3 KW. Cena 950 zł Tel. 791 510 087

Rok założenia 1983
STUDNIE
Mirosław Izdebski
Dąbrówka Stany 74

608 046 239 504 320 592
✓ STUDNIE WIERCONE ✓ DESZCZOWNIE
✓ POMPY CIEPŁA ✓ NAWODNIENIA

Media System
ALARMY I MONITORING

doradzamy
montujemy
serwisujemy
83 352 12 15
www.mediasystem-tdi.pl
ul. Pocztowa 4 Radzyń Poddlaski

SZAMBA
PROSTOKĄTNE
6 m³, 8 m³, 10 m³
Z ATESTEM

Ulan Duży 64
Tel. 501 012 989
E-mail: przybysz.58@wp.pl
www.szambabetonoweulanduzy.pl

DOCIEPLANIE BUDYNKÓW
SZYBKO • TANIO • SOLIDNIE
tel. 502 053 214

A U T O P R O M O C J A

TYGODNIK LOKALNY
wspólnota
NADAJ OGŁOSZENIE
BEZ WYCHODZENIA Z DOMU
Wyślij SMS pod numer: 79567
o treści: WL.treść ogłoszenia
np. wl.sprzedam audi A4, 97 r., benzyna gaz
Koszt SMS-a to 11,07 zł z VAT
Szczegółowy regulamin na 24wspolnota.pl

REG

eprasa.pl 8665d0aa74

Awantura wokół studentów z Afryki i „Africa Day Festival”

LUBLIN: - Mieszkańcy Lublina, co z Wami jest nie tak, że wybieracie władze, które zasiedlają Wasze piękne miasto cudzoziemcami? - pytał niedawno wicemarszałek Krzysztof Bosak. Ma to związek z Africa Days Festvial i studentami zagranicznymi. Sprawa była szeroko komentowana.

O co chodzi?

W ostatnim czasie w mediach społecznościowy wpis zamieścił Krzysztof Bosak - poseł Konfederacji, prezes Ruchu Narodowego, współzałożyciel i jeden z liderów Konfederacji Wolność i Niepodległość i wicemarszałek Sejmu RP. - Mieszkańcy Lublina, co z Wami jest nie tak, że wybieracie władze, które zasiedlają Wasze piękne miasto cudzoziemcami? - czytamy na profilu na X (dawniej Twitter) Krzysztofa Bosaka.

Do wpisu dołączył post użytkownika Bruno Topola. Zaznaczono w nim, że „w Lublinie szybko rośnie liczba Afrykańczyków! W mieście jest już prawie tylu Afrykańczyków - co 10 lat temu w całej Polsce!”.

Dołączono też filmik promujący Africa Day Festival, który odbędzie się w Lublinie w dniach 29-30 maja (znajduje się np. na Instagramie - na profilu „africaday.lublin”) z komentarzem.

- A oto co na to Ukrainka (Wiktoria Herun) - która jest miejską urzędniczką w Lublinie: „Cieszymy się bardzo, bo z rozmów z nimi wiemy, że czują się u nas bezpiecznie”. A TERAZ UWAGA Lublin wkrótce będzie miał pierwszych czarnych urzędników ratusza. Na praktyki do urzędu miasta właśnie trafiła pierwsza Afrykanka - Ester z Kenii. „Jesteśmy bardzo dumni z Esther” - cieszy się ukraińska urzędniczka Lublina, Wiktoria Herun.

Zostawiają tu pieniądze

Sprawę skomentował na początku m.in. Michał Krawczyk - lubelski poseł Koalicji Obywatelskiej.

- Szczucie uderza w akademicki i międzynarodowy charakter naszego miasta. Zagraniczni studenci i goście budują nasz rozwój gospodarczy, a prawicowy hejt buduje jedynie mur nienawiści. Jesteście żałośni - czytamy na profilu Facebook posła.

Natomiast Tomasz Fulara - zastępca prezydenta Miasta Lublin ds. inwestycji w rozwoju stwierdził, że tysiące studentów zagranicznych uczących się dziś w Lublinie, wynajmuje mieszkania, korzysta z lokalnych usług i zostawia tu pieniądze.

Dodał, że szacunki Ministerstwa Nauki i Szkolnictwa Wyższego wskazują, że studenci w województwie lubelskim przynoszą ze sobą około 290 milionów złotych. Zaznaczył, że dla porównania to 8-9 proc. budżetu Lublina. Z jego informacji wynika również, że w Polsce jest obecnie ponad 100 tysięcy studentów zagranicznych, z czego około 9 tysięcy studiuje w Lublinie i pochodzą ze 110 krajów świata.

Uściślił, że „z danych uczelni za rok akademicki 2024/25, wynika, że liczba studentów z Afryki to 2163 osób, w tym 1598 stanowią studenci z Zimbabwe. Wielu z nich studiuje na UMCS, Katolickim Uniwersytecie Lubelskim Jana Pawła II, Akademii WSEI czy Akademii Wincentego Pola kierunki medyczne”.

- Roczne przychody z samego czesnego studentów z Afryki wynoszą ok. 35 mln. Do tego dochodzi 50 mln za wynajem mieszkań rocznie, a kolejne kilkadziesiąt milionów złotych w skali roku stanowią ich wydatki. Zarzuty kierowane przez polityków Konfederacji pod adresem Lublina są więc nieprawdziwe i szkodliwe społecznie - podsumował zastępca prezydenta.

Narodowcy: pochodzą z państw wysokiego ryzyka emigracyjnego

Pod Urzędem Miasta Lublin w środę (27 maja) odbyła się konferencja prasowa.

- Wywołaliśmy pewną debatę publiczną, która była w Lublinie bardzo potrzebna. Jej przedmiot był wielokrotnie szeptany w rozmowach pomiędzy mieszkańcami Lublina, a nawet gośćmi, którzy przyjeżdżali do naszego miasta i zapytywali o to, dlaczego struktura etniczna Lublina nie odzwierciedla typowego polskiego miasta. Wywołało to oczywiście oburzenie przede wszystkim działaczy Platformy Obywatelskiej, co wzbudziło w nas podwójne zdziwienie - mówił Rafał Mekler, lider Klubu Konfederacji Lublin i prezes Ruchu Narodowego w województwie lubelskim.

Zdaniem Meklera np. wizy studenckie były w ostatnich latach narzędziem zatrudniania cudzoziemców. Uzupełnił, że „rzekomi studenci zatrudniali się w polskich firmach, pracowali w Polsce, nie otrzymywali wizy pracowniczej, w związku z tym szukali wizy studenckiej”.

Zaznaczył, że nie potwierdzano posiadania zdanych egzaminów maturalnych w państwach, skąd pochodzili studenci. Mekler stwierdził, że w niektórych uczelniach niepublicznych odsetek cudzoziemców przekracza 50 proc., sięgając 60-70 proc. Dodał, że studenci pochodzą głównie z państw trzecich, wysokiego ryzyka migracyjnego, a ich liczba wzrosła nawet kilkunastokrotnie.

- Bardzo często są to ludzie wartościowi, którzy piszą świetne doktoraty. Są to ludzie, którzy wiele do naszego dobra wspólnego wnoszą, ale to są wyjątki - powiedział Mekler. - Wiele uczelni, szczególnie niepublicznych, uczyniło sobie z tego proceder, uczyniło sobie z tego biznes, a na to nie ma naszej zgody.

Prezydent Lublina: Wiktoria, jesteśmy z Tobą

Wiceprezydent Fulara zapewnił, że studenci - obcokrajowcy przebywający w Lublinie są tu legalnie. Z jego wyliczeń wynika, że liczba studentów-obcokrajowców z krajów afrykańskich to 0,7 proc. całej populacji Lublina. Według niego „trudno więc uznać taki odsetek za zjawisko masowe, a mówienie, że to „masowa” migracja jest zwyczajnym wprowadzeniem w błąd dla politycznych interesów albo dla celowego wywoływania niepokojów społecznych”.

Sprawę poruszył też Krzysztof Komorski - wojewoda lubelski w czwartek (28 maja) w trakcie konferencji prasowej na temat nowych standardów opieki okołoporodwej.

- A w odniesieniu do tego, co dzieje się wokół „Africa Day” - pytanie do tych wszystkich, którzy mówią, by wszystkich tych studentów zagranicznych wyrzucić z Lublina: czy w takim razie z innych krajów wyrzucić Polaków i kazać im wracać do Polski?

Z kolei Tomasz Gontarz radny klubu PiS złożył interpelację. Poprosił o podanie konkretnych danych: ilu studentów spoza Europy przyjeżdża dziś z całymi rodzinami, jakiej pomocy - łącznie z szukaniem mieszkań - udziela im miasto i ile to wszystko kosztuje podatnika.

Głos w sprawie zabrał Krzysztof Żuk - prezydent Lublina. Na jego profilu Facebook zostało zamieszczone krótkie nagranie.

- Nie ma zgody na hejt, kłamstwa i nienawiść wykorzystywane w życiu publicznym dla osiągania politycznych korzyści. Nie ma zgody na wykorzystywanie mandatu posła do niszczenia lubelskich uczelni i siania nienawiści wobec studentów zagranicznych. Dziękuję lubelskim instytucjom kultury, organizacjom pozarządowym, uczelniom, a także wszystkim osobom zaangażowanym za tak ważne słowa wsparcia i sprzeciw wobec nienawiści w życiu publicznym. Wiktoria, jesteśmy z Tobą - mówi w nagraniu Krzysztof Żuk.

Opcja komentowania wpisu z nagraniem została wyłączona, żeby „nie dawać przestrzeni do promowania mowy nienawiści dla tych, którzy nie potrafią w sobie znaleźć szacunku do drugiego człowieka”.

Joanna Niećko

Każdy może mieć pałac w portfelu. Siedziba Zamoyskich na okolicznościowej monecie

Moneta z pałacem Zamoyskich wchodzi w skład serii „Odkryj Polskę”.

Narodowy Bank Polski 22 maja wprowadził do obiegu monetę okolicznościową o nominale 5 zł „Zespół pałacowo -parkowy w Kozłówce”. Została ona zaprezentowana na konferencji prasowej w Muzeum Zamoyskich.

Artur Soboń – Członek Zarządu Narodowego Banku Polskiego wspólnie z Dyrektorem Muzeum Zamoyskich w Kozłówce Andrzejem Pruszkowskim i Jadwigą Inką Zamoyską - córką ostatniego ordynata kozłowieckiego - odsłonił wizerunek nowej monety.

Fot. Muzeum Zamoyskich

Artur Soboń – Członek Zarządu Narodowego Banku Polskiego wspólnie z Dyrektorem Muzeum Zamoyskich w Kozłówce Andrzejem Pruszkowskim i Jadwigą Inką Zamoyską - córką ostatniego ordynata kozłowiekiego - odsłonił wizerunek nowej monety

5 zł z pałacem Zamoyskich

- Na rewersie monety przedstawiono widok przez zwieńczenie bramy głównej zespołu pałacowego na dziedziniec i frontową elewację pałacu z charakterystycznymi wieżami.

Projekt monety przygotowała Dobrochna Surajewska. Moneta posiada standard obiegowy — jest monetą bimetaliczną o nominale 5 zł i pozostaje pełnoprawnym środkiem płatniczym w Polsce. Nakład emisji wynosi do 1 miliona sztuk - informuje Muzeum Zamoyskich.

Marcin Kusyk

REG

eprasa.pl 8665d0aa74

Wyższa Szkoła Gotowania na Gazie - spotkanie CXCV

Pręga wołowa - skarbnica smaku dla cierpliwych...

Często jest tak, że to, co najlepsze, wcale nie wygląda najbardziej efektownie. Dzięki temu może też nie jest i najbardziej drogie. Pręgi nie da się przyrządzić szybko.

Wszelkie próby zrobienia z niej jakiegoś „steku" skończą się rozczarowaniem - z równym skutkiem można by przegryzać się przez podeszwę pantofla. Natomiast, jeśli pozwolimy jej się dłuższy czas podusić, stanie się idealnie krucha, miękka i soczysta. A smaku w niej naprawdę mnóstwo.

Pręga jest to kawałek mięśnia z wołowej nogi, tak mniej-więcej w okolicach łydki. W sklepie najczęściej sprzedawana jest w postaci dość grubych, kilkucentymetrowych plastrów, bywa, że z kawałkiem kości. Przeważnie kupowana jest jako podstawa znakomitego rosołu, ale nie jest to jedyne zastosowanie i nie oddaje jej pełnej sprawiedliwości.

Włosi wycinają pręgę tak, żeby miała w środku kawałek niosącej w sobie mnóstwo smaku kości szpikowej. Przyrządzana z warzywami jest podstawą jednego z ichnich klasyków, ossobuco.

Wielką zaletą pręgi jest też fakt, że zawiera mnóstwo kolagenu, czyli substancji wypełniającej nasze stawy i zmarszczki. Możemy więc jeść bez wyrzutów sumienia, w zasadzie im więcej, tym lepiej. Prawda? Proszę, niech ktoś mi potwierdzi, że to prawda, a nie usprawiedliwienie obżarstwa...

Zaczynamy od opłukania kawałków mięsa pod bieżącą wodą i wytarcia papierowym ręcznikiem. Teraz **marynowanie**. Róbmy to oszczędnie, bo chcemy, żeby głównym bohaterem dania była dobroć mięsa, a nie to, co w nie wciśniemy. Więc tylko **nieco soli, czarnego pieprzu, może tymianku**. Odkładamy na kilka godzin, im dłużej, tym lepiej.

Na patelni rozgrzewamy tłuszcz. Może to być smalec wieprzowy albo olej słonecznikowy. Nie ma sensu szarpać się np. na oliwę „extra vergine" - i tak inne dobroci wyjdą na czoło. Kawałki mięsa **lekko panierujemy w mące** i szybko obsmażamy do zazłocenia z obu stron. **Przekładamy do drugiej patelni albo do piekarnika** i trzymamy w cieple, tak około 110 stopni.

Teraz **na tym samym tłuszczu** przesmażamy do zmiękniecia pokrojone z grubsza, w jakieś piórka czy półplasterki, **dwie cebule**. Do tego, żeby było charakterniej, pokrojonego w plasterki **pora**. I, żeby było bardziej słodko, ze **dwie średnie marchewki.**

Kiedy **warzywa są miękkie, dodajemy je do mięsa**. Zobaczycie, że na patelni poprzyklejało się trochę jakichś resztek ze smażenia. Grzechem byłoby wywalić, bo mają mnóstwo smaku. Najlepiej będzie, jeśli **wlejemy tam szklankę czerwonego wina** i podgrzewając nim pozbieramy wszystko, co dobre. Jeśli nie mamy akurat otwartej butelki, to możemy zrobić to bulionem. Zabieg ten ma nawet specjalną nazwę: **deglasowanie.** Warto taki odruch w sobie wyrobić.

Kilogram pręgi wołowej (około sześciu kawałków)
łyżka mąki
2 cebule
por
2 marchewki
sól, pieprz, tymianek, ziele angielskie, liść laurowy
olej
szklanka czerwonego wina
litr bulionu warzywnego

Teraz zestawiamy **wszystko w całość.** Do mięsa, warzyw i płynu z patelni dodajemy **kilka kawałków liścia laurowego, ziaren ziela angielskiego, jeśli ktoś chce, można parę listków szałwii.** Być może trzeba będzie dodać **trochę bulionu**, tyle, żeby tylko przykryło mięso. Zaczynamy dusić. Im dłużej i w im niższej temperaturze, tym lepiej. U mnie to coś **około 4 godzin na minimalnym ogniu**, podkręcam temperaturę dopiero na koniec, żeby zagęścić sos.

Ale warto czekać.

Podać najlepiej z kartoflami i jakimiś, przełamującymi smak, chrupiącymi piklami.

Zbigniew Smółko

KRZYŻÓWKA

Gatunek figowca
Przyjêæ w szpitalu
Napad gniewu / Wêglik wapnia
Na pieluchy / Fastryga
Niesiony na wiecu
Boñczyk lub Borys
Do wyrobu opon / Maria Sk³odowska-...
Chybione kopniêcie
Choroba zwana lepr¹
Nowa waluta S³owacji
Kostka dla konia
Ci¹¿y na kimœ
Ksi¹¿ka na zdjêcia
Collins z estrady
Kujawski do sma¿enia
Ser rodem z Francji
Arena Kuleja / Woda z kapusty
Poetycki utwór epicki
Snute o rodach
Auto marki Nissan
Drewno¿erny owad
Arciuch, aktorka
Mioe dla dziecka / Dymsza, gra³ Dodka
Harcerski alarm
Marka zamków do drzwi
Ptak, amator wioeni i czereoeni
Okreœla rzeczownik / Wyspa na Ba³tyku
Parkowa ulica / Korytarz w wiejskiej chacie
Największa wyspa Afryki
T³uczeñ ¿u¿lowy
Kratka nad popielnikiem
Thurman, aktorka
Zbiornik na paliwo
Plamki na nosie
Taniec rodem z Kuby
Przy nim blefuj¹
Rudy nalot na metalu
Zbyt ma³a iloœæ
Grecki ser kozi
Czêœæ tchawicy
Nieub³aganie p³yn¹

1	2	3	4	5	6	7	8	9	10	11	12	13	14	15	16	17	18	19	20

REG

eprasa.pl 8665d0aa74