W SOBOTĘ DODATEK „PLEBISCYT NA WARMII, MAZURACH I POWIŚLU. 1920-2020”

PIĄTEK
10|07|2020

DZIENNIK ELBLĄSKI.pl

cena 4 zł (w tym 8% VAT)

„Dziennik Elbląski” 12 016 polubień na FB

ISSN 0137-9127 NR INDEKSU 350176 \\\ NAKŁAD 18 052 NR 156 (20 276) \\\ NA TERENIE POZOSTAŁYCH POWIATÓW UKAZUJE SIĘ JAKO GAZETA OLSZTYŃSKA
Fot. archiwum prywatne

KONIEC ŻARTÓW Z HUMANISTÓW

W PEWNYM MOMENCIE NA HUMANISTÓW NIESŁUSZNIE POSZEDŁ CZARNY PR — PRZYZNAJE MAREK NOWOSAD, DZIENNIKARZ I NAUCZYCIEL W JEDNYM Z ELBLĄSKICH LICEÓW. \4

JEDEN GŁOS, DWÓCH KANDYDATÓW \2

SZALONE WALIZKI NIE ODPOCZYWAJĄ \6

TRZY SPOTKANIA I MILIONY ZŁOTYCH \8

PLEBISCYT NIE BYŁ GRĄ FAIR \9

AMELKA BARDZO CHCE ŻYĆ \10

SZÓSTY MECZ, PIĄTE ZWYCIĘSTWO? \23

ISSN 0137-9127
9 770137 912156 28

eprasa.pl 886c9796b1

WARUNKOWE UMORZENIE SPRAWY I ZWOLNIENIE Z OPŁAT SĄDOWYCH – TAKI WYROK USŁYSZAŁ WCZORAJ SEBASTIAN KOŚCIELNIK, KIEROWCA SEICENTO, KTÓRE ZDERZYŁO SIĘ Z RZĄDOWĄ LIMUZYNĄ PREMIER BEATY SZYDŁO. ZOSTAŁ UZNANY WINNYM NIEUMYŚLNEGO SPOWODOWANIA WYPADKU DROGOWEGO W 2017 ROKU.

www.gazetaolsztynska.pl
www.dziennikelblaski.pl
portal regionalny www.wm.pl

REDAKTOR NACZELNY
Igor Hrywna

ZASTĘPCY REDAKTORA NACZELNEGO
Monika Nowakowska
Bartosz Orliński

MEDIA SPOŁECZNOŚCIOWE
Bartosz Orliński
b.orlinski@gazetaolsztynska.pl

REDAKTORZY WYDANIA
Beata Brokowska 89 539 76 40
Artur Dryhynycz sport@gazetaolsztynska.pl

WYDANIE ONLINE
tel. 89 539 74 83
internet@gazetaolsztynska.pl

GAZETAOLSZTYNSKA.PL
redakcja@gazetaolsztynska.pl
tel. 89 539 74 83

REDAKCJA MIEJSKA W OLSZTYNIE
tel. 89 539 75 00, 89 539 76 40
redakcja@gazetaolsztynska.pl

PRENUMERATA E-WYDAŃ
tel. 89 539 76 65
prenumerata@gazetaolsztynska.pl

PATRONATY
patronaty@wm.pl

DZIAŁ SPRZEDAŻY REKLAM W OLSZTYNIE
ul. Tracka 5, TEL. 89 539 74 53, 89 539 77 77
reklama@gazetaolsztynska.pl

CENTRALNE BIURO OGŁOSZEŃ W OLSZTYNIE
ul. Partyzantów 28,
tel. 89 539 74 80, 81, 82

REDAKCJA W ELBLĄGU
ul. Rybacka 35, 82-300 Elbląg
tel. 55 611 46 00
gazeta@dziennikelblaski.pl

REKLAMA W ELBLĄGU
ul. Rybacka 35
tel. 55 236 18 02, 55 611 46 01
reklamy@dziennikelblaski.pl

WYDAWCA
Grupa WM Sp. z o.o.
ul. Tracka 5, 10-364 Olsztyn

PREZES
Jarosław Tokarczyk

DRUK
Drukarnia Prasowa GRUPY WM Sp. z o.o.
Olsztyn, ul. Tracka 7, tel. 89 539 74 21

Redakcja nie zwraca niezamówionych tekstów oraz zastrzega sobie prawo dokonywania skrótów w publikowanych listach i nadesłanych materiałach. Redakcja nie odpowiada za treść ogłoszeń. Wydawca zastrzega sobie prawo odmowy przyjęcia ogłoszenia sprzecznego z zasadami moralnymi lub prawem.

JEDEN GŁOS, A KANDYDATÓW DWÓCH

TO JUŻ FINAŁ WYBORÓW PREZYDENCKICH. KANDYDATOM ZOSTAŁ TYLKO O DZISIEJSZY PIĄTEK NA PRZEKONANIE DO SIEBIE WYBORCÓW I ZDOBYCIE ICH GŁOSÓW. A JAK POKAZUJĄ WSZYSTKIE SONDAŻE WYNIK WYBORÓW JEST OTWARTY. DLATEGO KAŻDY GŁOS JEST WAŻNY.

Fot. Zbigniew Woźniak

W pierwszej turze wyborów prezydenckich głosowało 64,51 proc. wyborców. Czy w drugiej turze będzie więcej?

W niedzielę już po raz siódmy po 1989 roku zdecydujemy, kto będzie prezydentem Polski na kolejne pięć lat. Tylko raz w tych nieco ponad trzech dekadach zdarzyło się, że urzędujący prezydent ponownie wygrał wybory. Udało się to Aleksandrowi Kwaśniewskiemu, który najpierw w 1995 roku pokonał w drugiej turze Lecha Wałęsę, a pięć lat później wygrał wybory prezydenckie już w I turze, zdobywając 53,9 proc. głosów.

Teraz pierwszą turę wygrał urzędujący prezydent Andrzej Duda, który otrzymał 43,45 proc, głosów, a Rafał Trzaskowski, z którym zmierzy się w niedzielę w drugiej turze — 30,46 proc. Czy obecny prezydent powtórzy sukces Aleksandra Kwaśniewskiego? To trudno powiedzieć, bo na to pytanie tak naprawdę nie ma dziś odpowiedzi. Wprawdzie przewaga obecnego prezydenta po pierwszej turze jest spora, ale ostatnie sondaże pokazują, że urzędujący prezydent nie może być pewny reelekcji. Dlatego eksperci zgodnie podkreślają, że wynik wyborów jest otwarty.

— Sytuacja jest wyjątkowo niepewna — mówi dr Wojciech Szalkiewicz, specjalista od marketingu politycznego. —Wszystkie sondaże pokazują, że wynik jest remisowy i teraz wybory w niedzielę będą tylko wskazaniem na zwycięzcę. Różnica punktowa w sondażach jest na poziomie jednego punktu procentowego przy błędzie statystycznym na poziomie plus minus trzech punktów procentowych. Co oznacza, że wszystko może się zdarzyć. Poza tym jest grupa wyborców, od 3 do 6 proc. według różnych sondaży, którzy pójdą na wybory, ale jeszcze nie zdecydowali, na kogo będą głosowali. Tak naprawdę wynik tych wyborów rozstrzygnie się w niedzielę przy urnach.

I oby nas było przy nich jak najwięcej, bo im więcej, tym silniejszą legitymację społeczeństwa będzie miał przyszły prezydent. Dlatego chociażby samorządy na różny sposób zachęcają do wzięcia udziału w wyborach.

W Olsztynie prezydent Piotr Grzymowicz zaoferował aż 50 tys. zł dla osiedla z najwyższą frekwencją.

— Wybory są kwintesencją demokracji, a frekwencja wyborcza miarą świadomości i zaangażowania obywateli w procesy demokratyczne — podkreśla Piotr Grzymowicz, prezydent Olsztyna.

Także gmina Dywity chce hojnie nagrodzić sołectwa z najwyższą frekwencją. —Zależy nam, żeby jak najwięcej osób skorzystało ze swojego obywatelskiego przywileju. No i chcemy też wesprzeć naszych strażaków w akcji „Bitwa o wozy”! — mówi wójt gminy Dywity Daniel Zadworny.

Dlatego sołectwo lub sołectwa z obwodu głosowania, w którym frekwencja wyborcza będzie równa lub przekroczy 75 proc., zostaną nagrodzone przez gminę kwotą 10 tys. złotych.

Andrzej Duda w I turze zdobył

43,45

proc. głosów

Rafał Trzaskowski w I turze dostał

30,46

proc. głosów

W pierwszej turze frekwencja w gminie Dywity wyniosła 66,10 proc. To była jedna z najwyższych w regionie, ale wóz strażacki zgarnęła Stawiguda, gdzie frekwencja wyniosła 72,41 proc. i była najwyższa na Warmii i Mazurach. I to o właśnie Stawiguda dostała jeden z szesnastu samochodów, gaśniczych, którymi MSWiA nagrodziło gminy z najwyższą w województwach frekwencją. Tak jak przed pierwszą turą, tak teraz przed drugą turą MSWiA zapowiedziało drugą edycję akcji „Bitwa o wozy”. I jak widać Dywity mają wielką ochotę na nowy samochód gaśniczy.

Z akcją #warmińsko-mazurskie głosuje wyszedł też samorząd województwa. A nagroda dla gminy z najwyższą frekwencją w regionie jest bezpłatny koncert z udziałem muzyków Orkiestry Symfonicznej Filharmonii Warmińsko-Mazurskiej im. Feliksa Nowowiejskiego w Olsztynie. Koszty koncertu pokryje samorząd województwa.

— Prawo do głosowania to jeden z podstawowych przywilejów obywateli suwerennego państwa. Uczestnictwo w nich jest przede wszystkim formą budowania społeczeństwa obywatelskiego — podkreśla marszałek Gustaw Marek Brzezin. — Już w najbliższą niedzielę zadecydujemy o przyszłości nie tylko Polski, ale również województwa warmińsko-mazurskiego. Dlatego zachęcam do udziału w wyborach prezydenckich i niech każdy z nas zagłosuje zgodnie z własnymi poglądami oraz własnym sumieniem.

W innych regionach też zachęcają do pójścia na wybory. W Dąbrowie Górniczej każdy mieszkaniec, który 12 lipca weźmie udział w II turze wyborów prezydenckich, zrobi selfie przed lokalem wyborczym i pokaże je w kasie miejskiego aquaparku, otrzyma dwie godziny pływania za 1 zł. Z kolei w województwie kujawsko-pomorskim gminy, które wykażą największą frekwencję przy urnach, otrzymają 20 tysięcy złotych, które pozwolą im zorganizować duże i atrakcyjne imprezy masowe.

W pierwszej turze wyborów prezydenckich wzięło udział 64,51 proc. wyborców Czy w drugiej turze będzie więcej? Zobaczymy już w niedzielę.

Wyborcy, którzy głosują korespondencyjnie mają do dziś czas na wrzucenie koperty zwrotnej do nadawczej skrzynki Poczty Polskiej lub dostarczenie jej do urzędu gminy. Kopertę zwrotną można też dostarczyć do lokalu wyborczego w dniu głosowania, ale pamiętajmy, żeby nie wyrzucać jej samodzielnie do urny.

Jak powiedziała szefowa KBW Magdalena Pietrzak koperta musi trafić do członków komisji wyborczej. Komisja ją otworzy, sprawdzi, czy jest w niej zaklejona koperta na kartę do głosowania i wypełnione oświadczenie o osobistym i tajnym oddaniu głosu. Następnie komisja sprawdzi, czy wyborca znajduje się w spisie wyborców, czy już nie zagłosował osobiście. Następnie zaklejona koperta z kartą do głosowania zostanie wrzucona do urny wyborczej.Tak samo obwodowa komisja wyborcza będzie postępowała z kopertami zwrotnymi dostarczonymi przez Pocztę Polską.

Mamy połowę lipca i środek wakacji, wiele osób wyjeżdża na urlop i 12 lipca nie będzie ich w domu. W tym przypadku, jeśli chcą wziąć udział w wyborach, to do dziś można w swoim urzędzie gminy lub miasta wziąć zaświadczenie o prawie do głosowania. Zaświadczenie pozwala nam na oddanie głosu w dowolnej komisji wyborczej w kraju a nawet za granicą.

Andrzej Mielnicki

eprasa.pl 886c9796b1

NIE OBRAŻAJMY SIĘ NA DEMOKRACJĘ

NIE MOŻNA MÓWIĆ, ŻE JEDEN GŁOS NIC NIE ZMIENI. A CO, JEŚLI POWIE TAK TYSIĄC OSÓB? ALBO MILION? KAŻDY GŁOS MA ZNACZENIE. DLATEGO JA GŁOSUJĘ - MÓWI NASZA ROZMÓWCZYNI URSZULA KRZYŻANIAK. JUŻ ZA DWA DNI WYBIERAMY PREZYDENTA.

Fot. Zbigniew Woźniak

Martyna Hnatyszyn z córką oraz Jolanta Ochlak

Zwariować można. Z jednej strony zachęcają do głosowania, a z drugiej bombardują obraźliwymi spotami antyfrekwencyjnymi. To coś w stylu akcji sprzed lat „Zabierz babci dowód". Ale jak pisał Mikołaj Rej, Polacy nie gęsi, swój język mają. Parafrazując: Polacy nie gęsi i swój głos mają. A nawet swój rozum mają. Pokazała to chociażby frekwencja pierwszej tury wyborów prezydenckich. W pierwszej turze wzięło udział ponad 64 proc. z nas. Tu bez większych zaskoczeń. Wygrał, kto miał wygrać, drugie miejsce zajął ten, który miał je zająć, trzecie też było dosyć pewne. Teraz przed nami drugie starcie.

— SCEPTYKÓW, KTÓRZY JAK MANTRĘ POWTARZAJĄ, ŻE POLITYCY CIĄGLE OSZUKUJĄ, ZAPEWNIAM, ŻE TYM BARDZIEJ POWINNIŚMY PATRZEĆ IM NA RĘCE I ROZLICZAĆ. DLATEGO TRZEBA GŁOSOWAĆ.

Tym bardziej teraz, bo te wybory są inne niż wszystkie, jakie mieliśmy przez ostatnie dziesięciolecia. Oddany głos w niedzielę nie zaważy tylko o następnych pięciu latach. Zaryzykuję stwierdzenie, że wynik wpłynie nawet na kolejne dwadzieścia lat — podkreśla Piotr Maślanik, przedsiębiorca z Olsztyna. — W tej chwili decydujemy, w którą stronę pójdzie Polska. A drogi, które proponują nam kandydaci, nie są zbieżne. Nie są nawet do siebie podobne. To są zupełnie dwie różne wizje Polski. Jeśli nie oddamy głosu, a wygra człowiek, z którym się nie zgadzamy, będziemy mogli mieć pretensje tylko do siebie. Nie do sąsiada czy kolegi z pracy, że za mało zarabiamy. Nie do pani w sklepie, że jest drożyzna. Oczywiście zdecyduje większość, ale nawet ocean składa się z pojedynczych kropel. Nie obrażajmy się na demokrację.

Od trzydziestu lat mamy w Polsce demokrację. A w demokracji, oprócz przywilejów, są też obowiązki. Na dodatek wybory są świętem demokracji, a przecież głupio jest nie świętować. Polacy zawsze szukają okazji. A jest okazja. Tylko w ten sposób możemy decydować o przyszłości Polski, a co za tym idzie — także o własnej. I nie ma tu usprawiedliwienia, że nie wiadomo na kogo „postawić krzyżyk", że to nic nie zmienia, że są wakacje. Głosowanie 12 lipca powinno być naszym priorytetem. Nie lubimy przecież, gdy inni decydują za nas. Gdy kupujemy bułki w dyskoncie, wybieramy te najlepiej wypieczone. Gdy idziemy do sklepu po szminkę, bierzemy taką, w jakiej nam do twarzy. A gdy decydujemy się na samochód, analizujemy każdy detal. Nawet gdy kupujemy długopis w papierniczym, ma znaczenie albo cena, albo kolor. Wszystko ma być takie, jakie się nam podoba. Nie inne, nie przypadkowe, nie byle jakie. Dlaczego inaczej ma być z prezydentem?

— TRZEBA BRAĆ UDZIAŁ W WYBORACH, ŻEBY POTEM NIE MARUDZIĆ, ŻE KTOŚ WYBRAŁ ZA NAS. GŁOSOWAŁAM JA, A NAWET MOJA SCHOROWANA MAMA. NIE MIAŁA ZA BARDZO OCHOTY, ALE ZAWIEŹLIŚMY JĄ DO LOKALU WYBORCZEGO I ZAGŁOSOWAŁA. BO KAŻDY GŁOS SIĘ LICZY.

Teraz będzie podobnie. Też pojedziemy razem — opowiada Jolanta Ochlak z Olsztyna. — Bo jak chce się żyć w tym kraju i narzekać, bo przecież lubimy to robić, to trzeba głosować. Ale chyba właśnie z tego polskiego marudzenia wielu z nas nie idzie na wybory. Ile razy słyszałam: „nie pójdę głosować, bo nie ma dla mnie dobrego kandydata". Ale przecież nie ma ideałów! Zawsze jest jakieś „ale". Trzeba jednak wybrać najlepiej. Trzeba wybrać mniejsze zło. Nie możemy oddawać swojej przyszłości w ręce innych. To my o niej decydujemy.

— Dokładnie, trzeba mieć realny wpływ na to, co dzieje się w Polsce. Tym bardziej, że nie wierzę dziś nikomu, kto mówi, że nie interesuje się polityką. Że ona nie ma dla niego znaczenia. A przecież każdy o niej rozmawia. Ceny w sklepach, edukacja, podatki... To jest właśnie polityka! Dlatego nie możemy być obojętnym — dodaje Martyna Hnatyszyn z Kosakowa. — Dlatego cieszy mnie, że nasza świadomość rośnie. Zwłaszcza młodych ludzi, którzy wyjątkowo licznie poszli niedawno do urn.

TO PRAWDA. DO TEJ PORY MŁODYM NA WYBORY NIE CHCIAŁO SIĘ CHODZIĆ. GŁOSOWAŁO ZAZWYCZAJ PONIŻEJ POŁOWY UPRAWNIONYCH. W WYBORACH PARLAMENTARNYCH JESIENIĄ FREKWENCJA W GRUPIE OSÓB 18-29 LAT WYNIOSŁA 46 PROC. I BYŁA ZDECYDOWANIE NAJNIŻSZA, WYRAŹNIE ODSTAJĄC OD POZOSTAŁYCH GRUP WIEKOWYCH.

Dwa lata temu w wyborach samorządowych głosować poszło natomiast 35 procent najmłodszych wyborców. Tym razem mamy obrazek zgoła odmienny. 28 czerwca wśród najmłodszych wyborców frekwencja wyniosła 62,3 proc. i była wyższa niż wśród osób 60+, gdzie do urn poszło 56,1 proc. uprawnionych. To pokazuje, że młodzi myślą o Polsce. Mówi się nawet, że to młodzi zdecydują o wyniku w drugiej turze.

— Nie można mówić, że jeden głos nic nie zmieni. A co, jeśli powie tak tysiąc osób? Albo milion? Każdy głos ma znaczenie. Dlatego ja głosuję — podkreśla Urszula Krzyżaniak, która przyjechała z Siedlec na urlop do Olsztyna. — W niedzielę już będę u siebie i zrobię co trzeba. I wszystkich do tego zachęcam. Moi synowie jeszcze są za młodzi i nie mogą głosować, ale na pewno, gdy przyjdzie ich czas, będą brać udział w wyborach.

— Najgorsze jest to, że trzeba głosować na ludzi, którzy wiele obiecują, a potem nie są w stanie dotrzymać słowa. Kampania wyborcza swoje, a życie swoje. Ale zawsze tak było, być może też będzie — stwierdza Paweł Krzyżaniak, mąż pani Urszuli. — Ale mimo wszystko oddam swój głos. Bo to mój obywatelski obowiązek.

— TE WYBORY POKAŻĄ, JAKĄ WIZJĘ ŻYCIA MA WIĘKSZOŚĆ POLAKÓW. OKAŻE SIĘ, CZY JEST WSZYSTKO JEDNO, CZY MOŻE MYŚLĄ POWAŻNIE O PRZYSZŁOŚCI.

Czy najważniejsza jest dla nich ich własna wycieraczka, czy coś więcej — dodaje Piotr Maślanik. — Mam nadzieję, że gdy obudzę się w poniedziałek rano, będę mógł uśmiechnąć się do Polaków. I uśmiechnąć się do nowego prezydenta. Tego wszystkim i sobie życzę. Ale najpierw trzeba zagłosować. I w tej sytuacji jeden głos może naprawdę mieć znaczenie. Zwłaszcza przy tak wyrównanych sondażach.

ADA ROMANOWSKA

Gazeta Olsztyńska zawsze pod ręką. Zaprenumeruj e-wydanie: kupgazete.pl

Urszula i Paweł Krzyżaniak z synami

eprasa.pl 886c9796b1

KONIEC ŻARTÓW Z HUMANISTÓW

JAKA JEST RÓŻNICA MIĘDZY BALKONEM I HUMANISTĄ? TEN PIERWSZY UTRZYMA PODOBNO PIĘCIOOSOBOWĄ RODZINĘ, A CO Z TYM DRUGIM? CZY WRESZCIE STUDENTÓW KIERUNKÓW HUMANISTYCZNYCH CZEKA RÓWNIE ŚWIETLANA PRZYSZŁOŚĆ, CO INŻYNIERÓW?

W pewnym momencie na humanistów niesłusznie poszedł czarny PR — przyznaje Marek Nowosad, dziennikarz i nauczyciel w jednym z elbląskich liceów. Zacznijmy jednak od tego, kim tak naprawdę jest humanista? — To na pewno nie osoba, która trafiła do klasy o tym profilu, bo miała problem z matematyką. Chociaż faktycznie, taka grupka uczniów zawsze jest, ale pozostali to osoby z szerokim wachlarzem zainteresowań. Sytuacja jest nawet odwrotna, bo mamy sporo absolwentów klas humanistycznych, którzy świetnie radzą sobie na studiach ekonomicznych — informuje nasz rozmówca.

Co jednak, gdy uczniowie wybierają humanistyczne kierunki studiów? Jaka czeka ich przyszłość?

— Przykładem jest swego czasu bardzo oblegana psychologia, na którą było nawet ponad dwudziestu kandydatów na jedno miejsce. Teraz ta liczba trochę się zmniejszyła, ale psycholodzy są nadal poszukiwani. Szczególnie ci związani z psychologią pracy i biznesu, koncerny zabiegają o takich ludzi, zwłaszcza w działach związanych z HR-em (human resources — dział personalny, zasoby ludzkie — przyp. red.). Przecież w firmie musi być HR-owiec i najlepiej, by był właśnie psychologiem lub socjologiem, który zaopiekuje się pracownikami — mówi Marek Nowosad. I dodaje: — To piękna oferta pracy dla humanistów.

SPECJALIŚCI ZAUWAŻAJĄ, ŻE OPRÓCZ WYKSZTAŁCENIA, NA RYNKU PRACY WAŻNE SĄ CZTERY KOMPETENCJE: KOMUNIKATYWNOŚĆ WRAZ ZE ZNAJOMOŚCIĄ JĘZYKÓW OBCYCH, GOTOWOŚĆ NA ZMIANY I WYZWANIA, KREATYWNOŚĆ ORAZ UMIEJĘTNOŚĆ PRACY ZESPOŁOWEJ.

— Chodzi o pracę w grupie rozumianą tak, że, jak jedna osoba czegoś nie zrobi, to ta druga nie wykona zadania za nią, bo każdy ma swoją działkę. Nie do końca dobrze uczą tego w szkołach, bo zwykle praca w grupach wygląda tak, że jeden zrobi, a reszta dostaje oceny. Warto więc uczyć dzieciaki pracy w grupie trochę inaczej — wyjaśnia Marek Nowosad. — Jeżeli chodzi o gotowość na zmiany, to często obserwujemy młodych ludzi, którzy pracując w jednej firmie, poszukują już innego miejsca dla siebie. Może za większe pieniądze, a może w branży, która bardziej go interesuje i nie ma problemu, czy to będzie Wrocław, Poznań, Szczecin, czy Gdańsk. Polscy pracodawcy pomału uczą się zatrzymywać pracowników, oferując różne dodatki, ale jeszcze wychodzi to trochę kulawo — przyznaje.

Jak zatem młody człowiek powinien przygotować się do spotkania z często wybrednym rynkiem pracy? — Zawsze we wrześniu mówię swoim uczniom, że mamy problem, bo dla wielu z nich to może będzie ostatnia szkoła przed dorosłym życiem, ostatni etap edukacyjny. Wychodzą z tej szkoły już pełnoletni i my nie wiemy, do jakich stanowisk pracy powinniśmy ich przygotować, bo tych stanowisk pracy jeszcze nie ma. Nie przewidzimy, co będzie poszukiwane na rynku pracy za 4 lata — zauważa nasz rozmówca. — Na pewno informatycy i jeszcze trzy zawody, które zawsze będą potrzebne, póki żyją ludzie na świecie — grabarz, bo będą umierali; śmieciarz, bo będą śmiecić jeszcze więcej i restaurator, bo nadal będą jedli. Co innego będzie potrzebne? Nie wiemy, dlatego uczniowie muszą mieć bardzo dużo kompetencji — tłumaczy Marek Nowosad. — Najlepsze osiągnięcia odnotowuje się wśród tych dzieciaków, które już w szkole mają jakieś pasje. Niech to będzie zbieranie kapsli, biletów, albo coś jeszcze innego, ale coś, co napędza i pozwala zapomnieć o bożym świecie. Wśród inżynierów mamy często takich ludzi, którzy doskonale sobie radzą. Mają dobre pieniądze, ale czekają na urlop, by pojechać w góry się wspinać, bo to jest ich prawdziwa pasja. Pracują dla pieniędzy, a nie dla pasji — zauważa.

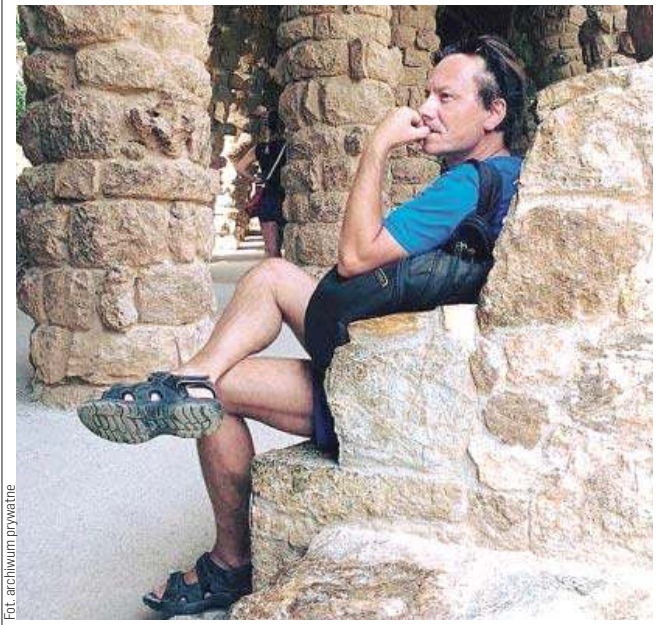

Fot. archiwum prywatne

Marek Nowosad, dziennikarz i nauczyciel w jednym z elbląskich liceów: Pracodawcę bardziej od dyplomu zainteresuje to, co umiesz lub choćby to, czy pracowałeś w wakacje. To dla niego znak, że wiesz, czym jest praca i znasz wartość pieniądza

HUMANIŚCI MAJĄ SZANSĘ NA ZNALEZIENIE PRACY, KTÓRA WIĄŻE SIĘ Z ICH ZAINTERESOWANIAMI. NA CZYM JESZCZE POWINNI SIĘ SKUPIĆ?

— Na poszukiwaniu, zadawaniu pytań, zastanawianiu się — to cechuje prawdziwego humanistę — odpowiada Marek Nowosad. To jednak nie wszystko. — Ważne, by już w szkole mieć jakąś dodatkową aktywność: udzielać się w młodzieżowej radzie miasta, startować w konkursach, zakładać drużyny, koła, czy zespoły — radzi nasz rozmówca. — Pracodawcę bardziej od dyplomu zainteresuje to, co umiesz lub choćby to, czy pracowałeś w wakacje. To dla niego znak, że wiesz, czym jest praca i znasz wartość pieniądza — dodaje.

Jesteśmy świadkami nie tylko zmian społecznych, ale i tych związanych z rynkiem pracy. — Warto śledzić trendy, ale najważniejsze, to rozwijać własne pasje. Mieć coś, w czym się zatracam, ale dobrze, gdyby nie były to gry komputerowe — żartuje nasz rozmówca. Po czym dodaje: — Chociaż jeden z naszych absolwentów, który skończył już filologię angielską i stosunki międzynarodowe, przyznał, że angielskiego nauczył się w następującej kolejności: gry, piosenki, filmy i na końcu szkoła. Okazuje się, że swoją pierwszą pracę dostał dlatego, że jako jedyny potrafił zrozumieć, co po angielsku mówią Chińczycy.

Jaki z tego wniosek? Humaniści, nie dajcie sobie więcej wmówić, że wybrane przez was kierunki są błahe. Inwestujcie w swoją przyszłość, rozwijajcie swoje zainteresowania i, jak zawsze, miejcie oczy szeroko otwarte.

Kamila Kornacka

POZA INFORMATYKAMI, BĘDĄ POTRZEBNE TRZY ZAWODY — GRABARZ, BO LUDZIE BĘDĄ UMIERALI; ŚMIECIARZ, BO BĘDĄ ŚMIECIĆ JESZCZE WIĘCEJ I RESTAURATOR, BO NADAL LUDZIE BĘDĄ JEDLI.

Gazeta Olsztyńska zawsze pod ręką. Zaprenumeruj e-wydanie: kupgazete.pl

Fot. pixabay.com

Specjaliści zauważają, że oprócz wykształcenia, na rynku pracy ważne są cztery kompetencje: komunikatywność wraz ze znajomością języków obcych, gotowość na zmiany i wyzwania, kreatywność oraz umiejętność pracy zespołowej

KONDOLENCJE

Z wielkim żalem
przyjęliśmy wiadomość o śmierci
Pana
Edmunda Kajetanka
cenionego działacza kulturalnego i oświatowego,
pedagoga, rzeźbiarza, wyróżnionego
Odznaczeniem Honorowym za Zasługi
dla Województwa Warmińsko-Mazurskiego.
Rodzinie i Bliskim Zmarłego
składamy
wyrazy najgłębszego współczucia.

Gustaw Marek Brzezin
Marszałek Województwa
Warmińsko-Mazurskiego

Bernadeta Hordejuk
Przewodnicząca Sejmiku
Województwa
Warmińsko-Mazurskiego

232020opb1-A-G

eprasa.pl 886c9796b1

PAN JEZUS LEPSZY NIŻ TELEFON

KUBA Z JEZIORAN W TYM ROKU PRZYSTĄPI DO PIERWSZEJ KOMUNII ŚWIĘTEJ. BĘDZIE BOHATEREM NA SWOJEJ MSZY. BO KORONAWIRUS ZMIENIŁ SPOJRZENIE NA WSZYSTKO. PRZEDE WSZYSTKIM NA DUCHOWE PRZEŻYCIA, KTÓRE TERAZ SĄ WAŻNIEJSZE NAWET OD PREZENTÓW.

Pierwsze komunie święte tradycyjnie odbywają się w maju. Ten rok wywrócił wszystko do góry nogami. Uroczystość musiała zostać przełożona na późniejsze miesiące. Jednak są parafie, gdzie można przyjąć sakrament indywidualne. O terminie decydują rodzice i ksiądz. Może to być nawet środek tygodnia. I tak właśnie jest w Jezioranach, w parafii św. Bartłomieja Apostoła. Już niedługo pierwszą komunię przyjmie tam Kuba Koper. Dokładnie w sobotę 25 lipca o godz. 12. Będzie jedynym dzieckiem, które tego dnia odda serce Jezusowi. Będzie bohaterem.

— TA KOMUNIA BĘDZIE WYJĄTKOWA. JESZCZE KILKA DNI PRZED NAMI, ALE JUŻ NIE MOŻEMY SIĘ DOCZEKAĆ. DUŻO O TYM ROZMAWIAMY I SZYJEMY ALBĘ. MYŚLĘ, ŻE BĘDZIE PIĘKNIE.

Poprosiłam organistkę, żeby zagrała pieśni, które wspólnie z synkiem wybraliśmy i wspólnie je odśpiewamy. Jesteśmy bardzo zaangażowani — opowiada Izabela Zaremba, mama Kuby. — Nigdy oczywiście nie pomyślelibyśmy, że świat tak bardzo wszystko zmieni. Ale stało się. Nie mówię wcale, że żałujemy. Wręcz przeciwnie. Kuba będzie jedyny na mszy i najważniejszy tego dnia.

Kuba mieszka w Jezioranach i tu należy do parafii. Do szkoły chodzi jednak we Franknowie.

— Były dwie możliwości. Kuba mógł przystąpić do komunii w naszym kościółku w Jezioranach albo ze swoją klasą w parafii we Franknowie. To bardzo zgrana, dziesięcioosobowa klasa, więc na początku planowaliśmy zrobić to razem. Komunia miała odbyć się 17 maja, ale z powodu koronawirusa została zawieszona. Nikt nie wiedział, kiedy będzie — podkreśla pani Izabela. — Bardzo długo czekaliśmy na decyzję księdza. Długo nic nie mówił. I całe szczęście, że sytuacja sama się rozwiązała. Mamy przesympatycznych duszpasterzy w Jezioranach. Kuba zresztą 2 lutego wstąpił tu do formacji ministranckiej. Przez cały czas kwarantanny służył przy ołtarzu. A w ostatni weekend czerwca został przyjęty już oficjalnie, z poświęceniem, do grona ministrantów. Teraz może nosić komżę i służyć na poważnie. Dlatego często chodziliśmy do kościoła. Na jednej z mszy rozmawialiśmy z księdzem o komunii. A właściwie o tym, że nie wiemy, co z nami będzie. Martwiłam się, bo syn bardzo czekał na przyjęcie Pana Jezusa do serca, a nie mieliśmy żadnych konkretów z Franknowa. Wtedy ksiądz, jak gdyby nigdy nic powiedział: „A w czym problem? Zróbmy to w naszej parafii, indywidualnie. Wybierzmy tylko termin". Kuba się ucieszył, ja tym bardziej. Wybraliśmy termin i teraz czekamy. Już niedługo. Część dzieci z klasy zrobiła tak samo. Też zdecydowała się na przyjęcie komunii w pojedynkę. Z klasy zostało pięcioro uczniów, którzy zaraz po zakończeniu roku szkolnego przystąpili do komunii we Franknowie.

U Kuby nie będzie to jednak komunia z ogromnym przyjęciem. Do chłopca przyjedzie prawdopodobnie 11 osób dorosłych i 6 dzieci.

— Chrzestny Kuby jest w Anglii i cały czas śledzi wiadomości. W Polsce kwarantanna dla osób przyjeżdżających z zagranicy jest zniesiona, ale tam cały czas obowiązuje. Co prawda może wziąć urlop i przyjechać na komunię, ale gdy wróci, przez dwa tygodnie nie będzie mógł pracować — mówi pani Izabela. — Jedna ciocia Kuby z kolei mieszka w Irlandii. Zastanawia się, czy przyjechać z rodziną. Bije się z myślami, czy prosto z lotniska może pojawić się w kościele. Chciałaby mieć pewność, że jest zdrowa. Uroczystość będzie więc okrojona, jeśli chodzi o gości. Ale to przecież nie jest najważniejsze. Będą najbliżsi i będzie Pan Jezus.

Fot. archiwum prywatne

Kuba z mamą czekają na wyjątkową komunię

Na dalszy plan schodzą też prezenty, których, siłą rzeczy, będzie mniej.

— Niecałe dwa lata temu, kiedy zaczęliśmy myśleć już o komunii świętej, syn był zaoferowany uroczystością. Snuł plany i mówił, że chciałby dostać telefon. Wytłumaczyliśmy mu, że nie o to w tym chodzi. Że największym i najważniejszym prezentem jest Pan Jezus, którego przyjmie do serca pod postacią chleba — tłumaczy mama Kuby. — Od tamtej pory ani razu nie usłyszałam, że Kuba chce coś dostać. Tym bardziej, że jest już ministrantem i o wiele więcej rozumie. Teraz, za każdym razem, gdy rozmawiamy o komunii, mówi właśnie o Panu Jezusie.

W tym roku dzieci, które przystąpią do komunii świętej w parafii św. Bartłomieja Apostoła, jest ponad trzydzieścioro. Część dzieci należących do parafii w Jezioranach właśnie tu mieszka. Uczą się w okolicznych małych wiejskich szkołach, które mają swoje kościoły — jak Franknowo, Radostowo, Lamkowo czy w Lutry.

— KAŻDY MUSIAŁ PODJĄĆ DECYZJĘ, CZY PRZYSTĄPI DO KOMUNII Z KLASĄ, CZY W JEZIORANACH. KAŻDY WYBRAŁ INACZEJ. GDYBY DO KOMUNII MIAŁY PRZYSTĄPIĆ DZIECI, KTÓRE MIESZKAJĄ W JEZIORANACH, BYŁOBY ICH ZNACZNIE WIĘCEJ

— podkreśla pani Izabela. — Wielu rodziców wybiera niedzielne terminy. Ale nawet jeśli ktoś chce wybrać inny dzień, ksiądz się dostosowuje. My zdecydowaliśmy się na sobotę. Oczywiście proboszcz sugeruje, żeby wybrać termin do końca sierpnia. Bo we wrześniu zaczyna się szkoła, a poza tym chciałby zrobić uroczystą mszę dla wszystkich dzieci komunijnych. Na niej rozda im obrazki. Pierwsze dziecko przystąpiło do komunii już w kwietniu, kiedy wirus dawał o sobie znać. Ksiądz żartuje nawet, że rodzice tego dziecka wyprzedzili sytuację. Dopiero później episkopat dał pozwolenie na komunię przyjmowaną w pojedynkę. Chociaż mieliśmy dwie uroczystości, na których sakrament przyjęło pięcioro, a raz ośmioro dzieci.

Kościół, jednym słowem, musiał się przystosować. Kiedyś byłoby to nie do pomyślenia, żeby samodzielnie wybierać datę komunii świętej. Zanim pojawiła się epidemia, do sakramentu przystępowały całe klasy. Zmienił się również sposób przyjęcia komunii — nie do ust, a na rękę, żeby uniknąć ewentualnego zakażenia. Poza tym w marcu w ogóle zamknięto kościoły, co nigdy nikomu się nie śniło. Zwyciężyła nie wiara, ale nauka i zdrowy rozsądek. Biskupi uznali, że nie mogą igrać ze zdrowiem i życiem ludzi, gromadząc ich w świątyniach. Wielkanoc też była inna niż wszystkie. Msze odbywały się online i przyjmowano komunię duchową. Pojawiła się nawet spowiedź z samochodu, która działa jak fastfood drive-thru, ale zamiast restauracji jest ksiądz w samochodzie albo choćby i na krzesełku — w ochronnej maseczce — do którego po kolei podjeżdżają wierni.

— SYTUACJA JEST WYJĄTKOWA I TRZEBA SIĘ DO NIEJ PRZYSTOSOWAĆ. KIEDY WESZŁY W ŻYCIE OBOSTRZENIA I W KOŚCIELE MOGŁO PRZEBYWAĆ ZALEDWIE PIĘĆ OSÓB, MYŚLEĆ O KOMUNII ŚWIĘTEJ BYŁO NAJTRUDNIEJ.

Później, kiedy wiele rzeczy się rozluźniło, do świątyni może przychodzić już więcej osób. Ale nawet dzisiaj nie możemy czuć się bezpiecznie — mówi ksiądz wikariusz Łukasz Potoczek z parafii św. Bartłomieja Apostoła w Jezioranach. — Komunia święta to ważna uroczystość dla całej rodziny, we mszy świętej chcą uczestniczyć najbliżsi. A im więcej dzieci, tym więcej gości. Ale w sytuacji, kiedy dziecko przyjmuje komunię indywidualnie, może głębiej przeżyć sakrament. Może się bardziej zaangażować. Gdy jest duża grupa, emocje często giną w tłumie. Teraz będzie można cieszyć się z sakramentu bardziej. I przy okazji to po prostu wyjątkowy rok.

ADA ROMANOWSKA

Gazeta Olsztyńska zawsze pod ręką. Zaprenumeruj e-wydanie: kupgazete.pl

eprasa.pl 886c9796b1

PODRÓŻE SZALONYCH WALIZEK

PODRÓŻUJĄ PO ŚWIECIE, ALE DOCENIAJĄ I KOCHAJĄ TAKŻE TO, CO MAJĄ W ZASIĘGU RĘKI. Z DOROTĄ I JAROSŁAWEM KOWALSKIMI, AUTORAMI BLOGA „SZALONE WALIZKI", O ZAKĄTKACH WARMII I MAZUR, KTÓRE CZEKAJĄ NA ODKRYCIE, ROZMAWIA DARIA BRUSZEWSKA-PRZYTUŁA.

— Czy państwa Walizki, które na co dzień są Szalone, miały okazję poczuć się porzucone w tym okresie pandemii?

Dorota Kowalska: — O nie, na pewno nie (śmiech). Nie miały zbyt wiele wypoczynku, bo już w okresie, kiedy Unia Europejska zaczynała zamykać granice, wracały z nami z RPA, a potem dość szybko ruszyły w podróż po Polsce.

— O tym powrocie z RPA to chyba trudno zapomnieć?

DK: — Zdecydowanie. Kiedy wyjeżdżaliśmy do RPA, były tam chyba dwa przypadki zakażenia koronawirusem, więc pod tym względem był to jeden z najbezpieczniejszych krajów na świecie. Po tygodniu naszego pobytu, okazało się, że musimy awaryjnie wracać.

Jarosław Kowalski: — Powiem szczerze, że to było traumatyczne przeżycie, bo kiedy wracaliśmy, to na każdym lotnisku był jakiś problem. Obserwowaliśmy wręcz selekcję ludzi. Niemców i Włochów odseparowywano i nie pozwalano im polecieć dalej. To były dramatyczne sceny. Ludzie byli załamani, płakali.

— Taki widok uruchamia najgorsze skojarzenia, prawda?

JK: — Tak, bez wątpienia.

DK: — Mieliśmy założenie, że musimy dotrzeć do Niemiec, do Berlina, a stamtąd to już choćby pieszo wrócimy do domu. Podróż była trudna, wieloetapowa, jechaliśmy pociągiem, autobusami…

JK: — A po powrocie czekała nas kwarantanna. To było niecodzienne przeżycie, które będziemy pamiętać już zawsze.

— Miejmy nadzieję, że za jakiś czas będziecie państwo widzieć w tym doświadczeniu coś dobrego…

DK: — Zamknięcie granic miało swoje plusy, bo zmotywowało nas do tego, by ruszyć w Polskę, nadrobić zaległości z poprzednich lat.

JK: — Choć trzeba przyznać, że akurat w wakacje zwykle zostawaliśmy na Warmii i Mazurach, bo to w tym okresie najpiękniejszy region Polski.

— A skoro o odkrywaniu mowa, to warto zaznaczyć, że ostatnio włączyliście się państwo w dwie akcje, które miały na celu pokazywanie naszych zakątków ludziom z całej Polski.

JK: — Tak. Najpierw wzięliśmy udział w społecznej akcji blogerów „#PodróżujDoTutaj", która promowała turystykę lokalną. Dzięki temu mieliśmy szansę pokazać miejsca, które są mniej popularne, mniej odkryte, a są prawdziwymi perełkami na mapie Olsztyna i okolic. Zaangażowaliśmy się też w akcję „Warmia i Mazury oczami blogerów". Za jej sprawą pokazywaliśmy na swoim blogu miejsca z klimatem.

Fot. szalonewalizki.pl

Dorota i Jarosław Kowalscy mieszkają na Warmii i Mazurach i mówią, że to rewelacyjny region

BARDZO SIĘ CIESZĘ, ŻE ZAWĘDROWALIŚMY DZIĘKI TEMU NP. W OKOLICE GOŁDAPI, DO PUSZCZY ROMINCKIEJ, BO BYŁA OKAZJA ODKRYĆ JĄ NA NOWO. SAMA GOŁDAP BARDZO SIĘ ZMIENIŁA W OSTATNICH LATACH, SPORY WPŁYW MA NA TO UZDROWISKO.

A do tego przecież mamy też fascynującą historię Prus Wschodnich… Ogromne wrażenie robią także piękne mosty i wiadukty poukrywane na trasie nieistniejącej już linii kolejowej Gołdap – Żytkiejmy. Są chwile, w których można poczuć się jak na planie filmów o Harrym Potterze!

DK: — A do tego wszystkiego pyszne jedzenie w stylu slow food.

JK: — O tak, słynne gołdapskie kartacze są przepyszne!

DK: — Ale są też mniej oczywiste potrawy, jak rosyjska zupa solianka, czy na przykład pierogi z karpiem, którego Jarek tak bardzo nie lubi, że nie je go nawet w święta, a który w tych pierogach okazał się strzałem w dziesiątkę.

JK: — To prawda. Pierogi były świetne. Zresztą w tamtejszym jedzeniu: od serów, przez wędliny, dziczyznę, aż po miód i świeże masło, czuć tę „krótką ścieżkę" pokonywaną przez produkt, który wychodzi nie z przetwórni, ale bezpośrednio z ludzkich rąk. Mieszkamy w rewelacyjnej części kraju, mówię to każdemu!

— Może trzeba też mówić ludziom stąd? Czego nie wiemy o naszej okolicy?

DK: — Myślę, że gdybyśmy zrobili ankietę na ulicach Olsztyna, to zdalibyśmy sobie sprawę z tego, jak mało osób wie np. o tym, że to w naszym mieście znajduje się Bet Tahara, pierwszy, jeszcze studencki, projekt wybitnego architekta, jakim był Ericha Mendelsohn.

JK: — Są też na pewno takie osoby, jak my do niedawna, które wiedzą, że w Olsztynie jest Łynostrada, ale które nie miały okazji, żeby się nią przejechać rowerami. My ostatnio, na szczęście!, nadrobiliśmy zaległości i jesteśmy pod ogromnym wrażeniem tej trasy. Gdyby nie nasi czytelnicy, nie pojechalibyśmy z kolei do Rasząga, gdzie jest piękny, budowany z kamienia polnego ewangelicki kościół, który wygląda jak z bajek Disneya… Odkąd mamy więcej czasu, żeby przyjrzeć się naszemu najbliższemu otoczeniu, dostrzegamy coraz więcej takich perełek.

DK: — Zdarza się, że ludzie nie robią dobrej reklamy naszemu regionowi, twierdzą, że nie ma tu niczego ciekawego.

— Może ciąży na nas piętno kłopotliwego dojazdu, który lat temu nie tak wiele, był silnie kojarzony z naszym regionem?

JK: — Coś w tym może być, ale to się naprawdę zmieniło, bo teraz dojazd do Olsztyna jest bardzo dobry i warto o tym mówić przy każdej okazji. Naprawdę mamy czym się chwalić!

W SAMYM OLSZTYNIE JEST MNÓSTWO ŚCIEŻEK ROWEROWYCH, A NASZĄ DUMĄ POWINNY BYĆ TEŻ PLAŻE I JEZIORA, KTÓRYCH CZYSTOŚĆ SIĘ POPRAWIA.

Wiem, o czym mówię, bo nurkuję, więc obserwuję to na bieżąco. Niechlubnie wyróżnia się na tym tle tylko Żbik.

— A jak można byłoby wydłużyć sezon turystyczny w naszym regionie?

JK: — Rowerami! Mamy tyle pięknie położonych ścieżek i tras, że są one doskonałą opcją także na czas jesieni.

DK: — Myślę, że świetnym pomysłem na tę porę roku jest też wizyta w gospodarstwach agroturystycznych, których u nas nie brakuje, a w których można w tym czasie podszkolić swoje umiejętności kulinarne, wziąć udział w warsztatach robienia przetworów, gotowania, a także wziąć udział w grzybobraniu.

— Jak słucham tych zachwytów nad naszym regionem, to wiem, że mam do czynienia z lokalnymi patriotami.

JK: — O tak, zdecydowanie nimi jesteśmy! Ale ten nasz lokalny patriotyzm rodzi się też z podróży, bo po powrocie doceniamy to, co mamy na miejscu.

DK: — Kiedy jechaliśmy w okolicach Gołdapi, zapytałam Jarka, co mu te krajobrazy przypominają. I „na 1, 2, 3" , bez chwili zastanowienia wspólnie odpowiedzieliśmy, że Nową Zelandię. To są piękne widoki, warto je zauważyć!

JK: — Nie bez przyczyny mówi się też o Warmii, że jest małą Toskanią… Jak widać, nie trzeba latać na koniec świata, żeby zobaczyć jego piękno.

— Ale nie wierzę, że wytrzymalibyście bez tych lotów. Nawet i w tej warmińskiej Toskanii czy podgołdapskiej Nowej Zelandii (śmiech).

DK: — To prawda (śmiech). Dlatego już mamy zarezerwowane loty w trzy miejsca.

JK: — Teraz na przykład lecimy do Mediolanu…

— Odważnie!

JK: — Niektórzy powiedzieliby może nawet, że głupio (śmiech). Ale prawda jest taka, że we Włoszech jest teraz mniej zakażeń niż w Polsce. Zresztą Włosi, po początkowej niefrasobliwości, teraz traktują sprawę ochrony przed koronawirusem bardzo poważnie.

— Piszecie na swoim blogu, że jesteście podróżnikami w średnim wieku. To wpływa na waszą filozofię podróżowania?

JK: — Zawsze podkreślamy, że szukamy najwyższej jakości w najlepszej cenie.

eprasa.pl 886c9796b1

PO WARMII I MAZURACH

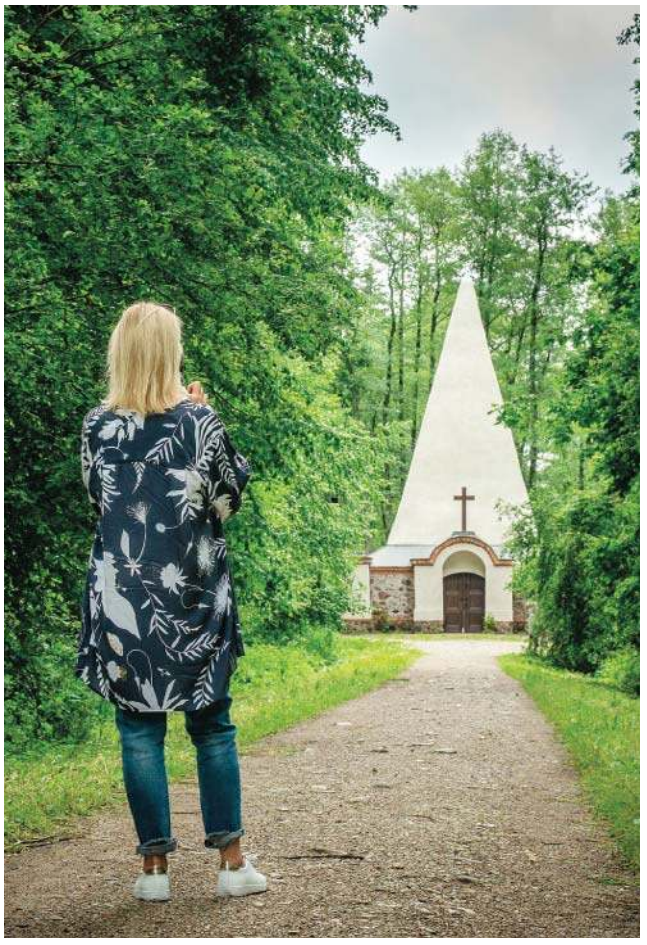

Nie ukrywamy, że nie marzą nam się już podróże z wyłącznie z namiotem i plecakami (choć z nimi też jeździmy), że szukamy pewnej wygody, komfortu. Na pewno jednak nie jesteśmy osobami, które też kochają wyłącznie drogie hotele i resorty. Podróżujemy na własną rękę i na własnych zasadach. Nie zaliczamy miejsc, nie odhaczamy ich, ale chcemy poczuć klimat, poznać kulturę, kuchnię, a przede wszystkim ludzi.

— I stajecie się inspiracją. Dzięki temu, że dzielicie się z nami swoimi doświadczeniami, łatwiej jest nam podążać przetartym przez was szlakiem. I nie musimy bać się, że świat jest dostępny tylko dla tych, którzy mają mnóstwo kasy albo byli gotowi rzucić pracę, żeby podróżować. Zapytałabym, czy przeciętny Kowalski może się od was uczyć podróżowania, ale to ryzykowne! (śmiech)

JK: — My bardzo lubimy występować jako ci „przeciętni Kowalscy" (śmiech). I chętnie dzielimy się wiedzą, którą zdobywaliśmy przez lata. Bardzo cieszę się, że wywołujemy wludziach potrzebę podróżowania. Tym bardziej że wierzymy, że wiele drzwi otwiera zwykła ludzka życzliwość i uśmiech.

DK: — Zależy nam też na tym, żeby pokazywać, że niemal każdego stać na podróżowanie, że nie powinny nas ograniczać ceny, które znajdziemy w katalogach biur podróży.

WYDAJE MI SIĘ TAKŻE, ŻE ŚWIAT STAŁ SIĘ BARDZIEJ DOSTĘPNY ODKĄD WSZYSCY MAMY SMARTFONY, PONIEWAŻ DOTĄD JEDNĄ Z GŁÓWNYCH BARIER BYŁA BARIERA JĘZYKOWA.

Dzisiaj ze smartfonem w ręku możemy porozumieć się z ludźmi, którzy mówią w języku, którego zupełnie nie znamy.

— Kto jest za co odpowiedzialny w sprawach związanych z wyjazdami?

DK: — Ja ustalam trasy, kupuję bilety, dbam o kwestie organizacyjne, a Jarek później uwiecznia nasze podróże na zdjęciach i opisuje na blogu oraz w social mediach.

— Na pewno macie państwo swoje ulubione miejsca na świecie i te, do których nie chcecie koniecznie wracać. Zacznijmy od tych drugich.

DK: — Rozczarowała nas trochę na przykład Bułgaria, ale nie twierdzimy, że na pewno nie damy jej drugiej szansy (śmiech).

— A gdzie chcecie wracać, jak często się da?

JK: — Teraz bardzo popularna jest Azja, ale nas ciągnie do Afryki. W RPA byliśmy dwa razy i to wciąż za mało. Niezmiennie fascynuje nas także Izrael, z którego potencjału nie wszyscy chyba zdają sobie sprawę. Ale mamy na swojej liście także inne miejsca, o zobaczeniu których marzymy. Czekamy na wyprawę do parków narodowych w USA, podróży do Kanady...

— Podróże łączycie ze swoimi innymi pasjami...

DK: — Tak, uwielbiamy poznawać nowe smaki, próbować win. Czuję czasem, że powinnam wręcz zostać ambasadorką wina na świecie (śmiech).

JK: — Dla mnie z kolei podróże to także okazja do tego, by nie tylko fotografować, co jest moją wielką pasją, ale i... nurkować. Staramy się tak planować trasy, żebym miał na to szansę.

— Podróż życia jest już za wami czy jeszcze w planach?

DK: — Zawsze przed nami!

Dorota i Jarosław Kowalscy odkrywali Warmię i Mazury na zaproszenie Warmińsko-Mauzrskiej Regionalnej Organizacji Turystycznej. Współpraca, jaką nasi rozmówcy nawiązali z WMROT, to efekt akcji „Warmia i Mazury oczami blogerów", do której zaproszono autorów czterech blogów. Poza autorami bloga „Szalone Walizki", w akcji brali udział: Patrycja Jaskot („TraveLover), Filip Turowski („Głodny Świata)" oraz Kamila i Paweł Florczakowie („Ready for Boarding"). Ze wszystkimi rozmawialiśmy we wcześniejszych wydaniach „Gazety Olsztyńskiej".

REKLAMA

ZARZĄD WOJEWÓDZTWA WARMIŃSKO-MAZURSKIEGO
ogłasza
II otwarty konkurs ofert na wykonywanie w 2020 r. prac konserwatorskich, restauratorskich lub robót budowlanych oraz dokumentacji przy zabytkach wpisanych do rejestru, usytuowanych na terenie województwa warmińsko-mazurskiego

§ 1

Konkurs ofert ma na celu wyłonienie podmiotów, którym udzielone zostaną dotacje celowe z budżetu Samorządu Województwa Warmińsko-Mazurskiego na prace konserwatorskie, restauratorskie lub roboty budowlane oraz dokumentację odnośnie zabytków wpisanych do rejestru, usytuowanych na terenie województwa warmińsko-mazurskiego.

§ 2

Podmiotami uprawnionymi do składania ofert są właściciele bądź posiadacze zabytków wpisanych do rejestru albo posiadający takie zabytki w trwałym zarządzie.

§ 3

Zasady udzielania dotacji określa szczegółowo Uchwała nr XLIV/847/10 Sejmiku Województwa Warmińsko-Mazurskiego z dnia 26 października 2010 r. w sprawie zasad udzielania dotacji z budżetu samorządu województwa na prace konserwatorskie, restauratorskie lub roboty budowlane przy zabytku wpisanym do rejestru (Dz. Urz. Woj. Warm.-Maz. z 2010 r. nr 197 poz. 2545). Treść uchwały wraz z załącznikami dostępna jest w Biuletynie Informacji Publicznej Województwa Warmińsko-Mazurskiego oraz na stronie internetowej Urzędu Marszałkowskiego Województwa Warmińsko-Mazurskiego w Olsztynie www.warmia.mazury.pl
w zakładce: **KULTURA/KULTURA I EDUKACJA/PROGRAMY/WNIOSKI I FORMULARZE.**

§ 4

1. Oferty należy składać **od dnia 10 lipca 2020 r. do dnia 10 sierpnia 2020 r.**
listownie na adres: **Urząd Marszałkowski Województwa Warmińsko-Mazurskiego w Olsztynie Departament Kultury i Edukacji, ul. E. Plater 1, 10-562 Olsztyn**
lub osobiście: **Departament Kultury i Edukacji, ul. Partyzantów 87, Olsztyn, w sekretariacie.**

O terminowym złożeniu oferty decyduje data wpływu oferty do Urzędu Marszałkowskiego Województwa Warmińsko-Mazurskiego w Olsztynie potwierdzona pieczęcią wpływu (a nie data stempla pocztowego).

2. Warunkiem przystąpienia do konkursu jest złożenie w terminie wskazanym w pkt 1 **oferty zgodnej ze wzorem określonym w załączniku nr 1 do Uchwały nr XLIV/847/10 Sejmiku Województwa Warmińsko-Mazurskiego z dnia 26 października 2010 r. w sprawie zasad udzielania dotacji z budżetu samorządu województwa na prace konserwatorskie, restauratorskie lub roboty budowlane przy zabytku wpisanym do rejestru (Dz. Urz. Woj. Warm.-Maz. z 2010 r. nr 197 poz. 2545) wraz z załącznikami.**
3. **Rozpatrywane będą wyłącznie oferty złożone w terminie określonym w pkt 1 i w miejscu określonym w ogłoszeniu, na obowiązujących drukach, kompletne i prawidłowo wypełnione.**

Złożenie oferty o dofinansowanie nie jest równoznaczne z przyznaniem dotacji.
Kwota na dotacje z zakresu ochrony zabytków i opieki nad zabytkami w II otwartym konkursie ofert na wykonywanie w 2020 r. prac konserwatorskich, restauratorskich lub robót budowlanych oraz dokumentacji przy zabytkach wpisanych do rejestru, usytuowanych na terenie województwa warmińsko-mazurskiego wynosi **300 000 zł**.

91120otbr-A-G

eprasa.pl 886c9796b1

TRZY SPOTKANIA I MILIONY ZŁOTYCH

CZWARTEK BYŁ DNIEM DOBRYCH WIADOMOŚCI DLA REGIONU. WOJEWODA WARMIŃSKO-MAZURSKI ARTUR CHOJECKI PRZEKAZAŁ PROMESY SAMORZĄDOM I STRAŻAKOM. ZACHĘCAŁ TEŻ DO SKŁADANIA WNIOSKÓW NA REMONTY DRÓG.

Wojewoda warmińsko-mazurski wczoraj od rana spotykał się i rozmawiał z samorządowcami z regionu. Tym z ziemskiego powiatu olsztyńskiego miał do przekazania nie tylko dobrą informację, ale i pisemną obietnicę wypłacenia pieniędzy każdej gminie ze specjalnego rządowego funduszu, którego celem jest wsparcie lokalnych samorządów, które przez ograniczenia związane ze stanem epidemii mogły mieć kłopoty z dokończeniem rozpoczętych inwestycji.

W sali sesyjnej starostwa powiatowego zebrali się przedstawiciele prawie wszystkich gmin. Wojewoda przypomniał, jaki jest cel rządowej pomocy i przystąpił do wręczania promes na kwoty przypisane kolejnym samorządom, a powiat olsztyński oraz gminy go tworzące to najwięksi beneficjenci środków z rządowego tzw. Funduszu Inwestycji Samorządowych. Mają one łącznie otrzymać 26 mln złotych. W tej kwocie jest też 7 896 157 złotych na wsparcie działań inwestycyjnych starostwa.

– Tymi pieniędzmi rząd chce pobudzić inwestycje, jako najlepszy sposób na przezwyciężenie kryzysu gospodarczego związanego z pandemią koronawirusa – mówił podczas spotkania z olsztyńskimi wójtami i burmistrzami wojewoda Artur Chojecki. – Mam nadzieję, że część tych pieniędzy będzie mogła stanowić także wkład własny samorządów do nowych inwestycji realizowanych chociażby w ramach Funduszu Dróg Samorządowych, którego kolejną edycję właśnie inaugurujemy.

Fundusz Inwestycji Samorządowych zwany „tarczą inwestycyjną dla samorządów" ma zrekompensować samorządom terytorialnym ubytki wpływów z podatków powstałe w wyniku epidemii koronawirusa. Na Warmię i Mazury z tego tytułu trafi 223 mln zł. Kwota ta została wyliczona w oparciu o algorytm uwzględniający m.in. zapisane w budżetach samorządów inwestycje.

– Pozostaje nam już tylko czekać na przelew z Ministerstwa Finansów – powiedziała Joanna Michalska, wicestarosta olsztyński odbierając z rąk Artura Chojeckiego, wojewody warmińsko-mazurskiego promesę na 7,9 mln złotych, podpisaną przez premiera.

Fot. Stanisław Kryściński

Wojewoda warmińsko-mazurski Artur Chojecki wręczył wczoraj samorządom z powiatu olsztyńskiego promesy

– Dzięki tym pieniądzom z pewnością będziemy mogli zrealizować zaplanowane na ten rok inwestycje, jak i podjąć nowe wyzwania.

Otrzymane środki samorządy będą mogły przeznaczyć na szeroko rozumiane inwestycje, na przykład na drogi, chodniki, żłobki, kanalizacje itp. Mogą one także stanowić wkład własny przy inwestycjach realizowanych przy wsparciu z innych programów. Środki te będzie można wydatkować do końca 2022 roku.

Wręczone wczoraj promesy mają zostać zrealizowane przez rząd po wakacjach, wtedy to pieniądze powinny trafić już do kas samorządów.

Otrzymane w powiecie olsztyńskim z FIS pieniądze to 7 896 157 na sam powiat olsztyński, ale także 2 417 310 dla Barczewa, 3 203 378 dla Biskupca, 500 000 dla Dobrego Miasta. Dywity otrzymały 1 728 453 zł, Gietrzwałd 1 498 758 zł, Jeziorany 1 637 800 zł, Jonkowo 1 541 192 zł. Dla Kolna przeznaczono 500 000 zł, dla Olsztynka 707 861 zł, dla Purdy 1 356 179 zł. Budżet Stawigudy wzbogaci się o 2 563 234 zł, a Świątek o 500 000 zł.

Wprost ze spotkania z samorządowcami wojewoda pojechał na strażackie święto w Wojewódzkiej Komendzie Straży Pożarnej w Olsztynie. Był tam oczekiwanym gościem, bo rząd przygotował pomoc również dla strażaków. To dotacje na zakup 18 wozów strażackich.

Każdy z nowych wozów wart jest 760 tysięcy złotych. W sumie na nowe zakupy przeznaczonych zostało ponad 13 i pół miliona złotych. Podczas uroczystości z udziałem wojewody do Krajowego Systemu Ratowniczo-Gaśniczego zostały włączone jednostki OSP Brąswałd i Lutry.

- To wsparcie dla tych, którzy nie bez powodu cieszą się tak wielkim zaufaniem społecznym. I to nie tylko ze względu na wagę wykonywanych obowiązków, ale również ze względu na doskonałe wyszkolenie - mówił do strażaków wojewoda Artur Chojecki.

Wprost z uroczystości podopiecznych świętego Floriana wojewoda wrócił do Urzędu Wojewódzkiego, żeby na zwołanej konferencji prasowej zachęcać samorządowców do udziału w nowej edycji kolejnego programu rządowego, z którego można remontować lokalne drogi.

W przyszłym roku Warmia i Mazury będą miały w swojej dyspozycji 168 milionów złotych. Nabór wniosków składanych przez samorządy na dofinansowanie z rządowego projektu zostanie uruchomiony za dwa tygodnie.

Stanisław Kryściński

REKLAMA

przetarg

Syndyk masy upadłości
Spółdzielczej Kasy Oszczędnościowo-Kredytowej „Kujawiak"
w upadłości z siedzibą we Włocławku

zaprasza do udziału w przetargu na nieruchomość

1. Przedmiotem przetargu jest prawo własności nieruchomości położonej w miejscowości Glądy, gmina Grunwald, powiat ostródzki, województwo warmińsko-mazurskie, składającej się z działek ew. o numerach 16/1, 23/1, 23/2, 23/3, 30, o pow. 14,9000 ha, dla której Sąd Rejonowy w Ostródzie V Wydział Ksiąg Wieczystych prowadzi księgę wieczystą numer EL1O/00003913/7.
2. Cena wywoławcza wynosi 414.000,00 zł (słownie: czterysta czternaście tysięcy złotych); sprzedaż zwolniona jest z podatku VAT.
3. Warunkiem skutecznego złożenia ofert jest m.in. wniesienie przed złożeniem oferty wadium w wysokości 41.000,00 zł (słownie: czterdzieści jeden tysięcy złotych) na rachunek masy upadłości numer 46 1160 2202 0000 0000 6184 9116.
4. Zainteresowani powinni złożyć oferty w terminie do dnia 31 sierpnia 2020 roku w gmachu Sądu Rejonowego w Toruniu V Wydziału Gospodarczego, ul. Mickiewicza 10/16, 87-100 Toruń, lub przesłać je na adres tegoż sądu listami poleconymi (decyduje data wpływu oferty do Sądu, nie zaś data nadania oferty).
5. Otwarcie ofert nastąpi w dniu 3 września 2020 roku o godz. 9.00 w gmachu Sądu Rejonowego w Toruniu V Wydziału Gospodarczego, ul. Mickiewicza 10/16, 87-100 Toruń, w sali nr 213. Oferty będą otwierane i rozpoznawane przez syndyka w obecności sędziego komisarza i przybyłych oferentów.
6. Szczegółowe informacje dotyczące przetargu i jego warunków, w tym w szczególności odnośnie przedmiotu przetargu, wymagań w zakresie treści złożonych ofert oraz trybu procedowania w związku ze złożonymi ofertami, określone zostały w regulaminie przetargu zawartym w piśmie syndyka z dnia 6 marca 2020 roku, znajdującym się w aktach postępowania upadłościowego prowadzonego przed Sądem Rejonowym w Toruniu V Wydziałem Gospodarczym, ul. Mickiewicza 10/16, 87-100 Toruń, pod sygn. V GUp 45/16.
7. Dodatkowe informacje odnośnie przetargu uzyskać można w SKOK „Kujawiak" pod adresem: ul. Toruńska 222, 87-805 Włocławek, tel. (54) 231-67-01, e-mail: sekretariat@skokkujawiak.pl oraz na stronie internetowej http://www.skokkujawiak.pl, w zakładce „Na sprzedaż".

87820otbr-A-G

REKLAMA

Prezydent Olsztyna

W związku z wyborami prezydenta Rzeczypospolitej Polskiej Urząd Miasta Olsztyna zapewnia osobom niepełnosprawnym transport do lokalu wyborczego.

Osoby niepełnosprawne lub mające problem z poruszaniem się mogą skorzystać wraz z opiekunem nieodpłatnie z transportu dostosowanego do potrzeb osób niepełnosprawnych.

Zgłoszenia przyjmowane będą w niedzielę, 12 lipca 2020 r., w godz. 9.00-19.00 pod numerem tel. 504 043 001.

Prezydent Olsztyna
/-/ Piotr Grzymowicz

88020otbr-A-G

eprasa.pl 886c9796b1

TO NIE BYŁA GRA FAIR

NA KAŻDYM METRZE TEGO PLEBISCYTOWEGO BOISKA BYLIŚMY FAULOWANI, A SĘDZIA NIE REAGOWAŁ. BYŁ ŚLEPY, CHOĆ PRZECIWNIK FAULOWAŁ I BYŁ NIEZWYKLE BRUTALNY. TAK WYGLĄDAŁ PLEBISCYT W 1920 ROKU — MÓWI RAFAŁ SZCZEPAŃSKI, PREZES STOWARZYSZENIA „KOCHAM PLUSKI", PRZEDSIĘBIORCA I SPOŁECZNIK.

— 11 lipca mija setna rocznica plebiscytu na Warmii, Mazurach i Powiślu. Plebiscyt był przegrany przez Polskę, bo tylko osiem wsi, pięć z Powiśla i trzy z Mazur, znalazło się w granicach państwa polskiego. Można się więc zastanawiać, co tu świętować?

— To jest kwestia znajomości naszej historii. To także kwestia nauki, jaką wyciągniemy na przyszłość. My, czyli Polacy i Niemcy. Dziś na wybory patrzymy w kategoriach współczesnych demokracji. Są pewne standardy i w głowie nam się nie mieści, że może być inaczej. Wiemy, że wybory mają być równe, sprawiedliwe, tajne. Tak jest dziś, choć jeszcze niedawno, za komuny, to wcale nie było standardem. A plebiscyt w 1920 roku to nie były wolne, sprawiedliwe i uczciwe wybory. To był dyktat silniejszego państwa niemieckiego, które stało się beneficjentem terenów zagarniętych Polsce w wyniku rozbiorów, tego aktu terroryzmu państwowego, bo tak można nazwać rozbiory, które doprowadziły do utraty przez Polskę niepodległości. Warmia to była polska ziemia i powinna była wrócić do Polski. Jednak tak się nie stało, bo wskutek politycznych układów, a przede wszystkim niechęci do osłabienia pozycji Niemiec w Europie, ponad naszymi głowami, na mocy Traktatu Wersalskiego został zarządzony plebiscyt. I nie były to uczciwe wybory. Niemcy nie chcieli dopuścić do utraty kolejnego terytorium, bo przecież wybuch powstania wielkopolskiego doprowadził do utraty przez nich niemal całej Wielkopolski, a na Śląsku też było niespokojnie, bo już w 1919 roku wybuchło pierwsze powstanie śląskie.

— Jak wyglądał plebiscyt na Warmii?

— To nie była gra fair play. Na każdym metrze tego plebiscytowego boiska byliśmy faulowani, a sędzia nie reagował (nad przebiegiem głosowania „czuwały" komisje międzysojusznicze powołane przez Ligę Narodów, które siedziby miały w Olsztynie i Kwidzynie - red.) Sędzia był ślepy, choć przeciwnik faulował i był niezwykle brutalny. Tak wyglądał plebiscyt. Państwo niemieckie było silniejsze od polskiego i poprzez, chociażby zastraszanie Polaków, zdołało doprowadzić do swojej wygranej. Pamiętajmy, że na Warmii mieszkali Polacy, którzy mówili gwarą warmińską. To byli głównie gospodarze, zwykle prości, niebogaci ludzie, którzy teraz zderzyli się z tą machiną niemiecką, całym aparatem państwa.

— Dlaczego rząd polski nie pomógł im, nie wsparł?

— To był najgorszy moment na plebiscyt, bo trwała wojna z bolszewikami, akurat Sowieci przypuścili ofensywę i wszystkie rezerwy młodego państwa polskiego zostały rzucone na obronę na linii Wisły. Gdyby to się nie udało, to pewnie znowu nie byłoby Polski. To jedna z głównych przyczyn niedostatecznego zaangażowania się państwa polskiego w plebiscyt. Pamiętajmy też, że Niemcy, chcąc przechylić szalę na swoją korzyść, przywieźli tutaj z Niemiec ponad sto tysięcy emigrantów jako urodzonych na tych terenach. Niemcy zmanipulowali też karty wyborcze, bo zamiast „Niemcy" wpisali „Prusy Wschodnie". Szykany, bicie, terror, przekupstwa a do tego jeszcze ogromna niemiecka propaganda, która przedstawiała Polskę jako kraj, który za chwilę, w wyniku sowieckiej nawałnicy, przestanie istnieć.

Fot. Zbigniew Woźniak

Skwer w centrum Plusek nosi imię Augusta Popławskiego, przedwojennego mieszkańca wsi, który walczył o polskość i powrót Warmii do Polski

— Opowiedzenie się za Polską wymagało więc sporej odwagi.

— Ogromnej, zważywszy, że represje wobec Polaków trwały długo jeszcze po plebiscycie. A szykany się wzmogły po dojściu Hitlera do władzy. Wielu mieszkańców musiało stąd uciekać, a po wybuchu II wojny światowej byli więzieni w obozach koncentracyjnych, mordowani.

— Jak chociażby Seweryn Pieniężny, wydawca „Gazety Olsztyńskiej", czy Robert Gransicki, który przed wojną uczył w szkole polskiej w Pluskach. Ale było jeszcze sporo innych takich ludzi, o których dzisiaj nie pamiętamy.

— Staramy się przywrócić potomnym pamięć o nich, tak jak właśnie o Robercie Gransickim, niezwykłym nauczycielu, który został zamordowany przez Niemców w lesie w Kartuzach tuż po wybuchu II wojny światowej. W ubiegłym roku na istniejącym do dziś w Pluskach budynku dawnej szkoły polskiej odsłoniliśmy pamiątkową tablicę poświęconą Robertowi Gransickiego. Teraz jego imieniem planowaliśmy nazwać boisko w Pluskach. Rada Gminy w Stawigudzie już wyraziła zgodę. Uroczystość miała się odbyć 12 lipca, ale wszystkie te plany pokrzyżowała pandemia. Ale mamy „plan B". Robert Gransicki nie tylko uczył, ale też przywiązywał dużą uwagę do zajęć sportowych. Dlatego chcemy zorganizować, jak już sytuacja epidemiologiczna na to pozwoli, turniej piłkarski dla dzieci i młodzieży o puchar jego imienia. Myślę, że to będzie też dobra lekcja historii, że młodzież biorąc udział w takim turnieju zainteresuje się też kim był człowiek, o którego puchar teraz walczą na boisku. Chcemy, żeby była to impreza coroczna.

fot. arch. GO

Rafał Szczepański, prezes Stowarzyszenia „Kocham Pluski"

— Pan i Stowarzyszenie „Kocham Pluski" robicie bardzo dużo, żeby pamięć o Warmiakach, przedwojennych działaczach polskich na Warmii przetrwała. Imieniem jednego z nich, Augusta Popławskiego, nazwaliście skwer w Pluskach, a później razem z Grupą WM doprowadziliście do publikacji książki jego syna zatytułowanej „Ludzie dnia wczorajszego", w której autor opisuje nie tylko życie swojej rodziny, ale także innych mieszkańców Warmii.

— Bo tych ludzi, ich historie warto pokazywać. To byli Polacy, którzy mieszkali tu z dziada, pradziada. I albo mogli się zgermanizować, albo trwać przy swojej tradycji, wierze, kulturze. Tyle że wtedy narażali się na ostrze Hakaty, która brutalnie zwalczała wszystko, co polskie. Na szczęście mieliśmy wtedy do czynienia na Warmii z boską interwencją — objawieniami Matki Bożej w Gietrzwałdzie. To wydarzenie, uznane przez Kościół katolicki za autentyczne, ogromnie wpłynęło na podniesienie morale Polaków w całym zaborze pruskim, podtrzymało polskość w wielu z nich.

— Ale dramat Warmiaków polegał na tym, że jak ta Polska, o której marzyli, już przyszła po II wojnie światowej, to ich nie rozumiała. Ówczesna władza miała ich za Niemców, co było powodem wielu tragedii, ogromnych cierpień Warmiaków i Mazurów, a czego ostatecznym przejawem był ich masowy exodus.

— Byli traktowani w dużej mierze jako zdrajcy. O samym plebiscycie też było cicho, bo jak komuniści mogli mówić o plebiscycie i jego okolicznościach? Przecież Sowieci nacierali w 1920 roku na Warszawę. Jak mogli mówić o sfałszowanych wyborach? Przecież sami je sfałszowali w 1947 roku. Dlatego przez cały okres peerelu niewiele mówiono o plebiscycie.

— To zapomniana karta naszej historii. Nie wiem, czy jeden na stu, na tysiąc, byłby w stanie podać datę plebiscytu, choć pewnie teraz byłoby z tym łatwiej, bo dziś głośno o plebiscycie za sprawą okrągłej rocznicy.

— Niestety, ale nie ma żadnych książek, opracowań naukowych na temat plebiscytu. Nikt nie zorganizował też konferencji poświęconych tamtym wydarzeniom. Jako Stowarzyszenie „Kocham Pluski" chcemy nadrobić te braki i doprowadzić do powstania publikacji, wydania książki, która będzie analizą tego, co wówczas wydarzyło się na tych ziemiach. Tych zaniedbań jest więcej, bo myślę, że na stulecie plebiscytu powinniśmy też uhonorować kilkadziesiąt rodzin najbardziej zasłużonych działaczy, zaangażowanych w plebiscyt. Ich przodkowie, którzy sto lat temu walczyli tu o polskość powinni zostać pośmiertnie odznaczeni najwyższymi odznaczeniami państwowymi, najlepiej Krzyżami Orderu Odrodzenia Polski, bo na to w pełni zasłużyli. Część z nich została wyróżniona przez II Rzeczpospolitą Krzyżami Niepodległości, my teraz powinniśmy zrobić to co do nas należy. Chodzi o docenienie po latach ich wysiłku i heroizmu. Ludzie ci powinni być bohaterami Polski. Na 11 lipca już z tym nie zdążymy, ale myślę, że w listopadzie, kiedy będziemy świętowali kolejną rocznicę odzyskania niepodległości, nie zapomnimy o działaczach plebiscytowych, którzy Polskę mieli w sercu i o nią tu walczyli.

Andrzej Mielnicki

eprasa.pl 886c9796b1

AMELKA BARDZO CHCE ŻYĆ

ŚWIAT AMELKI OD POCZĄTKU BYŁ NAZNACZONY BÓLEM I CIERPIENIEM. I ZAWALAŁ SIĘ KILKA RAZY. OSTATNIO KILKA TYGODNI TEMU, KIEDY ZMARŁ JEJ UKOCHANY TATO. MAMA I JEJ RODZEŃSTWO WALCZĄ O KAŻDY LEPSZY DZIEŃ. KAŻDY MOŻE POMÓC TEJ RODZINIE.

Pani Małgorzacie wydaje się, że zaraz pęknie jej kręgosłup. Ona drobna, krucha, waży zaledwie 50 kg. Amelka, jej 7-letnia córka, ma 30 kilogramów. Trzeba ją włożyć do wanny, znieść ze schodów. Wcześniej nie była z tym sama, mąż Lech mocno angażował się w opiekę nad najmłodszą córką. Ale zmarł trzy tygodnie temu. Nowotwór zabrał go z tego świata, pozostawiając w rozpaczy resztę rodziny: żonę Małgorzatę, 19-letnią Wiktorię, 17-letnią Martynę, 14-letnią Klaudię, 10-letniego Kacpra i 7-letnią Amelkę. Najstarszy syn już się usamodzielnił, jest dorosły, został ojcem. Śmierć głowy rodziny to jeszcze świeża rana, ciężko się o tym rozmawia.

Tu, gdzie mieszkają w Olsztynie, nie ma luksusów, ale zawsze jest lepiej niż w Napiwodzie, gdzie mieszkali wcześniej. Wynajmują stancję, jest czysto, schludnie. Wokół pani Małgorzaty jest dużo dobrych ludzi: ktoś łóżko odda, ktoś szafkę przywiezie. A pani Małgosia serce by oddała, żeby tylko dzieciom żyło się dobrze. — Sama zjem tylko suchy chleb, ale Amelka będzie miała to mleko — mówi ze łzami w oczach.

Bo Amelka, mimo swoich siedmiu lat, pije tylko mleko. Koniecznie Bebiko R. Koszt takiego mleka to 35 zł za 800 gram. Amelka potrzebuje 16 takich kartonów na miesiąc.

W NAJCZARNIEJSZYCH SNACH PANI MAŁGORZATA NIE PRZYPUSZCZAŁA, ŻE JEJ NAJMŁODSZE DZIECKO BĘDZIE TAKIE CHORE. DO 9 MIESIĄCA DZIEWCZYNKA ROZWIJAŁA SIĘ NORMALNIE.

Potem okazało się, że cierpi na autyzm wczesnodziecięcy. To już był szok dla rodziny, bo reszta dzieci zdrowa. A potem kolejny: Amelkę zaatakował zespół Leśniowskiego-Crohna. Choroba ta atakuje jelita, żołądek, przełyk.

Dziewczynka ma ileostomię (stomia wytworzona na jelicie cienkim, czyli operacyjne wyprowadzenie światła jelita cienkiego na powierzchnię brzucha, umożliwiające wydalanie płynnej treści jelitowej - red.) oraz kolostomię (to chirurgiczne wyprowadzenie światła jelita grubego na powierzchnię brzucha - red.). Dziewczynka nie mówi. Jej światem są bajki. Jej mama musi odgadywać jej nastrój i emocje z mimiki twarzy. Czasami trudno ją zrozumieć i dziecko w złości uderza głową w ścianę. Pani Małgorzata usłyszała w telewizorze o specjalnym komunikatorze, dzięki któremu mogłaby porozumiewać się z córką. Ale takie urządzenie kosztuje krocie. Ale skąd wziąć na to pieniądze? Nie ma możliwości pracy, zajmuje się chorą córką, dziećmi, domem. Ludzie zaraz jej wyliczą, ile dostaje od rządu. Że tyle dzieci, więc trzeba te 500 plus pomnożyć. — Ale stancja kosztuje, prąd, gaz, woda. Leki, mleko, jedzenie, ubrania dla dzieci, środki czystości, rzeczy do szkoły — wylicza.

Fot. Arch. Fundacji

Siedmioletniej Amelce można pomóc

Od lat pani Małgosia walczy o mieszkanie komunalne i znowu we wrześniu złoży wniosek. Ona nie z tych, co się poddają. Mama dziewczynki nie wie, co by zrobiła, gdyby nie pomoc najstarszej z córek. Kiedy chce iść do urzędu, prosi o pomoc Wiktorię. Z Amelką ciężko chodzić i coś załatwiać. Najczęściej trzeba brać duży, inwalidzki wózek. Ale Amelka często krzyczy, a wtedy ludzie tak się patrzą...

Do Olsztyna przeprowadzili się trzy lata temu. Żeby było blisko do szpitala dziecięcego, poradni i przede wszystkim do hospicjum domowego. Bo do Amelki przychodzą specjaliści, żeby ją pielęgnować w chorobie. To choroba na zawsze, do końca, życia, bez cienia nadziei. Wśród tych ludzi zdarzają się anioły. Tacy jak Elżbieta Dryja, psycholog z hospicjum domowego. Najpierw pacjentem pani Elżbiety był tata Amelki. — Przychodziłam do tej rodziny i czułam, że potrzebują pomocy, wsparcia - opowiada w rozmowie z nami. — Bo spraw, z którymi się borykają, jest bardzo wiele. Trzeba załatwiać formalności, renty dla dzieci po tacie, sprawy urzędowe. To trudny czas dla wszystkich, bardzo traumatyczny, zwłaszcza, że jeszcze wiele dzieci jest niepełnoletnich. Staramy się tę rodzinę wesprzeć, ale także pomóc poprawić ich komfort życia. Mogą do nas zadzwonić w każdej chwili, poradzić się w każdej sytuacji.

PANI ELŻBIETA SKONTAKTOWAŁA SIĘ Z FUNDACJĄ „PRZYSZŁOŚĆ DLA DZIECI", KTÓREJ PODOPIECZNĄ JEST AMELKA. FUNDACJA OD LAT OPIEKUJE SIĘ AMELKĄ, ALE MAMA DZIEWCZYNKI NIE SYGNALIZOWAŁA, ŻE SĄ NOWE POTRZEBY.

— Reakcja fundacji była natychmiastowa — mówi pani Elżbieta. — Fundacja od razu zapewniła dziewczynce mleko.

Z hospicjum przychodzą do Amelki także lekarz, pielęgniarka, pracownik socjalny. — Zapewniona jest opieka całościowa — mówi pani Elżbieta. — Zależy nam, żeby ta rodzina poczuła się silna. Żeby wzmocnić jej wartość.

W grudniu mało brakowało, a zabrakłoby Amelki. Spędziła pięć dni na OIOM- ie, walcząc o życie. Lekarze mieli złe rokowania. — Ale to dzielne dziecko, waleczne, bardzo chce żyć — uśmiecha się jej mama.

Pani Małgorzata nie pamięta, kiedy przespała całą noc. Jak mówi, zmęczenie widoczne jest na jej twarzy. Czuwa nad najmłodszą córką cały czas. Czasami noce są tak fatalne, że pani Małgosia wykręca już numer pogotowia. — Jestem zmęczona, ale nie narzekam. Amelka daje nam wszystkim tyle miłości. Była oczkiem w głowie swojego taty. Jest naszą iskierką.

Iwona Żochowska- Jabłońska, dyrektor zarządzająca fundacją, zapewnia, że Amelka ma jak najlepsze wsparcie z ich strony. — Zrobiliśmy zapas mleka Amelce na najbliższe dwa tygodnie. Ale tych potrzeb jest znacznie więcej. Rodzina potrzebuje środków na lekarzy, rehabilitację. To wszystko kosztuje. Zorganizowaliśmy zbiórkę i zachęcam wszystkich do wpłat. Wierzę, że wielu czytelników „Gazety Olsztyńskiej" ma dobre serce i nie pozostanie obojętnymi na los dziewczynki.

Aleksandra Tchórzewska

Pomóc może nawet najdrobniejsza kwota
21 1240 1590 1111 0010 2531 7517
z dopiskiem Amelka Ziemnicka.

REKLAMA

Prezydent Olsztyna

OBWIESZCZENIE O WYDANIU DECYZJI O ZEZWOLENIU NA REALIZACJĘ INWESTYCJI DROGOWEJ DLA ZADANIA INWESTYCYJNEGO POD NAZWĄ „BUDOWA WĘZŁA PRZESIADKOWEGO WYSOKA BRAMA"

OBWIESZCZENIE

Zgodnie z art. 11f ust. 3 ustawy z dnia 10 kwietnia 2003 r o szczególnych zasadach przygotowania i realizacji inwestycji w zakresie dróg publicznych (t.j. Dz.U. z 2018 r. poz. 1474) na wniosek Prezydenta Olsztyna, z dnia 31 grudnia 2019 r., uzupełniony pod względem formalnym 09.03.2020 r. wydano dnia **8 lipca 2020 r. decyzję ZRID NR-2/2020 na realizację inwestycji drogowej dla zadania: budowa węzła przesiadkowego „Wysoka Brama" w ramach projektu p.n. Rozwój transportu zbiorowego w Olsztynie, trakcja szynowa.**

Inwestycja będzie prowadzona na:
1) działkach w liniach rozgraniczających teren pasa drogowego drogi gminnej:
– pl. Jedności Słowiańskiej, **obręb Olsztyn 64** [0064], dz. nr: **22/10** (22/8), **24/1** (24), **41/3** (41/2), 42, **43/1** (43)
– ul. Marii Skłodowskiej-Curie, **obręb Olsztyn 63** [0063], dz. nr: 77/1, **77/3** (77/2)
– ul. Feliksa Nowowiejskiego, **obręb Olsztyn 63** [0063], dz. nr: 76/1, **76/3** (76/2)
– ul. 11 Listopada, **obręb Olsztyn 63** [0063], dz. nr: 83/2, 84/4
– ul. Wyzwolenia, **obręb Olsztyn 63** [0063], dz. nr 57
– ul. Joachima Lelewela, **obręb Olsztyn 64** [0064], dz. nr 58
– al. Marszałka Józefa Piłsudskiego, **obręb Olsztyn 71** [0071], dz. nr 70/1

2) działkach przeznaczonych do ograniczonego korzystania w związku z budową lub przebudową infrastruktury technicznej:
– **obręb Olsztyn 63** [0063], dz. nr: 73, **76/4** (76/2), **77/4** (77/2), 78/3
– **obręb Olsztyn 64** [0064], dz. nr: **22/11** (22/8), **24/2** (24), **41/4** (41/2), **43/2** (43), 44, 254
– **obręb Olsztyn 70** [0070], dz. nr: 1/11, 23
(uwaga: w nawiasach podano numery działek przed podziałem).

Zgodnie z art. 17 ust. 1 ustawy z 10 kwietnia 2003 r. o szczególnych zasadach przygotowania i realizacji inwestycji w zakresie dróg publicznych decyzji nadano rygor natychmiastowej wykonalności.
W związku z powyższym informuję, że Strony mogą w terminie 14 dni od daty otrzymania niniejszego zawiadomienia, zapoznać się z materiałami do decyzji w powyższej sprawie w Wydziale Urbanistyki i Architektury Urzędu Miasta Olsztyna, Plac Jana Pawła II nr 1 w sposób uzgodniony telefonicznie (tel. 89 527 31 11 w. 344), w godzinach pracy Urzędu. Dodatkowo niniejsze obwieszczenie podano do publicznej wiadomości na tablicy w tutejszym Urzędzie oraz na stronie internetowej Urzędu Miasta Olsztyna: bip.olsztyn.eu. Ponadto z ogólnymi informacjami o inwestycji, publikowanymi w przystępnej formie, można się również zapoznać na stronie internetowej projektu www.tramwaje.olsztyn.eu.

Z up. PREZYDENTA OLSZTYNA
Ewa Bachry
Zastępca Dyrektora
Wydziału Urbanistyki i Architektury

92120otbr-A-G

eprasa.pl 886c9796b1

NIBY LATO, A MORSY ŚMIGAJĄ W GOLFIE

TRZEBA PRZYZNAĆ, ŻE JEŚLI BRYGADA MORSÓW SPOD SZYLDU #RESET ZA COŚ SIĘ BIERZE, TO ROBI TO SOLIDNIE. JACEK KONIECZNY-JAROSŁAW KORDEK, SZCZYCIEŃSCY SPECJALIŚCI OD KĄPIELI W PRZEREĘBLACH, WYDAJĄ SIĘ BYĆ WSZĘDZIE: OD „DELIKATNYCH" BIEGÓW CHARYTATYWNYCH PO MORDERCZE BIEGI EKSTREMALNE.

Jednym z najnowszych „koników" #Reset są, nomen omen, konie mechaniczne. Wiekowemu, „uratowanemu przed złomowaniem" golfowi dali drugie życie blisko rok temu (prace naprawcze oraz modernizacyjne odbywały się pod dowództwem doświadczonego „klubowego" mechanika, czyli Krzysztofa Szulca). W 2019 roku zadebiutowali podczas rajdu w Pasymiu. W kolejnych odsłonach wystartowali pod Biskupcem, pod Łysymi... Za każdym razem, choć uciekali rywalom, to doganiał ich pech. — Jak to przy Wrak Race. A to na trasie zgubiliśmy chłodnicę, a to padł silnik... — wspomina Jacek Konieczny. Obecnie kierowca, który wcześniej z motoryzacją kojarzony był jednak głównie za sprawą... fenomenalnych zdjęć, które serwował kibicom m.in. z Rajdu Polski.

Ostatnio wymieszali złoto z kurzem i... rdzą! Załoga Jacek Konieczny-Jarosław Kordek (#Reset Szczytno) sięgnęła po historyczne zwycięstwo w Polskiej Lidze Wraków (kat. PROTO) 5 lipca w Wykrocie na Mazowszu.

Jechali więc jak natchnieni od początku imprezy po sam jej koniec. Łatwo nie było, wśród „prototypowców" byli jedną z 33 załóg.

— Występowaliśmy w kategorii PROTO, czyli wśród maszyn, które są „podrasowane", cechuje je dużo modyfikacji. I już w kwalifikacjach poczuliśmy, że idzie nam całkiem dobrze. Początkowe etapy ukończyliśmy na pierwszym miejscu i z niecierpliwością czekaliśmy na finał — mówi Jarosław Kordek. — Było ostro. Po pierwszych 50 metrach mieliśmy już na masce koła innego auta, które chwilę wcześniej wpadło w spory, ukryty dołek. Mogło wykluczyć nas to z dalszej walki, ale tym razem szczęście dopisało. Szybko wycofaliśmy i ruszyliśmy dalej — dodaje pilot załogi #Reset. I choć sami wciąż do końca w to nie wierzą, to... udało się. Sięgnęli po pierwsze w historii klubu, „wrakowo-motoryzacyjne" złoto.

Załoga #Reset zdołała uciec rywalom i pechowi, jednak nie zdążyła uciec przed naszymi pytaniami, z którymi stawiliśmy się „na gorąco" chwilę po ceremonii wręczenia nagród.

— Do 4 razy sztuka, co?

Jarosław Kordek: Dokładnie (śmiech). Prawdę mówiąc chyba wciąż nie dociera do nas to, co się wydarzyło.

W TAK KRÓTKIM CZASIE UDAŁO NAM SIĘ WSKOCZYĆ NA NAJWYŻSZY STOPIEŃ PODIUM, CHOĆ NA LIŚCIE STARTOWEJ NIE BRAKOWAŁO WIELU ZDECYDOWANIE BARDZIEJ DOŚWIADCZONYCH I UTYTUŁOWANYCH ZAŁÓG.

Ktoś pewnie powie, że było nieco mniej załóg m.in. ze względu na sytuację z koronawirusem, ale nas to nie rusza. Cieszymy się, że dopięliśmy swego, nie niszcząc przy tym niemal naszego wysłużonego golfa.

— Wasz pojazd, z tego co widziałem, został solidnie wzmocniony.

— Tak, za co należą się słowa uznania zwłaszcza Krzysztofowi Szulcowi, naszemu nieocenionemu mechanikowi. Spędził kilkadziesiąt godzin na ulepszaniu konstrukcji.

fot. Krzysztof Piotr Gronski

Było ostro. Po pierwszych 50 metrach mieliśmy już na masce koła innego auta — mówi Jarosław Kordek

Nieważne gdzie odbywają się zawody. Paczka #Reset obecna!

fot. Jacek Konieczny

Krzysztof Szulc zadbał o to, by golf wreszcie dojechał do mety

Nie musieliśmy bać się wreszcie m.in. o podwozie. Krzysiek pomagał nam niesamowicie także podczas samego wyścigu.

Mając aparat i plakietkę „fotoreporter", mógł być znacznie bliżej trasy. Przy każdym kółku pokazywał nam na której jesteśmy pozycji. Co więcej, fachowym okiem analizował jak zachowuje się auto. Przekazywał nam jak jechać, by wykluczyć ewentualne usterki, które mogły się pojawić. W efekcie wszystko działało jak należy, dzięki czemu straty były niewielkie: kilka zadrapań i wgnieceń, uszkodzone lusterka... Dość kosmetyczne sprawy.

— Pozostając przy kosmetyce: wizualnie też prezentowaliście się nieźle.

— Zadbał o to Jacek. Jest świetnym fotografem, ma żyłkę artystyczną. Chcę jednak podkreślić, że tego sukcesu nie byłoby, gdyby nie wsparcie reszty klubowiczów #Reset. Sami nie zdołalibyśmy tego wszystkiego sfinansować, a przynajmniej byłoby to naprawdę trudne. Z taką ekipą jednak żadne wyzwanie nie wydaje się niemożliwe. To złoto wygraliśmy wszyscy razem.

— Puchar jednak jest jeden. Was w załodze dwóch... U kogo będzie stał?

— To na szczęście nie jest problemem, bo mamy klubową gablotę. Jest tam już sporo trofeów, ten puchar będzie miał miejsce szczególne.

— Jesteś pilotem. Obserwujesz nie tylko trasę, ale i Jacka. Jakim jest kierowcą?

— Bardzo dobrym. Spostrzegawczym, szybkim w reakcji. Dość „tolerancyjnym" w jeździe, stara się nie „kasować" przeciwników, choć innym czasem się to zdarza. Jedzie fair play, lecz za kółkiem pozostaje bardzo stanowczy.

— Gdzie się nie pojawiacie, wspiera was solidna paczka kibiców...

— To prawda, przy trasie zawsze znajdzie się nieco życzliwych, dopingujących nam dusz. Staramy się być aktywni na wielu polach, więc i znajomych mamy wielu. W Myszyńcu, gdy mieliśmy godzinną przerwę, wykonałem telefon np. do prezesa miejscowego klubu morsów. Dodatkowe „spotkanie" zorganizowaliśmy błyskawicznie, więc jeszcze przed finałem mieliśmy okazję nieco schłodzić się w miejscowym jeziorze. Tylko ta woda była jakaś taka... ciepła.

— Kolejny start niebawem w Pasymiu, czyli jakby „u siebie". Wystarczy miejsca na waszą ekipę?

— Na pewno będzie nas jeszcze więcej niż „na wyjeździe". Już teraz gorąco wszystkich zapraszam do kibicowania. Po zwycięstwie oczekiwania na pewno wzrosły, ale obiecujemy, że damy z siebie wszystko. Wyciśniemy z golfika co się da (śmiech).

Kamil Kierzkowski

Gazeta Olsztyńska zawsze pod ręką. Zaprenumeruj e-wydanie: kupgazete.pl

eprasa.pl 886c9796b1

10 - 16 lipca 2020

Piątek

20:00 POLSAT **Strażnicy Galaktyki**
film sf, Wielka Brytania, USA, 2014

Peter Quill wiedzie awanturniczy żywot. Każdego dnia goni za przygodami. Wychowany przez humanoida został w młodości uprowadzony z Błękitnej Planety, a teraz w pojedynkę przemierza wszechświat, nie oglądając się na nikogo. Pewnego dnia młody podróżnik przypadkiem wchodzi w posiadanie pewnej tajemniczej kuli, której poszukuje złowrogi Ronan. Tak wplątuje się w awanturę o międzygalaktycznym zasięgu. Okazuje się, że od magicznego przedmiotu zależy bezpieczeństwo wszechświata.

Sobota

21:35 TVP1 **Czarne złoto**
dramat historyczny, Katar, Tunezja, Francja, 2011

Początek XX wieku. Przywódcy arabskich plemion, sułtan Amar (Mark Strong) i emir Nesib (Antonio Banderas), rywalizują o graniczny obszar zwany Żółtym Pasem. Nesib postanawia zakończyć toczące się od lat walki i proponuje Amarowi traktat pokojowy, na mocy którego obaj władcy zrzekają się roszczeń wobec spornej ziemi. Jako gwarancję dochowania umowy sułtan wysyła swoich synów na wychowanie u emira. Dwanaście lat później Auda (Tahar Rahim) i Saleh (Akin Gazi), wyrastają na młodych mężczyzn.

Niedziela

22:15 TVP1 **Miłość na Bora Bora**
komedia romantyczna, Belgia, Francja, 2018

Valentine (Laëtitia Milot) zakochuje się w Jéromie (Amaury de Crayencour), swoim wspólniku i najlepszym przyjacielu. Gdy okazuje się, że oboje muszą służbowo wyjechać na Bora-Bora, postanawia wykorzystać sytuację, by właśnie tam wyznać mu miłość. Niestety, na miejscu zastaje nową partnerkę Jérome'a, Céleste (Tiphaine Daviot). Mimo wszystko Valentine postanawia zawalczyć o mężczyznę swego życia. Nie obędzie się bez komplikacji i zabawnych przygód. Staraniom kobiety przygląda się Marc (Philippe Bas), przystojny przewodnik po rajskiej wyspie.

Poniedziałek

20:05 POLSAT **Anioły i demony**
thriller, USA, 2009

Profesor Uniwersytetu Harvarda, światowej sławy historyk i badacz symboli - Robert Langdon (Tom Hanks), otrzymuje zadanie zidentyfikowania zagadkowego wzoru wypalonego na ciele zamordowanego w szwajcarskim laboratorium fizyka. Okazuje się, że za zbrodnię odpowiedzialne jest bractwo iluminatów - potężna organizacja od wieków walcząca z Kościołem katolickim, która za wszelką cenę chce zniszczyć Watykan. Co więcej - w tym samym czasie umiera Ojciec Święty.

Wtorek

20:10 TVP2 **Złoty środek**
komedia, Polska, 2009

Mirka ukończyła wydział prawa. Nie zapomniała jednak o swoich korzeniach. Wychowana na warszawskiej Pradze dziewczyna jest lokalną patriotką. Choć wybrała inną drogę kariery niż jej rówieśnicy z osiedla i członkowie rodziny, wciąż darzy sentymentem unikalne praskie klimaty. Nad zabytkową częścią stolicy zawisły jednak czarne chmury. W wyniku podejrzanej transakcji kamienica, w której od dzieciństwa mieszka Mirka, ma zostać zburzona. Wszystkie tropy prowadzą do kancelarii Łopian i Pokrzywa.

Środa

23:50 TVP1 **Gdziekolwiek jesteś**
dramat obyczajowy, Włochy, 2008

Orvieto we Włoszech. Barbara dowiaduje się, że jej dwudziestokilkuletni syn Marco został aresztowany w Tajlandii. Chłopak wyjechał do Bangkoku jako wolontariusz. Na miejscu matka odkrywa, że został wrobiony w przemyt narkotyków przez żądnego zemsty bossa mafii. Młody Włoch zakochał się bowiem w dziewczynie przestępcy, pięknej Tajce Pui, piosenkarce z nocnego klubu. Barbara postanawia zrobić wszystko, by oczyścić go z niesłusznych zarzutów i doprowadzić do uwolnienia.

Czwartek

21:50 TVP2 **Autostopem po śmierć**
thriller, Francja, Wielka Brytania, 2015

Jack (Andrew Simpson) podróżuje po Francji autostopem. Rzuciła go dziewczyna, stracił bagaż, teraz może liczyć tylko na życzliwość kierowców. Po drodze ratuje z opresji Veronique (Joséphine de La Baume), która również podróżuje okazją. Postanawiają dalej jechać razem. Gdzieś na prowincji z drogi zabiera ich miły, starszy pan. Zaczyna już zmierzchać. Nieznajomy proponuje, że przenocuje parę u siebie w domu. Jack i Veronique ostatecznie się zgadzają, choć początkowo dziewczyna ma pewne obawy.

piątek 10 lipca

TVP 1

05:10 Przysięga - serial obyczajowy
06:00 Elif - serial, prod. Turcja
06:50 Spiszmy się jak na rolników przystało!
07:00 Transmisja Mszy Świętej z Sanktuarium Matki Bożej na Jasnej Górze
07:40 Fascynujący Madagaskar - środek lądu
08:00 Wiadomości
08:10 Pogoda poranna
08:15 Kwadrans polityczny
08:40 Okrasa łamie przepisy
09:20 Ranczo - serial
10:20 Komisarz Alex - serial
11:05 Ojciec Mateusz - serial
12:00 Wiadomości
12:10 Agrobiznes
12:30 Agropogoda - magazyn
12:35 Magazyn Rolniczy
12:55 Natura w Jedynce
14:00 Elif - serial, prod. Turcja
15:00 Wiadomości
15:15 Alarm! - magazyn

TELETURNIEJ

15:35 Gra słów. Krzyżówka - teleturniej
16:05 Przysięga - serial
17:00 Teleexpress
17:25 Jaka to melodia?
17:55 Serial fabularny
18:55 Jeden z dziesięciu
19:30 Wiadomości
20:10 Alarm! - magazyn
20:35 Serial fabularny
21:25 Spiszmy się jak na rolników przystało!
21:35 W pogoni za zbrodniarzem - film sensacyjny
23:30 Sunset Park: Gra o wszystko
01:10 American Crime Story - Sprawa O. J. Simpsona
02:05 SEAL Team - komando Foki - serial, prod. USA
02:55 Ocaleni - reality show

TVP 2

05:20 Doktor z alpejskiej wioski - serial
06:15 Anna Dymna - spotkajmy się - Daria Barszczyk
06:45 Spiszmy się jak na rolników przystało!
06:50 Bądźmy razem
07:30 Pytanie na śniadanie
11:20 Spiszmy się jak na rolników przystało!
11:25 Rodzinka.pl - serial
11:55 Barwy szczęścia - serial
12:30 Koło fortuny
13:05 Va Banque - teleturniej
13:35 Na sygnale - serial
14:00 Alternatywy 4 - serial
15:10 Doktor z alpejskiej wioski - serial
16:00 Koło fortuny
16:35 Familiada - teleturniej
17:10 Więzień miłości
18:00 Panorama
18:30 Va Banque - teleturniej
18:55 Gotowi do gotowania
19:25 Spiszmy się jak na rolników przystało!

SERIAL OBYCZAJOWY

19:30 Barwy szczęścia - serial obyczajowy TVP
20:05 Dzień Bastylii - film sensacyjny, prod. Wielka Brytania, Francja, 2016
21:40 Lato, muzyka, zabawa. Wakacyjna Trasa Dwójki - 2020 - koncert
23:10 Ugotowany - film obyczajowy, prod. USA, 2015, reż. John Wells, wyk. Bradley Cooper, Sienna Miller, Daniel Bruhl
01:00 Tożsamość - thriller, prod. USA, 2003
02:40 Nieracjonalny mężczyzna - komedia, prod. USA, 2015, reż. Woody Allen, wyk. Joaquin Phoenix, Emma Stone
04:20 Zakończenie dnia

TVN

04:35 Uwaga! - magazyn
04:55 Kuchenne rewolucje - program kulinarno-rozrywkowy
05:45 Mango - telezakupy
07:00 Wstajesz i wiesz
09:00 Doradca smaku
09:05 Szpital - program obyczajowy
10:05 Kuchenne rewolucje - program kulinarno-rozrywkowy
11:05 Detektywi
12:15 Ukryta prawda
13:15 Szpital - program obyczajowy
14:15 Detektywi
15:25 Milionerzy
16:00 Fakty po południu
17:00 Kuchenne rewolucje - program kulinarnoy
18:00 Ukryta prawda
19:00 Fakty
19:25 Uwaga! koronawirus
19:46 Raport alergiczny
19:55 Uwaga! - magazyn

FILM PRZYGODOWY

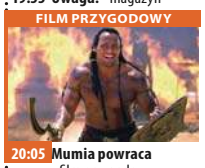

20:05 Mumia powraca - film przygodowy, USA, 2001, reż. Stephen Sommers, wyk. Brendan Fraser, Rachel Weisz, John Hannah, Arnold Vosloo, Odet Fehr, The Rock
22:50 Odwet - film sensacyjny, USA, Niemcy, 2003, reż. F. Gary Gray, wyk. Vin Diesel, Larenz Tate, Timothy Olyphant, Geno Silva, Jacqueline Obradors, Steve Eastin
01:05 Kuba Wojewódzki - talk show
02:05 Uwaga! - magazyn prod. Polska
02:20 Noc magii

POLSAT

06:00 Nowy dzień z Polsat News
08:45 Malanowski i Partnerzy Treścią fabuły była działalność biura detektywistycznego z Warszawy, prowadzonego przez Bronisława Malanowskiego (Bronisław Cieślak).
09:45 Sekrety rodziny
10:45 Dlaczego ja?
11:45 Gliniarze
12:50 Wydarzenia
13:30 Interwencja
13:45 Trudne sprawy
14:45 Dlaczego ja?
15:50 Wydarzenia
16:25 Pogoda
16:30 Interwencja
16:45 Gliniarze
17:45 Sekrety rodziny
18:50 Wydarzenia
19:30 Gość Wydarzeń
19:45 Sport

FILM PRZYGODOWY

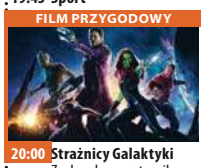

20:00 Strażnicy Galaktyki Zuchwały awanturnik Peter Quill kradnie tajemniczy artefakt stanowiący obiekt pożądania złego i potężnego Ronana, którego ambicje zagrażają całemu wszechświatowi.
22:45 Resident Evil: Zaświaty Po jednoosobowym ataku na korporację Umbrella, nadludzkie zdolności Alice zostają zneutralizowane. Alice ponownie łączy siły z Claire Redfield oraz jej bratem Chrisem.
00:50 Czas zemsty - film akcji
02:45 Tajemnice losu - program ezoteryczny

TVP Kultura

07:30 Wszystkie stworzenia duże i małe - serial
08:25 Teatr na ten czas - Maciej Wojtyszko - felieton
08:35 Koło pióra - magazyn
08:55 Niebieska kula - film animowany
09:15 Intruz - dramat
11:00 Polskie drogi - serial
12:40 Wieczór u Abdona - film obyczajowy, prod. Polska, 1975, reż. Agnieszka Holland, wyk. Marek Bargiełowski, Beata Tyszkiewicz, Michał Szwejlich, Michał Bajor, Krystyna Wachelko -Zaleska
13:30 Sztuka Chin - film dokumentalny, prod. Wielka Brytania, 2014
14:35 Dzika Muzyka - Było cymbalistów wielu...
15:10 Zdrowie - komedia, prod. USA, 1980, reż. Robert Altman

KOMEDIA

17:00 Dwa żebra Adama - komedia
18:30 Informacje kulturalne
18:45 Serialowa nostalgia
20:00 Kulturalne 007
22:30 Fabryka hitów - Malowanie dźwiękiem
23:25 Gomorra - serial
00:25 Informacje kulturalne
00:35 Kino nocne - Osiem i pół - dramat, prod. Włochy
02:50 Opętanie - film fabularny, prod. Francja, Niemcy, 1981, reż. Andrzej Żuławski, wyk. Isabelle Adjani, Sam Neill, Margit Carstensen, Heinz Bennent
04:50 Clara 3000 at Sonar Festival 2017 - koncert, prod. Francja, 2017

TV Puls

06:00 Nash Bridges - serial sensacyjny
08:00 Lombard. Życie pod zastaw - serial obyczajowy
10:00 Zaklinaczka duchów - serial fantasy
12:00 Kobra - oddział specjalny - serial sensacyjny Każdy kolejny odcinek to odrębna tematyka. W każdym z nich nie brakuje "zabójczej prędkości", efektów specjalnych, napięcia, niebezpiecznych pościgów i komizmu, przedstawianego przez bohaterów. Chcą, aby zawsze na pierwszym miejscu stała sprawiedliwość.
14:00 Lombard. Życie pod zastaw - serial obyczajowy
16:00 Rodzinny interes - serial obyczajowy

SERIAL OBYCZAJOWY

18:00 Lombard. Życie pod zastaw - serial obyczajowy
20:00 Zawrotna prędkość
21:50 Przyspieszenie
23:35 Patriota
01:10 Na wariackich papierach
02:00 Zobacz to! Blok powtórkowy: Niesamowite!
02:30 Dyżur - serial dokumentalny
02:55 Niesamowite!
03:20 Na jedwabnym szlaku
04:10 Menu na miarę - program kulinarny
04:35 Z archiwum policji - serial dokumentalny
05:00 Dyżur - serial dokumentalny

TVN 7

05:10 Szkoła
06:05 Mango telezakupy
07:30 Mała piękność
08:30 Ukryta prawda
11:30 Mango telezakupy
11:50 Szpital
12:50 Sąd rodzinny
13:50 Sędzia Anna Maria Wesołowska Na sali sądowej rozpatrywane są różne sprawy karne. Odcinek zaczyna się od odczytania aktu oskarżenia przez prokuratora, następnie złożenia wyjaśnień przez oskarżonego, przesłuchania świadków, po czym strony podsumowywały poprzez mowę końcową, a następnie ogłaszany jest wyrok z ustnym uzasadnieniem sędzi.
14:50 Ukryta prawda
15:55 Szkoła
16:55 Wiza na miłość

PROGRAM ROZRYWKOWY

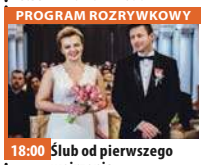

18:00 Ślub od pierwszego wejrzenia
20:00 Jeszcze dłuższe zaręczyny - film komedia, USA, Japonia, 2012, reż. Nicholas Stoller, wyk. Jason Segel, Emily Blunt, Rhys Ifans, Chris Pratt, Alison Brie, Jacki Weaver, Dakota Johnson
22:35 Tequila Sunrise - film sensacyjny, USA, 1988, reż. Robert Towne, wyk. Mel Gibson, Michelle Pfeiffer, Kurt Russell, Raul Julia, J.T. Walsh, Arliss Howard, Arye Gross
01:00 Kości - serial, USA
02:00 Druga strona medalu - talk show
02:50 Noc magii

TV 4

06:00 Strażnik Teksasu **08:00** Nasz Nowy Dom **09:00** Policjantki i Policjanci **12:00** STOP Drogówka
13:00 Gordon Ramsay: 24 godziny w piekle **14:00** Pamiętniki z wakacji **15:00** Septagon Polski format, który łączy elementy sensacyjne, przygodowe i komediowe. **16:00** Słoneczny patrol
17:00 Pamiętniki z wakacji **18:00** Policjantki i Policjanci **20:00** Gwiazdy Kabaretu **21:00** Sprawiedliwi - Wydział Kryminalny **23:00** Gallows Hill David ma się ponownie ożenić. Ślub zaplanowany jest w Stanach, dokąd David chce powrócić z Bogoty razem z narzeczoną, Lauren i córką, Jill. Po drodze, w nieznanej i opustoszałej okolicy, przydarza im się wypadek. **00:55** STOP Drogówka **01:55** Włatcy móch

TV Trwam

11:20 Głos Polski **11:30** Syria **11:45** Spotkania z ekologią **12:00** Anioł Pański **12:03** Informacje dnia **12:20** W poszukiwaniu dowodów
13:20 100 cudownych miejsc na świecie **13:30** Msza Święta **14:30** Izba Pamięci Pułkownika Kuklińskiego **14:40** O Wołyniu nikt z nas nie zapomni **14:55** Słowo Życia **15:00** Modlitwa **15:20** Mocni w wierze **15:50** Ma się rozumieć **16:00** Informacje dnia **16:10** Siódmy sakrament
16:35 Świat na wyciągnięcie ręki. Ziemia Święta **17:00** Wyszyński **17:20** 100 cudownych miejsc na świecie **17:30** Okiem kamery **18:00** Anioł Pański **18:05** Informacje dnia **18:15** Westerplatte Młodych **19:00** Msza Święta **20:00** Informacje dnia **20:20** Różaniec **20:50** Myśląc Ojczyzna **21:00** Apel

eprasa.pl 886c9796b1

sobota 11 lipca

TVP 1

05:25 **Sprawa dla reportera**
06:20 **Rok w ogrodzie**
06:45 **Rok w ogrodzie Extra**
06:55 **Spiszmy się jak na rolników przystało!**
07:00 **Transmisja Mszy Świętej z Sanktuarium Matki Bożej na Jasnej Górze**
07:35 **Fascynujący Schwarzwald**
08:00 **Pełnosprawni**
08:25 **Wojsko - polskie.pl**
08:55 **Studio Raban**
09:20 **Rodzinny ekspres**
09:55 **Płonące siodła** - komedia, prod. USA, 1974
11:35 **Fascynujący świa** - Tajemnice Paryża
12:50 **Przyrodnik na tropie**
13:30 **Okrasa łamie przepisy**
13:55 **Z pamięci** - felieton
14:05 **Pensjonat nad rozlewiskiem** - serial TVP
15:05 **Ojciec Mateusz** - serial kryminalny TVP

TELETURNIEJ

16:05 **Postaw na milion** - teleturniej
17:00 **Teleexpress**
17:15 **Pogoda**
17:25 **Piłka nożna** - PKO Ekstraklasa: 35.kolejka: Legia Warszawa - Cracovia
19:30 **Wiadomości**
20:05 **Pogoda**
20:10 **Alarm!** - magazyn
20:35 **Serial fabularny**
21:35 **Hit na sobotę - Czarne złoto** - film przygodowy
23:50 **Oddział Delta** - film fabularny, prod. USA, Izrael, 1986, reż. Menahem Golan, wyk. Chuck Norris
02:10 **W pogoni za zbrodniarzem** - film sensacyjny
03:55 **Zaginiona** - serial TVP
04:50 **Z pamięci** - felieton

TVP 2

05:05 **Cafe piosenka**
05:35 **Doktor z alpejskiej wioski** - serial
06:30 **Dla niesłyszących** - M jak miłość - serial TVP
07:30 **Pytanie na śniadanie**
11:35 **To je Borowicz. Podróże ze smakiem**
12:10 **To był Festiwal!** - widowisko muzyczne
13:25 **Va Banque** - teleturniej
14:00 **Familiada** - teleturniej
14:35 **Koło fortuny**
15:15 **Szansa na sukces. Opole 2020** - widowisko
16:20 **Rodzinka.pl** - serial komediowy TVP
16:50 **Kabaretowe Lato Dwójki**
17:45 **Słowo na niedzielę**
18:00 **Panorama**
18:25 **Pogoda**
18:40 **Na dobre i na złe**
19:30 **Spiszmy się jak na rolników przystało!**
19:35 **Lajk!**

THRILLER

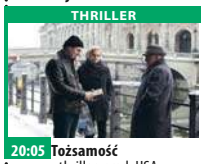

20:05 **Tożsamość** - thriller, prod. USA, 2003
21:35 **To był Festiwal!** - widowisko muzyczne
23:00 **Dzień Bastylii** - film sensacyjny, prod. Wielka Brytania, Francja, 2016
00:45 **Jennifer 8** - dramat, prod. USA, 1992, reż. Bruce Robinson, wyk. Uma Thurman, Kathy Baker, Andy Garcia
02:55 **W płomieniach uczuć** - film prod. USA, 2013, reż. Ernie Barbarash, wyk. Alison Sweeney, Greg Vaughan, Edward Asner
04:25 **Zakończenie dnia**

TVN

04:35 **Uwaga!** - magazyn
04:50 **Mango** - telezakupy
07:00 **Wstajesz i wiesz**
09:00 **Dzień Dobry Wakacje**
11:30 **MasterChef Junior**
12:55 **Ameryka Express**
14:25 **My Way**
15:00 **Dorota inspiruje**
16:00 **Kuchenne rewolucje** - program kulinarno-rozrywkowy
17:00 **Domowe rewolucje**
18:00 **Weekendowa metamorfoza**
19:00 **Fakty**
19:20 **Uwaga! koronawirus**
19:30 **Sport**
19:40 **Pogoda**
19:45 **Uwaga!** - magazyn

KOMEDIA

20:00 **To skomplikowane** - film komedia, USA, Japonia, 2009, reż. Nancy Meyers, wyk. Meryl Streep, Steve Martin, Alec Baldwin, John Krasinski, Lake Bell, Mary Kay Place, Rita Wilson
22:25 **Nadchodzi Polly** - film komedia, USA, 2004, reż. John Hamburg, wyk. Ben StillerJennifer Aniston, Philip Seymour Hoffman, Debra Messing
00:35 **Mumia powraca** - film przygodowy, USA, 2001, reż. Stephen Sommers, wyk. Brendan Fraser, Rachel Weisz, John Hannah, Arnold Vosloo, Odet Fehr
03:15 **Noc magii**

POLSAT

06:00 **Nowy dzień z Polsat News**
08:35 **Scooby-Doo: Strachy i patałachy**
10:10 **Ewa gotuje**
10:40 **Nasz Nowy Dom**
11:40 **Wakacje z Bałtykiem**
12:40 **Bogaty dom** - Biedny dom
13:40 **Rolnicy. Podlasie**
15:45 **Górale**
16:45 **Więzienie**
17:45 **Chłopaki do wzięcia**
18:50 **Wydarzenia**
19:30 **Gość Wydarzeń**
19:45 **Sport**
19:55 **Pogoda**
20:00 **Alicja w Krainie Czarów** Dziewiętnastoletnia Alicja powraca do dziwacznego świata, który po raz pierwszy odwiedziła jako dziecko, i wyrusza w podróż, by odkryć swe prawdziwe przeznaczenie.

FILM PRZYGODOWY

22:25 **X-Men geneza: Wolverine** Brytyjska Północna Ameryka, rok 1845. Nastoletni James Howlett i jego przyjaciel Victor Creed dowiadują się, że są braćmi. Szok spowodowany śmiercią rodziców w tragicznych okolicznościach zapoczątkował u Jamesa mutacje.
00:55 **Plan lotu** Świeżo owdowiała Kyle Pratt leci z sześcioletnią córką Julie z Berlina do Nowego Jorku. Śmierć jej męża nastąpiła nagle.
03:00 **Tajemnice losu**
04:40 **Disco gramy**
05:25 **Telezakupy TV Okazje**

TVP Kultura

07:30 **Przygody pana Michała** - serial historyczno-przygodowy TVP
08:10 **Angielskie śniadanie** - Wszystkie stworzenia duże i małe - serial
09:00 **Zakochaj się w Polsce**
09:30 **Opole** - koncertowe wspomnienia - felieton
09:40 **Zielono mi**
11:45 **Słownik filozoficzny Bronisława Wildsteina**
11:55 **Dokument tygodnia**
13:00 **Książę sezonu** - film
14:05 **Wilcze dzieci** - film animowany
16:05 **Koło pióra** - magazyn
16:25 **Retro kino** - Gilda - film
18:15 **Co dalej?** - program publicystyczny
18:45 **Sami Yaffa na tropie dźwięków**
19:40 **Z przytupem** - Wiwat - widowisko kameralne
20:00 **Bilet na weekend** - Wstęp do filmu

DRAMAT

20:05 **Bilet na weekend - Opieka domowa** - dramat, prod. Słowacja, Czechy, 2015, reż. Slavek Horak
21:40 **Słownik filozoficzny Bronisława Wildsteina** - felieton
21:55 **Koncert na rzecz Domu Muzyki**
23:00 **Mocne Kino - Millenium: Zamek z piasku, który runął** - dramat
01:25 **Kino nocne** - Rób, co należy - dramat
03:20 **Fabryka hitów** - Malowanie dźwiękiem
04:10 **Park** - film obyczajowy
05:45 **Teledysk**
05:50 **Zakończenie dnia**

TV Puls

06:00 **Na wariackich papierach**
07:00 **Taki jest świat** - program informacyjny
07:50 **Sahara**
10:10 **Lombard. Życie pod zastaw** - serial obyczajowy Prowadzenie lombardu to zajęcie ciekawe, momentami ekscytujące, ale często i niebezpieczne. Bohaterami serialu są: właściciel Kazimierz Barski, jego rodzina, pracownicy oraz klienci, którzy pojawiają się w lombardzie z powodu różnych życiowych zawirowań.
20:00 **Mocne sobotnie kino: Ocalony** Afganistan, 28 czerwca 2005 roku, czterech członków SEAL Team 10 otrzymuje zadanie zabicia lidera talibów.

FILM KATASTROFICZNY

22:15 **Armageddon** Po odkryciu asteroidy wielkości Teksasu, która zmierza w kierunku Ziemi, NASA rekrutuje grupę wiertniczych i wysyła na misję ratowania planety.
01:10 **Operacja: Zemsta**
02:50 **Na wariackich papierach**
03:35 **Zobacz to! Blok powtórkowy: Taki jest świat** - program informacyjny
04:20 **Menu na miarę** - program kulinarny
04:35 **Z archiwum policji** - serial dokumentalny
05:00 **Dyżur** - serial dokumentalny

TVN 7

05:10 **Ukryta prawda** - program obyczajowy
06:00 **Mango** - telezakupy
08:05 **Ukryta prawda** - program obyczajowy
11:05 **Przyjaciele** - serial komediowy, USA
12:05 **Anna German** - serial obyczajowy, Rosja, Ukraina, Polska, Chorwacja
13:15 **Szczeniackie wojsko** - film komedia, USA, 1995, reż. Nick Castle, wyk. Damon Wayans, Karyn Parsons, William Hickey, Michael Ironside, Albert Hall, Steven Martini
15:15 **Kawaler** - film komedia, USA, 1999, reż. Gary Sinyor, wyk. Chris O'Donnell, Renée Zellweger, Artie Lange, Edward Asner, Hal Holbrook, James Cromwell, Marley Shelton, Peter Ustinov, Katherine Towne

FILM PRZYGODOWY

17:30 **Batman Forever** - film przygodowy, USA, 1995, reż. Joel Schumacher, wyk. Val Kilmer, Tommy Lee Jones
20:00 **Akademia policyjna II: Pierwsze zadanie** - film komedia, USA, 1985, reż. Jerry Paris
21:50 **Striptiz** - film sensacyjny, USA, 1996, reż. Andrew Bergman, wyk. Demi Moore
00:20 **Co z oczu, to z serca** - film sensacyjny, USA, 1998, reż. Steven Soderbergh, wyk. George Clooney, Jennifer Lopez, Ving Rhames
02:40 **Noc magii**

TV 4

06:00 Pan Peabody i Sherman Show **06:55** 101 dalmatyńczyków **07:55** Dzielna Mysz **08:20** 101 dalmatyńczyków
09:05 Galileo **11:05** Policjantki i Policjanci **13:05** Tęczowy obóz Morgan dowiaduje się o nawrocie choroby, z którą zmagał się kilka lat temu.
15:00 STOP Drogówka - magazyn **16:00** Policjantki i Policjanci **19:00** Galileo **20:00** Sprawiedliwi - Wydział Kryminalny **23:00** Rywal Wiktor, czempion mieszanych sztuk walki, zwany Rosyjskim Młotem, przygotowuje się do najważniejszej w swojej karierze walki o tytuł mistrza świata. Świętując w klubie ostatni sukces, spotyka Żenię.**01:25** Najgroźniejsi zabójcy **02:25** Disco Polo Life **03:25** TOP 10 Lista Przebojów

TV Trwam

09:00 „Cudem jest w naszych oczach" - 25 lat Radia Maryja **10:00** Informacje dnia **10:15** Retrospekcja **10:20** Święty na każdy dzień **10:25** Myśląc Ojczyzna **10:35** Polski Punkt Widzenia **11:00** Kropelka radości **12:00** Anioł Pański **12:03** Informacje dnia
12:20 Jan Paweł II **12:30** XXIX Pielgrzymka Rodziny Radia Maryja na Jasną Górę **18:00** Anioł Pański **18:05** Informacje dnia **18:15** Rozmowy niedokończone **19:25** Święty na każdy dzień
19:30 Katecheza ks. bp. Antoniego Długosza **19:45** Modlitwa z telefonicznym udziałem dzieci **20:00** Informacje dnia **20:20** Różaniec **20:50** Myśląc Ojczyzna **21:00** Apel Jasnogórski **21:20** Informacje dnia **21:40** Polski Punkt Widzenia **22:00** Mojżesz **22:50** 100 cudownych miejsc na świecie

niedziela 12 lipca

TVP 1

05:15 **Klan** - telenowela TVP
06:05 **Słownik polsko@polski** - talk - show
06:35 **Wojsko - polskie.pl**
06:55 **Spiszmy się jak na rolników przystało!**
07:00 **Transmisja Mszy Świętej z Sanktuarium Bożego Miłosierdzia**
08:00 **Tydzień**
08:30 **Zakochaj się w Polsce**
09:00 **Ziarno** - Poza zasięgiem
09:30 **Sekundy, które zmieniły życie**
09:55 **Syzyfowe prace** - serial
11:55 **Między ziemią a niebem**
12:00 **Anioł Pański**
12:15 **Między ziemią a niebem**
12:50 **Wadowickie spotkania ze Świętym Janem Pawłem II**
13:15 **BBC w Jedynce**
14:15 **Z pamięci** - felieton
14:25 **Weterynarze z sercem**

SERIAL KRYMINALNY

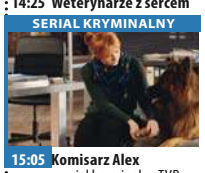

15:05 **Komisarz Alex** - serial kryminalny TVP
16:05 **Postaw na milion**
17:00 **Teleexpress**
17:30 **Blondynka** - serial TVP
18:30 **Jaka to melodia?**
19:30 **Wiadomości**
20:15 **Serial fabularny**
21:15 **Ośmiu wspaniałych**
22:15 **Zakochana Jedynka - Miłość na Bora Bora** - komedia romantyczna, prod. Francja, 2017, reż. David Morley
23:55 **Czarne złoto** - film przygodowy, prod. Katar, Francja, 2011
02:15 **Oddział Delta** - film fabularny
04:25 **Z pamięci** - felieton
04:30 **Zakończenie dnia**

TVP 2

05:00 **Cafe piosenka** - talk-show
05:30 **Dla niesłyszących** - Słowo na niedzielę - Niecelny siewca czyli droga donikąd?
05:40 **Doktor z alpejskiej wioski** - serial
06:30 **Dla niesłyszących** - M jak miłość - serial TVP
07:20 **Spiszmy się jak na rolników przystało!**
07:30 **Pytanie na śniadanie**
11:25 **Spiszmy się jak na rolników przystało!**
11:30 **Gwiazdy w południe** - Sułtani westernu - komedia, prod. USA, 1991
13:25 **Va Banque** - teleturniej
14:00 **Familiada** - teleturniej
14:35 **Koło fortuny**
15:15 **Szansa na sukces. Opole 2020** - widowisko
16:20 **Rodzinka.pl** - serial
16:50 **Zmiennicy** - serial TVP
18:00 **Panorama**

SERIAL OBYCZAJOWY

18:30 **Na dobre i na złe** - serial TVP
19:25 **Spiszmy się jak na rolników przystało!**
19:30 **Na sygnale** - serial fabularyzowany TVP
20:05 **Lato, muzyka, zabawa. Wakacyjna Trasa Dwójki** - 2020 - koncert
22:40 **Kino bez granic - Nieracjonalny mężczyzna** - komedia, prod. USA
00:20 **Wojna Hanny** - dramat, prod. USA, 1988, reż. Menahem Golan, wyk. Maruschka Detmers, Anthony Andrews
03:05 **Dama Kameliowa** - melodramat
04:50 **Zakończenie dnia**

TVN

04:35 **Uwaga!** - magazyn
04:50 **Mango** - telezakupy
07:00 **Wstajesz i wiesz**
09:00 **Dzień Dobry Wakacje**
11:30 **Patent na dom**
12:30 **Co za tydzień** - magazyn
13:15 **Z zaskoczenia** - film rodzinny, USA, 2012, reż. John Whitesell, wyk. Kevin Durant, Taylor Gray, James Belushi, Brandon T. Jackson
15:10 **Scooby-Doo II: Potwory na gigancie** - film przygodowy, USA, 2004, reż. Raja Gosnell, wyk. Freddie Prinze Jr., Sarah Michelle Gellar
17:20 **Street Dance II** - film obyczajowy
19:00 **Fakty**
19:20 **Uwaga! koronawirus**
19:45 **Uwaga!** - magazyn

FILM SENSACYJNY

20:00 **Specjalista** - film sensacyjny, USA, 1994, reż. Luis Llosa, wyk. Sylvester Stallone, Sharon Stone, James Woods, Rod Steiger, Eric Robert, Mario Ernesto Sanchez
22:25 **Pasażer 57** - film sensacyjny, USA, 1992, reż. Kevin Hooks, wyk. Wesley Snipes, Bruce Payne, Tom Sizemore, Alex Datcher, Bruce Greenwood, Elizabeth Hurley
00:00 **Kuchenne rewolucje** - program kulinarno-rozrywkowy
01:05 **Ameryka Express**
02:30 **Uwaga!** - magazyn
02:50 **Noc magii**

POLSAT

06:00 **Nowy dzień z Polsat News**
07:45 **Hotel Transylvania 2** Dracula łączy siły z przyjaciółmi, by obudzić w swoim wnuku prawdziwego wampira. Zarząd Hotelu Transylwania zmienia przepisy i od teraz mogą zatrzymywać się tam także zwykli śmiertelnicy.
09:35 **Gwiezdne wojny: Część II - Atak klonów** Anakin Skywalker, teraz dwudziestoletni, jest uczniem rycerza Jedi, Obi-Wan Kenobiego . Galaktyka stoi na skraju wojny domowej. Senator Padmé Amidali, byłej królowej Naboo, grozi śmierć. Anakin zostaje przydzielony do jej ochrony.
12:50 **Alicja w Krainie Czarów**

FILM PRZYGODOWY

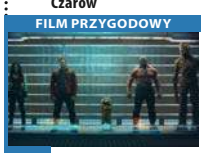

15:15 **Strażnicy Galaktyki** Zuchwały awanturnik Peter Quill kradnie tajemniczy artefakt stanowiący obiekt pożądania złego i potężnego Ronana, którego ambicje zagrażają całemu wszechświatowi.
17:45 **Nasz Nowy Dom** - magazyn
18:50 **Wydarzenia**
19:30 **Gość Wydarzeń**
20:00 **Kabaret Smile**
20:50 **Polska Wybiera. Wybory Prezydenckie 2020**
22:00 **Ja, szpieg**
00:15 **Anioły i demony**
03:00 **Tajemnice losu**
04:40 **Disco gramy**
05:25 **Telezakupy TV Okazje**

TVP Kultura

08:00 **Daleko od szosy** - serial
09:20 **Zakochaj się w Polsce**
09:45 **Opole**
09:55 **12 Krajowy Festiwal Piosenki Polskiej Opole '74** - Mikrofon i ekran
12:10 **Animama**
12:45 **Trzeci punkt widzenia** - program publicystyczny
13:20 **C. K. Dezerterzy** - cz. I - komedia
15:00 **C. K. Dezerterzy** - cz. II - komedia
16:25 **XV Konkurs Skrzypcowy im. H. Wieniawskiego** - Veriko Tchumburidze
17:00 **Klucz do Wojtyły według Łuczewskiego**
17:15 **Niedziela z... rolami Bogumiła Kobieli**
18:00 **Niedziela z...rolami Bogumiła Kobieli** - Przekładaniec - komedia, prod. Polska, 1968, reż. Andrzej Wajda, wyk. Bogumił Kobiela

FILM OBYCZAJOWY

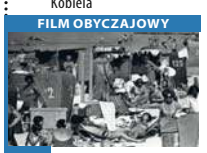

18:45 **Niedziela z... Bogumił Kobieli - Kobiela na plaży** - film TVP, prod. Polska, 1963, reż. Andrzej Kondratiuk, wyk. Bogumił Kobiela
19:25 **Niedziela z... rolami Bogumiła Kobieli** - To jest twój nowy syn
20:00 **Bilet na weekend** - Pali się, moja panno
21:15 **Trzeci punkt widzenia** - program publicystyczny
21:50 **Dokument.pl** - Razem - film dokumentalny
22:50 **Opole 2016 Scena Alternatywna** - Zamilska
23:20 **Kino nocne** - Chevalier
01:00 **Mocne Kino** - Millenium: Zamek z piasku, który runął - dramat

TV Puls

06:00 **Tajemnice medyczne**
07:05 **Lombard. Życie pod zastaw** - serial obyczajowy prod. Polska
09:05 **Moja wielka grecka wycieczka** Młoda przewodniczka po Grecji podczas jednej z wycieczek znajduje miłość.
11:05 **Kadet Kelly** Po rozwodzie rodziców młoda Kelly przenosi się do szkoły wojskowej.
13:20 **Najpiękniejsze baśnie braci Grimm: Niedźwiedzia skóra**
14:35 **Najpiękniejsze baśnie braci Grimm: Braciszek i siostrzyczka**
15:50 **Nowe przygody Kopciuszka**
17:40 **Sahara**
20:00 **Niedziela z gwiazdami: Non stop**

FILM SENSACYJNY

22:00 **Osaczony** Troje nastolatków włamuje się do domu bogatej rodziny i bierze zakładników. Policjant Jeff Talley postanawia ponownie przyjąć rolę negocjatora, którą porzucił kilka lat wcześniej.
00:25 **Wielkie kino**
01:50 **Na wariackich papierach**
02:40 **Zobacz to! Blok powtórkowy: Taki jest świat** - program informacyjny
03:10 **Na jedwabnym szlaku**
04:05 **Menu na miarę**
04:35 **Z archiwum policji** - serial dokumentalny
05:00 **Rodzinny interes**

TVN 7

05:10 **Ukryta prawda** - program obyczajowy
06:00 **Mango** - telezakupy
08:05 **Ukryta prawda** - program obyczajowy
11:05 **Przyjaciele** - serial komediowy, USA
12:05 **Anna German** - serial obyczajowy, Rosja, Ukraina, Polska, Chorwacja
13:10 **Ślub od pierwszego wejrzenia** - program
15:10 **Rio Bravo** - film western, USA, 1959, reż. Howard Hawks, wyk. John Wayne, Dean Martin, Ricky Nelson, Angie Dickinson, Walter Brennan, Ward Bond
18:15 **Akademia policyjna II: Pierwsze zadanie** - film komedia, USA, 1985, reż. Jerry Paris, wyk. Steve Guttenberg, Bubba Smith, David Graf, Michael Winslow, Art Metrano, George Gaynes

FILM S-F

20:00 **Van Helsing** - film S-F, USA, Czechy, 2004, reż. Stephen Sommers, wyk. Hugh Jackman, Kate Beckinsale, David Wenham, Richard Roxburgh, David Wenham, Samuel West, Robbie Coltrane
22:45 **Czerwona planeta** - film S-F, USA, Australia, 2000, reż. Antony Hoffman, wyk. Val Kilmer, Carrie-Anne Moss, Tom Sizemore, Benjamin Bratt, Terence Stamp, Simon Baker
01:00 **Duchy Alaski**
02:00 **Druga strona medalu** - talk show
02:50 **Noc magii**

TV 4

06:00 Pan Peabody i Sherman Show **06:35** 101 dalmatyńczyków **07:55** Dzielna Mysz **08:20** Królowa śniegu Kay i Gerda zawsze się przyjaźnili.
10:00 Galileo **12:00** Gwiazdy Kabaretu **14:05** Rycerz Króla Artura W drodze do zamku Camelot orszak narzeczonej króla, Ginewry zostaje zaatakowany przez wojsko Malaganta, Rycerza Okrągłego Stołu, który zdradził swoich towarzyszy i zamierza przejąć władzę nad krajem.
16:50 Ja cię kocham, a ty śpisz **19:00** Galileo **20:00** Babylon A.D. W nieodległej przyszłości, w świecie wyniszczonym wojnami i pogrążonym w chaosie, władzę przejmują przestępcy i sekty. **22:05** Opłacone krwią **00:30** Ameryka pod ostrzałem **02:50** Interwencja

TV Trwam

09:30 Msza Święta **10:35** Przegląd Katolickiego Tygodnika „Niedziela" **10:40** Cuda Jezusa **11:30** Przyjaciele i bohaterowie **12:00** Anioł Pański z Ojcem Świętym Franciszkiem **12:20** Wieś - to też Polska **13:30** Papież Polak do Rodaków **14:15** Artur Afryka
15:20 Ona nigdy nie była sama **15:50** 100 cudownych miejsc na świecie. Rzymskie miasto Jerash, Jordania **16:00** Informacje dnia **16:10** Koncert życzeń **17:00** Tam, gdzie Bóg płacze
17:30 Okiem kamery **18:00** Anioł Pański **18:05** Informacje dnia **18:15** Rozmowy niedokończone **19:25** Święty na każdy dzień **19:30** Opowieści biblijne **20:00** Informacje dnia **20:20** Różaniec **20:50** 100 cudownych miejsc na świecie. Koloseum, Rzym, Włochy **21:00** Apel

eprasa.pl 886c9796b1

poniedziałek 13 lipca

TVP 1

05:10 Przysięga - serial obyczajowy, prod. Turcja, 2019
06:00 Elif - serial, prod. Turcja, 2017
07:00 Msza Święta
07:35 Fascynująca Ameryka Południowa z Pantanalu do Iguazu
08:00 Wiadomości
08:10 Pogoda poranna
08:15 Kwadrans polityczny
08:40 Ta jedyna - serial obyczajowy, prod. Portugalia, 2015
09:15 Ranczo - serial obyczajowy TVP
10:15 Komisarz Alex - serial kryminalny TVP
11:05 Ojciec Mateusz - serial kryminalny TVP
12:00 Wiadomości
12:10 Agrobiznes
12:30 Agropogoda - magazyn
12:35 To się opłaca - magazyn
12:50 BBC w Jedynce - Wydry i ich sekrety - film

SERIAL OBYCZAJOWY

14:00 Elif - serial, prod. Turcja, 2017
15:00 Wiadomości
15:15 Alarm! - magazyn
15:35 Gra słów. Krzyżówka
16:05 Przysięga - serial
17:00 Teleexpress
17:25 Jaka to melodia?
17:55 Serial fabularny
18:55 Jeden z dziesięciu
19:30 Wiadomości
20:10 Alarm! - magazyn
20:35 Serial fabularny
21:25 Spiszmy się jak na rolników przystało!
21:35 Sanatorium miłości
22:35 Świat bez fikcji
23:45 Francuski pocałunek - komedia romantyczna
01:45 Miłość na Bora Bora - komedia romantyczna

TVP 2

04:55 Cafe piosenka
05:25 Doktor z alpejskiej wioski - serial, prod. Niemcy, 2008
06:15 Coś dla Ciebie
06:40 Spiszmy się jak na rolników przystało!
06:50 Bądźmy razem
07:30 Pytanie na śniadanie
11:20 Spiszmy się jak na rolników przystało!
11:25 Rodzinka.pl - serial komediowy TVP
11:55 Barwy szczęścia - serial obyczajowy TVP
12:30 Koło fortuny - teleturniej
13:05 Va Banque - teleturniej
13:35 Na sygnale - serial
14:05 Coś dla Ciebie
14:35 Operacja Zdrowie - Szczepionki. Jak się robi szczepionki w kontekście koronawirusa - magazyn
15:05 Doktor z alpejskiej wioski - serial
16:00 Koło fortuny

TELETURNIEJ

16:35 Familiada - teleturniej
17:10 Więzień miłości
18:00 Panorama
18:20 Pogoda
18:30 Va Banque - teleturniej
19:00 Gotowi do gotowania. Start! - magazyn
19:25 Spiszmy się jak na rolników przystało!
19:30 Barwy szczęścia - serial obyczajowy TVP
20:10 Różowa Pantera 2 - komedia kryminalna
21:50 Tajemnice Majorki
22:50 Kamper - film obyczajowy, prod. Polska, 2016
00:30 Warto kochać - serial
01:25 Park - film obyczajowy
03:10 To je Borowicz. Podróże ze smakiem

TVN

04:20 Kuchenne rewolucje - program kulinarny
05:10 Nowa Maja w ogrodzie
05:40 Akademia ogrodnika
05:45 Mango - telezakupy
07:00 Wstajesz i wiesz
09:00 Szpital
10:05 Kuchenne rewolucje - program kulinarno-rozrywkowy
11:05 Detektywi - program kryminalny
12:15 Ukryta prawda
13:15 Szpital - program obyczajowy
14:15 Detektywi - program kryminalny
15:25 Efekt Domina
16:00 Fakty po południu
17:00 Kuchenne rewolucje
18:00 Ukryta prawda
19:00 Fakty
19:25 Uwaga! koronawirus
19:55 Uwaga! - magazyn
20:15 Doradca smaku
20:20 Milionerzy

FILM SENSACYJNY

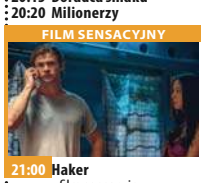

21:00 Haker - film sensacyjny, prod. USA, 2015, reż. Michael Mann, wyk. Chris Hemsworth, Leehom Wang, Wei Tang, Viola Davis, Holt McCallany
23:50 Mroczna prawda - film sensacyjny, prod. Kanada, 2012, reż. Damian Lee, wyk. Andy Garcia, Forest Whitaker, Kim Coates, Eva Longoria, Deborah Unger
02:00 Co za tydzień - magazyn prod. Polska
02:45 Zabójcza broń - serial, USA
03:45 Noc magii

POLSAT

06:00 Nowy dzień z Polsat News
08:45 Malanowski i Partnerzy - serial kryminalny prod. Polska Bronisław Malanowski rozwiązuje zagadki kryminalne, prowadząc biuro detektywistyczne.
09:45 Sekrety rodziny
10:45 Dlaczego ja?
11:45 Gliniarze
12:50 Wydarzenia
13:30 Interwencja - magazyn
13:45 Trudne sprawy
14:45 Dlaczego ja?
15:50 Wydarzenia
16:25 Pogoda
16:30 Interwencja
16:45 Gliniarze
17:45 Sekrety rodziny
18:50 Wydarzenia
19:30 Gość Wydarzeń
19:45 Sport, Pogoda

FILM SENSACYJNY

20:05 Anioły i demony Robert Langdon, wykładowca na Harvardzie, znawca symboli, zostaje pilnie wezwany do położonego koło Genewy centrum badań jądrowych. Jego zadaniem jest zidentyfikowanie zagadkowego wzoru wypalonego na ciele zamordowanego fizyka.
23:00 Bezlitosny Nowojorski detektyw Nick Cassidy wpada na trop handlarzy żywym towarem.
01:05 Ghost in the Shell
03:20 Tajemnice losu
04:40 Disco gramy - program rozrywkowy
05:25 Telezakupy TV Okazje

TVP Kultura

07:30 Wszystkie stworzenia duże i małe - serial
08:30 Co dalej? - program publicystyczny
08:55 Pobocze - film
09:25 Dwa żebra Adama - komedia, prod. Polska
11:00 Polskie drogi - serial
12:35 Oczy uroczne - film TVP
13:30 Rymkiewicz. Historia i Metafizyka - film
14:30 Koniec babiego lat - film
15:30 Pamiętnik znaleziony w garbie - dramat
17:30 Karski i władcy ludzkości
18:30 Informacje kulturalne
18:45 Serialowa nostalgia - Szaleństwo Majki Skowron - serial TVP
20:00 Rok 2020
20:35 Barwy dzieciństwa - Boso po ściernisku
22:25 Powidoki
22:40 Rymkiewicz. Historia i Metafizyka - film

KOMEDIA

23:40 Pali się, moja panno - komedia, prod. Włochy, Czechosłowacja, 1967, reż. Milos Forman, wyk. Frantisek Paska, Jan Vostrcil, Jarmila Kucharova, Alena Kvetova, Ladislav Adam
00:55 Informacje kulturalne - informator kulturalny
01:05 Kino nocne - Anna Karenina - film kostiumowy, prod. USA, 2012, reż. Joe Wright, wyk. Keira Knightley, Jude Law, Michellle Dockery, Aaron Taylo-Johnson
03:10 Wojna światów - następne stulecie - film science fiction
04:45 Teledyski

TV Puls

06:00 Nash Bridges - serial sensacyjny
08:00 Lombard. Życie pod zastaw - serial obyczajowy
10:00 Zaklinaczka duchów - serial fantasy
12:00 Kobra - oddział specjalny - serial sensacyjny
14:00 Lombard. Życie pod zastaw - serial obyczajowy
16:00 Rodzinny interes - serial obyczajowy
18:00 Lombard. Życie pod zastaw - serial obyczajowy
20:00 Przyspieszenie Vladik Zorich (Dolph Lundgren), władca przestępczego półświatka Los Angeles, odkrywa, że został zdradzony przez swoją najbardziej zaufaną agentkę.

FILM AKCJI

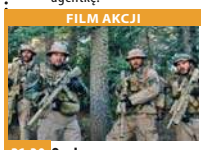

21:30 Ocalony - film akcji
00:00 Xxx 2: Następny poziom Waszyngton. Sekretarz obrony Deckert planuje zamach stanu i obalenie prezydenta. Były żołnierz Navy Seals - Darius Stone zostaje zwerbowany do programu xXx celem powstrzymania spisku.
02:00 Zobacz to! Blok powtórkowy: Taki jest świat - program informacyjny
02:40 Niesamowite!
03:45 Na jedwabnym szlaku
04:10 Z archiwum policji
05:00 Rodzinny interes - serial obyczajowy

TVN 7

05:10 Szkoła
06:05 Mango telezakupy
07:30 Mała piękność - dokument
08:30 Ukryta prawda - program obyczajowy
11:30 Mango telezakupy
11:50 Szpital - program obyczajowy
12:50 Sąd rodzinny - program sądowy
13:50 Sędzia Anna Maria Wesołowska - program sądowy
14:50 Ukryta prawda - program obyczajowy
15:55 Szkoła
16:55 19 + - obyczajowy
18:00 Usta Usta - serial obyczajowy, Polska
19:00 Ukryta prawda - program obyczajowy
20:00 Anna German - serial obyczajowy, Rosja, Ukraina, Polska, Chorwacja

FILM SENSACYJNY

22:20 Psychol - film sensacyjny, prod. USA, 1998, reż. Gus Van Sant, wyk. Vince Vaughn, Anne Heche, Julianne Moore, Viggo Mortensen, William H. Macy, Robert Forster
00:30 Van Helsing - film S-F, USA, Czechy, 2004, reż. Stephen Sommers, wyk. Hugh Jackman, Kate Beckinsale, David Wenham, Richard Roxburgh, David Wenham, Samuel West, Robbie Coltrane
03:00 Noc magii - program ezoteryczny prod. Polska

TV 4

06:00 Strażnik Teksasu **08:00** Nasz Nowy Dom **09:00** Policjantki i Policjanci **12:00** STOP Drogówka **13:00** Hardkorowy lombard **14:00** Pamiętniki z wakacji **15:00** Septagon **16:00** Słoneczny patrol **17:00** Pamiętniki z wakacji **18:00** Policjantki i Policjanci **20:00** Sprawiedliwi - Wydział Kryminalny **21:00** Podwodna bestia **22:45** Forteca 2 W totalitarnym świecie przyszłości rządy sprawuje międzynarodowa organizacja Men-Tel. John Brennick i jego żona Karen próbują uciec przed reżimem. Mężczyzna zostaje jednak schwytany i wysłany do pracy w kolonii karnej na odległej planecie. Przestaje wierzyć, że jeszcze kiedykolwiek zobaczy żonę i syna. **00:50** Włatcy móch **01:50** Galileo

TV Trwam

10:15 Rozmowy niedokończone **11:25** 100 cudownych miejsc na świecie **11:35** Przyroda w Obiektywie **11:50** Kolory Świętości **11:55** Święty na każdy dzień **12:00** Anioł Pański **12:03** Informacje dnia **12:20** Jezus **12:50** Antykultura II **13:20** 100 cudownych miejsc na świecie **13:30** Msza Święta **14:25** 13. Dzień **15:50** Ma się rozumieć **16:00** Informacje dnia **16:10** Sanktuaria polskie **16:30** Zew natury **16:55** Świadkowie **17:20** 100 cudownych miejsc na świecie **17:30** Okiem kamery **18:00** Anioł Pański **18:05** Informacje dnia **18:15** Rozmowy niedokończone **19:25** Święty na każdy dzień **19:30** Cud wirującego słońca **20:00** Informacje dnia **20:20** Różaniec **20:50** 100 cudownych miejsc na świecie **21:00** Apel Jasnogórski

wtorek 14 lipca

TVP 1

05:10 Przysięga - serial obyczajowy, prod. Turcja
06:00 Elif - serial, prod. Turcja
07:00 Msza Święta
07:35 Fascynujące Wogezy - dzikość w środku Europy
08:00 Wiadomości
08:10 Pogoda poranna
08:15 Kwadrans polityczny
08:40 Ta jedyna - serial obyczajowy
09:15 Ranczo - serial obyczajowy TVP
10:15 Komisarz Alex - serial kryminalny TVP
11:05 Ojciec Mateusz - serial kryminalny TVP
12:00 Wiadomości
12:10 Agrobiznes
12:35 Agropogoda - magazyn
12:40 Magazyn Rolniczy
12:55 Czołówka. Natura w Jedynce
12:55 Natura w Jedynce - Cudowny świat przyrody - serial dokumentalny

SERIAL OBYCZAJOWY

14:00 Elif - serial, prod. Turcja, 2017
15:00 Wiadomości
15:15 Alarm! - magazyn
15:35 Gra słów. Krzyżówka
16:05 Przysięga - serial
17:00 Teleexpress
17:25 Jaka to melodia?
17:55 Serial fabularny
18:50 Jeden z dziesięciu
19:30 Wiadomości
20:10 Alarm! - magazyn
20:35 Serial fabularny
21:25 Spiszmy się jak na rolników przystało!
21:35 Sanatorium miłości
22:35 Ocaleni - reality show
23:40 Niesłusznie oskarżona - dramat
01:25 Błękit szafiru - film fantasy

TVP 2

05:25 Doktor z alpejskiej wioski - serial
06:15 Księga Nadziei
06:40 Spiszmy się jak na rolników przystało!
06:50 Bądźmy razem
07:30 Pytanie na śniadanie
11:20 Spiszmy się jak na rolników przystało!
11:25 Rodzinka.pl - serial
11:55 Barwy szczęścia - serial
12:30 Koło fortuny
13:05 Va Banque - teleturniej
13:35 Na sygnale - serial
14:05 Alternatywy 4 - serial
15:10 Doktor z alpejskiej wioski - serial
16:00 Koło fortuny
16:35 Familiada - teleturniej
17:10 Więzień miłości
18:00 Panorama
18:30 Va Banque - teleturniej
18:55 Gotowi do gotowania. Start! - magazyn
19:25 Spiszmy się jak na rolników przystało!

SERIAL OBYCZAJOWY

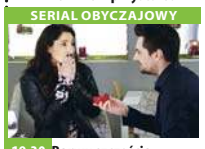

19:30 Barwy szczęścia - serial obyczajowy TVP
20:10 Złoty środek - komedia, prod. Polska, 2008, reż. Olaf Lubaszenko, wyk. Anna Przybylska, Szymon Bobrowski, Cezary Pazura
22:05 Siostry - film obyczajowy, prod. Włochy, 2016
23:10 Moja własna wojna - film dokumentalny
00:15 Rodzinka.pl - serial komediowy TVP
00:45 Defekt - serial sensacyjny TVP
01:55 Różowa Pantera 2 - komedia kryminalna, prod. USA, 2009
03:35 Grabież Europy - serial dokumentalny
04:35 Zakończenie

TVN

04:35 Uwaga! - magazyn
04:55 Kuchenne rewolucje - program kulinarno-rozrywkowy
05:45 Mango - telezakupy
07:00 Wstajesz i wiesz
09:00 Doradca smaku
09:05 Szpital - program obyczajowy
10:05 Kuchenne rewolucje - program kulinarno-rozrywkowy
11:05 Detektywi
12:15 Ukryta prawda - program obyczajowy
13:15 Szpital - program obyczajowy
14:15 Detektywi
15:25 Milionerzy
16:00 Fakty po południu
17:00 Kuchenne rewolucje - program kulinarny
18:00 Ukryta prawda
19:00 Fakty
19:25 Uwaga! koronawirus
19:55 Uwaga! - magazyn

PROGRAM KULINARNY

20:15 Doradca smaku - program kulinarny prod. Polska
20:20 Milionerzy
21:00 W sieci kłamstw - film sensacyjny, USA, 2008, reż. Ridley Scott, wyk. Leonardo DiCaprio, Russell Crowe, Mark Strong, Golshifteh Farahani, Oscar Isaac
23:35 Kuba Wojewódzki - talk show
00:40 Siła Magnum - film sensacyjny, USA, 1973, reż. Ted Post, wyk. Clint Eastwood, Hal Holbrook, Mitch Ryan, Felton Perry, David Soul
03:05 Noc magii - program ezoteryczny

POLSAT

06:00 Nowy dzień z Polsat News
08:45 Malanowski i Partnerzy
09:45 Sekrety rodziny
10:45 Dlaczego ja?
11:45 Gliniarze - serial kryminalny prod. Polska Detektywi z Warszawy rozwiązują skomplikowane zagadki kryminalne.
12:50 Wydarzenia
13:30 Interwencja
13:45 Trudne sprawy
14:45 Dlaczego ja?
15:50 Wydarzenia
16:25 Pogoda
16:30 Interwencja - magazyn prod. Polska
16:45 Gliniarze
17:45 Sekrety rodziny
18:50 Wydarzenia
19:30 Gość Wydarzeń
19:45 Sport, Pogoda

FILM SENSACYJNY

20:00 Ghost in the Shell Major do zadań specjalnych, jedyna taka na świecie cyborgiczna hybryda człowieka i robota, stoi na czele elitarnej jednostki Section 9, specjalizującej się w walce z najniebezpieczniejszymi przestępcami. Section 9 czeka największe wyzwanie w historii jednostki.
22:30 44 minuty Oparta na autentycznych wydarzeniach historia napadu na bank w Hollywood.
00:25 Sztanga i cash
03:00 Tajemnice losu
04:40 Disco gramy - program rozrywkowy

TVP Kultura

07:30 Wszystkie stworzenia duże i małe - serial
08:30 Informacje kulturalne
08:40 Powidoki
09:00 Wszystkie stworzenia duże i małe - serial
11:00 Polskie drogi - serial
12:35 List - film TVP
13:30 Rok 2020 - cykl dokumentalny
13:55 Zbigniew Zapasiewicz - film dokumentalny
15:00 Sprawa Moranta - film fabularny
16:55 Fusi - dramat
18:30 Klucz do Wojtyły według Łuczewskiego - felieton
18:45 Serialowa nostalgia - Szaleństwo Majki Skowron - serial TVP
19:20 Serialowa nostalgia
20:00 Stulecie Winnych - serial TVP
20:50 Klucz do Wojtyły według Łuczewskiego

KOMEDIA

21:05 Lekkie obyczaje - Siedmiu psychopatów - komedia, prod. USA, Wielka Brytania
23:05 Co dalej? - program publicystyczny
23:35 Portrety - Wewnętrzny ogień Joana Miró, prod. Francja, Hiszpania, 2017, reż. Albert Sole
00:35 Scena klasyczna - Młody Tancerz Roku - koncert
01:20 Kino nocne - Boso po ściernisku - dramat
03:00 Testament doktora Mabuse - dramat, prod. Niemcy, 1933, reż. Fritz Lang, wyk. Otto Wernicke, Rudolf Klein-Rogge, Georg John, Gustav Diessl
04:55 Teledysk

TV Puls

06:00 Nash Bridges - serial sensacyjny
08:00 Lombard. Życie pod zastaw - serial obyczajowy
10:00 Zaklinaczka duchów - serial fantasy Dzięki swojemu darowi Melinda Gordon potrafi komunikować się z zagubionymi duszami zmarłych ludzi i pomaga im przejść na drugą stronę.
12:00 Kobra - oddział specjalny - serial sensacyjny
14:00 Lombard. Życie pod zastaw - serial obyczajowy
16:00 Rodzinny interes - serial obyczajowy
18:00 Lombard. Życie pod zastaw - serial obyczajowy
20:00 Na fali

FILM AKCJI

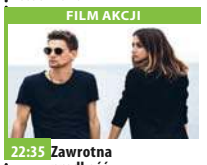

22:35 Zawrotna prędkość - film akcji Dwaj bracia trudniący się kradzieżą luksusowych samochodów jadą do Francji, gdzie podpadają lokalnej mafii.
00:20 Piąta fala
02:30 Na wariackich papierach
03:15 Zobacz to! Blok powtórkowy: Tajemnice medyczne
04:05 Na jedwabnym szlaku
04:35 Z archiwum policji - serial dokumentalny
04:55 Dyżur - serial dokumentalny
05:00 Rodzinny interes - serial obyczajowy

TVN 7

05:10 Szkoła
06:05 Mango telezakupy
07:30 Mała piękność - dokument
08:30 Ukryta prawda - program obyczajowy
11:30 Mango telezakupy
11:50 Szpital - program obyczajowy
12:50 Sąd rodzinny - program sądowy
13:50 Sędzia Anna Maria Wesołowska - program sądowy
14:50 Ukryta prawda - program obyczajowy
15:55 Szkoła
16:55 19 + - obyczajowy
18:00 Usta Usta - serial obyczajowy, Polska
19:00 Ukryta prawda - program obyczajowy
20:00 Poszukiwany - film sensacyjny, USA, 1997, reż. David Hogan, wyk. Keenen Ivory Wayans, Jon Voight

FILM PRZYGODOWY

22:10 Batman Forever - film przygodowy, USA, 1995, reż. Joel Schumacher, wyk. Val Kilmer, Tommy Lee Jones, Jim Carrey, Chris O'Donnell, Nicole Kidman, Michael Gough, Pat Hingle, Drew Barrymore Batman i Robin muszą zmierzyć się z Dwiema Twarzami i Człowiekiem-Zagadką. Pomaga im piękna pani psycholog.
00:40 Kości - serial, USA Dr Brennan używa swoich zdolności do odczytywania wskazówek pozostawionych na kościach.
01:40 Druga strona medalu - talk show

TV 4

06:00 Strażnik Teksasu **08:00** Nasz Nowy Dom **09:00** Policjantki i Policjanci **12:00** STOP Drogówka **13:00** Hardkorowy lombard **14:00** Pamiętniki z wakacji **15:00** Septagon **16:00** Słoneczny patrol **17:00** Pamiętniki z wakacji **18:00** Policjantki i Policjanci **20:00** Sprawiedliwi - Wydział Kryminalny **21:00** Rusałka. Jezioro umarłych Marina wkrótce ma wyjść za Romana. **22:50** Żołnierze Panfiłowa - film prof. Rosja, 2016, reż. Druzhinin Kim, Shalopa Andrey, wyk. Abrosimov Maksim, Agafonov Sergey, Aseev Pavel. Film o grupie 28 sowieckich żołnierzy piechoty, którzy w listopadzie 1941 roku mieli przez kilka dni powstrzymywać kolumnę niemieckich czołgów. **01:20** Włatcy móch **01:50** Galileo

TV Trwam

11:05 Mocni w wierze **11:35** 100 cudownych miejsc na świecie **11:45** Historia i architektura **12:00** Anioł Pański **12:03** Informacje dnia **12:20** Wielcy i mali **13:30** Msza Święta z kaplicy Cudownego Obrazu Matki Bożej Częstochowskiej na Jasnej Górze **14:30** Łaski pełna **15:50** Ma się rozumieć **16:00** Informacje dnia **16:10** Jestem mamą **16:30** Kalejdoskop Młodych **16:50** Petra - tajemnicze miasto **17:10** Prosto o gospodarce **17:30** Okiem kamery **18:00** Anioł Pański **18:05** Informacje dnia **18:15** Rozmowy niedokończone **19:25** Święty na każdy dzień **19:30** Każdy maluch to potrafi **19:45** Modlitwa **20:00** Informacje dnia **20:20** Różaniec **20:50** 100 cudownych miejsc na świecie **21:00** Apel Jasnogórski

eprasa.pl 886c9796b1

środa 15 lipca

TVP 1

05:10 Przysięga - serial obyczajowy, prod. Turcja, 2019
06:00 Elif - serial, prod. Turcja, 2017
07:00 Msza Święta
07:35 Fascynujące Wogezy - bociania dolina
08:00 Wiadomości
08:10 Pogoda poranna
08:15 Kwadrans polityczny
08:40 Ta jedyna - serial obyczajowy, prod. Portugalia, 2015
09:15 Ranczo - serial obyczajowy TVP
10:15 Komisarz Alex - serial kryminalny TVP
11:05 Ojciec Mateusz - serial kryminalny TVP
12:00 Wiadomości
12:10 Agrobiznes
12:35 Agropogoda - magazyn
12:40 Rok w ogrodzie Extra
12:55 Natura w Jedynce - Cudowny świat przyrody

SERIAL OBYCZAJOWY

14:00 Elif - serial, prod. Turcja, 2017
15:00 Wiadomości
15:15 Alarm! - magazyn
15:35 Gra słów. Krzyżówka
16:05 Przysięga - serial
17:00 Teleexpress
17:25 Jaka to melodia?
17:55 Serial fabularny
18:55 Jeden z dziesięciu
19:30 Wiadomości
20:10 Alarm! - magazyn
20:35 Serial fabularny
21:25 Spiszmy się jak na rolników przystało!
21:35 Sanatorium miłości
22:35 Historia bez tajemnic
23:50 Gdziekolwiek jesteś - dramat
01:45 Determinator - serial

TVP 2

05:25 Doktor z alpejskiej wioski - serial
06:15 Postacie rabina i księdza u Kantora
06:40 Spiszmy się jak na rolników przystało!
06:50 Bądźmy razem
07:30 Pytanie na śniadanie
11:20 Spiszmy się jak na rolników przystało!
11:25 Rodzinka.pl - serial
11:55 Barwy szczęścia - serial
12:30 Koło fortuny
13:10 Va Banque - teleturniej
13:40 Alternatywy 4 - serial
15:10 Doktor z alpejskiej wioski - serial
16:00 Koło fortuny
16:35 Familiada - teleturniej
17:10 Więzień miłości
18:00 Panorama
18:30 Va Banque - teleturniej
18:55 Gotowi do gotowania. Start! - magazyn
19:25 Spiszmy się jak na rolników przystało!

SERIAL OBYCZAJOWY

19:30 Barwy szczęścia - serial obyczajowy TVP
20:10 Kino relaks - Paryżanka - komedia romantyczna, prod. Francja, 2017, reż. Ludovic Bernard, wyk. Elodie Fontan, Florent Peyre
21:55 Zemsta o jasnych oczach - serial obyczajowy, prod. Francja, 2016
23:55 Złoty środek - komedia, prod. Polska, 2008, reż. Olaf Lubaszenko, wyk. Anna Przybylska, Szymon Bobrowski, Cezary Pazura, Edward Linde - Lubaszenko
01:50 Bitwa - film
02:55 Trzeci oficer - serial sensacyjny TVP

TVN

04:35 Uwaga! - magazyn
04:55 Kuchenne rewolucje - program kulinarno-rozrywkowy
05:45 Mango - telezakupy
07:00 Wstajesz i wiesz
09:00 Doradca smaku
09:05 Szpital
10:05 Kuchenne rewolucje - program kulinarno-rozrywkowy
11:05 Detektywi
12:15 Ukryta prawda
13:15 Szpital
14:15 Detektywi
15:25 Milionerzy
16:00 Fakty po południu
17:00 Kuchenne rewolucje - program kulinarno-rozrywkowy
18:00 Ukryta prawda
19:00 Fakty
19:25 Uwaga! koronawirus
19:55 Uwaga! - magazyn
20:15 Doradca smaku
20:20 Milionerzy

FILM SENSACYJNY

21:00 Wydział pościgowy - film sensacyjny, USA, 1997, reż. Stuart Baird, wyk. Tommy Lee Jones, Wesley Snipes, Robert Downey Jr., Joe Pantoliano, Daniel Roebuck, Kate Nelligan, Tom Wood, Irene Jacob
23:45 Przerażacze - film horror, USA, 1996, reż. Peter Jackson, wyk. Michael J. Fox, Trini Alvarado, Peter Dobson, John Astin, Jeffrey Combs, Dee Wallace Stone, Jake Busey
02:00 My Way
02:30 Nie z tego świata - serial, USA
03:25 Noc magii

POLSAT

06:00 Nowy dzień z Polsat News
08:45 Malanowski i Partnerzy
09:45 Sekrety rodziny
10:45 Dlaczego ja?
11:45 Gliniarze
12:50 Wydarzenia
13:30 Interwencja
13:45 Trudne sprawy
14:45 Dlaczego ja?
15:50 Wydarzenia
16:25 Pogoda
16:30 Interwencja
16:45 Gliniarze
17:45 Sekrety rodziny
18:50 Wydarzenia
19:30 Gość Wydarzeń
19:45 Sport
19:55 Pogoda
20:05 Sztanga i cash Daniel Lugo jest kulturystą. Pracuje w miejscowej siłowni, a w wolnym czasie uczęszcza na kursy motywacyjne Johnny'ego Wu.

FILM PRZYGODOWY

22:55 Ostrożnie z dziewczynami Piękna Christina Walters nigdy nie traktowała mężczyzn poważnie, aż do dnia, kiedy spotkała tego wymarzonego. Kiedy nazajutrz po wspaniałej randce okazuje się, że jej ukochany wyjechał z miasta, Christina postanawia odszukać go za wszelką cenę. Razem z wierną przyjaciółką, Courtney wyrusza w szaloną podróż. Christinę i Courtney czeka wiele kuszących ofert i niesamowitych przygód...
00:45 Nasz Nowy Dom - magazyn prod. Polska
02:45 Tajemnice losu

TVP Kultura

07:30 Wszystkie stworzenia duże i małe - serial
09:15 Trzeci punkt widzenia
09:45 Wszystkie stworzenia duże i małe - Mały cud natury - serial, prod. Wielka Brytania, 1978
11:00 Polskie drogi - serial
13:00 Rondo - film animowany
13:05 Obrabiarka - film animowany
13:15 Szlakiem miejsc niezwykłych - Pomniki historii - Malbork
13:30 Japonia z góry - serial dokumentalny, prod. Francja, 2018
14:30 Młyn i krzyż - film kostiumowy, prod. Polska, Szwecja, 2010
16:10 Szlakiem miejsc niezwykłych - Pomniki historii - Grunwald
16:20 Wszyscy mają się dobrze - dramat
18:30 Informacje kulturalne

SERIAL PRZYGODOWY

18:45 Serialowa nostalgia - Detektywi na wakacjach - serial przygodowy TVP
20:00 W trzy miesiące dookoła świata - Lion. Droga do domu - dramat
22:05 Geniusz - serial
23:10 Dokument w podróży - Rumble. Jak Indianie zatrzęśli światem muzyki - film dokumentalny, prod. Kanada, 2017
00:55 Powidoki - Ojciec Sergiusz/Lew Tołstoj - program publicystyczny
01:05 Lekkie obyczaje - Siedmiu psychopatów - komedia, prod. USA, Wielka Brytania
02:55 Scena Klasyczna - Agata Igras - flet

TV Puls

06:00 Nash Bridges - serial sensacyjny Serial sensacyjny opowiadający o walce z przestępczością na ulicach San Francisco. Głównym bohaterem jest sprytny policjant Nash Bridges (Don Johnson), który w raz ze swoim partnerem Joe Dominguez (Cheech Marin) walczy z przestępczością w mieście.
08:00 Lombard. Życie pod zastaw - serial obyczajowy
10:00 Zaklinaczka duchów - serial fantasy
12:00 Kobra - oddział specjalny - serial sensacyjny
14:00 Lombard. Życie pod zastaw - serial
16:00 Rodzinny interes - serial obyczajowy
18:00 Lombard. Życie pod zastaw - serial

FILM OBYCZAJOWY

20:00 Jestem Bogiem Eddie Morra jest niespełnionym, pogrążonym w depresji pisarzem. Eksperymentalny narkotyk, NZT, powoduje, iż staje się on geniuszem i człowiekiem sukcesu.
22:05 Zaginiona
00:05 Gorąca laska
02:05 Na wariackich papierach
02:55 Zobacz to! Blok powtórkowy: Niesamowite!
03:20 Taki jest świat
03:55 Na jedwabnym szlaku
04:25 Z archiwum policji - serial dokumentalny
04:50 Dyżur - serial
05:00 Rodzinny interes

TVN 7

05:10 Szkoła
06:05 Mango telezakupy
07:30 Mała piękność - dokument
08:30 Ukryta prawda - program obyczajowy
11:30 Mango telezakupy
11:50 Szpital - program obyczajowy
12:50 Sąd rodzinny - program sądowy
13:50 Sędzia Anna Maria Wesołowska - program sądowy
14:50 Ukryta prawda - program obyczajowy
15:55 Szkoła
16:55 19 + - obyczajowy
18:00 Usta Usta - serial obyczajowy, Polska
19:00 Ukryta prawda - program obyczajowy
20:00 Frantic - film sensacyjny, USA, Francja, 1988

KOMEDIA

22:35 Szkoła życia - film komedia, prod. USA, 2013, reż. Jason Bateman, wyk. Jason Bateman, Kathryn Hahn, Rohan Chand, Philip Baker Hall, Allison Janney Czterdziestolatek bierze udział w krajowym turnieju literowania dla dzieci. Powody dla których to robi nie są nikomu znane, a że z natury jest podły - daje wszystkim nieźle popalić.
00:25 Kości - serial, USA
01:25 Druga strona medalu - talk show
02:50 Noc magii - program ezoteryczny

TV 4

06:00 Strażnik Teksasu **08:00** Nasz Nowy Dom **09:00** Policjantki i Policjanci **12:00** STOP Drogówka **13:00** Hardkorowy lombard **14:00** Pamiętniki z wakacji **15:00** Septagon **16:00** Słoneczny patrol **17:00** Pamiętniki z wakacji **18:00** Policjantki i Policjanci **20:00** Sprawiedliwi - Wydział Kryminalny
21:00 12 rund 3 - film prod. USA, 2015, reż. Stephen Reynolds, wyk. Goodwill Jonathan. Policyjny detektyw John Shaw, który został ranny podczas akcji, powraca po przerwie na służbę.
22:50 Nocna bestia. Tyler, po kilku latach od wyjazdu do Ameryki, odwiedza rodzinę w Anglii w położonej na uboczu wiejskiej posiadłości. **00:35** Włatcy móch **01:05** STOP Drogówka **02:05** Interwencja

TV Trwam

10:55 Kolory Świętości **11:00** Świat na wyciągnięcie ręki **11:25** 100 cudownych miejsc na świecie **11:40** Prosto o gospodarce **12:00** Anioł Pański **12:03** Informacje dnia **12:20** „Bo dobrze mi jest w sercu Jego"
12:50 Filmowe Życiorysy **13:30** Msza Święta **14:30** Edward Stachura z tego świata **15:15** Bitwa pod Grunwaldem **15:35** Kapłan pro-life **15:50** Ma się rozumieć
16:00 Informacje dnia **16:10** Na zdrowie **16:30** Regał **17:00** Po stronie prawdy **17:30** Okiem kamery **18:00** Anioł Pański **18:05** Informacje dnia **18:15** Rozmowy niedokończone **19:25** Święty na każdy dzień **19:30** Brat Franciszek **20:00** Informacje dnia **20:20** Różaniec **20:50** 100 cudownych miejsc na świecie. Salvador de Bahia, Brazylia **21:00** Apel

czwartek 16 lipca

TVP 1

05:10 Przysięga - serial obyczajowy, prod. Turcja
06:00 Elif - serial, prod. Turcja
07:00 Msza Święta
07:35 Fascynująca Masai Mara
08:00 Wiadomości
08:10 Pogoda poranna
08:15 Kwadrans polityczny
08:40 Ta jedyna - serial obyczajowy
09:15 Ranczo - serial
10:15 Komisarz Alex - serial
11:05 Ojciec Mateusz - serial
12:00 Wiadomości
12:10 Agrobiznes
12:30 Agropogoda - magazyn
12:40 To się opłaca - magazyn
12:55 Natura w Jedynce - Cudowny świat przyrody
14:00 Elif - serial, prod. Turcja
15:00 Wiadomości
15:10 Pogoda
15:15 Alarm! - magazyn
15:35 Gra słów. Krzyżówka

SERIAL OBYCZAJOWY

16:05 Przysięga - serial obyczajowy, prod. Turcja
17:00 Teleexpress
17:20 Pogoda
17:25 Jaka to melodia?
17:55 Serial fabularny
18:55 Jeden z dziesięciu
19:30 Wiadomości
20:10 Alarm! - magazyn
20:35 Ojciec Mateusz - serial
21:20 Spiszmy się jak na rolników przystało!
21:30 Sprawa dla reportera
22:25 Sekundy, które zmieniły życie
22:50 Magazyn śledczy Anity Gargas - magazyn
23:25 Magazyn kryminalny 997 - magazyn
00:20 Iskander - serial
01:05 Przystań - serial TVP

TVP 2

05:20 Doktor z alpejskiej wioski - serial
06:10 Operacja Zdrowie
06:40 Spiszmy się jak na rolników przystało!
06:50 Bądźmy razem
07:30 Pytanie na śniadanie
11:20 Spiszmy się jak na rolników przystało!
11:25 Rodzinka.pl - serial
11:55 Barwy szczęścia - serial
12:30 Koło fortuny
13:05 Va Banque - teleturniej
13:35 Na sygnale - serial
14:05 Chłopi - serial TVP
15:10 Doktor z alpejskiej wioski - serial
16:00 Koło fortuny
16:35 Familiada - teleturniej
17:10 Więzień miłości
18:00 Panorama
18:30 Va Banque - teleturniej
19:00 Gotowi do gotowania. Start! - magazyn
19:25 Spiszmy się jak na rolników przystało!

SERIAL OBYCZAJOWY

19:30 Barwy szczęścia - serial obyczajowy TVP
20:05 Filmowe czwartki - Wiesław Kot - felieton
20:10 Filmowe czwartki - Między światami - dramat, prod. USA, 2010
21:50 Autostopem po śmierć - thriller, prod. Wielka Brytania, 2015, reż. Abner Pastoll, wyk. Andrew Simpson
23:35 Bitwa o Anzio - film fabularny, prod. USA, Włochy, 1968
01:40 Świeża krew - serial kryminalny
02:45 Art Noc
03:45 To je Borowicz. Podróże ze smakiem
04:30 Zakończenie

TVN

04:35 Uwaga! - magazyn
04:55 Kuchenne rewolucje - program kulinarno-rozrywkowy
05:45 Mango - telezakupy
07:00 Wstajesz i wiesz
09:00 Doradca smaku
09:05 Szpital
10:05 Kuchenne rewolucje - program kulinarno-rozrywkowy
11:05 Detektywi
12:15 Ukryta prawda - program obyczajowy
13:15 Szpital
14:15 Detektywi
15:25 Milionerzy
16:00 Fakty po południu
17:00 Kuchenne rewolucje - program kulinarny
18:00 Ukryta prawda
19:00 Fakty
19:25 Uwaga! koronawirus
19:55 Uwaga! - magazyn
20:15 Doradca smaku
20:20 Milionerzy

PROGRAM KULINARNY

21:00 Kuchenne rewolucje - program kulinarno-rozrywkowy
22:00 Honey - film obyczajowy, USA, 2003, reż. Bille Woodruff, wyk. Jessica Alba, Mekhi Phifer, Romeo, David Moscow, Zachary Isaiah Williams, Joy Bryant
00:00 Get On Up: Historia Jamesa Browna - film obyczajowy, Wielka Brytania, USA, 2014, reż. Tate Taylor, wyk. Chadwick Boseman, Nelsan Ellis, Dan Aykroyd, Viola Davis, Lennie James
02:55 Uwaga! - magazyn
03:20 Noc magii

POLSAT

06:00 Nowy dzień z Polsat News
08:45 Malanowski i Partnerzy - serial kryminalny prod. Polska
09:45 Sekrety rodziny
10:45 Dlaczego ja?
11:45 Gliniarze - serial kryminalny
12:50 Wydarzenia
13:30 Interwencja - magazyn prod. Polska
13:45 Trudne sprawy
14:45 Dlaczego ja?
15:50 Wydarzenia
16:25 Pogoda
16:30 Interwencja - magazyn prod. Polska
16:45 Gliniarze
17:45 Sekrety rodziny
18:50 Wydarzenia
19:30 Gość Wydarzeń
19:45 Sport, Pogoda

FILM OBYCZAJOWY

20:05 Terminal Kiedy Viktor Navorski przylatuje na lotnisko JFK w Nowym Jorku, zostaje niefortunnie uwikłany w gąszcz biurokratycznych przepisów, które nie pozwalają mu na powrót do domu, ani na wjazd do Stanów Zjednoczonych.
22:50 O północy w Paryżu Inez i Gil przybywają do światowej stolicy romansu, by zaplanować ślub. Jednak wierność zakochanych zostanie wystawiona na próbę.
00:55 Chirurdzy
02:55 Tajemnice losu
04:40 Disco gramy
05:25 Telezakupy TV Okazje

TVP Kultura

07:30 Wszystkie stworzenia duże i małe - serial, prod. Wielka Brytania, 1978
08:30 Informacje kulturalne
08:45 Studio Kultura
09:15 Historia kina w Popielawach - film obyczajowy, prod. Polska
11:00 Lalka - serial TVP
12:30 Ciuciubabka - film TVP, prod. Polska, 1977
13:30 Ikony muzyki - Elton John - cykl dokumentalny, prod. Wielka Brytania
14:25 Dwa księżyce - film obyczajowy
16:50 Trzeba zabić tę miłość - film obyczajowy, prod. Polska, 1972, reż. Janusz Morgenstern, wyk. Jadwiga Jankowska-Cieślak, Andrzej Malec
18:30 Teatr na ten czas - Paweł Dangel - felieton
18:45 Serialowa nostalgia

SERIAL PRZYGODOWY

19:20 Detektywi na wakacjach - serial przygodowy TVP
20:00 Teatr Sensacji - Akcja V - Pilna przesyłka do Londynu - spektakl teatralny, reż. Andrzej Zakrzewsk
21:10 Koło pióra - magazyn
21:25 Kino Mistrzów - Zniewolony - dramat historyczny, prod. Wielka Brytania, USA, 2013, reż. Steve McQueen, wyk. Chiwetel Ejiofor, Michael Fassbender, Benedict Cumberbatch
23:40 Jazz Juniors 2019
00:20 Nocny dokument - Życie i śmierć Waltera Benjamina - film

TV Puls

06:00 Nash Bridges - serial sensacyjny
08:00 Lombard. Życie pod zastaw - serial obyczajowy
10:00 Zaklinaczka duchów - serial fantasy
12:00 Kobra - oddział specjalny - serial sensacyjny Każdy kolejny odcinek to odrębna tematyka. W każdym z nich nie brakuje "zabójczej prędkości", efektów specjalnych, napięcia, niebezpiecznych pościgów i komizmu, przedstawianego przez bohaterów. Chcą, aby zawsze na pierwszym miejscu stała sprawiedliwość.
14:00 Lombard. Życie pod zastaw - serial obyczajowy
16:00 Rodzinny interes - serial obyczajowy

SERIAL OBYCZAJOWY

18:00 Lombard. Życie pod zastaw - serial obyczajowy
20:00 Sztos 2
22:00 Podejrzani zakochani
00:05 American Pie: Wakacje
02:00 Na wariackich papierach
02:50 Zobacz to! Blok powtórkowy: Tajemnice medyczne
03:40 Taki jest świat - program informacyjny
04:10 Menu na miarę - program kulinarny
04:25 Z archiwum policji - serial dokumentalny
05:00 Rodzinny interes - serial obyczajowy

TVN 7

05:10 Szkoła
06:05 Mango telezakupy
07:30 Mała piękność - dokument
08:30 Ukryta prawda - program obyczajowy
11:30 Mango telezakupy
11:50 Szpital - program obyczajowy
12:50 Sąd rodzinny - program sądowy
13:50 Sędzia Anna Maria Wesołowska - program sądowy
14:50 Ukryta prawda - program obyczajowy
15:55 Szkoła
16:55 19 + - obyczajowy
18:00 Usta Usta - serial obyczajowy, Polska
19:00 Ukryta prawda - program obyczajowy
20:00 Kasamowa - film sensacyjny, USA, 1997, reż. Brett Ratner, wyk. Chris Tucker

FILM S-F

22:05 Nieśmiertelny - film S-F, USA, Wielka Brytania, 1986, reż. Russell Mulcahy, wyk. Christopher Lambert, Sean Connery, Clancy Brown Connor MacLeod, szkocki góral żyjący w XVI wieku, dowiaduje się, że jest nieśmiertelny.
00:30 Kości - serial, USA Dr Brennan używa swoich zdolności do odczytywania wskazówek pozostawionych na kościach, by wraz z zespołem rozwiązywać zagadki kryminalne.
01:35 Druga strona medalu - talk show

TV 4

06:00 Strażnik Teksasu Cordell Walker (Chuck Norris) walczy ze wszystkimi formami przestępczości w stanie Teksas. **08:00** Nasz Nowy Dom **09:00** Policjantki i Policjanci **12:00** STOP Drogówka **13:00** Hardkorowy lombard **14:00** Pamiętniki z wakacji **15:00** Septagon **16:00** Słoneczny patrol **17:00** Pamiętniki z wakacji **18:00** Policjantki i Policjanci **20:00** Sprawiedliwi - Wydział Kryminalny
21:00 Sobibór Rok 1943. Były oficer Armii Czerwonej żydowskiego pochodzenia, por. Aleksandr Pieczerski przebywający w niemieckiej niewoli, zostaje przeniesiony do obozu zagłady w Sobiborze na terytorium okupowanej Polski. **23:25** Tuż przed tragedią **01:25** STOP Drogówka **02:25** Disco Polo Life

TV Trwam

10:15 Rozmowy niedokończone **11:25** 100 cudownych miejsc na świecie **11:35** Przyroda i ludzie **12:00** Anioł Pański **12:03** Informacje dnia **12:20** Po stronie prawdy **12:50** Filmowe Życiorysy. Dominik SOVA Gudowski **13:20** 100 cudownych miejsc na świecie
13:30 Msza Święta **14:30** Geniusz Stworzenia **15:50** Ma się rozumieć **16:00** Informacje dnia **16:10** Z wędką nad wodę w Polskę i Świat **16:35** Porady Medyczne Bonifratrów **17:00** Akademia pro-life **17:05** W Solankowej Dolinie **17:30** Okiem kamery **18:00** Anioł Pański **18:05** Informacje dnia
18:15 Rozmowy niedokończone **19:25** Święty na każdy dzień **19:30** Moja katolicka rodzina **20:00** Informacje dnia **20:20** Różaniec **20:50** 100 cudownych miejsc na świecie **21:00** Apel Jasnogórski

eprasa.pl 886c9796b1

OGŁOSZONE PRZETARGI NA TERENY ROLNE, TURYSTYCZNE I INWESTYCYJNE

Krajowy Ośrodek Wsparcia Rolnictwa

ODDZIAŁ TERENOWY W OLSZTYNIE
10-448 OLSZTYN, UL. GŁOWACKIEGO 6
TEL. 89 52-48-800, FAX. 89 52-48-802

Sekcja Zamiejscowa	Adres	Telefon	Sekcja Zamiejscowa	Adres	Telefon
Elbląg	ul.Nowodworska 10B	(55) 230-65-20	**Bartoszyce**	ul.Kętrzyńska 45A	(89) 762-79-10
Grabin	Grabin 17	(89) 642-56-40	**Działdowo**	ul.M.Skłodowskiej-Curie 35	(23) 698-07-80
Kamionek	Kamionek 25	(89) 624-32-12	**Morąg**	ul.Dworcowa 13(	89) 757-85-20
Korsze	ul.W.Polskiego 41A	(89) 754-26-20	**Ełk**	ul.Zamkowa 8(	87) 621-74-60
Lidzbark Warm.	ul.Ornecka 6(	89) 767-78-10	**Olecko**	ul.Os.Lesk 20	(87) 523-43-10
			Bystry	Bystry 6A	(87) 428-42-51

Lp.	Powiat	Gmina	Działka			Charakter nieruchomości	Rodzaj przetargu	Cena wywoławcza (w zł)	Czynsz wywoławczy (w dt)	Termin przetargu		Miejsce przetargu	Informacje pod tel.
			obręb	numer	powierzchnia ogółem w ha					data	godzina		
1	bartoszycki	Górowo Iławeckie	Sigajny	171	0,1370	rolna	nieograniczony	8 900,00	xxx	21.07.2020	09:00	OT Olsztyn	895248819
2	giżycki	Giżycko	Grajwo	78/19, 78/21, 79/8	1,6555	nierolna	nieograniczony	413 300,00	xxx	22.07.2020	12:00	SZ Bystry	874284251
3	ostródzki	Łukta	Plichta	152/2	0,9500	rolna	nieograniczony	32 000,00	xxx	22.07.2020	12:00	SZ Grabin	896425648
4	ostródzki	Grunwald	Rychnowo	56/1	0,1800	rolna	nieograniczony	6 100,00	xxx	22.07.2020	10:00	SZ Grabin	896425648
5	braniewski	Lelkowo	Lelkowo	387/3	2,2284	rolna	nieograniczony	xxx	65,53	22.07.2020	13:00	SZ Elbląg	552306535
6	gołdapski	Dubeninki	Skajzgiry	14/10	2,7202	rolna	nieograniczony	xxx	6,43	22.07.2020	09:00	SZ Olecko	875234310
7	giżycki	Ryn	Szymonka	66/7	0,1046	nierolna	nieograniczony	26 900,00	xxx	22.07.2020	11:00	SZ Bystry	874284251
8	giżycki	Ryn	Jeziorko	165/10	0,0291	rolna	nieograniczony	3 205,00	xxx	22.07.2020	11:00	SZ Bystry	874284251
9	giżycki	Ryn	Wejdyki	160	0,3219	rolna	nieograniczony	57 810,00	xxx	22.07.2020	11:00	SZ Bystry	874284251
10	węgorzewski	Pozezdrze	Pozezdrze	18/18	0,4200	nierolna	nieograniczony	22 700,00	xxx	23.07.2020	12:00	SZ Bystry	874284251
11	giżycki	Giżycko	Bogacko	97/1	1,0000	nierolna	nieograniczony	44 750,00	xxx	23.07.2020	10:00	SZ Bystry	874284251
12	ostródzki	Łukta	Ględy	66/4	0,6229	rolna / nierolna	nieograniczony	18 100,00	xxx	23.07.2020	10:00	SZ Grabin	896425648
13	ostródzki	Łukta	Ględy	66/5, 66/9	0,6068	rolna / nierolna	nieograniczony	17 900,00	xxx	23.07.2020	12:00	SZ Grabin	896425648
14	olecki	Kowale Oleckie	Kowale Oleckie	1/10	0,4775	nierolna	nieograniczony	14 310,00	xxx	23.07.2020	10:00	SZ Olecko	875234310
15	olecki	Kowale Oleckie	Kowale Oleckie	1/11	0,4386	nierolna	nieograniczony	13 200,00	xxx	23.07.2020	11:00	SZ Olecko	875234310
16	olecki	Kowale Oleckie	Lakiele	266/2	0,3170	rolna	nieograniczony	7 920,00	xxx	23.07.2020	09:00	SZ Olecko	875234310
17	olecki	Kowale Oleckie	Kowale Oleckie	167/1	0,5952	nierolna	nieograniczony	11 900,00	xxx	23.07.2020	12:00	SZ Olecko	875234310
18	olecki	Kowale Oleckie	Kowale Oleckie	153	0,0730	nierolna	nieograniczony	2 210,00	xxx	23.07.2020	08:00	SZ Olecko	875234310
19	ostródzki	Łukta	Worliny	57/2	0,1000	nierolna	nieograniczony	28 560,60	xxx	24.07.2020	10:00	SZ Grabin	896425648
20	ostródzki	Łukta	Florczaki	345/6	0,5400	rolna	nieograniczony	43 300,00	xxx	24.07.2020	12:00	SZ Grabin	896425648
21	węgorzewski	Budry	Popioły	216	0,8600	rolna	nieograniczony	16 770,00	xxx	24.07.2020	09:00	SZ Bystry	874284251
22	węgorzewski	Budry	Więcki	132/2, 232/6	0,0470	rolna	nieograniczony	1 970,00	xxx	24.07.2020	10:30	SZ Bystry	874284251
23	węgorzewski	Budry	Więcki	131/3	0,2800	rolna	nieograniczony	6 420,00	xxx	24.07.2020	10:30	SZ Bystry	874284251
24	ostródzki	miasto Ostróda	4 Ostróda	107/48, 107/51	1,5170	nierolna	nieograniczony	667 433,67	xxx	24.07.2020	10:00	SZ Grabin	896425648
25	bartoszycki	Górowo Iławeckie	Sigajny	177, udz. 1/2 w dz. 165 i 166	0,0622	rolna	nieograniczony	1 980,00	xxx	24.07.2020	10:00	OT Olsztyn	895248819
26	bartoszycki	Sępopol	Judyty	5/37	0,0402	nierolna	nieograniczony	2 650,00	xxx	24.07.2020	10:00	OT Olsztyn	895248819
27	bartoszycki	Górowo Iławeckie	Sigajny	119	0,0386	rolna	nieograniczony	1 850,00	xxx	24.07.2020	10:00	OT Olsztyn	895248819
28	bartoszycki	Górowo Iławeckie	Sigajny	153	0,2561	rolna	nieograniczony	16 500,00	xxx	24.07.2020	10:00	OT Olsztyn	895248819
29	bartoszycki	Górowo Iławeckie	Sigajny	113	0,0457	rolna	nieograniczony	2 050,00	xxx	24.07.2020	10:00	OT Olsztyn	895248819

91220otbr-A-F

eprasa.pl 886c9796b1

Lp.	Powiat	Gmina	Działka			Charakter nieruchomości	Rodzaj przetargu	Cena wywoławcza (w zł)	Czynsz wywoławczy (w dt)	Termin przetargu		Miejsce przetargu	Informacje pod tel.
			obręb	numer	powierzchnia ogółem w ha					data	godzina		
30	olsztyński	Dobre Miasto	Praslity	udział 1/2 w dz. 42/5	0,6695	rolna	nieograniczony	18 200,00	xxx	27.07.2020	12:00	SZ Lidzbark Warmiński	897677810
31	lidzbarski	Lidzbark Warmiński	Runowo	54/5, 54/6, 54/7, 54/8, 54/9	0,5675	nierolna	nieograniczony	64 750,00	xxx	27.07.2020	09:00	SZ Lidzbark Warmiński	897677810
32	lidzbarski	Kiwity	Krekole	157/7	0,3000	nierolna	nieograniczony	12 750,00	xxx	27.07.2020	13:00	SZ Lidzbark Warmiński	897677810
33	olsztyński	Dobre Miasto	Podleśna	132/2	0,0300	rolna	nieograniczony	2 850,00	xxx	27.07.2020	11:00	SZ Lidzbark Warmiński	897677810
34	olsztyński	Dobre Miasto	Podleśna	131/3	0,0900	rolna	nieograniczony	7 200,00	xxx	27.07.2020	10:00	SZ Lidzbark Warmiński	897677810
35	ostródzki	Łukta	Komorowo	13/108, 13/175, 13/176, 13/177, 13/178, 13/179	5,7409	nierolna	nieograniczony	307 650,00	xxx	28.07.2020	10:00	OT Olsztyn	895248870
36	olsztyński	Stawiguda	Tomaszkowo	14/10	4,1900	nierolna	nieograniczony	16 810 200,00	xxx	28.07.2020	12:00	OT Olsztyn	895248838
37	olsztyński	Jeziorany	Kostrzewy	16/5	0,6600	rolna	nieograniczony	16 000,00	xxx	28.07.2020	10:00	SZ Bartoszyce	897627910
38	elbląski	Godkowo	Ząbrowiec	16	0,2400	nierolna	nieograniczony	12 700,00	xxx	28.07.2020	12:00	SZ Elbląg	552306527
39	braniewski	Pieniężno	Gaudyny	24/3, 28/3	1,0143	rolna / nierolna	nieograniczony	xxx	5,45	29.07.2020	12:00	SZ Elbląg	552306532
40	elbląski	Rychliki	Gołutowo	1/49	1,0890	nierolna	nieograniczony	81 160,00	xxx	29.07.2020	13:00	SZ Elbląg	552306529
41	braniewski	Lelkowo	Wyszkowo	228/46	0,0441	nierolna	nieograniczony	4 890,00	xxx	29.07.2020	12:00	SZ Elbląg	552306529
42	kętrzyński	Reszel	Dębnik	167/2	0,5000	rolna	nieograniczony	14 620,00	xxx	29.07.2020	10:00	SZ Bartoszyce	897542623
43	olecki	Olecko	Łęgowo	19	0,1600	rolna	nieograniczony	25 400,00	xxx	30.07.2020	10:00	SZ Olecko	875234310
44	olecki	Olecko	Łęgowo	18	0,1800	rolna	nieograniczony	28 750,00	xxx	30.07.2020	09:00	SZ Olecko	875234310
45	mrągowo	Mrągowski	Użranki	184/1	0,9800	rolna / nierolna	nieograniczony	27 600,00	xxx	31.07.2020	10:00	SZ Bartoszyce	897542620
46	ostródzki	Ostróda	Lubajny	348/45, 348/47	0,0811	rolna	nieograniczony	12 960,00	xxx	31.07.2020	10:00	OT Olsztyn	895248870
47	węgorzewski	Węgorzewo	Wilkowo	103/4	0,6797	rolna / nierolna	nieograniczony	22 300,00	xxx	06.08.2020	11:00	SZ Bartoszyce	897542631
48	kętrzyński	Kętrzyn	Wopławki	82/18	0,0712	nierolna	nieograniczony	4 200,00	xxx	06.08.2020	12:00	SZ Bartoszyce	897542636
49	kętrzyński	Kętrzyn	Smokowo	10/14, udz. 1/10, 10/12, udz. 79/1000	0,4486	lokalowa	nieograniczony	22 000,00	xxx	06.08.2020	12:00	SZ Bartoszyce	897542636
50	węgorzewski	Węgorzewo	Wilkowo	106/2	0,1920	rolna / nierolna	nieograniczony	7 000,00	xxx	06.08.2020	11:00	SZ Bartoszyce	897542631
51	lidzbarski	Kiwity	Kiersnowo	37/3	4,5600	rolna	ograniczony	xxx	26,06	07.08.2020	09:00	SZ Lidzbark Warmiński	897677814
52	lidzbarski	Kiwity	Stoczek	65/2, 58/2	4,6600	rolna	ograniczony	xxx	2,38	07.08.2020	12:00	SZ Lidzbark Warmiński	897677814
53	lidzbarski	Kiwity	Stoczek	114/3	2,1300	rolna	ograniczony	xxx	2,43	07.08.2020	11:00	SZ Lidzbark Warmiński	897677814
54	lidzbarski	Kiwity	Kiersnowo	9/3	1,2800	rolna	ograniczony	xxx	5,04	07.08.2020	10:00	SZ Lidzbark Warmiński	897677814
55	lidzbarski	Lidzbark Warmiński	Runowo	225/1, 225/2, 230/1, 231	3,8700	rolna	ograniczony	xxx	11,88	07.08.2020	13:00	SZ Lidzbark Warmiński	897677814
56	elbląski	miasto Elbląg	Elbląg 33	98	1,8054	rolna	ograniczony	74 340,00	xxx	12.08.2020	13:00	SZ Elbląg	552306526
57	elbląski	Markusy	Topolno Małe	42/4	1,2300	rolna	ograniczony	33 950,00	xxx	12.08.2020	12:00	SZ Elbląg	552306526
58	elbląski	Markusy	Balewo	4/2	1,0000	rolna	ograniczony	26 680,00	xxx	12.08.2020	10:00	SZ Elbląg	552306526

Wykazy oraz ogłoszenia przetargów wywieszone zostaną w siedzibie Oddziału Terenowego KOWR w Olsztynie oraz siedzibie gminy właściwej ze względu na położenie nieruchomości.

Szczegółowe informacje o nieruchomościach oraz pełną treść ogłoszeń można uzyskać w siedzibie Oddziału Terenowego KOWR w Olsztynie, ul Głowackiego 6.

tel. 89 52 48 800, fax. 89 52-48-802 lub 807

www.kowr.gov.pl

91220otbr-B-F

eprasa.pl 886c9796b1

Krajowy Ośrodek Wsparcia Rolnictwa Oddział Terenowy w Olsztynie

ogłasza

że zamierza przeznaczyć do sprzedaży w drodze przetargu nieruchomość niezabudowaną inwestycyjną (w planie tereny zabudowy usługowej i produkcyjnej, sąsiadującej bezpośrednio z węzłem Olsztyn Południe, na skrzyżowaniu dróg krajowych S51 i DK16 na południowej obwodnicy Olsztyna), położoną w woj. warmińsko-mazurskim, pow. olsztyńskim, gminie Stawiguda, obrębie Tomaszkowo – działka nr 6/31 o powierzchni 3,8440 ha. Wywoławcza cena z podatkiem VAT – 11 998 000,00 zł.

Termin, miejsce i warunki przetargu na ww. nieruchomość zostaną podane do publicznej wiadomości w odrębnym ogłoszeniu.

Szczegółowe informacje o nieruchomości oraz pełną treść wykazu można uzyskać w siedzibie Oddziału Terenowego KOWR w Olsztynie, ul. Głowackiego 6, tel. 89 52 48 838, lub w Biuletynie Informacji Publicznej KOWR na stronie internetowej www.kowr.gov.pl.

91220otbr-C-G

Krajowy Ośrodek Wsparcia Rolnictwa Oddział Terenowy w Olsztynie

ogłasza

że zamierza przeznaczyć do sprzedaży w drodze przetargu nieruchomość niezabudowaną inwestycyjną (w planie tereny zabudowy usługowej i produkcyjnej, sąsiadującej bezpośrednio z węzłem Olsztyn Południe, na skrzyżowaniu dróg krajowych S51 i DK16 na południowej obwodnicy Olsztyna), położoną w woj. warmińsko-mazurskim, pow. olsztyńskim, gminie Stawiguda, obrębie Tomaszkowo – działka nr 6/73 o powierzchni 2,7644 ha. Wywoławcza cena z podatkiem VAT – 8 629 000,00 zł.

Termin, miejsce i warunki przetargu na ww. nieruchomość zostaną podane do publicznej wiadomości w odrębnym ogłoszeniu.

Szczegółowe informacje o nieruchomości oraz pełną treść wykazu można uzyskać w siedzibie Oddziału Terenowego KOWR w Olsztynie, ul. Głowackiego 6, tel. 89 52 48 838, lub w Biuletynie Informacji Publicznej KOWR na stronie internetowej www.kowr.gov.pl.

91220otbr-D-G

Rozwiązania wodno-ściekowe

Nowoczesne Oczyszczaline Ścieków

Twój dystrybutor: 881 488 443

ARMATURA KORZENIEWSCY

Kingspan | Klargester

9820lwzb-D-G

PROMEDICA24

ZYSKAJ DOBRĄ PENSJĘ I BONUS DO 250 € WYJEDŹ NA 2 MIESIĄCE

SZUKASZ PRACY NA LATO?

PRACUJ, OPIEKUJĄC SIĘ SENIORAMI W NIEMCZECH

ELBLĄG 797 169 928

8420otba-C-G

komunikat

BURMISTRZ PASŁĘKA

uprzejmie informuje, że na tablicy ogłoszeń w Urzędzie Miejskim w Pasłęku (II piętro) zostały wywieszone wykazy przeznaczonych do sprzedaży nieruchomości stanowiących własność Miasta i Gminy Pasłęk. Wykazy będą wywieszone od 10 lipca 2020 r. do 31 lipca 2020 r. i zamieszczone na stronach internetowych Urzędu **www.paslek.pl** i **www.bip.paslek.pl.**

34320see1-A -P

HALE DO WYNAJMU

Olsztyn **Towarowa** 17A
530, 140, 110, 70 m²
Biura po 10 m²

oraz przy trasie **S-51**

Hale 430, 320 m² Biuro 440 m²

603 614 615

225920opb1-A -P

Konstal PRODUCENT

GARAŻE Blaszane
BRAMY Garażowe
KOJCE dla Psów

Najniższe CENY
Różne wymiary
Transport cały kraj
Montaż GRATIS
Dogodne RATY

GARAŻE WZMOCNIONE
AUTOMATYKA DO BRAM

89-650-30-43 85-733-60-26
29-642-34-61 55-621-23-38
512-853-323
www.konstal-garaze.pl

15720otbr-b-M

100-LECIE PLEBISCYTU. WYDARZENIA W REGIONIE

Olsztyn

11 lipca, godz. 9.45 — otwarcie wystawy pt. „Plebiscyt 1920 r. Walka o polskość Warmii i Mazur", przygotowanej przez olsztyńską Delegaturę IPN (Urząd Wojewódzki w Olsztynie, Al. Piłsudskiego 7/9, hol przed s.52), godz. 10 — sesja naukowa dotycząca tematyki plebiscytu na Warmii i Mazurach (Urząd Wojewódzki w Olsztynie, s.160), godz. 11:00 — msza św. w koście pw. NSPJ w Olsztynie. Po mszy nastąpi przemarsz pod Kolumnę Orła Białego (Pl. Konsulatu Polskiego), gdzie złożone zostaną okolicznościowe wiązanki kwiatów. Potem złożenie kwiatów pod Domem Polskim. W sobotę 11 lipca w trakcie uroczystości oraz po nich na Starym Mieście będą rozdawane archiwalne egzemplarze (reprinty) Gazety Olsztyńskiej i Gazety Polskiej z lipca 1920 r. Organizatorem uroczystości rocznicowych 11 lipca jest olsztyński IPN oraz wojewoda. W Muzeum Warmii i Mazur w olsztyńskim zamku można oglądać wystawę „Wersal, plebiscyt i co dalej na Warmii i Mazurach". W niedzielę 12 lipca w godz. 11.00-13.00 odbędzie się Niedziela w Muzeum. Po wystawie oprowadzą jej kuratorzy — Małgorzata Gałęziowska i Sebastian Mierzyński - godz. 11.20 i 12.20.
Warsztaty: „Budowa pomnika" „Przypinki patriotyczne" oraz gra terenowa „Na tropach historii", w której uczestnicy wyposażeni w karty z zagadkami będą poszukiwali eksponatów umieszczonych na wystawach. Konieczne są maseczki. Wstęp wolny, ale ze względów epidemiologicznych muzeum ograniczy liczbę uczestników.

LIDZBARK WARMIŃSKI

W Lidzbarku Warmiński na deptaku pod Wysoką Bramą stanęła wystawa „Bohaterowie Plebiscytu". Bohaterowie, o których opowiada wydarzenie to nie tylko politycy czy też organizatorzy życia publicznego. To także zwykli ludzie, chcący przyczynić się dla sprawy polskiej. Osoby te często były szykanowane, ryzykując pobiciem zdobywały się na odwagę, aby agitować za odłączeniem terenów plebiscytowych od Prus.

fot. Ewa Lubińska

IŁAWA

Piątek, 10 lipca

godz. 16 — złożenie kwiatów pod pomnikiem Stefana Żeromskiego przez przedstawicieli władz samorządowych,
godz. 17 — kinoteatr „Pasja": projekcja filmu (montaż: Piotr Weintz); prezentacja tańca ludowego; „Plebiscyt 1920. Konteksty lokalne" – prelekcja Michała Młotka; „Stefan Żeromski – o związkach z Iławą" – Agnieszka Zielińska; koncert trio połączony z projekcją niemego „Ponad Śnieg" z 1929 r. – przygotowanie, opracowanie, kompozycja – Waldemar Rychły; „Iławskie Centrum Kultury na starych fotografiach" – wystawa w holu kina.

eprasa.pl 886c9796b1

Krzyżówka klasyczna z hasłem

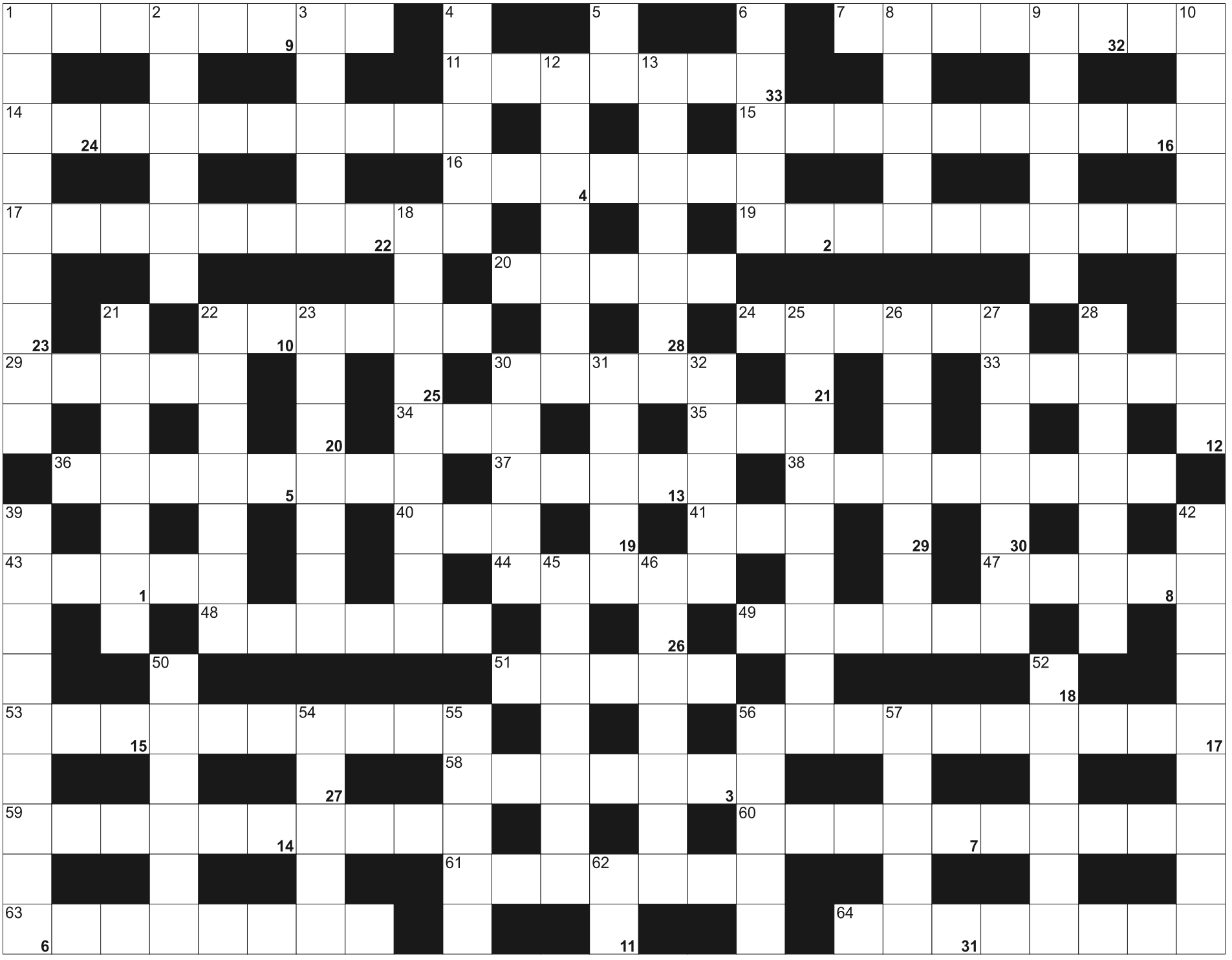

Litery z pól ponumerowanych od 1 do 33, utworzą rozwiązanie - przysłowie:

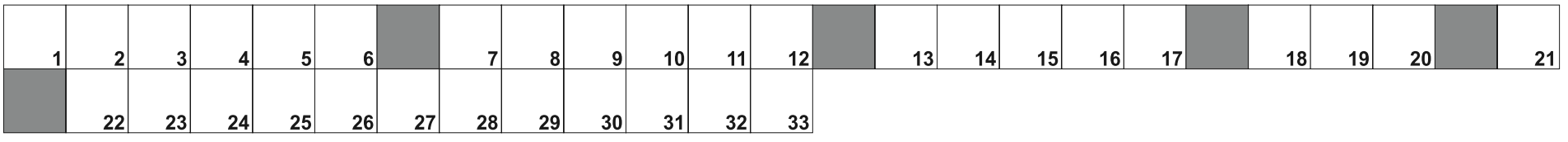

POZIOMO: 1) stały tekst okolicznościowy; 7) pomoc, datek; 11) okulary bez szkieł; 14) o wirówkach laboratoryjnych dawniej; 15) udzielane na pytania; 16) członek zakonu Philiberta de Bruillard; 17) w nim towar; 19) 34. prezydent Stanów Zjednoczonych; 20) świerk lub jodła; 22) rakieta bojowa lub kula armatnia; 24) świat niematerialny, mistyczny; 29) mitologiczna tarcza Zeusa; 30) japońska marka elektroniczna; 33) Górniak lub Bartosiewicz; 34) z apteki; 35) oznaka wysiłku; 36) odsiew kandydatów; 37) Gide, pisarz francuski; 38) leczy choroby oczu; 40) brany na muszkę; 41) znak zodiaku; 43) leczenie osoby uzależnionej; 44) główna tętnica; 47) ze stolicą w Kopenhadze; 48) rzeka wypływająca z jeziora Toba; 49) stawy z łękotką; 51) drugie najludniejsze miasto Chorwacji; 53) brat i siostra; 56) bruzdki, fałdki w skórze; 58) rozpęd przed skokiem; 59) np. obszar państwa; 60) dawniej o księgowym; 61) osad, fusy; 63) poszukiwał kamienia filozoficznego; 64) napój z odchudzonej śmietany.

PIONOWO: 1) specjalista, fachman; 2) ręczne narzędzie do spulchniania ziemi; 3) Franz, autor "Listów do Felicji"; 4) stolica i największe miasto stanu Idaho; 5) wapń; 6) czwarty największy księżyc Saturna; 8) widnieją na przekroju drzewa; 9) rywal Adidasa i Pumy; 10) wyjechać z kraju ojczystego; 12) uczy jej katecheta; 13) Stanisław Ignacy Witkiewicz; 18) nasłonecznienie, wielkość fizyczna; 21) rzymska bogini mądrości; 22) rakietka do tenisa stołowego; 23) napinana przez łucznika; 25) największe miasto Szwecji; 26) państwo nad Morzem Czarnym; 27) komosa biała inaczej; 28) trasa wyścigu; 30) porównawcza lub Beauforta; 31) przeciwległy zenitowi; 32) sceniczny dramat muzyczny; 39) biały kołnierzyk księdza; 42) przydrożna budowla ze świątkiem; 45) wymienne elementy robocze; 46) stolica Gruzji; 50) obraz wyryty na metalowej płycie; 52) kłótnia, sprzeczka, awantura; 54) homogenizowane lub topione; 55) cieśnina między Zatoką Perską a Omańską; 56) korygowany przez ortodontę; 57) rzeka w Essen i Bochum; 62) liczbowa lub symetrii.

eprasa.pl 886c9796b1

ZWIERZĘTA

kupię

FIRMA Markopol - skup bydła rzeźnego na terenie elbląskim, olsztyńskim i morąskim. Tel: 606-121-882, 732-733-844.

sprzedam

BYKI Limousine 100%, do rozrodu, 608-452-972

NARYBEK- zarybienia tel.600-460-777.

SPRZEDAM jałówki Limousine zacielone, 608-452-972

SPRZEDAM: cielęta rasy ZB, tel.697-724-943

SPRZEDAŻ narybku: karpia sazana, amura, jazia, kolorowych www.ryby-gutocha.pl, 602-399-656

SZCZENIAKI owczarek niemiecki, 505-426-299

NIERUCHOMOŚCI

sprzedam

360M2 cena do uzgodnienia. Sprzedam działkę na Osiedlu Mazurskim. Skanda tel. 691751324

DZIAŁKA rolna o pow. 45ha w miejscowości Ogródek koło Orzysza z dostępem do jeziora. 608-452-972.

GOSPODARSTWO rolne 4,40ha, 505-711-403

SPRZEDAM dom w Olsztynie, wolnostojący, blisko centrum, tel. (89) 526-91-07

SPRZEDAM:BUDYNEK na działalność gospodarczą 12x12, pow. 7 arów, media+ogrodzenie. KIWITY. Tel.696-017-923

SPRZEDAM:ZIEMIĘ 5ha z małym stawem.Bobrownik. Tel.668-138-901

WWW.DOMKIANGIELSKIE.PL, 503-103-703

kupię

DOM, mieszkanie, siedlisko AS, 603-584-180

KUPIĘ dom lub mieszkanie do remontu 502-646-575

KUPIĘ mieszkanie do remontu za gotówkę, Tel. 513-739-037

KUPIĘ ziemię rolną 502-646-575

zamienię

WWW.ZAMIANY.OLSZTYN.PL mieszkań, domów 603-584-180

poszukuję wynająć

POSZUKUJĘ domu ok.100 m2 nieumeblowanego do wynajęcia Olsztyn, okolice Dorotowa. tel.505-763-747

POSZUKUJĘ mieszkania od 80 m2 nieumeblowane do wynajęcia Olsztyn, okolice Dorotowa tel.505-763-747

do wynajęcia

M-3, ul.Dworcowa, Olsztyn. Tel.603-454-366

MIESZKANIE 60 m2 dwupokojowe z aneksem kuchennym ul. Bartąska, 606-76-73-83

PRACA

dam pracę

! ! ! Tartak w Sterławkach Wielkich zatrudni kierowcę do wożenia drewna. Atrakcyjne wynagrodzenie. Kontakt pod telefonem 721-303-744

AGENCJA Pracy REMAX oferuje stałą lub sezonową pracę w Niemczech bez znajomości niemieckiego. Poszukujemy osób do załadunku paczek kurierskich, sortowania surowców wtórnych, pracowników śmieciarek. Zapewniamy zakwaterowanie i transport. Kontakt: 727-001-703.

DLA mężczyzny w gospodarstwie rolnym tel. 797580971

FERMA indyków, mieszkanie, 602-593-421

FIRMA zatrudni sprzataczkę - klatki schodowe, 785-200-855

FROMBORK- kucharza, zatrudnię, tel. 603-668-483.

MECHANIKA do naprawy sprzętu rolniczego w dużym gospodarstwie z możliwością zamieszkania; okolice Ełku, 608-452-972

MONTAŻYSTÓW do montażu domów drewnianych i wiązarów dachowych, 502-45-45-72

MURARZ - ogólnobudowlaniec, 600-136-951

PRACOWNIK budowlany - pomocnik, 608-545-251

PRACOWNIKA na gospodarstwo rolne. Janów- produkcja roślinna, 501-561-327.

PRACOWNIKA produkcji, 502-45-45-72

PRACOWNIKA w gospodarstwie rolnym do hodowli bydła, okolice Ełku, z możliwością zamieszkania, 608-452-972,

SZPACHLARZA, wykończenia 504-720-494

W gospodarstwie wysokie wynagrodzenie, , 695-616-300

W gospodarstwie, tel.782265594

ZATRUDNIĘ do robót drogowych Bartoszyce, Pieniężno i okolice , 695-953-923

ZATRUDNIĘ mechanika Olsztyn, 600-420-315

ZATRUDNIĘ mężczyznę do gospodarstwa rolnego, wynagrodzenie, wyżywienie, zamieszkanie, 693-229-761,

ZATRUDNIĘ na stanowisko stróż portier. Praca w dyżurach 24 godzinnych. Kontakt tel. 605-180-260

ZATRUDNIĘ stróża do gospodarstwa rolnego w okolicach Ełku z możliwością zamieszkania. 608-452-972.

ZATRUDNIĘ w gospodarstwie rolnym przy bydle mlecznym. Zakwaterowanie,wyżywienie. 506413185

ZATRUDNIMY osobę do sprzątania dobre zarobki. kontakt 882-000-038

AUTO-MOTO

sprzedam

HONDA CR-V, (2012r.), pierwszy właściciel, mały przebieg, 535-008-717

kupię

SAMOCHODY kasacja, 502-180-869

RÓŻNE

sprzedam

DOBRE okna, 513-159-810, (89)642-02-82

DREWNO kominkowe, opałowe, transport, 576-935-573, 794-630-121.

GARAŻE blaszane, kojce, www.partnerstal.pl., 698-230-205

MASZYNY stolarskie, 602-459-611.

PIANINO i saxtenor, 517-027-484

SPRZEDAM lub ZAMIENIĘ tokarkę do metalu na frezarkę. Tel.601-68-68-27

kupię

MASZYNY stolarskie, 602-459-611.

ZŁOM 502-512-454

NAUKA

ANGIELSKI, 507-506-536

USŁUGI

budowa | remont

CYKLINOWANIE, 507-306-262

DACH, 797-893-717

DACHY, 514-456-553

DACHY, naprawy Olsztyn, 502-202-377

HYDRAULICY, 501-209-794

HYDRAULICZNE kompleksowo, 791571123

PRACE remontowo-budowlane, 530-364-455.

SZALÓWKA, podłoga, boazeria, sztacheta, taras; Tartak Żarnowo k/Augustowa, 693-491-205.

USŁUGI glazurnicze, tel. 793-015-716

transport

PRZEPROWADZKI do 3,5t, 66-28-36-250

inne

SZYCIE kołder, 665-434-450

ROLNICTWO

zwierzęta hodowlane

! F.H.U. skup i transport knurów, macior, bydła-waga, faktura, tel.721-040-072.

SPRZEDAM prosięta 14 sztuk, 882-146-513

SPRZEDAŻ kur, kurcząt -dostawa gratis, 503-508-148

maszyny rolnicze

SKUP ciągników 502-646-575

SPRZEDAM:OPRYSKIWACZ 1200litrów, 2-letni; rozrzutnik Forshmidt, T-088; wał Jacek, ciągnik Case multikontroler 156KM, 2013r.; Tel.506-785-868

ciągniki

REGENERACJA i naprawa części rolniczych do kombajnów- sita żaluzjowe i otworowe, podsiewacze, klepiska, cepy, itp, tel. 509-349-400.

produkty rolne

KUPIĘ:ZBOŻA paszowe, konsumpcyjne. FHU ANIMAR. Tel.694-508-207

ODDAM SŁOMĘ (BALOTY). BARTOSZYCE. TEL.504-320-752

SKUP ZBÓŻ KUPI:zboża paszowe, konsumpcyjne.TEL.606-505-511

SPRZEDAM siano baloty 609-396-131

Śmierć jest dla nas początkiem nowego i lepszego życia, bo Chrystus umarł za każdego z nas i zmartwychwstał, aby zaprosić do życia w wiecznym szczęściu

Ożywieni tą nadzieją łączymy się z naszą koleżanką

Joanną Wawrzyniak

w bólu i rozłące po śmierci

Mamy

Pozostajemy w łączności modlitewnej. Dyrekcja, grono wychowawców oraz pracownicy Bursy nr 2 im. rtm. Witolda Pileckiego przy ZSEiT w Olsztynie

231220opb1-A-G

Dorocie i Krzysztofowi Nowak

wyrazy szczerego współczucia, żalu i słowa otuchy z powodu śmierci

Mamy i Teściowej

składają

współpracownicy z firmy „Jasam" Sp. z o.o.

231420opb1-A-G

Pauli i Milenie Nowak

wyrazy współczucia z powodu śmierci

Babci

składają

Zarząd i współpracownicy z firmy „Jasam" Sp. z o.o.

231420opb1-B-G

Umarłych wieczność dotąd trwa,
dokąd pamięcią im się płaci

Wyrazy głębokiego żalu i współczucia
Panu

Markowi Kowalowi

Naczelnikowi Wydziału
Architektury i Budownictwa
z powodu śmierci

Ojca

składają: Starosta Elbląski, Przewodnicząca Rady Powiatu w Elblągu, radni Rady Powiatu w Elblągu, Zarząd Powiatu w Elblągu oraz pracownicy Starostwa Powiatowego w Elblągu

34820see1-A -F

Łącząc się w bólu,
najszczersze wyrazy współczucia,
wsparcia i otuchy w trudnych chwilach

Pani Danucie Kowal

Wieloletniej Sekretarz
Szkoły Podstawowej nr 2 w Pasłęku

Panu Krzysztofowi Kowalowi

Radnemu Rady Miejskiej w Pasłęku

Panu Markowi Kowalowi

Naczelnikowi Wydziału
Architektury i Budownictwa
Starostwa Powiatowego w Elblągu,
z powodu śmierci

Męża i Ojca

ś. † p.

Jarosława Kowala

składają

Przewodniczący Rady Miejskiej w Pasłęku mgr Marian Matuszczak	Zastępca Burmistrza Pasłęka mgr Marek Sarnowski	Burmistrz Pasłęka dr Wiesław Śniecikowski

35020see1-A-G

eprasa.pl 886c9796b1

31419opb1-a -C

6 lipca 2020 r. odeszła

Sara Jaśtak

Była kolejną wiosną,
jednym z ptaków o 6 nad ranem…

Rodzina Sary pożegna Ją
w sobotę, 11 lipca, na cmentarzu w Dywitach.
Wystawienie urny w sobotę od godz. 9.30
w kościele Bogarodzicy Dziewicy Matki Kościoła
w Olsztynie, ul. Podgórna 1. Msza o godz. 10.00.

Kochający na zawsze
Mama Marta, Tata Andrzej, Brat Bruno, Paweł,
Babcia Elżbieta, Babcia Helena, Babcia Bożena,
Agnieszka, Kuba, Kasia, Maciek, Monika, Nina,
Mikołaj, Kasia, Wojtek, Pola, Lena

232620opb1-A-G

Z głębokim żalem zawiadamiamy, że 8 lipca 2020 r. odszedł od nas w wieku 59 lat
Nasz Kochany Syn, Mąż, Brat, Szwagier i Wujek

ś. † p. Tadeusz Gust

Uroczystości pogrzebowe rozpoczną się pożegnaniem i modlitwą różańcową
w kaplicy przy ul. Poprzecznej w piątek, 10 lipca 2020 r., o godz. 15.00.
W sobotę, 11 lipca 2020 r., o godz. 14.15 w kościele pw. św. Józefa
przy ul. Jagiellońskiej zostanie odprawiona msza święta żałobna
za duszę Zmarłego, następnie w kondukcie żałobnym udamy się
na cmentarz komunalny w Dywitach, gdzie odbędzie się ceremonia pochowania.
Pogrążona w smutku rodzina

232420opb1-A -P

ARKA
Elżbieta Michałowska Anna Michałowska
OLSZTYN, Zatorze
ul. M. Zientary-Malewskiej 2A
tel. 89 534 72 42, kom. 605 635 908
OLSZTYN, Jaroty, ul. Herberta 16/24
(wejście od Wilczyńskiego, naprzeciw „Medyka")
tel. 89 526 66 01, kom. 605 665 909
www.arkaolsztyn.pl Całodobowe przewozy zmarłych
614619opb1-a -K

Z głębokim żalem zawiadamiamy,
że 7 lipca 2020 r. odszedł od nas w wieku 70 lat
Nasz Kochany Mąż, Tata i Dziadek
ś. † p.

Alojzy Wojtas

Pożegnanie przed kremacją odbędzie się
w piątek, 10 lipca 2020 r., o godz. 15.00
w kaplicy przy ul. Mariańskiej.
Uroczystości pogrzebowe rozpoczną się
w sobotę, 11 lipca 2020 r., o godz. 10.00
w bazylice konkatedralnej pw. św. Jakuba
przy ul. Staszica mszą świętą żałobną.
Ceremonia pochowania odbędzie się
na cmentarzu komunalnym przy ul. Poprzecznej.

Pogrążona w smutku rodzina

230920opb1-A-G

Warmiński
1987
ZAKŁAD POGRZEBOWY
dawniej market
OLSZTYN ul. Lengowskiego 18-20 895 355 300 602 327 277
BISKUPIEC ul. Armii Krajowej 4 897 152 093 608 680 642
POGOTOWIE POGRZEBOWE 89 527-09-09
Pomożemy Ci godnie pożegnać
614219opb1-E-G

Rodzinie i Najbliższym
ś. † p.

Tadeusza Gil

wyrazy głębokiego współczucia
składają koleżanki i koledzy
z Koła Łowieckiego „Żubr" w Olsztynie

231520opb1-A-G

Panu

Tomaszowi Kubackiemu

Kierownikowi Sekcji Inwestycji i Remontów
wyrazy najgłębszego współczucia i wsparcia
po śmierci

Córki

składają
dyrekcja oraz pracownicy
Wojewódzkiego Szpitala Zespolonego
w Elblągu

34720see1-A-G

Wyrazy głębokiego współczucia

Rodzinie i Bliskim

z powodu śmierci
ś. † p.

Ireny Giebień

Sołtysa Sołectwa Płoskinia
w latach 1994-2014

składają
Zbigniew Kowalski, Wójt Gminy Płoskinia,
Elżbieta Sobolewska, Przewodnicząca Rady Gminy,
radni, sołtysi oraz pracownicy
Urzędu Gminy Płoskinia

6720sezr-A-G

ARKADIA
Olsztyn, ul. Jagiellońska 52/85
tel. 89 526 67 53, 665 175 125
całodobowe przewozy zmarłych
Zbigniew Jarmużewski kom. 602 514 880
Joanna Kamińska kom. 691 410 360
Andrzej Domasiewicz kom. 602 514 888
Gwarantujemy godną
i kulturalną posługę
614419opb1-a -K

Wyrazy najgłębszego współczucia
i wsparcia z powodu śmierci męża

Pani Barbarze Zapolskiej

pracownicy Sekcji Sprzedaży
i Sprawozdawczości Medycznej

oraz ojca

Pani Wiolecie Zapolskiej

pracownicy Sekcji Zaopatrzenia
i Zamówień Publicznych

składają dyrekcja i pracownicy
Wojewódzkiego Szpitala Zespolonego w Elblągu

35220see1-B -F

Ukochanemu

Łukaszowi i Brunowi

wyrazy współczucia z powodu tragicznej śmierci

Sary

składa Kasia

232820opb1-A-G

Łukaszowi Stempniakowi
i Jego Rodzinie

wyrazy głębokiego współczucia z powodu śmierci

Córki Sary

składają koleżanki i koledzy z Michelin Polska SA

232220opb1-A -P

Koleżance **Marcie Tymińskiej**
oraz całej jej Rodzinie
wyrazy głębokiego współczucia i najszczersze
słowa otuchy w trudnych chwilach po śmierci ukochanej

Córki

składają koleżanki i koledzy
z Wydziału Spraw Obywatelskich i Cudzoziemców
Warmińsko-Mazurskiego Urzędu Wojewódzkiego w Olsztynie

231720opb1-A-G

Panu

Krzysztofowi Opęchowskiemu

wyrazy szczerego współczucia z powodu śmierci

Ojca

składają Zarząd i pracownicy
firmy Tewes-Bis Sp. z o.o. w Barczewie

233020opb1-A -P

eprasa.pl 886c9796b1

NASZ CZŁOWIEK DEBIUTUJE W KSW

MMA\\\ Po przerwie spowodowanej pandemią koronawirusa, jutro odbędzie się pierwsza gala największej europejskiej organizacji MMA – Konfrontacji Sztuk Walki. W programie KSW 53 jest m.in. walka debiutującego w tej organizacji Jakuba Wikłacza.

Pandemia COVID-19, oczywiście, odcisnęła swoje piętno także na mieszanych sztukach walki (MMA), w tym i na najbardziej znanej w tym sporcie polskiej organizacji – KSW. Po tym jak z kalendarza imprez wypadła marcowa gala w łódzkiej Atlas Arenie, kibice musieli poczekać na KSW 53 aż do drugiej soboty lipca, czyli do jutra. Kibice, a dokładniej mówiąc – telewidzowie, bo z powodu obostrzeń związanych z pandemią, szefowie organizacji postanowili zorganizować tę galę w studiu i bez obecności widzów. Tu, kluczowa informacja: gala KSW 53 będzie dostępna tylko w systemie PPV (pay-per-view), a więc po uiszczeniu opłaty w wysokości 29 złotych.

WYDARZENIEM WIECZORU BĘDĄ WALKI BORYSA MAŃKOWSKIEGO Z MARCINEM WRZOSKIEM ORAZ MATEUSZA GAMROTA Z BRYTYJCZYKIEM NORMANEM PARKE. DLA OLSZTYNIAN NAJWAŻNIEJSZYM Z OŚMIU POJEDYNKÓW BĘDZIE JEDNAK TEN, W KTÓRYM JAKUB WIKŁACZ ZMIERZY SIĘ Z SEBASTIANEM PRZYBYSZEM.

Urodzony prawie 24 lata temu w Olsztynie, Jakub Wikłacz (10-2-1, 8 Sub) w czerwcu podpisał swój pierwszy w karierze kontrakt z KSW i podczas jutrzejszej gali KSW 53: „Reborn" czeka go debiutancka walka w tej organizacji. Zawodnik Arrachionu MMA Olsztyn skrzyżuje rękawice w okrągłej klatce z 27-letnim gdańszczaninem Sebastianem Przybyszem (6-2, 3 KO, 1 Sub), dla którego będzie to już piąty pojedynek w KSW (trzy z czterech wygrał).

Co ciekawe, obaj topowi polscy wojownicy w wadze koguciej (do 61,3 kg) już raz mieli okazję spotkać się ze sobą w klatce – trzy lata temu podczas gali ACB 63 górą był Wikłacz, który pokonał Przybysza na punkty. – Teraz może to wyglądać kompletnie inaczej, bo obaj zrobiliśmy przez te trzy lata znaczny postęp. Wtedy byliśmy młodymi zawodnikami z licznymi brakami, a teraz jesteśmy już bardziej kompletni. Dlatego to powinien być ciekawy pojedynek – przewiduje Jakub Wikłacz (w rozmowie z jednym z branżowych portali o MMA). Jedno jest pewne: Przybysz liczy na rewanż, tym bardziej że ma za sobą dwie efektowne wygrane w KSW i chce utrzymać dobrą passę.

Niespełna 24-letni Jakub Wikłacz to jednak, zdaniem ekspertów od mieszanych sztuk walki, jeden z większych talentów w całym polskim MMA, a już na pewno wśród „kogutów", a to zwiastuje wielkie emocje w sobotni wieczór. Co ciekawe, olsztynianin zaczął swoją przygodę z zawodowym MMA już w 2014 roku, a więc mając niespełna 18 lat! Od początku pokazywał, że zwłaszcza w parterze czuje się jak ryba w wodzie. Zresztą, trzech z pierwszych czterech rywali Wikłacz zmusił do poddania. Po dobrym początku przyszły jednak dwie przegrane, ale od wspomnianego zwycięstwa nad Sebastianem Przybyszem zawodnik Arrachionu jest już niepokonany, odprawiając rywali „firmowymi" duszeniami i dźwigniami (pięć wygranych z rzędu przed czasem).

Fot. facebook.pl

Jakub Wikłacz z Arrachionu MMA Olsztyn (z prawej) jutro zadebiutuje w KSW

Ciekawostką jest to, że swego czasu Jakub Wikłacz miał okazję być jednym z głównych sparingpartnerów... Joanny Jędrzejczyk, wtedy gdy była mistrzyni UFC przygotowywała się do walk jeszcze w Olsztynie, a nie w USA. Olsztynianin po raz ostatni walczył w połowie lutego, podczas mołdawskiej gali Eagles Next Level, kiedy to „odklepał" w pierwszej rundzie Ukraińca Mykołę Kondratiuka.

EWENTUALNA WYGRANA Z PRZYBYSZEM BYĆ MOŻE ZBLIŻYŁABY WIKŁACZA DO WALKI O PAS KSW, KTÓREGO POSIADACZEM W KAT. KOGUCIEJ JEST CHORWAT ANTUN RACIĆ (24-8-1).

– Tego nie wiem, bo nie ode mnie zależy, z kim będę się bił. No, ale na pewno moim celem jest pas KSW i zamierzam o to walczyć – podkreśla podopieczny trenerów Szymona Bońkowskiego i Pawła Derlacza. – Nieważne, czy stoczę jedną, dwie czy trzy walki, zanim dostanę starcie o pas. Zamierzam się bić i udowodnić, że jestem wart walki o tytuł... **pes**

Gazeta Olsztyńska zawsze pod ręką. Zaprenumeruj e-wydanie: kupgazete.pl

SPRINTEM

PIŁKA NOŻNA\\\ W drugim półfinale Pucharu Polski gdańska Lechia wygrała po dramatycznych rzutach karnych 4:3 z Lechem w Poznaniu. Po dogrywce gospodarze remisowali z obrońcą trofeum 1:1 (Dani Ramírez 65 - Flavio Paixao 62), a w serii „jedenastek" prowadzili już 3:2 i zmarnowali... trzy karne z rzędu (!), odpadając z rywalizacji. W finale, zaplanowanym na 24 lipca na Arenie Lublin, Lechia zmierzy się z Cracovią, która wyeliminowała stołeczną Legię. Spotkanie w Poznaniu obejrzało z trybun 7192 widzów.

• **Premier League, 34. kolejka:** West Ham – Burnley 0:1, Manchester C. – Newcastle 5:0, Sheffield Utd – Wolverhampton 1:0, Brighton – Liverpool 1:3. **Czołówka tabeli:** 1. Liverpool 92 pkt; 2. Manchester C. 69; 3. Chelsea 60; 4. Leicester 59; 5. Manchester Utd 55 (mecz mniej).

• **Primera Division, 35. kol.:** Betis – Osasuna 3:0, Getafe – Villarreal 1:3, Barcelona – Espanyol 1:0. **Czołówka:** 1. Real Madryt 77 (mecz mniej); 2. Barcelona 76; 3. Atletico 63; 4. Sevilla FC 60 (mecz mniej); 5. Villarreal 57.

• **Serie A, 31. kol.:** Genoa – Napoli 1:2 (w Napoli Arkadiusz Milik grał od 64., a Piotr Zieliński – od 82. min); Fiorentina – Cagliari 0:0, Dries Mertens (64'), Torino – Brescia 3:1, Roma – Parma 2:1, Bologna – Sassuolo 1:2, Atalanta – Sampdoria 2:0. **Czołówka:** 1. Juventus 75; 2. Lazio 68; 3. Atalanta 66; 4. Inter 64 (mecz mniej); 5. Roma 51; 6. Napoli 51.

SIATKÓWKA\\\ Znany jest już wstępny podział na grupy w drugich ligach kobiet i mężczyzn; u panów drużyny będą rywalizować w sześciu, natomiast u pań – w czterech grupach. Warmińsko-mazurski stan posiadania nadal obejmuje trzy zespoły: siatkarek Energi MKS Truso Elbląg i UKS Chemik SMS Olsztyn oraz siatkarzy AZS UWM Olsztyn.
I tak, panowie z AZS UWM nadal będą grali w grupie 2, która – o ile nic się nie zmieni – przystąpi do rozgrywek w zaledwie ośmiodrużynowym składzie. Poza olsztynianami, trafiły do tej grupy: UKS Sparta Grodzisk Mazowiecki, Camper Wyszków (beniaminkowie), Metro Warszawa, Legia Warszawa, MOS Wola Warszawa, Centrum Augustów oraz Trójka Międzyrzec Podlaski. Tu warto dodać, że w sezonie 2020/21 w II lidze znajdziemy m.in. tak znane kluby, jak Stoczniowiec Gdańsk, WKS Wieluń, Chełmiec Wałbrzych, Hutnik Kraków czy... AZS Częstochowa.
Siatkarki Truso ponownie trafiły do grupy 1, gdzie ich rywalkami będą: Pałac II Bydgoszcz, SMS Police, UKŻPS Coccodrillo Kościan, Wieżyca 2011 Stężyca, UKS ZSMS Poznań, Gedania Gdańsk, Enea Energetyk II Poznań, Sokół Mogilno, AZS UMK Toruń, APS Rumia i UKS Szamotulanin Szamotuły. Z kolei Chemik znów zagra w grupie 2, dokąd przydzielono też: Spartę Warszawa, LTS Legionovię Legionowo, Ósemkę Siedlce, BAS Białystok, Krótką Mysiadło, Nike Węgrów, AZS AWF Warszawa, AZS LSW Warszawa, AZS-AWF Biała Podlaska oraz MUKS Wojskowe Warszawa. Start sezonu wstępnie zaplanowano na 26 września, a ostatnie w tym roku kalendarzowym mecze – na 19 grudnia.

SPORT W TV\\\ **Piłka nożna.** Fortuna 1. liga: Sandecja Nowy Sącz - Stal Mielec, Zagłębie Sosnowiec - Warta Poznań (17.30, 20, Polsat Sport); PKO Ekstraklasa: Zagłębie Lubin - Wisła Płock, Górnik Zabrze - Raków Częstochowa (17.55, 20.25, Canal+ Sport); LaLiga: Sociedad - Granada (19.25, Eleven Sports 2)
• **Żużel.** PGE Ekstraliga: ROW Rybnik - Unia Leszno, Sparta Wrocław - GKM Grudziądz (17.45, 20.15, Eleven Sports 1)
• **MMA.** Gala KSW 53: ważenie (18, Polsat Sport News)
• **Boks.** Gala w Stratford, waga superkogucia: Brad Foster - James Beech Jr (20, Polsat Sport Extra). **pes**

eprasa.pl 886c9796b1

SZÓSTY MECZ, PIĄTE ZWYCIĘSTWO?

I LIGA PIŁKARSKA\\\ W sobotę o godz. 17.40 Stomil podejmie Miedź Legnica. Oba zespoły walczą o miejsce w czołowej szóstce, więc powinniśmy obejrzeć emocjonujące widowisko. Szkoda tylko, że szanse olsztynian na szóstkę są znacznie mniejsze.

W pięciu ostatnich rozegranych w Olsztynie meczach Stomil zdobył aż 13 punktów przy bilansie bramkowym 8:2 (4:2 z Odrą, 0:0 z Chrobrym, 1:0 z Chojniczanką, 1:0 z Wigrami, 2:0 z Olimpią). Wydawać by się zatem mogło, że „Duma Warmii" zalicza się do ścisłej czołówki I ligi, niestety, tak nie jest, bo w tym czasie zespół ze stolicy Warmii i Mazur na obcych stadionach nie wywalczył nawet jednego punktu (0:3 z Sandecją, 1:2 z Zagłębiem, 0:1 ze Stalą, 0:2 z Podbeskidziem, 0:2 z Nieciecą). Ale u siebie stomilowcy są niemal... najlepsi w lidze, o czym świadczy poniższa tabela, w której uwzględniliśmy po pięć ostatnich meczów każdego zespołu w roli gospodarza.

5 OSTATNICH MECZÓW U SIEBIE

1. Radomiak	13	10:2
2. Podbeskidzie	13	11:4
3. Stomil	**13**	**8:2**
4. Chrobry	10	7:3
5. Odra	10	5:2
6. Stal	8	4:4
7. Bełchatów	8	6:7
8. Nieciecza	7	8:8
9. Warta	6	7:7
10. Chojniczanka	6	7:9
11. Puszcza	6	4:6
12. Sandecja	5	6:5
13. Tychy	5	6:8
14. Wigry	4	6:8
15. Zagłębie	4	8:13
16. Miedź	3	5:7
17. Jastrzębie	0	5:12
18. Olimpia	0	5:15

W sobotę w Olsztynie powinno być ciekawie, bo na swoim stadionie stomilowcy zmierzą się z Miedzią, która nie dość, że walczy o ekstraklasowe baraże, to na dodatek w tym roku na wyjeździe jeszcze nie przegrała (1:1 z Wigrami, 2:1 z Olimpią i 1:0 z Puszczą). Stomil ma jednak rachunki do wyrównania, bo jesienią przegrał w Legnicy aż 1:4. Do tej pory w I lidze oba zespoły zagrały ze sobą 13 razy i bilans, niestety, jest korzystny dla Miedzi, która wygrała 7 razy oraz po 3 mecze zremisowała i przegrała. W poprzednim sezonie Stomil z Miedzią nie rywalizował, bo ekipa z Legnicy występowała wówczas w Ekstraklasie (zdobyła 40 punktów, zajęła 15. miejsce i po roku spadła do I ligi).

Fot. archiwum klubu

Prezes Stomilu Wojciech Kowalewski, prezes Grupy DBK Ireneusz Sobieski oraz Grzegorz Lech

Jedno jest pewne - podopieczni trenera Adama Majewskiego nie mogą pozwolić sobie na porażkę, bowiem jeśli Odra jednocześnie ogra już zdegradowane Wigry - co jest wielce prawdopodobne - wtedy zespoły z Olsztyna i Opola zrównają się punktami. A to będzie oznaczało, że Stomil niebezpiecznie zbliżył się do strefy spadkowej.

MECZE W OLSZTYNIE

- 2012/13 Stomil - Miedź 1:2
- 2013/14 Stomil - Miedź 4:2
- 2014/15 Stomil - Miedź 1:2
- 2015/16 Stomil - Miedź 0:1
- 2016/17 Stomil - Miedź 0:1
- 2017/18 Stomil - Miedź 2:0

W związku z pandemią koronawirusa w sobotę na trybunach znowu będzie mogła zasiąść jedynie ograniczona liczba fanów (maksymalnie 700). Dlatego pierwszeństwo mają posiadacze karnetów (sponsorski, normalny, ulgowy, szkolny, opiekun, dziecko). Każda osoba posiadająca ważny karnet będzie mogła pobrać jeden bezpłatny bilet. Jeżeli karnet został zakupiony w punkcie stacjonarnym, a jego posiadacz nie ma konta internetowego, w celu pobrania biletu, należy je założyć. Ze względu na obowiązujące obostrzenia wejściówki będą dostępne jedynie w wersji elektronicznej na stronie bilety.stomilolsztyn.com. Można je pobrać do dzisiaj do godz. 23:59.

Jeżeli osoby posiadające karnet nie odbiorą wszystkich dostępnych biletów we wskazanym powyżej terminie, wtedy trafią one do ogólnej sprzedaży. Ewentualne pytania można kierować na adres bilety@stomilolsztyn.com.

• **Inne mecze 31. kolejki, piątek:** Chojniczanka Chojnice - Chrobry Głogów (18), Zagłębie Sosnowiec - Warta Poznań (20:10), Sandecja Nowy Sącz - Stal Mielec (17:40), Odra Opole - Wigry Suwałki (16); **sobota:** GKS 1962 Jastrzębie - Podbeskidzie Bielsko-Biała (12:40), GKS Tychy - Puszcza Niepołomice (15:10); **niedziela:** Radomiak Radom - Olimpia Grudziądz (12:40), GKS Bełchatów - Bruk-Bet Termalica Nieciecza (15:10).

• W 30. kolejce broniąca się przed spadkiem Sandecja przegrała 1:2 w Chojnicach, w efekcie pracę stracił trener Tomasz Kafarski. Pierwszoligowca do końca sezonu poprowadzi Marcin Jałocha-Piotr Świerczewski.

I LIGA

1. Podbeskidzie	59	57:30
2. Stal	58	48:28
3. Warta	53	45:30
4. Radomiak	50	46:40
5. Miedź	44	43:39
6. Tychy	43	56:48
7. Nieciecza	42	43:33
8. Chrobry	40	32:39
9. Puszcza	40	31:37
10. Bełchatów	39	36:39
11. Stomil	**39**	**25:34**
12. Jastrzębie	38	40:42
13. Olimpia	38	45:53
14. Zagłębie	38	44:49
15. Sandecja	37	42:47
16. Odra	36	28:34
17. Chojnice	30	40:54
18. Wigry	23	25:50

CO SŁYCHAĆ W STOMILU?

>>> W zeszłym tygodniu Stomil przegrał 0:2 w Nieciecy, jednak pojawiły się kontrowersje wokół występu w szeregach gospodarzy Marcina Grabowskiego, który do 30 czerwca był zawodnikiem Wisły Kraków. Władze „Białej Gwiazdy" twierdzą, że uruchomiły klauzulę przedłużenia kontraktu z Grabowskim, natomiast jego menedżer Grzegorz Rasiak uważa, że piłkarz mógł związać się umową z Bruk-Betem Termalicą, bo był już wolnym zawodnikiem. Dlatego Stomil zwrócił się do Polskiego Związku Piłki Nożnej. - Chcemy sprawdzić, czy przepisy nie zostały naruszone - wyjaśnia Wojciech Kowalewski, prezes Stomilu. Decyzję w tej sprawie 20 lipca wyda Piłkarski Sąd Polubowny. Jeśli Grabowski zagrał wbrew przepisom, wówczas pewnie Stomilowi zostaną przyznane trzy punkty za zwycięstwo walkowerem.

>>> W tym tygodniu Stomil podpisał nową umowę sponsorską z Grupą DBK, która będzie obowiązywać do końca sezonu 2020/21. – Jesteśmy firmą odpowiedzialną społecznie, co pozwala nam koncentrować się na potrzebach naszych klientów i otoczenia, w którym działamy – powiedział Ireneusz Sobieski, prezes Grupy DBK. – Dlatego też ważne jest dla nas wspieranie ambitnych sportowców oraz drużyn, które są istotne dla lokalnych społeczności. Mamy już za sobą dekadę współpracy i z dumą obserwujemy rozwój Stomilu. Obecnie klub plasuje się w środkowej części tabeli z szansą na awans do Ekstraklasy. Wiemy, jak ważne jest w tym momencie biznesowe wsparcie, które podniesie konkurencyjność drużyny w walce o awans. Łączą nas sportowa rywalizacja, pasja, zaangażowanie, emocje oraz wiara w sukces. Bo działając razem wszystko jest możliwe - zakończył prezes Sobieski.

>>> Na stadionie olsztyńskiego OSiR-u doszło do paru kosmetycznych zmian. Chodzi o wygląd obiektu od strony ulicy Władysława Leonharda. Został oczyszczony przykryty krzakami fragment trybuny, gdzie w przeszłości zasiadali kibice „Dumy Warmii". Stomil zakupił niezbędne akcesoria do wymalowania ściany, a kibice biało-niebieskich stworzyli projekt, który następnie sfinalizowali okazałym muralem. Efekty pracy można obserwować już od środy.

>>> 7 lipca Piotr Skiba, doświadczony bramkarz Stomilu Olsztyn, skończył 38 lat.

>>> Rezerwy Stomilu otrzymały licencję na grę w ForBET IV lidze. W roli gospodarza olsztynianie będą grać na stadionie OSiR (al. Piłsudskiego 69A), na sztucznej nawierzchni boiska Szkoły Podstawowej nr 18 (ul. Żytnia 71) oraz w Jezioranach (ul. Wipsowska 20). Inauguracja rozgrywek jest na zaplanowana na 1 sierpnia.

ARTUR DRYHYNYCZ

O PIŁCE

• W sobotę o godz. 16 drugoligowa Olimpia Elbląg podejmuje Skrę Częstochowa. Zapowiedź meczu w weekendowym wydaniu gazety.

• W rozegranym w Ostródzie meczu kontrolnym Sokół wygrał 2:1 z trzecioligowym Bałtykiem. W składzie ostródzkiego drugoligowca zgrali: Adam Dobosz, Karol Żwir, Łukasz Święty, Piotr Okuniewicz oraz... 17 zawodników testowanych.

• W ramach przygotowań do sezonu trzecioligowa Concordia rozegrała czwarty sparing. Tym razem elblążanie niespodziewanie przegrali z czwartoligową Zatoką.

• Zatoka Braniewo — Concordia Elbląg 1:0 (1:0)

1:0 — Graczyk (44 karny)

CONCORDIA: Spychalski — Szawara, Maciążek, Kurs, Bukacki, zawodnik testowany, Drewek, Szmydt, Pawłowski, Kopka, Kołosow oraz Banach, Włoch, Danowski, Kucharzewski, M. Pelc, Otręba, P. Pelc

Po przeciętnym spotkaniu elblążanie przegrali z Zatoką, dla której była to już trzecia wygrana z rzędu w okresie przygotowawczym. Z kolei Concordia jak do tej pory jeszcze nie poznała smaku zwycięstwa.

Jedyną bramkę gospodarze zdobyli z rzutu karnego podyktowanego za zagranie ręką Dominika Pawłowskiego.

W zespole elbląskim testowani byli: bramkarz Huber Banach (Siarka Tarnobrzeg), obrońca Marcin Kurs (Chojniczanka Chojnice) oraz Hubert Otręba (Sokół Ostróda). Natomiast w Zatoce wystąpili m.in. Sebastian Tomczuk oraz Marcin Sawicki, byli piłkarze Concordii.

Kolejny sparing Concordia rozegra w sobotę z Kaczkanem Huraganem Morąg.

Generalnie w III lidze zapowiadają się wręcz rewolucyjne zmiany. Po pierwsze - rozgrywki poprowadzi Łódzki Związek Piłki Nożnej (ostatnio był to WMZPN), a po drugie - w grupie 1, która najbardziej nas interesuje, mogą zagrać aż... 24 kluby! W tej chwili - po uwzględnieniu awansów z IV ligi MKS Kutno, Jagiellonii II Białystok, Błonowianki Błonie, GKS Wikielec, braku spadków z III ligi, awansu Sokoła Ostróda do II ligi i pewnego spadku drugoligowej Legionovii Legionowo - grupa 1 liczy 22 zespoły. Ale może się jeszcze powiększyć, gdy z II ligi spadną Pogoń Siedlce i Znicz Pruszków.

W tej sytuacji, żeby w najbliższym sezonie utrzymać się w III lidze, trzeba będzie zająć co najmniej 14. miejsce. Innowacyjny będzie także system rozgrywek: jesienią wszystkie zespoły rozegrają po jednym meczu między sobą, natomiast wiosną liga podzielona zostanie na dwie grupy. W tzw. mistrzowskiej osiem zespołów zagra ze sobą mecz i rewanż, natomiast w grupie spadkowej nie będzie rewanżów - jeśli jesienią klub wystąpi w roli gospodarza, wtedy wiosną zagra na wyjeździe.

JK, dryh

eprasa.pl 886c9796b1

Maraton zakupów
13-18 lipca
DO -80%
designer outlet Gdańsk
Gdańsk | Przywidzka 8
designeroutletgdansk.pl
APART GUESS kazar Levi's new balance ONLY pierre cardin TARANKO

33520see1-A -P

eprasa.pl 886c9796b1