Rozmowa Spowiedź byłego ministra w rządzie PiS – str. 16-18

Biznes Nagrodziliśmy Menedżerów Roku 2025 – str. 8

Nocami budziły go tąpnięcia. Te wstrząsy napawały lękiem, ale też... podsunęły pewien pomysł – str. 24

Nr ISSN 2353-6195
Nr indeksu 350-079

magazyn

DZIENNIK ZACHODNI

Piątek 24.04.2026 | Nr 95 (24 547) | Cena 6,50 zł (w tym 8% VAT) | **www.dziennikzachodni.pl**

Żegnaj, Łukaszu

Łukasz Litewka, poseł Lewicy i samorządowiec, zaangażowany społecznik, zginął wczoraj po południu w tragicznym wypadku, potrącony przez samochód

| CZYTAJ STR. 4

FOT. LUCYNA NENOW

9 772353 619055 17

eprasa.pl 95dab9294b

TYDZIEŃ Z NASZĄ GAZETĄ

„DZIENNIK ZACHODNI”
● *przy* **SOBOCIE**
tłumaczy, radzi, bawi...

PONIEDZIAŁEK
● **DODATEK SPORTOWY**
Wyniki, tabele i analizy

WTOREK
● **PULS BIZNESU**
Przepisy prawne, opinie

ŚRODA
● **STRONA ZDROWIA**
Jak zadbać o siebie i bliskich

CZWARTEK
● **POD PARAGRAFEM**
Historie kryminalne

PIĄTEK
● **PULS POLSKI**
Reportaże i publicystyka

ZAMÓW PRENUMERATĘ: tel. 32 555 02 05, bok.prenumerata@polskapress.pl, prenumerata.dziennikzachodni.pl

KALENDARIUM

1885
Prof. Jan Mikulicz-Radecki, niemiecko-polski chirurg, przeprowadził w Krakowie pierwszą na świecie operację zszycia pękniętego wrzodu żołądka.

1990
Wahadłowiec Discovery wyniósł na orbitę okołoziemską Kosmiczny Teleskop Hubble'a, jeden z najważniejszych przyrządów w historii astronomii.

1961
Z wód Bałtyku wydobyto szwedzki statek wojenny Vasa zbudowany na zlecenie króla Gustawa Adolfa. Galeon zatonął w 1628 r. podczas próbnego rejsu.

2015
Sejm RP przyjął ustawę o Narodowym Dniu Zwycięstwa obchodzonym 8 maja, a zniósł Narodowe Święto Zwycięstwa i Wolności obchodzone 9 V. **JJ**

24 KWIETNIA 2026

Dziś 114. dzień roku.
Do końca roku 251 dni.

Dzień będzie trwał 14 godz. 29 min., jest krótszy od najdłuższego o 2 godz. 18 min. i dłuższy od najkrótszego o 6 godz. 47 min. Do końca astronomicznej wiosny 57 dni.

Dzisiaj imieniny obchodzą:
Aleksander,Aleksy, Bona, Euzebiusz, Fidelis, Gaston, Grzegorz, Honoriusz, Horacy, Longina, Saba, Tyberiusz, Zbywoj

Przysłowie na dziś:
W kwietniu łagodne kwiatki, w grudniu śnieżne płatki.

DYŻURNY DZ

facebook.pl/dziennikzachodni
p.osadnik@dz.com.pl

Dziś od godz. 9 do 15 jestem reporterem dyżurnym. Postaram się odpowiadać na wszystkie interesujące Państwa kwestie.

Patryk Osadnik
728 941 316

Pogoda w regionie

Dziś
Dzień **13°C** Noc **1°C**
Barometr **1013 hPa**
Wiatr **płn.-zach. 18 km/h**
Biomet **niekorzystny**

Sobota
Dzień **17°C** Noc **9 °C**

Niedziela
Dzień **11°C** Noc **4°C**

Poniedziałek
Dzień **9°C** Noc **1°C**

Do końca miesiąca utrzymają się chłodne noce, ale bez przymrozków

Marcin Zasada

JAKI OBRAŻONY PRZEZ MORAWIECKIEGO. ABSOLUTNE KINO W PIS PRZYPOMINA COŚ, O CZYM WSZYSCY ZAPOMNIELI

Absolutne kino. Znacie tego mema z Martinem Scorsese. To właśnie czuję, gdy z politycznego poziomu -1200 oglądam potyczki Patryka Jakiego z Pawłem Jabłońskim, czy szerzej: ekipą Mateusza Morawieckiego. Bez żadnej satysfakcji, raczej z gorzką refleksją, że cała trójka to posłowie ze Śląska. I tylko to „absolutne kino” nam o tym przypomina.

Mateusz Morawiecki założył swoje stowarzyszenie Rozwój Plus. W nim tylko dwóch posłów PiS z województwa śląskiego: Paweł Jabłoński i Grzegorz Puda. Wszystkie znaki na niebie i ziemi wskazują, że to szarża na nową partię i za moment „rozwojowcy” znajdą się poza Prawem i Sprawiedliwością. Wiem, że dziennikarze na widok takich manewrów lubią dorabiać ideologię, że to szachy 5D, kontrolowany rozłam, że Czarnek zagarnie elektorat Brauna, a Morawiecki weźmie centrum i po wyborach cyk, koalicja. Więc dwa czynniki tylko w polityce trwałe i bezlitosne: po pierwsze skutki liczenia głosów metodą D'Honta, po drugie: urażona ambicja. Z tym trudno w ogóle dyskutować.

PiS, jak każda partia opozycyjna na rozdrożu, zaczęło zajmować się sobą i takie procesy zawsze są tym, przeciwko czemu ostrzegał Żelazny Kanclerz: pokazywaniem ludziom, jak robi się politykę (w cytacie była też kiełbasa).

Prezes Kaczyński zagroził, że ludzi Morawieckiego nie będzie na listach. Morawiecki powiedział, że chce dobrze. Błaszczak, że to zdrada. Jabłoński, że nie, bo trzeba wyciszyć spór... etc. W weekend Patryk Jaki oskarżył Morawieckiego, że jego ekipa wulgarnie go obraża, publikując w postach zdjęcia, na których wygląda niekorzystnie. I tak dalej każdego dnia.

Rozumiem, że walor rozrywkowy całego tego zjawiska jest niepodważalny i przez dwa tygodnie dyskusja o tym, co Jaki powiedział do Jabłońskiego (albo odwrotnie) wypełni polityczne nasiadówki w Polsacie. Ja tylko przypominam, po raz drugi: Paweł Jabłoński jest posłem z okręgu rybnickiego. Mateusz Morawiecki jest posłem z okręgu katowickiego. Patryk Jaki jest europosłem reprezentującym całe województwo śląskie. Czy jest jakakolwiek korzyść, zysk, pomysły, rozwiązania, aktywność wymienionych na rzecz regionu i ludzi, którzy tu oddali na nich swoje głosy?

Przepraszam, europoseł Jaki w tym tygodniu zamelduje się na Śląsku ze swoją akcją pod hasłem „Zmień moje zdanie”. Już po kilku wcześniejszych odcinkach tej niezwykłej przygody chciałem napisać to, co dziś: że poseł Jaki (z posłem Bocheńskim) próbujący być polskim Charliem Kirkiem przede wszystkim przypomniał mi, że jest śląskim europosłem. Głosowało na niego 260 tys. mieszkańców woj. śląskiego.

Dwa lata temu Jaki pokazał Jadwidze Wiśniewskiej miejsce w szeregu, wykręcił najlepszy wynik na liście PiS. I - jak większość spadochroniarzy przed nim i po nim - nie zrobił przez 2 lata nic, by uzasadnić, po co akurat województwo śląskie. Oprócz partyjnych rozgrywek.

Nie wiem, czy Mateusz Morawiecki był w tym roku chociaż raz w swoim biurze poselskim w Katowicach. Trudno mi przypomnieć sobie cokolwiek, co mieszkańcy Katowic i Śląska zawdzięczają jego politycznej przeprowadzce właśnie tutaj. Ja pamiętam głównie niedotrzymane obietnice z programem dla Śląska, inwestycjami typu centrum nauki w Katowicach czy pieniędzmi na stadion Ruchu w Chorzowie.

Kiedyś pisałem, że „premier ze Śląska” nawet nie próbował zostawić na Śląsku jakiegoś głębszego śladu, angażując (choćby pośrednio) regionalne środowiska, wzbudzając jakąkolwiek dyskusję na temat regionu czy Katowic, tworząc relacje z tutejszymi niepartyjnymi elitami. Dziś na liście członków jego stowarzyszenia nie ma ani jednego polityka z jego okręgu wyborczego.

Na marginesie, podejrzewam, że to właśnie posłowie z okręgu nr 31 kibicują najmocniej decyzji Prezesa o pomijaniu „rozwojowców” w kolejnych wyborach. Morawiecki z pierwszego miejsca w Katowicach robił świetny wynik, ale zabierał ich głosy, listę zasysał i spłaszczał, przez co oni - paradoksalnie - mieli mniejsze szanse na własny mandat.

I jeszcze jedno na marginesie: Patryk Jaki z ekipą Zbigniewa Ziobry 15 lat temu zrobili więcej niż dziś robi Mateusz Morawiecki. Podzielili PiS, tworząc Solidarną Polskę. Tyle mniej wart jest moralizatorski ton wzywający do jedności.

Żebyśmy się dobrze zrozumieli: to mnie średnio obchodzi. Morawiecki czy Jabłoński w PiS lub poza PiS pozostaną przez ponad rok posłami ze Śląska, to im życzliwie przypominam, bo ich zwycięstwo lub porażka w partyjnych rozgrywkach wpływu na nasze życie nie ma żadnego. Nawet jeśli zmienią zdanie Patryka Jakiego na kolejnym dyskusyjnym panelu w plenerze z seniorami.

DZIENNIK ZACHODNI
www.dziennikzachodni.pl

Redaktor naczelny **Marcin Zasada**,
Prezes Makroregionu **Aneta Sarga-Burtan**,
Marketing **Paweł Biernacki**,
Biuro reklamy oddziału **tel. 502499257**

Redakcja ul. Baczyńskiego 25a, 41-203 Sosnowiec
tel. 32 634 21 00
redakcja@dz.com.pl
Druk Polska Press Oddział Poligrafia,
41-203 Sosnowiec Milowice, ul. Baczyńskiego 25a

POLSKA PRESS GRUPA
Wydawca **Polska Press Sp. z o.o.**
ul. Domaniewska 45, 02-672 Warszawa,
tel. 22 201 44 00, fax: 22 201 44 10

Prezes Zarządu Polska Press Grupy **Zenon Nowak**
Redaktor naczelny Polska Press Grupy **Marek Twaróg**
Dyrektor artystyczny **Tomasz Bocheński**
Dyrektor kolportażu **Tomasz Osoliński**
Biuro Konsumenta PPG, e-mail: biurokonsumenta@polskapress.pl, tel. 12 688 85 10

©℗ - umieszczenie takich dwóch znaków przy Artykule, w szczególności przy Aktualnym Artykule, oznacza możliwość jego dalszego rozpowszechniania tylko i wyłącznie po uiszczeniu opłaty zgodnie z cennikiem zamieszczonym na stronie www.dziennikzachodni.pl/tresci i w zgodzie z postanowieniami niniejszego regulaminu.

eprasa.pl 95dab9294b

MATERIAŁ INFORMACYJNY TAURON DYSTRYBUCJA

0011513701

Chcesz kupić agregat? Sprawdź, zanim będzie za późno. Pobierz poradnik bezpieczeństwa

Awaria prądu potrafi sparaliżować codzienność w kilka sekund. Agregat prądotwórczy daje poczucie kontroli i pozwala utrzymać działanie najważniejszych urządzeń, ale tylko wtedy, gdy korzystamy z niego właściwie. Energetycy ostrzegają: jeden błąd może kosztować zdrowie, a nawet życie.

Zaczyna się niewinnie. Mruga światło, milknie lodówka, router traci zasięg. Ale bywają urządzenia, od których działania zależy czyjeś życie. Czasem to tylko kilka minut, ale po burzy, silnym wietrze czy uszkodzeniu linii energetycznych prądu może nie być znacznie dłużej. Czasem zdarzają się też planowe wyłączenia – konieczne, gdy energetycy prowadzą prace na sieci. W takich sytuacjach wiele osób myśli o jednym rozwiązaniu: **agregacie prądotwórczym.**

To urządzenie potrafi przywrócić namiastkę normalności. Dzięki niemu działa oświetlenie, w domu jest ciepło, nie rozmraża się jedzenie, można sprawdzić w telefonie, co dzieje się na świecie. Agregaty są dziś wykorzystywane nie tylko w domach jednorodzinnych, ale też w firmach i instytucjach – wszędzie tam, gdzie przerwa w dostawie energii oznacza realne straty lub zagrożenie bezpieczeństwa.

Ale jest też druga strona tej historii.

Bo choć agregat daje poczucie kontroli, **jego niewłaściwe użycie może być bardzo niebezpieczne** – zarówno dla właściciela, jak i dla energetyków pracujących przy usuwaniu awarii.

Nie wszystko podłączysz i nie wszędzie ustawisz

Pierwszy błąd? Myślenie, że agregat „pociągnie cały dom". Nie pociągnie.

Suma mocy wszystkich urządzeń zwykle przekracza możliwości agregatu. Dlatego przed zakupem warto odpowiedzieć sobie na proste pytanie: **co naprawdę musi działać?** Najczęściej jest to ogrzewanie, lodówka, oświetlenie i router. Eksperci przypominają, że moc agregatu powinna być **o około 25 proc. większa** niż łączna moc urządzeń, które chcemy zasilać.

Drugi błąd bywa jeszcze groźniejszy – podłączanie agregatu „na skróty". Metoda „na wtyczkę", czyli do zwykłego gniazdka w ścianie. To może doprowadzić do porażenia prądem, uszkodzenia instalacji, a nawet **oddania energii do sieci**, która powinna być wyłączona. To ogromne zagrożenie dla służb pracujących przy naprawie.

Bezpieczne rozwiązania są tylko dwa: – zasilanie całej instalacji przez **specjalny przełącznik sieć–agregat**, – albo podłączanie wybranych urządzeń **bezpośrednio do agregatu.**

Tlenek węgla nie daje drugiej szansy

Jest jeszcze coś, o czym wielu zapomina – **miejsce pracy agregatu.**

Nigdy nie powinien pracować w garażu, piwnicy lub innym zamkniętym pomieszczeniu. Spaliny – szczególnie tlenek węgla – są śmiertelnie niebezpieczne. Agregat musi pracować **na zewnątrz**, na stabilnym podłożu, z dala od okien i drzwi.

Lista zasad jest dłuższa: kontrola paliwa, ochrona kabli, niepozostawianie urządzenia bez nadzoru, tankowanie tylko po wyłączeniu i ostygnięciu. To nie są drobiazgi – to działania, które decydują o tym, czy agregat zadziała wtedy, gdy będzie naprawdę potrzebny.

Prąd wraca – i co dalej?

Równie ważny jest moment, kiedy zasilanie wraca. Wtedy obowiązuje konkretna procedura: wyłączamy urządzenia w domu, przełączamy instalację, dopiero potem wyłączamy agregat i wracamy do zasilania z sieci.

Pośpiech może skończyć się kosztowną awarią.

Wspólna sprawa bezpieczeństwa

Bezpieczne korzystanie z agregatów to nie tylko kwestia indywidualna. To element bezpieczeństwa całych społeczności.

Dlatego TAURON Dystrybucja wspólnie z Dolnośląskim Urzędem Wojewódzkim i Strażą Pożarną prowadzi kampanię **„Wspólnie dla bezpieczeństwa: agregaty prądotwórcze w sytuacjach kryzysowych".** Jej cel jest prosty: pokazać mieszkańcom, samorządom i instytucjom, **jak korzystać z agregatów mądrze i bez ryzyka.**

Agregat może być sprzymierzeńcem w trudnych chwilach – pod warunkiem, że wiemy, jak go używać.

Pobierz praktyczny poradnik

TAURON Dystrybucja przygotowała prosty, zrozumiały poradnik dla właścicieli domów jednorodzinnych: **https://www.tauron-dystrybucja.pl/wspolnie-dla-bezpieczenstwa**

Bez technicznego żargonu, krok po kroku wyjaśnia, jak działać bezpiecznie, gdy pojawi się przerwa w dostawach prądu.

eprasa.pl 95dab9294b

TRAGEDIA POSEŁ ŁUKASZ LITEWKA ZGINĄŁ WCZORAJ POTRĄCONY PRZEZ SAMOCHÓD. MIAŁ 36 LAT

„Nie ma słów, które wyrażą żal i ból”

P. Ciastek, R. Lewandowski
redakcja@dz.com.pl

Łukasz Litewka, poseł Lewicy, zginął wczoraj w tragicznym wypadku. „Nie ma słów, które wyrażą żal i ból, z jakim przyjmujemy dziś wiadomość o tragicznej śmierci naszego Przyjaciela" - przekazali w oficjalnym oświadczeniu wstrząśnięci posłowie Lewicy, żegnając swojego klubowego kolegę.

W czwartek, 23 kwietnia 2026 roku, zginął Łukasz Litewka, poseł na Sejm X kadencji oraz wieloletni samorządowiec. Miał 36 lat. - Dziś Polska straciła człowieka o wielkim, otwartym sercu i polityka oddanego walce o prawa najsłabszych - napisali w komunikacie posłowie Lewicy, żegnając swojego klubowego kolegę.

Łukasz Litewka był absolwentem socjologii na Uniwersytecie Śląskim. Karierę publiczną rozpoczął w rodzinnym Sosnowcu, gdzie w 2014 i 2018 roku uzyskiwał mandat radnego miejskiego. W 2023 roku został wybrany do Sejmu z okręgu sosnowieckiego, startując z ostatniego miejsca na liście Nowej Lewicy. Uzyskał wówczas 40 579 głosów, co było jednym z najbardziej zauważalnych wyników w regionie.

Oddany społecznik i miłośnik zwierząt

W parlamencie Litewka koncentrował się na pracy w komisjach zajmujących się polityką społeczną oraz ochroną zwierząt. Szeroką rozpoznawalność przyniosły mu niestandardowe metody prowadzenia kampanii wyborczej, w której zamiast własnych postulatów prezentował na banerach wizerunki psów z lokalnych schronisk, ułatwiając im adopcję. Był również twórcą fundacji #TeamLitewka, która organizowała pomoc dla chorych dzieci, seniorów oraz osób w kryzysie. Informacja o śmierci posła wywołała liczne reakcje przedstawicieli władz i świata polityki. Premier Donald Tusk zwrócił uwagę na dualizm działalności Litewki, który z równym zaangażowaniem walczył o los ludzi, jak i zwierząt. - Zapamiętamy go jako człowieka o wielkim sercu, który z odwagą poświęcał się pomaganiu ludziom i zwierzętom. Rodzinie i bliskim składam wyrazy współczucia - przekazał szef rządu.

ARC

Poseł Łukasz Litewka miał 36 lat

Prezydent Sosnowca Arkadiusz Chęciński podkreślił:

- Zawsze ceniłem, jak traktował politykę. Jako okazję do zdobycia dodatkowych narzędzi, by pomagać ludziom, by pomagać zwierzętom. Polityka była dla niego platformą promocji jego działań charytatywnych, do których miał serce, energię, zapał. Współczuję rodzinie Łukasza i wszystkim bliskim, bo straciliśmy dobrego człowieka - napisał Chęciński.

Współprzewodniczący Nowej Lewicy, Włodzimierz Czarzasty, pożegnał zmarłego słowami: „Poseł. Przyjaciel. Cześć Jego pamięci", a Robert Biedroń wskazał na jego rolę jako sojusznika w walce o los wykluczonych. W oświadczeniu klubu parlamentarnego podkreślono autentyczność posła. - Łukasz był uosobieniem dobra. Nigdy nie przechodził obojętnie obok czyjejś krzywdy, zawsze był pierwszy w niesieniu pomocy. Twoja nieobecność pozostawi pustkę, której nic nie wypełni. Będziemy walczyć o twoje dziedzictwo - zaznaczono.

Posła pożegnali także posłowie PiS oraz Konfederacji. Mimo głębokich różnic ideowych, przedstawiciele Prawa i Sprawiedliwości oraz Konfederacji w swoich wpisach i oświadczeniach odnieśli się do nagłego odejścia posła Lewicy, zwracając uwagę na jego bezpośredni styl bycia oraz aktywność w regionie.

Okoliczności zdarzenia na ul. Kazimierzowskiej

Do tragicznego wypadku doszło po godzinie 13.00 na ulicy Kazimierzowskiej, na trasie między Dąbrową Górniczą a Sosnowcem. Według ustaleń policji, Łukasz Litewka poruszał się rowerem, gdy został potrącony przez samochód osobowy marki Mitsubishi.

Ze wstępnych informacji wynika, że kierujący samochodem mógł nagle stracić panowanie nad pojazdem lub zasłabnąć, co doprowadziło do zjazdu na przeciwległy pas ruchu i uderzenia w rowerzystę. Jak poinformowała Komenda Wojewódzka Policji w Katowicach, kierowca auta był trzeźwy. Mimo natychmiastowej interwencji służb ratunkowych, w tym lądowania śmigłowca Lotniczego Pogotowia Ratunkowego oraz działań straży pożarnej, życia posła nie udało się uratować. Zginął na miejscu.

Więcej na **dziennikzachodni.pl**

0011515085

Z ogromnym żalem

przyjęliśmy wiadomość o tragicznej śmierci

Łukasza Litewki

posła na Sejm RP X i XI kadencji,

samorządowca,

inicjatora i aktywnego uczestnika

wielu działań społecznych na rzecz zwierząt,

a przede wszystkim człowieka

zawsze stawiającego dobro innych na pierwszym miejscu.

Rodzinie oraz Bliskim

składamy wyrazy głębokiego współczucia

Łukasz Borkowski
Przewodniczący
Rady Miasta Katowice

Marcin Krupa
Prezydent
Miasta Katowice

0011515099

Z głębokim żalem przejąłem wiadomość

o tragicznej śmierci

Łukasza Litewki

Posła na Sejm X kadencji

oraz cenionego Kolegi

Rodzinie oraz Najbliższym

składam

wyrazy głębokiego współczucia.

Marszalek Sejmu Rzeczypospolitej Polskiej

Włodzimierz Czarzasty

eprasa.pl 95dab9294b

GZM PIETRASZEK BYŁ KANDYDATEM WSKAZANY PRZEZ MARSZAŁKA WOJCIECHA SAŁUGĘ, LIDERA KO W REGIONIE

GZM pod sterami nowego przewodniczącego. Błyskawiczna kariera Leszka Pietraszka

Patryk Osadnik
Region

Leszek Pietraszek został przewodniczącym zarządu Górnośląsko-Zagłębiowskiej Metropolii. Został wybrany jednogłośnie. Jaki widzi przed sobą wyzwania?

– Uważam, że moje doświadczenie spoza samorządu jest plusem. To nie pierwszy raz, kiedy spotykam się z podobną sytuacją. Podobnie było w PGG, gdzie obejmowałem funkcję będąc człowiekiem spoza górnictwa. I myślę, że to spojrzenia spoza pomogło PGG. Podobnie było w zarządzie woj. śląskiego. I podobnie jest teraz – powiedział Leszek Pietraszek tuż po wyborze, w minioną środę.

Dotychczas Pietraszek był wicemarszałkiem woj. śląskiego. Wcześniej – przez kilka miesięcy – prezesem Polskiej Grupy Górniczej. Wywodzi się ze służb specjalnych – kierował delegaturami Agencji Bezpieczeństwa Wewnętrznego w Katowicach i Opolu. Do zarządu woj. śląskiego Leszek Pietraszek wchodził jako tzw. strażak. W fotelu wicemarszałka zajął miejsce Bartłomieja S., któremu przedstawiono zarzuty korupcyjne. Wówczas potrzebny był ktoś, kto ma nieposzlakowaną opinię.

Leszek Pietraszek ocenił, że wybór na stanowisko przewodniczącego zarządu GZM to „wielkie wyzwanie, wielka możliwość i wielka odpowiedzialność".

– Wyzwań jest bardzo dużo. To depopulacja, o której wszyscy mówimy, a która jest pochodną procesów, które zachodzą w woj. śląskim, transformacja, w tym transformacja energetyczna, kolejna perspektywa unijna, która wiąże się m.in. z tym, że nasz region będzie regionem przejściowym, nowe podejście Komisji Europejskiej do dystrybucji środków unijnych i tym samym, to jest najważniejsze, konieczność przygotowania dobrych, strategicznych projektów dla regionu – zaznaczył Leszek Pietraszek.

FOT. LUCYNA NENOW

Leszek Pietraszek nowym przewodniczącym zarządu GZM został wybrany jednogłośnie w minioną środę

Jako wicemarszałek Leszek Pietraszek zajmował się przede wszystkim kwestiami związanymi z transformacją woj. śląskiego i ochroną zdrowia.

Prezydent Katowic Marcin Krupa – przedstawiając kandydaturę Leszka Pietraszka na przewodniczącego zarządu GZM – podkreślił, że dał on się poznać jako człowiek, który „dowozi tematy".

Wybór nowego zarządu GZM, jak wcześniej informowaliśmy, był konieczny z powodu rezygnacji Kazimierza Karolczaka, który kierował GZM przez dziewięć lat, czyli od momentu jej powstania w 2017 r. W środę (22 kwietnia 2026 r.) ma on zostać powołany na członka zarządu PZU. Został wybrany na to stanowisko w ramach konkursu.

Wybór Leszka Pietraszka był jednogłośny. Dokonało go zgromadzenie GZM – przedstawiciele wszystkich 41 gmin.

– Nowy przewodniczący zarządu GZM został wybrany jednogłośnie. Ta jednomyślność miała być sygnałem, że choć Kazimierz Karolczak dawał nam gwarancję stabilności, to po jego odejściu wszyscy jednogłośnie wybraliśmy nowego przewodniczącego zarządu, ufając w to, że będzie kontynuował rozpoczęte zadania – powiedział Maciej Gramatyka, przewodniczący zgromadzenia GZM.

Pietraszka na przewodniczącego zarządu GZM wybrano jednogłośnie. Wybór poprzedziła jednak burzliwa dyskusja za zamkniętymi drzwiami oraz narada samorządowców z Zagłębia Dąbrowskiego. Sesja zgromadzenia GZM opóźniła się z tego powodu o dwie godziny. W grze o stanowisko było bowiem dwóch kandydatów: Leszek Pietraszek i Tomasz Szczerba – burmistrz Wojkowic. Ostatecznie zgłoszono tylko i wyłącznie kandydaturę Leszka Pietraszka.

Do zarządu GZM wybrano także: Igora Śmietańskiego (jest wiceprzewodniczącym), Jarosława Ziębę (członka) i Stanisława Kormana (członka). Wszyscy trzej dotychczas w nim zasiadali.

O dalsze zasiadanie w zarządzie nie ubiegał się Maciej Biskupski. Dlaczego? Ponieważ GZM składa się z pięciu regionów: bytomskiego, gliwickiego, katowickiego, sosnowieckiego i tyskiego. Każdy z nich jest reprezentowany w zarządzie.

Leszek Pietraszek reprezentuje region katowicki zamiast Macieja Biskupskiego. Stanisław Korman to region bytomski, Jarosław Zięba to region gliwicki, a Igor Śmietański to region tyski. Brakuje reprezentanta regionu sosnowieckiego. Wkrótce powinni go wskazać samorządowcy z Zagłębia Dąbrowskiego.

Więcej piszemy na dziennikzachodni.pl

REKLAMA 0211472894

eprasa.pl 95dab9294b

EKG 2026 METROPOLIA TRACI TYSIĄCE MIESZKAŃCÓW. PREZYDENT KATOWIC STAWIA SPRAWĘ JASNO

A jednak supermiasto na Śląsku?

Marcin Zasada
m.zasada@dz.com.pl

Katowice połączą się z sąsiadami? Górnośląsko-Zagłębiowska Metropolia traci mieszkańców i musi szukać radykalnych rozwiązań, by wygrać wyścig z rosnącym w siłę Trójmiastem. O uciekającym czasie i przyszłości regionu z Marcinem Krupą, prezydentem Katowic, podczas Europejskiego Kongresu Gospodarczego 2026 rozmawiał Marcin Zasada, redaktor naczelny Dziennika Zachodniego.

Jesteśmy dzień po rewolucji w Metropolii. Po dziewięciu latach będziemy mieli nowego przewodniczącego. Skoro o tym rozmawiamy, to z jaką nadzieją pańskim zdaniem tę zmianę należy odbierać w kontekście wszystkich potrzeb, niedostatków i nadziei, które z Metropolią łączymy?
Przede wszystkim to jest nadzieja na dalszą kontynuację dobrze rozpoczętego początku istnienia Metropolii. Te dziewięć lat to absolutnie nie są lata stracone. Oczywiście może chcieliśmy więcej, może chcieliśmy szybciej, ale życie pokazuje, że nie zawsze to, co szybkie, jest dobre.
A na pewno obecny szef Metropolii, czyli pan Leszek Pietraszek, będzie gwarantował kontynuację pewnych działań w ujęciu pomysłów i procedowania ustawy o Metropolii Pomorskiej, w której są „zaszyte" różne plenipotencje dla naszej Metropolii Górnośląsko-Zagłębiowskiej. To daje szansę na naprawdę dynamiczny i prężny rozwój.

Czy pańskim zdaniem ta ustawa, którą – załóżmy – dostaniemy (bo ona dopiero przejdzie przez Sejm i komisje, a na końcu jest jeszcze prezydent, co do którego nie mamy gwarancji, czy ją podpisze), patrząc na projekt, o którym dziś dyskutujemy – czy my nie powinniśmy czuć się rozczarowani zapisami, które trafią do GZM?
Myślę, że nie. Oczywiście można byłoby sobie życzyć znacznie większych plenipotencji dla Metropolii, ale uważam, że przede wszystkim należy iść „step by step". Zaczynaliśmy od małych możliwości, czyli organizacji transportu czy promocji. Dzisiaj będziemy mogli znacznie więcej elementów przenieść z ciężaru jednostek samorządu terytorialnego właśnie na Metropolię. Teraz od mądrych decyzji nas wszystkich wchodzących w skład GZM będzie zależało, czy wykorzystamy to, co da nam prawo, czy wręcz przeciwnie – zaprzepaścimy szansę.

Stąd moje pytanie o rozczarowanie. Czy ta reforma nie jest zbyt „miękka" w stosunku do niedostatków, które znamy, i uciekającego czasu? Czy my w ogóle mamy czas, żeby poruszać się do przodu takimi małymi krokami?
Ma pan rację. Tak jak powiedziałem wcześniej – chcielibyśmy na pewno szybciej i bardziej. Chcielibyśmy, żeby ta Metropolia była już czymś zauważalnym na mapie nie tylko naszego kraju, ale Europy i świata. To się musi stać w procesie ciągłym. Gdy popatrzymy choćby na Europejski Kongres Gospodarczy – ma osiemnaście lat i dzisiaj jest jednym z najlepszych kongresów w tej części Europy. Bez wątpienia tak samo jest z takim projektem jak Metropolia.

FOT. DZIENNIK ZACHODNI

Red. Marcin Zasada z prezydentem Katowic Marcinem Krupą rozmawiał podczas trwającego w Katowicach XVIII Europejskiego Kongresu Gospodarczego

Czy my mamy tyle czasu, ile miał EKG, żeby zbudować swoją markę?
Nie mamy go, panie redaktorze. Mam świadomość, że nie mamy, tym bardziej że konkurencja rośnie. Jeżeli zostanie uchwalona i podpisana przez prezydenta ustawa o Metropolii Pomorskiej, to będziemy mieli ciało, do którego będziemy zawsze porównywani.

Zatrzymajmy się tutaj. Jak wypadamy w porównaniu do poziomu, z którego startuje Metropolia Pomorska?
Nieporównanie gorzej. To już mogę odpowiedzieć.

Dobrze, zadam więc to pytanie. Jeżeli Metropolia Pomorska po dziewięciu latach naszego „ćwiczenia" wchodzi na ten sam poziom, to czy na pewno świadczy to o tym, że my poruszamy się w dobrym tempie?
Myślę, że niekoniecznie, bo każdy region ma swoją specyfikę. W skład Metropolii Pomorskiej wejdą tylko trzy duże miasta. Pamiętajmy, że w przypadku Metropolii Górnośląsko-Zagłębiowskiej mamy trzynaście miast na prawach powiatu, czyli z punktu widzenia prawa – równorzędnych. To jest zupełnie inny wyróżnik, bo łatwiej dogadać się w trójkę i iść jedną drogą niż w czternaście podmiotów i ustalić wspólną drogę rozwoju. My w Metropolii przez te dziewięć lat przeszliśmy okres docierania się, dyskusji, a nawet kłótni, ale zawsze wychodziliśmy z tego obronną ręką, realizując konkretne plany. Dużym osiągnięciem jest właśnie wpisanie naszych doświadczeń w ustawę o Metropolii Pomorskiej, po to, abyśmy mogli w przyszłości wspólnie realizować projekty, których do tej pory nie mogliśmy.

Nikt nie wątpił, że to przedsięwzięcie u nas było pionierskie. Ale jeśli w nowej ustawie mają zostać dopisane kolejne zadania – planowanie przestrzenne, gospodarka śmieciowa, DTS, szkoły, szpitale – zadania immanentne dla samorządów, które mają wylądować w Metropolii, to czy to nie jest ten kierunek, o którym rozmawiamy równolegle, czyli tworzenie jednego miasta?
Dokładnie tak.

I znów pytanie: czy my nie tracimy czasu?
Myślę, że nie, bo jesteśmy takim społeczeństwem, które musi czegoś dotknąć i posmakować, żeby się tym zarazić. Mamy w sobie coś takiego, że nie lubimy za bardzo ryzykować, a tworzenie jednego miasta jest ryzykiem.

Pamięta pan, z jakiego pułapu ludnościowego startowała Metropolia w 2017 roku? To było 2,2 mln z kawałkiem?
Tak.

W tej chwili jest 2,1 mln. Przez dziewięć lat straciliśmy co najmniej kilkadziesiąt tysięcy mieszkańców w obszarze metropolitalnym.
Tak, to niestety prawda. I to jest właśnie pytanie, na które powinniśmy sobie odpowiedzieć: dlaczego tak się dzieje? Znam przynajmniej kilka odpowiedzi. Na pewno tracimy na atrakcyjności przez to, że jesteśmy bardzo rozbitym tworem. Proszę zobaczyć, że taki Gdańsk zyskuje. To jest magnes, tam ludzie chcą mieszkać. Młodzi przyjeżdżają tam nie tylko na uczelnie, ale zostają i wiążą przyszłość z tym miejscem. To samo dotyczy dużych aglomeracji jak Łódź, Wrocław czy Poznań.

Monocentrycznych...
Właśnie, monocentrycznych.

Istnieje też szereg innych powodów. Gdańsk kojarzy się jako piękne miejsce, u nas bywa z tym różnie.
Kojarzenie miast śląskich i zagłębiowskich głównie z przemysłem ciężkim i kopalniami to wizytówka, której dzisiejszy młody człowiek nie do końca lubi lub „nie kupuje". Musimy znaleźć lekarstwo poprzez przyciąganie nowoczesnego biznesu, żeby młody człowiek chciał tu zamieszkać, bo będzie miał pracę z najwyższej światowej półki, miejsce do zamieszkania i spędzania czasu wolnego. To się cały czas dzieje w Katowicach, ale obserwuję to też w wielu innych miastach naszej Metropolii.

Na koniec temat, o którym pisaliśmy w Dzienniku Zachodnim: rozmowa Katowic z sąsiadami o zacieśnieniu połączenia, być może w jedno miasto. Czy taka rozmowa w ogóle się toczy? Czy jest w stanie nas dokądś zaprowadzić w bliższym horyzoncie niż kolejne wybory samorządowe?
Cieszę się, że ta rozmowa się rozpoczęła. To już pierwszy krok. Ona się toczy, mamy wiele wątpliwości i pytań, ale też wiele zachęt do tego, aby rzeczywiście się łączyć. To jest zrozumiałe dla moich sąsiadów – może nie wszystkich – ale przynajmniej dwa, trzy miasta myślą o tym, co wydarzy się za dziesięć czy dwadzieścia lat.
To się dzieje teraz, dzisiaj.
Wiem, ale w tej perspektywie oni też widzą, że sytuacja miast, które już dziś nie są w dobrej kondycji, będzie się pogarszać. Miasto Katowice, przy obecnym progresie i sytuacji demograficznej, również będzie na tym traciło. Są na to dowody badawcze. Oczywiście my, jako najsilniejszy ośrodek, „uklękniemy" na końcu, ale wcześniej stanie się to z innymi miastami wokół nas.

AUTOREKLAMA 1511458858

Córki, Matki
i Kobiety Dojrzałe
walczą **o tytuły i nagrody!**

To już ostatnie
dni głosowania!

Sprawdź na: **dziennikzachodni.pl/kobiety**

DZ DZIENNIK ZACHODNI.PL

eprasa.pl 95dab9294b

MATERIAŁ INFORMACYJNY PGK TERMY UNIEJÓW SP. Z O.O. W UNIEJOWIE

0011509832

Termy Uniejów świętują 18. urodziny!

NOWE OTWARCIE TERM UNIEJÓW JUŻ 16 MAJA 2026 NA SCENIE WYSTĄPIĄ WYJĄTKOWI ARTYŚCI

W 2026 roku Termy Uniejów obchodzą swoje osiemnaste urodziny, a takich okazji do świętowania nie można przegapić. Już 16 maja swoje podwoje otworzy nowa letnia strefa rekreacji.

To wyjątkowe wydarzenie będzie doskonałą okazją do spędzenia niezapomnianego dnia wśród nowych atrakcji oraz relaksu w basenach i strefie saun.
Już od godz. 10.00 zapraszamy wszystkich miłośników wodnych przygód chętnych do odkrycia zupełnie nowych elementów. W ramach zakupionego biletu goście mogą korzystać z bogatej oferty basenów, strefy saun, nowej letniej części oraz wziąć udział w wyjątkowym koncercie, który umili ten niezwykły dzień.

Na scenie wystąpią znani i lubiani artyści dobrani tak, żeby trafić do każdej grupy. Patrycja Markowska, Julia Żugaj oraz zespół Zakopower - to oni uświetnią nowe otwarcie Term Uniejów. Muzyczne emocje potrwają do późnych godzin nocnych.

A jakie atrakcje czekają na naszych gości? Od września 2025 trwają prace nad zagospodarowaniem terenu oraz urzeczywistnieniem tego, co do tej pory można było oglądać tylko na wizualizacjach.

Nowa letnia części kompleksu, która zajmuje obszar prawie hektara w kierunku mostu na drodze krajowej nr 72, zapełnia się kolejnymi elementami i już 16 maja zaprezentuje się w pełnej krasie.

Wśród nowych atrakcji znajduje się flume ride, czyli kolejka wodna, która z pewnością dostarczy niezapomnianych wrażeń. To rodzaj atrakcji w parkach rozrywki, gdzie łódki poruszają się po torze z wodą, rozpędzając się grawitacyjnie, pokonują zjazdy i zakręty, kończąc zjazd wpadnięciem do wody.

Dla amatorów wodnych atrakcji powstał zespół nowych zjeżdżalni, które na pewno zachwycą fanów szybkich zjazdów. Każda zjeżdżalnia to osobna przygoda.
A wśród nich:
- „Spiralny Tornado"
- „Wyścigowe Duo"
- „Adrenalina Max"
- „Family Fun"

Ogród wody - laboratorium zabawy i nauki to największa edukacyjna atrakcja nowej części kompleksu z eksponatami naukowymi, które pomogą zrozumieć wiele naukowych zjawisk. Czym jest wir wodny, jak działa siła wody, jaka jest nasza waga w wodzie, jak zrozumieć siłę oceanu - to wszystko i wiele więcej w nowej strefie.

Dla najmłodszych Gości przygotowano także naukę jazdy elektrycznymi minijeepami, co z pewnością stanie się hitem wśród dzieci. Na małych kierowców czeka 25 elektrycznych jeepów, bezpieczny tor z zakrętami i rondem, jak prawdziwe miasteczko ruchu przystosowane dla dzieci w wieku 4-11 lat, szutrowa nawierzchnia i mnóstwo zabawy.

> „Termy Uniejów, znane z doskonałej jakości wód termalnych i relaksacyjnych stref, teraz wchodzą w nową erę rozrywki. Obchody 18. urodzin z pewnością będą wyjątkowe."

To nie wszystko w temacie elektrycznych pojazdów. Mały zbiornik wodny znajdujący się na terenie, stał się miniaturowym portem, po którym pływać będą ekologiczne łódki elektryczne. Nasi Goście będą podziwiać krajobraz z perspektywy wody oraz korzystać z ogólnodostępnego pomostu.

Co dla starszych? Zewnętrzny klub fitness z profesjonalnym sprzętem, gdzie aktywności na świeżym powietrzu będą łączyć przyjemne z pożytecznym. Strefy: cardio, siły, zdrowe plecy, funkcjonalna oraz wolnych ciężarów, na pewno znajdą swoich amatorów.

W ramach inwestycji powstała duża strefa relaksu z plażą trawiastą wyposażoną w leżaki oraz zielony labirynt - idealne miejsce na rodzinną zabawę w chowanego. Żywopłoty w dwóch wysokościach, z mineralnymi ścieżkami w kolorze złoto-beżowym, dostępne są dla różnych grup wiekowych. Dla miłośników gier edukacyjnych prawdziwą gratką w tej strefie będą szachy terenowe - giganty. Na planszy 6x6 metrów, z metrowymi figurami zostaną rozegrane niejedne partie entuzjastów tego typu rozrywki.

Termy Uniejów, znane z doskonałej jakości wód termalnych i relaksacyjnych stref, teraz wchodzą w nową erę rozrywki. Obchody 18. urodzin z pewnością będą wyjątkowe.

eprasa.pl 95dab9294b

EKG TO ONI W CZASACH WIELKIEJ TRANSFORMACJI UDOWADNIAJĄ, ŻE BUDUJĄ BIZNES Z WIZJĄ I ODWAGĄ

Menedżer Roku 2025. Uhonorowaliśmy laureatów plebiscytu Dziennika Zachodniego

Julia Muc
redakcja@dz.com.pl

– To jest bardzo ważna nagroda, ponieważ to bardzo ważne, żebyśmy doceniali lokalnych liderów, ludzi, którzy często włożyli całe swoje życie w rozwój różnego rodzaju działalności, żeby zatrudniać pracowników, żeby rozwijać marki, a czasem całe branże – powiedział Marek Wójcik, wojewoda śląski, członek Kapituły Konkursu Menedżer Roku 2025.

FOT. KARINA TROJOK

Laureatów nagrodziliśmy na gali podczas pierwszego dnia Europejskiego Kongresu Gospodarczego

Choć Międzynarodowe Centrum Kongresowe wypełniły tysiące uczestników Europejskiego Kongresu Gospodarczego (EKG), to środowy wieczór należał do liderów naszego regionu. Podczas uroczystej gali w sercu kongresowego miasteczka, namiocie Green Planet 4, redakcja „Dziennika Zachodniego" ogłosiła nazwiska zwycięzców prestiżowego konkursu Menedżer Roku 2025.

To oni w czasach wielkiej transformacji udowadniają, że na Śląsku biznes buduje się z wizją i odwagą. To oni zasłużyli na prestiżowe wyróżnienia.

– To jest bardzo ważna nagroda, ponieważ to bardzo ważne, żebyśmy doceniali lokalnych liderów, ludzi, którzy często włożyli całe swoje życie w rozwój różnego rodzaju działalności, żeby zatrudniać pracowników, żeby rozwijać marki, a czasem całe branże. To z jednej strony forma podziękowania, a z drugiej strony forma promocji. Chcemy pokazać mieszkańcom woj. śląskiego i całej Polski, jak zdolnych menedżerów mamy w naszym regionie – powiedział Marek Wójcik, wojewoda śląski, członek Kapituły Konkursu Menedżer Roku 2025.

Kapituła konkursu, po wnikliwej analizie zgłoszeń i burzliwych obradach, wyłoniła zwycięzców w trzech kluczowych kategoriach, przyznając również wyróżnienia specjalne dla osób wywierających realny wpływ na rozwój kluczowych podmiotów w regionie.

FOT. KARINA TROJOK

Prof. Celina Olszak i prezes Zenon Nowak podpisali list intencyjny o współpracy UE i Polska Press Grupy

FOT. KARINA TROJOK

W kat. „Duże przedsiębiorstwo" zwyciężyła Monika Kruczek, prezes i dyrektor generalny „Bumaru Łabędy"

Kategoria: Mikro i małe przedsiębiorstwo

Menedżer Roku 2025: Michał Kasperczyk – właściciel Agencji Promocyjno-Reklamowej NOLTYCHY Sp. z o.o.

Wyróżnienie Specjalne Kapituły: Inż. Jerzy Rojek – prezes firmy Rodlew QMD sp. z o.o.

– Dziękuję za tę nagrodę, traktuję ją osobiście, choć to nie tylko moja zasługa, ale całego zespołu. Pracujemy z dużymi markami, pomagając im nie tylko pokazywać się w kreatywny sposób, ale i rozwijać. Śląsk to region osób przedsiębiorczych i ambitnych. Takich ludzi staramy się zawsze wspierać. Mamy nadzieję, że dzięki takiemu działaniu będziemy wszyscy mogli budować siłę naszego regionu, iść razem w dobrym kierunku, bo tylko wtedy mamy siłę i energię do działania – powiedział Michał Kasperczyk.

Kategoria: Średnie przedsiębiorstwo

Menedżer Roku 2025: Tomasz Gadomski – prezes UNIMET AUTOMOTIVE sp. z o.o.

Wyróżnienie Specjalne Kapituły: Adam Strzyżewski – dyrektor Stadionu Śląskiego.

– Dziękuję za tę nagrodę. Jestem bardzo wzruszony. Pierwszy raz zostałem doceniony w taki sposób. Fundamentem każdego przedsiębiorstwa są ludzie, którzy codziennie wykonują bardzo ciężką pracę. Ten sukces jest miarodajny wtedy, kiedy jest zasługą całego zespołu. I tak jest w naszym przypadku – powiedział Tomasz Gadomski.

Kategoria: Duże przedsiębiorstwo

Menedżer Roku 2025: Monika Kruczek – prezes zarządu, dyrektor generalny Zakładów Mechanicznych „Bumar Łabędy" S.A.

Wyróżnienie Specjalne Kapituły: Jarosław Wieszołek – prezes zarządu Spółki Restrukturyzacji Kopalń S.A.

– To przede wszystkim nagroda dla moich pracowników – 850 pracowników Bumaru Łabędy. To dzięki ich zaangażowaniu i ciężkiej pracy tworzymy naszą spółkę, możemy się rozwijać i jesteśmy nowoczesnym zakładem przemysłowym. Śląsk to wyjątkowy region, tworzony na ciężkiej pracy, odpowiedzialności i kompetencjach. Bardzo się cieszę, że mogę być jego nowoczesnym obliczem – powiedziała Monika Kruczek.

Wyróżnienia redakcyjne oraz „Skrzydła Biznesu"

Podczas wydarzenia wręczona została również prestiżowa nagroda „Skrzydła Biznesu", ustanowiona w marcu 2026 roku przez prof. dr hab. inż. Celinę M. Olszak, rektor Uniwersytetu Ekonomicznego w Katowicach. Otrzymali ją:

Marcin Krupa, prezydent Katowic,

Rafał Żelazny, prezes Katowickiej Specjalnej Strefy Ekonomicznej,

Grzegorz Lot, prezes Tauron Polska Energia.

Dodatkowo redakcja przyznała dwa wyróżnienia:

Łukasz Goik – dyrektor Opery Śląskiej. Wyróżnienie za wybitny wkład w rozwój kultury i sztuki operowej.

Prof. dr hab. Małgorzata Dobrowolska – Wyróżnienie w kategorii Menedżer Transformacji Mentalnej Liderów.

Współpraca Polska Press z Uniwersytetem Ekonomicznym w Katowicach

Podczas gali Konkursu Menedżer Roku 2025 przedstawiciele Polska Press i Uniwersytetu Ekonomicznego w Katowicach podpisali list intencyjny o współpracy.

– Uniwersytet nie jest tylko i wyłącznie od tworzenia wiedzy. To jest oczywiście bardzo ważna misja, ale dzisiaj misją jest także przekazywanie wiedzy. I wierzę, że z tak solidnym i ważnym kontrahentem, jakim jest Polska Press, będziemy realizować i kontynuować debatę publiczną, rozpowszechniając informacje oparte na rzetelnej wiedzy – wskazała prof. Celina Olszak.

Zasygnalizowała, że współpraca Uniwersytetu Ekonomicznego z Polska Press trwa od dawna, a poprzez list intencyjny została sformalizowana i podkreślona.

– Po pierwsze, chcemy skorzystać z wiedzy ekspertów Uniwersytetu Ekonomicznego, żeby poprzez nasze serwisy promować wiedzę ekonomiczną. Po drugie, chcemy pokazywać sam Uniwersytet Ekonomiczny jako świetną uczelnię i zachęcać młodych ludzi do tego, żeby studiowali w Katowicach. Zależy nam na tym, żeby rozwijać region, żeby przyciągać tutaj młodych ludzi – zaznaczył Zenon Nowak, prezes zarządu Polska Press.

EKSPERCKIE GREMIUM

Wybór laureatów nie byłby możliwy bez zaangażowania szerokiego grona ekspertów ze świata mediów, polityki, nauki oraz samorządu gospodarczego. Oto skład kapituły, która dokonała ostatecznej selekcji:

Aneta Sarga-Burtan, prezes Polska Press Makroregionu Śląsk, Łódź
Marcin Zasada, redaktor naczelny Dziennika Zachodniego
Rafał Kerger, dyrektor zarządzający Serwisów Tematycznych Polska Press
Marek Wójcik, wojewoda śląski
Aleksandra Samira-Gajny – zastępca dyrektora Departamentu Promocji, Gospodarki i Sportu Urzędu Marszałkowskiego
Dr hab. Robert Wolny, prorektor ds. Rozwoju i Współpracy z Otoczeniem Uniwersytetu Ekonomicznego
Mateusz Rykała, prezes Zarządu Funduszu Górnośląskiego
Tomasz Zjawiony, prezes Regionalnej Izby Gospodarczej w Katowicach
Iwona Woźniak – dyrektor Teatru Zagłębia w Sosnowcu
Igor Śmietański – wiceprzewodniczący GZM

Konkurs odbył się pod honorowym patronatem Wojewody Śląskiego Marka Wójcika oraz Marszałka Województwa Śląskiego Wojciecha Saługi.

eprasa.pl 95dab9294b

EKG WOJCIECH BALCZUN, MINISTER AKTYWÓW PAŃSTWOWYCH, O INICJATYWIE „LOCAL CONTENT"

„To zmiana mentalności, wykraczająca poza horyzont najbliższych kilku lat"

Marcin Śliwa
m.sliwa@dz.com.pl

Podczas Europejskiego Kongresu Gospodarczego dyskutowano m.in. o inicjatywie „Local content. Z korzyścią dla Polski". Jej założenia przedstawiał minister Wojciech Balczun.

FOT. KARINA TROJOK

Chcemy, by najkorzystniejsza cena była tylko częścią składową – mówi min. Balczun

Minister Balczun w Katowicach podkreślił m.in., że w ramach przygotowań do inicjatywy „Local content" Ministerstwo Aktywów Państwowych przeanalizowało najlepsze praktyki w innych krajach Unii Europejskiej oraz inicjatywy „Buy European".

– Mamy wielki szacunek dla wszystkich regulacji i prawa unijnego, ale jednocześnie widzimy, że nasi koledzy z krajów tzw. starej Unii Europejskiej bardzo umiejętnie, szanując te wszystkie regulacje, dbają o to, by wspierać swój własny biznes i własne firmy – mówi Wojciech Balczun.

W ocenie szefa MAP okres transformacji spowodował, że polskie firmy oraz cała gospodarka urosły i mają kompetencje w każdej dziedzinie potrzebne do tego, by móc konkurować z wielkimi przedsiębiorstwami z zagranicy.

W kontekście funkcjonowania polskich podmiotów gospodarczych w przestrzeni publicznej często wybrzmiewają głosy o zbyt dużej liczbie regulacji, zarówno na poziomie krajowej legislacji, jak i unijnej. Wojciech Balczun podkreślił, że inicjatywa „Local content" została skorelowana ze strategicznym dokumentem „Polityka zakupowa państwa".

– W pewnym sensie wykorzystujemy to, co już jest uregulowane w prawie zamówień publicznych, czyli to, że w tych wielkich przetargach kluczem nie może być tylko i wyłącznie najniższa cena. Wiemy, że dotychczas często było to najbezpieczniejsze i najwygodniejsze, natomiast my mówimy o wyborze najkorzystniejszej oferty. Chcemy, żeby w tym, co jest najkorzystniejsze, cena była tylko częścią składową – tłumaczy szef MAP.

O wyborze najkorzystniejszej oferty mają decydować też „elementy badania krajowości podmiotu", czyli np. to, gdzie dany podmiot płaci podatki, ile tworzy miejsc pracy, gdzie znajduje się jego rezydencja itd.

– To wszystko ma swoje odzwierciedlenie w naszych dokumentach. Inicjatywa „Local content" to jest zmiana mentalności, to jest coś, co wykracza poza horyzont najbliższych kilku lat, tylko coś, co powinniśmy zaszczepiać w rzeczywistości spółek Skarbu Państwa, w całym sektorze publicznym i nie tylko, bo przecież przetargi i zamówienia realizowane są również w firmach prywatnych – przypomina Balczun.

Minister aktywów podkreślił, że „Local content" ma pomóc odwrócić trend, w którym to największe podmioty otrzymują największe kontrakty. Ma to ułatwić np. dzielenie dużego zamówienia, co jest już praktykowane na Zachodzie, by stworzyć lepsze warunki dla małych i średnich przedsiębiorstw. W ramach tej inicjatywy przedsiębiorcy mają mieć ułatwiony dostęp do instrumentów finansowych, takich jak np. gwarancje i pożyczki certyfikacyjne. W MAP powołany został w tym celu specjalny zespół.

– Dementuję plotki: nie musimy zmieniać prawa zamówień publicznych. Poruszamy się w rzeczywistości prawnej, która funkcjonuje. Te sygnały, które będą z naszej strony szły, będą bardzo konsekwentne. W najbliższym czasie zostanie podpisany przez premiera kodeks dobrych praktyk, który będzie w szerszej formule określał, jak rozumiemy komponent krajowości – mówi Wojciech Balczun.

Projekt „Local content. Z korzyścią dla Polski" to element rządowej filozofii gospodarczej i realizacja priorytetu Ministerstwa Aktywów Państwowych . Jego głównym celem jest polonizowanie łańcuchów dostaw, zwłaszcza w inwestycjach realizowanych przez spółki z udziałem Skarbu Państwa.

MATERIAŁ INFORMACYJNY T-MOBILE POLSKA 0011508267

Jak działa dezinformacja klimatyczna?
Już nie zaprzecza zmianom klimatu

Debata o klimacie coraz rzadziej dotyczy tego, czy zmiany klimatyczne faktycznie zachodzą, a coraz częściej odnosi się do tego, czy warto coś z nimi robić. I właśnie w tej przestrzeni panoszy się dziś dezinformacja klimatyczna. Nie krzyczy, nie zaprzecza nauce. Raczej zasiewa wątpliwości. Te z kolei mają swoją cenę – i to bardzo konkretną. Dlatego właśnie jednym z filarów działań na rzecz klimatu jest dziś walka z dezinformacją. Taki jest cel kampanii „Klimat bez fejków" stworzonej z okazji Dnia Ziemi.

Raport przygotowany przez UNEP/GRID-Warszawa, w ramach kampanii T-Mobile, nie pozostawia wątpliwości. Większość Polek i Polaków dostrzega, że zmiany klimatu są realnym zagrożeniem, jednak aż 52% z nich uważa, że wynikają one głównie z naturalnych procesów, mimo że naukowy konsensus mówi coś innego.

Ta rozbieżność nie wynika wyłącznie z braku wiedzy. To efekt funkcjonowania w środowisku informacyjnym, w którym fakty mieszają się z opiniami, a interpretacje często zastępują dane.

Koszty dezinformacji
Dezinformacja rzadko daje gotowe odpowiedzi na zadawane pytania. Częściej wprowadza element niepewności, jednak i ona ma bardzo realne konsekwencje. Gdy nie jesteśmy pewni, czy transformacja energetyczna ma sens, odkładamy decyzje: o inwestycji w odnawialne źródła energii, o modernizacji domu, o zmianie sposobu korzystania z energii. Podobnie działają firmy i instytucje – wstrzymują projekty, czekają na „lepszy moment".

„To się nie opłaca" – mechanizm narracji kosztowej
Jedną z często stosowanych narracji w debacie o zmianach klimatu jest odwoływanie się do wysokich kosztów działań klimatycznych. Transformacja klimatyczna bywa w tym ujęciu przedstawiana jako proces kosztowny, obarczony ryzykiem i prowadzący do nierównomiernego rozłożenia obciążeń finansowych. Taki sposób komunikowania koncentruje uwagę odbiorców na bezpośrednich wydatkach, z którymi mogą się oni łatwo utożsamić. W Polsce dyskusja na temat klimatu często odnosi się do kwestii takich jak rachunki za energię, koszty ogrzewania czy ceny paliw.
W efekcie w mniejszym stopniu uwzględniane są koszty braku działań, które są trudniejsze do zauważenia, rozłożone w czasie i mniej jednoznacznie przypisywane konkretnym decyzjom lub zaniechaniom.

Erozja zaufania
Równie istotnym skutkiem dezinformacji jest spadek zaufania do naukowców i ekspertów. Choć 77% Polaków deklaruje zaufanie do nauki, jednocześnie wielu uważa, że naukowcy są zależni od swych źródeł finansowania. Podobny problem dotyczy instytucji publicznych i biznesu. W efekcie mamy sytuację, w której brakuje wiarygodnego punktu odniesienia. Każda informacja może zostać zakwestionowana. Jest to szczególnie groźne w obszarze, który wymaga długofalowego planowania i szerokiego poparcia społecznego.

Jak unikać dezinformacji? 5 porad

Czy da się samodzielnie demaskować dezinformację i zaprowadzić trochę porządku w informacyjnym chaosie? Jak najbardziej!

1. Sprawdź źródło. Nie każda informacja w internecie jest rzetelna – nawet jeśli wygląda profesjonalnie. Zadaj sobie pytanie: „kto to opublikował? Czy to instytucja, naukowiec, czy ekspert, którego doświadczenia nie możesz potwierdzić?". Jeśli nie możesz łatwo znaleźć autora lub organizacji – zachowaj ostrożność.
2. Zatrzymaj się na chwilę. Dezinformacja działa na emocjach – szczególnie na złości, strachu lub oburzeniu. Jeśli coś wywołuje silną reakcję, to sygnał, żeby sprawdzić to dokładniej. Nie udostępniaj informacji od razu. Daj sobie minutę i ją sprawdź.
3. Sprawdź datę i kontekst. Często prawdziwe informacje są używane w niewłaściwym kontekście. Zadaj sobie pytanie: „kiedy to się wydarzyło? Czy dotyczy tego samego kraju lub sytuacji?". Stare dane i zdjęcia mogą wyglądać jak nowe.
4. Szukaj więcej niż jednego źródła. Jeśli informacja jest prawdziwa, zwykle pojawia się w kilku wiarygodnych miejscach. Sprawdź, czy inne media lub instytucje potwierdzają tę informację oraz czy pojawiają się różne opinie ekspertów. Jedno źródło to za mało.
5. Uważaj na proste odpowiedzi na złożone problemy. Zmiana klimatu to złożony temat – jeśli ktoś oferuje jedną prostą przyczynę lub jedno proste rozwiązanie, warto zachować ostrożność. Sygnały ostrzegawcze: „To wszystko wina jednej rzeczy", „Nikt wam tego nie powie", „To ukrywana prawda".

Dowiedz się wiecej na stronie **klimatbezfejkow.pl**

eprasa.pl 95dab9294b

na półce

Jak grillować, aby wyczarować pyszności

Jamie Oliver

Wydawnictwo Insignis

Jamie Oliver to jeden z najbardziej znanych kucharzy, więc warto docenić jego rady i podpowiedzi: co grillować i jak, aby przyrządzane potrawy były naprawdę wyjątkowe. I choć wszyscy lubimy dobrego grilla, to jednak często kończy się na lekko przypalonych kiełbaskach i zwykłych burgerach. Tym bardziej warto dowiedzieć się, jak należy grillować, podwędzać i opiekać, by stworzyć dania, które zachwycą wszystkich gości! Znakomicie nadaje się do tego książka Jamiego Oliver a „Grill" z podtytułem „Łatwe grillowanie, pełnia smaku". W tym rozpalającym apetyt przewodniku kulinarnym autor dzieli się 90 znakomitymi przepisami, które pokazują, jak ekscytujące, kreatywne i pyszne może być grillowanie. Niezależnie od tego, czy grillujemy na węglu drzewnym, gazie czy nad otwartym ogniem, Jamie podsuwa nie tylko przepisy na rozmaite dania, ale także mnóstwo cennych porad: od stosowania marynat i mieszanek przypraw, po pełną kontrolę nad temperaturą, dymem i czasem grillowania. Autor proponuje świetną zabawę dzięki przepisom, które zamienią każdy grill w niezapomnianą ucztę – niezależnie od pogody. Znajdziemy tu, pośród wielu innych, przepisy na: kalafiora z sosem romesco, ziołowego bakłażana i wyrazistą fetę na podpłomykach, grillowane brzoskwinie z pieprzem, pałki z kurczaka w sosie arrabbiata, rybę na parze z cytryną i przypieczone zielone warzywa, szarpaną paprykową wieprzowinę, burgery jagnięce à la musaka, grillowaną zieloną sałatkę z ziarnami, a także mnóstwo innych apetycznych dań z grilla, dodatków i sosów, które pozwolą każdemu utrzymać formę mistrza grilla przez cały rok. Zwykłe przypiekanie na ruszcie można więc zmienić w rodzaj kulinarnej sztuki dzięki 90 łatwym i gwarantującym pełnię smaku przepisom. Książka pełna najlepszych wskazówek Jamiego to idealny podręcznik dla każdego, kto kocha dobre jedzenie i ucztowanie pod gołym niebem. **JJ**

Adam Willma

PO CO NAM NOWA I KOSZTOWNA WYPRAWA NA KSIĘŻYC?

– Wracamy na Srebrny Glob, ale tym razem w tle są wielkie pieniądze, technologia, energia i hotel z widokiem na Ziemię – mówi Jerzy Rafalski, popularyzator astronomii z toruńskiego Planetarium

Po co wracamy na Księżyc? Przecież to bardzo drogie przedsięwzięcie.
No właśnie. Dziś pytanie brzmi już nie: czy potrafimy tam dolecieć, tylko: po co mamy za to płacić. A mowa o miliardach dolarów. Tyle że dziś odpowiedź jest dużo bardziej konkretna niż pół wieku temu. Księżyc może nam się po prostu przydać. A nawet- mówiąc brutalnie - może się nam opłacić.

Zawsze tak się mówi...
W latach 70. chodziło przede wszystkim o demonstrację siły. Amerykanie chcieli pokazać światu, że są lepsi od Związku Radzieckiego, że mają najlepszą technikę i potrafią wysłać człowieka na Księżyc i bezpiecznie sprowadzić go z powrotem. Stąd te symboliczne obrazy: ślady butów, flaga, wielki triumf techniki. Dziś wracamy już z innym nastawieniem. Skoro to wszystko tyle kosztuje, to wszyscy chcieliby wiedzieć, jaki będzie z tego zwrot. I od dawna te inwestycje w kosmos zwracają się wielokrotnie. Technologie opracowane dla misji kosmicznych potem pracują na Ziemi. Ale w przypadku Księżyca chodzi też o coś jeszcze większego. Pojawia się temat helu 3. To izotop, który jest nanoszony przez wiatr słoneczny. Na Ziemi nie zbieramy go w taki sposób, bo chroni nas atmosfera, ale księżycowy grunt jest nim nasiąknięty. Gdyby kiedyś udało się go wydobywać, transportować i wykorzystać, moglibyśmy mówić o bardzo wysokoenergetycznym paliwie przyszłości.

Pół wieku temu ludzie polecieli na Księżyc z komputerami słabszymi od dzisiejszych kalkulatorów. A gdzie plasuje się dzisiejsza rakieta Artemis?
Mowa o zupełnie innych technologiach i zupełnie innych celach. Mamy nową rakietę, nowe systemy, nową kapsułę załogową, nowe procedury bezpieczeństwa. To nie jest powtórka z Apollo. Trzeba sprawdzić, czy - wprowadzając zupełnie nowy program - potrafimy bezpiecznie wysłać ludzi tak daleko i bezpiecznie ich sprowadzić. Potem dochodzi lądownik, dłuższy pobyt, nowe skafandry, komunikacja, nowe spacery kosmiczne, całe zaplecze pod przyszłą bazę. Bo mowa już nie o krótkiej wizycie, ale o tym, żeby przygotować grunt pod regularną obecność człowieka.

Czyli chodzi o bazę. Gdzie miałaby być?
Tam, gdzie jest woda. I to jest jedna z najciekawszych zmian w naszym myśleniu o Księżycu. Kiedyś wielu uważało, że tam jest absolutna pustynia. Dziś wiemy, że w okolicach biegunów, zwłaszcza południowego, w zacienionych kraterach znajdują się zasoby zamarzniętej wody czy raczej szronu. To miejsca, do których nie zagląda Słońce, więc taka woda może się tam utrzymać. Jeśli mamy budować bazy, to właśnie w tych rejonach. Wody oczywiście nie opłaca się wozić z Ziemi, bo wynoszenie każdego kilograma kosztuje fortunę.

Najpierw baza, potem kopalnia, a na końcu hotel?
Hotel brzmi atrakcyjnie i pewnie kiedyś też będzie. Ale wcześniej trzeba przejść całą drogę technologiczną. Wpierw nauczyć się tam żyć, potem zbudować habitaty, stworzyć osłony przed promieniowaniem, zabezpieczenia przed mikrometeorytami, systemy odzyskiwania wody i produkcji żywności. Dopiero potem można sobie wyobrażać turystykę.

Co dla astroturysty będzie największym zaskoczeniem na Księżycu?
Przede wszystkim grawitacja - to, że wszystko mniej waży, i że człowiek odruchowo zaczyna się bawić jak dziecko. Można wyżej podskoczyć, dalej rzucić, bo wszystko ma inny ciężar. Astronauci z Apollo też się tym cieszyli, pamiętamy ich zabawę piłeczką golfową...

Budzimy się rano, jeśli na Księżycu można mówić o poranku, odsłaniamy okno i...
Widok mamy oszałamiający! Wyobraźmy sobie hotel z oknem na Ziemię. Księżyc jest zwrócony do nas cały czas tą samą stroną, więc jeśli mamy odpowiednio ustawione okno, Ziemia nie wschodzi i nie zachodzi nad horyzontem tak jak u nas Księżyc. Ona po prostu wisi sobie w jednym miejscu. Słońce wschodzi i zachodzi, gwiazdy się przesuwają, a Ziemia trwa. Sam ten widok byłby przeżyciem nie do podrobienia. Człowiek będzie oczywiście cały czas zamknięty w habitacie z właściwym ciśnieniem, temperaturą i powietrzem. Nie będzie martwił się tym, że na zewnątrz jest minus 200 lub plus 150 stopni.

Jak bardzo światło na Księżycu przypomina ziemskie kolory?
Na kolory raczej nie ma co się nastawiać. Tam dominują szarości. To krajobraz surowy, oszczędny, bez błękitnego nieba, bez zieleni, bez naszej ziemskiej feerii barw. Słońce też wygląda inaczej, bo bez atmosfery pozostaje białe. Nawet przy zachodzie nie robi się czerwone tak - jak u nas. Ale ciekawe jest to, że z bliska można dostrzec subtelne odcienie, których z Ziemi nie widać. Astronauci relacjonowali, że widzieli miejscami brązowawe tony. Więc to nie jest całkiem martwa, jednolita szarość, choć oczywiście nie lecimy tam dla kolorów. Kolory to jednak specjalność Ziemi.

A co z zaopatrzeniem w tym hotelu? Przed laty badania nad uprawą kosmicznej sałaty prowadził w Toruniu prof. Stanisław Gorgolewski. Mamy już patent na księżycowe rolnictwo?
Skoro mamy wodę, to już połowa sukcesu. Światło daje Słońce. Do tego nawożenie (tu „ludzki materiał" będzie nieoceniony) i można próbować. Nie mówię, że od razu otworzymy księżycowe gospodarstwo rolne, ale krótkoterminowe zabezpieczenie życia ludzi na miejscu jak najbardziej można sobie wyobrazić. Człowiek będzie odzyskiwał wodę, produkował żywność i próbował uniezależnić się od dostaw z Ziemi. Ze schabowym będzie trudniej, ale kuchnię warzywną jak najbardziej wyobrażam sobie na Księżycu. Oczywiście wszystko pod „szkłem". Na Księżycu nie ma atmosfery ani pola ochronnego takiego jak u nas, więc człowiek jest narażony na promieniowanie kosmiczne i słoneczne. Do tego dochodzą mikrometeoryty. U nas wiele takich drobin spala się w atmosferze, a tam po prostu uderzają w grunt. Dlatego mówi się o budowaniu częściowo osłoniętych baz: w zagłębieniach, szczelinach, może pod warstwą gruntu. Taka naturalna lub sztucznie usypana osłona mogłaby chronić przed promieniowaniem i przed drobnymi uderzeniami.

Czyli bogaci czmychną do księżycowych hoteli, a nas zostawią tutaj...
Od dawna mówi się, że ludzkość powinna tworzyć dodatkowe ośrodki cywilizacji poza Ziemią. Nie po to, aby masowo się wyprowadzić, tylko po to, aby kiedyś nie okazało się, iż jedna katastrofa, wojna czy wielki kryzys zniszczą wszystko naraz. Księżyc albo Mars mogłyby być w odległej przyszłości takimi zapasowymi przyczółkami ziemskiej cywilizacji. Nie teraz, nie za chwilę, ale to jest jeden z poważnych argumentów.

Ale tam, gdzie są surowce i bogactwa, szybko pojawiają się konflikty...
Niestety, tak może być. Jeśli zaczynamy myśleć o Księżycu jak o miejscu, gdzie są cenne zasoby energetyczne, od razu pojawia się pytanie o rywalizację. Trzeba o tym myśleć już teraz.

Do kogo właściwie należy Księżyc?
Do nikogo. Państwa umówiły się w XX w., że to, co jest poza Ziemią, nie należy do żadnego kraju. Trochę jak z Antarktydą. Ale od razu pojawia się pytanie praktyczne: jeśli ktoś opracuje technologię wydobycia i zainwestuje w nią gigantyczne pieniądze, to czy naprawdę będzie chciał się tym dzielić z całym światem? Dlatego prędzej czy później trzeba będzie tworzyć nowe prawo kosmiczne, bardziej szczegółowe niż dotąd.

Dożyjemy czasów, w których w księżycowej bazie znajdzie się polski pokoik?
Tu byłbym ostrożny. Gdy byłem dzieckiem i oglądałem „Kosmos 1999", byłem przekonany, że skoro akcja dzieje się w tak niedalekiej przyszłości, to ja, jako dorosły człowiek, będę już żył w czasach księżycowych baz. Jednak technika szybciej podąża w marzeniach niż w rzeczywistości. Możemy więc umówić się na spotkanie w tym pokoiku za jakieś sto lat... ©℗

Jadwiga Jenczelewska

CZARNOBYL 40 LAT TEMU

Gdy śledzimy chaotyczną i wręcz histeryczną wojnę Izraela i USA w Iranie - która miałaby powstrzymać dawną Persję przed budową bomby atomowej i zapobiec katastrofie ludzkości - zapominamy, że największa do tej pory katastrofa z użyciem paliwa jądrowego na naszym globie nie miała nic wspólnego z jakąkolwiek wojną, agresją, armiami czy chorymi ambicjami niezrównoważonych emocjonalnie wodzów, przywódców i prezydentów.

Ta wielka katastrofa nazywana największym i bezprecedensowym atomowym eksperymentem na żywych organizmach naszego globu z wciąż nieznanymi konsekwencjami, rozegrała się piękną wiosną 1986 r., gdy zaczynały kwitnąć bzy i tulipany, a świat nie bał się żadnej wojny; myślał o zbliżającej się majówce i relaksie w dniu Święta Pracy.

Gdy wpiszecie w internetową wyszukiwarkę słowo „katastrofa", natychmiast na pierwszym miejscu pojawia się nazwa „Czarnobyl". W nocy z 25 na 26 kwietnia 1986 r. w reaktorze jądrowym bloku energetycznego nr 4 Czarnobylskiej Elektrowni Jądrowej (w pobliżu miasta Prypeć na Ukrainie) w wyniku awarii po przegrzaniu się rdzenia reaktora, doszło do wybuchu wodoru, pożaru i rozprzestrzenienia się substancji promieniotwórczych. Jak podaje Wikipedia: „Była to największa katastrofa w historii energetyki jądrowej i jedna z największych katastrof przemysłowych XX wieku. Razem z katastrofą w elektrowni jądrowej Fukushima I (Japonia) zakwalifikowano ją do 7. - najwyższego stopnia w skali INES" [międzynarodowa skala zdarzeń jądrowych i radiologicznych]. Wyemitowana z uszkodzonego reaktora chmura, m.in. radioaktywnego jodu, rozniosła się po całej Europie. Dziś teren wokół byłej elektrowni stał się Rezerwatem Czarnobyl.

Jutro mija 40. rocznica tej niewyobrażalnej katastrofy - w ciszy i zapomnieniu, choć ci, którzy ją przeżyli, wiedzą, jak bardzo przeorała ich świadomość. Władze PRL-u podjęły wtedy decyzję o wykorzystaniu płynu Lugola (wodnego roztworu jodku potasu i pierwiastkowego jodu) w celu zablokowania wchłaniania radioaktywnego izotopu jodu-131. Dlatego, panowie Trump i Netanjahu, skończcie tę waszą głupią wojnę, bo nawet nie zauważycie, jak wam się przypalą spodnie od atomu z zupełnie innego źródła. ©℗

eprasa.pl 95dab9294b

Europa bez deszczu od miesięcy

Str. 12-13

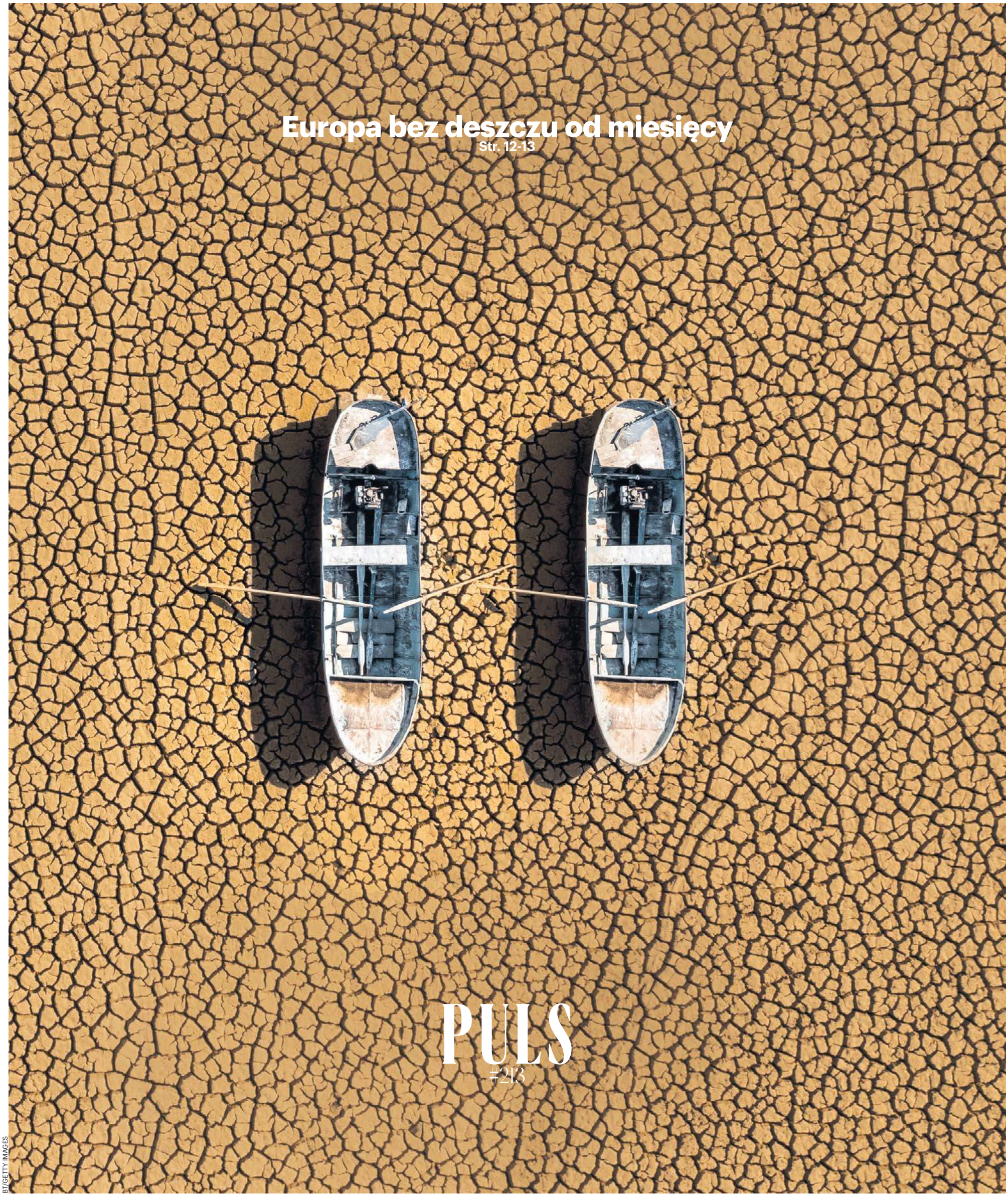

PULS
#213

BT/GETTY IMAGES

eprasa.pl 95dab9294b

Dziennik Zachodni
Piątek, 24.04.2026

– Ostrzeżenia o suszy nie biorą się znikąd. Choć prognozy zapowiadają gwałtowne ulewy, sytuacja w glebie i rzekach pozostaje trudna. Powinniśmy jednocześnie uczyć się życia z suszą i z coraz bardziej niszczącymi opadami nawalnymi – mówi hydrolog, prof. Paweł Rowiński

Anita Czupryn

PROF. PAWEŁ ROWIŃSKI: W WIELU CZĘŚCIACH KRAJU ZACZYNAMY MIEĆ POWAŻNE NIEDOBORY WODY

W ostatnich dniach w Polsce pojawiły się ostrzeżenia przed suszą hydrologiczną. Wydał je Instytut Meteorologii i Gospodarki Wodnej m.in. dla zlewni Warty w województwach łódzkim i śląskim oraz Liswarty w opolskim. Z drugiej strony prognozy pogody zapowiadają krótkie, gwałtowne ulewy. Co właściwie dzieje się dziś z Polską i jak to rozumieć?

Rzeczywiście to może być trudne do zrozumienia, bo te komunikaty pozornie są sprzeczne. Odniosę się najpierw do samej suszy, bo ten rok jest pod tym względem specyficzny. Nie jest inny niż dawniej, ale jest inny niż w ostatnich latach. Pamiętamy przecież, że zimą mieliśmy jednak sporo śniegu, a zwykle wiosną narzekamy, że pokrywy śnieżnej nie było i w związku z tym rośnie zagrożenie suszą. Na tę sytuację trzeba jednak patrzeć kompleksowo. Owszem, mieliśmy najpierw bardzo ciepły grudzień, a potem styczeń przyniósł temperatury, jakie pamiętają z dzieciństwa osoby dojrzałe. Nie było w tym nic nadzwyczajnego, ale w ostatnich latach zdążyliśmy się już odzwyczaić od zim, które były jednocześnie mroźne i śnieżne. To jednak tylko jeden element. Śniegu faktycznie było sporo, natomiast jeśli spojrzymy na statystyki opadów, okaże się, że styczeń był w gruncie rzeczy dość suchy. Kiedy policzy się, ile opadów spadło nad Polską, widać, że było ich znacznie poniżej średniej. Zatem mimo zalegającego śniegu styczeń okazał się miesiącem suchym. Śnieg trochę to rekompensował, bo uwalniał wodę przez dłuższy czas, a około 80 procent Polski było nim pokryte, więc na pewno nie weszliśmy w początek roku z taką suszą jak w latach ubiegłych. Tyle że potem przyszły już mniej korzystne okoliczności. Szczególnie jeśli mówimy o marcu i kwietniu, to praktycznie nad Polską nie było opadów. Przez cały marzec właściwie nie padało. W kwietniu również na prawie całym obszarze kraju do niedawna opadów było bardzo mało. To spowodowało, że znowu pojawiły się znaczne deficyty wody i weszliśmy w okres suszy. I właśnie do tego zaczynamy się przyzwyczajać. Takie krótkotrwałe zawirowania pogodowe mogą być gwałtowne, czasem niebezpieczne, czasem prowadzą do podtopień czy lokalnych zalań, ale nie rekompensują deficytów wody w gruncie. Dlatego ostrzeżenia przed suszą nie biorą się znikąd. To są obserwacje tego, co dzieje się w glebie. Widać, że w wielu częściach kraju zaczynamy mieć niedobory wody. Pewnym miernikiem tego, co dzieje się w przyrodzie, są także nasze rzeki. W przeważającej części notują one stany niskie, czasem średnie, bardzo rzadko wysokie. Sytuacja hydrologiczna wygląda więc mniej więcej tak, jak ją opisałem; ostrzeżenia przed suszą są niestety uzasadnione.

Doprecyzujmy: czym właściwie jest susza hydrologiczna? IMGW mówi właśnie o suszy hydrologicznej, ale słyszymy też o suszy rolniczej czy po prostu o długich okresach bezdeszczowych. Jak odróżnić te zjawiska?

Może nie zanudzajmy czytelników ścisłymi definicjami, ale spróbuję to uporządkować. Zacznę od suszy atmosferycznej – to po prostu długotrwały brak opadów. Zwykle jednak nie mówimy tylko o samym deszczu, lecz łączymy to także z temperaturą, bo kiedy jest długo bez opadów, a do tego utrzymuje się wysoka temperatura i niska wilgotność powietrza, wtedy mamy do czynienia z tym, co nazywamy suszą atmosferyczną albo meteorologiczną. Jeśli po takiej suszy atmosferycznej zasoby wody w glebie są już na tyle małe, że nie zaspokajają potrzeb roślin, wtedy mówimy o suszy glebowej. To właśnie ten moment, kiedy zaczyna się problem dla wegetacji i dla rolnictwa. Do tego dochodzi jeszcze susza hydrologiczna, o której pani wspomniała. Mówimy o niej wtedy, gdy obserwujemy obniżenie poziomu wód w rzekach i jeziorach. Kiedy pojawiają się niżówki, możemy mówić właśnie o suszy hydrologicznej. Jest jeszcze bardziej zaawansowany etap, kiedy zaczyna obniżać się poziom wód gruntowych. To kolejny stopień rozwoju suszy hydrologicznej. W Polsce co jakiś czas mamy do czynienia właściwie ze wszystkimi tymi typami, ale teraz szczególnie groźne jest to, że przechodzimy do suszy glebowej. To oznacza problem dla rolnictwa: w glebie jest mało wody, a właśnie wchodzimy w okres wegetacji, więc teraz tej wody naprawdę bardzo potrzebujemy.

Często słyszę od ekspertów, że jednym z największych problemów w Polsce jest nie tyle sam brak opadów, ile brak zdolności do zatrzymywania wody. Nawet jeśli pojawiają się krótkie, gwałtowne ulewy, to taka woda nie zasila ani gleby, ani zasobów wodnych w taki sposób, jakiego potrzebujemy. Na czym dokładnie polega ten problem?

Pani pytanie łączy w sobie kilka wątków. Jeden dotyczy krótkotrwałych opadów w czasie suszy. Kiedy gleba jest przesuszona, zeskorupiała, twarda, to rzeczywiście woda nie wnika w nią głęboko. Po prostu spływa po powierzchni, następuje szybki spływ powierzchniowy. Nie ma więc w tym paradoksu: silny opad po długim suchym okresie niewiele pomaga glebie. Często prowadzi za to do wezbrań, bo woda szybko trafia do rzek, pojawiają się podtopienia, a sama gleba nadal nie zatrzymuje jej w wystarczającym stopniu. To jest również efekt zmieniającego się charakteru opadów w Polsce. Coraz częściej opady trwają krótko, ale są bardzo intensywne, a jednocześnie wydłużają się okresy suche. To odwrotność tego, do czego byliśmy przyzwyczajeni kiedyś, gdy deszcz potrafił padać przez wiele dni. Bywał uciążliwy dla ludzi, ale rolnicy byli zadowoleni, bo taka woda spokojnie i skutecznie wsiąkała w glebę. To jest jedna część odpowiedzi. Druga dotyczy samego zatrzymywania wody. To już kwestia gospodarowania wodą, czy to w skali państwa, czy lokalnie. Musimy uczyć się zatrzymywać wodę tam, gdzie spada. Taka rozproszona retencja jest dziś niezwykle istotna. Kiedy mówimy, że sobie z tym nie radzimy, to dlatego, że nadal zatrzymujemy tej wody za mało. Oczywiście warto dodać, że zachodzą też pozytywne zmiany. Uczymy się tego, powstają różne programy, są państwowe zachęty do zatrzymywania wody, również na poziomie gmin i poszczególnych regionów. Coś się więc dzieje, ale dzieje się zbyt wolno i na zbyt małą skalę. I to jest właśnie problem.

BUDOWANIE NASZEJ ODPORNOŚCI, ZARÓWNO NA SUSZĘ, JAK I NA POWÓDŹ, OZNACZA TAKŻE ZMIANĘ SPOSOBU ZAGOSPODAROWANIA PRZESTRZENNEGO KRAJU

Dlaczego z krajobrazu pogodowego znika ten zwyczajny deszcz, który siąpi przez cały dzień i spokojnie wsiąka w ziemię, a coraz częściej zastępują go nagłe, gwałtowne ulewy? To znak zmiany klimatu?

Absolutnie tak. Każdy wzrost temperatury o jeden stopień powoduje, że atmosfera może wchłonąć o około 7 procent więcej wilgoci. Ta wilgoć się gromadzi, a kiedy dochodzi do nasycenia, uwalnia się w postaci intensywnych, gwałtownych opadów, najczęściej właśnie deszczów nawalnych. Polski klimat zaczyna przypominać ten, który kilkadziesiąt lat temu obserwowano bardziej na południu Europy, choćby na Węgrzech. Można powiedzieć, że pod względem klimatycznym trochę przesuwamy się na południe. Ocieplenie klimatu wyraźnie wpływa więc na charakter opadów. A jeśli do tego dochodzi jeszcze wyższa temperatura, mamy dodatkowy efekt: szybsze parowanie. To z kolei jeszcze bardziej sprzyja suszy.

Na ile za ten nowy rytm odpowiada sama atmosfera, a na ile człowiek: osuszanie mokradeł, prostowanie rzek, betonowanie miast, melioracja podporządkowana szybkiemu odprowadzaniu wody? Co tu działa najgorzej?

Wymieniła pani bardzo ważne elementy. Mamy tu splot dwóch czynników. Z jednej strony przyrodniczych. Po pierwsze: jesteśmy w takim miejscu Europy, w którym i tak nie mamy szczególnie dużych zasobów wody. Nad Polską zatrzymuje się jej znacznie mniej niż w wielu innych krajach Europy. To jedna sprawa. Do tego dochodzą zmiany klimatu, które, choć mają charakter przyrodniczy, to przecież są przede wszystkim skutkiem działalności człowieka. One wywołują te efekty, o których już mówiliśmy. Ale prawdą jest też to, że przez długi czas dominował u nas taki paradygmat gospodarowania wodą, zgodnie z którym należało ją jak najszybciej odprowadzać wszędzie tam, gdzie zalegała. Nie lubiliśmy błota, nie lubiliśmy mokradeł, wodę chcieliśmy odprowadzić do rzek, a najlepiej jak najszybciej do morza, bo wydawało się, że to najprostszy sposób ochrony także przed powodzią. Stąd prostowanie rzek, skracanie ich biegu i wszystkie te działania, o których pani wspomniała. Do tego dochodzi jeszcze urbanizacja. Miasta są coraz gęściej zaludnione i zagospodarowane w taki sposób, że przybywa powierzchni uszczelnionych. Wracamy więc do tego, o czym mówiliśmy przed chwilą: woda po betonie bardzo szybko spływa do rzek, zamiast być zatrzymana na miejscu. Można więc powiedzieć, że sami sobie w pewnym sensie pomogliśmy w pogłębianiu tego problemu. Właśnie dlatego tak ważne jest inteligentne i mądre gospoda-

eprasa.pl 95dab9294b

FOT. ŁUKASZ GDAK

Prof. Rowiński: Źle wyglądamy w Polsce z prostej przyczyny: u nas tej wody, zwłaszcza powierzchniowej, jest po prostu mało

rowanie wodą. W Polsce pojawia się coraz więcej programów, które skłaniają do innego projektowania miast, do myślenia o terenach zielonych i o takich rozwiązaniach, które wodę zatrzymują. Tyle że ten proces nadal przebiega zbyt wolno. A budowanie naszej odporności, zarówno na suszę, jak i na powódź, oznacza także zmianę sposobu zagospodarowania przestrzennego kraju.

Raporty klimatyczne i analizy Europejskiej Agencji Środowiska pokazują, że w Europie nasilają się zarówno susze, jak i epizody bardzo intensywnych opadów. Jak to konkretnie przekłada się na Polskę? Jak wyglądamy na tle innych krajów Europy?

Źle wyglądamy z prostej przyczyny: u nas tej wody, zwłaszcza powierzchniowej, jest po prostu mało. Istnieje taka statystyka, może nie idealna, ale często używana, która pokazuje, ile wód powierzchniowych przypada na mieszkańca w ciągu roku. I według niej mamy mniej więcej trzykrotnie mniej wody niż wynosi średnia w innych krajach Unii Europejskiej. To nie jest wskaźnik, który mówi wszystko, ale dobrze pokazuje skalę problemu. A kiedy dochodzą do tego procesy, o których pani mówiła i które opisują zarówno raporty agencji europejskich, jak i raporty IPCC (Intergovernmental Panel on Climate Change, czyli Międzyrządowy Zespół ds. Zmian Klimatu – red.), to obraz staje się jeszcze bardziej niepokojący. Charakter opadów wyraźnie się zmienia: przez długi czas jest sucho, a kiedy deszcz już się pojawia, bywa bardzo intensywny i krótki. W Polsce obserwujemy dokładnie to samo. Pod tym względem nie różnimy się od reszty Europy. Dlatego właśnie co jakiś czas mamy do czynienia z katastrofalnymi powodziami, jak choćby w 2024 roku w rejonie Nysy Kłodzkiej i na terenach sąsiednich. A przecież mimo tej powodzi nie był to rok szczególnie mokry, przeciwnie, był bardzo suchy. To pokazuje, że o skali strat coraz częściej decyduje nie suma opadów, ale gwałtowność samych zjawisk. I to nie jest wyłącznie polska specyfika. Kiedy podobne opady nawalne występowały w Niemczech czy Belgii, tam również nie potrafiono sobie z nimi poradzić. Skutki były katastrofalne: ogromne straty materialne i ofiary w ludziach. Mamy też w pamięci obrazy z 2024 r. z Walencji. Gwałtowność zjawisk to coś, do czego musimy się przyzwyczajać i z czym musimy nauczyć się żyć. Można powiedzieć, że w Europie zmiany klimaty wyostrzają problemy, które już mamy – tam, gdzie jest już sucho będzie jeszcze bardziej sucho.

Co dziś najbardziej niepokoi pana jako hydrologa? Czy jest to sucha gleba, niski stan rzek, obniżający się poziom wód gruntowych czy może to, że te wszystkie zjawiska zaczynają się na siebie nakładać?

My, hydrolodzy, musimy patrzeć na to kompleksowo. Zresztą kiedy mówimy o gospodarowaniu wodą, również musimy myśleć o nim w sposób zintegrowany. Dlatego zawsze podkreślam, że nie możemy próbować rozwiązywać tylko jednego problemu, przygotowywać rozmaitych rozwiązań, technicznych czy nietechnicznych, na przykład dla przeciwdziałania skutkom suszy, a jednocześnie zapominać o ochronie przeciwpowodziowej. To wszystko jest ze sobą powiązane. Zresztą trochę już dziś o tym rozmawialiśmy: po długich okresach suchych przychodzą powodzie. Musimy więc przygotowywać się na to wszystko jednocześnie. Do tego dochodzą problemy z jakością wody, które przybierają na sile podczas zjawisk ekstremalnych. Kiedy pyta mnie pani, co najbardziej mnie martwi, to odpowiem, że przede wszystkim to, że wraz ze zmianą klimatu wszystkie te procesy ulegają intensyfikacji. Zjawiska, które mają charakter gwałtowny, stają się coraz silniejsze. I prawdę mówiąc, obrona przed tym staje się coraz trudniejsza. Dlatego budowanie naszej odporności społecznej na zjawiska katastrofalne powinno być jednym z priorytetów państwa. W Polsce zjawiska katastrofalne to przede wszystkim powodzie i susze. Na ich tle wszystkie inne zagrożenia mają zdecydowanie mniejsze znaczenie.

Coraz częściej słyszymy, że Polska stepowieje. Rzeczywiście tak jest? W sklepach ogrodniczych pojawiły się oliwki, niektórzy żartują, że warto już dziś je sadzić, to za 20 lat będziemy mieli gaje oliwne. Naprawdę idziemy w tym kierunku, czy słowo „stepowienie" brzmi za mocno?

Powiedziałbym tak: to są publicystyczne określenia. Na pewno nie obserwujemy jeszcze w Polsce procesu stepowienia. Natomiast obserwujemy te zjawiska, o których już mówiliśmy, czyli coraz dłuższe okresy suche. Polska jest krajem deficytowym pod względem wody w wielu aspektach, ale mamy na przykład stosunkowo zasobne wody gruntowe, a to daje nam pewien poziom bezpieczeństwa. Dużo wody jest też w sposób naturalny zatrzymane w krajobrazie, wciąż mamy przecież wiele jezior. Oczywiście wraz ze zmianami klimatu możemy obserwować różne zjawiska, w tym zmianę szaty roślinnej. Na przykład w pewnym momencie w Polsce może być coraz mniej świerków, bo to gatunek, który m.in. potrzebuje sporo wody. To zresztą jest bardziej skomplikowany proces, bo na południu kraju dochodzą przykładowo silne wiatry nie sprzyjające temu gatunkowi. Zmiany klimatyczne uruchamiają bardzo wiele takich procesów, natomiast stepowienie jest zjawiskiem dużo dalej posuniętym. Myślę więc, że musimy uważać na słowa, żeby bez potrzeby nie straszyć społeczeństwa Mamy wystarczająco dużo sygnałów alarmowych.

Co roku jeżdżę nad Biebrzę obserwować ptaki. Kiedyś mówiło się o bagnach biebrzańskich, dziś coraz częściej można tam chodzić suchą stopą. Można odnieść wrażenie, że dawny krajobraz Polski znika: łąki i rozlewiska, które potrzebowały wilgoci, zaczynają wysychać, ptaki, które kiedyś przylatywały tam regularnie, dziś pojawiają się tylko na chwilę albo znikają zupełnie.

To prawda, ale to nadal nie jest jeszcze stepowienie. Natomiast na Biebrzy mieliśmy ogromne problemy z pożarami, właśnie w wyniku braku opadów i suszy. Lasy biebrzańskie w tamtej okolicy również mocno ucierpiały od ognia. Podobnie wygląda sytuacja w układzie narwiańskim, w wielokorytowym systemie Narwi, na obszarze Narwiańskiego Parku Narodowego. Tam również coraz rzadziej widzimy tę przyrodę, do której byliśmy przyzwyczajeni. Ten wielokorytowy, piękny, unikalny, anastomozujący system rzeczny coraz rzadziej pokazuje wodę w swoich licznych korytach. Tak więc oczywiście, zmiany są widoczne.

Jak może wyglądać Polska za 10-20 lat? Będzie krajem o innym pejzażu niż ten, który pamiętamy z dzieciństwa?

Myślę, że to są jednak procesy bardziej długotrwałe i że perspektywa 10-20 lat jest jeszcze zbyt krótka, by mówić o bardzo wyraźnych, łatwo dostrzegalnych zmianach krajobrazu. To będzie raczej dłuższy proces. Ale oczywiście, jeśli zmiany klimatyczne będą postępować – a będą, to, jak już mówiliśmy, szata roślinna może się zmieniać, krajobraz również, bo przyroda będzie musiała sobie z tym jakoś poradzić. Ale ja jestem też optymistą i myślę, że my również się uczymy. Na przykład gospodarowanie wodą będzie wyglądało inaczej, bardziej w zgodzie z naturą. Nauczymy się tego, o czym cały czas tu mówimy: zatrzymywać wodę tam, gdzie spada, a nie tylko w wielkich zbiornikach retencyjnych. Nauczymy się też mądrej ochrony przeciwpowodziowej. Szukajmy więc również tych bardziej optymistycznych elementów, wynikającej z wiary w mądrość człowieka. To byłaby moja odpowiedź.

A co pana dziś najbardziej irytuje w publicznej rozmowie o suszy?

Po pierwsze, to, że czasami zbyt łatwo folgujemy sobie w fantazjach i w bardzo skrajnych poglądach, czy to w jedną, czy w drugą stronę, na temat ochrony i gospodarowania wodą. W komentowaniu tych spraw trzeba zachowywać rozsądek. I wydaje mi się, że najlepiej byłoby, gdyby te wszystkie komentarze były oparte na wiedzy, bo tego czasem w debacie po prostu brakuje. Pojawiają się różne niepotwierdzone informacje czy sądy, które nie mają oparcia w faktach i w coraz większej wiedzy naukowej. Dlatego zachęcałbym do tego, żeby to była debata, jak mówią Brytyjczycy, evidence based, czyli oparta na tym, co zostało udowodnione albo rzeczywiście zaobserwowane.

CV

FOT. MAT. PRAS

Prof. dr hab. Paweł Rowiński
Członek rzeczywisty PAN, dyrektor Instytutu Geofizyki Polskiej Akademii Nauk, przewodniczący zarządu europejskiego oddziału Międzynarodowej Asocjacji Badań i Inżynierii Środowiska Wodnego (IAHR), Prezes ALLEA – Europejskiej Federacji Akademii Nauk.

eprasa.pl 95dab9294b

Dziennik Zachodni
Piątek, 24.04.2026

WYSTARCZYŁO OTWORZYĆ TO NIEZWYKŁE MIEJSCE

Hala dawnej strażnicy w Bytomiu, wraz z przestrzenią podwórza między ulicami Strażacką a Podgórną, zyskała inwestora. Rok temu odbyło się tu spotkanie z cyklu Mistrzowie Architektury

Magdalena Nowacka-Goik

Po raz pierwszy hala dawnej strażnicy w Bytomiu, wraz z przestrzenią podwórza między ulicą Strażacką a Podgórną, została otwarta w czerwcu 2025 roku. Dosłownie po raz pierwszy, bo przez ponad 100 lat w tym miejscu rezydowali strażacy. Na spotkanie z cyklu Mistrzowie Architektury przyjechało wiele osób. Czy był wśród nich inwestor i zobaczył potencjał tego miejsca? Fakt jest taki, że jak udało się ustalić DZ, niecały rok od tego wydarzenia działka z byłą remizą nareszcie znalazła nowego właściciela.

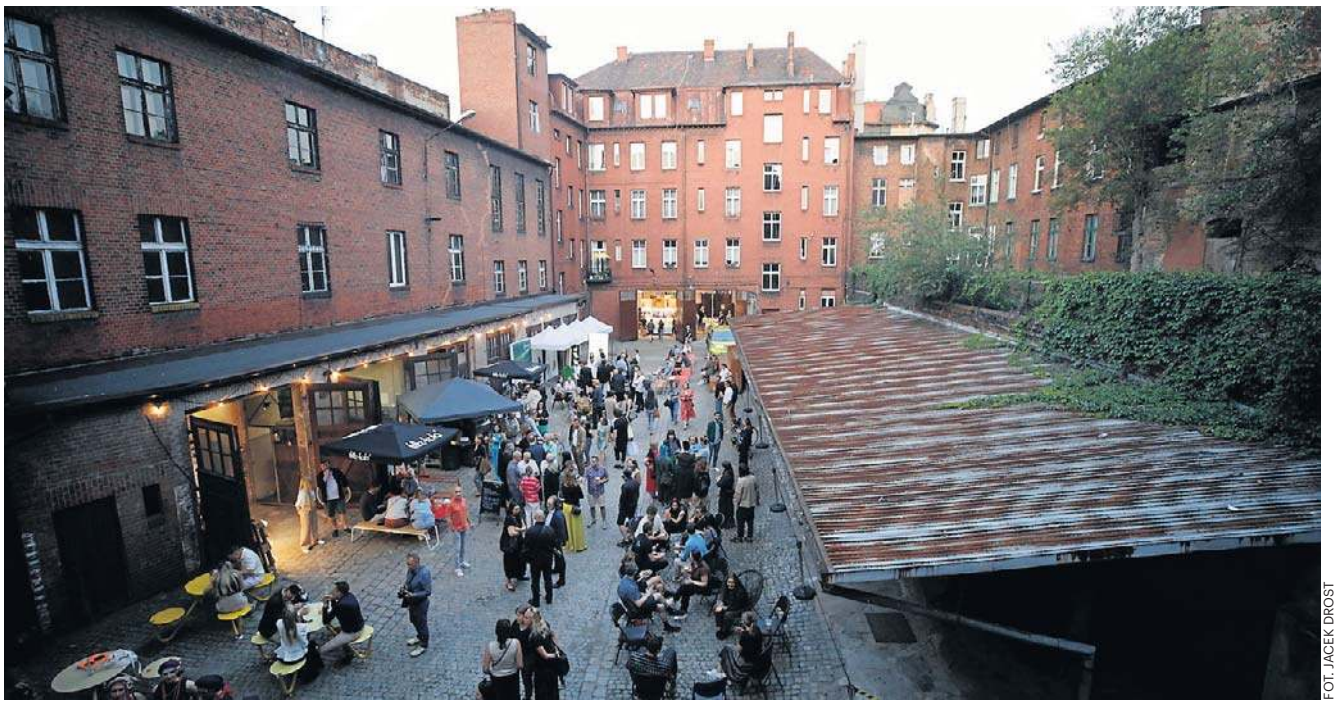

FOT. JACEK DROST

Czerwiec 2025 r. Tak wygląda wieczór na dziedzińcu kwartału między kamienicami od ul. Podgórnej i Strażackiej

FOT. JACEK DROST

Na imprezie Mistrzowie Architektury było wielu gości

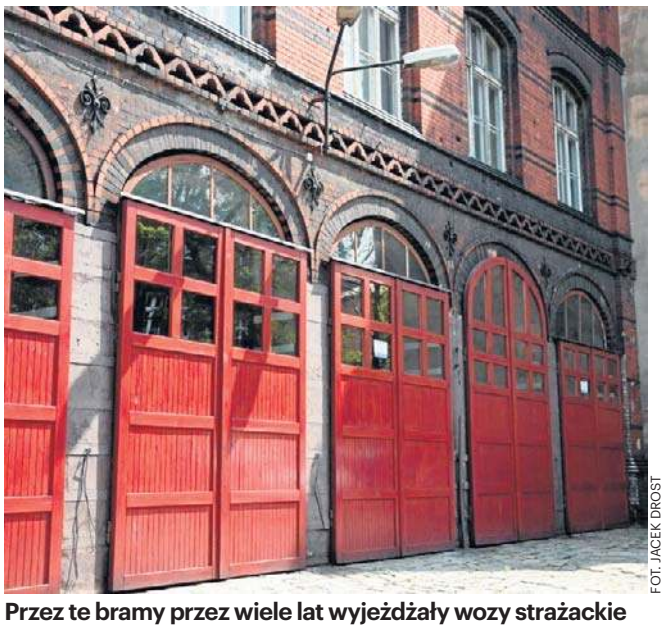

FOT. JACEK DROST

Przez te bramy przez wiele lat wyjeżdżały wozy strażackie

Pomysłów nie brakowało

Przeniesienie tu Galerii Motoryzacji i Techniki, utworzenie food hall w stylu warszawskiej Hali Koszyki, zorganizowanie Muzeum Historii Bytomia. A może budowa mieszkaniowych loftów? Pomysłów na zagospodarowanie XIX-wiecznego gmachu dawnej strażnicy nie brakowało, ale realia są takie, że potrzebne były poważne inwestycje i pieniądze, by przystosować budynek do nowych funkcji. Gmina ich nie miała, więc postanowiła poszukać inwestora. Trochę to trwało, ale jak dowiedział się nieoficjalnie DZ, klamka zapadła. Jest nowy właściciel i wiemy, co planuje w tym miejscu.

Sześć lat czekała na nowe otwarcie. Wcześniej urzędowali tu strażacy

Sześć lat temu, w czerwcu 2020 roku, bytomscy strażacy przeprowadzili się do nowej siedziby przy ulicy Łużyckiej. Od tego czasu dawny budynek strażnicy stał pusty. W samym centrum miasta, między Rynkiem a Placem Sobieskiego, z jednym wejściem naprzeciwko Szkoły Podstawowej nr 3 (chodziła do niej Karin Stanek, gwiazda big beatu), łącznikiem i drugim wejściem od strony ulicy Podgórnej.

Historia straży pożarnej w Bytomiu zaczyna się na początku XIX wieku, kiedy powstało Państwowe Towarzystwo Ubezpieczenia od Ognia. Wzmianki o pierwszej remizie zlokalizowanej w Rynku (obecnie Rynek nr 26) pochodzą sprzed 1870 roku. Wpisy w teczkach archiwum budowlanego miasta wskazują, że nie była to zorganizowana straż pożarna, lecz obywatelska forma samopomocy, gdzie indziej występująca jako związki sikawkowe. W tamtych latach władze miejskie nie widziały potrzeby powołania zawodowej straży pożarnej, utrzymując nadal obowiązkową służbę przeciwpożarową wszystkich mieszczan, zastąpioną później utworzeniem straży ochotniczej, którą miasto zaopatrywało jedynie w odpowiedni sprzęt.

Za początek zorganizowanego pożarnictwa miasta uznaje się 1874 r. Wtedy to powołano Ochotniczą Straż Pożarną wraz z wchodzącą w jej skład drużyną sanitarną. Siedzibą był kompleks budynków z dwiema wspinalniami, mieszkaniami służbowymi oraz stajnią przy ul. Hospitalstrasse (obecnie ul. Strażacka 3). Wzniesiony został według projektu Karla Koźlika w stylu historyzmu i modernizmu. W 1904 roku powołano Miejską Zawodową Straż Pożarną, a dotychczasowy budynek rozbudowano i połączono z zabudowaniami przy ul. Podgórnej. W latach następnych nadbudowano budynek główny straży od strony ul. Strażackiej oraz rozbudowano zaplecze od podwórza, wyposażając je w wieżę do ćwiczeń i pomieszczenia gospodarcze. W takiej formie i w tym miejscu budynki straży pożarnej zachowały się do dziś.

W pierwszej połowie XIX w. bytomscy strażacy mogli poszczycić się nowinką techniczną – plutonem rowerowym. Przewoził on tzw. przyczepki rekwizytowe ze sprzętem, co wraz z siecią hydrantową zapewniało sprawne prowadzenie działań w zwartej zabudowie miejskiej. Pluton zabezpieczał miejsce pożaru do czasu przybycia drużyn konnych.

Wyprowadzili się do nowej siedziby przy ulicy Łużyckiej

Mimo że przez ostatnie lata remiza praktycznie nie spełniała już nowoczesnych wymogów (brak ześlizgów, mało stanowisk garażowych, wąskie przejścia oraz wąskie bramy garażowe), a swoje zrobiły też szkody górnicze, strażacy bytomscy zawsze plasowali się wśród najlepszych. W 2020 roku w końcu doczekali się jednak miejsca, gdzie bez problemu mieszczą się ich samochody i sprzęt. Opuścili więc budynek przy ul. Strażackiej.

Miasto od kilku lat szukało inwestora. Mimo licznych przetargów nie udawało się sprzedać nieruchomości. Aż do teraz. Na sprzedaż nieruchomości został ogłoszony przetarg z ceną wywoławczą 1,5 mln złotych. Dotyczył budynku przy ul. Strażackiej 3 i lokalu niemieszkalnego wraz z niewydzieloną częścią działki gruntu przy ul. Podgórnej 6/1. Nieoficjalnie dowiedzieliśmy się także, że spółka Silesia Revalor Sp. z o.o., która została nowym nabywcą, gmach po strażnicy zamierza przerobić na loftowe mieszkania.

eprasa.pl 95dab9294b

MATERIAŁ INFORMACYJNY ŚLĄSKIEGO FUNDUSZU ROZWOJU

0011506998

Nowa strategia inwestycyjna Śląskiego Funduszu Rozwoju dla rozwoju regionu

Redakcja: W marcu tego roku podjęto uchwałę o zmianie strategii inwestycyjnej dla Śląskiego Funduszu Rozwoju. Co w praktyce się zmienia?

Joanna Schmid, Prezes Zarządu Śląskiego Funduszu Rozwoju:
Dziś Śląski Fundusz Rozwoju pełni rolę regionalnego hubu finansowego, który równolegle udziela finansowania w trzech głównych obszarach – zarówno w obszarze MŚP, jednostek samorządu terytorialnego oraz współpracy z pośrednikami finansowymi, którym finansujemy wkład własny.

W tym roku robimy krok dalej – będziemy mogli bezpośrednio angażować kapitał w przedsiębiorstwa – wchodzić w projekty inwestycyjne jako partner kapitałowy. To oznacza, że publiczne środki będą mogły realnie zasilać publiczne i prywatne inwestycje, przyspieszając ich rozwój i skalę.

To odpowiedź na bardzo konkretną potrzebę rynku. Firmy w województwie śląskim mają pomysły, kompetencje i ambicje, ale często brakuje im kapitału, który pozwoliłby realizować projekty o większym znaczeniu – nie tylko dla nich samych, ale dla całego regionu.

Joanna Schmid - Prezes Zarządu Śląskiego Funduszu Rozwoju Sp. z o.o.

R: Mówimy więc o nowym podejściu do finansowania gospodarki?

JS: Zdecydowanie tak. Chcemy być nie tylko instytucją finansującą, ale także partnerem strategicznym dla przedsiębiorców i dla regionu.

Nowy instrument – Śląski Fundusz Kapitałowy – to odpowiedź na potrzebę zwiększenia dostępności kapitału dla projektów kluczowych dla regionu, często podwyższonego ryzyka. Mówimy o zadaniach realizowanych często na dużą skalę i w sektorach kluczowych dla przyszłości gospodarki.

Chcemy inwestować w projekty z obszarów energetyki, transformacji czy projekty dual-use, czyli takie, które mogą mieć zastosowanie zarówno cywilne, jak i związane z bezpieczeństwem, a także obszarów takich jak med-tech, life science, edukacja technologiczna, cyfryzacja – w tym cybersecurity.

Planowana alokacja tego instrumentu to 100 milionów złotych. Będziemy inwestować od kilku do kilkunastu milionów złotych w pojedyncze projekty, z perspektywą długoterminowego zaangażowania.

R: To dość odważny kierunek – publiczne środki wchodzą w prywatne przedsięwzięcia.

JS: Tak, ale to kierunek, który jest dziś standardem w najbardziej rozwiniętych gospodarkach. Jeśli chcemy przyspieszyć rozwój regionu i realnie konkurować z zachodnimi rynkami, musimy zwiększyć skalę inwestycji w innowacje i projekty strategiczne.

Kapitał publiczny może pełnić rolę katalizatora – uruchamiać inwestycje, które bez tego wsparcia nie miałyby szans powstać albo rozwijałyby się znacznie wolniej.

Chcę podkreślić, że mówimy o inwestycjach przemyślanych, wpisujących się w Strategię Rozwoju Województwa Śląskiego „Śląskie 2030" oraz z wybranymi priorytetami RPO WSL 2014-2020. To nie są przypadkowe projekty – to działania, które mają realnie wpływać na gospodarkę regionu, jego bezpieczeństwo i konkurencyjność.

R: Czyli można powiedzieć, że region wchodzi na poziom bardziej „inwestorski", a nie tylko „wspierający"?

JS: Dokładnie tak. Do tej pory dominowało podejście polegające na wspieraniu przedsiębiorców poprzez instrumenty dłużne – i to nadal jest bardzo ważne.

Natomiast dziś potrzebujemy także podejścia inwestorskiego. Takiego, w którym województwo – poprzez Śląski Fundusz Rozwoju – staje się partnerem w realizacji dużych projektów, współdzieli ryzyko, ale też uczestniczy w budowaniu sektorów takich jak energetyka czy projekty dual-use. Tam często barierą nie jest pomysł czy kompetencje, ale właśnie dostęp do kapitału na odpowiednim poziomie.

Dlatego ważne jest, by na poziomie regionu wszyscy interesariusze wzajemnie się uzupełniali w realizacji zadań i tym samym multiplikowali efekty pracy.

R: VC to zupełnie nowe zadania dla ŚFR – czy jako spółka jesteście na to przygotowani?

JS: Skala działań i odpowiedzialność, jaka się z nimi wiąże, są bardzo duże. Jednocześnie mam pełne przekonanie, że jako Śląski Fundusz Rozwoju będziemy w stanie te zadania skutecznie zrealizować. Od lat budujemy nasze know-how w zakresie finansowania przedsiębiorstw, współpracujemy z biznesem, samorządami i instytucjami otoczenia gospodarczego.

Dziś jesteśmy w miejscu, w którym możemy zrobić kolejny krok – wejść w bardziej zaawansowane instrumenty finansowe. Obecnie jesteśmy w trakcie przygotowywania się do realizacji nowych zadań, w ciągu kilkunastu najbliższych tygodni zbudujemy procedury i narzędzia, by te procesy wprowadzić w sposób odpowiedzialny, przemyślany i skuteczny. A to, w mojej ocenie, jest kluczowe.

R: ŚFR w tym roku również – poprzez nowy produkt – będzie brał aktywny udział w procesie transformacji. Co to za instrument?

JS: ReSTART to aż 100 mln złotych na transformację regionu i bardzo ważny element naszej nowej strategii. To pożyczka dedykowana inwestycjom realizowanym na terenach pogórniczych i poprzemysłowych.

Chcemy, aby te obszary – często przez lata niedostatecznie wykorzystywane – stały się przestrzenią dla nowych inwestycji: energetycznych, logistycznych i produkcyjnych.

Parametry tego instrumentu są bardzo konkurencyjne. Mówimy o pożyczkach od 2 do 20 milionów złotych, z okresem spłaty nawet do 15 lat (dla JST 20 lat) i preferencyjnym oprocentowaniem, które może zaczynać się od poziomu 0,5%.

Co istotne – nie ma prowizji ani dodatkowych opłat, a finansowanie może obejmować nawet 100% kosztów inwestycji. To są naprawdę atrakcyjne warunki, które mają pobudzić rozwój w kluczowych obszarach transformacji.

R: Jakie konkretnie obszary mogą być finansowane w ramach produktu ReSTART?

JS: ReSTART został zaprojektowany jako instrument wspierający bardzo szerokie spektrum inwestycji, które mają znaczenie dla transformacji gospodarczej województwa śląskiego. Nie ograniczamy się do jednej branży – patrzymy na rozwój regionu w sposób kompleksowy.

Finansowanie może obejmować projekty związane z budową nowoczesnej gospodarki – w tym rozwój przedsiębiorstw, zwiększanie ich konkurencyjności czy wdrażanie nowych technologii. Istotnym obszarem jest również infrastruktura – zarówno transportowa, jak i społeczna, zdrowotna czy edukacyjna.

Duży nacisk kładziemy na transformację energetyczną i środowiskową. Wspieramy inwestycje w efektywność energetyczną, odnawialne źródła energii, gospodarkę niskoemisyjną oraz działania związane z ochroną środowiska i racjonalnym wykorzystaniem zasobów.

ReSTART obejmuje także projekty rewitalizacyjne, które pozwalają przywracać nowe funkcje terenom poprzemysłowym i pogórniczym, oraz inicjatywy związane z cyfryzacją – budujące nowoczesne, „cyfrowe Śląskie".

To pokazuje, że mówimy o instrumencie, który nie tylko finansuje pojedyncze inwestycje, ale realnie wspiera zmianę struktury gospodarczej regionu – w kierunku bardziej nowoczesnym, zrównoważonym i odpornym na przyszłe wyzwania.

R: Kto konkretnie może skorzystać z produktu ReSTART? Czy jest on skierowany tylko do wybranych branż lub dużych inwestorów?

JS: Mogą z niego korzystać nie tylko przedsiębiorcy, ale również podmioty publiczne i społeczne, które realizują inwestycje istotne z punktu widzenia rozwoju województwa.

W praktyce oznacza to, że wsparcie oferujemy zarówno do jednostek samorządu terytorialnego, ich związków i stowarzyszeń, spółek z większościowym udziałem JST, jak i podmiotów realizujących zadania publiczne.

Istotną grupą beneficjentów są także podmioty działające w obszarze energetyki i rozwoju lokalnego – takie jak spółdzielnie energetyczne czy lokalne grupy działania – w tym spółdzielnie i wspólnoty mieszkaniowe czy TBS-y.

Oczywiście bardzo ważnym odbiorcą tego instrumentu są przedsiębiorcy – zarówno działający samodzielnie, jak i w formule partnerstw, w tym partnerstw publiczno-prywatnych.

Transformacja regionu to proces, który wymaga współpracy wielu środowisk – administracji, biznesu i organizacji społecznych. ReSTART ma być właśnie narzędziem, które tę współpracę umożliwia i realnie wspiera.

R: Czyli mamy dwa równoległe kierunki – kapitał i finansowanie dłużne?

JS: To jest świadoma strategia. Z jednej strony rozwijamy instrumenty kapitałowe – dla projektów dużych, innowacyjnych, statystycznie często bardziej ryzykownych, ale też o dużym potencjale.

Z drugiej strony kontynuujemy i wzmacniamy instrumenty dłużne, takie jak ReSTART czy inne produkty pożyczkowe, które wspierają przedsiębiorców w bardziej klasycznym modelu rozwoju.

Dodatkowo pracujemy nad kolejnymi rozwiązaniami – m.in. dedykowanymi dla północnej części województwa, która nie została objęta wsparciem z Funduszu Sprawiedliwej Transformacji.

R: W jakim kierunku, Pani zdaniem, będzie zmierzała gospodarka województwa śląskiego w najbliższych latach?

JS: Jesteśmy w momencie bardzo dynamicznych zmian. Transformacja energetyczna, rozwój nowych technologii, cyfryzacja, ale też rosnące znaczenie bezpieczeństwa gospodarczego i przemysłowego – to wszystko wpływa na kierunek rozwoju regionu – i jestem przekonana, że możemy się stać – jako województwo – hubem nowoczesnego przemysłu.

Śląsk ma ogromny potencjał, żeby stać się jednym z najważniejszych ośrodków nowoczesnego przemysłu w tej części Europy. Mamy infrastrukturę, zaplecze akademickie, doświadczenie przemysłowe i – co bardzo ważne – wysoko wykwalifikowane kadry. Ten potencjał należy dobrze wykorzystać, poprzez podział ról, procesów, zadań i odpowiedzialności w obszarze transformacji pomiędzy instytucje i podmioty, tak by w sposób najbardziej efektywny wykorzystać szansę, która przed nami stoi.

Wywiad zrealizowano w trakcie Europejskiego Kongresu Gospodarczego.

eprasa.pl 95dab9294b

Dziennik Zachodni
Piątek, 24.04.2026

Paweł Pawlik

ADAM GAWĘDA. SPOWIEDŹ MINISTRA Z PIS. PEGASUS, ZIOBRO I POLITYCZNA ZEMSTA

– Osiem lat reformowania prokuratury i sądownictwa, tworzenie nowych instrumentów represji i inwigilacji, wykorzystywanie służb do politycznych zadań. Jak to jest z tymi reformami Ziobry, skoro ich twórca ucieka przed wymiarem sprawiedliwości, którego jest autorem? – mówi Adam Gawęda, były parlamentarzysta i wiceminister w rządzie PiS

Jest pan jeszcze w PiS?
Nie wiem, trudno powiedzieć.

Rzucił pan legitymacją?
Nie, nie rzuciłem. Nie dostałem też żadnej informacji, że jestem wykluczony.

Składki pan płaci?
Nie płacę. Od grudnia 2023, kiedy trafiłem do aresztu.

W areszcie spędził pan dziewięć miesięcy.
Areszt w gruncie rzeczy był karą przed wyrokiem. Byłem poddany nieprawdopodobnej presji. Działania służb daleko wykraczające poza przyjęte normy i skierowanie przeciwko mnie potężnego aparatu inwigilacji miały jeden cel, zapewne polityczny - całkowita eliminacja.

Wsadzili pana swoi?
Trudno jednoznacznie stwierdzić, kto swój, a kto nie swój. Można raczej powiedzieć, że wymiar sprawiedliwości realizujący zadania według politycznego zapotrzebowania.

To znaczy?
Prowadzono wobec mnie działania, których celem była eliminacja konkurencji. Nie wiem, ile było prowadzonych spraw wobec ówczesnych naszych konkurentów politycznych, a ile działań skierowanych na totalną inwigilację ludzi z obozu Zjednoczonej Prawicy. Przypuszczam, że znacznie większe siły i środki skierowane były na inwigilację wewnętrznej konkurencji. Jeśli ktoś nie akceptował modelu działania Zbigniewa Ziobry, musiał się liczyć z takimi działaniami.

Ta świadomość ofiary politycznych rozgrywek była najtrudniejsza, kiedy siedział pan w celi?
Nie sama świadomość, kto stał za tymi rozgrywkami, była najtrudniejsza. Dla mnie szczególnie dotkliwa była samotność, przypadająca na okres świąt Bożego Narodzenia, czasu rodzinnych spotkań. Pierwszy miesiąc był najtrudniejszy, tęsknota za najbliższymi, za rodziną, za wszystkimi, którzy zasiadają do stołu wigilijnego. Całymi dniami czekałem na godzinę, w której mogę zadzwonić do córki, siostry. Z żoną nie mogłem się kontaktować. Myślę, że wiara, którą wyniosłem z domu, pozwoliła mi ten okres przetrwać. Dała mi siłę. W pewnym momencie doszedłem do przekonania, że ten czas powinienem poświęcić na coś wartościowego, rozpocząć jakieś ważne zadanie. I wtedy też zrodziła się myśl napisania książki - utrwalenia wszystkich wspomnień, refleksji i rozmów z nieżyjącym księdzem profesorem Konradem Kelerem. Codziennie sporo czasu poświęcałem na analizę naszych spotkań i wielogodzinnych rozmów w Sulejówku, gdzie ojciec Konrad po osiemnastu latach pracy w Rzymie zamieszkał. Był to wybitny człowiek, kochający Boga i bliźniego, głęboko zakorzeniony w teologii i filozofii. Myślę, że niedługo ukaże się ta książka.

Co z zarzutami? Według prokuratury wziął pan ponad 170 tys. zł łapówki w związku z funkcją sekretarza stanu w Ministerstwie Energii. Zarzuty dotyczą także nieprawidłowości przy prowadzeniu kampanii wyborczej.
Od nikogo nie wziąłem łapówki. Jestem przekonany, że nieprawidłowości w prowadzeniu kampanii wyborczej, do których doprowadziły inne osoby, zostaną wyjaśnione. Warto przypomnieć, że był to bardzo trudny okres w polskim górnictwie. Musiałem „gasić pożary" wzniecane przez polityczną konkurencję i stawiać czoła protestom przy śląskich kopalniach. Dla mnie było jasne, że muszę tym zadaniom sprostać, poświęcając czas, więc nie zajmowałem się kampanią.

JAK TO JEST Z TYMI REFORMAMI ZIOBRY, SKORO PO OŚMIU LATACH REFORMY, ICH TWÓRCA UCIEKA PRZED WYMIAREM SPRAWIEDLIWOŚCI, KTÓREGO JEST AUTOREM?

I w tym czasie doszło do sytuacji, w której osoba prowadząca kampanię zarezerwowała billboardy, które przez kilka tygodni pozostawały puste. Później koszt samej rezerwacji został zakwalifikowany jako wydatek kampanii wyborczej. To ja jestem osobą pokrzywdzoną i poszkodowaną. Nie wierzę w to, że prokurator nie dysponował materiałami i wiedzą, kto faktycznie jest winny w tej sprawie, skoro służby prowadziły wobec mnie na szeroką skalę inwigilację przez kilka lat.

Inwigilacja, czyli Pegasus, Hermes?
Tak.

Skąd taka pewność?
Informacje, z którymi się zapoznawałem, na to wskazują. Znajdują się w materiałach ze śledztwa. Byłem przesłuchiwany i okazywano mi niektóre materiały. Nie sposób pozyskać takiej wiedzy bez zastosowania daleko idącej, sankcjonowanej przez sądy, inwigilacji stosowanej przez wiele lat. Sąd zezwalając na zastosowanie podsłuchu, w moim przekonaniu, nie miał pełnej wiedzy, jakie instrumenty są stosowane przez służby. A to były instrumenty, które pozwalały nawet na zmianę danych w telefonie. Niewyobrażalna rzecz. Siły skierowane przeciwko mnie były nieproporcjonalne i nieadekwatne. To jest to, do czego doprowadził Zbigniew Ziobro, ówczesny minister sprawiedliwości, że można zgromadzone w ten sposób materiały, często zmanipulowane i sfałszowane, wykorzystywać do walki politycznej. Z drugiej strony, byłem aresztowany przez dziewięć miesięcy za czyny, których się nie dopuściłem, a w niewyobrażalnie poważniejszych sprawach, np. wielomilionowych nieprawidłowości w gospodarowaniu środkami Funduszu Sprawiedliwości czy Funduszu Leśnego, nie działo się nic. Pomimo wniosków NIK kierowanych do prokuratury - nie wszczynano nawet postępowań wyjaśniających. Prokuratorzy z 11. piętra Prokuratury Krajowej w Katowicach nie mieli odwagi, by wszcząć postępowanie wobec swoich szefów. Jak przeciętny obywatel może to akceptować? Dopiero po zmianie władzy, kiedy zaczęły docierać poważne sygnały, że areszty są wykorzystywane jako tzw. areszty wydobywcze, nastąpiła zmiana podejścia sędziów. Wcześniej chyba nie mieli odwagi albo działali „pod dyktando".

Rozumiem, że chce pan, żeby wybrzmiało, jak bardzo krytyczny jest pan wobec Zbigniewa Ziobry?
Nie mam powodów, by to ukrywać. Najwięcej straciliśmy na tym, że minister Ziobro wiele reform wprowadzał w sposób nie tylko sprzeczny z logiką, ale wbrew środowisku sędziowskiemu. To nie jest tak, że jest to środowisko całkowicie pozbawione wad i krystalicznie czyste. Znam jednak wielu naprawdę godnych noszenia orła na piersi, niezawisłych sędziów i żałuję, że w czasie podejmowania ważnych decyzji ich głos był marginalizowany. Mój głos sprzeciwu wobec reform Ziobry też był zbyt słaby. Uważam za błąd, że w tak ważnym obszarze nie prowadzono otwartego i odpowiedzialnego dialogu, a wyniki konsultacji niemalże w całości były odrzucane. Nie wsłuchiwano się w głos osób, które były w stanie wesprzeć procesy zmian. Decyzje o tak fundamentalnym znaczeniu nie powinny być przyjmowane w takim pośpiechu. To był niewątpliwie błąd naszego ugrupowania, działającego pod presją ministra Zbigniewa Ziobry.

Dlaczego nie zdobył się pan na taki głos w czasie, gdy był pan częścią obozu rządzącego?
Akceptowałem decyzje polityczne i tak jak powiedziałem, powinienem był wyrazić bardziej zdecydowane stanowisko. Jednak w tym czasie byłem w Senacie, który większego wpływu nie miał na ustawy, które trafiały do nas z Sejmu. Nie miałem też świadomości, że tak poważne zmiany systemowe minister Ziobro wprowadzał bez właściwych konsultacji. Pod jego dyktando doszło do sytuacji, w której zatarciu uległy granice pomiędzy poszczególnymi władzami: ustawodawczą, wykonawczą i sądowniczą. Obecnie w polskim wymiarze sprawiedliwości nikt nie ma recepty, jak z tej patowej sytuacji wyjść. Osiem lat reformowania prokuratury i sądownictwa, tworzenie nowych instrumentów represji i inwigilacji oraz wykorzystywanie służb do politycznych zadań doprowadziły do tego, że ważne obszary państwa nie były należycie chronione, a obywatele utracili poczucie bezpieczeństwa. Wprowadzone zmiany prowadzą do sytuacji, w której osoba oskarżona dla samooczyszczenia może zeznawać przeciwko drugiej osobie, często mijając się z prawdą. Staje się, mówiąc wprost, nie tylko zwykłym kapusiem, ale fałszywie zeznając może liczyć na mniejszy wyrok?! Jak to jest z tymi reformami Ziobry, skoro po ośmiu latach reformowania ich twórca ucieka przed wymiarem sprawiedliwości, którego jest autorem?!

eprasa.pl 95dab9294b

FOT. LUCYNA NENOW

Adam Gawęda – polityk, były poseł, w 2019 r. sekretarz stanu w Ministerstwie Energii, w latach 2019-2020 sekretarz stanu w Ministerstwie Aktywów Państwowych

Jak w takiej sytuacji może czuć się bezpiecznie przeciętny Kowalski?

Teraz Zbigniew Ziobro będzie musiał szukać schronienia w innym państwie.
Jakie będą dalsze losy pana posła Zbigniewa Ziobry, pokaże czas. Węgrzy w demokratycznych wyborach podjęli decyzję o tym, kto będzie przez kolejną kadencję sprawował władzę. Nie jest tajemnicą, że przyszły premier Péter Magyar jasno zakomunikował, że wobec Ziobry i Romanowskiego nie będzie stosował azylu.

Od kiedy był pan inwigilowany?
W świetle posiadanej przeze mnie wiedzy był to początek 2020 roku, kiedy prowadziłem działania chroniące nasz rynek przed zalewem węgla z Rosji. To był bardzo trudny czas. W 2019 roku na zwałach przy kopalniach i elektrowniach zalegało prawie 18 milionów ton węgla, a jednocześnie rósł import z kierunku wschodniego. Przy współpracy z Ministerstwem Finansów oraz Głównym Instytutem Górnictwa w Katowicach podjąłem decyzję o powołaniu jednostki kontrolnej i skierowaniu jej na wschodnią granicę w celu ograniczenia importu węgla. Polska jako kraj członkowski nie mogła jednostronnie zablokować tego importu, można jednak było zintensyfikować kontrole i w ten sposób ograniczyć nadmiarowy napływ tego surowca. Tylko na drodze prawnej można to było osiągnąć, a taką ścieżką były kontrole i zawracanie transportów węgla, które jednak nie wszystkim się spodobały.

Był pan wtedy wiceministrem odpowiedzialnym za górnictwo.
Wtedy jako wiceminister oczekiwałem, że służby, wiedząc o tych wyzwaniach, zastosują ochronę dla mnie oraz dla osób i jednostek, które te kontrole miały prowadzić. Tu chodziło o koncepcję, której celem było przywrócić równowagę naszej gospodarce. To był przełom roku 2019-2020. Było jasne, że tego typu działania będą niechętnie przyjęte przez firmy, które działają na rosyjskim rynku i zajmują się importem do Polski. I tak się też stało. To, co się później działo wokół mnie, jednoznacznie o tym świadczy. Byłem inwigilowany za to, że chronię nasz rynek.

Ta ochrona polskiego rynku była doceniona w rządzie?
Mój ówczesny szef, wicepremier Jacek Sasin, już wcześniej stał na stanowisku, że bezwzględnie trzeba ograniczyć wydobycie w Polsce, bo węgla na naszym rynku jest za dużo. Ja stałem na stanowisku, że należy okresowo wydobycie ograniczyć, ale nie ograniczać potencjału wydobywczego. Każdy górnik wie, że odbudowa potencjału jest po pierwsze trudna, po drugie wymaga czasu i finalnie może być nieopłacalna ekonomicznie.

Minister Sasin odwołał pana na wiosnę 2020 roku.
Bardzo się zdziwiłem, kiedy wręczył mi odwołanie, bo żadnych zastrzeżeń dotyczących mojej pracy nie było.

Pan był na wiosnę zwolniony, a latem wicepremier Sasin przyjechał na Śląsk z listą kopalń do likwidacji. Chciał zamknąć sześć w pół roku, a górnicy mieli oddać 35 proc. wynagrodzenia. Kiedy dziennikarze to nagłośnili, Sasin nazwał to fake newsem. W naszej obronie stanęli związkowcy, którzy przyznali, że to Jacek Sasin kłamie.
Zgadza się. Wiem od związkowców, że do takiego spotkania doszło i że taką informację minister Sasin przekazał. Oczywiście byli tym oburzeni. Ja również ubolewałem, że tak się to odbyło. Rozmawiałem ze stroną społeczną i obiecałem przekazać informacje ówczesnemu wicepremierowi Jarosławowi Kaczyńskiemu. I tak też zrobiłem. Muszę powiedzieć, że premier Kaczyński z uwagą wysłuchał moich argumentów, jednak podkreślił, że to decyzje i sprawy, którymi zarządza Sasin.

Za rządów PiS zamknięto m.in. kopalnie: Makoszowy, Krupiński, Śląsk, Piekary. Której szkoda najbardziej?
W moim przekonaniu Krupiński jest najmocniejszym przykładem. To była kopalnia z dobrym złożem i perspektywą działania. Kopalnia bardzo młoda, z nowoczesnym zakładem przeróbczym, pozwalającym na wzbogacanie węgla zarówno energetycznego, jak i koksowego. Myślę, że drugą taką kopalnią, która według mnie mogłaby dalej funkcjonować, była kopalnia Makoszowy.

Jacek Sasin podczas konferencji prasowej w Katowicach jesienią ubiegłego roku został zapytany o zrównanie z ziemią kopalni Makoszowy za rządów PiS. Odparł, że nic mu na ten temat nie wiadomo. Za likwidację kopalni Krupiński i Makoszowy obarczył poprzedni rząd.
To oczywista nieprawda. Wystarczy spojrzeć do stenogramów komisji sejmowych i wówczas podejmowanych działań. Poza moim sprzeciwem, osobą, która również zdecydowanie sprzeciwiała się likwidacji kopalni Krupiński, była poseł Izabela Kloc. Do błędów trzeba umieć się przyznać. Wiem, że nie jest to łatwe dla wielu polityków i nieakceptowalne, czasami traktowane wręcz jako słabość. Jak widać, w naszej politycznej działalności zdarzają się wyjątki, potrafiliśmy się przyznać do błędów przy zbyt pochopnym wprowadzeniu szerokiej reformy podatkowej.

Polski Ład.
Wszyscy to pamiętamy. Zawirowania były wokół tego bardzo duże. Zostało to źle ocenione i politycy przyznali, że popełnili błąd, który trzeba było po prostu naprawić. Wracając do wątku dotyczącego błędów przy likwidacji kilku kopalń, to trzeba przyznać niestety, że wicepremier Sasin nie przyjął moich argumentów, posłuchał innych doradców i do listy zamykanych kopalń dołączył jeszcze swoje inicjatywy, co jak się później okazało, było ogromnym błędem i doprowadziło do zapaści w dostawach węgla zarówno dla gospodarstw domowych, jak również firm, ciepłowni i elektrowni. Ja nie twierdziłem, że żadnej kopalni nie należy zamykać. Sam rozpoczynałem pracę na kopalni, przechodząc niemalże wszystkie jej szczeble, która kilkanaście lat temu została zlikwidowana. Jednak w tym przypadku wykorzystała swoje złoże i na wiele lat

Ciąg dalszy na str. 18

eprasa.pl 95dab9294b

Dziennik Zachodni
Piątek, 24.04.2026

Dokończenie ze str. 17

przed jej zamknięciem wszyscy wiedzieli, kiedy to nastąpi.

Jaka to kopalnia?
Kopalnia Anna. Wybraliśmy ostatnie pokłady i ostatnie ściany. Zeszliśmy do poziomu grubo poniżej tysiąca metrów. Życzę wszystkim, którzy zarządzają górnictwem, by w taki sposób kończyli funkcjonowanie swoich zakładów. Wtedy będziemy mogli powiedzieć, że złoże zostało właściwie wykorzystane, szkody górnicze powstałe na skutek prowadzonej eksploatacji odpowiednio naprawione, a obiekty i tereny pogórnicze zrewitalizowane.

Za rządów PiS otwarto też hucznie kopalnię Bzie-Dębina. Mateusz Morawiecki uczestniczył w uroczystości poświęcenia kopalni oraz nadania jej imienia Jana Pawła II. Była to pierwsza nowa kopalnia w Polsce od 1994 roku. Później po cichu ją zwinięto. Co poszło nie tak?
Wspierałem budowę Bzie-Dębina dlatego, że wszystkie dane, które do mnie docierały, pokazywały potężne złoża bardzo dobrej jakości węgla koksowego, które oszacowano na ok. 180 mln ton, co czyniło je największym takim złożem w Europie. Prace badawcze rozpoczęto już w 2007 roku. Zapowiadało się na bardzo dobrą inwestycję.

JSW, czyli państwo, wydało ok. 1 mld zł i zarzuciło inwestycję.
Powiem nie tyle jako polityk, tylko jako absolwent uczelni technicznej. Badania nie są w stanie pokazać pełnego obrazu danej kopalni. Może się zdarzyć, że w przypadku wykonania dość szeroko zakrojonych prac badawczych nie jesteśmy w stanie odkryć wszystkich niuansów górniczo-geologicznych, uskoków, zaburzeń, które technicznie mocno utrudniają możliwość rozpoczęcia eksploatacji. W tym przypadku natrafiono na bardzo trudne złoże.

W regionie pana partia zapisała się też w pamięci wyborców innym wydarzeniem. Uczestniczył pan w przewrocie, którego bohaterem był Wojciech Kałuża?
Nie uczestniczyłem. Te działania prowadzone były bez mojego udziału.

Pan zna kulisy?
Były prowadzone rozmowy, jak zbudować większość. Nie wiem, kto był inicjatorem, żeby pana Wojtka włączyć.

Pan Wojtek sam przyznał w rozmowie z serwisem zero.pl, że Grzegorz Tobiszowski.
W takim momencie wszyscy chcą być ojcami sukcesu. Więc tych ojców było kilku w tamtym czasie.

To przykład korupcji politycznej?
Ja osobiście tak bym tego nie nazwał. Ale rozumiem tych, którzy tak drastycznych określeń używają, mają do tego prawo, przecież walczyliśmy o wolność również w obszarze wolności słowa. Na pewno jest to działanie dalekie od wysokich standardów etycznych. Jesteśmy stosunkowo młodą demokracją, wszyscy się pewnych reguł uczymy.

A kiedy taki polityk zostaje wiceprezesem w państwowej spółce górniczej bez doświadczenia w branży?
W mojej działalności zawsze na pierwszym miejscu stawiałem kompetencję, wiedzę i uczciwość. Nie jest moją rolą dokonywać oceny przydatności pana Kałuży do zadań, które mu powierzono. Patrząc generalnie na decyzje w doborze kadr do spółek Skarbu Państwa o znaczeniu strategicznym, to jest tu przed nami jeszcze wiele do zrobienia. Nie chodzi o ocenę samej tylko osoby, ale również procesu dokonywania wyborów, stworzenia warunków do przejrzystych zasad doboru kadry menedżerskiej oraz stworzenia transparentnych zasad awansów w tych spółkach.

Żałuje pan, że był częścią tej ekipy?
Nie marnuję czasu na narzekanie i ciągłe patrzenie wstecz, ale z nieodwracalnej przeszłości staram się wyciągać wnioski na przyszłość. To dla mnie recepta na lepsze życie. Nie żałuję tego okresu. Udało nam się wiele dobrego zrobić, choć nie wszystko nam wyszło. Z pewnością nie możemy powiedzieć, że odnieśliśmy sukces w reformowaniu wymiaru sprawiedliwości. On nie działa lepiej, działa gorzej.

A co było dobre?
Dla mnie osobiście czas, w którym premier Mateusz Morawiecki zaprosił mnie jako senatora do pracy nad programem rozwojowym dla Polski. To były bardzo inspirujące spotkania, w czasie których analizowaliśmy propozycje programu rozwoju gospodarczego. Szczególnie ważna była obecność premiera i jego wypowiedzi na tematy ekonomiczno-gospodarcze. Praca nie poszła na marne, wiele późniejszych programów inicjowanych i realizowanych przez rząd przyczyniło się do rozwoju mniejszych miast i gmin, wyrównując szanse i zmniejszając dysproporcje pomiędzy dużymi aglomeracjami i mniejszymi ośrodkami samorządowymi. Pomógł w tym z pewnością Rządowy Fundusz Inwestycji Lokalnych, fundusze skierowane na rozwój i poprawę infrastruktury drogowej.

A CPK, Izera, elektrownia w Ostrołęce?
Centralny Port Komunikacyjny powinien pozostać w koncepcji pierwotnej jako strategiczna inwestycja, która w przyszłości będzie najważniejszym impulsem rozwoju gospodarczego Polski i regionu obejmującego państwa z nami sąsiadujące. CPK ma przynieść budżetowi państwa korzyści głównie ze zwiększonych wpływów podatkowych z rozwoju gospodarczego oraz sektora cargo. Szacuje się, że od połowy lat 30. dzięki działalności cargo, czyli transportu towarów, do budżetu państwa trafiać będzie dodatkowo ponad miliard złotych rocznie z tytułu ceł i podatku VAT. Ponadto Instytut Nowej Europy podaje, że inwestycja ma wygenerować wzrost produkcji globalnej w Polsce o 986 mld zł do 2040 roku. Jestem przekonany, że ta strategiczna inwestycja będzie kontynuowana i wspierana przez wszystkie siły polityczne, ponad wszelkimi podziałami i połączy Polaków.

W tym roku mija 10 lat, od kiedy PiS powołał spółkę odpowiedzialną za samochód elektryczny.
Cóż można więcej w tym miejscu powiedzieć? Budowanie nowej marki samochodu nie jest ani łatwe, ani proste, choć uważam, że był to projekt „do udźwignięcia".

A to, że Mateusz Morawiecki miał przepisać na żonę nieruchomości warte 120 mln zł, panu nie przeszkadza?
Nie zaglądam nikomu do kieszeni. Nigdy mnie nie interesowały dochody innych osób, koleżanek i kolegów parlamentarzystów, niezależnie czy dotyczy to polityków mojej byłej formacji, czy dzisiejszej koalicji rządzącej. Nie znam tej sytuacji i nie będę się na ten temat wypowiadał. Chciałem też mocno podkreślić, że tak samo odnoszę się do polityków Koalicji Obywatelskiej, tzn. też nie komentuję takich spraw. Moja ocena premiera Mateusza Morawieckiego pozostaje niezmiennie bardzo wysoka. Ubolewam, że kiedy na forum międzynarodowym osiągał niewątpliwe sukcesy, doprowadzając do korzystnych rozstrzygnięć w mediacjach z Komisją Europejską, której przychylności próżno było szukać, w Polsce natychmiast Suwerenna Polska potrafiła rozbić ciężko wypracowany kompromis.

MOJA OCENA PREMIERA MATEUSZA MORAWIECKIEGP POZOSTAJE NIEZMIENNIE BARDZO WYSOKA

Czyli, gdyby nie Ziobro, to pieniądze z KPO wpłynęłyby do Polski wcześniej?
Mam przekonanie, że tak. Wiele głosów do nas docierało, że to nieprzemyślane ataki Ziobry w kierunku Ursuli von den Leyen czy Komisji Europejskiej były najpoważniejszą przeszkodą w uzyskaniu środków z KPO, notabene bezwzględnie nam się należące.

Ożywia się pan, kiedy mówi o byłym premierze.
Tak jest rzeczywiście. Jest mi bardzo blisko do poglądów, które reprezentuje premier Mateusz Morawiecki i daleko od takiego spojrzenia, które jest reprezentowane przez byłego ministra sprawiedliwości Zbigniewa Ziobrę. Mam odwagę to powiedzieć.

Chciałby pan założyć partię z Mateuszem Morawieckim?
Nie zamierzam zakładać partii. Zamierzam natomiast pana premiera wspierać i włączać się jako osoba spoza polityki we wszystkie procesy, które będą służyły Polsce i mojemu ukochanemu Śląskowi. A co do przyszłości, to na tym etapie trudno mi podejmować jakąkolwiek decyzję. Chciałbym najpierw uporządkować wszystkie swoje sprawy, trudne sprawy.

A do stowarzyszenia Morawieckiego się pan przyłączy?
Do stowarzyszenia, jeśli będzie taka propozycja, z pewnością tak. Bardziej pod kątem wsparcia i współpracy w aspektach związanych z programem dla Śląska, z polityką surowcowo-energetyczną, z transformacją energetyczną, z tymi elementami, które są w obszarze mojego zainteresowania, posiadanej wiedzy i zdobytego doświadczenia. Tworzone stowarzyszenie „Rozwój Plus" jest dobrą inicjatywą, której eksperckі charakter pozwoli na tworzenie dobrej przestrzeni dla dialogu, którego Polsce brakuje.

Ma to być stowarzyszenie skupiające osoby, którym „nie odpowiada żadna z partii po prawej stronie" – tak zapowiada premier Morawiecki. Panu odpowiada któraś?
(śmiech) Skoro przez tyle lat funkcjonowałem w PiS, to generalnie cały ten nurt mi odpowiada. Co nie znaczy, że ze wszystkimi jej elementami się zgadzałem. Jestem tu, gdzie jestem i to też pokazuje, że nie wszystkie plany i projekty byłego mojego ugrupowania były zrealizowane tak, jakbyśmy tego chcieli. Moim zdaniem premier Mateusz Morawiecki, widząc ostrą polaryzację, dostrzega ludzi, którzy nie widzą się ani w jednej, ani w drugiej partii, a chcieliby włączyć się w wir pracy dla dobra kraju. Mają wiedzę, doświadczenie i jakieś pomysły. Ci ludzie najczęściej są gdzieś poza marginesem tych dużych nurtów. Więc czytając jego koncepcję, widzę tutaj olbrzymi rezerwuar i potencjał ludzi biznesu, właścicieli firm rodzinnych, mikro i małych przedsiębiorców, którzy niestety pozostali gdzieś z boku. To olbrzymia część naszej społeczności, która stanowi o sile polskiej gospodarki. Uważam, że należy zmienić model funkcjonowania największych firm – spółek państwowych, które nadal nie dostrzegają konieczności zawiązywania szerokich klastrów współpracy z firmami ich otoczenia. Dojrzały i rozwinięty biznes państw zachodnich buduje relacje z podmiotami współpracującymi na zasadach wzajemnego poszanowania i zaufania. Wiele jest przykładów z krajowego rynku, że duża państwowa spółka bądź grupa korporacyjna, stosując metodę siły dużego, „dusi" mniejsze przedsiębiorstwa, eliminując z rynku przez lata wypracowywany rodzinny kapitał.

WIELE GŁOSÓW DO NAS DOCIERAŁO, ŻE TO NIEPRZEMYŚLANE ATAKI ZIOBRY BYŁY NAJPOWAŻNIEJSZĄ PRZESZKODĄ W UZYSKANIU ŚRODKÓW Z KPO

Wspólna lista opcji Morawieckiego z PSL-em. Wchodzi pan?
Myślę, że pan premier Mateusz Morawiecki wystartuje raczej z ugrupowania, w którym jest wiceprezesem, czyli PiS.

A pan wróci do polityki?
Na tym etapie nie zakładam startu w wyborach i aktywności politycznej, co nie znaczy, że zabraknie mojego zaangażowania w konkretnych działaniach. Dostrzegam też potencjalne elementy, które mogą wspólnym mianownikiem połączyć pomysły i inicjatywy premiera z pomysłami PSL-u. Takimi tematami mogą być np. tematy gospodarcze, szeroko rozumianego rolnictwa, energetyki czy wykorzystania biogazu rolniczego. Nie wykluczam też, że w tych obszarach ta współpraca mogłaby być szersza i być może w przyszłym parlamencie może stanowić o większości koalicji rządzącej. Może się okazać, że bez PSL-u żadna koalicja większościowa nie powstanie. Nie możemy też zapominać o dużej sile dwóch bloków Konfederacji.

PiS wróci do władzy?
Trwanie przy takim modelu, w którym walka o zmiany wymiaru sprawiedliwości będzie tak mocno eksponowana przez część ugrupowania reprezentowaną przez Suwerenną Polskę, będzie na tyle dużym obciążeniem, że PiS nie będzie w stanie rozwinąć skrzydeł. To już dzisiaj widać wyraźnie – kandydat na premiera Przemysław Czarnek codziennie jest praktycznie w mediach, aktywnie uczestniczy w objeździe Polski i spotkaniach i efektów nie ma.

Dlaczego?
Bo przekaz nie trafia do odbiorców, o których kandydat walczy, a równolegle jest osłabiany wystąpieniami polityków byłej Suwerennej Polski, którzy przy każdej okazji przywołują „cierpienia" Zbigniewa Ziobry. Z takiej matni nie ma dobrego wyjścia. PiS musi dokonać rewizji tego, co mocno obciąża partię, i od tego po prostu się odciąć. Jeśli tego nie zrobi, to znowu powstanie szklany sufit.

Nadal mówi pan „my" w odniesieniu do obozu prawicowego.
Mam na myśli wszystkie te działania i tych ludzi, z którymi się utożsamiam pod kątem ideowym, programowym i politycznym. A to jest środowisko, które związane jest z premierem Mateuszem Morawieckim. Również w szeregach Koalicji Obywatelskiej jest spora grupa polityków, z którymi przez wiele lat konstruktywnie współpracowałem. To nie jest tak, że całą jedną bądź drugą formację można zaszufladkować. Nasza polityka doprowadziła do tak silnych polaryzacji, że pomiędzy tymi „obozami" nie można dzisiaj wypracować akceptowalnych reguł dialogu i współpracy, a Polska w obliczu zagrożeń potrzebuje klasy politycznej, która zdolna będzie do współpracy.

eprasa.pl 95dab9294b

REKLAMA 0011503981

eprasa.pl 95dab9294b

Dziennik Zachodni
Piątek, 24.04.2026

CO PAN DO TEJ MĄKI DODAJE, ŻE TAKA DOBRA?

Młyn Rydzewskich z 1872 r. w Okradzionowie słynie z produktów najwyższej klasy. Właściciel sprawdza nawet jakość zboża, jakie dostaje do zmielenia

Igor Huta

Ten młyn wodny jest jednym z ostatnich w województwie śląskim! To miejsce z duszą i historią gotową na scenariusz filmowy. Byliśmy w działającym Młynie Rydzewskich w dąbrowskim Okradzionowie. Jego korzenie sięgają 1872 roku. Przed wojną ocalał dzięki... pieczonej gęsi i bimbrowi, by w czasach PRL-u zostać bezprawnie odebranym rodzinie na 41 lat. Dziś pan Sławomir wciąż produkuje tu w 100 proc. naturalną mąkę z lokalnego zboża. Każdy może tu podjechać kupić świeżą mąkę w wielu wydaniach, bez chemicznych dodatków.

Aby w pełni zrozumieć unikalność tego miejsca, musimy cofnąć się w czasie i spojrzeć na mapę regionu. Dziś Dąbrowa Górnicza kojarzy się głównie z potężnym przemysłem ciężkim, ale przed laty to właśnie wartki nurt Białej Przemszy napędzał lokalną gospodarkę. Na terenie miasta funkcjonowałowówczas aż 17 młynów wodnych! Okradzionów był jednym z prawdziwych centrów tego rzemiosła. Do dziś w pobliżu można podziwiać Młyn Freya - świetnie utrzymany, historyczny obiekt, który obecnie pełni funkcję małej elektrowni wodnej. Jednak w formie działającego zakładu, który wciąż produkuje prawdziwą mąkę, do czasów współczesnych przetrwał zarządzany z pasją Młyn Rydzewskich.

Rodzinna tradycja młynarska w Okradzionowie to kawał lokalnej historii. Jak zdradza Sławomir Skwara, obecny właściciel, dokumenty poświadczające działalność rodu sięgają drugiej połowy XIX wieku.

- Młyn funkcjonuje od końca XIX wieku. W akcie notarialnym z 1872 roku wymieniony jest Jan Rydzewski jako mający prawa do dzierżawy młyna. Sam Jan Rydzewski budował młyny, jeżdżąc po dworach pańszczyźnianych (...), w jednym miejscu długo nie zagrzał - opowiada z uśmiechem Sławomir Skwara.

W 1930 roku obiekt przejął dziadek dzisiejszego właściciela. Wówczas był to jeszcze budynek drewniany, napędzany klasycznym kołem wodnym. - Dziadek miał pozwolenie i plany na przebudowę pod koniec lat trzydziestych. Zdążył przed wojną zlikwidować drewniane koło, z którym ciągle był problem, i założył dwie turbiny Francisa, na ówczesne czasy nowoczesne, a potem wybuchła wojna - wspomina gospodarz.

Lata okupacji były czasem walki o przetrwanie. Młynarz mógł legalnie obsługiwać tylko tych chłopów, którzy wywiązali się z obowiązkowych dostaw dla wroga. Równolegle toczyła się cicha batalia o zabezpieczenie materiałów budowlanych. Na podwórku leżały stosy cegieł przygotowane do rozbudowy, na które chrapkę mieli stacjonujący w okolicy Niemcy.

- Kosztowało go to zawsze ileś tam bimbru, pieczoną gęś, ale jakoś udało mu się to załatwić - wspomina pan Sławomir.

Budowę murowanego młyna udało się szczęśliwie ukończyć w 1948 roku. Niestety, radość nie trwała długo. W 1952 roku władze komunistyczne „położyły rękę" na majątku, wykorzystując luki w prawie.

- Ten młyn powinien pozostać w rękach prywatnych, ale nadgorliwość urzędników była taka, że brali wszystko, co wlezie - mówi młynarz.

Dziadek pana Sławomira doczekał jednak sprawiedliwości i odzyskał swój zrujnowany przez państwo młyn w 1993 roku, mając 97 lat!

Dziś, mimo upadku lokalnego rolnictwa, serce okradzionowskiego młyna wciąż bije. Pan Sławomir skupuje ziarno od nielicznych, okolicznych gospodarzy, produkując mąkę pszenną, żytnią, kaszę jęczmienną i otręby. Nie znajdziecie jej jednak w wielkich, przemysłowych piekarniach.

- Duże piekarnie nie chcą ode mnie mąki, bo piekarz nie będzie się zastanawiał, co ma do niej dosypać. Z fabryki mąki dostanie gotowy produkt z polepszaczami, z chemią - mówi z goryczą, ale i dumą z własnej jakości.

Jego klientami są pasjonaci domowego wypieku chleba, rzemieślnicy i zaledwie jedna dąbrowska pizzeria.

Jakość broni się tu sama, co najlepiej podsumowuje anegdota, którą podzielił się z nami właściciel.

- Klient wziął mąkę na próbę. Zjawia się po miesiącu z uśmiechem, widocznie mu pasuje, i pyta się, co ja do tej mąki dodaję. Odpowiedź jest prosta: pszenicę - mówi młynarz.

W internecie to miejsce ma maksymalną ilość gwiazdek, a komentarze mówią same za siebie.

„Przemiła obsługa. Mąka dobrej jakości! Bez dodatków, spulchniaczy, i innych śmieci. Właściciel sprawdza nawet jakość dostarczanej pszenicy! Dbajmy o takie miejsca", pisze jeden internauta.

„Bardzo fajny młyn i mili właściciele. Można się sporo dowiedzieć o historii młynów w okolicy. Mąka i inne produkty super, zboże od polskich rolników. Oby takie miejsca wytrwały jak najdłużej", dodaje inny.

„Młyn zasługuje na pełne 5 gwiazdek! To miejsce, gdzie czas zdaje się zatrzymać jakieś 50 lat temu, a może i więcej, co nadaje mu niepowtarzalnego, nostalgicznego uroku. Położony w bardzo cichej okolicy. Od razu po wysiadce z auta zaskakuje śpiewem wielu różnych ptaków, co tworzy wyjątkową atmosferę spokoju i bliskości z naturą. W ofercie jest duży wybór mąk i kasz, a ceny są bardzo przystępne, co czyni zakupy jeszcze przyjemniejszymi. To idealne miejsce dla osób ceniących tradycję, jakość i relaks z dala od miejskiego zgiełku. Gorąco polecam", zachwala kolejny internauta.

IGOR HUTA

W akcie notarialnym z 1872 r. figuruje Jan Rydzewski jako prawny dzierżawca tego młyna

IGOR HUTA

Dziadek obecnego właściciela przejął młyn w 1930 r.

IGOR HUTA

Sławomir Skwara, obecny właściciel młyna

eprasa.pl 95dab9294b

NASZA AKCJA „BYTOM, JAKO MIASTO SKRZYWDZONE W 1945 ROKU, Z PEWNOŚCIĄ NA TAKI SZACUNEK ZASŁUGUJE”

W PANORAMIE MIASTA BRAKUJE CHARAKTERYSTYCZNEJ WIEŻY RATUSZOWEJ

Szereg miast na świecie, myśląc o nowych, globalizujących się czasach, odbudowało lub chce odbudować swoje symboliczne budowle, które mogą pozwolić im być rozpoznawalnymi

Ireneusz Botor

Pragnę się odnieść do artykułu Sebastiana Rosenbauma pt. „Bytom nie miał tyle szczęścia co Gliwice” z dnia 17.04.2026 r. W końcówce Autor pisze: „Lata dziewięćdziesiąte definitywnie się skończyły. Tkwienie w skorupach starych wyobrażeń i uprzedzeń to nie jest adekwatna reakcja na nowe wyzwania”.

W tych słowach ukryta jest odpowiedź na to, co będzie z odbudową bytomskiego Ratusza. Wprowadzenie sytuacji niepewności prawdopodobnie jest przygotowaniem społeczności do jakiegoś pseudonowoczesnego sztampowego projektu.

Niedawno miałem okazję na własne oczy widzieć panoramę Bytomia z punktu widzenia byłej kopalni Rozbark. Wieże były charakterystyczne dla tego widoku. Brakowało tylko ratuszowej.

Charakterystyczne, tworzone przez wieki panoramy historycznych miast są dzisiaj dobrem kulturowym. Szereg miast na świecie, myśląc właśnie o nowych globalizujących się czasach, odbudowało lub chce odbudować swoje symboliczne budowle, które mogą pozwolić im być rozpoznawalnymi i dać świadectwo ciągłości kulturowej.

Jednym z polskich przykładów jest Warszawa, która odbudowała Zamek Królewski. Nie przeszkadzało w tym zastosowanie żelbetowych konstrukcji, bo ważniejszy był symbol. Drugim przykładem z tego miejsca jest koncepcja odbudowy Pałacu Saskiego. Można jeszcze wymieniać inne przykłady. Miasta, chociażby takie jak Nysa, nie miały tyle szczęścia. Tam rozebrane już po wojnie zabytkowe średniowieczne i renesansowe kamienice zastąpiono koszmarnymi peerelowskimi blokami. Na szczęście później dostrzeżono brak w panoramie miasta charakterystycznej wieży gotyckiego ratusza. Odbudowa tego elementu pejzażu, choć w nowej technologii, była przywróceniem szacunku do wielusetletniej tradycji rozwoju miasta i przywróceniem pamięci dla przyszłych pokoleń.

FOT. LUCYNA NENOW, ARCHIWUM

Odbudowa tego elementu pejzażu, choć w nowej technologii, byłaby przywróceniem szacunku do wielusetletniej tradycji rozwoju miasta i przywróceniem pamięci

Banalnym truizmem jest powtarzanie, że przestrzeń, w której funkcjonujemy, buduje nasze samopoczucie, ale to nie wszystko. Buduje również świadomość i identyfikację z miejscem. To są dziś sprawy ważniejsze.

Warto, by projektujący to miejsce uwzględnili myślenie o przyszłości z poszanowaniem ciągłości tradycji kulturowej. Pragnę jeszcze raz podkreślić, że myślenie o nowych wyzwaniach, o zagrożeniach anonimowością wynikającą z globalizacji, łączy się z poszukiwaniami fundamentów tradycji kulturowych, które ochronią nas przed unifikacją tożsamości we współczesnym świecie. To jest brakujące i niedocenione przyszłościowe myślenie.

Bytom, jako miasto skrzywdzone w 1945 roku, z pewnością na taki szacunek zasługuje.

Dr hab. Ireneusz Botor, prof. Uniwersytetu Śląskiego w Katowicach

REKLAMA 0011512914

eprasa.pl 95dab9294b

Dziennik Zachodni
Piątek, 24.04.2026

KINO NA GRANICY: MIĘDZY SIŁĄ A BEZSILNOŚCIĄ

W czasie polaryzacji społecznych Europa na nowo buduje siłę na współpracy z sąsiadami. Ambitny plan czy utopia? To pytanie wpisuje się w temat przewodni tegorocznego, 28. Przeglądu Kino na Granicy, który rusza już za tydzień w Cieszynie i Czeskim Cieszynie

Jacek Drost

Rozdźwięk między siłą a bezsilnością, próba trzymania się wypracowanych przez pokolenia wartości w obliczu bardzo konkretnych zagrożeń, szukanie wsparcia wśród sąsiadów wydają się dziś w Europie, szczególnie Środkowej, tak samo aktualne, jak w czasach przedwojennych i momentach solidarności doby transformacji, kiedy w 1991 roku powstała Grupa Wyszehradzka.

–Bezsilność to czasami siła stanowienia, siła współodczuwania. Z braku pewności biorą się rozterki, te są zaś budulcem do działania. Tak może być, chociaż wcale nie musi. Kino, również polskie kino, bywało często manifestem podobnych dylematów. Chcemy je pokazać w perspektywie zadziornej, jątrzącej, bulwersującej nawet. Dzisiaj bardzo mi takiego kina brakuje – podkreśla Łukasz Maciejewski, polski dyrektor programowy Kina na Granicy.

Cieszyński przegląd zaprezentuje po polskiej i czeskiej stronie miasta kilkanaście, powstałych na przestrzeni lat, filmów z Polski, Czech, Słowacji i Węgier, odwołujących się do współdziałania, odczuwania siły lub jej braku. Wśród nich m.in. „Sprawa Barnaby Kosa” (1964) Petera Solana, „Desperaci” (1965) Miklósa Jancsó, „Inna miłość” (1985) Dušana Trančíka, „Pułkownik Redl” (1985) Istvána Szaby, „Robak” (1988) Mariusza Grzegorzka i „Wydalony” (2010) Adama Sikory.

Tradycyjnie już hasło przewodnie Kina na Granicy będzie też obecne w programie towarzyszącego przeglądowi bogatego cyklu „Literatura na Granicy”.

– Siła to temat, który w dzisiejszych czasach uderza swoją aktualnością. Potrzebujemy mądrej siły, by mierzyć się z wyzwaniami współczesności: zarówno globalnymi, jak i właściwymi naszej części świata. W czasach pełnych niepokoju, w obliczu wojny, jako kraje Grupy Wyszehradzkiej musimy mówić jednym, silnym głosem. Zamiast tego obserwujemy wyraźną polaryzację społeczeństw, kryzys demokracji, triumf populizmu, zalew teorii konspiracyjnych i fake newsów, zagrażające naszej autonomii i integralności – mówi Anna Maślanka z rady programowej „Literatury na Granicy”. – Czym tak naprawdę jest siła i dlaczego tak często utożsamiana jest z przemocą? Na ile bezsilni jesteśmy wobec agresji, manipulacji, nienawiści i czy w naszej bezsilności również kryć się może siła? – jak pisał Václav Havel. Wszystko to będzie tematem naszego projektu.

Swoją obecność na „Literaturze na Granicy” potwierdzili m.in. Klára Vlasáková, Michal Hvorecký, Marek Šindelka, Filip Bajon, Krzysztof Siwczyk, Maciej Melecki i Darek Foks.

Odbywające się w dwóch krajach, ale w jednym mieście nad rzeką Olzą, Kino na Granicy to największy przegląd filmów z tej części Europy. W programie KnG znajduje się blisko 150 filmów, wiele z nich to najświeższe polskie produkcje.

– Chociaż jako impreza bardzo świadomie rezygnująca z konkursu, z założenia nie walczymy o tytuły premierowe, mimo wszystko wielu artystów i producentów marzy o tym, żeby właśnie u nas po raz pierwszy pokazać swoje nowe filmy. W sekcji „Nowe polskie filmy” pokażemy wiele tytułów przed premierą kinową: „Las” Joanny Zastróżnej, „Klarnet” Toli Jasionowskiej, „12 obrazów zniewolenia” Lecha Majewskiego, „Capo” Roberta Kwilmana, „Dziennik z wycieczki do Budapesztu” Rafaela Kapelińskiego, „Północ Południe” Sebastiana Pańczyka, „Królestwo” Michała Ciechomskiego czy „Jedyny gatunek z rodzaju człowieka” Piotra Chrzana – kontynuuje Łukasz Maciejewski.

Cieszyn już od 28 lat jest też głównym majówkowym kierunkiem polskich entuzjastów kina czeskiego i słowackiego.

– Tradycyjnie najobszerniejszą i cieszącą się największym zainteresowaniem widzów sekcją programu Kina na Granicy są nowe filmy. Te czeskie i słowackie, przybliżające odbiorcom ostatni sezon tych kinematografii, pokazują, że oba kraje stworzyły w tym roku wiele wartościowych dzieł, świetnie odebranych przez publiczność. Ich twórcy są stałymi gośćmi Kina na Granicy – mówi Martin Novosad, czeski dyrektor programowy Kina na Granicy.

Do Cieszyna przyjadą aktor i reżyser Jiří Mádl oraz aktorka Diana Dulínková, którzy wraz z producentem Milošem Šmídmajerem zaprezentują ich ostatni, cieszący się ogromnym powodzeniem film Tomáša Vorela pt. „Dżob”. W selekcji nowych filmów czeskich znalazł się koprodukowany przez czeską stronę dokument „Pan Nikt kontra Putin”, który niedawno zdobył Oscara dla najlepszego pełnometrażowego filmu dokumentalnego, a wcześniej jego premiera odbyła się na festiwalu Sundance. W programie nie zabraknie oczywiście wszystkich produkcji, które zdobyły w tym roku Czeskie Lwy, na czele z filmem drogi „Karawana” reżyserki Zuzany Kirchnerovej.

W spotkaniach po seansach wezmą udział m.in.: Filip Bajon, Robert Więckiewicz, Maria Gładkowska, Andrzej Chyra, Marian Dziędziel, Grażyna Błęcka-Kolska, Kamilla Baar, Krzysztof Globisz czy Mariusz Grzegorzek.

Przegląd KnG rozpocznie się 29 kwietnia i potrwa do 3 maja. Warto się wybrać!

FOT. STOWARZYSZENIE KULTURA NA GRANICY

Odbywające się od prawie trzech dekad Kino na Granicy to największy przegląd filmów z tego regionu Europy

FOT. KINONAGRANICY.PL

Spotkania z twórcami to znak rozpoznawczy KnG

FOT. KINO NA GRANICY RAFAŁ SOLIŃSKI

Organizatorzy nie zapomnieli także o atrakcjach dla dzieci

eprasa.pl 95dab9294b

MATERIAŁ INFORMACYJNY FUNDACJA SOUNDSCAPE

0011507465

Świetlna tożsamość miasta: Projekt „Neony Gliwic" w ramach Biennale Akademia – Napędzana przez TAURON Gliwicka Energia Kultury

W czasach, gdy miejski krajobraz zdominowały krzykliwe telebimy i plastikowe kasetony, Gliwice wykonują odważny krok ku szlachetnemu rzemiosłu, by rozświetlić przyszłość. Projekt „Neony Gliwic", realizowany w ramach Biennale Akademii programu TAURON Gliwicka Energia Kultury, to coś więcej niż rewitalizacja dawnych reklam. To proces odbudowy wizualnej tożsamości miasta, realizowany w żywym dialogu między artystami a lokalną społecznością.

Powrót do „Miasta Świateł"

Gliwice lat 60. i 70. XX wieku tętniły specyficznym rytmem wyznaczanym przez charakterystyczne, szklane rurki wypełnione gazem szlachetnym. Neony były symbolem powojennego modernizmu – eleganckiego, przemyślanego i integralnie związanego z architekturą. Dziś, dzięki działaniom Biennale Akademii, ta zapomniana estetyka powraca, by stać się fundamentem nowoczesnego dialogu o jakości przestrzeni publicznej.

Projekt „Neony Gliwic" to przedsięwzięcie artystyczno-edukacyjne, którego celem jest nie tylko dokumentacja historyczna, ale realna zmiana w tkance miejskiej. Twórcy stawiają fundamentalne pytanie: jak w dobie cyfryzacji projektować miasto, które jest przyjazne dla oka, tożsamościowe i po prostu piękne?

Jak podkreśla Prezydent Gliwic Katarzyna Kuczyńska-Budka:

Gliwice konsekwentnie budują swoją tożsamość jako miasto, w którym energia kultury przekłada się na realne działania i inspirujące wydarzenia. TAURON Gliwicka Energia Kultury to nie tylko hasło – to zaproszenie do odkrywania miasta na nowo. Cykl „Neony Gliwic" w ramach Biennale Akademii łączy historię z nowoczesnym spojrzeniem na przestrzeń miejską. To inicjatywa, która przywraca pamięć o ważnych elementach naszego krajobrazu i zachęca mieszkańców do wspólnego odkrywania ich znaczeń. Zapraszam do udziału w spotkaniach, warsztatach i spacerach – to wyjątkowa okazja, by zobaczyć Gliwice w zupełnie innym świetle.

Mecenat pełen energii

W realizację projektu od zaangażowana jest Grupa TAURON, która jako tytularny partner programu „TAURON Gliwicka Energia Kultury", wspiera inicjatywy budujące mosty między technologią, światłem a sztuką.

Jesteśmy obecni tam, gdzie podejmowane są działania wzmacniające lokalną tożsamość. Wspieranie takich inicjatyw jak Neony Gliwic pozwala nam łączyć naszą misję dostarczania energii z energią twórczą mieszkańców. To projekt, który w unikalny sposób wykorzystuje światło – tak nam bliskie – by budować nową jakość miejskiej przestrzeni i wzmacniać poczucie przynależności do miejsca. Dzięki takim działaniom, wspólnie z mieszkańcami, rozświetlamy z nową energią miasto Gliwice – zaznacza **Grzegorz Lot, Prezes Zarządu TAURON Polska Energia S.A.**

Inauguracja cyklu: Historia zapisana światłem

W ramach programu TAURON Gliwicka Energia Kultury zapraszamy na wydarzenia Biennale Akademia „Neony Gliwic" – cykl spotkań, warsztatów i spacerów poświęconych jednemu z najbardziej charakterystycznych elementów miejskiego krajobrazu – neonom. Neony, niegdyś nieodłączny element przestrzeni miast, dziś powracają jako ważny nośnik historii, estetyki i tożsamości lokalnej. Podczas cyklu będzie można przyjrzeć się im jako elementowi miejskiego krajobrazu, praktyce twórczej oraz nośnikowi znaczeń i wspomnień.

Pierwsze spotkanie będzie wprowadzeniem do tematu. Uczestnicy prześledzą historię neonów, ich znaczenie kulturowe oraz kontekst historycznym w miastach aglomeracji katowickiej, ale także we Wrocławiu – jednym z najważniejszych ośrodków neonowych w Polsce. Eksperci i goście przyjrzą się procesowi powstawania neonów w Polsce, skali tego zjawiska i przyczynom ich powszechności w przestrzeni miejskiej przez całe dekady. Podczas spotkania podjęta zostanie również refleksja nad tym, co sprawiło, że po 1989 roku te świetlne instalacje zaczęły stopniowo znikać z krajobrazu polskich miast.

W spotkaniu udział wezmą:

- **Dominik Tokarski** – przedstawiciel Fundacji Silesia Neon, zajmujący się ratowaniem historycznych neonów oraz inicjowaniem nowych realizacji,
- **Daniela Szymczak i Tomasz Kosmalski** – twórcy neonowej bramy przy ul. Ruskiej 46 we Wrocławiu oraz założyciele Fundacji Neon Side.

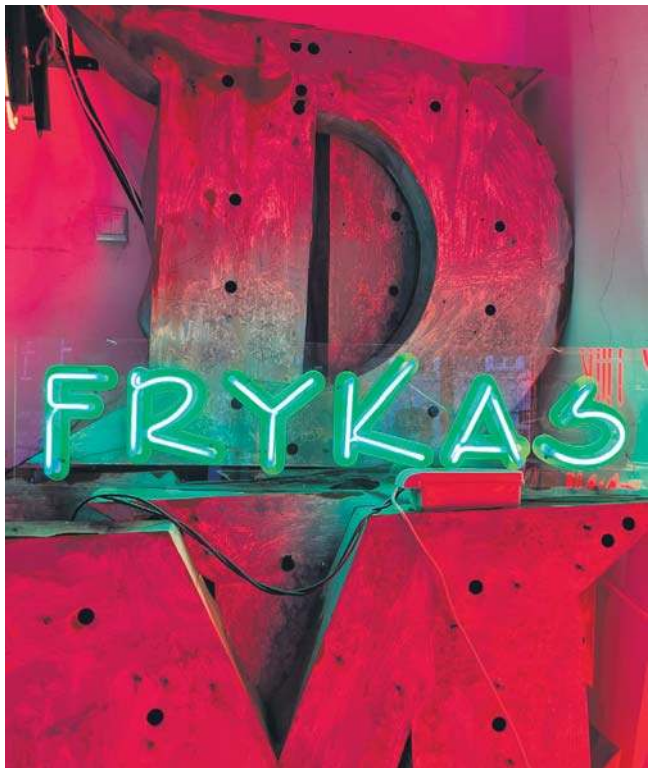

Dwuetapowa droga do światła

Realizacja projektu „Neony Gliwic" została rozpisana na dwa lata, co pozwala na głęboką partycypację społeczną i rzetelne przygotowanie merytoryczne.

Laboratorium pomysłów i warsztaty (2026)

Rok 2026 upłynie pod znakiem edukacji i poszukiwań. To czas „wykopalisk" w archiwach miejskich i rodzinnych albumach Gliwiczan. W ramach cyklu warsztatów mieszkańcy będą poznawać tajniki formowania szkła, chemię gazów szlachetnych oraz historię designu. Kluczowym elementem tego etapu jest stworzenie koncepcji instalacji z miniaturowych neonów o imponującej powierzchni 5 × 7 metrów. Nie będzie to zwykła kopia dawnych wzorów, lecz dialog między historią Gliwic a światowymi trendami w projektowaniu świetlnym.

Dominik Tokarski, kurator i przedstawiciel Fundacji Silesia Neon:

Neon to nośnik z duszą. Ma w sobie coś magicznego i niepowtarzalnego, czego nie są w stanie oddać masowe, plastikowe reklamy. To rzemiosło w najczystszej formie – do dziś każda rurka jest gięta ręcznie nad palnikiem, co sprawia, że nie ma dwóch identycznych neonów. Każdy jest jedyny i wyjątkowy.

Dziś wracamy do nich z nostalgią, bo pamiętamy czasy, gdy projektowali je profesjonaliści na najwyższym poziomie warsztatowym. Ale w projekcie ‚Neony Gliwic' nie chodzi tylko o wspomnienia. Chcemy pokazać, że neon to inwestycja w tożsamość miejsca. Wyzwaniem jest przekonanie odbiorców, że warto postawić na coś trwalszego i szlachetniejszego niż wszechobecny plastik. Neon, jeśli jest dobrze zaprojektowany, zostaje z nami na lata, buduje markę miasta i tworzy emocjonalne więzi.

Przykładem takiej skutecznej interwencji jest instalacja ‚Zachód Słońca w Mieście Ogrodów', stworzona przez Supergut Studio nad katowicką Rawą. Ten projekt udowodnił, że neon potrafi odmienić zapomniany zaułek w centrum, czyniąc z niego ulubione miejsce spotkań i wizytówkę miasta. Chciałbym, aby instalacja w Gliwicach pełniła podobną rolę, by za 20 czy 50 lat była dla mieszkańców naturalnym elementem ich codzienności, z którym wiążą dobre wspomnienia. Co najważniejsze, gliwiczanie sami staną za palnikiem. Podczas warsztatów będą mogli własnoręcznie spróbować gięcia szkła i współtworzyć piktogramy, które na stałe trafią do przestrzeni publicznej. To projekt społeczny, w którym mieszkańcy stają się realnymi twórcami sztuki.

Wielki Finał podczas Biennale Gliwice (2027)

Rok 2027 to moment kulminacyjny. Instalacja, wypracowana wspólnie z mieszkańcami, szkołami i uczelniami artystycznymi, zostanie oficjalnie odsłonięta w przestrzeni miejskiej. Stanie się ona nowym punktem orientacyjnym na mapie Gliwic – symbolem łączącym pokolenia i trwałym efektem Biennale Gliwice 2027.

Biznes, Kultura i Społeczność: Wspólny front

Projekt „Neony Gliwic" pokazuje, że nowoczesny mecenat wykracza poza zwykłe wsparcie finansowe. Wyrazem tego podejścia jest zaangażowanie marki Saga Mercedes-Benz.

Piotr Kierpiec, Kierownik oddziału Saga Rybnik, podkreśla:

W Saga Mercedes-Benz doceniamy inicjatywy, które łączą nowoczesność z lokalnym charakterem zwłaszcza wtedy, kiedy angażują mieszkańców w tworzenie przestrzeni, w której żyją. Projekt Neony Gliwic to sposób na budowanie tożsamości miasta oraz więzi między jego przeszłością a tym, co się dzieje dziś. Z naszej perspektywy, jako marki, to bardzo dobry przykład łączenia innowacji, designu, kultury i zaangażowania społecznego w jedną spójną całość. Chętnie wspieramy działania, które nie tylko upiększają przestrzeń, ale i tworzą wartości, budując dialog pomiędzy biznesem, sztuką i społecznością.

Edukacja przez doświadczenie

Jednym z najcenniejszych aspektów projektu jest jego inkluzywność. Program zakłada bezpośredni udział mieszkańców w warsztatach i spacerach badawczych. Uczestnicy będą badać „typografię miasta", analizując, jak liternictwo i światło wpływają na ich samopoczucie w przestrzeni publicznej.

Jakub Mokrzysiak, dyrektor programowy Fundacji Soundscape:

Projekt Neony Gliwic to dla nas fascynująca podróż w głąb wizualnej tożsamości miasta — tej warstwy, która przez dekady współtworzyła jego atmosferę, rytm i charakter. Neony są przecież nieodłącznym elementem historii Śląska i samych Gliwic — zapisem estetyki, przemian społecznych i miejskiej wyobraźni. To coś znacznie więcej niż tylko świecące szyldy; to ważna część lokalnego dziedzictwa wizualnego. Nie chodzi nam wyłącznie o nostalgiczne spojrzenie w przeszłość. Chcemy, by nowa świetlna instalacja stała się impulsem do myślenia o mieście w sposób odważny, świadomy i odpowiedzialny — z szacunkiem dla historii, ale jednocześnie z otwartością na nowoczesne, zrównoważone projektowanie i nowe formy obecności sztuki w przestrzeni publicznej.

Neony jako dziedzictwo przyszłości

Współczesne miasta chorują na „wizualną niedyspozycję" – nadmiar bodźców, chaos reklamowy i brak spójności. „Neony Gliwic" proponują lekarstwo: powrót do jakości. Szklana rurka neonowa, choć kojarzona z przeszłością, jest w rzeczywistości niezwykle ekologiczna i estetycznie szlachetna.

Zakończenie projektu planowane jest podczas Biennale Gliwice 2027. Miasto zyska trwałą instalację artystyczną, będącą nową ikoną turystyczną, a także społeczność świadomych odbiorców, którzy rozumieją, że estetyka otoczenia ma bezpośredni wpływ na jakość ich życia.

Informacje organizacyjne:

- **Kiedy:** Piątek, 24 kwietnia, godz. 18:00
- **Gdzie:** Biuro festiwalowe, ul. Zwycięstwa 36, Gliwice
- **Zapisy:** https://events.fundacjasoundscape.pl/event/8

Gliwice, dzięki wsparciu Grupy TAURON i zaangażowaniu partnerów, takich jak Saga Mercedes-Benz, udowadniają, że kultura może być najjaśniejszym punktem na mapie rozwoju nowoczesnej aglomeracji.

Projekt realizowany w ramach programu TAURON Gliwicka Energia Kultury.

Biennale Gliwice | Organizatorzy: GLIWICE | Sponsor Tytularny: TAURON | Biennale Akademia napędzana przez TAURON Gliwicka Energia Kultury

Organizatorzy: VICTORIA CENTRUM KULTURY | ORGANIZATOREM CENTRUM KULTURY VICTORIA JEST MIASTO GLIWICE | soundscape | Szczegółowe informacje: GAMA gliwicka aplikacja miejskich aktywności

Partner: SAGA

eprasa.pl 95dab9294b

Dziennik Zachodni
Piątek, 24.04.2026

NOCAMI BUDZIŁY MNIE TĄPNIĘCIA

- Te wstrząsy przynosiły nie tylko atawistyczny lęk, ale też inspirację. Postanowiłem pokazać konsekwencje przemysłu węglowego - mówi Michał Łuczak.

Magdalena Nowacka-Goik

Bajkowy las i rozlewisko, gdzie kiedyś stała kopalnia i hałdy. Takie plenery. Krzywe ściany, rysy. Taka architektura. Górnicy, ale bez twarzy, za to naznaczeni Śląskiem na całym ciele. Tył ogolonej głowy, pokryta smugami klatka piersiowa i plecy; smugami, które przeniknęły mimo koszuli, kasku. Tacy ludzie. Autor, Michał Łuczak, fotografuje Śląsk od lat. Tu się urodził, mieszka na osiedlu Paderewskiego w Katowicach. Przez kilka lat żył poza regionem. Wrócił w 2010 roku. W swoim albumie „Wydobycie", wydanym nakładem Wydawnictwa Archiwum Słońca, zamyka pewne rozdziały miejsca, z którym jest mocno związany.

- Wcześniej robiłem klasyczne górnicze reportaże, cykle o Nikiszowcu czy młodych górnikach. Kiedy 16 lat temu wróciłem do Katowic, zamieszkałem na Giszowcu w willi na terenie Kolonii Amerykańskiej. Pod domami trwało wydobycie KWK Murcki-Staszic. Tąpnięcie za tąpnięciem, które budziło mnie w nocy. Od urodzenia mieszkałem na Śląsku, powinien być w zasadzie oswojony z taką sytuacją. I niby byłem, ale nigdy wcześniej nie miałem do czynienia z nią w takim natężeniu i częstotliwości. Te wstrząsy przynosiły nie tylko atawistyczny lęk, ale też inspirację - mówi.

Inspirację, do pomyślenia o górnictwie w innych kategoriach. - Postanowiłem pokazać konsekwencje przemysłu węglowego. Nie w kontekście podziałów, negatywnych czy pozytywnych, a raczej właśnie wstrząsu, zwrócenia uwagi - podkreśla. Jego zdjęcia pokazują to z kilku perspektyw. Mamy konsekwencje widoczne w przestrzeni, architekturze, ludziach. Proces fotografowania i tworzenia książki trwał kilka lat. Po drodze była jeszcze wystawa BWA we Wrocławiu.

Zieleń jest soczysta, robi wręcz bajkowe wrażenie. Gęsta, dzika, tajemnicza. Dopiero jak przyjrzymy się bliżej i poznamy historię tego miejsca, dostrzeżemy to, czym kiedyś było. - Nie szukałem tych miejsc na siłę. Czasem spotykałem je blisko domu. Jak mokradło między Giszowcem a Mysłowicami, do którego dojście zajęło mi pięć minut. - mówi.

TO MOMENT PRZEJŚCIA, KTÓRY ZAWSZE FASCYNUJE FOTOGRAFA: W OSTTANIEJ CHWILI ZATRZYMAĆ W KADRZE TO, CO ZA CHWILĘ ZNIKNIE

Patrzę na zdjęcia. Teren po XIX-wiecznej kopalni Pepita na Giszowcu, porośnięty drzewami, wygląda pięknie, ale w środku kryje zdradliwe bagnisko. Ta kopalnia miała problem z zalewaniem i ten ślad tu został. Kolor na zdjęciach, świeża zieleń, kontrastuje z innymi, na których widzimy hołdy. Niektóre jeszcze nagie, na innych już działa przyroda albo człowiek. To hałdy przy KWK Dębieńsko Czerwionka-Leszczyny, ale są też Pszów, Rybnik, Zabrze.

- Sporo z tych miejsc zostało sprzedanych prywatnym inwestorom, którzy zajęli się odzyskiem surowców, minerałów ze zwałowisk. Ten krajobraz staje się więc plastyczny i dynamiczny. Większość z tych sfotografowanych przeze mnie hałd zresztą już tak nie wyglądają, w ostatniej chwili udało mi się jeszcze je uchwycić w tej przejściowej wersji - zaznacza fotograf.

Najstarsze zdjęcie jest z 2015 roku: Bytom Karb i wyburzanie kamienicy przy ulicy Kołłątaja. Jest też klatka schodowa w zamkniętej już bibliotece centralnej w Rudzie-Wirku.

- Tu wprowadziłem swoje punkty odniesienia, żeby można było zobaczyć, jakie jest odchylenie tych przestrzeni, w których ludzie funkcjonują. W sumie sam mieszkałem w krzywym domu. Pokazuję wnętrza, ale i fasady - mówi.

Na jednym ze zdjęć budynek, który jest tak przechylony, iż przypomina domy specjalnie w ten sposób projektowane i służące jako ciekawostki dla tury-

REKLAMA 0011509485

eprasa.pl 95dab9294b

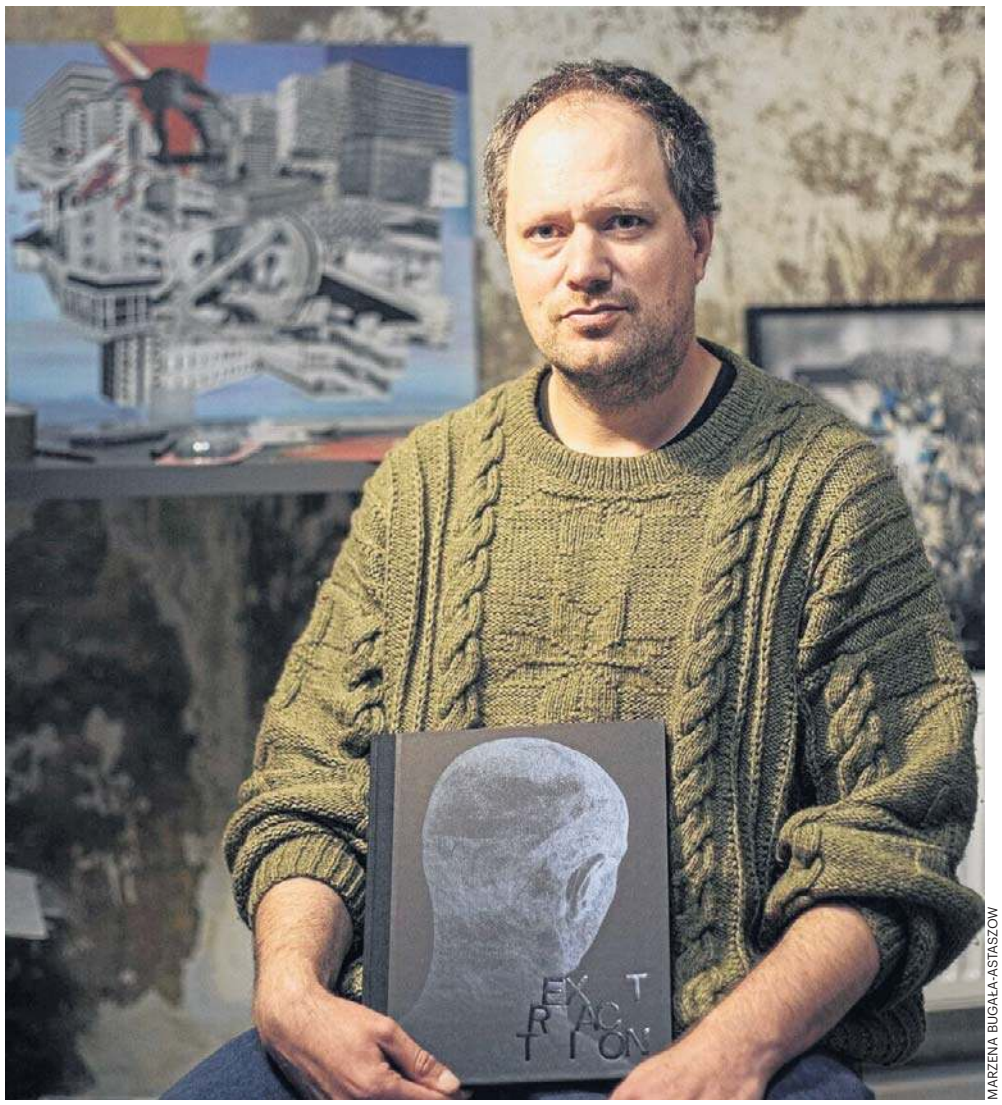

MARZENA BUGAŁA-ASTASZOW

Michał Łuczak i jego książka pt. „Extraction”

stów. Tymczasem on nadal stoi. Podobno w rzeczywistości jego przechylenie nie uderza aż tak, jak na tym zdjęciu. Trzecią część cyklu tworzą zdjęcia górników. Michał skupił się na ich ciele, tym, jak wygląda po latach pracy – i po jednym dniu szychty. Brud przenika przez koszule, całe robocze ubranie, pył osiada wszędzie. - Chciałem pokazać, ile pracy trzeba włożyć w to, aby je oczyścić, zmyć ślady - tłumaczy.

Te zdjęcia wymagały największego zaangażowania. Michał stworzył nawet prowizoryczne studio w łaźni kopalni.

– Nie chodziło nawet o identyfikację, bo na moich zdjęciach nie ma twarzy. Górnicy kończyli pracę, chcieli szybko zmyć górniczy brud i wrócić do domu. Nie było więc łatwo namówić ich, aby zostali chociaż pół godziny - wspomina.

Kiedy on przygotowywał studio, jego asystent szukał ochotników do pozowania.

Najłatwiej było w KWK Staszic, gdzie pracowali jego znajomi. Wśród nich Emil, ich dzieci chodziły do tej samej grupy w przedszkolu.

– Nie planowałem spotkania z Emilem, ale ucieszyłem się, bo nie tylko zgodził się na zdjęcia, ale też poświęcił mi więcej czasu - opowiada fotograf.

To właśnie zdjęcie, a dokładniej odbita grafika przedstawiająca tył głowy Emila, znalazła się na okładce książki.

- Widząc na matówce, już wiedziałem, że o to mi chodziło, rzadko się zdarza, by wyobrażenia i plany zrealizowały się tak dokładnie podczas robienia zdjęć. Ostatecznie to zdjęcie reprezentuje cały projekt - podkreśla. - Fotografia dokumentalna jest zapisem tego, co się zmienia. Sytuacja związana z restrukturyzacją górnictwa ciągnie się w naszym regionie od lat, kopalnie są zamykane sukcesywnie, aczkolwiek faktycznie, teraz mocno to się zdynamizowało. To moment przejścia, który zawsze fascynuje fotografa: w ostatniej chwili zatrzymać w kadrze to, co za chwilę zniknie. Album pełni też rolę kapsuły czasu. Liczę, że za jakiś czas nabierze dodatkowego znaczenia i wpisze się w ciąg dokumentacji, która była przede mną i będzie po mnie – mówi.

I jednocześnie dodaje: - Wiedziałem, że niektóre rzeczy znikną, ale nie przypuszczałem, że stanie się to aż tak szybko. A nawet jeśli nie znikną z naszej przestrzeni, to się zmienią. Moja książka ma więc już cechy archiwalnej, mimo że ostatnie tu zamieszczone zdjęcia były wykonane w 2023 roku.

Michał Łuczak - urodzony w 1983 roku, fotograf, artysta wizualny, kurator. Zajmuje się głównie fotografią i wideo. Absolwent Instytutu Fotografii Twórczej Uniwersytetu Śląskiego w Opawie w Czechach oraz hispanistyki na Uniwersytecie Śląskim. Od 2010 r. należy do kolektywu Sputnik Photos. Współprowadzi roczne warsztaty fotografii dokumentalnej pod nazwą „Program Mentorski Sputnik Photos” i wykłada na Wydziale Sztuki Uniwersytetu Komisji Edukacji Narodowej w Krakowie. Jest autorem książek fotograficznych: Brutal (2012), Koło miejsca / Elementarz (z Krzysztofem Siwczykiem, 2016), 11.41 (z Filipem Springerem, 2016). Jego prace były nagradzane w takich konkursach, jak Magnum Expression Award, Mio Photo Award i Fotograficzna Publikacja Roku. Stypendysta Ministerstwa Kultury i Dziedzictwa Narodowego oraz programu Młoda Polska. W ramach Sputnik Photos wystawiał w Centrum Sztuki Współczesnej Zamek Ujazdowski w Warszawie; Galerii Sztuki Arsenal w Białymstoku; Galerii Günter Grass w Gdańsku; Domu Mai Mano w Budapeszcie; Fotodok w Utrechcie. Autor wystaw indywidualnych w Galerii RE – MOCAK w Krakowie; Czytelni Sztuki – Muzeum w Gliwicach; Galerii Miejsce przy miejscu we Wrocławiu i Muzeum Śląskim.

REKLAMA 0011513127

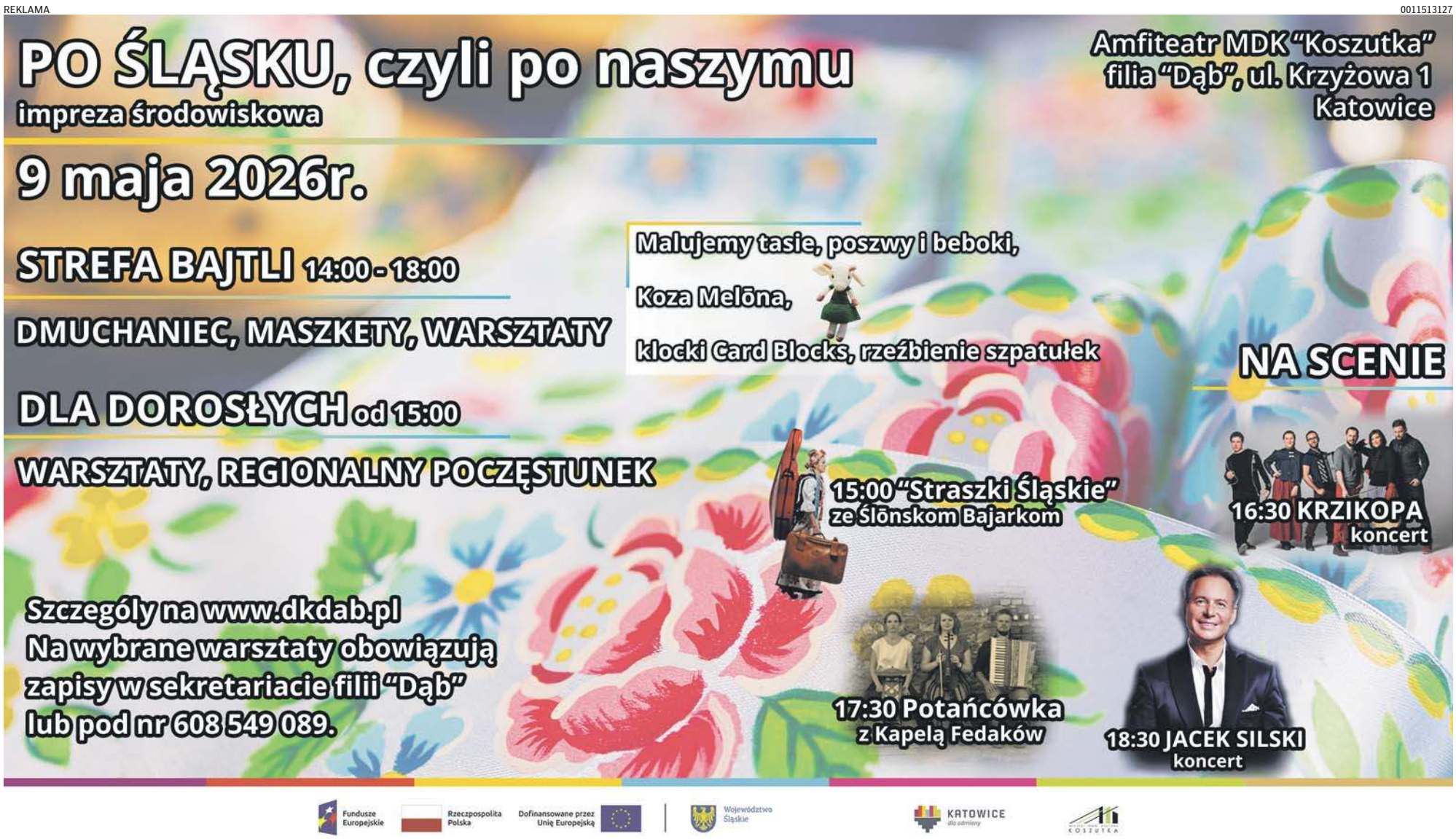

eprasa.pl 95dab9294b

Dziennik Zachodni
Piątek, 24.04.2026

Mistrzowie Fotografii. Oto pierwsi liderzy. Zagłosuj na najlepsze zdjęcie lub... prześlij swoje i wygraj wycieczkę do Hiszpanii!

Katarzyna Adamczyk
katarzyna.adamczyk@polskapress.pl

Poniżej prezentujemy 10 zdjęć, które dotąd zebrały największą liczbę głosów w swoich powiatach i już teraz przyciągnęły uwagę, emocje odbiorców. Wśród autorów mogą być przyszli Mistrzowie!

Nie wszystko trzeba uchwycić perfekcyjnie, żeby było piękne. Czasem wystarczy dobre światło, czasem wyczucie chwili, a czasem po prostu serce do patrzenia! W plebiscycie Mistrzowie Fotografii od początku chodzi właśnie o to - o takie zwykłe, a przecież niezwykłe kadry. Takie, które są wystudiowane, ale i takie, które powstają w biegu, na spacerze, w drodze do pracy. Aparatem lub telefonem.

Po sukcesie poprzednich edycji wracamy z kolejną odsłoną plebiscytu Mistrzowie Fotografii. Akcji, w której najważniejsze jest spojrzenie, bo liczy się to, co potrafimy zobaczyć - i jak potrafimy to pokazać. Spośród nadesłanych prac to Czytelnicy i Internauci wybierają laureatów - tych, którzy zdobędą tytuły Mistrzów Fotografii 2026. Na zwycięzców czekają wspaniałe nagrody, ale dla wielu równie ważna jest możliwość pokazania swojej twórczości szerokiej publiczności. Dlatego poniżej prezentujemy 10 zdjęć, które jak dotąd zdobyły największą liczbę głosów w powiatach. To kadry, które już teraz przyciągnęły uwagę i emocje. Za nami dopiero drugi tydzień głosowania, więc wszystko może się jeszcze zmienić, bo wystarczy jedno ujęcie, jeden głos, jeden impuls... Czasem tyle wystarczy, by zmienić kolejność i wyłonić kolejnych liderów, ale dziś warto zatrzymać się przy tych zdjęciach i zobaczyć świat oczami ich autorów. To bardzo różne zdjęcia. Czasem to coś prostego, co trafia w punkt. Czasem kadr, który po prostu zostaje w pamięci. Trochę codzienności, trochę emocji...

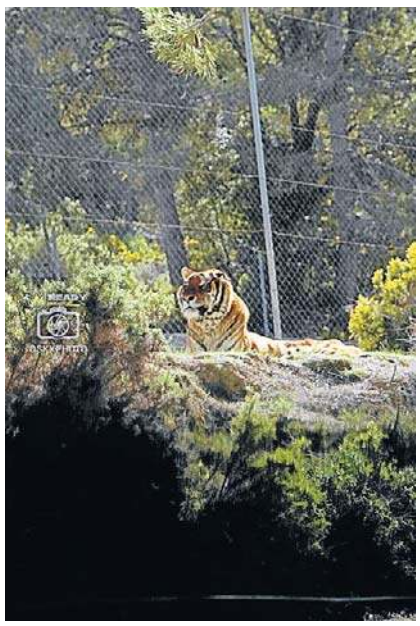

Nicola Świerc, powiat będziński

Tomasz Górski, Bytom

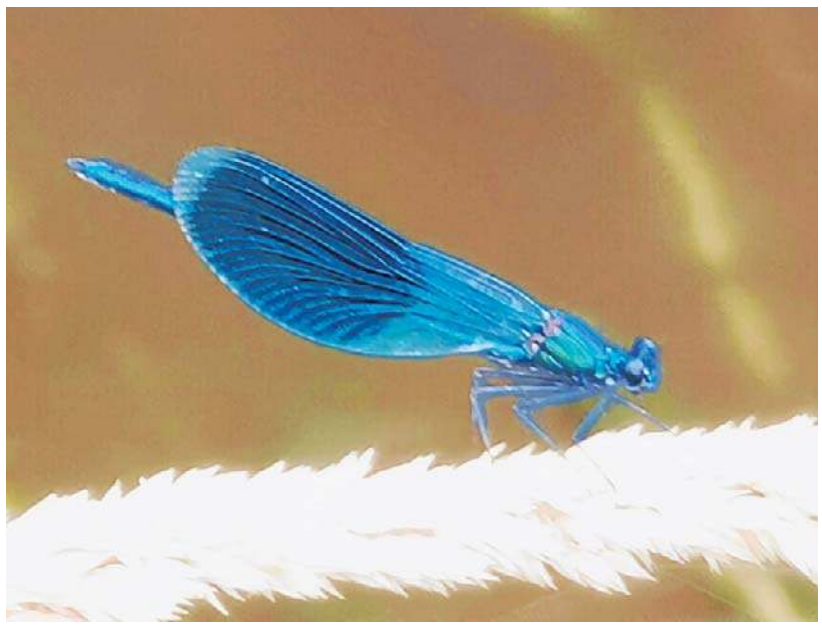

Katarzyna Klimczak, Bielsko-Biała

Marzanna Szkaradek, Katowice

Izabela Galilejczyk, Siemianowice Śląskie

Stefania Pacholarz, Ruda Śląska

Mirosława Banasiak, Częstochowa

Grażyna Maciak, powiat gliwicki

Karolina Bureś, Jaworzno

Felicjan Piątek, powiat wodzisławski

eprasa.pl 95dab9294b

PORADNIK PODPOWIADAMY, KOMU I JAK MOŻNA PODAROWAĆ PIENIĄDZE, ROZLICZAJĄC Z FISKUSEM COROCZNY PIT

Ofiaruj 1,5 proc. podatku na ważny cel

Jadwiga Jenczelewska
Sosnowiec

Każdy obywatel, który co roku rozlicza swój PIT, może ofiarować dowolnej organizacji pożytku publicznego 1,5 proc. z odprowadzonej kwoty . To nic nie kosztuje i jest proste.

Po pierwsze - ta dobroczynność jest bezkosztowa. Polega na tym, że 1,5 proc. z kwoty odprowadzonego podatku, który i tak oddajemy Skarbowi Państwa, możemy zadysponować zgodnie z naszą wolą na dowolny cel.

Po drugie - wystarczy wybrać sobie upatrzoną organizację pożytku publicznego (OPP) ze specjalnej listy, wpisać jej numer

KRS do zeznania i to wszystko. W niebieskiej ramce po prawej stronie piszemy, czym są OPP. Po trzecie - na stronie Narodowego Instytutu Wolności -

Centrum Rozwoju Społeczeństwa Obywatelskiego jest internetowa wyszukiwarka umożliwiająca znalezienie konkretnej organizacji pożytku publicznego.

Ile to będzie 1,5 proc. z podatku? W przypadku osoby, która

FOT. 123RF

By policzyć, ile wynosi 1,5 proc. podatku, mnożymy kwotę odprowadzonego podatku dochodowego przez 0,015

w 2025 roku odprowadziła w zaliczkach podatek w wysokości 6000 zł, 1,5 proc. wyniesie 90 zł.

Jak wyliczyć 1,5 proc.

Aby dowiedzieć się, ile wynosi 1,5 proc. naszego podatku,

należy pomnożyć kwotę należnego i odprowadzonego podatku dochodowego przez 0,015. Jeśli odprowadzony podatek dochodowy za 2025 r. wyniósł 3000 zł, to 1,5 proc. od tej kwoty = 45 zł. Kwota, którą przekazujemy na OPP, nie może przekraczać 1,5 proc. należnego podatku, a jeżeli wyjdzie nam kwota zawierająca grosze po przecinku, zaokrąglamy ją do pełnych dziesiątek groszy w dół.

Jak przekazać 1,5 proc.

Wniosek o przekazanie 1,5 proc. podatku na rzecz organizacji pożytku publicznego (OPP) jest zawarty w zeznaniu podatkowym. Wystarczy, że wpiszemy numer KRS wybranej przez nas organizacji pożytku publicznego i wyliczoną kwotę.

- Jeżeli chcemy, by nasze wsparcie zostało przeznaczone na konkretny cel szczegółowy, możemy go określić w przewidzianej do tego rubryce w zeznaniu podatkowym.
- Jeżeli rozliczamy się, korzystając z usługi Twój e-PIT, w przygotowanym zeznaniu automatycznie zostanie wskazana OPP, której już przekazywaliśmy 1,5 proc. swojego podatku w poprzednim roku (jeśli ta OPP wciąż jest w obowiązującym wykazie OPP i ma prawo do otrzymania 1,5 proc. podatku należnego). Można też zmienić dane dotyczące wybranej OPP, w tym numer KRS, a także cel szczegółowy.

Jak zrobią to emeryci?

Co mogą zrobić emeryci i renciści, których z podatku rozlicza organ emerytalno-rentowy na formularzu PIT-40A? Te osoby również mogą przekazać 1,5 proc. swojego podatku organizacji pożytku publicznego. Muszą tylko złożyć PIT-OP, by pieniądze trafiły do wskazanej organizacji.

- PIT-OP to oświadczenie, które wygląda jak krótki formularz. Emeryt lub rencista podaje w nim swoje dane i numer KRS organizacji pożytku publicznego, której chce przekazać 1,5 proc. swojego podatku. Można również wskazać, komu chce się pomóc, np. wpisać imię i nazwisko chorego dziecka, albo podać konkretny cel, jeżeli organizacja, którą ktoś wspiera, prowadzi wiele różnych programów.
- PIT-OP należy złożyć w swoim urzędzie skarbowym, a dzięki niemu urząd przekaże pieniądze wybranej organizacji pożytku publicznego.
- W 2024 r. Polacy przekazali organizacjom pożytku publicznego z tytułu 1,5 proc. podatku za poprzedni rok ponad 1,9 mld złotych. Na tę osobistą dobroczynność zdecydowało się prawie 15 mln podatników. Przeciętna kwota wpłat w ramach 1,5 proc. podatku wyniosła 128 zł.

WARTO WIEDZIEĆ, ŻE

- **Czym są organizacje pożytku publicznego – OPP?** OPP – to organizacja pozarządowa, która działa na rzecz jakiejś społeczności. Może nią być np. fundacja, stowarzyszenie, klub sportowy lub inna instytucja. Te organizacje wspierają m.in. osoby chore, z niepełnosprawnością lub w trudnej sytuacji życiowej, pomagają ofiarom katastrof i klęsk żywiołowych oraz zajmują się działalnością charytatywną. Dbają również o środowisko, chronią konsumentów, a także wspomagają rozwój gospodarki, edukacji, oświaty i kultury.
- Każda OPP musi spełniać wiele wymogów i jest zarejestrowana w KRS (Krajowym Rejestrze Sądowym), czyli ma swój numer KRS.
- **Uwaga!** Wykaz OPP jest dostępny na stronie internetowej **Narodowego Instytutu Wolności.**

REKLAMA 0011514616

1,5% podatku
= 100% ulgi
w cierpieniu

Gliwickie Hospicjum już od ponad 23 lat sprawuje całkowicie nieodpłatną, całodobową opiekę nad osobami terminalnie chorymi.

Naszą misją jest:
- Udzielanie pomocy medycznej i duchowej osobom ciężko, przewlekle i terminalnie chorym.
- Udzielanie pomocy rodzinom w sprawowaniu opieki nad chorymi.
- Jednoczenie ludzi gotowych społecznie udzielać opieki i pomocy nad osobami chorymi.

Przekaż swoje 1,5% podatku
NA RZECZ HOSPICJUM MIŁOSIERDZIA BOŻEGO W GLIWICACH
KRS 0000001834
www.hospicjum.gliwice.pl

REKLAMA 0011513626

FUNDACJA ROZWOJU
"PATRIA"

Podaruj nam swoje
1,5%
podatku
KRS 0000288450

eprasa.pl 95dab9294b

REKLAMA 0011514342

OGŁOSZENIE

Prezydent Miasta Sosnowca informuje, że na tablicy ogłoszeń Urzędu Miejskiego w Sosnowcu przy Al. Zwycięstwa 20 na okres **od dnia 24.04.2026 r. do dnia 15.05.2026 r.** został wywieszony wykaz nieruchomości przeznaczonych do dzierżawy, zlokalizowanych w Sosnowcu przy:
- ul. Feliks, działka ozn. geod. jako nr 756/2 obręb 0005 Ostrowy Górnicze,
- ul. Feliks, działka ozn. geod. jako nr 1514/2 obręb 0005 Ostrowy Górnicze.

REKLAMA 0011514743

ZARZĄD MIĘDZYZAKŁADOWEJ SPÓŁDZIELNI MIESZKANIOWEJ W LUBLIŃCU

przy ul. Niegolewskich 3

ogłasza przetarg nieograniczony na:

- **docieplenie części elewacji bud. Niegolewskich 1B**
- **docieplenie stropodachu Powstańców 75**
- **docieplenie stropodachu św. Anny 33**

Termin realizacji: maj – październik 2026 r.

Szczegółowych informacji dotyczących zakresu robót udziela Dział Techniczny, **tel. (34) 351 36 28, 515 195 797.**

Oferty należy składać w terminie do 4.05.2026 r. do godz. 16.00 w zaklejonych kopertach w sekretariacie Spółdzielni lub przesłać pocztą na adres:

Międzyzakładowa Spółdzielnia Mieszkaniowa
ul. Niegolewskich 3, 42-700 Lubliniec
tel. (34) 353-12-00, (34) 351-36-28.

Rozpatrzenie ofert nastąpi w dniu 6 maja 2026 r. godz. 14.30.

Zarząd Spółdzielni zastrzega sobie prawo wyboru oferty oraz unieważnienia przetargu w całości lub częściowo, bez podania przyczyn.

Zarząd MSM

REKLAMA 0011513794

PREZYDENT MIASTA KATOWICE

OBWIESZCZENIE

o wszczęciu postępowania administracyjnego w sprawie wydania decyzji o zezwoleniu na realizację inwestycji drogowej

Na podstawie art. 61 § 4 w związku z art. 49 ustawy z dnia 14 czerwca 1960 r. Kodeks postępowania administracyjnego (Dz. U. z 2025 r., poz. 1691 – t.j.) oraz art. 11d ust. 5 ustawy z dnia 10 kwietnia 2003 r. o szczególnych zasadach przygotowania i realizacji inwestycji w zakresie dróg publicznych (Dz. U. z 2024 r., poz. 311)

zawiadamiam,

że w dniu 10 kwietnia 2026 r. zostało wszczęte – na żądanie Prezydenta Miasta Katowice – zarządcy dróg publicznych w Katowicach, działającego przez Pełnomocnika, postępowanie administracyjne w sprawie wydania decyzji o zezwoleniu na realizację inwestycji drogowej pn.:

„Rozbudowa ulicy Baildona na odcinku od Ronda Kani do ulicy Chorzowskiej w ramach KIR”,

polegającej w szczególności na: budowie drogi rowerowej od Ronda Kani do ulicy Chorzowskiej, budowie przejazdów rowerowych w rejonie istniejących przejść dla pieszych, przebudowie istniejących chodników, przebudowie parkingu centrum handlowego, budowie palisad betonowych w rejonie Ronda Kani oraz budowie muru oporowego.

Inwestycja będzie realizowana na działkach o numerach geodezyjnych (działki podkreślone podlegają podziałowi):

- **77/2, 84/2, 85/2, 130/9, 130/10, 130/20, 130/18;** karta mapy 14; obręb 0001 Dz. Śródmieście-Załęże;
- **129/4, 129/15, 129/16**; karta mapy 15; obręb 0001 Dz. Śródmieście-Załęże;
- **1/40, 1/83, 1/72, 1/82**; karta mapy 19; obręb 0001 Dz. Śródmieście-Załęże.

Strony postępowania mogą zapoznać się z aktami sprawy w siedzibie Wydziału Architektury i Budownictwa Urzędu Miasta Katowice – Rynek 13 (pokój nr 408, IV piętro) w godzinach pracy urzędu.

DROBNE

Jak zamieścić ogłoszenie drobne?
Telefonicznie: 32 420 73 74
Przez internet: ibo.polskapress.pl E-mailem: ogloszenia@dz.com.pl

Nieruchomości

MIESZKANIA - KUPIĘ

Kupię mieszkanie zadłużone, z trudnym lokatorem, komornikiem, udziały. Gotówka, 883-402-202

SKUPUJEMY problemowe nieruchomości oraz udziały. Tel. 884 308 046, www.solidnyskup.pl

MIESZKANIA DO WYNAJĘCIA

WYNAJMĘ pokój z dostępem do kuchni, do łazienki i pralni, TV 40" i internet w cenie - 850zł/os. za miesiąc w Mysłowicach, Chorzów -1500zł/os. Kawalerka 1700zł Będzin, 888-197-088

Handlowe

KOLEKCJONERSTWO, SZTUKA

ARKADIA - skup i sprzedaż monet i banknotów, Katowice, 32-251-16-43, 500-223-234

Motoryzacja

OSOBOWE KUPIĘ

ABSOLUTNIE wszystkie marki, płacimy najwięcej! Dojazd, własny transport 509-796-001, 798-835-341

AUTOSKUP - absolutnie wszystkie angliki. Auta na części, bez prawa rejestracji, z importu z Niemiec, Belgii, Holandii, Francji oraz inne- kupię. Stan obojętny. Dojazd do klienta. Odbiór własnym transportem. Najlepsze ceny, 509-796-001

AUTOSKUP - Iveco, Ducato, Boxer, Jumper, Master, Mercedes, Ford, Mazda, Kia oraz inne marki. Stan obojętny. Dojazd do klienta, własny transport. Gotówka od ręki, 798-835-341

AUTOSKUP osobowe, dostawcze (stan obojętny) Dojazd, gotówka 602-871-305, 515-274-430 Własny transport

Autoskup, wszystkie 515274430

AUTOZŁOM- 800 zł/tona, osobowe, dostawcze, wszystkie marki i modele. Dojazd do klienta. Odbiór własnym transportem. Zwrot składki OC, Najlepsze ceny! Gotówka od ręki! 602-871-305

AUTOZŁOMOWANIE 602-871-305

OSOBOWE, dostawcze - wszystkie marki i roczniki. Stan obojętny. Całe, rozbite, do naprawy, dojazd do klienta. Odbiór własnym transportem. Najlepsze ceny! Szybki dojazd, 515-274-430

Nauka

KURSY/SZKOLENIA

KOMPUTEROWE kursy: 501-179-640.

Praca

ZATRUDNIĘ

OCHRONA z gr. niepełnosprawności Tychy tel. 604 630 556

SERWIS sprzątający Tychy tel. 604 630 556

W gospodarstwie mlecznym, z doświad.- zamieszkanie, 517-433-784

Zdrowie

ZABIEGI

BUSKO-ZDRÓJ - Pensjonat Sanato
Pobyty lecznicze i wypoczynkowe.
Zarezerwuj już dziś 41/378-19-48
www.sanato.com.pl

Usługi

BUDOWLANO-REMONTOWE

DACH P.H.U. WIS - krycie, papa termo. wymiana rynien (metalowe, nierdzewka, plastikowe) przebudowa kominów, ocieplanie dachu, styropapa, obróbki blacharskie, gont (mamy zwyżkę) 27 lat tradycji 501-404-611

DACHY - docieplanie stropodachów, krycie papą termozgrzewalną, rynny, kominy, obróbki blacharskie (25 lat na rynku) Tel. (32)206-71-55, 501-404-612 www.termo-dach.pl

REMONTY dachów dużych i małych, obróbki blacharskie. Tel. 603 801 785.

REMONTY dachów, demontaż eternitu, wymiana pokrycia dachowego, malowanie dachów, wymiana rynien, papa termozgrzewalna. tel. 516-065-033

USŁUGI cięcie złomu tel. 696-336-472.

BIUROWO - PROJEKTOWE

ŚWIADECTWA energetycz: 606307123

OGRODNICZE

USŁUGI koszenie trawy, przycinka drzew, tel.: 696-336-472.

PRZEPROWADZKI

A-Z Przeprowadzki+Ekipa: 504709047

Turystyka

KRAJ - GÓRY

Beskidy turnusy 60+ w maju od 1050 zł dostępny masaż leczniczy / dowóz, tel.: 501-642-492.

PROMOCJA - pobyt - 95 zł ze śniadaniem. TYLICZ k/Krynicy G., pok. z łaz.+TV, bilard, parking, 730-007-166

KRAJ - MORZE

DANA - USTRONIE MORSKIE. Tanie wczasy z wyżywieniem dla Seniorów. 601-585-510 www.danaustronie.pl

Matrymonialne

"ROMEO" biuro matrym. 502 363 127

WOLNA emerytka (własne M), pozna Pana. Cel towarzysko - matrymonialny tel: 573-460-076.

Różne

KASA za stare książki 609-643-399

KUPIĘ monety, banknoty, starocie, znaczki, medale, zegarki, rogi, płyty, widokówki, porcelanę: 660-482-319.

PANOWIE preparaty, tel. 788-989-351, 888-033-468

SPAWARKI transformatorowe i wirowe oraz silniki kupię, mogą być uszkodzone. Dobre ceny. Odbiór własnym transportem, 696-336-472.

Rolnicze

INNE

NAWOZY NPK, MG, S, N 6%, P 16%, K 28%, S 9%, MG 7% Cena 2.150 zł/tona, 500-669-621

Usługi pogrzebowe

ZAKŁAD Pogrzebowy Antaba. Koszty poniżej zasiłku z ZUS-u, Chorzów, ul. Strzelców Bytomskich 3, 668-453-399

0011457765

POGOTOWIE POGRZEBOWE
KATOWICKIE CMENTARZE KOMUNALNE
ul. Murckowska 9, Katowice
Całodobowo:
32-255 15 51, 607 399 321
www.kck.katowice.pl

AUTOREKLAMA Q600889411A

Daj się zobaczyć!

● **Z ZAKREŚLACZEM**

ZATRUDNIĘ stolarza do prac wykończeniowych na działce. Tel. 888-888-888

eprasa.pl 95dab9294b

Edward, aktor z USA
dubler aktora
model Fiata
choroba tropikalna
wieża meczetu
droga, trasa
należy do załogi statku
mocarz
piłkarze z Lublina
aktywistka partyjna
kuchenny obrus
Batory lub Żeromski
syn Uranosa i Gai
nakrycie głowy z antenką
model Renaulta
stolica Senegalu
miasto Romea
koszykarski film familijny
przodek bydła domowego
ptak śmieszka
pora wakacji
Irlandia w oryginale
polski taniec ludowy
... Opania
antyczny pomnik nagrobny
wcielenie Boga Wisznu
sąsiad Szweda
miasto nad Białą Elsterą
niewielka ilość, krzta
imię Pugaczowej
piękno
retor
krzew parkowy
gruba gałąź
dawny iluzjon
roślina lecznicza
nie zna smaku soli
potocznie o nartach
los człowieka
swojski splin
ptak w klatce
wyspa Odysa
żelazny lub polecony
poślubił Jagnę
proszek do prania
oświetla pole walki
imię Chaczaturiana
rodzaj nadwozia
cukierek
wyspa Napoleona
tercet
prawy dopływ Wisły
kraj w Afryce z Lome
zawijany kotlecik
zamek błyskawiczny
fachowiec, specjalista
zajęczy tłuszcz
pudło skrzypiec
konkurent „Bryzy"
kuzynka kruka
cięgi, razy
kobiecy głos
Rzym dla Włoszki
zaloty Sarmaty
forsa, mamona
mały pilnik
duża beczka
podróżna walizeczka
George, ukochana Chopina
nocny ptak
wyścig motocyklowy
budka na bazarze
pole orne
bal bez tańców
powóz dla magnata
indiańska trucizna do strzał
dźwig portowy
znak zodiaku
leśne lub złote
droga pod górę
obraca się w zegarku
anglosaski metr
Catherine ...-Jones
prasowy felieton
gród Priama
nazwa, imię
błąd w tenisie
cztery króle w pokerze
naczelnik pruskiego powiatu
bawół z Azji
jedzie na sygnale
formacja piłkarska
Sb dla chemika
smolista substancja roślinna
szabla sarmaty
jadalny skorupiak
spiekota, skwar
piłkarski bramkarz
ssak z Laponii
blachowy łącznik
grecka litera
broń sportowa
Indianie z Ameryki Północnej
biała szata kapłana
himalajski pustorożec
zawiązek kwiatu
biały lub żółty w nabiale
autko wyścigowe
pracuje w wywiadzie
na oku korsarza
ziemia uprawna
pora dnia
model Poloneza
sklep z medykamentami
często łamane przez kierowców
kraj z Georgetown
krzew owocowy
pasmo górskie w Azji
kolejność
cenny kamień
wyłapuje buble
nowi studenci
afrykański kraj z Rabatem
zapachowy keton
słoweński producent nart
półpłynna masa
słynny kwartet szwedzki
uraza, animozja
kursuje do Ystad
wawelski stwór
olejek różany
wolnomyśliciel
Irena, aktorka
niebezpieczne z ogniem
lekki blok większy od cegły
możdzierz kaszarski
interwał muzyczny
kończy wyścig
powóz konny
owoc południowy
normy postępowania
... Ferrari, włoski kierowca
w muzealnej gablocie
roślina do majenia
czarno-białe ptaki morskie
rzadkie imię męskie

AUTOPROMOCJA 0111226856

DZIENNIK ZACHODNI
w prenumeracie
z Tele Magazynem
32 555 02 05

SŁOWNIK: ANTYMON, ATAPASK, AWATARA, EIRE, GUMILAKA, KURARA, LANDRAT, TAU.

1	2	3	4	5	6	7	8	9	10	11	12	13	14	15	16	17	18	19	20	21	22	23	24	25	26

Litery z pól ponumerowanych od 1 do 26 utworzą rozwiązanie – aforyzm Krzysztofa Bilicy.

ROZWIĄZANIE: NIE ODNOSI SIĘ CUDZEJ KORZYŚCI.

eprasa.pl 95dab9294b

Rafał Musioł
Męski Punkt Widzenia

OPOWIEŚCI Z (ZONDA)KRYPTY

Medaliści olimpijscy przyznający, że wirtualna waluta nie chce im się zmaterializować, prezes PKOl. uprawiający typową dla siebie ohydnie cyniczną politykę i kolejne kluby ogłaszające zerwanie sponsorskich umów mieszały się w mijającym tygodniu z komunikatami prokuratury, prezydenckim wetem i mrocznymi historiami ze świata biznesowo-mafijnego. Jak zwykle w takich przypadkach można się spodziewać ciągu dalszego, zapewne bez szczęśliwego zakończenia dla setek tysięcy poszkodowanych.

Przy okazji tej ponurej opowieści z (Zonda)krypty przypomniała mi się pewna zamierzchła historia z kryptowalutami, z GKS-em Katowice w roli głównej. Na marginesie warto dodać, że pojawiała się wówczas nawet narracja - niemożliwa właściwie do zweryfikowania - że to ten śląski klub przetarł taki szlak jako pierwszy na świecie.

Rzecz działa się w 2014 roku na Starej Bukowej. GKS szykował się do obchodów 50-lecia. Na jednej z konferencji prasowych obok ówczesnego prezesa Wojciecha Cygana pojawił się Maciej Ziółkowski z satoshi.pl. Czy była to firma czy tylko prowadzony przez niego blog? Wybaczcie, nie pamiętam. Na pewno jednak nazwa pochodziła od twórcy bitcoina Satoshiego Nakamoto, którego prawdziwa tożsamość - a nawet fakt czy jest to pojedyncza osoba, czy też grupa - do dziś pozostaje tajemnicą. W każdym razie wspomniany pan Ziółkowski publicznie przelał na konto GieKSy 60 milibitcoinów, co stanowiło równowartość... 104 zł. Poinformowano też, że bitcoinami będzie można płacić za bilety i klubowe gadżety. Niedawno popytałem - wygląda na to, że ten pierwszy kryptoprzelew pozostał jedynym dokonanym od tamtej pory.

GKS grał wówczas na starej Bukowej, dziś występuje na Nowej. Znów jednak znalazł się w orbicie, po której krążą wirtualne waluty. W lipcu 2025 - również na konferencji prasowej - powitano jako sponsora giełdę Zondacrypto. - To partnerstwo szczególnie bliskie mojemu sercu. Urodziłem się i wychowałem w Katowicach, pierwsze mecze GieKSy oglądałem jeszcze w latach 90. - przekazał wtedy z ekranu prezes Przemysław Kral.

Po niespełna roku zapadł się pod ziemię. Znikanie jest zresztą chyba specyfiką tego środowiska. Makabryczna historia założyciela „Zondy" jest powszechnie znana. Warto jednak przypomnieć, że nie ma kontaktu także z samym mitycznym Satoshim. Ojciec najsłynniejszej kryptowaluty ostatni znak życia dał w 2011 roku. Co się z nim stało nikt nie wie, nie zanotowano też - zdaniem specjalistycznych mediów - żadnego ruchu na przypisanych do niego kontach, na których spoczywa ponoć milion bitcoinów (1 bitcoin to ok. 590 tysięcy złotych).

Katowiczanie, podobnie jak Wieczysta Kraków, Pogoń Szczecin, Dziki Warszawa i Raków Częstochowa, gdzie Zondacrypto została nawet tytularnym sponsorem stadionu, wyplątują się dziś z tej nieszczęsnej umowy. Jak zapewne Państwo wiecie prezesem częstochowskiego klubu jest Wojciech Cygan. Jak to dziwnie historia kołem się toczy... ©℗

PIŁKA NOŻNA WŁADYSŁAW KOCHERGIN WRÓCIŁ PO DŁUGIEJ KONTUZJI

Górnik, GieKSa i Raków w grze o mistrza. Piast musi się ratować

Tomasz Kuczyński
t.kuczynski@dz.com.pl

W PKO Ekstraklasie w ten weekend nie zabraknie hitów i mowa nie tylko o Derbach Polski Lecha Poznań z Legią Warszawa.

FOT. MARZENA BUGAŁA-ASTASZOW

W październiku w 13. kolejce PKO Ekstraklasy Górnik Zabrze wygrał z Jagiellonią 2:1. Wtedy Zabrzanie wrócili na pozycję lidera. Dziś mecz rewanżowy w Białymstoku

Kibice trzech klubów z naszego województwa ciągle mogą marzyć o zdobyciu mistrzostwa Polski. Pierwszym z nich jest Górnik Zabrze, który w piątek zagra na wyjeździe z Jagiellonią. Wystarczy rzut oka na tabelę, aby zrozumieć, jaki ciężar gatunkowy ma ten mecz. - Jedziemy na ciężki teren, ale są drużyny, które pokazały, że można tam wygrać. Z takim przekonaniem tam zagramy - mówił Rafał Janicki, strzelec zwycięskiej bramki dla Zabrzan w meczu z Koroną.

Teraz z Koroną, ale w Kielcach, w sobotę zagra GKS Katowice, który gra obecnie najbardziej efektowną piłkę w Polsce.

Raków przełamał się po czterech meczach bez wygranej i pokonał Cracovię 4:1. W efekcie „Pasy" zwolniły trenera Lukę Elsnera i zatrudniły Bartosza Grzelaka. Częstochowianie również w sobotę zmierzą się w Gdańsku z Lechią. W drużynie trenera Łukasza Tomczyka nie brakuje problemów zdrowotnych. Pojawiła się też dobra informacja - do rozgrywek został zgłoszony Władysław Kochergin, który w czerwcu nabawił się urazu zerwania więzadła krzyżowego i urazu łękotki.

Piast w poniedziałek ma mecz „o sześć punktów" z Arką. Nie zagrają kartkowicze - Jakub Czerwiński i Ema Twumasi. ©℗

PKO EKSTRAKLASA - 30. KOLEJKA

● **Jagiellonia Białystok - Górnik Zabrze (piątek, godz. 20.30, transmisja Canal+ Sport 3)**

Ostatnie mecze Górnika 1:0 Korona (dom), 1:1 Legia (wyjazd), 3:0 Cracovia (d)

● **Korona Kielce - GKS Katowice (sobota, godz. 14.45, transmisja Canal+ Sport 3)**

Ostatnie mecze GKS-u Katowice 3:2 Motor (d), 3:3 Lech (w), 1:0 Wisła Płock (d)

● **Lechia Gdańsk - Raków Częstochowa (sobota, godz. 17.30, transmisja Canal+ Sport 3)**

Ostatnie mecze Rakowa 4:1 Cracovia (d), 1:1 Motor (w), 1:1 Widzew (d)

● **Piast Gliwice - Arka Gdynia (poniedziałek, godz. 19, transmisja Canal+ Sport 3, Canal+ Sport 5)**

Ostatnie mecze Piasta 1:1 Lechia (w), 0:2 Pogoń (d), 2:3 Termalica (w)

POZOSTAŁE MECZE (wszystkie transmisje w Canal+ Sport 3).

Piątek: **Zagłębie Lubin - Bruk-Bet Termalica Nieciecza** (18); Sobota: **Cracovia Kraków - Pogoń Szczecin** (20.15); Niedziela: **Wisła Płock - Radomiak Radom** (12.15), **Widzew Łódź - Motor Lublin** (14.45), **Lech Poznań - Legia Warszawa** (17.30, TVP2).

1. Lech Poznań (m)	29	49	51-41
2. Jagiellonia Białystok	29	46	47-35
3. Górnik Zabrze	**29**	**46**	**41-33**
3. Wisła Płock (b)	29	45	32-27
5. Zagłębie Lubin	29	44	42-34
6. Raków Częstochowa	**29**	**43**	**41-36**
7. GKS Katowice	**29**	**43**	**42-40**
8. Motor Lublin	29	39	39-43
9. Lechia Gdańsk	29	38	56-52
10. Radomiak Radom	29	37	45-43
11. Legia Warszawa (p)	29	37	34-32
12. Korona Kielce	29	37	36-35
13. Cracovia	29	37	34-37
14. Pogoń Szczecin	29	37	39-44
15. Piast Gliwice	**29**	**36**	**35-39**
16. Arka Gdynia (b)	29	34	30-50
17. Widzew Łódź	29	33	34-37
18. Termalica Nieciecza (b)	29	25	34-54

Miejsce 1-2. - eliminacje Ligi Mistrzów, 3-4. - eliminacje Ligi Konferencji UEFA, 16-18. - spadek do I ligi

BETCLIC 1. LIGA - 30. KOLEJKA

● **Wieczysta Kraków - GKS Tychy (niedziela, godz. 14.30 w Sosnowcu, transmisja TVP Polonia)**

Ostatnie mecze GKS-u Tychy 3:2 ŁKS (dom), 1:0 Pogoń Siedlce (wyjazd), 0:1 Znicz (d)

● **Odra Opole - Polonia Bytom (niedziela, godz. 17, transmisja sport.tvp.pl)**

Ostatnie mecze Polonii 1:2 Puszcza (w), 1:1 Wisła (d), 1:1 Miedź (w)

● **Ruch Chorzów - Pogoń Grodzisk Maz. (poniedziałek, godz. 18, TVP Sport)**

Ostatnie mecze Ruchu 1:1 Wisła (d), 0:2 Wieczysta (d), 1:1 Chrobry (wyjazd)

POZOSTAŁE MECZE (wszystkie na sport.tvp.pl).

Piątek: **Znicz Pruszków - Górnik Łęczna** (18), **Wisła Kraków - Puszcza Niepołomice** (20.30, TVP Sport); Sobota: **ŁKS Łódź - Stal Rzeszów** (14.30), **Pogoń Siedlce - Miedź Legnica** (19.30, TVP 3 - Multi1Liga), **Polonia Warszawa - Chrobry Głogów** (19.30, TVP 3 - Multi1Liga), **Stal Mielec - Śląsk Wrocław** (19.30, TVP 3 - Multi1Liga).

Zaległy mecz z 25. kolejki **Wieczysta Kraków - Polonia Bytom** po zamknięciu wydania.

1. Wisła Kraków	29	58	63-29
2. Śląsk Wrocław (s)	29	51	57-42
3. Chrobry Głogów	29	48	41-28
4. Wieczysta Kraków (b)	28	44	54-40
5. Polonia Warszawa	29	44	45-43
6. Ruch Chorzów	**29**	**43**	**42-40**
7. Miedź Legnica	29	43	47-48
8. Pogoń Grodzisk Maz. (b)	28	42	45-42
9. Puszcza Niepołomice (s)	29	41	39-35
10. ŁKS Łódź	28	41	42-41
11. Stal Rzeszów	29	39	41-47
12. Polonia Bytom (b)	**28**	**38**	**42-36**
13. Odra Opole	29	38	28-33
14. Pogoń Siedlce	29	33	29-32
15. Stal Mielec (s)	29	29	41-55
16. Górnik Łęczna	29	26	35-49
17. Znicz Pruszków	29	24	32-56
18. GKS Tychy	**29**	**21**	**35-62**

Miejsca 1-2. - awans, 3-6. baraże, 16-18. - spadek

Piłkarki ręczne zaczną Euro w Spodku od meczu z Francją

Rafał Musioł, PAP
r.musiol@dz.com.pl

PIŁKA RĘCZNA. **Już wiadomo, jak wygląda plan występów polskich szczypiornistek w mistrzostwach Europy.**

Polki w turnieju mistrzostw Europy znalazły się w grupie E, wspólnie z Wyspami Owczymi, Francją i Ukrainą. I właśnie Trójkolorowe będą pierwszymi rywalkami naszej reprezentacji. Po dwie najlepsze ekipy z każdej z sześciu grup awansują do fazy głównej.

Impreza potrwa od 3 do 20 grudnia, a mecze będą rozgrywane w Oradei, Kluż-Napoce (Rumunia), Brnie (Czechy), Bratysławie (Słowacja), tureckiej Antalyi oraz w Katowicach. Właśnie Spodek będzie najważniejszą areną, w której rozstrzygną się losy medali. W sumie w legendarnej hali zaplanowano aż 23 mecze na każdym etapie zmagań, w tym wszystkie Biało-Czerwonych.

Polki rozpoczną zmagania 5 grudnia od spotkania z Francuzkami, później zmierzą się z Ukrainą (7 grudnia) i Wyspami Owczymi (9 grudnia). Wszystkie te mecze rozpoczną się o godzinie 18. W przypadku awansu do rundy głównej prowadzony przez trenera Arne Senstada polski zespół kolejnych rywali podejmie w Spodku 11, 13, 15 i 16 grudnia.

FOT. ARC

Kapitanem reprezentacji Polski piłkarek ręcznych, która już przygotowuje się do Euro, jest Monika Kobylińska

Mistrzostwa zostaną zainaugurowane 3 grudnia konfrontacją Turcji z Grecją w Antalyi o godzinie 14.30. Półfinały zaplanowano na piątek 18 grudnia (17.45 i 20.30), dwa dni później - również w Katowicach - zostaną rozegrane mecz o brązowy medal (15.15) i finał (18.00). ©℗

Z Dąbrowy do Bayernu?

Rafał Musioł
r.musiol@dz.com.pl

PIŁKA NOŻNA. **Marcelina Siwy ma szansę zostać zawodniczką młodzieżowego zespołu z Bawarii.**

15-letnia piłkarka Marcelina Siwy z APN Dąbrowa Górnicza wyjechała na kilkudniowe testy do zespołu U-17 Bayernu Monachium.

Dąbrowianka jest lewonożną defensorką lub skrzydłową i występuje w młodzieżowej reprezentacji Polski. ©℗

eprasa.pl 95dab9294b

Liczę, że będziemy czuć wsparcie fanów

Jacek Sroka
j.sroka@dz.com.pl

HOKEJ NA LODZIE. **Rozmowa z Kamilem Górnym, kapitanem hokejowej reprezentacji Polski i obrońcą Polonii.**

Reprezentacja Polski przygotowuje się do mistrzostw świata dywizji 1A, które 2 maja rozpoczną się w Sosnowcu. Kto będzie naszym najgroźniejszym rywalem w tym turnieju?
Na pewno Francja i Kazachstan. Nie tylko dlatego, że są spadkowiczami z elity, ale także dlatego, że obie te reprezentacje dość długo się w gronie najlepszych utrzymywały. W MŚ do każdego przeciwnika musimy jednak podejść w 100 procentach skupieni, a nie kalkulować, że ktoś jest mocniejszy, a ktoś inny słabszy.

Polska w 2024 roku, po wielu latach przerwy, zagrała w światowej elicie rywalizując w MŚ w Ostrawie, a to pokazuje, że nie jest to tylko marzenie i możecie sięgnąć po awans.
Czekaliśmy bardzo długo na taki sukces polskiego hokeja, bo ponad 20 lat. Pokazaliśmy, że nie tylko możemy awansować do MŚ elity, ale także pokazać się wśród najlepszych hokejowych drużyn świata z dobrej strony. Turniej w Czechach pokazał duży potencjał polskiego hokeja i mam nadzieję, że z każdym naszym meczem będziemy pokazywać coraz lepszy hokej. Mam nadzieję, że po sparingach, zwłaszcza tymi z drużynami ze światowej elity, każdy z nas uwierzy w ten zespół i będziemy wszyscy w kadrze walczyć jeden za drugiego oraz iść w jednym kierunku.

Przygotowania reprezentacji do MŚ toczą się według schematu wypracowanego jeszcze przez trenera Roberta Kalabera, który dał nam w 2023 roku awans do grona najlepszych.
W meczach z Litwą niektórzy z nas zagrali po miesięcznej przerwie i musieli się odnaleźć na lodzie. Potem były dwa wyjazdowe spotkania z Węgrami. Teraz w piątek i sobotę czekają nas pojedynki w Tychach z grającą w elicie Słowenią, a w ostatnim sprawdzianie przed MŚ zagramy w środę w Bytomiu z Francją, z którą będziemy rywalizować także w turnieju w Sosnowcu. Chcąc jak najlepiej przygotować się do MŚ musimy grać te sparingi, bo inaczej byśmy wyglądali jak drużyna z łapanki. To nie NHL, by kadra mogła spotkać się tydzień przed mistrzostwami i z marszu zagrać taki turniej. Przez te cztery tygodnie wspólnych treningów musimy stworzyć na lodzie kolektyw, ciągnąć jeden drugiego do góry i w dobrej atmosferze przystąpić do tych mistrzostw.

FOT. JACEK SROKA

37-letni Kamil Górny jest wychowankiem klubu z Jastrzębia. W lidze grał w barwach JKH GKS, GKS Tychy i Polonii Bytom

Pan też po odpadnięciu Polonii Bytom w ćwierćfinale play off przez miesiąc nie rozgrywał meczów. Był czas na urlop czy raczej indywidualne treningi?
Z tyłu głowy cały czas miałem te mistrzostwa i to, że czeka mnie walka o miejsce w kadrze na ten turniej. Każdy z nas jest profesjonalistą i każdy wiedział co miał robić, żeby wyglądać na początku maja jak najlepiej. O żadnym urlopie nie było więc mowy, bo człowiek szybko by się tylko rozleniwił.

Mobilizacja przez turniejem rozgrywanym w Polsce jest spora, skoro udało się namówić na powrót do kadry m.in. Bartłomieja Pociechę z GKS Tychy.
Cieszymy się bardzo z powrotu Bartka, bo w tym sezonie w lidze pokazał wielką klasę. Mam nadzieję, że tę wysoką formę utrzyma do ostatniego meczu MŚ i pomoże reprezentacji Polski w wywalczeniu awansu.

Sosnowiec to dobre miejsce do organizacji mistrzostw świata dywizji 1A?
Uważam, że bardo dobre. Jest tutaj super obiekt, lodowisko z najwyższej półki, zresztą najmłodsze w Polsce. Kibice w tym mieście znów polubili hokej. W ponad 20 meczach ligowych Zagłębia w tym sezonie na trybunach był komplet widzów - to naprawdę robi wrażenie. Liczę, że trakcie spotkań reprezentacji Polski w MŚ też zawsze będzie pełna hala i będziemy słyszeć doping polskich fanów i czuć na lodzie ich wsparcie. ©℗

MŚ W SOSNOWCU MECZE POLSKI
2 maja - godz. 19.30 POLSKA - Ukraina
3 maja - godz. 19.30 Francja - POLSKA
5 maja - godz. 19.30 Kazachstan -POLSKA
7 maja - godz. 19.30 Japonia - POLSKA
8 maja - godz. 19.30 POLSKA - Litwa

Steam Hemarpol zostaje w elicie w miejsce Jastrzębia

Dawid Wygas
d.wygas@ dz.com.pl

SIATKÓWKA. **Kibice w Częstochowie odetchnęli z ulgą. Powstają jednak pytania np. o budżet klubu.**

Częstochowska siatkówka zostaje w elicie. Polska Liga Siatkówki wydała oficjalny komunikat, w którym potwierdza utrzymanie zespołu Steam Hemarpol Politechnika Częstochowa w PlusLidze na sezon 2026/2027. Ten zwrot akcji to efekt decyzji o wycofaniu się z rozgrywek Jastrzębskiego Węgla. Pod Jasną Górą kibice mogą odetchnąć z ulgą, ale nad klubem zbierają się ciemne chmury w postaci pytań o budżet, trenera i sens takiej operacji.

Zgodnie z komunikatem opublikowanym wspólnie przez PLS i PZPS, ostatnia drużyna fazy zasadniczej uniknęła degradacji. Regulamin Profesjonalnego Współzawodnictwa w Piłce Siatkowej jasno określa procedury w sytuacjach nadzwyczajnych. Taką właśnie okazała się rezygnacja Jastrzębskiego Węgla. Gigant poinformował o wycofaniu się z ligi na sezon 2026/2027 jeszcze przed końcem fazy zasadniczej. Powodem było zakończenie finansowania ze strony mającej potężne problemy ekonomiczne Jastrzębskiej Spółki Węglowej. Liga uznała, że celem nadrzędnym jest zachowanie integralności rozgrywek, dlatego zasada o spadku ostatniej ekipy straciła rację bytu.

Otrzymanie licencji warunkowej to dla środowiska w Częstochowie świetna informacja, ale też potężny problem operacyjny. Utrzymanie w PlusLidze zależy teraz od spełnienia rygorystycznych wymogów licencyjnych. Pytanie zasadnicze brzmi: jaki był realny koszt pozostania przy zielonym stoliku i czy w związku z tym budżet w ogóle się zepnie? Już w trakcie sezonu mówiło się o opóźnieniach w płatnościach względem zawodników. Pozostanie w elicie może wymagać błyskawicznego poszukiwania nowych źródeł finansowania. Stanowi też ogromne wyzwanie sportowe. Częstochowscy kibice z niepokojem patrzą na rynek transferowy. Kto ostatecznie poprowadzi zespół w przyszłym sezonie? Z jakimi zawodnikami przyjdzie walczyć o ligowy byt?
©℗

Adam Małysz pasuje. Tajner będzie prezesem?

Zbigniew Czyż
sport@dz.com.pl

SPORTY ZIMOWE. **Adam Małysz nie będzie kandydował na drugą kadencję prezesa Polskiego Związku Narciarskiego. Były znakomity skoczek w czerwcu zakończy swoją pracę w roli szefa PZN.**

Potwierdziły się nasze informacje, które przekazywaliśmy jako pierwsi w poniedziałek, że Adam Małysz lada dzień podejmie decyzje odnośnie swojej przyszłości.

- Prezes przez ostatni tydzień przebywał na urlopie, miał przemyśleć wszystkie potencjalne za i przeciw i zapewne wkrótce podejmie decyzję (...). Chcielibyśmy, aby tę decyzję ogłosił jak najszybciej, bo od tego też zależą przygotowania do innych strategii, które chcemy wdrażać - mówił nam sekretarz generalny PZN Tomasz Grzywacz.

Na ostateczną decyzję byłego znakomitego skoczka po tych słowach nie musieliśmy długo czekać. W środę wieczorem w rozmowie z Polsatem Sport przekazał, że nie wystartuje w wyborach zaplanowanych na połowę czerwca.

- Moja wizja tego, jak to ma wyglądać nie jest spójna z zarządem, więc moja decyzja jest na nie. Nie będę kandydował - poinformował.

FOT. WOJCIECH MATUSIK

Adam Małysz kończy swoją przygodę w roli prezesa PZN. Decyzję podjął, gdy start zapowiedział Apoloniusz Tajner

Od pewnego czasu Małysz wielokrotnie przekazywał, że pierwsza kadencja w roli sternika PZN sporo go kosztowała. Z tego powodu nie był przekonany, czy będzie ubiegał się o kolejną. Wspominał o hejcie i przypuszczanych na niego atakach.

W marcu w rozmowie ze Zbigniewem Czyżem dla serwisów Polska Press mówił:

- Jest wiele za, ale jest też wiele przeciw, żebym kandydował na kolejna kadencję. Pod kątem sportowym chciałbym, pod kątem biurokracji i tego, co często się dzieje w naszym środowisku, to nie. Najgorsze jest, gdy zaczyna się atak i hejt. I nawet nie mówię tutaj o kibicach, czy dziennikarzach. Niejednokrotnie dostawałem po uszach, że coś nie funkcjonuje, a de facto, to chciałbym być po drugiej stronie i pojechać z zawodnikami na zawody, a nie siedzieć prawie do północy i podpisywać dokumenty. Niestety, u nas w kraju wszelka dokumentacja w dalszym ciągu zabiera bardzo dużo czasu - powiedział nam Małysz.

Wszystko wskazuje na to, że jego następcą będzie Apoloniusz Tajner, który kilka dni temu na antenie Eurosportu przekazał, że chce ubiegać się ponownie o fotel prezesa PZN.

- Tak, będę kandydował. Namawiała mnie do tego grupa delegatów - powiedział.

Tajner był prezesem PZN w latach 2006-2022, a w przeszłości trenerem Małysza z którym świętował wielkie sukcesy. Teraz będzie prawdopodobnie jedynym zgłoszonym kandydatem, który wystartuje w wyborach.

- Apoloniusz Tajner jest legendą Polskiego Związku Narciarskiego zarówno jako trener jak i prezes. Za jego czasów nastąpił największy rozkwit i rozwój związku, w związku z tym, jeżeli na tym stanowisku nie pozostałby Adam Małysz, to sądzę, że akurat Apoloniusz Tajner jest osobą, która sprawdzi się na tym stanowisku - powiedział nam sekretarz generalny PZN Tomasz Grzywacz.

Na środowym posiedzeniu związku nie zapadły ostateczne decyzje dotyczące trenerów oraz poszczególnych kadr na nowy sezon, choć pierwotnie taki był plan. Te mają zostać ogłoszone 28 kwietnia. Wstępnie wiadomo, że kadry trenerskie pozostaną bez zmian, nie jest jeszcze pewne jak będą wyglądać zestawienia reprezentacji A i B zawodników.

Nie wiadomo, czy w strukturach PZN zostanie Adam Małysz, który za kadencji Tajnera był dyrektorem sportowym. Walny Zjazd Sprawozdawczo-Wyborczy PZN odbędzie się najprawdopodobniej 13 czerwca. ©℗

eprasa.pl 95dab9294b

Z TEKI GWIDONA MIKLASZEWSKIEGO NA DOBRY HUMOR

Ta przypadłość jest bardzo zaaaaaraźliwa, drogi pacjencie...

Znalazłam go na ławce w parku!

Zosiu, podaj mi proszę tę szklankę!

Idź z nim na długi i daleki spacer, bo jest coraz grubszy i coraz bardziej leniwy. I weźcie psa ze sobą!

No, panie Zygmuncie, właśnie chciał mi pan coś ważnego powiedzieć!

...i najlepszy dowód, że nie masz racji to to, że nawet nie próbujesz się usprawiedliwić!

Ja rozumiem, że zmęczenie wiosenne, ale to już przesada!

HOROSKOP

Wodnik (20.01 - 18.02)
Dzień sprzyja działaniu i szybkim decyzjom. Horoskop dzienny radzi uważać jednak na impulsywność, bo może to przynieść straty...

Ryby (19.02 - 20.03)
Spokój będzie Twoją siłą. Horoskop na dziś radzi skupić się na relacjach – ktoś bliski może potrzebować rozmowy.

Baran (21.03 - 19.04)
Komunikacja przyniesie sukces, ale unikaj plotek. Horoskop mówi, ze przed Tobą dobra chwila na naukę i rozwój osobisty.

Byk (20.04 - 20.05)
Emocje mogą dziś falować, znajdź czas na odpoczynek. Horoskop mówi, że dom i rodzina dadzą Ci poczucie bezpieczeństwa.

Bliźnięta (21.05 - 21.06)
Twoja charyzma będzie przyciągać ludzi, horoskop na dziś radzi jednak pamiętać o pokorze i słuchaniu innych.

Rak (22.06 - 22.07)
Szczegóły będą kluczowe. Horoskop dzienny na piątek mówi, że precyzja zaprocentuje, choć możesz poczuć lekkie zmęczenie...

Lew (23.07 - 22.08)
Harmonia w relacjach możliwa, jeśli postawisz na szczerość. Horoskop dzienny radzi unikać odkładania decyzji.

Panna (23.08 - 22.09)
Intensywne emocje mogą prowadzić do przełomów. Horoskop to wskazówka, by zaufać intuicji, ale nie działać zbyt pochopnie.

Waga (23.09 - 22.10)
Optymizm doda Ci energii do działania. Horoskop dzienny mówi, że dzień sprzyja planowaniu podróży lub nowych projektów.

Skorpion (23.10 - 21.11)
Praca przyniesie satysfakcję, jeśli zachowasz konsekwencję. Horoskop dzienny radzi nie zapominać o równowadze.

Strzelec (22.11 - 21.12)
Kreatywność będzie na wysokim poziomie. Horoskop wróży, że przed Tobą dobry moment na pomysły i nietypowe rozwiązania.

Koziorożec (22.12 - 19.01)
Intuicja poprowadzi Cię właściwą drogą. Horoskop dzienny na piątek radzi znaleźć chwilę dla siebie i unikać nadmiernego stresu.

AUTOREKLAMA 1511458854

Jeszcze więcej lokalnych wiadomości
Tutaj wszystko

eprasa.pl 95dab9294b

Piątek
24.04.2026
WYD. 5
Beskidy

DZIENNIK ZACHODNI
NT
nasz tygodnik
www.naszemiasto.pl
NR 17

WYDARZENIA

Sezon pasterski w Beskidach ruszył z góralskim przytupem

Mimo że hodowcy owiec borykają się z wieloma problemami, to cały czas dbają o zwyczaje **str. 5**

FOT. JAK

WYDARZENIA

Jest dalszy ciąg głośnej sprawy byłego proboszcza

Ksiądz został wpisany do Rejestru Sprawców Przestępstw na Tle Seksualnym **str. 4**

FOT. JACEK DROST

ARCHITEKTURA

Słynne piramidy w Ustroniu to znakomity przykład powojennego modernizmu **str. 7**

WOKÓŁ NAS

Tradycji stało się zadość – tegoroczni maturzyści zatańczyli poloneza w centrum Bielska-Białej **str. 6**

REKLAMA
0011491604

eprasa.pl 95dab9294b

KRÓTKO

WISŁA, USTROŃ

Policjanci przeczesują beskidzkie lasy

FOT. ŚLĄSKA POLICJA

Policjanci z Ustronia i Wisły wspólnie patrolują beskidzkie szlaki. Patrole po terenach leśnych i na górskich szlakach realizują z użyciem quadów, dzięki czemu mogą dotrzeć nawet w trudno dostępne miejsca.

– Ich działania ukierunkowane są na przeciwdziałanie niszczeniu przyrody oraz eliminowanie nielegalnych wjazdów do lasów przez osoby poruszające się motocyklami, quadami czy samochodami. Mundurowi dbają również o bezpieczeństwo turystów i prowadzą działania profilaktyczne – podkreśla Śląska Policja.

Policjantów wspierają funkcjonariusze Straży Leśnej.

– Nasze działania koncentrują się przede wszystkim na obszarach Nadleśnictwa Wisła oraz Ustroń, w tym na popularnych szlakach turystycznych – wyjaśnia Komenda Wojewódzka Policji w Katowicach.

Mundurowi kontrolują tereny leśne i reagują na zgłoszenia dotyczące sytuacji związanych z naruszaniem przepisów dotyczących ochrony przyrody. Podczas służby w trudno dostępnym terenie dbają też o bezpieczeństwo turystów korzystających z górskich szlaków.

– Istotnym elementem działań są również rozmowy profilaktyczne prowadzone z osobami odwiedzającymi te miejsca. Mundurowi przypominają o obowiązujących przepisach, zasadach bezpiecznego wypoczynku oraz konieczności poszanowania środowiska naturalnego – podkreśla Śląska Policja. MŚ

BIELSKO-BIAŁA

Kończą się przeglądy górskich kolejek

Dobiega końca sezon obowiązkowych, wiosennych przeglądów kolei linowych w Beskidach. Bielska spółka komunalna ZIAD podała, że od soboty, 18 kwietnia, można wjechać gondolami na Szyndzielnię.

Wcześniej działała już kolej linowo-terenowa na Żar w Międzybrodziu Żywieckim. Z kolei w weekendy turyści mogą równineż korzystać z wyciągu na Czantorię w Ustroniu. Prace trwają tam w dni robocze. Przegląd zakończył się w piątek, 24 kwietnia.

Do końca miesiąca nieczynne będą koleje na Skrzyczne w Szczyrku i Mosorny Groń w Zawoi. Z początkiem maja ponownie ruszą wyciągi: gondolowy na Halę Skrzyczeńską i kanapowy na Zbójnicką Kopę w Szczyrku, a także na Dębowiec w Bielsku-Białej.

Podczas przeglądów – przeprowadzanych przed sezonem wiosenno-letnim oraz zimowym – konserwatorzy sprawdzają stan części ruchomych kolejek, gondoli lub krzesełek, a także łożysk i podpór. Prześwietlają też liny nośne i wymienią zużyte części. PAP

„Kolej na Beskidy". Na pierwszą w tym roku wycieczkę zostały ostatnie miejsca

JAK
Beskidy

Zwiedzanie Beskidów z licencjonowanym przewodnikiem PTTK w cenie biletu kolejowego, nieoczywiste trasy i dostępność dla każdego to znaki rozpoznawcze akcji „Kolej na Beskidy".

FOT. KOLEJE ŚLĄSKIE

Koleje Śląskie zapraszają na cykl wycieczek po atrakcyjnych miejsach w Beskidach

Na inauguracyjną wycieczkę z Goleszowa do Ustronia zostały ostatnie wolne miejsca. Aby wziąć udział w wycieczce, wystarczy kupić bilet na przejazd do wskazanej stacji, wypełnić formularz zgłoszeniowy na stronie internetowej Kolei Śląskich i po potwierdzeniu uczestnictwa stawić się w miejscu zbiórki. W sobotę, 9 maja, uczestnicy spotkają się na przystanku Goleszów Górny, skąd wyruszą w stronę Ustronia, przemierzając malownicze beskidzkie szlaki.

„Kolej na Beskidy" to propozycja dla osób, które chcą połączyć wygodny dojazd koleją z górską wędrówką pod okiem doświadczonego przewodnika.

– Od lat staramy się tak układać trasy, żeby pokazywać Beskidy z różnych stron – nie tylko te najbardziej znane miejsca, ale też spokojniejsze, mniej uczęszczane szlaki. Dzięki temu każda wycieczka jest trochę inną historią o górach – mówi Bogusław Bujok, przewodnik beskidzki PTTK, który od lat współpracuje z Kolejami Śląskimi.

„Kolej na Beskidy" to w tym roku sześć wycieczek zaplanowanych od maja do października. Trasy liczą do kilkunastu kilometrów i zazwyczaj ich przejście zajmuje od 6 do 7 godzin marszu.

Uczestnicy odwiedzą m.in. okolice Goleszowa i Ustronia, Zwardonia, Łodygowic, Wilkowic oraz Wisły. W programie znalazły się zarówno popularne, jak i mniej oczywiste propozycje, pozwalające odkrywać bardziej dzikie i spokojne rejony Beskidów.

Zapisy prowadzone są etapami – zawsze na najbliższą wycieczkę – dlatego nawet jeśli najbliższa wycieczka przestanie być dostępna, kolejne będą pojawiać się regularnie, na około trzy tygodnie przed kolejnymi terminami.

– Zapisy prowadzimy w znanym pasażerom systemie i zawsze dotyczą one najbliższej wycieczki. Nawet jeśli najbliższa wycieczka przestanie być dostępna, kolejne będą pojawiać się regularnie, na około trzy tygodnie przed kolejnymi terminami. Dlatego warto na bieżąco śledzić Koleje Śląskie w mediach społecznościowych – mówi Bartłomiej Wnuk, rzecznik prasowy Kolei Śląskich i dodaje, że formularz zapisów dostępny jest na stronie internetowej Kolei Śląskich.

Wycieczki są przygotowywane tak, aby były dostępne dla szerokiego grona odbiorców – zarówno dla rodzin z dziećmi, jak i seniorów. Trasy mają stosunkowo łagodny przebieg i nie wymagają szczególnego przygotowania, jednak przed udziałem warto zapoznać się z ich szczegółami – przewyższeniami i czasem przejścia.

CHWILE GROZY NA LOTNISKU

FOT. KM PSP W BIELSKU-BIAŁEJ

Do groźnie wyglądającego zdarzenia doszło w środę, 22 kwietnia, na lotnisku w Aleksandrowicach w Bielsku-Białej. O godz. 11.28 na ul. Zwardońskiej awaryjnie lądował szybowiec. Podczas tego manewru płatowiec zahaczył o ogrodzenie. Na miejsce zostały wezwane wszystkie służby, w tym przedstawiciele Państwowej Komisji Badania Wypadków Lotniczych. – Na szczęście nikt nie odniósł obrażeń – poinformowała Komenda Miejska Państwowej Straży Pożarnej w Bielsku-Białej. Pilot został przebadany przez Zespół Ratownictwa Medycznego – jego życiu i zdrowiu nie zagrażało niebezpieczeństwo. ŁZ

NT nasz tygodnik

SZEF REDAKCJI LOKALNEJ: **Jacek Drost;** Dziennikarz: **Ireneusz Stajer;** REDAKTOR NACZELNY Dziennika Zachodniego: **Marcin Zasada.** BIURO OGŁOSZEŃ: **tel. 32 420 73 74;** PRENUMERATA: **tel. 32 5550205;**
DRUK: **Polska Press Oddział Poligrafia, 41-203 Sosnowiec Milowice, ul. Baczyńskiego 25a.** WYDAWCA **Polska Press Sp. z o.o. ul. Domaniewska 45, 02-672 Warszawa, tel. 22 201 44 00, fax: 22 201 44 10.**
PREZES ZARZĄDU POLSKA PRESS GRUPY **Zenon Nowak.** PREZES MAKROREGIONU **Aneta Sarga-Burtan.** PROJEKT GRAFICZNY **Tomasz Bocheński**

POLSKA PRESS GRUPA

©℗ - umieszczenie takich dwóch znaków przy Artykule, w szczególności przy Aktualnym Artykule, oznacza możliwość jego dalszego rozpowszechniania tylko i wyłącznie po uiszczeniu opłaty zgodnie z cennikiem zamieszczonym na stronie www.polskatimes.pl/tresci i w zgodzie z postanowieniami niniejszego regulaminu.

eprasa.pl 95dab9294b

FOT. ŚLĄSKA POLICJA

Śledczy zgromadzili mnóstwo materiałów dowodowych, akta postępowania liczą ponad tysiąc tomów

PRZESTĘPCZOŚĆ NA ŁAWIE OSKARŻONYCH ZASIĄDZIE KILKADZIESIĄT OSÓB

Nielegalny hazard i pranie brudnej kasy

Jacek Drost
Bielsko-Biała

Akt oskarżenia przeciwko grupie przestępczej organizującej nielegalne gry hazardowe na automatach i pranie brudnych pieniędzy skierowała do sądu bielska Prokuratura Okręgowa.

– W toku prowadzonego śledztwa, będącego jednym z największych tego typu postępowań w Polsce, ustalono, że zorganizowana grupa przestępcza, funkcjonująca w latach 2010-2020 na terenie całego kraju, ze swej nielegalnej działalności osiągnęła blisko 160 milionów złotych korzyści majątkowych – poinformowała w tych dniach prokurator Małgorzata Moś-Brachowska, rzecznik Prokuratury Okręgowej w Bielsku-Białej.

Zabezpieczyli ponad 1,3 mln złotych

Śledczy zabezpieczyli 2191 automatów do gier hazardowych oraz znajdujące się w tych urządzeniach oraz w punktach gier pieniądze. Wyszło tego ponad 1,3 mln zł oraz tysiąc euro.

– Wobec zdecydowanej większości podejrzanych zastosowane były środki zapobiegawcze, w tym także najsurowsze w postaci tymczasowego aresztowania. W sprawie wydano postanowienia o zabezpieczeniu majątkowym dokonane na mieniu podejrzanych na łączną kwotę ponad 40 milionów złotych – dodała prokurator Moś-Brachowska.

Oskarżonym grożą m.in. surowe kary pozbawienia wolności w łącznym wymiarze do 20 lat więzienia, a także wielomilionowe kary grzywien i orzeczenie przepadku korzyści majątkowych osiągniętych z przestępstwa.

Przypomnijmy, że wiosną ub. roku prokuratura skierowała do Sądu Okręgowego w Bielsku-Białej akt oskarżenia przeciwko kierownictwu tej grupy.

– Na ławie oskarżonych zasiądzie 12 osób, którym zarzuca się kierowanie zorganizowaną grupą przestępczą mającą na celu popełnianie przestępstw skarbowych polegających na urządzaniu, w celu osiągnięcia korzyści majątkowej, wbrew przepisom ustawy z 19 listopada 2009 roku o grach hazardowych, bez wymaganej koncesji oraz zezwolenia w ramach szeregu podmiotów gospodarczych, gier hazardowych na automatach znajdujących się na terenie całego kraju – informowała wówczas bielska Prokuratura Okręgowa.

Policja dodawała, że do prowadzenia przestępczej działalności wykorzystano 11 podmiotów gospodarczych, pod których szyldem działały nielegalne punkty.

Jednocześnie śledczy zarzucili oskarżonym pranie pieniędzy pochodzących z przestępstw skarbowych. Chodziło o kwotę co najmniej 160 mln zł. Pieniądze zostały przyjęte do automatów do gier hazardowych, a następnie dokonano transferów gotówkowych, co – jak podała prokuratura – „znacznie utrudniło stwierdzenie ich przestępnego pochodzenia, miejsca przechowywania, wykrycia i zajęcia, osiągając przy tym znaczną korzyść majątkową”.

Śledczy zabezpieczyli 2191 automatów do gier oraz znajdujące się w tych urządzeniach oraz w punktach gier pieniądze

Areszt i poręczenie majątkowe

Wobec podejrzanych zastosowano areszt tymczasowy i dozór policji. Uzyskano poręczenia majątkowe na ponad 8 mln zł, zabezpieczono też mienie podejrzanych warte prawie 37 mln zł w postaci pieniędzy, nieruchomości, ruchomości oraz praw majątkowych.

– Akta postępowania liczą ponad tysiąc tomów, a zabezpieczona dokumentacja oraz dowodowy rzeczowe zawieraj się w kolejnych około 600 segregatorach. Akt oskarżenia obejmuje 1125 kart - podkreślała bielska prokuratura.

Śledztwo nadzorowane przez Prokuraturę Okręgową w Bielsku-Białej prowadzone było w ramach współpracy śledczych z Komendy Wojewódzkiej Policji w Katowicach z funkcjonariuszami Śląskiego Urzędu Celno-Skarbowego.

Kolejne miliony złotych dla bielskiego szpitala

Jacek Drost
Bielsko-Biała

Umowę na pozyskanie ponad 11,1 mln zł netto podpisał Szpital Wojewódzki w Bielsku-Białej z Ministerstwem Zdrowia.

Pieniądze z Krajowego Planu Odbudowy zostaną przeznaczone na doposażenie Oddziału Kardiologicznego oraz Pracowni Elektrofizjologii i Elektroterapii Serca.

– Całkowita wartość przedsięwzięcia wynosi ponad 12,1 mln zł brutto, z czego ponad 1 mln zł stanowi wkład własny szpitala – poinformowała Anna Szafrańska, rzecznik prasowy bielskiego Szpitala Wojewódzkiego.

Jak podkreślił Łukasz Matlakiewicz, zastępca dyrektora ds. administracyjno-technicznych placówki zakup nowoczesnego sprzętu i aparatury medycznej zostanie sfinalizowany jeszcze w tym roku.

Specjalistyczny sprzęt ułatwi leczenie

Dr n. med. Wojciech Jaszczurowski, ordynator Oddziału Kardiologicznego Szpitala Wojewódzkiego, podkreślił, że ze środków KPO zostanie zakupiony m.in. nowy aparat RTG z ramieniem C oraz echokardiograf z opcją echa przezprzełykowego i wewnątrzsercowego.

– Zdecydowanie poprawi to możliwości obrazowania podczas procedur elektroterapii serca, w tym precyzyjne nawigowanie w trakcie zabiegów wykonywanych bezpośrednio w obrębie serca. Dzięki zastosowaniu echa wewnątrzsercowego procedury staną się wyraźnie bezpieczniejsze dla pacjentów – powiedział specjalista.

Ordynator dodał, że planowany jest również zakup nowych monitorów do ciągłej, nieinwazyjnej oceny parametrów hemodynamicznych pacjentów. Urządzenia te umożliwią skuteczne monitorowanie pacjentów w stanie krytycznym na Oddziale Intensywnej Opieki Kardiologicznej, co znacząco ułatwi podejmowanie decyzji w złożonych sytuacjach klinicznych i prowadzenie terapii.

Nowy, przenośny ultrasonograf pozwoli natomiast na szybkie i bezpieczne kaniulowanie naczyń żylnych i tętniczych u leczonych pacjentów. Kaniulowanie to wprowadzenie cienkiej rurki, tzw. kaniuli lub wenflonu, do naczynia krwionośnego, co umożliwia bezpośredni pomiar ciśnień w naczyniu krwionośnym, podawanie leków, płynów lub pobieranie krwi.

Wielofunkcyjne łóżka, ale nie tylko

Dr Jaszczurowski podkreślił, że Oddział Kardiologiczny zostanie także wyposażony w nowoczesne, wielofunkcyjne łóżka szpitalne, które podniosą komfort pacjentów, a jednocześnie usprawnią pracę personelu w zakresie opieki i leczenia.

– Planujemy również zakup systemów holterowskich do diagnostyki EKG i ciśnienia tętniczego, a także zestawu do wykonywania prób wysiłkowych z możliwością oceny spiroergometrycznej (funkcji płuc), przydatnej m.in. w kwalifikacji do przeszczepu serca – wyjaśnił Wojciech Jaszczurowski.

Projekt pod nazwą „Rozwój i modernizacja infrastruktury Szpitala Wojewódzkiego w Bielsku-Białej poprzez zakup sprzętu i aparatury medycznej dla Oddziału Kardiologicznego” realizowany będzie w ramach komponentu D „Efektywność, dostępność i jakość systemu ochrony zdrowia” (inwestycja D1.1.1).

Niedawno informowaliśmy, iż w ramach KPO bielski szpital otrzyma ponad 11,6 miliona złotych dofinansowania na rozwój usług cyfrowych w ochronie zdrowia, w szczególności na przyspieszenie transformacji cyfrowej placówki.

FOT. SZPITAL WOJEWÓDZKI W BIELSKU-BIAŁEJ

Szpital Wojewódzki w Bielsku-Białej jest największą placówką medyczną na Podbeskidziu

eprasa.pl 95dab9294b

WYDARZENIA PAŃSTWOWA KOMISJA WYDAŁA POSTANOWIENIE, DUCHOWNY NIE ODWOŁAŁ SIĘ DO SĄDU

Były proboszcz z Międzybrodzia Bialskiego został wpisany do rejestru przestępców seksualnych

Jacek Drost
Międzybrodzie Bialskie

Były proboszcz parafii w Międzybrodziu Bialskim ksiądz Jan Maria Wodniak został wpisany do publicznego Rejestru Sprawców Przestępstw na Tle Seksualnym Państwowej Komisji ds. przeciwdziałania wykorzystaniu seksualnemu małoletnich poniżej lat 15. – Dla mnie to namiastka sprawiedliwości – mówi w rozmowie z „DZ" Janusz Szymik, ofiara byłego proboszcza międzybrodzkiej parafii.

Ksiądz Jan Wodniak został wpisany do rejestru w miniony piątek, 17 kwietnia. Były proboszcz z Międzybrodzia Bialskiego jest 11 osobą, która została wpisana do tego rejestru.

Nastolatek ofiarą księdza

Komisja podjęła taką decyzję po przeprowadzeniu postępowania dowodowego w sprawie prowadzonej przez Prokuraturę Rejonową w Żywcu, gdzie uległa ona przedawnieniu, na podstawie materiałów przekazanych przez prokuratora Prokuratury Krajowej w maju 2021 roku.

Komisja ustaliła, że od marca 1984 roku do 19 lutego 1987 roku m.in. w Międzybrodziu Bialskim oraz Zielonce w województwie mazowieckim duchowny „wielokrotnie doprowadził małoletniego poniżej lat 15 (...) do obcowania płciowego polegającego na odbywaniu z nim stosunków analnych i oralnych, a także do poddania się i wykonywania innych czynności seksualnych polegających m.in. na obejmowaniu, przytulaniu, całowaniu po twarzy (szyi, uszach) i ustach i dotykaniu ręką po kroczu".

Postanowienie komisji o wpisie do rejestru, gdzie podano m.in. imię, nazwisko, zawód i miejsce zamieszkania duchownego, zostało wydane w lutym tego roku. Ksiądz, który obecnie mieszka w Bieniszewie w województwie wielkopolskim, nie odwołał się od tej decyzji do sądu.

– Dla mnie to bardzo ważna rzecz. Zabiegałem o to od ponad pięciu lat. Dopiero w tym roku komisja wydała postanowienie, sprawca nie odwołał się do sądu, więc mamy wpis, który jest decyzją ostateczną i prawomocną – podkreśla Janusz Szymik.

Dodaje, że dla niego jest to taka namiastka zadośćuczynienia i moralnego zwycięstwa, bo każdy może się publicznie dowiedzieć o tym, co zrobił duchowny.

– Nie jest to żadne posądzanie czy oczernianie. Postanowienie państwowej komisji i wpisanie do rejestru oznacza, że fakty, które przedstawiłem, są prawdziwe. Wpis do rejestru jest ostateczny i ponadczasowy – mówi Janusz Szymik.

Janusz Szymik zwraca uwagę, że wpis dotyczy tylko czynów, do których doszło nim skończył 15 lat, bo w rzeczywistości wykorzystywanie seksualne przez ks. Jana Wodniaka trwało dłużej, lecz komisja z definicji zajmuje się przestępstwami do 15. roku życia.

– Toczą się jeszcze dwa procesy w tej sprawie – informuje Janusz Szymik.

Janusz Szymik był ministrantem. Pierwszy raz został skrzywdzony przez ks. Jana Wodniaka, ówczesnego proboszcza parafii w Międzybrodziu Bialskim, gdy miał 12 lat. Duchowny w trakcie procesu kanonicznego przyznał się do współżycia z nieletnim. Dochodziło do tego w latach 1984-1989. Został za to ukarany.

Skarga bez echa

Po powstaniu diecezji bielsko-żywieckiej Szymik zakomunikował o wszystkim ordynariuszowi biskupowi Tadeuszowi Rakoczemu. Pozostało to bez echa. Poszkodowany opowiedział później o wszystkim ks. Tadeuszowi Isakowiczowi-Zaleskiemu. Mówił potem, że osobiście przekazał metropolicie krakowskiemu kard. Stanisławowi Dziwiszowi list, w którym opisał konkretne przypadki księży dopuszczających się molestowania nieletnich, w tym przypadek z Międzybrodzia Bialskiego. Hierarcha nie pamięta, by otrzymał dokumenty w tej sprawie.

Ksiądz, który obecnie mieszka w Bieniszewie w województwie wielkopolskim, nie odwołał się od tej decyzji do sądu

– Czara goryczy przelała się po obejrzeniu filmu braci Sekielskich „Zabawa w chowanego". Oglądałem go sam w tym pokoju, gdzie teraz rozmawiamy, płakałem, bo miałem świadomość, że moja sprawa jest taka sama, że Kościół nie potrafi sobie z tym poradzić. Wtedy postanowiłem, że koniec tej zabawy w chowanego. Byłem zbulwersowany, bo zgodnie z zaleceniami papieża Franciszka wyrażonymi w liście pasterskim „Motu Proprio - Vos estis lux mundi" postępowanie w mojej sprawie powinno zakończyć się do 90 dni z małymi wyjątkami, a po złożeniu przeze mnie wniosku w sprawie u biskupa Rakoczego nie podjęto żadnych kroków – mówił Janusz Szymik w rozmowie z DZ we wrześniu 2020 roku.

Janusz Szymik skierował list do papieża Franciszka, w którym prosił o powołanie niezależnej komisji i jak najszybsze wyjaśnienie jego sprawy, a także o ukaranie hierarchów: bpa Rakoczego i kard. Dziwisza, którzy nie podjęli działań.

Pod koniec maja 2021 roku archidiecezja krakowska zakomunikowała, że Stolica Apostolska przeprowadziła postępowanie dotyczące sygnalizowanych zaniedbań bp. Tadeusza Rakoczego w sprawach nadużyć seksualnych popełnionych przez niektórych duchownych. Podjęto wobec niego decyzję m.in. o zakazie uczestniczenia w jakichkolwiek celebracjach lub spotkaniach publicznych. Biskup otrzymał „nakaz prowadzenia życia w duchu pokuty i modlitwy".

Po tej decyzji Watykanu, w czerwcu 2021 r. Szymik złożył pozew w bielskim sądzie.

Proces toczył się od lutego 2022 roku. Rozprawy odbywały się za zamkniętymi drzwiami. Janusz Szymik żądał 3 mln zł zadośćuczynienia. Diecezja stała na stanowisku, że nie jest właściwym adresatem. Na początku 2015 r. zapadł wyrok. Bielski Sąd Okręgowy tylko częściowo uznał roszczenia powoda. Orzekł, że diecezja powinna zapłacić Szymikowi zadośćuczynienie w wysokości 400 tys. zł. Szymik odwołał się od tej decyzji. Złożył także pozew wobec Archidiecezji Krakowskiej.

FOT. JACEK DROST

Janusz Szymik odwołał się od wyroku bielskiego Sądu Okręgowego

FOT. JACEK DROST

Cała sprawa budziła i nadal budzi ogromne zainteresowanie opinii publicznej

eprasa.pl 95dab9294b

FOT. JAK

FOT. JAK

Po zimie owce wróciły na hale. Właśnie rozpoczął się sezon pasterski w Beskidach

JAK
Rychwałd

Z góralskim przytupem został w niedzielę otwarty sezon pasterski w Beskidach. Wszystko po to, by pokazać, iż są ludzie, którzy cały czas dbają, by tradycje pasterskie na beskidzkich halach nie zaginęły.

– Kiedyś miałem setkę owiec, teraz coraz mniej, bo dzieci wykształciły się, nie chcą gospodarzyć. Na razie z żoną hodujemy owce. To ciężka, trudna praca. W gminie Jeleśnia trzech hodowców zmarło, czterech zrezygnowało, a następców nie ma – zwierzał się hodowca owiec Tadeusz Prochownik z Sopotni Małej.

Baca Józef Michałek z Trójwsi Beskidzkiej zwracał z kolei uwagę, że i tak najgorzej mają sami pasterze.

– Powiedziałbym nawet, że jako pasterze jesteśmy dyskryminowani, bo w gruncie rzeczy chodzimy nie po swoim, na dopłaty nie możemy liczyć, bo oprócz programów „Owca Plus” czy „Małopolski wypas kulturowy” większość programów skierowana jest do hodowców, którzy mają ziemię – tłumaczył Józef Michałek.

Podkreślał, że mimo tych trudności starają się podtrzymywać tradycje pasterskie, bo przez całe wieki były one powszechne na tym terenie.

Temu mają służyć takie wydarzenia, jak niedzielna uroczysta inauguracja sezonu pasterskiego w Beskidach, podczas której w rychwałdzkiej bazylice została odprawiona msza św., a później odbyło się tradycyjne mieszanie owiec. Wzięli w nich udział mieszkańcy miejscowości, turyści, samorządowcy i parlamentarzyści.

– Poprowadzę dzisiaj prawie czterysta owiec. Wymieszamy je razem, żeby się zakolegowały, okadzimy, by odpędzić złe moce – tłumaczył zwyczaj mieszania owiec Piotr Chrząszcz, baca z Jeleśni.

FOT. JAK

FOT. JAK

FOT. JAK

FOT. JAK

eprasa.pl 95dab9294b

Polonez maturzystów w centrum Bielska-Białej

JAK
Bielsko-Biała

Polonez na bielskim Placu Bolesława Chrobrego, zwanego przez wielu Bielszczan Pigalem, w wykonaniu maturzystów to już tradycja. W tym roku także o niej nie zapomniano.

Jak zwykle wydarzenie zorganizowało Liceum Ogólnokształcące Katolickiego Towarzystwa Kulturalnego, ale poloneza w poniedziałek w centrum miasta zatańczyli też uczniowie innych bielskich szkół – VIII Liceum Ogólnokształcącego, II Liceum Ogólnokształcącego im. Adam Asnyka, Bielskiej Szkoły Przemysłowej, I Liceum Ogólnokształcącego im. Mikołaja Kopernika i V Liceum Ogólnokształcącego.

Emilia Klejmont z bielskiego magistratu przypomniała, że tradycją poloneza bielskich maturzystów w centrum miasta jest udział w pierwszej parze włodarza Bielska Białej Jarosława Klimaszewskiego. Tak było i tym razem. W polonezie wzięli także udział naczelniczka Wydziału Edukacji i Sportu Urzędu Miejskiego Agnieszka Herma oraz dyrektor KTK Marek Wójtowicz.

– Za jakiś czas matura. Z tego miejsca chcę wam życzyć przysłowiowego połamania piór, żebyście pokonywali własne bariery, żeby wyniki były satysfakcjonujące na tyle, abyście mogli realizować się na studiach, spełniać swoje marzenia. Trzymamy za was kciuki – zapewniał dyrektor KTK Marek Wójtowicz.

O tym, że bielska młodzież wypada bardzo dobrze na tle województwa i kraju w rankingach wyników matur przypominał prezydent Jarosław Klimaszewski. Wspomniał też, że w Bielsku Białej mamy dwa uniwersytety, które czekają na młodych ludzi.

– Niech zbliżające się egzaminy wypadną wam jak najlepiej. Jesteśmy pod względem wyników matur najlepsi w naszym województwie i należymy do czołówki krajowej – przypominał prezydent Jarosław Klimaszewski. – Zwracam się też do tych, którzy wybiorą ścieżkę studiowania w innych miastach, a nawet w innych krajach – rozwijajcie się i pamiętajcie, skąd wyszliście – z Bielska-Białej. Marzymy o tym, żebyście po tych wyjazdowych studiach z nowymi kompetencjami wracali do nas, bo my was potrzebujemy i na was liczymy – mówił włodarz Bielska-Białej.

FOT. PAWEŁ SOWA/WYDZIAŁ PRASOWY UMBB

FOT. PAWEŁ SOWA/WYDZIAŁ PRASOWY UMBB

FOT. PAWEŁ SOWA/WYDZIAŁ PRASOWY UMBB

FOT. PAWEŁ SOWA/WYDZIAŁ PRASOWY UMBB

FOT. PAWEŁ SOWA/WYDZIAŁ PRASOWY UMBB

FOT. PAWEŁ SOWA/WYDZIAŁ PRASOWY UMBB

eprasa.pl 95dab9294b

FOT. MARZENA BUGAŁA-ASTASZOW

FOT. MARZENA BUGAŁA-ASTASZOW

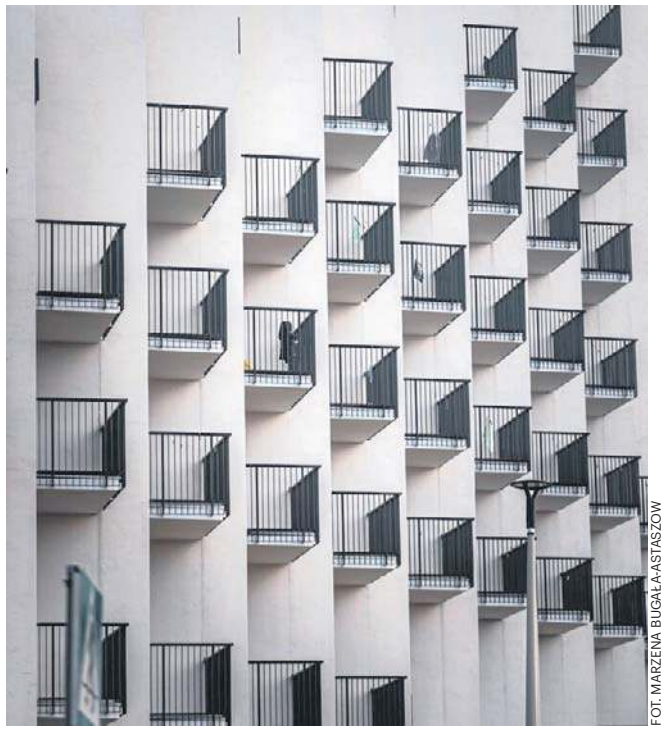
FOT. MARZENA BUGAŁA-ASTASZOW

Piramidy w Ustroniu to znakomity przykład powojennego modernizmu

Grzegorz Olma
Ustroń

Nie trzeba jechać do Egiptu, by spacerować w cieniu piramid. Mamy je niemal na wyciągniecie ręki. W Ustroniu.

Wszystko zaczęło się na początku lat 60. XX wieku. Wtedy to Wojewódzka Rada Narodowa w Katowicach zdecydowała, jak wyglądać będzie Beskid Śląski, w którym - według pomysłów ówczesnych władz - mieli wypoczywać górnicy i hutnicy z nieodległych kombinatów przemysłowych. Według decyzji władz wojewódzkich, Ustroń miał stać się jednym z najważniejszych uzdrowisk w Polsce. Pobliska Wisła została pomyślana jako centrum odpoczynku weekendowego, a Szczyrk miał zostać śląską stolicą sportów zimowych.

Wizja generała Ziętka została szybko wcielona w życie, a do jej realizacji Ziętek zaprosił gwiazdy śląskiej architektury - Aleksandra Frantę, Henryka Buszkę i Tadeusza Szewczyka. Na Zawodziu, według koncepcji architektonicznej, miało powstać 28 budynków o niespotykanym dotąd piramidalnym kształcie. Całość miała pomieścić nawet 7 tysięcy osób. Ostatecznie powstało 17, a ostatni został oddany do użytku w 1990 roku.

Piramidy mają charakterystyczne, stożkowe lub piramidalne bryły. Powstały na planie trójkąta lub zygzaku. Z daleka przypominają piramidy egipskie lub skalne formacje dzięki uskokowo ułożonym balkonom i elewacjom. Ich projektanci chcieli, by harmonijnie wpisywały się w górski krajobraz Beskidów, nawiązując do zboczy, drzew i skał.

FOT. MARZENA BUGAŁA-ASTASZOW

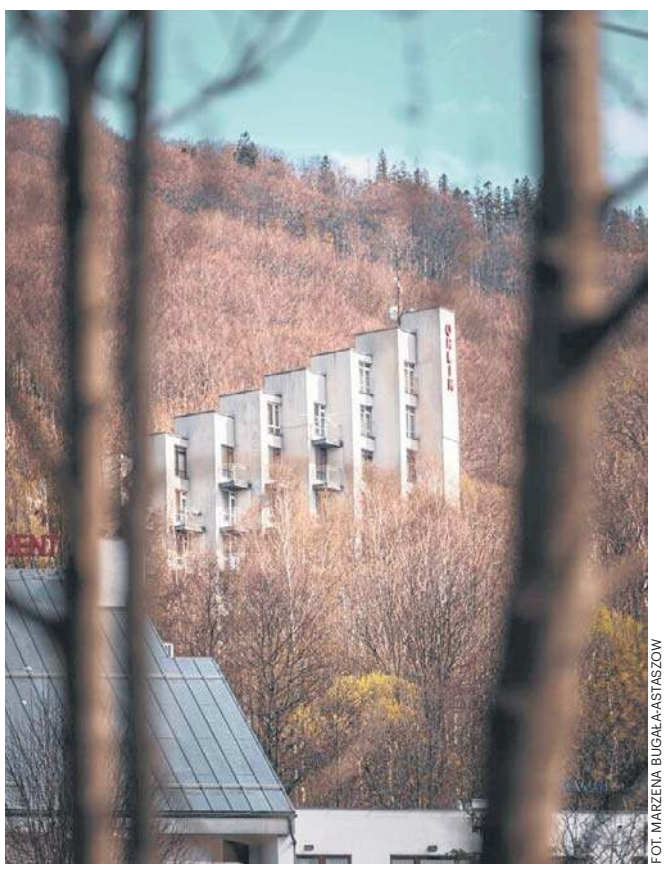
FOT. MARZENA BUGAŁA-ASTASZOW

FOT. MARZENA BUGAŁA-ASTASZOW

eprasa.pl 95dab9294b

WYDARZENIA MIEJSKIE CENTRUM INFORMACJI TURYSTYCZNEJ W BIELSKU-BIAŁEJ JUŻ OTWARTE

Zapamiętajcie ten adres: ulica Ratuszowa 2

JAK
Bielsko-Biała

Miejskie Centrum Informacji Turystycznej w Bielsku-Białej zmieniło adres. Nowa siedziba została już oficjalnie otwarta. Teraz centrum mieści się przy ul. Ratuszowej 2.

BIELSKIE CENTRUM KULTURY/LUCEK CYKARSKI

Bielskie Miejskie Centrum Informacji Turystycznej zostało uroczyście otwarte w minioną sobotę

BIELSKIE CENTRUM KULTURY/LUCEK CYKARSKI

W kamienicy na ul. Ratuszowej 2 powstało klimatyczne miejsce dla turystów i mieszkańców

– To przestrzeń, która odpowiada na rosnące zainteresowanie naszym miastem. Bardziej widoczna, nowoczesna i przede wszystkim przyjazna – zarówno dla turystów, jak i mieszkańców – podkreślił prezydent Bielska-Białej Jarosław Klimaszewski.

Miejskie Centrum Informacji Turystycznej w Bielsku-Białej rozpoczęło działalność w swojej nowej siedzibie w sercu miasta – w budynku dawnego ratusza w Białej, stojącym na rogu ulicy Ratuszowej i ul. 11 Listopada, tuż obok Placu Wojska Polskiego. Uroczyste otwarcie MCIT przy ul. Ratuszowej 2 odbyło się 18 kwietnia.

Centrum jakich mało

Bielska informacja turystyczna – Miejskie Centrum Informacji Turystycznej działa nieprzerwanie od 1999 roku i obecnie funkcjonujące w strukturach Bielskiego Centrum Kultury im. Marii Koterbskiej.

– To niezwykle popularne wśród turystów i Bielszczan centrum informacji było wielokrotnie nagradzane branżowymi wyróżnieniami, ma swoją znakomita markę w kraju i za granicą. Teraz rozpoczyna nowy rozdział swojej działalności w nowoczesnej siedzibie w historycznym centrum miasta, przy dawnym Trakcie Cesarskim wiodącym z Krakowa do Wiednia, w pobliżu historycznej granicy pomiędzy miastami Bielsko i Biała – przypomniała red. Agata Wolna z bielskiego Urzędu Miejskiego.

Coraz więcej turystów

Po opuszczeniu dawnej siedziby przy Placu Ratuszowym Miejskie Centrum Informacji Turystycznej w Bielsku-Białej przeniosło się do znacznie bardziej reprezentacyjnej, łatwo zauważalnej i dostępnej przestrzeni w kamienicy przy ul. Ratuszowej 2.

– Obserwujemy coraz większy ruch turystyczny w naszym mieście, dlatego zdecydowaliśmy się na zmianę lokalizacji MCIT na miejsce bardziej nowoczesne i wygodne – zarówno dla mieszkańców, jak i gości – podkreśla dyrektorka Bielskiego Centrum Kultury im. Marii Koterbskiej Małgorzata Chełchowska-Rak.

Zupełnie nowa jakość

Nowa siedziba to zupełnie nowa jakość warunków pracy MCIT – obejmuje przestronną salę ekspozycyjną i kawiarnię. Taki lokal pozwala na znaczące poszerzenie asortymentu sprzedawanych przez centrum informacji pamiątek z Bielska-Białej. W sprzedaży pojawiły się nowe, oryginalne, licencjonowane linie produktów inspirowanych Bielskiem-Białą i Polską Stolicą Kultury – od koszulek i kubków po czapki i designerskie gadżety, nawiązujące do lokalnej historii, architektury i kultury.

Nowością Miejskiego Centrum Informacji Turystycznej w Bielsku-Białej jest również KLIKON Cafe – kawiarnia i miejsce spotkań. To przyjazna strefa relaksu, w której turyści i mieszkańcy mogą napić się wyjątkowej kawy, której można posmakować jedynie w MCIT, a także skorzystać z Wi-Fi i zaplanować swój pobyt w mieście w spokojnej atmosferze.

Inaugurację nowej siedziby MCIT uświetnił muzyczny akcent w wykonaniu Backstage Brass Band – energetycznej formacji z Bielska-Białej, która niedawno zachwyciła jurorów programu Mam Talent, zdobywając komplet czterech TAK.

– Cieszę się, że rozwijamy Bielsko-Białą jako miasto otwarte i gościnne – szczególnie w roku, w którym pełnimy rolę pierwszej Polskiej Stolicy Kultury – stwierdził prezydent Jarosław Klimaszewski.

Okiem sceptyka
Krzysztof Imielski
cieszyn@dz.com.pl

Czarne perspektywy

Panie doktorze, może pan poprawić to skierowanie? Sęk w tym, że nie ma w nim żadnego błędu. Pacjentka dowiedziała się, że może być przyjęta za dwa miesiące, ale „musi być dopisek PILNE”. Inaczej – dopiero w przyszłym roku. Sytuacja ostatnio tak typowa, że nawet piszą o tym na internetowym forum lekarskim: pacjenci nieraz już na wejściu proszą o pilne skierowania.

Jak stale będziemy pisać „pilne”, przestanie to działać – mówię pacjentce. To tak, jakbyśmy wszystkim samochodom przykręcili na dachu niebieskie lampki. Efekty nie zaskakują: już teraz terminy pilne są coraz dłuższe, a te zwykłe – szkoda mówić. Niektórzy żartują, że powinno się wprowadzić wyższą kategorię pilności. Tak, jak kiedyś rozmowy międzymiastowe – błyskawiczne, które łączono natychmiast, nawet za cenę przerwania tych pilnych, nie mówiąc o zwykłych. Dziś łącza telefoniczne są tak pojemne, że trudno uwierzyć, że jeszcze przed 30 laty dodzwonić się z Cieszyna do Krakowa nie było łatwo, zresztą mało kto miał w domu telefon (stacjonarny).

Dziś sytuacja w polskiej ochronie zdrowia żywo przypomina te niewydolne sieci. Wówczas wielu ludzi kupowało drogie pierwsze telefony komórkowe, nie mogąc się doczekać na założenie linii stacjonarnej. Dziś pacjenci za ostatni grosz chodzą do prywatnych specjalistów i na kosztowne badania, nie mogąc się doczekać „na fundusz”. Problem narastających kolejek jest już tak palący, że akcję protestacyjną ogłosiły w tym tygodniu szpitale. Z ich strony jest to w sumie wołanie o pieniądze. Pieniądze na leczenie, których ostatnio coraz bardziej brakuje.

To, co nazywamy ubezpieczeniem zdrowotnym, jest raczej podatkiem na służbę zdrowia. Mniejsza o to, że niektóre grupy go nie płacą; i tak nie pokrywa kosztów. System trzeba zasilać z budżetu, czyli w sumie też z podatków. To są niemałe kwoty, ale najwyraźniej potrzeby rosną jeszcze szybciej. A czy wydawane są one racjonalnie? Nie wiem, jaki udział mają w tym refundacje, ale nieraz się dziwię, za co wszystko NFZ płaci, kiedy rozpaczliwie brakuje środków. Zwykle zbliżające się wybory poszerzały listę groszowych, ale masowych benefitów, byle tylko zadowolenie ludu chorującego dotrwało do liczenia głosów.

Oszczędzać środki, czy dosypywać kasy? Bez tego drugiego raczej się nie obejdziemy. Nie ma z czego? Na zbrojenia podobno jednak jest. Moim zdaniem, jeśli zagraża nam coś na R, to raczej rak. Ten wróg już tu jest, nie wiemy tyko, kogo z nas ma na muszce.

Cieszyńskie sytuacje
Władysława Magiera
cieszyn@dz.com.pl

Adwokat, działacz, kapitan WP

Władysław Michejda (1896-1943) urodził się w Olbrachcicach na ojcowiźnie słynnego rodu Michejdów. Był zwany w rodzinie Witem. Chodził do gimnazjum w Cieszynie. W 1914 r. zgłosił się ochotniczo do Legionu Śląskiego, ale nie otrzymał przydziału, bo służył już brat. Powołany do armii austriackiej, skończył szkołę oficerską i walczył na frontach I wojny, został siedmiokrotnie ranny, w tym dwa razy ciężko. Brał udział w przewrocie wojskowym w Cieszynie w nocy z 31 na 1 listopada 1918 r. Walczył pod Lwowem, w latach 1919-1920 działał w Komitecie Plebiscytowym w Cieszynie. Po podziale Śląska ochotniczo służył w 4. Pułku Strzelców Podhalańskich. W grudniu 1922 r. uzyskał doktorat prawa na UJ i prowadził znaną kancelarię adwokacką w Katowicach, ubogich bronił bez wynagrodzenia. Działał na rzecz przyznania Polakom równych praw na Górnym Śląsku. W latach 30. XX wieku, zaangażował się w prace Komitetu Walki o Śląsk za Olzą, był jego wiceprezesem. Po odzyskaniu Zaolzia przeniósł się do Cieszyna, został syndykiem huty trzynieckiej.

WIKIPEDIA

Dr Władysław Michejda (1896-1943)

W czasie II wojny stracił dom w Katowicach. W kwietniu 1940 został aresztowany i skierowany do Dachau, skąd powrócił po kilku tygodniach. Należał do Związku Walki Zbrojnej AK, przyjmując pseudonim „Mit”. Jako prawnik przygotował dla Rządu RP w Londynie memoriał w sprawie przyszłej granicy na Śląsku Cieszyńskim, który nie dotarł do Londynu, wpadł w ręce gestapo, co było przyczyną aresztowania jego i żony Stefanii. W kwietniu 1943 r. znalazł się w więzieniu w Mysłowicach. Tam bronił współwięźniów, podtrzymywał na duchu, prowadził wykłady. Nie zdecydował się na podpisanie volkslisty, która dałaby mu szansę na przetrwanie. Przewieziony do obozu koncentracyjnego KL Auschwitz, został skazany na śmierć i rozstrzelany dnia 29 listopada 1943. Jego symboliczny grób znajduje się na cmentarzu ewangelickim w Warszawie. Żona przeżyła obóz w Auschwitz.

Imię kapitana Władysława Michejdy zostało oficjalnie nadane 11 listopada 133. Batalionowi Lekkiej Piechoty, 13 Śląskiej Brygady Obrony Terytorialnej.

eprasa.pl 95dab9294b

Piątek
24.04.2026
WYD. 2
Zagłębie

DZIENNIK ZACHODNI
NT
nasz tygodnik
www.naszemiasto.pl
NR 17

EKOLOGIA

Jubileuszowa edycja sukcesem. Posadzili znów Las Europejski

Młodszym, starszym, wszystkim przyświecał jeden cel. W jeden dzień posadzili 9 tysięcy drzew **str. 8**

FOT.IGORHUTA

ZDROWIE

Sprzęt za 7 milionów złotych trafił do szpitala

To inwestycja w bezpieczeństwo mieszkańców i gotowość w sytuacjach kryzysowych **str. 4**

SSM

INWESTYCJE

Lider usług logistycznych stawia na Zagłębie. Będzie miał swoje zaplecze **str. 5**

REKREACJA

Dąbrowska Pogoria I zmieni się całkowicie. Pomoże w tym duża inwestycja za 3,7 miliona złotych **str. 4**

REKLAMA
0011491604

eprasa.pl 95dab9294b

KRÓTKO

DĄBROWA GÓRNICZA

Clubhouse VC 19-78 i wyjątkowe muzeum

FOT. IGOR HUTA

W sobotę, 18 kwietnia, Dąbrowa Górnicza stała się motocyklową stolicą regionu. Klub VC 19-78 po trzech latach ciężkiej pracy oficjalnie otworzył przy ul. Transportowej swój nowy Clubhouse oraz unikatowe Muzeum Stali i Motocykli. Impreza w luźnej formule przyciągnęła tłumy: członków zaprzyjaźnionych klubów w barwach oraz rzesze sympatyków dwóch kółek, którzy zjechali się tu z całej Polski. Powstałe miejsce ma pełnić rolę swoistego huba, integrującego różne środowiska. – Jestem dumny i szczęśliwy, że udało się nam stworzyć przestrzeń, w której pasja motocyklowa i historyczna łączą się w jedno – podkreśla Bartosz Dróżdż, prezydent klubu VC 19-78 Dąbrowa Górnicza. Największym magnesem jest Muzeum Stali i Motocykli. Surowy, industrialny klimat miejsca idealnie współgra z ekspozycją. Nie znajdziemy tu przypadkowych przedmiotów, kupionych na internetowych aukcjach. To unikatowe zbiory, które członkowie klubu pasjonujący się historią gromadzili od lat siedemdziesiątych. Na półkach i ścianach zagościły pamiątki z czasów PRL-u, pamiątki z Huty Katowice oraz lokalnych kopalń, dopełniając widok lśniących chromem i matowym lakierem motocykli. - Chcemy udowodnić, że motocykliści to pasjonaci, którym zależy na ratowaniu historycznych wartości i chronieniu dziedzictwa kulturowego – zaznacza szef klubu. 23 maja odbędzie się oficjalna inauguracja, wzbogacona o uroczyste przecięcie wstęgi. (IH)

PSARY

Zdobyli pieniądze na przebudowę drogi

Gmina Psary pozyskała blisko 750 tys. zł dofinansowania na realizację kolejnej inwestycji drogowej – budowę ulicy Kasztanowej w Psarach. Zadanie to kompleksowa przebudowa jezdni, co poprawi bezpieczeństwo i komfort mieszkańców. Projekt obejmuje budowę 828-metrowego odcinka drogi o nawierzchni tłuczniowej. Zakres planowanych prac ma charakter kompleksowy i obejmuje m.in.: wykonanie nowej nawierzchni asfaltowej, budowę odwodnienia, montaż nowego oświetlenia ulicznego, przebudowę skrzyżowania z drogą powiatową, modernizację istniejących zjazdów i infrastruktury technicznej, w tym urządzeń melioracyjnych. W ramach zadania zaplanowano wykonanie mijanki, pełniącej funkcję elementu uspokojenia ruchu. Rozwiązanie to pozwoli ograniczyć prędkość pojazdów na odcinku przebiegającym przez zabudowę jednorodzinną. Rozpoczęcie robót budowlanych planowane jest jeszcze na ten rok, natomiast ich zakończenie przewidziano na drugą połowę 2027 roku. Zadanie zostanie na obecnym etapie wsparte dofinansowaniem w wysokości 748 609 zł z Rządowego Fundusz Rozwoju Dróg na 2026 rok. Istnieje jednak duże prawdopodobieństwo zwiększenia tej kwoty. (PAS)

Rekordowa inwestycja w Pyrzowicach

opr. Julia Muc
Podróże/transport

Ogromna inwestycja za 55 milionów złotych to 11,2 tysiąca metrów kwadratowych całkowicie nowej powierzchni serwisowej dla Wizz Air i blisko 200 nowych miejsc pracy.

Pyrzowice w województwie śląskim stają się kluczowym ośrodkiem przeglądów samolotów w całej Europie, celując w rekordowe 7,9 miliona pasażerów w 2026 roku.

Katowice Airport rośnie w siłę

Pyrzowice umacniają zdecydowanie swoją pozycję jako lotnicze serce całej południowej Polski. W Katowicach Airport oficjalnie oddany został bowiem ostatnio do użytku czwarty hangar do obsługi technicznej samolotów.

Inwestycja warta 55 milionów złotych netto zrealizowana została w rekordowym tempie, a jej głównym najemcą została linia lotnicza Wizz Air. To nie tylko nowoczesna infrastruktura, ale przede wszystkim duży impuls dla lokalnego rynku pracy.

Największy obiekt serwisowy w historii lotniska

Budowa hangaru H4, która rozpoczęła się w marcu 2025 roku, dobiegła właśnie końca. Nowoczesny obiekt o powierzchni 11,2 tysiąca metrów kwadratowych i kubaturze ponad 121 tysięcy m sześciennych stał się największym tego typu budynkiem w całym porcie. Sercem hangaru są dwie nowoczesne zatoki serwisowe, przystosowane do obsługi maszyn kodu C, takich jak Airbus A320 czy Boeing 737.

Wykonawcą inwestycji była firma Promus z Rudy Śląskiej. Hangar dysponuje również rozbudowanym zapleczem biurowo-socjalnym, z którego korzystać będą specjaliści ds. serwisu oraz firmy handlingowe.

Pyrzowice zatrudniają setki specjalistów

Rozbudowa bazy MRO (Maintenance, Repair and Overhaul) to również bezpośrednia korzyść dla mieszkańców regionu. Dzięki otwarciu hangaru H4 w Katowice Airport powstanie od 150 do 200 nowych miejsc pracy. Obecnie w centrum serwisowym lotniska zatrudnionych jest już około 700 osób. - Zbudowaliśmy trwałą synergię pomiędzy lotniskiem a Politechniką Śląską. Uczelnia ta kształci kadry na potrzeby firm zajmujących się serwisowaniem maszyn w Katowice Airport - podkreśla Artur Tomasik, prezes Zarządu GTL S.A.

FOT. MARZENA BUGAŁA-ASTASZOW

Otwarcie hangaru H4 w Pyrzowicach

To już ponad 20 lat wspólnej historii

Dla linii Wizz Air nowy hangar to kamień milowy. Przewoźnik, który w Katowicach zaczynał przygodę ponad dwie dekady temu, zarządza trzema z czterech dostępnych hangarów (H1, H3 i H4). Czwarty obiekt (H2) użytkowany jest przez Enter Air Services. Łączna powierzchnia serwisowa w Pyrzowicach wynosi już 33,5 tysiąca metrów kwadratowych, co czyni port jednym z najważniejszych ośrodków serwisowych w tej części Europy.

Lider ruchu czarterowego

Otwarcie hangaru zbiega się w czasie z historycznymi wynikami przewozowymi. Pierwszy kwartał 2026 r. przyniósł rekordowe 1,13 mln pasażerów. Prognozy na cały rok 2026 są jeszcze bardziej obiecujące. Lotnisko im. Wojciecha Korfantego planuje obsłużyć aż 7,9 mln podróżnych. - Nabycie akcji GTL przez województwo i samorząd Katowic na pewno wzmocni wszystkie procesy inwestycyjne i rozwojowe lotniska. Zyskają na tym wszyscy. To dobry czas dla Pyrzowic i regionu - zaznacza Wojciech Saługa, marszałek województwa śląskiego. Prezydent Katowic, Marcin Krupa, dodaje, że rozwój lotniska to motor napędowy dla turystyki biznesowej, która w ubiegłym roku przyniosła lokalnej gospodarce ponad 340 mln zł. ©℗

ZDJĘCIE DNIA

UM CZELADŹ

18 kwietnia Park Prochownia w Czeladzi wypełnił się zieloną energią, kreatywnością i radosną atmosferą. Wszystko za sprawą Pikniku Ekologicznego „Dajmy naturze drugie życie" - wydarzenia, które połączyło edukację ekologiczną z dobrą zabawą dla całych rodzin. Każdy znalazł coś dla siebie – od warsztatów i animacji po występy artystyczne i działania proekologiczne. Dużym zainteresowaniem cieszyły się warsztaty tematyczne. Jednym z najbardziej efektownych punktów programu był pokaz mody ekologicznej. Nie zabrakło też drugiej edycji akcji „Drzewo życia", czyli wspólnego sadzenia drzew przez rodziców dzieci urodzonych w 2025 roku. (PAS)

NT nasz tygodnik

Dziennikarz: **Piotr Sobierajski, Szymon Kwiatkowski, Aneta Kasprzyk, Bartosz Żołnierczyk;** REDAKTOR NACZELNY Dziennika Zachodniego: **Marcin Zasada.** BIURO OGŁOSZEŃ: **tel. 32 420 73 74;**
PRENUMERATA: **tel. 32 5550205;** DRUK: **Polska Press Oddział Poligrafia, 41-203 Sosnowiec Milowice, ul. Baczyńskiego 25a.** WYDAWCA **Polska Press Sp. z o.o. ul. Domaniewska 45, 02-672 Warszawa, tel. 22 201 44 00, fax: 22 201 44 10.**
PREZES ZARZĄDU POLSKA PRESS GRUPY **Zenon Nowak.** PREZES MAKROREGIONU **Aneta Sarga-Burtan.** PROJEKT GRAFICZNY **Tomasz Bocheński**

POLSKA PRESS GRUPA

©℗ - umieszczenie takich dwóch znaków przy Artykule, w szczególności przy Aktualnym Artykule, oznacza możliwość jego dalszego rozpowszechniania tylko i wyłącznie po uiszczeniu opłaty zgodnie z cennikiem zamieszczonym na stronie www.polskatimes.pl/tresci i w zgodzie z postanowieniami niniejszego regulaminu.

eprasa.pl 95dab9294b

Katastrofa górnicza w kopalni Hrabia Renard/Ludmiła. Ocaleni i pierwsze ofiary

dr Witold Wieczorek
Włodzimierz Wieczorek
Historia

Dziś trzecia część tekstu na temat ważnych wydarzeń w kopalni Hrabia Renard/Ludmiła.

Około godziny 11 w nocy kurzawka zaczęła wpływać bardziej intensywnie. Woda osiągnęła poziom 4,2 metra.

Odcięci górnicy stali po kolana w wodzie, odpoczywać mogli jedynie na zmianę, na niewielkich skrawkach podłoża. Jeden z górników pod otworem wentylacyjnym nie zdążył schronić się wyżej i zginął. Pomimo intensywnego odpompowywania, przez następne cztery godziny, czyli do 3 w nocy, poziom wody pozostawał niezmieniony. Około 3 nad ranem nastąpiło przesilenie, woda zaczęła opadać, po około 20-25 centymetrów na godzinę.

W czwartek, po blisko 20 godzinach akcji ratunkowej, zziębnięci i przemoczeni górnicy otrzymali żywność, gorącą herbatę i wino. Została do tego wykorzystana winda nad obudowanym żelazną rurą otworem wentylacyjnym. Po prowiant górnicy musieli podpływać czółnem naprędce skleconym z desek. Woda opadała bardzo powoli. Dwaj górnicy, Ignacewski i Kraus, zniecierpliwieni przedłużającym się oczekiwaniem na pomoc, odłączyli się od przebywającej pod otworem wentylacyjnym grupy i po półgodzinnym błąkaniu się po zalanych chodnikach szczęśliwie dotarli do szybu. Około godziny 20 w czwartek wieczorem na pomoc uwięzionym pod otworem wentylacyjnym, szybem Möbius zjechała grupa robotników na czele z Ludwikiem Mauve. W chodniku było jeszcze prawie metr wody i szlamu. Grupie ratunkowej udało się zbliżyć na 60 kroków do miejsca, gdzie schronili się górnicy. Dalej iść się nie dało – gasły lampki, informując o braku tlenu. Ratownicy nawiązali kontakt z górnikami spod otworu wentylacyjnego, którzy kierując się światłem i głosami dotarli szczęśliwie do grupy ratowniczej. Po 30 godzinach od katastrofy, uwięzieni w „pułapce bez wyjścia" górnicy znaleźli się na powierzchni, wśród rodzin i przyjaciół, pod opieką lekarzy. Omdlewających i wychłodzonych transportowano szybko do szpitala.

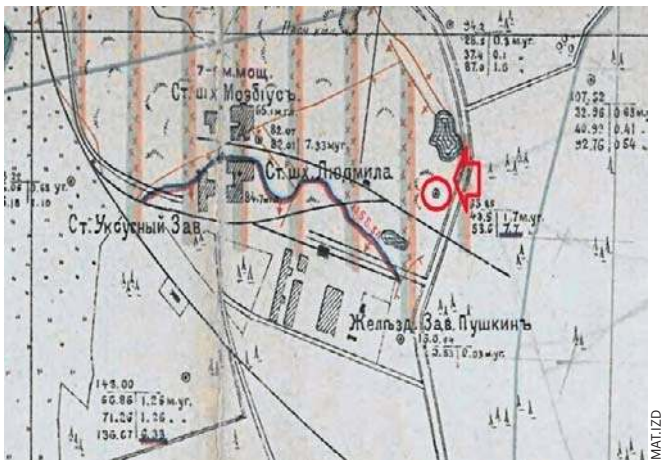

MATIZD

Kopalnia Ludmiła - lokalizacja otworu wentylacyjnego z akcji ratunkowej

Po przetransportowaniu ocalałych na powierzchnię zaczęto szukać pozostałych górników, którzy w chwili katastrofy pracowali we wschodniej części kopalni. Nadzieja, że będą oni żywi, była nikła.

Z opisów ówczesnej prasy wynika, że dla wszystkich oczywiste było, że obowiązkiem wobec współtowarzyszy jest kontynuowanie poszukiwań aż do znalezienia górników – żywych lub martwych. W krótkim czasie, bo do około godziny 21, odnaleziono trzy ciała ludzi i konia, w nocy wydobyto jeszcze dwa ciała ludzkie a w piątek rano jedno.

Artykuł powstał w ramach stałej współpracy Dziennika Zachodniego z Instytutem Zagłębia Dąbrowskiego

Nowe mieszkania powstaną w Zawierciu

Piotr Ciastek
Zawiercie

W Zawierciu rozpoczęła się inwestycja, która ma zwiększyć dostępność mieszkań dla osób bez zdolności kredytowej.

Przy skrzyżowaniu ulic Dożynkowej i Uśmiechu powstanie docelowo 145 lokali „pod klucz" wraz z niezbędną infrastrukturą. Na placu budowy ruszyły pierwsze prace. W ramach początkowego etapu powstaną dwa budynki, w których znajdą się 82 mieszkania. To część większego projektu, który obejmie 145 lokali. Nowe bloki powstają z infrastrukturą towarzyszącą, co oznacza, że inwestycja obejmuje również zagospodarowanie terenu wokół budynków.

Projekt skierowany jest do osób, które nie posiadają własnego mieszkania, ale jednocześnie są w stanie regularnie opłacać czynsz. Kluczowe znaczenie ma tu jednak poziom dochodów – zbyt niski, by uzyskać kredyt hipoteczny. Z oferty mają skorzystać zarówno rodziny, jak i osoby samotne. Mieszkania będą oddawane „pod klucz", co oznacza, że przyszli lokatorzy będą mogli wprowadzić się bez konieczności prowadzenia dodatkowych prac wykończeniowych. Za realizację projektu odpowiada spółka SIM SMS, której jednym z udziałowców jest gmina Zawiercie. Wykonawcą prac została firma Remar Budownictwo. Zainteresowani najmem mogą uzyskać szczegółowe informacje w Agencji Rozwoju Zawiercia przy ul. Piastowskiej 1, pod nr telefonu 32 494 13 34. Nabór wniosków rozpocznie się 5 maja.

SIMSMSZAWIERCIE

Przy ulicy Dożynkowej i Uśmiechu rusza budowa

Ponad 1,5 mln złotych na budowę boisk

Piotr Sobierajski
Sosnowiec

Kolejne inwestycje w sportową infrastrukturę przyszkolną. Boiska przy szkołach nr 21 i 39 zostaną zmodernizowane, z kolei przy szkole nr 33 powstanie nowe boisko wielofunkcyjne.

Znajdująca się w Ostrowach Górniczych SP 33 w przyszłym roku szkolnym doczeka się wielofunkcyjnego boiska o nawierzchni poliuretanowej i powierzchni 800 metrów kw. W ramach inwestycji zainstalowane zostanie także oświetlenie oraz monitoring. Nie zabraknie elementów małej architektury: ławek, koszy, stojaków rowerowych. Powstaną chodniki i schody terenowe, wymienione zostanie także częściowo ogrodzenie szkolne. Koszt inwestycji to ponad 660 tys. zł.

Przy SP 21 oraz SP 39 boiska wielofunkcyjne zostaną zmodernizowane i przebudowane. Przy SP 21 obiekt doczeka się nowej, poliuretanowej nawierzchni, wymieniona zostanie infrastruktura sportowa, odnowiona będzie mała architektura wokół boiska. Planowane jest także zainstalowanie oświetlenia. W tym przypadku koszt to nieco ponad 500 tys. zł. Podobny zakres prac będzie miał miejsce przy przebudowie boiska przy SP 39. Tu też powstanie nowa podbudowa oraz nawierzchnia poliuretanowa. Wielofunkcyjne boisko zostanie wyposażone m.in.: w nowe bramki i zestawy do koszykówki. Utwardzony zostanie teren wokół boiska, przewidziany jest montaż elementów małej architektury. Koszt inwestycji to niespełna 470 tys. zł.

W sumie inwestycje pochłoną ponad 1,5 mln zł, z czego nieco ponad 1 mln zł to fudnusze zewnętrzne. Wykonawcą wszystkich zadań będzie Przedsiębiorstwo Handlowo Usługowe „Grumix" z Preczowa. Na realizację inwestycji firma ma siedem miesięcy od daty podpisania umo-wy. - Warto podkreślić, że to nie koniec inwestycji w sportową infrastrukturę, z której na co dzień będą mogli korzystać nasi mieszkańcy. Przypomnijmy, że z Ministerstwa Sportu i Turystyki otrzymaliśmy ponad 3,4 mln zł dofinansowania na nowe Orliki w mieście. Mowa o dwóch projektach: kompleksie sportowym przy CKZiU Technikum Nr 6 Grafiki, Logistyki i Środowiska przy ul. Legionów oraz boisku z kortem tenisowym przy ul. Górników, obok stadionu Górnika Sosnowiec w Zagórzu. Stadionie, który niebawem też zmieni swoje oblicze. W tym przypadku także będziemy dysponować dofinansowaniem zewnętrznym, a takżepieniędzmi z Budżetu Obywatelskiego – podkreśla Arkadiusz Chęciński, prezydent Sosnowca.

UMSOSNOWIEC

Boiska przy szkołach nr 21 i 39 zostaną zmodernizowane, przy SP 33 będzie nowy obiekt

Policzyli gawrony. Jest ich coraz mniej

opr. Piotr Sobierajski
Dąbrowa Górnicza, Będzin, Zawiercie

Prawie 2500 zasiedlonych gniazd w 44 koloniach lęgowych – to opublikowane ostatnio wyniki inwentaryzacji kolonii lęgowych gawronów w województwie śląskim w 2025 roku.

Populacja się kurczy. Gawron jest wpisany na czerwoną listę gatunków zagrożonych. W trakcie prac terenowych przeprowadzonych na zlecenie Regionalnej Dyrekcji Ochrony Środowiska w Katowicach doliczono się 2498 zasiedlonych gniazd gawrona w 44 koloniach lęgowych. Największe skupisko ptaków znajduje się w Przyrowie w powiecie częstochowskim, gdzie jest 776 gniazd. To blisko jedna trzecia populacji całego województwa.

- Najwięcej gawronów zasiedla północ województwa śląskiego, przede wszystkim powiaty częstochowski i kłobucki, gdzie znajdują się największe i najważniejsze kolonie. Liczne skupiska odnotowano również w powiatach zawierciańskim, raciborskim oraz żywieckim, przy czym największe kolonie miejskie występują w ośrodkach takich jak Racibórz, Krzepice, Szczekociny, Pyskowice i Kłobuck - poinformowała Natalia Zapała, rzeczniczka RDOŚ.

Dodała, że zdecydowana większość stanowisk znajduje się na terenach miejskich, co potwierdza, że gawron jest gatunkiem dobrze przystosowanym do życia w sąsiedztwie człowieka. Inwentaryzacja wykazała również 53 historyczne stanowiska, w których gawrony nie gniazdowały w 2025 roku. Z części z nich ptaki zniknęły stosunkowo niedawno.

- Przyczyny opuszczania dawnych miejsc lęgowych związane są przede wszystkim z działalnością człowieka, w szczególności z wycinką i intensywną pielęgnacją drzew, na których zakładane są gniazda, a także z płoszeniem ptaków - podaje RDOŚ.

Populacja lęgowa gawrona wycofała się w ostatnich 25 latach z powiatu będzińskiego, tarnogórskiego oraz Dąbrowy Górniczej i Mysłowic. W badaniach RDOŚ ustalił, że w niektórych koloniach doszło do gwałtownego porzucenia niektórych, jeszcze do niedawna licznych, stanowisk lęgowych.

eprasa.pl 95dab9294b

Szpital ze sprzętem

Piotr Sobierajski
Sosnowiec

Sosnowiecki Szpital Miejski pozyskał nowoczesną aparaturę medyczną i inny sprzęt o wartości blisko 7 mln zł, dzięki dotacji celowej dla Urzędu Miejskiego od wojewody śląskiego.

SSM

Pieniądze w ramach Programu Ochrony Ludności i Obrony Cywilnej na lata 2025-2026, pozwoliły na doposażenie kluczowych oddziałów. Od diagnostyki, przez blok operacyjny, po intensywną terapię w sprzęt, taki jak stoły operacyjne, aparat RTG, napędy ortopedyczne, wózki transportowe, centrale monitorujące, defibrylatory, aparaty EKG, ssaki elektryczne, sprzęt transportowy i wiele innych. Zwiększy to gotowość placówki do działania w sytuacjach kryzysowych i nadzwyczajnych. Zwiększy się również jakość codziennej opieki nad pacjentami.

Sosnowiecki Szpital Miejski otrzymał aparaturę medyczną i inny sprzęt o wartości prawie 7 mln złotych. - Zdarzenia kryzysowe, to te trudne sytuacje, które przychodzą w sposób niespodziewany i wymagają szybkiej reakcji. Dlatego przygotowujemy się do nich najlepiej jak umiemy. Jest to bardzo trudne, bo nie wiemy, czy takie zdarzenie nastąpi, kiedy i jakie ono będzie. Możemy tylko bazować na doświadczeniu i wiedzy, jakiego rodzaju problemy zdrowotne wymagają natychmiastowej reakcji. Dzięki wsparciu z Programu Ochrony Ludności i Obrony Cywilnej zdecydowanie zwiększyliśmy nasze możliwości reagowania i zapewnienia bezpieczeństwa mieszkańcom - podkreśla Aneta Kawka, prezes zarządu Sosnowieckiego Szpitala Miejskiego.

W ramach programu OLiOC placówka otrzymała aparaturę na najwyższym poziomie i doposażyła kluczowe w sytuacjach kryzysowych oddziały - w tym Zakład Diagnostyki Obrazowej, Blok Operacyjny, Izbę Przyjęć oraz Oddział Anestezjologii i Intensywnej Terapii. - Jednym z priorytetów rządowego Programu Ochrony Ludności i Obrony Cywilnej było wsparcie szpitali prowadzących oddziały kluczowe w sytuacjach kryzysowych. Wymagają one lepszego wyposażenia, aby skutecznie przyjmować i leczyć pacjentów trafiających do szpitali w wyniku różnego rodzaju zdarzeń nadzwyczajnych. Takie oddziały funkcjonują również w Sosnowieckim Szpitalu Miejskim. Cieszę się, że udało się Państwu pozyskać fundusze na sprzęt, który pozwoli nieść pomoc pacjentom zarówno na co dzień, jak i w sytuacjach kryzysowych - stwierdził Marek Wójcik, wojewoda śląski. Do placówki trafił m.in. nowoczesny aparat RTG dla Zakładu Diagnostyki Obrazowej, który pozwala na szybką i precyzyjną diagnostykę w stanach nagłych, a także stoły operacyjne, napędy ortopedyczne, maty grzewcze oraz wózki transportowe, zwiększające sprawność działania bloku operacyjnego i bezpieczeństwo pacjentów w trakcie zabiegów.

Istotnym elementem inwestycji jest też doposażenie Izby Przyjęć - pierwszej linii kontaktu w sytuacjach zagrożenia zdrowia i życia - w centrale monitorujące, defibrylatory, aparaty EKG, ssaki elektryczne oraz sprzęt transportowy, który umożliwia szybkie i skuteczne podejmowanie interwencji medycznych. Szczególne znaczenie ma także kompleksowe wzmocnienie Oddziału Anestezjologii i Intensywnej Terapii, gdzie trafiły m.in. aparaty do znieczulenia, zaawansowane systemy monitorowania pacjentów, łóżka OIOM z materacami przeciwodleżynowymi, respiratory transportowe, pompy infuzyjne, wideolaryngoskopy oraz urządzenia do mechanicznej kompresji klatki piersiowej.

To sprzęt wykorzystywany w najcięższych stanach klinicznych, który bezpośrednio przekłada się na możliwości ratowania życia i prowadzenia zaawansowanej terapii. Uzupełnieniem są urządzenia techniczne, takie jak oczyszczacze powietrza i nagrzewnice oraz pozostały sprzęt, który wzmacnia zaplecze infrastrukturalne placówki i jej odporność operacyjną w różnych scenariuszach kryzysowych. - Bezpieczeństwo mieszkańców to dziś jedno z najważniejszych wyzwań stojących przed samorządami, szczególnie w czasach rosnącej niepewności i licznych napięć międzynarodowych. Konsekwentnie inwestujemy w rozwój Sosnowieckiego Szpitala Miejskiego, wzmacniając jego potencjał w codziennej opiece nad pacjentami i sytuacjach kryzysowych - podkreśla Arkadiusz Chęciński, prezydent Sosnowca.

KRÓTKO

KULTURA

Targi rękodzieła w CH Pogoria

W dniach 23 - 26 kwietnia w Centrum Handlowym Pogoria w Dąbrowie Górniczej odbędzie się kolejna edycja Artis Targów Rękodzieła - wydarzenia, które z powodzeniem łączy świat sztuki, pasji i codziennej inspiracji. To propozycja dla wszystkich, którzy cenią przedmioty z duszą, tworzone z zaangażowaniem i dbałością o każdy detal, a także dla tych, którzy dopiero odkrywają uroki rękodzieła i chcą zanurzyć się w atmosferze kreatywności. Wśród wystawców znajdą się m.in. Pouring Princess z biżuterią i świecami, Nolie oferujące przytulne dodatki dla najmłodszych, Zaplecione & Odlewane łączące różnorodne techniki rękodzielnicze, Otul Dom z naturalnymi kompozycjami florystycznymi, Dziupla Art z autorską biżuterią i wyrobami szydełkowymi oraz Darshamania, która zaprezentuje oryginalne projekty łączące różne materiały i formy wyrazu. Różnorodność stoisk sprawia, że każdy znajdzie tu coś dla siebie. (PAS)

SPORT I REKREACJA

Kobieca drużyna piłki nożnej

Z inicjatywy Uniwersytetu Trzeciego Wieku w Łazach i Akademii Wychowania Fizycznego i Medycznego na Rzecz Seniorów i ich Rodzin w Łazach powstała drużyna piłki nożnej kobiet „Echo Kobiet". To projekt, który pokazuje, że na sport, pasję i spełnianie marzeń nigdy nie jest za późno. W drużynie grają kobiety w wieku od 30 do nawet 60+, a ich wspólnym mianownikiem jest energia, chęć działania i radość z bycia razem. To właśnie tutaj spotykają się różne pokolenia, młodsze i starsze, udowadniając, że aktywność fizyczna może łączyć, inspirować i dawać ogromną satysfakcję niezależnie od wieku. Zespół trenuje pod okiem profesjonalnego trenera Adriana Piżucha, zawodnika MKS Łazowianki Łazy, który z zaangażowaniem wspiera rozwój drużyny. Kapitanem Echa Kobiet jest Adrianna Męcik. Treningi odbywają się w każdy poniedziałek o godz. 18.00 w hali sportowej przy Szkole Podstawowej nr 1 w Łazach, jednak już w niedługim czasie zawodniczki wyjdą na boisko. (PAS)

UMDG

Plażę nad Pogorią I i jej otoczenie czeka prawdziwa metamorfoza

REKREACJA DUŻA INWESTYCJA ZA 3,7 MILIONA ZŁOTYCH

Dąbrowska Pogoria I czeka na drugie życie

Piotr Sobierajski
Dąbrowa Górnicza

Za chwilę rozpocznie się duża inwestycja, która po konsultacjach z mieszkańcami, nabrała realnych kształtów. Nad Pogorią I zmieni się dosłowie wszystko, ale drugą „trójką" się nie stanie.

Projekt „Pogoria I - Rewitalizacja, modernizacja, rozkwit!" to jeden z 14 projektów, które zwyciężyły w głosowaniu V edycji Budżetu Obywatelskiego. Od czerwca 2025 r. trwały rozmowy, które wyznaczyły w tym urokliwym miejscu kierunek zmian. W sumie odbyły się trzy spotkania z mieszkańcami. Poza tym poprzedniego lata na Pogorii I działał punkt konsultacyjny, mieszkańcy mogli także wypełniać internetową ankietę.

Na wschodnim brzegu Pogorii I znajduje się strzeżona przez ratowników wodnych w sezonie letnim plaża z boiskiem do siatkówki plażowej. Brakuje jednak zaplecza rekreacyjnego, ławek, parkingów, oświetlenia i dobrej drogi dojazdowej, która jest jednym z najważniejszych elementów nowej koncepcji. Latem pojawiają się tu plażowicze, ale wypoczynek bez m.in. toalet, przebieralni czy drobnej oferty gastronomicznej nie może stanowić atrakcyjnej oferty. Teraz ma się to wszystko zmienić. - Warto podkreślić, że podczas konsultacji mieszkańcy podkreślali, że chcą, aby Pogoria I nie straciła obecnego charakteru i była miejscem względnie wyciszonym w porównaniu z Pogorią III. Ważny był także aspekt dostępności dla osób ze szczególnymi potrzebami, stąd m.in. uwzględnienie rozkładanej w sezonie letnim specjalnej maty, która umożliwi wjazd do wody osobom poruszającym się na wózkach - podkreśla Piotr Purzyński z centrum informacji w dąbrowskim Urzędzie Miejskim.

Pierwszy przetarg związany z tą inwestycją, ogłoszony w grudniu 2025 r., został unieważniony, bo najtańsza oferta o około 1,3 mln zł przewyższała kwotę, którą miasto zamierzało przeznaczyć na realizację wszystkich zmian (około 3,3 mln zł). Ponowny przetarg został ogłoszony w lutym br. i w kwietniu miasto planuje podpisanie umowy z wykonawcą. Inwestycja będzie realizowana w formule „zaprojektuj i wybuduj", a na przygotowanie projektu i realizację prac wykonawca będzie miał czas do końca 2026 r. Kluczowe założenia projektowe obejmują: poprawę dostępności, uporządkowanie systemu parkowania, zapewnienie całorocznej infrastruktury sanitarnej, infrastruktury dla ratowników, stworzenie bezpiecznej i kontrolowanej strefy grillowania, uporządkowanie układu funkcjonalno-przestrzennego, zwiększenie poziomu bezpieczeństwa użytkowników, ochronę i poszanowanie granic sąsiadującego z terenem użytku ekologicznego.

Planowane strefy funkcjonalne na terenie Pogorii I, to: strefa kąpieliska i plaży, strefa sportu, strefa małej gastronomii, strefa relaksu, strefa rekreacji z urządzeniami do zabawy, polana rekreacyjna, strefa grillowa oraz uzupełniająca strefa infrastrukturalna. Strefy zostały wpisane w naturalne wnętrza krajobrazowe, ukształtowane przez zadrzewienia, z uwzględnieniem ekspozycji widokowej na zbiornik wodny. Pogoria I to najstarsze sztuczne jezioro, wchodzące w skład tak zwanego Pojezierza Dąbrowskiego. Powstało w 1943 r. Od 1950 r. Pogoria I przyciąga wielbicieli żeglarstwa i kajakarstwa. Do dziś działają tutaj kluby żeglarskie. Na Pogorii I trenował wielokrotny niegdyś mistrz świata w sportach motorowodnych - Waldemar Marszałek. W czasach PRL letnie ośrodki zakładowe nad jeziorem tętniły natomiast życiem od wiosny do jesieni, a latem po prostu spędzało się nad wodą urlop.

eprasa.pl 95dab9294b

Czeladzka hala sportowa będzie teraz nowoczesna

Piotr Sobierajski
Czeladź

Remont i termomodernizacja hali sportowej w Czeladzi zakończyła się w 2021 roku. Wtedy był to jednak pierwszy etap całego, dużego przedsięwzięcia.

Teraz czas na dokończenie tego projektu, w czym pomoże dofinansowanie z Urzędu Marszałkowskiego Województwa Śląskiego. Władze samorządowe zagłębiowskiego miasta otrzymają 2,5 miliona złotych wsparcia na tę inwestycję.

Województwo śląskie, realizując w ramach współpracy z Ministerstwem Sportu i Turystyki Program Rozwoju Bazy Sportowej w województwach - Edycja 2025 przekazało Czeladzi dofinansowanie w kwocie 639 200 zł. Łącznie planowane jest dofinansowanie w wysokości 1 278 400 zł na całą inwestycję. Ministerstwo w ramach pieniędzy z Funduszu Rozwoju Kultury Fizycznej planuje wsparcie tej inwestycji na identycznym poziomie. Tak więc łącznie będzie to ponad 2,5 miliona złotych.

- To ważne miejsce dla mieszkańców Czeladzi, szczególnie dla dzieci i młodzieży uprawiającej sport. Dzięki modernizacji obiekt będzie bardziej funkcjonalny, stworzy nowe możliwości do rozwoju obecnych dyscyplin sportowych, posłuży zapewne też nowym projektom i pomysłom na krzewienie kultury fizycznej - mówi Rafał Adamczyk, członek zarządu województwa śląskiego. - Hala MOSiR służy jako zaplecze dla rozwoju kilkunastu klubów i stowarzyszeń zrzeszających w swoich strukturach ponad 1000 osób. Modernizacja będzie też szansą na jeszcze szerszy dostęp dla większej liczby użytkowników i będzie miejscem ogólnodostępnym również dla osób ze szczególnymi potrzebami. Zależy nam, aby było to po prostu przyjazne miejsce - podkreśla Zbigniew Szaleniec, burmistrz Czeladzi.

- Całość inwestycji ma kosztować około 6 mln zł, a więc pozostałą część brakującej na remont kwoty dołożymy z budżetu miasta - dodaje. Przypomina, że ponad cztery lata temu, też głównie dzięki funduszom zewnętrznym w wysokości 6 milionów zł, zrealizowana została inwestycja polegająca na termomodernizacji hali MOSiR i wymianie systemu ogrzewania.

- Niektórzy krytykowali nas, że nie remontujemy od razu wnętrza hali. Dzisiaj widać, że warto było poczekać z remontem wnętrza, szukając i na ten cel przynajmniej części zewnętrznych środków. Tym bardziej, że w tym czasie hala cały czas funkcjonowała na pełnych obrotach. I udało się, dzięki sprawności w pisaniu wniosków przez nasze służby mamy wsparcie finansowe w wysokości 40 procent wartości inwestycji - przyznaje burmistrz Czeladzi.

Teraz MOSiR ma przygotować przetarg, a po wyłonieniu wykonawcy prac remontowych przedsięwzięcie będzie mogło rozpocząć się za dwa, trzy miesiące. Hala MOSiR przy ul. Sportowej 2 wygląda z zewnętrz jak nowa. Inwestycja z 2021 roku pochłonęła ponad 7 mln zł, z czego nieco ponad 4 mln zł to była unijna dotacja. To, co rzuca się najbardziej w oczy, to nowa elewacja. Jest też nowe wejście do hali, większe przeszklenia holu głównego, wymieniona została wentylacja, a także ogrzewanie. Dodatkowo udało się odświeżyć pomieszczenia biurowe oraz szatnie w holu głównym. Budynek jest więc nie tylko bardziej estetyczny, ale w praktyce też bardziej energooszczędny i tańszy w utrzymaniu.

UMCZELADZ

Czeladzka hala po modernizacji z 2021 roku prezentuje się bardzo dobrze. Teraz czas na przebudowę wnętrza

Meiko Trans Polska wybuduje duże centrum logistyczne w Dąbrowie Górniczej

Piotr Sobierajski
Dąbrowa Górnicza

Rozpoczyna się budowa nowego centrum logistycznego. Obiekt powstanie w Dąbrowie Górniczej i będzie kosztował ponad 50 milionów złotych.

FOT. PIOTR SOBIERAJSKI

Inauguracja inwestycji Japończyków w Dąbrowie Górniczej Tucznawie

To kolejna inwestycja japońskiego inwestora w regionie, realizowana przy wsparciu Katowickiej Specjalnej Strefy Ekonomicznej. W trakcie inauguracji inwestycji uczestnicy wzięli udział w tradycyjnej japońskiej ceremonii rozpoczynającej budowę.

Projekt o wartości ok. 52 mln zł obejmuje budowę nowoczesnego magazynu wysokiego składowania. Obiekt będzie miał powierzchnię ok. 18,5 tys. metrów kw. Pojawi się też część biurowo-socjalna oraz pełna infrastruktura towarzysząca. Planowo inwestycja zostanie sfinalizowana w maju 2027 roku.

W uroczystej inauguracji nowej inwestycji wzięli udział: Ewa Fudali-Bondel, zastępca prezydenta Dąbrowy Górniczej, dr hab. Rafał Żelazny, prezes zarządu KSSE S.A. oraz wiceprezes Tomasz Kamiński, Hiroshi Takahashi, prezes Meiko Trans, Atsushi Yamaguchi, dyrektor zarządzający Meiko Trans , Isamu Yokoi, Managing Executive Officer Meiko Trans, Maciej Mikotowicz - prezes NGK Ceramics Polska i Minoru Shibata - Chairman NGK Ceramics Polska oraz Yasuyuki Yagi, Takenaka Corporation. To już kolejna inwestycja japońskiej firmy w naszym regionie - warto nadmienić, że Meiko od lat ściśle współpracuje z NGK Ceramics Polska - przedsiębiorstwem, które również ma zakład w Dąbrowie Górniczej Tucznawie. Meiko Trans Polska Sp. z o.o. została założona w 2005 r., początkowo jako polski oddział NV Meiko Europe w Belgii. W 2006 r. została przekształcona w niezależną spółkę. Założycielem jest Meiko Trans Co., Ltd. z Japonii, której historia sięga 1949 r., kiedy to japońska firma została założona w dużym porcie w Nagoi. Oferuje ona usługi magazynowe i logistyczne w Europie i na całym świecie. Meiko Trans Polska Sp. z o.o. z własnym magazynem znajduje się w KSSE, w podstrefie Gliwice. Główną działalnością firmy są usługi magazynowe i spedycyjne.

InPost widzi swoją przyszłość w Zagłębiu

Piotr Sobierajski
Sosnowiec

W Sosnowcu przy ul. Szymanowskiego rośnie Panattoni Park Sosnowiec V. To nowoczesny kompleks magazynowo-logistyczny w strategicznej lokalizacji, tuż przy S1 i w pobliżu A4.

Aktualnie trwa tam budowa obiektu typu BTS . To nowoczesna hala o powierzchni 11 000 metrów kw., która powstaje dla InPosta, lidera usług logistycznych i właściciela sieci automatów typu paczkomat. Inwestycja zostanie oddana do użytku jeszcze w tym roku.

- Realizacja dla InPosta to przykład inwestycji szytej na miarę najemcy, która wspiera jego ciągły rozwój dzięki zastosowaniu zaawansowanych rozwiązań technologicznych. To kolejny projekt, który realizujemy wspólnie, co potwierdza zaufanie do naszego doświadczenia i kompetencji. Cieszymy się również z rozpoczęcia kolejnego etapu Panattoni Park Sosnowiec V - naszej najnowszej inwestycji w województwie śląskim, regionie, w którym zrealizowaliśmy największą liczbę powierzchni magazynowych w Polsce - mówi Marek Dobrzycki, partner w Panattoni. Nowy obiekt zostanie dostosowany do wymagań operacyjnych najemcy. Magazyn typu cross-dock będzie wyposażony w rozbudowaną infrastrukturę techniczną, w tym nowoczesną technologię sortującą - bardziej zaawansowaną niż w dotychczasowych terminalach operatora - a także rozwiązania wspierające efektywność energetyczną i ograniczenie wpływu na środowisko. Rozpoczęcie działalności w obiekcie planowane jest na wrzesień tego roku. Panattoni Park Sosnowiec V to nowoczesny kompleks magazynowo-logistyczny o docelowej powierzchni 52 000 metrów kw. Pierwszy etap inwestycji, ukończony pod koniec 2025 r., obejmuje halę o powierzchni ponad 33 000 metrów kw. Park ma pierwszego najemcę - jest nim należąca do Grupy Jeronimo Martins sieć drogerii Hebe. Firma wynajęła na 10 lat 22 000 metrów kw. W centrum dystrybucyjnym Hebe znajdzie się m.in. zaawansowana technologicznie antresola typu pick-tower, urządzenia transportu wewnętrznego zwiększające produktywność i ergonomię pracy, komfortowe zaplecze socjalne. Panattoni Park Sosnowiec V powstaje zgodnie z zasadami zrównoważonego rozwoju i przejdzie certyfikację metodą BREEAM na wysokim poziomie Excellent. Zastosowane rozwiązania pozwolą znacząco ograniczyć zużycie energii i wody oraz obniżyć koszty operacyjne najemców. Dachy hal będą przygotowane pod instalacje fotowoltaiczne.

MAT.PRASOWE/INPOST

W Sosnowcu powstanie nowoczesne zaplecze logistyczne dla InPosta

eprasa.pl 95dab9294b

HISTORIA OGROMNY KOMBINAT METALURGICZNY ZACZĘLI BUDOWAĆ W DĄBROWIE GÓRNICZEJ W 1972 ROKU

Wielki jubileusz Huty Katowice. Jest z nami już od pół wieku

Piotr Sobierajski
Dąbrowa Górnicza

Huta Katowice to dziś oddział ArcelorMittal Poland w Dąbrowie Górniczej. Na gospodarczej mapie Polski i Zagłębia jest już 50 lat.

Nadal jest jednak największym zakładem hutniczym w kraju i jedynym miejscem w Polsce, gdzie stal wciąż produkuje się w wielkich piecach. 15 kwietnia Zagłębie i Śląsk obchodziły ważną rocznicę. To właśnie 15 kwietnia 1972 r. rozpoczęto budowę Huty Katowice. Tegoroczne obchody mają szczególny wymiar, bo w 2026 r. przypada 50. rocznica uruchomienia kombinatu metalurgicznego. To wtedy, 3 grudnia 1976 r., z wielkiego pieca nr 1 popłynęła pierwsza surówka żelaza.

Z tej okazji oddział SITPH w Dąbrowie Górniczej wraz z ArcelorMittal Poland, przedstawicielami lokalnych władz, byłymi i obecnymi pracownikami oraz wszystkimi, którym bliska jest historia Huty Katowice, uczcił rocznicę rozpoczęcia budowy zakładu. Przed pomnikiem upamiętniającym wbicie pierwszej łopaty złożono kwiaty.

W uroczystości przed pomnikiem wzięli udział m.in. przedstawiciele Sejmu oraz Senatu, prezydent i wiceprezydent Dąbrowy Górniczej, przedstawiciele Urzędu Miejskiego w Sosnowcu, prezes Zarządu SITPH w Polsce oraz prezes i wiceprezes dąbrowskiego oddziału SITPH. Wśród zgromadzonych nie zabrakło przedstawicieli dyrekcji ArcelorMittal Poland, hutniczych związków zawodowych, byłych prezesów Huty Katowice oraz radnych,

FOT. DARIUSZNOWAKUMDG

Uroczystości upamiętniające początek budowy Huty Katowice w Dąbrowie Górniczej

przedstawicieli firm i instytucji współpracujących z dąbrowską hutą. - Dziś, jako ArcelorMittal Poland, z dumą kontynuujemy tę tradycję, bo Huta Katowice to coś więcej niż zakład produkcyjny. To przede wszystkim ludzie, którzy swoją ciężką pracą i zaangażowaniem budowali tę strategiczną dla naszego państwa branżę. Dla nich nie było rzeczy niemożliwych, a wyzwania traktowali jak szanse. Teraz także to ludzie tworzą nasz oddział ArcelorMittal Poland w Dąbrowie Górniczej. Jako spadkobiercy wielkiej Huty Katowice doceniamy wszystkich naszych partnerów, przedstawicieli władzy samorządowej, przedstawicieli strony społecznej, byłych i obecnych pracowników – to Wy wspieracie nas w rozwoju i transformacji – te słowa prezesa Koszuty wygłosił podczas uroczystości Grzegorz Maracha, dyrektor oddziału surowcowego i członek Zarządu ArcelorMittal Poland.

- Z całego serca chciałbym podziękować wszystkim pracownikom - zarówno tym, którzy są dziś z nami, jak i tym, którzy tworzyli historię huty w minionych latach. Dziękuję za Waszą pracę, lojalność i codzienny wysiłek - dodał. - Huta Katowice już od pięćdziesięciu lat jest nierozerwalną częścią historii naszego miasta i codzienności jego mieszkańców. Można śmiało powiedzieć, że bez huty nie byłoby dzisiejszej Dąbrowy Górniczej. Jej powstanie było ogromnym przedsięwzięciem. Budowało ją niemal pięćdziesiąt tysięcy osób, a wraz z hutą powstawały fundamenty rozwoju całego miasta – osiedla, szkoły, drogi i miejsca, w których toczyło się codzienne życie nowych mieszkańców. Przez lata była żywicielem wielu rodzin, centrum lokalnej aktywności, miejscem pracy, ale również źródłem naszej miejskiej tożsamości – powiedział Marcin Bazylak, prezydent Dąbrowy Górniczej.

REKLAMA 0011512241

ZAWIADOMIENIE

Zgodnie z § 19 ust.1 w związku z § 17 ust. 2 Statutu Sosnowieckiej Spółdzielni Mieszkaniowej oraz w oparciu o uchwałę Rady Nadzorczej nr 27/2026 Zarząd Sosnowieckiej Spółdzielni Mieszkaniowej zwołuje Walne Zgromadzenie Członków.

Walne Zgromadzenie Członków (Część IV) zgodnie z uchwalonym przez Radę Nadzorczą podziałem odbędzie się w dniu **3.06.2026 r. o godz. 17.00** w **Klubie Osiedlowym „Rudna" w Sosnowcu, ul. Gen. J. Hallera 16A.**

Porządek obrad:
1. Otwarcie obrad i wybór Prezydium.
2. Odczytanie listy pełnomocników członków Spółdzielni.
3. Wybór Komisji:
   - Mandatowo-Skrutacyjnej
   - Uchwał i Wniosków
4. Stwierdzenie prawomocności Walnego Zgromadzenia Członków.
5. Podjęcie uchwał Walnego Zgromadzenia Członków (Część IV) w sprawach:
   a) przyjęcia porządku obrad Walnego Zgromadzenia Członków,
   b) przyjęcia protokołu z Walnego Zgromadzenia Członków odbytego w 4 częściach w dniach: 2.06.2025 r., 3.06.2025 r., 4.06.2025 r., 5.06.2025 r.
6. Podjęcie uchwał Walnego Zgromadzenia Członków (Część IV) w sprawach:
   a) przyjęcia sprawozdania z działalności Rady Nadzorczej za 2025 r.,
   b) przyjęcia sprawozdania Zarządu z działalności spółdzielni za 2025 r.,
   c) zatwierdzenia sprawozdania finansowego spółdzielni za 2025 r.,
   d) udzielenia absolutorium Prezesowi Zarządu i poszczególnym członkom Zarządu z działalności za 2025 r.
   e) podziału zysku netto (nadwyżki bilansowej) spółdzielni z działalności gospodarczej opodatkowanej za 2025 rok,
   f) oznaczenia najwyższej sumy zobowiązań jaką spółdzielnia może zaciągać.
7. Sprawozdanie Komisji Uchwał i Wniosków.
8. Zakończenie obrad Walnego Zgromadzenia Członków Sosnowieckiej Spółdzielni Mieszkaniowej.

Informacja dodatkowa:
Każdy członek ma prawo zapoznać się z materiałami będącymi przedmiotem obrad Walnego Zgromadzenia Członków w Dziale Członkowsko-Mieszkaniowym Sosnowieckiej Spółdzielni Mieszkaniowej przy Al. Zwycięstwa 3, pokój nr 3, I piętro w terminie od 11.05.2026 r.

Ponadto informujemy, iż pełnomocnikiem członka spółdzielni będącego osobą fizyczną może być:
1) osoba bliska członka (zstępny, wstępny, rodzeństwo, dzieci rodzeństwa, małżonek, osoba przysposabiająca i przysposobiona) **z wyłączeniem osób pozostających faktycznie we wspólnym pożyciu**;
2) adwokat lub radca prawny;
3) inny członek tej samej spółdzielni.

Do pełnomocnictwa udzielonego osobie bliskiej dołącza się **oświadczenie**, w którym pełnomocnik potwierdza pod rygorem odpowiedzialności karnej za składanie fałszywych oświadczeń, wynikającej z art. 27^{3a} ustawy o spółdzielniach mieszkaniowych, że spełnia wymóg, o którym mowa w art. 8^{3} ust. 1^{2} pkt 1 tejże ustawy, tj. że jest dla członka osobą bliską. W oświadczeniu zamieszcza się klauzulę w brzmieniu: „Jestem świadomy odpowiedzialności karnej za złożenie fałszywego oświadczenia". Pełnomocnictwo udzielone osobie bliskiej bez dołączonego oświadczenia, o którym mowa powyżej, jest **nieważne**.

Druk pełnomocnictwa wraz ze wzorem oświadczenia i załącznikami jest dostępny w Dziale Członkowsko-Mieszkaniowym Sosnowieckiej Spółdzielni Mieszkaniowej przy Al. Zwycięstwa 3 w Sosnowcu.
Członek spółdzielni lub pełnomocnik jest obowiązany **do doręczenia spółdzielni pełnomocnictwa**, a w przypadku, gdy pełnomocnikiem jest osoba bliska członka - również **oświadczenia, że pełnomocnik jest dla członka osobą bliską**, nie później niż 3 dni przed pierwszą częścią posiedzenia Walnego Zgromadzenia, tj. **do 26 maja 2026 r. -** w Dziale Członkowsko-Mieszkaniowym Sosnowieckiej Spółdzielni Mieszkaniowej przy Al. Zwycięstwa 3, w Sosnowcu - piętro I, pokój nr 3 w godzinach urzędowania.

Jednocześnie wyjaśniamy, że **pełnomocnik nie może:**
- zastępować więcej niż jednego członka,
- brać udziału w głosowaniu, którego przedmiotem jest wybór i odwołanie członków rady nadzorczej lub członków zarządu spółdzielni.

Uprzejmie prosimy członków i ich pełnomocników przybywających na zebranie o podpisywanie listy obecności za okazaniem dowodu osobistego,a w przypadku pełnomocników - radców prawnych i adwokatów – stosownej legitymacji.

Zarząd Spółdzielni

REKLAMA 0011512220

ZAWIADOMIENIE

Zgodnie z §19 ust. 1 w związku z §17 ust. 2 Statutu Sosnowieckiej Spółdzielni Mieszkaniowej oraz w oparciu o uchwałę Rady Nadzorczej nr 27/2026 Zarząd Sosnowieckiej Spółdzielni Mieszkaniowej zwołuje Walne Zgromadzenie Członków.
Walne Zgromadzenie Członków (Część II) zgodnie z uchwalonym przez Radę Nadzorczą podziałem odbędzie się **w dniu 1.06.2026 r. o godz. 17.00 w Hali Sportowej „Milowice" MOSiR w Sosnowcu, ul. Baczyńskiego 4.**

Porządek obrad:
1. Otwarcie obrad i wybór Prezydium.
2. Odczytanie listy pełnomocników członków Spółdzielni.
3. Wybór Komisji:
   - Mandatowo-Skrutacyjnej
   - Uchwał i Wniosków
4. Stwierdzenie prawomocności Walnego Zgromadzenia Członków.
5. Podjęcie uchwał Walnego Zgromadzenia Członków (Część II) w sprawach:
   a) przyjęcia porządku obrad Walnego Zgromadzenia Członków,
   b) przyjęcia protokołu z Walnego Zgromadzenia Członków odbytego w 4 częściach w dniach: 2.06.2025 r., 3.06.2025 r., 4.06.2025 r., 5.06.2025 r.
6. Przedstawienie informacji z działalności administracji i Rady Osiedla za 2025 r. (Część II).
7. Podjęcie uchwał Walnego Zgromadzenia Członków (Część II) w sprawach:
   a) przyjęcia sprawozdania z działalności Rady Nadzorczej za 2025 r.,
   b) przyjęcia sprawozdania Zarządu z działalności spółdzielni za 2025 r.,
   c) zatwierdzenia sprawozdania finansowego spółdzielni za 2025 r.,
   d) udzielenia absolutorium Prezesowi Zarządu i poszczególnym członkom Zarządu z działalności za 2025 r.,
   e) podziału zysku netto (nadwyżki bilansowej) spółdzielni z działalności gospodarczej opodatkowanej za 2025 r.,
   f) oznaczenia najwyższej sumy zobowiązań, jaką spółdzielnia może zaciągać.
8. Sprawozdanie Komisji Uchwał i Wniosków.
9. Zakończenie obrad Walnego Zgromadzenia Członków Sosnowieckiej Spółdzielni Mieszkaniowej.

Informacja dodatkowa:
Każdy członek ma prawo zapoznać się z materiałami będącymi przedmiotem obrad Walnego Zgromadzenia Członków w godzinach pracy spółdzielni w Administracji nr 2 przy ul. gen. J. Hallera 16A w terminie od 11.05.2026 r.
Ponadto informujemy, iż pełnomocnikiem członka spółdzielni będącego osobą fizyczną może być:
1) osoba bliska członka (zstępny, wstępny, rodzeństwo, dzieci rodzeństwa, małżonek, osoba przysposabiająca i przysposobiona) **z wyłączeniem osób pozostających faktycznie we wspólnym pożyciu;**
2) adwokat lub radca prawny;
3) inny członek tej samej spółdzielni.

Do pełnomocnictwa udzielonego osobie bliskiej dołącza się **oświadczenie**, w którym pełnomocnik potwierdza pod rygorem odpowiedzialności karnej za składanie fałszywych oświadczeń, wynikającej z art. 273a ustawy o spółdzielniach mieszkaniowych, że spełnia wymóg, o którym mowa w art. 83 ust. 12 pkt 1 tejże ustawy, tj. że jest dla członka osobą bliską. W oświadczeniu zamieszcza się klauzulę w brzmieniu: „Jestem świadomy odpowiedzialności karnej za złożenie fałszywego oświadczenia". Pełnomocnictwo udzielone osobie bliskiej bez dołączonego oświadczenia, o którym mowa powyżej, jest **nieważne.**

Druk pełnomocnictwa wraz ze wzorem oświadczenia i załącznikami jest dostępny we właściwych administracjach osiedlowych.

Członek spółdzielni lub pełnomocnik jest obowiązany **do doręczenia spółdzielni pełnomocnictwa**, a w przypadku, gdy pełnomocnikiem jest osoba bliska członka – również **oświadczenia, że pełnomocnik jest dla członka osobą bliską**, nie później niż 3 dni przed pierwszą częścią posiedzenia Walnego Zgromadzenia, tj. **do 26 maja 2026 r.** – w biurze Administracji nr 2 przy ul. gen. J. Hallera 16A w Sosnowcu w godzinach urzędowania.

Jednocześnie wyjaśniamy, że **pełnomocnik nie może:**
- zastępować więcej niż jednego członka,
- brać udziału w głosowaniu, którego przedmiotem jest wybór i odwołanie członków rady nadzorczej lub członków zarządu spółdzielni.

Uprzejmie prosimy członków i ich pełnomocników przybywających na zebranie o podpisywanie listy obecności za okazaniem dowodu osobistego, a w przypadku pełnomocników – radców prawnych i adwokatów – stosownej legitymacji.

Zarząd Spółdzielni

eprasa.pl 95dab9294b

„Sosnowieckie królestwo Dietla" na jednym, unikatowym plakacie

Piotr Sobierajski
Sosnowiec

Poznaliśmy właśnie najnowszy pomysł na promowanie skarbów architektonicznych Sosnowca. To drugi już plakat, przygotowany przez Towarzystwo Przyjaciół Sosnowca.

Tym razem zaprezentowany został pod hasłem „Sosnowieckie królestwo Dietla". Przedstawia siedem wyjątkowych, zachwycających swoją historią i detalami budynków, które do dziś przetrwały. Są świadkami przemysłowego rozwoju tego zagłębiowskiego miasta. Taki właśnie wyjątkowy plakat może być wasz. Co trzeba będzie zrobić, by go zdobyć?

Autorem plakatu jest Robert Tarnowski, na co dzień zaangażowany w działalność Towarzystwa Przyjaciół Sosnowca. - Plakat przygotowany został techniką malarską. Dlatego, żeby podkreślić właśnie malowniczość tych obiektów. Pokazać więcej detali. Zależało nam na tym, by te obiekt pokazać na pierwszym planie, nie robiliśmy tutaj jakiegoś skomplikowanego tła, zbędnych historii - przyznaje Robert Tarnowski. - Mamy się czym w Sosnowcu pochwalić, a jeden z ojców założycieli miasta, a Dietel takim niewątpliwie był, zostawił nam naprawdę wiele cennych budynków. One są piękne, można je oglądać nie tylko z zewnątrz. Można je zwiedzać - dodaje. Co więc znalazło się na plakacie? To Szkoła Realna, pierwsza szkoła średnia w mieście, czyli dzisiejsza siedziba Sądu Okręgowego. Jest też kościół ewangelicki. - Na plakacie znalazł się też budynek bramny, w którym mieszkała wyższa kadra zarządzająca. Oprowadzamy po części tych obiektów, promując historyczną przeszłość naszego miasta oraz unikatową architekturę - podkreśla Dariusz Jurek, prezes Forum dla Zagłębia Dąbrowskiego. Jest glorietta w Parku Dietla oraz mauzoleum Dietla na cmentarzu ewangelickim. Nie mogło oczywiście zabraknąć Pałacu Dietla. Ostateczny neobarokowy charakter budynek otrzymał w 1900 roku, za sprawą warszawskiego architekta Antoniego Jabłońskiego-Jasieńczyka.

TPS

Robert Tarnowski i Rafał Siciński prezentują plakat promujący architektoniczne skarby Sosnowca

Plakaty trafią do mieszkańców Sosnowca. Zostanie ich przygotowanych około 200. - Będziemy rozdawać plakaty przed wakacjami w czerwcu albo tuż po wakacjach we wrześniu. By dostać plakat trzeba będzie po prostu zwiedzić te budynki. Każdy zainteresowany otrzyma specjalną kartę - pocztówkę, na której podbijane będą pieczątki, potwierdzające odwiedziny tych obiektów. Kiedy zbierzemy sześć pieczątek, to taki plakat w gloriecie w Parku Dietla będziemy mogli otrzymać - mówi Rafał Siciński z Towarzystwa Przyjaciół Sosnowca. ©℗

Zagłębiowska Masa Krytyczna za chwilę

Piotr Sobierajski
Sosnowiec, Będzin

Jeszcze tylko kilka dni i Zagłębiowska Masa Krytyczna znów zapełni drogi w Sosnowcu i Będzinie.

W tym roku Zagłębiowska Masa Krytyczna odbędzie się w niedzielę 3 maja. Od godz. 12 organizatorzy rozdawać będą numery startowe. Żeby otrzymać numer trzeba pojawić się na placu przed dworcem głównym w Sosnowcu z rowerem i w kamizelce odblaskowej (kto nie ma oryginalnej kamizelki ZMK, może mieć dowolną inną). Początek rowerowej eskapady o godz. 15. Trasa liczy około 13 kilometrów i jest taka sama jak w ubiegłym roku. Prowadzić będzie w Sosnowcu ulicami: 3 Maja, Piłsudskie-go, Sienkiewicza, 1 Maja, Narutowicza, Parkową, Orlą i Będzińską, a w Będzinie: Małobądzką, Gzichowską i Brzozowicką. Meta znajduje się na plaży miejskiej. Na uczestników czekać będzie zupa pomidorowa i losowanie 19 rowerów. Dodatkowo przed startem policja będzie znakować chętnym rowery. ©℗

DZ

Amatorzy jazdy na dwóch kółkach od wielu lat wspólnie przemierzają trasę zagłębiowskimi drogami

REKLAMA 0011512235

ZAWIADOMIENIE

Zgodnie z § 19 ust.1 w związku z § 17 ust. 2 Statutu Sosnowieckiej Spółdzielni Mieszkaniowej oraz w oparciu o uchwałę Rady Nadzorczej nr 27/2026 Zarząd Sosnowieckiej Spółdzielni Mieszkaniowej zwołuje Walne Zgromadzenie Członków.
Walne Zgromadzenie Członków (Część III) zgodnie z uchwalonym przez Radę Nadzorczą podziałem odbędzie się w dniu **2.06.2026 r. o godz. 17.00** w **Hali Sportowej „Milowice" MOSiR w Sosnowcu, ul. Baczyńskiego 4.**

Porządek obrad:
1. Otwarcie obrad i wybór Prezydium.
2. Odczytanie listy pełnomocników członków Spółdzielni.
3. Wybór Komisji:
   - Mandatowo-Skrutacyjnej
   - Uchwał i Wniosków
4. Stwierdzenie prawomocności Walnego Zgromadzenia Członków.
5. Podjęcie uchwał Walnego Zgromadzenia Członków (Część III) w sprawach:
   a) przyjęcia porządku obrad Walnego Zgromadzenia Członków,
   b) przyjęcia protokołu z Walnego Zgromadzenia Członków odbytego w 4 częściach w dniach: 2.06.2025 r., 3.06.2025 r., 4.06.2025 r., 5.06.2025 r.
6. Przedstawienie informacji z działalności administracji i Rady Osiedla za 2025 r. (Część III).
7. Podjęcie uchwał Walnego Zgromadzenia Członków (Część III) w sprawach:
   a) przyjęcia sprawozdania z działalności Rady Nadzorczej za 2025 r.,
   b) przyjęcia sprawozdania Zarządu z działalności spółdzielni za 2025 r.,
   c) zatwierdzenia sprawozdania finansowego spółdzielni za 2025 r.,
   d) udzielenia absolutorium Prezesowi Zarządu i poszczególnym członkom Zarządu z działalności za 2025 r.
   e) podziału zysku netto (nadwyżki bilansowej) spółdzielni z działalności gospodarczej opodatkowanej za 2025 rok,
   f) oznaczenia najwyższej sumy zobowiązań, jaką spółdzielnia może zaciągać.
8. Sprawozdanie Komisji Uchwał i Wniosków.
9. Zakończenie obrad Walnego Zgromadzenia Członków Sosnowieckiej Spółdzielni Mieszkaniowej.

Informacja dodatkowa:
Każdy członek ma prawo zapoznać się z materiałami będącymi przedmiotem obrad Walnego Zgromadzenia Członków w godzinach pracy spółdzielni w Administracji nr 3 przy ul. H. Ordonówny 9A w terminie od 11.05.2026 r.
Ponadto informujemy, iż pełnomocnikiem członka spółdzielni będącego osobą fizyczną może być:
1) osoba bliska członka (zstępny, wstępny, rodzeństwo, dzieci rodzeństwa, małżonek, osoba przysposabiająca i przysposobiona) **z wyłączeniem osób pozostających faktycznie we wspólnym pożyciu**;
2) adwokat lub radca prawny;
3) inny członek tej samej spółdzielni.

Do pełnomocnictwa udzielonego osobie bliskiej dołącza się **oświadczenie**,w którym pełnomocnik potwierdza pod rygorem odpowiedzialności karnej za składanie fałszywych oświadczeń, wynikającej z art. 27^{3a} ustawy o spółdzielniach mieszkaniowych, że spełnia wymóg, o którym mowa w art. 8^{3} ust. 1^{2} pkt 1 tejże ustawy, tj. że jest dla członka osobą bliską. W oświadczeniu zamieszcza się klauzulę w brzmieniu: „Jestem świadomy odpowiedzialności karnej za złożenie fałszywego oświadczenia". Pełnomocnictwo udzielone osobie bliskiej bez dołączonego oświadczenia, o którym mowa powyżej, jest **nieważne**.
Druk pełnomocnictwa wraz ze wzorem oświadczenia i załącznikami jest dostępny we właściwych administracjach osiedlowych.
Członek spółdzielni lub pełnomocnik jest obowiązany **do doręczenia spółdzielni pełnomocnictwa**, a w przypadku, gdy pełnomocnikiem jest osoba bliska członka - również **oświadczenia, że pełnomocnik jest dla członka osobą bliską**, nie później niż 3 dni przed pierwszą częścią posiedzenia Walnego Zgromadzenia, tj. **do 26 maja 2026 r. -** w biurze Administracji nr 3 przy ulicy H. Ordonówny 9A w Sosnowcu w godzinach urzędowania.

Jednocześnie wyjaśniamy, że **pełnomocnik nie może:**
- zastępować więcej niż jednego członka,
- brać udziału w głosowaniu, którego przedmiotem jest wybór i odwołanie członków rady nadzorczej lub członków zarządu spółdzielni.

Uprzejmie prosimy członków i ich pełnomocników przybywających na zebranie o podpisywanie listy obecności za okazaniem dowodu osobistego,a w przypadku pełnomocników - radców prawnych i adwokatów – stosownej legitymacji.

Zarząd Spółdzielni

REKLAMA 0011512167

ZAWIADOMIENIE

Zgodnie z §19 ust. 1 w związku z §17 ust. 2 Statutu Sosnowieckiej Spółdzielni Mieszkaniowej oraz w oparciu o uchwałę Rady Nadzorczej nr 27/2026 Zarząd Sosnowieckiej Spółdzielni Mieszkaniowej zwołuje Walne Zgromadzenie Członków.
Walne Zgromadzenie Członków (Część I) zgodnie z uchwalonym przez Radę Nadzorczą podziałem odbędzie się **w dniu 29.05.2026 r. o godz. 17.00** w **Hali Sportowej MOSiR w Sosnowcu – Niwka, ul. Orląt Lwowskich 70**.
Porządek obrad:
1. Otwarcie obrad i wybór Prezydium.
2. Odczytanie listy pełnomocników członków Spółdzielni.
3. Wybór Komisji:
   - Mandatowo-Skrutacyjnej
   - Uchwał i Wniosków
4. Stwierdzenie prawomocności Walnego Zgromadzenia Członków.
5. Podjęcie uchwał Walnego Zgromadzenia Członków (Część I) w sprawach:
   a) przyjęcia porządku obrad Walnego Zgromadzenia Członków,
   b) przyjęcia protokołu z Walnego Zgromadzenia Członków odbytego w 4 częściach w dniach: 2.06.2025 r., 3.06.2025 r., 4.06.2025 r., 5.06.2025 r.
6. Przedstawienie informacji z działalności administracji i Rady Osiedla za 2025 r. (Część I).
7. Podjęcie uchwał Walnego Zgromadzenia Członków (Część I) w sprawach:
   a) przyjęcia sprawozdania z działalności Rady Nadzorczej za 2025 r.,
   b) przyjęcia sprawozdania Zarządu z działalności spółdzielni za 2025 r.,
   c) zatwierdzenia sprawozdania finansowego spółdzielni za 2025 r.,
   d) udzielenia absolutorium Prezesowi Zarządu i poszczególnym członkom Zarządu z działalności za 2025 r.,
   e) podziału zysku netto (nadwyżki bilansowej) spółdzielni z działalności gospodarczej opodatkowanej za 2025 r.,
   f) oznaczenia najwyższej sumy zobowiązań, jaką spółdzielnia może zaciągać.
8. Sprawozdanie Komisji Uchwał i Wniosków.
9. Zakończenie obrad Walnego Zgromadzenia Członków Sosnowieckiej Spółdzielni Mieszkaniowej.

Informacja dodatkowa:
Każdy członek ma prawo zapoznać się z materiałami będącymi przedmiotem obrad Walnego Zgromadzenia Członków w godzinach pracy spółdzielni w Administracji nr 1 przy ul. Kalinowej 169 w terminie od 11.05.2026 r.
Ponadto informujemy, iż pełnomocnikiem członka spółdzielni będącego osobą fizyczną może być:
1) osoba bliska członka (zstępny, wstępny, rodzeństwo, dzieci rodzeństwa, małżonek, osoba przysposabiająca i przysposobiona) **z wyłączeniem osób pozostających faktycznie we wspólnym pożyciu**;
2) adwokat lub radca prawny;
3) inny członek tej samej spółdzielni.

Do pełnomocnictwa udzielonego osobie bliskiej dołącza się **oświadczenie**, w którym pełnomocnik potwierdza pod rygorem odpowiedzialności karnej za składanie fałszywych oświadczeń, wynikającej z art. 27^{3a} ustawy o spółdzielniach mieszkaniowych, że spełnia wymóg, o którym mowa w art. 8^{3} ust. 1^{2} pkt 1 tejże ustawy, tj. że jest dla członka osobą bliską. W oświadczeniu zamieszcza się klauzulę w brzmieniu: „Jestem świadomy odpowiedzialności karnej za złożenie fałszywego oświadczenia". Pełnomocnictwo udzielone osobie bliskiej bez dołączonego oświadczenia, o którym mowa powyżej, jest **nieważne**.
Druk pełnomocnictwa wraz ze wzorem oświadczenia i załącznikami jest dostępny we właściwych administracjach osiedlowych.
Członek spółdzielni lub pełnomocnik jest obowiązany **do doręczenia spółdzielni pełnomocnictwa**, a w przypadku, gdy pełnomocnikiem jest osoba bliska członka **–** również **oświadczenia, że pełnomocnik jest dla członka osobą bliską**, nie później niż 3 dni przed pierwszą częścią posiedzenia Walnego Zgromadzenia, tj. **do 26 maja 2026 r. –** w biurze Administracji nr 1 przy ul. Kalinowej 169 w Sosnowcu w godzinach urzędowania.
Jednocześnie wyjaśniamy, że **pełnomocnik nie może:**
- zastępować więcej niż jednego członka,
- brać udziału w głosowaniu, którego przedmiotem jest wybór i odwołanie członków rady nadzorczej lub członków zarządu spółdzielni.

Uprzejmie prosimy członków i ich pełnomocników przybywających na zebranie o podpisywanie listy obecności za okazaniem dowodu osobistego, a w przypadku pełnomocników **–** radców prawnych i adwokatów – stosownej legitymacji.

Zarząd Spółdzielni

eprasa.pl 95dab9294b

FOT. IGOR HUTA

Ta cenna inicjatywa trwa 20 lat. Wszyscy znów zaangażowali się w sadzenie drzew

Igor Huta
Dąbrowa Górnicza

Za nami historyczna, jubileuszowa 20. edycja akcji sadzenia Lasu Europejskiego w Dąbrowie Górniczej.

Sobota, 18 kwietnia, upłynęła w Dąbrowie Górniczej pod znakiem wiosennej pogody i ciężkiej, ale jakże satysfakcjonującej, pracy na świeżym powietrzu. W leśnej enklawie „Okradzionów-Rudy" stawiło się łącznie aż 168 osób, by wziąć udział w 20. edycji sadzenia Lasu Europejskiego. Uczestników przywitała hm. Ariana Bejma-Woźniczka, komendant Hufca ZHP w Dąbrowie Górniczej, a do łopat chwycili dosłownie wszyscy. Efekty tej mobilizacji robią wrażenie. Tylko podczas tej jednej akcji na terenie przygotowanym przez leśników z Leśnictwa Łosień posadzono 7 tys. sztuk sosny oraz 2 tys. sztuk dębów. To, co rzucało się w oczy, to ogromna liczba młodzieży i dzieci. Tegoroczna akcja to już czwarty rok realizacji tzw. „Sztafety Pokoleniowej". Seniorzy z dumą przekazują ekologiczną pałeczkę harcerzom i uczniom. Jubileuszowa akcja była momentem historycznym nie tylko ze względu na okrągłą rocznicę. Swoją społeczną misję organizatorską zakończył Marek Piotrowski, który przez 20 lat był organizatorem i współorganizatorem sadzenia Lasu Europejskiego. Podsumowując 20 edycji (począwszy od 2005 roku), dzięki tej pięknej inicjatywie posadzono łącznie 87 tys. 846 drzew. W tej liczbie kryje się 48 tys. 600 sosen, 16 tys. 446 dębów, 11 tys. 800 buków i 11 tys. olch. To prawdziwe płuca miasta, które będą służyć kolejnym pokoleniom. ©℗

eprasa.pl 95dab9294b

Piątek
24.04.2026
WYD. 6
Częstochowa

DZIENNIK ZACHODNI

NT
nasz tygodnik

www.naszemiasto.pl
NR 17

PIELGRZYMKA

Te żelazne rumaki budzą wspomnienia historyczne

XXIII Motocyklowy Zlot Gwiaździsty ściągnął na Jasną Górę tysiące motocyklistów **str. 8**

PIOTR CIASTEK

EDUKACJA

Przed młodzieżą czas ważnych wyborów

VIII LOS im. gen. Sowińskiego zaprezentowało ósmoklasistom swoje najmocniejsze strony **str. 4**

DAWID WYGAS

INWESTYCJE

Od 5 maja nabór wniosków na mieszkania w Zawierciu **str. 3**

PRZEMYSŁ

Węglokoks i AMW tworzą zbrojeniową spółkę z Huty Częstochowa **str. 5**

REKLAMA
0011491604

eprasa.pl 95dab9294b

SZYBKIE NEWSY

CZĘSTOCHOWA

Koniec chodzenia na skróty

W III Alei Najświętszej Maryi Panny zakończono montaż nowych wygrodzeń zieleńców. Ma to ograniczyć dewastację krzewów i dać roślinom szansę na odbudowę po latach intensywnego „skrótowania" przez pieszych.

Zamontowabo ponad 1200 m ogrodzeń po obu stronach pasów zieleni. To znacząca ingerencja w przestrzeń alei, jednak – jak wskazują miejskie służby – wynikająca z wieloletnich obserwacji i powtarzających się uszkodzeń. Szczególnie widoczne były one po okresie zimowym. Wtedy, gdy nawierzchnie bywają śliskie, a zieleńce częściowo osłabione, piesi częściej wybierali najkrótsze możliwe trasy przejścia. Skutkiem były połamane gałęzie krzewów, wydeptane fragmenty rabat oraz stopniowe zanikanie roślinności w najbardziej uczęszczanych miejscach. Zniszczone fragmenty wymagały później odtwarzania, co generowało koszty i wydłużało proces przywracania estetycznego wyglądu przestrzeni.

Piotr Ciastek

FOT. ŁUKASZ KOLEWIŃSKI UMC

KŁOBUCK

Wypadek. Cztery osoby w szpitalu

Do wypadku doszło 21 kwietnia około godziny 16.50 na ulicy Szkolnej w Kłobucku. Ze wstępnych ustaleń wynikało, że 31-letnia kierująca BMW, jadąc w kierunku centrum, nie zachowała ostrożności i uderzyła w tył Opla prowadzonego przez 53-letniego mężczyznę, który chciał skręcić do jednej z posesji.

Siła uderzenia sprawiła, że auta przemieściły się, a jedno z nich potrąciło 61-letnią kobietę jadącą rowerem. Obrażeń doznały wszystkie osoby uczestniczące w zdarzeniu: kierowcy, rowerzystka oraz 7-letnia pasażerka BMW. Zostali przewiezieni do szpitali w Częstochowie na badania. Jak przekazano, ich życiu nie zagrażało niebezpieczeństwo.

Okazało się, że 31-letnia kierująca BMW była nietrzeźwa, a rowerzystka - w stanie po użyciu alkoholu.

Sprawą zajmują się policjanci pod nadzorem prokuratora. Kierująca BMW odpowie nie tylko za spowodowanie wypadku w stanie nietrzeźwości, ale też za przewożenie w tej sytuacji dziecka.

Odpowiedzialności nie uniknie także 61-letnia rowerzystka, która musi liczyć się z konsekwencjami za prowadzenie roweru w stanie po użyciu alkoholu. Piotr Ciastek

„Medea", czyli tragedia bycia niechcianą we współczesnym świecie

Magdalena Nowacka-Goik
Częstochowa

Medea zakochuje się w Jazonie i pomaga mu zdobyć złote runo. Z powodu różnych okoliczności są zmuszeni do opuszczenia jej kraju. W spektaklu Adama Nalepy Medea jest uchodźczynią, która znalazła się w kraju, gdzie nie jest mile widziana.

PIOTR DŁUBAK FB TEATR IM. A. MICKIEWICZA

To opowieść o tym, czego doświadczają uchodźcy wojenni. O byciu innym, niewygodnym, zbędnym, a czasem przeszkadzającym. Oczywiście na tle miłości, zdrady, nietolerancji, rozpaczy i szaleństwie, z którego rodzi się zemsta. I chociaż mamy tutaj dość dużą zgodność z głównymi założeniami mitologicznymi, ich uniwersalizm zostaje wpasowany w aktualną sytuację. Dość powiedzieć, że w rolę Medei wcieliła się urodzona w Odessie ukraińska aktorka - Hanna Novak. A neon, który widzimy na scenie błyszczy literami „POL".

To jednak też opowieść o kobietach, których role są równie wyraziste jak tytułowa. Nike, Leda i IO. Każda z nich wciela się również we współczesną postać, aczkolwiek znajdziemy w ich zachowaniu cechy charakterystyczne dla postaci mitologicznych, których imiona noszą. To one towarzyszą Medei praktycznie cały czas, opiekują się jej dziećmi, wspierają, podnoszą na duchu. Ale też ostrzegają, próbują powstrzymać przed pewnymi działaniami. Ten wątek silnych więzi, które łączą bardzo różne kobiety, jest wyjątkowo ciekawy zarówno w dialogach jak i ruchu scenicznym. Aktorki kreują swoje postaci w sposób interesujący, dając jednocześnie przestrzeń na bliższe poznanie Medei.

Hanna Novak niewątpliwie stworzyła ciekawą bohaterkę, pełną emocji i pasji, ale też zamrożonej w swojej zemście, która staje się wartością nadrzędną, przewyższając nawet miłość do dzieci.

Wśród męskiej obsady, uwagę zwraca Egeusz (w tej roli Bartosz Kopeć), kontrastując osobowościowo z Jazonem czy Kreonem.

Świetne kostiumy i bardzo dobra scenografia to zasługa Agnieszki Kaczyńskiej, która przeobraziła scenę bardzo realistycznie.

Jest też kilka zabiegów scenicznych zasługujących na szczególne podkreślenie. Wśród nich perkusyjny, mocno przejmujący dialog Medei i Jazona - zdecydowanie bardzo dobry zabieg, wymowny i oryginalny. Podobnie rozsypane kule (piłeczki), ale tu nie zdradzę w jakiej scenie. Ogólnie wersja wizualna (i muzyczna również) spektaklu bardzo na tak.

W obsadzie, poza wspomnianymi, zobaczymy także Macieja Półtoraka w roli Jazona, Antoniego Rota jako Kreona, Sylwię Warmus jako Nike, Agnieszkę Łopacką w roli Ledy oraz Iwonę Chołuj jako IO.

W spektaklu grają także dzieci: Aleksander Kulisiewicz, Jakub Całus, Maurycy Bryś, Bartłomiej Musiał (Studio Mała Rolka).

„Medeę" w w Teatrze im. A. Mickiewicza w Częstochowie wyreżyserował Adam Nalepa, który tekst Eurypidesa zaadaptował do swoich potrzen artystycznych.

ZDJĘCIE TYGODNIA

GMINA OLSZTYN

Blisko 500 osób wzięło udział w I edycji „Run and Bike Orlich Gniazd" z Krakowa na Jasną Górę. Finał o odbyło sie w dniach 17-19 kwietnia w Olsztynie, gdzie poznaliśmy zwycięzców. W biegu ultra na dystansie 100 mil (ok. 164 km). zwyciężył Łukasz Jaworski z Warszawy (jego czas 19:43:52). Drugie miejsce zajęła Patrycja Bereznowska z Wieliszewa (19:55:38), trzecie - Mariusz Smyk z Lublina (20:32:18). Na 100 km najszybszy był Maurycy Oleksiewicz z Łodzi (8:44:05), za nim przybiegli Jakub Ploch z Bielska-Białej (10:09:11) i Mateusz Błaut z Częstochowy (10:52:15). W rywalizacji kolarskiej na 190 km zwyciężył Elders Rust z Krakowa (6:49:53), przed Krzysztofem Sendorem z Niepołomic (6:53:11) i Grzegorzem Zimowskim z Olkusza (6:53:41). Piotr Ciastek

NT nasz tygodnik

SZEF REDAKCJI LOKALNEJ: **Piotr Ciastek;** Dziennikarz: **Katarzyna Gwara;** REDAKTOR NACZELNY Dziennika Zachodniego: **Marcin Zasada.** BIURO OGŁOSZEŃ: **tel. 32 420 73 74;** PRENUMERATA: **tel. 32 5550205;**
DRUK: **Polska Press Oddział Poligrafia, 41-203 Sosnowiec Milowice, ul. Baczyńskiego 25a.** WYDAWCA **Polska Press Sp. z o.o. ul. Domaniewska 45, 02-672 Warszawa, tel. 22 201 44 00, fax: 22 201 44 10.**
PREZES ZARZĄDU POLSKA PRESS GRUPY **Zenon Nowak.** PREZES MAKROREGIONU **Aneta Sarga-Burtan.** PROJEKT GRAFICZNY **Tomasz Bocheński**

POLSKA PRESS GRUPA

©℗ - umieszczenie takich dwóch znaków przy Artykule, w szczególności przy Aktualnym Artykule, oznacza możliwość jego dalszego rozpowszechniania tylko i wyłącznie po uiszczeniu opłaty zgodnie z cennikiem zamieszczonym na stronie www.polskatimes.pl/tresci i w zgodzie z postanowieniami niniejszego regulaminu.

eprasa.pl 95dab9294b

Między Częstochową a Kłobuckiem duże korki

Piotr Ciastek
Częstochowa

Ogromne korki między Częstochową a Kłobuckiem to konsekwencja rozpoczętej przebudowy skrzyżowania na DK43 w Lgocie. Prace mają potrwać pół roku.

Rozpoczęły się prace przy rozbudowie skrzyżowania drogi krajowej nr 43 z drogami powiatowymi w Lgocie - w kierunku Białej (ul. Północna) oraz Szarlejki (ul. Południowa). Inwestycję realizuje firma OLS z Lublińca za 1 998 801,88 zł, a na wykonanie wszystkich robót przewidziano sześć miesięcy.

Zakres prac obejmuje m.in. budowę pasa do skrętu w lewo dla jadących w stronę Częstochowy oraz montaż sygnalizacji świetlnej. Przy przejściach dla pieszych powstanie dodatkowe oświetlenie, co ma poprawić bezpieczeństwo pieszych i rowerzystów.

Przebudowana zostanie również zatoka autobusowa oraz chodniki prowadzące do przystanku komunikacji publicznej. Nowa nawierzchnia jezdni ma zwiększyć komfort przejazdu przez skrzyżowanie.

W planach jest także odtworzenie zjazdów do posesji, budowa i modernizacja kanalizacji deszczowej oraz usunięcie kolizji z infrastrukturą techniczną. Całość uzupełni nowe oznakowanie poziome i pionowe.

FOT. ARC KŁOBUCKA.PL

Utrudnienia mają potrwać do jesieni

Równoległe inwestycje drogowe sprawiły, że ruch w rejonie Kłobucka wyraźnie się zakorkował. Problemy dotyczą zarówno DK43, jak i DW 492.

Policja zdecydowała o czasowym kierowaniu ruchu w stronę Częstochowy objazdami. W rejonie Pierzchna samochody zawracane są na Grodzisko, by odciążyć najbardziej zatłoczone odcinki.

Zatory tworzą się już przy węźle autostrady A1 od strony Częstochowy oraz za Gruszewnią z przeciwnego kierunku.

Od 9 kwietnia trwają także prace przy przebudowie DW 492 w centrum Kłobucka. Roboty obejmują odcinek od skrzyżowania ul. Zamkowej z ul. 11 Listopada do skrzyżowania z DK43.

W pierwszym etapie prowadzone są prace rozbiórkowe, frezowanie nawierzchni oraz przygotowanie terenu pod budowę kanalizacji deszczowej. Roboty zaplanowano etapowo, rozpoczynając od ronda na Zagórzu, aby nie blokować jednocześnie całej trasy.

W związku z inwestycją zamknięty został parking przy ul. 3 Maja. Organizacja parkowania na okolicznych ulicach zmienia się w zależności od postępu prac – wyłączana jest zawsze jedna strona, by druga mogła pozostać dostępna dla kierowców.

Komunikacja miejska funkcjonuje bez zmian, a dojazd do posesji i firm ma być utrzymany. W przypadku braku miejsc parkingowych kierowcy mogą korzystać z terenu targowiska, również nocą po uzyskaniu zgody Ośrodka Sportu i Rekreacji.

Skala utrudnień sprawia, że mieszkańcy ponownie podnoszą temat budowy obwodnicy Kłobucka. Kłobuckie rondo na skrzyżowaniu DK43 i DW492 korkuje się w godzinach porannego i popołudniowego szczytu regularnie. W ocenie mieszkańców kumulacja inwestycji pokazała, jak duże obciążenie ruchem przechodzi przez miasto i okoliczne miejscowości. Sprawa obwodnicy jest jednak wciąż w sferze myślenia życzeniowego.©℗

Budowa ruszyła, nabór wniosków od 5 maja

Piotr Ciastek
Zawiercie

W Zawierciu ruszyła inwestycja, która ma zwiększyć dostępność mieszkań dla osób bez zdolności kredytowej. Przy skrzyżowaniu ulic Dożynkowej i Uśmiechu powstanie 145 lokali „pod klucz".

VNa placu budowy trwają pierwsze prace. Na początku powstaną dwa budynki, w których znajdą się łącznie 82 mieszkania. To część większego projektu, który docelowo obejmie 145 lokali przygotowanych do zamieszkania.

Nowe bloki powstają wraz z infrastrukturą towarzyszącą, co oznacza, że oprócz samych mieszkań inwestycja obejmuje również zagospodarowanie terenu wokół budynków.

Projekt skierowany jest do osób, które nie posiadają własnego mieszkania, ale jednocześnie są w stanie regularnie opłacać czynsz. Kluczowe znaczenie ma tu jednak poziom dochodów: zbyt niski, by uzyskać kredyt hipoteczny.

Z oferty mają skorzystać zarówno rodziny, jak i osoby samotne. Mieszkania będą oddawane „pod klucz", co oznacza, że przyszli lokatorzy będą mogli wprowadzić się bez konieczności prowadzenia dodatkowych prac wykończeniowych.

Za realizację projektu odpowiada spółka SIM SMS, której jednym z udziałowców jest gmina Zawiercie. Wykonawcą prac została firma Remar Budownictwo.

Osoby zainteresowane najmem mogą uzyskać szczegółowe informacje w Agencji Rozwoju Zawiercia przy ul. Piastowskiej 1, pod nr. 32 494 13 34. Nabór wniosków rozpocznie się 5 maja. ©℗

FOT. ARC SIM SMS ZAWIERCIE

Najemcy muszą mieć dochody umożliwiające płacenie czynszu, ale na tyle niskie, że nie dostaliby kredytu

REKLAMA 0011507713

eprasa.pl 95dab9294b

EDUKACJA WIELU GOŚCI DEKLAROWAŁO WPISANIE TEJ SZKOŁY NA PIERWSZE MIEJSCE LIST PREFERENCJI

VIII LOS im. gen. Sowińskiego kusi ósmoklasistów nowymi profilami

Dawid Wygas
Częstochowa

Ponad 600 ósmoklasistów odwiedziło VIII Liceum Ogólnokształcące Samorządowe podczas Dni Otwartych. To szkoła, w której uczeń nie jest anonimowy.

Tegoroczna frekwencja podczas Dnia Otwartego w VIII LOS im. gen. Józefa Sowińskiego przeszła najśmielsze oczekiwania. Szkoła od lat utrzymuje się w czołówce najchętniej wybieranych placówek w Częstochowie.

Kandydaci nie trafiają tu z przypadku. Jak zauważa dyrekcja, współczesna młodzież jest znacznie bardziej świadoma swoich wyborów, a deklaracje o wpisaniu „Samorządówki" na pierwsze miejsce list preferencji padały podczas Dnia Otwartego wielokrotnie.

Absolwenci doskonale pamiętają specyficzny klimat „Samorządówki" z przełomu lat dziewięćdziesiątych i dwutysięcznych. Szkoła miała swój niepodrabialny, nieco bardziej szorstki charakter, ale dawała poczucie, że uczeń nie jest tu anonimowy. Dziś różnorodność na korytarzach widać gołym okiem, a kadra pedagogiczna robi wszystko, by ten atut wzmacniać. W VIII LOS uczy się obecnie blisko 700 licealistów. - W dawnych materiałach promocyjnych pisaliśmy, że nasza placówka jest bezpieczna, przyjazna, nowoczesna i kameralna. Dziś słowo „kameralna" zamieniliśmy na „kreatywna". Trudno bowiem mówić o kameralności przy tak dużej liczbie uczniów. Nadal jednak dbamy o to, by nikt nie ginął w tłumie. Co dla mnie kluczowe: absolutnie nie tłamsimy indywidualności. Nie oczekujemy, że każdy uczeń dopasuje się do z góry narzuconego wzorca - podkreśla dyrektor Ilona Walczak-Dądela. - Młodzież ma swój charakter, osobowość i własny, czasem bardzo oryginalny styl ubioru. My to akceptujemy, wręcz zachęcamy do manifestowania różnorodności. Gdybyśmy wszyscy byli jednakowi, szkoła byłaby po prostu nudna.

Rosnąca liczba uczniów to również większe wyzwania dla kadry, szczególnie w dobie problemów z kondycją psychiczną młodzieży. „Samorządówka" mocno stawia na rozbudowany zespół pomocy psychologiczno-pedagogicznej, w którym pracują psycholog, pedagodzy specjalni i nauczyciele współorganizujący proces kształcenia. Zmieniło się też podejście samych rodziców.

- Dla mnie pierwszym krokiem w relacjach z rodzicami jest rozmowa i uważne wysłuchanie. Dążymy do konsensusu, by każda ze stron wyszła z gabinetu usatysfakcjonowana. Bywa, że dorośli stawiają poprzeczkę zbyt wysoko, a my musimy uświadomić im realne możliwości dziecka. Uczeń ma się uczyć, ale nie musi być we wszystkim najlepszy - zaznacza dyrektor „Samorządówki".

Ta szkoła pozostaje całkowicie otwarta na uczniów z orzeczeniami.

- Każde dziecko, niezależnie od tego, czy ma orzeczenie o dysfunkcjach, czy po prostu przeżywa gorszy czas, potrzebuje wsparcia. Dla nas uczeń to nie jest problem, to jest temat do mądrego rozwiązania. Staram się też tłumaczyć wszystkim, że wyrozumiałość musi działać w dwie strony. Nauczyciel to tylko człowiek, ma prawo do słabszego dnia. Dokładnie to samo prawo ma uczeń, którego w danej chwili może dopaść gorszy nastrój czy edukacyjna czarna dziura w głowie. Podstawą jest wzajemna tolerancja - wyjaśnia dyrektor.

Za chwilę szkołę czeka najważniejszy sprawdzian w roku. Do majowej matury przystąpi tu ponad 200 abiturientów z siedmiu klas. W ubiegłym roku „Samorządówka" osiągnęła świetną zdawalność na poziomie 93 procent. Choć nauczyciele liczą na poprawę tego wyniku, nie ukrywają, że dla niektórych wybitnie uzdolnionych humanistów matematyka wciąż stanowi zaporę nie do przejścia.

Absolutnie nie tłamsimy indywidualności. Nie oczekujemy, że każdy uczeń dopasuje się do z góry narzuconego wzorca

- Matematyka to królowa nauk, świetnie rozwija logiczne myślenie, ale dla wielu młodych ludzi jest ogromną bolączką. Niestety, mamy przykłady niezwykle zdolnych absolwentów, na przykład z genialnym potencjałem muzycznym i widokami na studia dyrygenckie, którym właśnie ten jeden przedmiot blokuje drogę na wymarzoną uczelnię. Bywa, że tacy uczniowie, mimo ogromnego potencjału w innych dziedzinach, matematycznie są po prostu niewyuczalni - przyznaje ze smutkiem dyrektor Ilona Walczak-Dądela.

Na kandydatów czeka jednak szeroka oferta, która pozwoli uciec od niechcianych przedmiotów.

Szkoła planuje otworzyć pięć klas pierwszych. Dwie z nich będą dwuprofilowe, co daje kandydatom możliwość wyboru z aż siedmiu wariantów kształcenia (od rozszerzonej geografii, przez matematykę, aż po historię i język polski). Olbrzymim atutem pozostaje nauka aż czterech języków obcych do wyboru: niemieckiego, francuskiego, włoskiego i hiszpańskiego.

DAWID WYGAS

DAWID WYGAS

DAWID WYGAS

DAWID WYGAS

eprasa.pl 95dab9294b

Węglokoks i Agencja Mienia Wojskowego tworzą zbrojeniową spółkę z Huty Częstochowa

oprac. Piotr Ciastek/PAP
Częstochowa

Węglokoks i Agencja Mienia Wojskowego chcą powołać wspólne przedsiębiorstwo, które ma uporządkować strukturę właścicielską i wyznaczyć kierunek dalszego rozwoju częstochowskiego zakładu.

Do Urzędu Ochrony Konkurencji i Konsumentów wpłynął wniosek w sprawie utworzenia wspólnego przedsiębiorstwa na bazie Huty Częstochowa. Zgłoszenie złożyły Węglokoks oraz Agencja Mienia Wojskowego. Zgoda urzędu jest konieczna ze względu na przepisy dotyczące koncentracji kapitałowej. Plan zakłada powstanie podmiotu, w którym obie instytucje będą posiadały udziały.

W docelowym modelu Agencja Mienia Wojskowego ma mieć nie więcej niż 49,9 proc. udziałów, natomiast Węglokoks zachowa pakiet większościowy na poziomie co najmniej 50,1 proc., uwzględniając już posiadane udziały.

Huta Częstochowa to zakład o szczególnym znaczeniu dla bezpieczeństwa państwa. Jest jedynym w Polsce producentem hartowanych blach grubych wykorzystywanych w przemyśle zbrojeniowym.

FOT. PIOTR CIASTEK

Huta Częstochowa to zakład o szczególnym znaczeniu dla bezpieczeństwa państwa

Na jej terenie znajduje się także jedna z największych hal produkcyjnych w Unii Europejskiej. Obiekt ten pozwala m.in. na prowadzenie remontów sprzętu wojskowego.

Zakład przez lata funkcjonował jako Liberty Częstochowa, jednak problemy finansowe doprowadziły do jego upadłości. 13 lutego 2025 r. huta została objęta ochroną na mocy rozporządzenia Rady Ministrów, właśnie ze względu na jej znaczenie dla państwa.

Kilka miesięcy później, 22 grudnia 2025 r., majątek huty został wykupiony przez Skarb Państwa za pośrednictwem Ministerstwa Obrony Narodowej. Trafił do Agencji Mienia Wojskowego, co od początku miało być rozwiązaniem przejściowym.

Wiosną tego roku byli pracownicy Liberty Częstochowa zostali uznani za pokrzywdzonych w śledztwie prowadzonym przez Prokuraturę Regionalną w Katowicach. Postępowanie wszczęto na podstawie zawiadomienia złożonego przez syndyka. Dotyczy ono podejrzenia uporczywego naruszania praw pracowniczych m.in. nieodprowadzaniu składek na ubezpieczenia społeczne i zdrowotne, a także należności wobec funduszy publicznych, w tym Funduszu Pracy i Funduszu Gwarantowanych Świadczeń Pracowniczych. Postępowanie obejmuje okres od listopada 2023 do lipca 2024 roku. Zgodnie z Kodeksem karnym, za złośliwe lub uporczywe naruszanie praw pracownika grozi kara grzywny, ograniczenia wolności albo do dwóch lat pozbawienia wolności.

Obecnie Huta Częstochowa funkcjonuje jako dzierżawca własnych instalacji. Plan zakłada wniesienie majątku aportem do spółki, co uporządkuje jej strukturę właścicielską.

Za wznowienie produkcji odpowiadała Grupa Kapitałowa Węglokoks, która jest stuprocentowym właścicielem huty. Spółki z tej grupy działają w obszarach handlu węglem, hutnictwa, energetyki i logistyki.

Dla Węglokoksu Huta Częstochowa ma być jednym z kluczowych aktywów. Pod koniec marca zarząd spółki przyjął nową strategię rozwoju.

Jak przekazał rzecznik firmy Michał Łyczak, dokument odzwierciedla zmiany zachodzące w działalności grupy od kilku lat. Coraz większe znaczenie ma w niej sektor stalowy, a rośnie także rola logistyki.

- Otoczenie rynkowe jednak zmienia się i zmienia się także model działalności grupy. Można powiedzieć, że strategia do 2030 r. jest programem transformacji tradycyjnego śląskiego przedsiębiorstwa opartego na węglu, czyli tym, co nas tu w regionie ostatnio bardzo zajmuje - wyjaśniał prezes Węglokoksu, Tomasz Ślęzak.

Zgodnie z założeniami, segment stalowy ma odpowiadać za około 70 proc. przychodów grupy do 2030 roku. Jeszcze w 2022 roku było to 21 proc.

Rozwój ma opierać się na inwestycjach w aktywa hutnicze oraz budowie pełnego łańcucha wartości. Obejmuje to zarówno przetwarzanie złomu i produkcję półwyrobów, jak i ich dalsze wykorzystanie w konstrukcjach stalowych.

W tym modelu Huta Częstochowa ma pełnić rolę centrum produkcji półwyrobów dla innych zakładów grupy, w tym Huty Łabędy oraz Walcowni Blach Batory..

Chcą połączyć edukację zawodową z nowoczesnymi technologiami

Piotr Ciastek
Częstochowa

Anta Architekci zaprojektowali inteligentny budynek warsztatowo-dydaktyczny przy Zespole Szkół Technicznych w Częstochowie, który ma połączyć edukację zawodową z nowoczesnymi technologiami i rozwiązaniami OZE.

Miasto szuka wykonawcy w formule „zaprojektuj i wybuduj", który odpowie zarówno za finalny projekt wykonawczy, jak i realizację inwestycji. Budynek ma powstać z myślą o kształceniu zawodowym w dwóch kierunkach: technik budownictwa oraz technik urządzeń i systemów energetyki odnawialnej.

Nowy obiekt będzie miał charakter nisko- lub zeroemisyjny, a jego konstrukcja i wyposażenie mają odzwierciedlać aktualne trendy w budownictwie, energetyce odnawialnej oraz inteligentnym zarządzaniu infrastrukturą.

Inwestycja zostanie zrealizowana na terenie już funkcjonującego kompleksu edukacyjnego, gdzie znajdują się obiekty ZST oraz Regionalnego Ośrodka Doskonalenia Nauczycieli. Sam budynek będzie jednokondygnacyjny i relatywnie niewysoki - jego wysokość nie przekroczy 6 metrów. Powierzchnia użytkowa wyniesie ponad 102 m kw. Kluczowym elementem będzie sala dydaktyczno-warsztatowa, która pomieści maksymalnie 30 uczniów oraz dwóch nauczycieli. Przestrzeń została zaprojektowana tak, aby mogła być dzielona, co umożliwi prowadzenie równoległych zajęć dla dwóch grup.

Nowy budynek ma być pozbawiony barier architektonicznych. W projekcie uwzględniono rozwiązania wspierające edukację włączającą, skierowane do osób ze specyficznymi trudnościami w uczeniu się lub problemami adaptacyjnymi.

FOT. ANTA ARCHITEKCI

W planach znalazło się także stworzenie specjalnej strefy wyciszenia dla uczniów. To element podejścia, które łączy nowoczesną dydaktykę z troską o komfort psychiczny młodzieży.

Obiekt zostanie wyposażony w przedsionek z wiatrołapem lub kurtynę powietrzną nad wejściem, a także schody zewnętrzne z podestem oraz windę przystosowaną do transportu osób z niepełnosprawnością ruchową.

Ważnym elementem projektu będzie zróżnicowane zadaszenie. Jedna jego część zostanie zagospodarowana jako „dach zielony", a jednocześnie znajdzie się tam świetlik doświetlający przestrzeń przeznaczoną na strefę wyciszenia.

Druga część dachu będzie pełniła funkcję „dachu solarnego" wyposażonego w instalację fotowoltaiczną.

Wewnętrzne instalacje budynku mają być częściowo wyeksponowane, co wpisuje się w jego edukacyjny charakter. Uczniowie będą mogli uczyć się na rzeczywistych rozwiązaniach technicznych, a nie wyłącznie na modelach czy schematach.

System ogrzewania oparty zostanie na pompach ciepła współpracujących z ogrzewaniem podłogowym. Wentylacja będzie realizowana poprzez centrale wentylacyjne, wentylatory oraz grawitacyjne wywietrzaki dachowe. Projekt przewiduje również zastosowanie rekuperatorów o wysokiej sprawności.

Energia elektryczna ma pochodzić z instalacji fotowoltaicznej montowanej zarówno na dachu, jak i na elewacjach. W systemie przewidziano także magazyn energii, a całość oświetlenia oparto na technologii LED.

Miasto Częstochowa czeka na oferty wykonawców do 29 kwietnia do godz. 9. Szczegółowa dokumentacja dostępna jest w Biuletynie Informacji Publicznej Urzędu Miasta.

Zakończenie inwestycji planowane jest w ciągu 18 miesięcy od dnia podpisania umowy z wykonawcą.

eprasa.pl 95dab9294b

Broadway pod Jasną Górą

Piotr Ciastek
Częstochowa

Amerykańscy i polscy muzycy wojskowi spotkali się na jednej scenie, by wspólnie zagrać repertuar, który łączy pokolenia i kultury. W Filharmonii Częstochowskiej zabrzmiały utwory znane z filmów i musicali, ale też symbole narodowe.

Częstochowa znalazła się na trasie koncertowej „Freedom 250", przygotowanej z okazji 250. rocznicy podpisania Deklaracji Niepodległości Stanów Zjednoczonych. W Filharmonii Częstochowskiej wystąpili muzycy Orkiestry Sił Powietrznych USA w Europie oraz Orkiestry Reprezentacyjnej Wojsk Lądowych z Wrocławia.

Amerykański zespół, złożony z czynnych żołnierzy, od lat pełni rolę muzycznej wizytówki sił powietrznych USA w Europie. Jego historia sięga 1943 roku, kiedy orkiestra powstała, by podnosić morale żołnierzy podczas II wojny światowej. W kolejnych dekadach zmieniała swoje miejsce stacjonowania, by ostatecznie osiąść w bazie Ramstein.

Koncert w Częstochowie był możliwy dzięki zaangażowaniu Konsulatu Generalnego USA w Krakowie. W wydarzeniu uczestniczyła konsul Gretchen Cureton, a gości przywitał pierwszy zastępca prezydenta miasta Zdzisław Wolski.

Wieczór odbył się pod hasłem „Przebojowy Broadway". Program wypełniły znane tematy z filmów i musicali, m.in. z „West Side Story", „Amerykanina w Paryżu" czy „Gwiezdnych Wojen". Publiczność usłyszała także utwory z „Króla Lwa".

Pod batutą Michaela P. Flynna orkiestra nie ograniczyła się jednak do zaplanowanego repertuaru. Jednym z najbardziej symbolicznych momentów było wykonanie hymnów obu państw. Duże wrażenie zrobił również hejnał Miasta Częstochowy w wykonaniu jednego z trębaczy.

Nie zabrakło także akcentów mniej oczywistych - w programie pojawiła się „Polka Dziadek", a koncert zakończyły aż trzy bisy. Reakcje publiczności pokazały, że amerykańska muzyka - choć stosunkowo młoda na tle europejskiej tradycji - znajduje w Polsce bardzo podatny grunt.

Polska Orkiestra Reprezentacyjna Wojsk Lądowych to zespół z długą tradycją, sięgającą 1950 roku. W obecnej formule działa od 2011 roku, koncertując w kraju i za granicą oraz nagrywając repertuar od muzyki patriotycznej po filmową.

Wspólny występ obu orkiestr pokazał, że muzyka wojskowa to dziś nie tylko oprawa uroczystości, ale także forma dialogu międzykulturowego. Artyści połączyli klasyczne brzmienie orkiestry dętej z repertuarem, który trafia do szerokiej publiczności.

Filharmonia Częstochowska nie po raz pierwszy gościła amerykańskich muzyków. Na jej scenie występowali wcześniej m.in. John Scofield, Al Di Meola czy Joshua Bell, a także artyści związani z festiwalem Hot Jazz Spring.

ŁUKASZ KOLEWIŃSKI

W Filharmonii Częstochowskiej wystąpiła Orkiestra Sił Powietrznych USA w Europie

WIZUALIZACJA

Tak ma wyglądać osiedle, które planowane jest na terenie dawnego Wełnopolu w dzielnicy Trzech Wieszczów

INWESTYCJE CZĘŚĆ STARYCH OBIEKTÓW MA DOSTAĆ DRUGIE ŻYCIE

Była fabryka, będzie osiedle mieszkaniowe

Piotr Ciastek
Częstochowa

Duży, poprzemysłowy teren przy ul. Filomatów może w najbliższych latach całkowicie zmienić swoje oblicze. Ruszyła procedura dla planowanej inwestycji mieszkaniowej, która ma powstać w miejscu dawnej fabryki.

Teren dawnego Wełnopolu w dzielnicy Trzech Wieszczów może zostać zabudowany nowym osiedlem. W Urzędzie Miasta w Częstochowie wszczęto postępowanie dotyczące wydania decyzji środowiskowej dla inwestycji przy ul. Filomatów.

W planach inwestora jest budowa budynków mieszkalnych wielorodzinnych oraz obiektów mieszkalno-usługowych. Projekt obejmuje także garaże podziemne i naziemne, drogi wewnętrzne oraz pełną infrastrukturę techniczną.

Część istniejącej zabudowy przemysłowej ma zostać rozebrana, ale niektóre obiekty mają zostać przebudowane, rozbudowane i zyskać nowe funkcje.

Inwestycja ma być realizowana etapami i obejmie kilkanaście działek w tej części miasta. Miasto zwróciło się już do kilku instytucji o opinię, czy konieczne będzie przeprowadzenie pełnej oceny oddziaływania inwestycji na środowisko.

PIOTR CIASTEK

Oto co zostało z dawnej Przędzalni Czesankowej Wełnopol przy ul. Filomatów

Zapytania trafiły do Regionalnej Dyrekcji Ochrony Środowiska w Katowicach, sanepidu oraz Wód Polskich. Jeśli okaże się, że raport środowiskowy będzie wymagany, inwestor będzie musiał go przygotować przed dalszymi decyzjami.

Teren przy Filomatów to fragment dawnego kompleksu przemysłowego Wełnopolu, którego historia sięga końca XIX wieku. Zakład powstał w 1886 roku jako grępiarnia i przędzalnia wełny należąca do firmy Peltzer i synowie.

Z czasem rozwinięto tam także farbiarnię oraz garbarnię. Na początku XX wieku fabryka zatrudniała setki pracowników, a w okresie międzywojennym była częścią większej spółki z kapitałem francuskim.

W planach jest budowa budynków wielorodzinnych oraz obiektów mieszkalno-usługowych. Będą też garaże naziemne i podziemne

Podczas II wojny światowej zakład przejęła niemiecka firma Hasag i uruchomiła w nim produkcję amunicji. Po wojnie fabryka działała jako Stradomskie Zakłady Przemysłu Wełnianego, a później jako Przędzalnia Czesankowa Wełnopol.

Kilka lat później zakład ostatecznie zakończył działalność. Część obiektów z czasem popadła w ruinę, choć wybrane budynki wpisano do rejestru zabytków w 2024 roku.

Jeszcze niedawno teren przy Filomatów kojarzył się z poważnym problemem środowiskowym. To właśnie tam znajdowało się jedno z największych nielegalnych składowisk niebezpiecznych odpadów w mieście.

Z hal wywieziono ponad 2,5 tysiąca ton odpadów. Ostatecznie było ich mniej, niż początkowo zakładano, między innymi dlatego, że część beczek nie była w pełni wypełniona.

Koszt całej operacji wyniósł około 15,5 mln zł, z czego znaczną część pokryły środki z Narodowego i Wojewódzkiego Funduszu Ochrony Środowiska.

eprasa.pl 95dab9294b

SPORT SEZON 2025/2026 LIGI 40-LATKÓW W PIŁCE SIATKOWEJ W CZĘSTOCHOWIE PRZESZEDŁ DO HISTORII

Finał Ligi 40-latków. Złoto dla Galerii Jurajskiej, srebro dla Poczesnej, brąz zdobył Zakholding

FOT. ARC

OSTATECZNA TABELA LIGI 40-LATKÓW

Galeria Jurajska Team (MVP drużyny: Tomasz Pilarski), Poczesna Klimas & Klimas (MVP: Michał Łebkowski), Zakholding (MVP: Łukasz Chojnowski), Automania Mikrus Mykanów (MVP: Paweł Oratowski), Blachownia (MVP: Łukasz Czerwonka), Volley (MVP: Dominik Szlacheta), Gmina Rędziny (MVP: Wiesław Suchański).

Dawid Wygas
Częstochowa

Ostatnia sobota udowodniła, że w amatorskiej siatkówce panów po czterdziestce nie ma straconych piłek, a wiek to tylko liczba - zwłaszcza gdy na parkiet wychodzi blisko 79-letni zawodnik.

Sobotnia, ostatnia kolejka rozgrywek (18 kwietnia) przyniosła ogromne emocje. Uwaga wszystkich zainteresowanych skupiła się na starciu ekipy Poczesna K&K z Zakholdingiem. Zespół z Poczesnej miał już w kieszeni wicemistrzostwo, ale nie zamierzał odpuszczać. Zakholding z kolei grał o wszystko - potrzebował wygranej, by obronić najniższy stopień podium. Na ich potknięcie liczyli z boku siatkarze Automania Mikrus Mykanów, gotowi przejąć brązowe medale. Mecz trzymał w napięciu do ostatnich sekund. Decydujący trzeci set to prawdziwy siatkarski horror rozegrany na przewagi. Ostatecznie bardziej zdeterminowany Zakholding wygrał tie-breaka 18:16, cały mecz 2:1 i mógł świętować zasłużone miejsce na podium. Bardzo dobrą grą popisał się atakujący Łukasz Chojnowski. MVP tego morderczego starcia został Piotr Przepióra.

Pozostałe mecze toczyły się już w luźniejszej atmosferze i nie zmieniły układu sił w tabeli. Galeria Jurajska Team przypieczętowała świetny sezon wygraną z Gminą Rędziny (2:1), to był jedyny stracony set przez drużynę Galerii w całym sezonie, a Automania Mikrus Mykanów pokonała Blachownię (2:0).

Częstochowska liga od lat przyciąga nietuzinkowe postaci. W tym sezonie na parkietach mogliśmy oglądać m.in. Michała Żuka (zespół z Mykanowa) - zawodnika z przeszłością plusligową. W ubiegłym sezonie grał Robert Szczerbaniuk - olimpijczyk z Aten.

Jednak największym fenomenem rozgrywek pozostaje Kryspin Błaszczyk z drużyny Gmina Rędziny. Zawodnik, który 19 grudnia skończy 79 lat, wciąż imponuje hartem ducha, niezwykłą ambicją i doskonałą formą fizyczną. Jego postawa na parkiecie to dowód, że sportową pasję można pielęgnować przez całe życie. Po sportowych emocjach przyszedł czas na oficjalne podsumowania i wręczenie pucharów. Organizatorzy z MOSiR Częstochowa wręczyli pamiątkowe medale i statuetki dla najlepszych. Statuetka dla MVP całych rozgrywek powędrowała w ręce Rafała Czerwika z mistrzowskiej ekipy Galeria Jurajska Team. Podkreślić należy też zaangażowanie sędziego Zbigniewa Warmuza, który również mimo upływu lat sędziował większość meczów ligowych.

Plejada gwiazd przed wejściem na trybuny Włókniarza Częstochowa

Dawid Wygas
Częstochowa

Przed główną bramą stadionu stanęła Galeria Sław. Tak Włókniarz Częstochowa postanowił uhonorować zawodników, którzy budowali potęgę „Biało-Zielonych". Ale wystawa to nie wszystko. Władze klubu zapowiadają walkę o modernizację wysłużonego obiektu.

Galeria Sław to ekspozycja wielkoformatowych fotografii, na których uwieczniono najważniejsze postaci w dziejach częstochowskiego żużla.

Na zdjęciach wyeksponowanych przed główną bramą znaleźli się absolutni ulubieńcy lokalnej publiczności: Waldemar Miechowski, Marian Kaznowski, Stefan Kwoczała, Bronisław Idzikowski, Stanisław Rurarz, Marek Cieślak, Andrzej Jurczyński, Józef Jarmuła, Józef Kafel, Sławomir Drabik, Joe Screen, Sebastian Ułamek oraz Rune Holta. W inauguracji wystawy wzięli udział m.in. Stanisław Rurarz, Józef Kafel oraz Sebastian Ułamek, dwukrotny drużynowy mistrz Polski w barwach Włókniarza (1996, 2003).

- Bardzo się cieszę, że coś takiego powstało obok naszego pięknego stadionu - mówi Sebastian Ułamek. - Obecność w tym gronie to wielki zaszczyt. Nieskromnie powiem, że chyba zasłużyłem na to miejsce tymi dwoma złotymi medalami. Do dziś oglądam powtórki biegów z 1996 i 2003 roku. Wyścig decydujący o mistrzostwie i , jak to powiedział komentujący spotkanie z 2003 roku Paweł Wójcik , „Sebastian Ułamek - ależ piękny comeback do rodzinnego miasta"... To wciąż wywołuje we mnie dreszcze.

Znaczna część fotografii, które możemy podziwiać przed stadionem, to dzieła Ireneusza Romanka, fotografa związanego z częstochowskim żużlem od ponad 40 lat. Uwagę przykuwa zwłaszcza legendarny kadr ze Sławomirem Drabikiem w roli głównej, zrobiony z perspektywy samego toru.

- Geneza tego zdjęcia jest bardzo ciekawa - wspomina Romanek. - Sławek Drabik, startując w Anglii, zobaczył w magazynie „Speedway Star" zdjęcie, które Mike Patrick zrobił Hansowi Nielsenowi. Zapytał mnie, czy potrafiłbym zrobić coś podobnego. W kwietniu 1992 roku zorganizowaliśmy małą sesję. Położyłem się na torze, a Sławek przejeżdżał obok mnie na jednym kole. Wykonałem pięć klatek, z czego jedna przeszła do historii. Śmiem twierdzić, że nikt w Polsce nie miał wtedy takiej fotografii.

DAWID WYGAS

Jurczyński, Cieślak, Rurarz i inni. Historie gwiazd częstochowskiego żużla

Jak dodaje fotograf, analogowe klisze z lat 80. i 90. dostały niedawno „drugie życie" dzięki procesowi skanowania. Teraz mogą cieszyć oko młodszych pokoleń kibiców.

Choć uroczystość przebiegła w radosnej atmosferze, wywołała również refleksję na temat tego, jak w Częstochowie żegna się sportowców kończących profesjonalne starty. Ułamek nie ukrywa, że brakuje mu przysłowiowej kropki nad „i".

- Mój koniec kariery był, jaki był. Przyszła pandemia, zapadły pewne decyzje i nie pociągnąłem tego dalej. Zawsze marzyłem o oficjalnym pożegnaniu, o turnieju zorganizowanym przez klub, w którym spędziłem tyle lat. Widziałem, jak pięknie w Zielonej Górze pożegnano Piotra Protasiewicza czy Grzegorza Walaska. U nas były zapytania od kibiców, ale nic oficjalnego się nie wydarzyło. Bardzo mi takiego akcentu brakuje - przyznaje otwarcie legenda Włókniarza.

Wystawa przed stadionem to element szerszej strategii zarządu klubu, który chce zadbać o wizerunek i infrastrukturę obiektu. Prezes Jakub Michalski podkreśla, że choć wynik sportowy zawsze będzie na pierwszym miejscu, estetyka i komfort kibiców są równie istotne.

- Ząb czasu mocno nadgryzł nasz obiekt, od ostatniego dużego remontu minęło już 20 lat- mówi prezes Michalski.

Władze Włókniarza prowadzą zaawansowane rozmowy z Urzędem Miasta. Jak zdradza prezes klubu, trwają już działania zmierzające do ogłoszenia przetargu na poważniejsze inwestycje, z nowym oświetleniem stadionu włącznie. ©℗

eprasa.pl 95dab9294b

PIOTR CIASTEK

PIOTR CIASTEK

Żelazne rumaki niczym husaria

Piotr Ciastek
Częstochowa

W dniach 18-19 kwietnia na Jasnej Górze odbył się XXIII Motocyklowy Zlot Gwiaździsty im. ks. Ułana Zdzisława Peszkowskiego. To jedno z najbardziej rozpoznawalnych wydarzeń w środowisku motocyklistów, mające charakter pielgrzymkowy i patriotyczny.

W sobotę motocykliści zgromadzili się przed pomnikiem kpt. Stanisława Sojczyńskiego „Warszyca", gdzie oddali cześć Żołnierzom Niezłomnym. Następnie w auli św. Jana Pawła II na Jasnej Górze odbyło się spotkanie z abp. Markiem Jędraszewskim, metropolitą krakowskim seniorem. W programie był koncert o charakterze patriotyczno-historycznym. Wieczorem motocykliści wzięli udział w Apelu Jasnogórskim.

W niedzielę rano zebrali się na Przeprośnej Górce, skąd wyruszyła parada motocyklowa na Jasną Górę. Przejazd jest m.in. znakiem rozpoczęcia sezonu. W tym roku pogoda dopisała i dopisali też motocykliści. W kulminacyjnym momencie zajmowali podjasnogórskie błonia, aleję Sienkiewicza i początek alei NMP.

O jedenastej na jasnogórskim Szczycie odprawiona została msza św. której przewodniczył przewodnictwem ab Marek Jędraszewski. – Brońcie krzyża. Powinien on płonąć miłością w ludzkich sercach, a nie inaczej – apelował w czasie homilii.

Przed poświęceniem motocykli zwrócił się do uczestników zlotu: – Wasze żelazne rumaki nasuwają wspomnienia historyczne odnoszące się najpierw do naszej husarii, ale także do tych niezłomnych konfederatów barskich, którzy w 1768 r. podjęli, także tu na Jasnej Górze, nierówną walkę o suwerenność Polski chylącej się wtedy ku upadkowi.

W ramach zlotu przypominana jest również idea Rajdów Katyńskich. Jednym z najważniejszych wydarzeń tego cyklu pozostaje 26 Międzynarodowy Motocyklowy Rajd Katyński, zaplanowany na sierpień, szlakiem Armii Andersa we Włoszech.

PIOTR CIASTEK

PIOTR CIASTEK

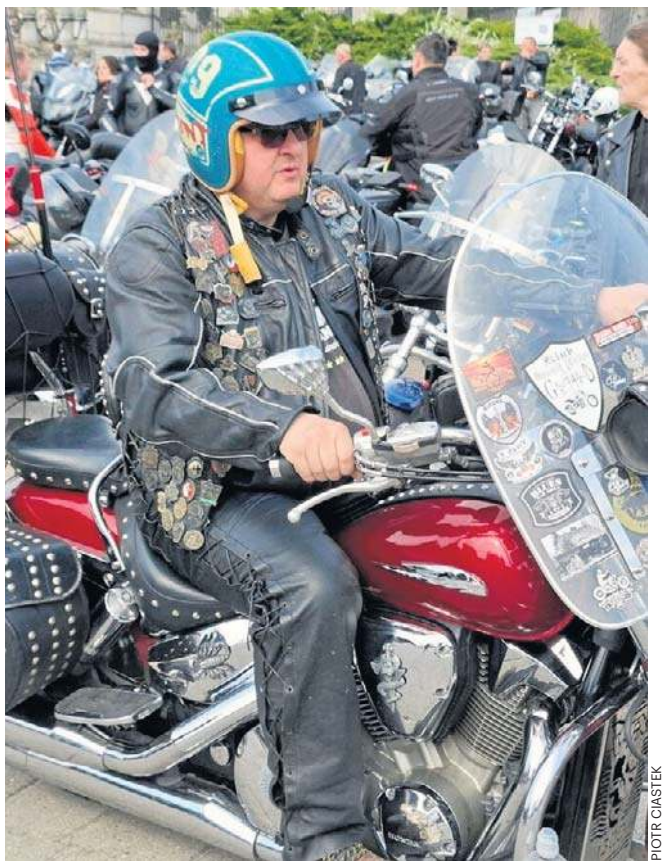

PIOTR CIASTEK

PIOTR CIASTEK

eprasa.pl 95dab9294b

Piątek
24.04.2026
WYD. 4
Rybnik

DZIENNIK ZACHODNI

NT
nasz tygodnik

www.naszemiasto.pl
NR 17

LIGOTA TWORKOWSKA

Jest taka miejscowość na Google Maps, której nie ma

Ligota Tworkowska to wioska widmo. Oprowadził nas po niej Gerard Drobny, ostatni sołtys **str. 7**

FOT. IRENEUSZ STAJER

JASTRZĘBIE-ZDRÓJ

Sprawca prowadził po narkotyku. Ofiarą 31-latka

Izabela wracała z kolacji walentynkowej. 33-letni kierujący zażył narkotyk **str. 4**

FOT. POLICJA JASTRZĘBIE-ZDRÓJ

RYBNIK

Modernizacja Edukatorium „Juliusz”. Upamiętnią dr. Juliusza Rogera **str. 2**

JASTRZĘBIE-ZDRÓJ

Związkowcy z JSW piszą do premiera i prezydenta. „Nasze zobowiązanie zostało wdrożone natychmiast” **str. 3**

REKLAMA
0011491604

eprasa.pl 95dab9294b

KRÓTKO

RYBNIK

Nielegalny hazard w Boguszowicach

Policjanci z Wydziału do Walki z Przestępczością Gospodarczą wewnątrz lokalu na osiedlu w Boguszowicach znaleźli działające bez zezwolenia 3 automaty, które zostały zabezpieczone. - Śledczy zatrzymali 21-letnią kobietę poszukiwaną do odbycia kary w Areszcie Śledczym w Katowicach. Miała przy sobie środki odurzające. Ujęli także 39-latka poszukiwanego do ustalenia miejsca pobytu oraz 33-letniego mieszkańca Rybnika, który miał przy sobie środki psychoaktywne - wylicza rybnicka komenda. Policjanci przeszukali samochody zaparkowane nieopodal lokalu oraz miejsce zamieszkania jednego z podejrzanych, gdzie zatrzymali 39-letnią Rybniczankę, która również miała przy sobie środki odurzające. IS

FOT. KMP RYBNIK

CZERWIONKA-LESZCZYNY

Żyli z... kradzieży butli gazowych

W ostatnich miesiącach na terenie powiatu rybnickiego doszło do kradzieży z włamaniem do wiat przy sklepach. Sprawcy kradli butle gazowe. Policjanci ustalili, że związek z przestępczym procederem ma dwóch mężczyzn w wieku 27 i 39-lat. Mundurowi zebrali dowody potwierdzające, że osoby te mają na swoim koncie pięć włamań i kradzieży butli gazowych między innymi w Szczejkowicach i Czerwionce - Leszczynach. Ich łupem padło łącznie kilkadziesiąt butli z gazem. Z przestępczej działalności rabusie uczynili sobie stałe źródło dochodu. Ponadto w sklepie przy ul. 3 Maja w Czerwionce – Leszczynach dopuścili się kradzieży rozbójniczej. Działali w warunkach recydywy. Sąd w Rybniku posłał obu panów na trzy miesiąc do aresztu śledczego. Grozi im do 15 lat więzienia. IS

JASTRZĘBIE-ZDRÓJ

Pijany ojciec i dwoje małych dzieci

20 kwietnia ok. godz. 20:20, dyżurny komendy policji skierował patrol do jednego z mieszkań na osiedlu Barbara, gdzie według zgłoszenia nietrzeźwy mężczyzna opiekuje się dziećmi. Stróże prawa zastali w lokum 39-latka i dwójkę dzieci w wieku 1,5 oraz 4-lat. Ojciec maluchów wydmuchał na alkomacie 1,5 promila. Dziećmi zaopiekowali się członkowie rodziny, którzy przyjechali na miejsce. O całej sytuacji zostanie powiadomiony sąd rodzinny, który sprawdzi sytuację rodziny. Mężczyźnie grozi do 5 lat więzienia za narażenie dzieci na bezpośrednie niebezpieczeństwo utraty życia bądź zdrowia. IS

Rusza modernizacja „Juliusza". Chcą przywrócić gmachowi dawny potencjał

Ireneusz Stajer
Rybnik

Zabytkowy budynek „Juliusz" dawnego Szpitala Miejskiego nr 1 im. J. Rogera zostanie wyremontowany. Rogerium stanie się uzupełnieniem istniejącego już Edukatorium.

FOT. UM RYBNIK

We wtorek została podpisana umowa na modernizację zabytkowego budynku „Juliusz", byłego szpitala nr 1

We wtorek została podpisana umowa na modernizację zabytkowego budynku „Juliusz" byłego Szpitala Miejskiego im. Juliusza Rogera. Do przetargu zgłosiło się 8 firm, za najkorzystniejszą uznano propozycję TEXOM SA. z Krakowa. Wartość oferty wynosi 26 900 713,17 zł brutto i mieści się w budżecie zabezpieczonym na realizację inwestycji.

- Remont budynku Juliusza to dla Rybnika coś więcej niż inwestycja w infrastrukturę – to inwestycja w naszą tożsamość i przyszłość. Przywracamy temu miejscu dawny blask, jednocześnie nadając mu nowe funkcje, które będą służyć mieszkańcom przez kolejne pokolenia. To ważne, bo pokazuje, że potrafimy łączyć szacunek do historii z nowoczesnym rozwojem miasta - mówił Piotr Kuczera, prezydent Rybnika.

Prace powinny zakończyć się w drugim kwartale 2028 roku. Remont obejmuje kompleksową modernizację budynku „Juliusz", wchodzącego w skład zabudowy dawnego Szpitala Miejskiego nr 1. Zakres robót zakłada zarówno rozbudowę i przebudowę obiektu, jak i zmianę jego sposobu użytkowania.

- Wystawa będzie hołdem dla Juliusz Rogera. Będzie odnosić się do jego pasji przyrodniczych i będzie refleksją, dotyczącą zmiany, która w świecie przyrody na Górnym Śląsku zaszła od czasów przedprzemysłowych do postindustrii - mówi Aleksandra Matuszczyk dyrektorka Muzeum w Rybniku. Inwestycja obejmuje również zagospodarowanie terenu tzw. „kwartału Juliusz", położonego pomiędzy ulicami: 3 Maja, Miejską, Klasztorną oraz zieleńcem „Bukówka".

Powierzchnia zabudowy modernizowanego obiektu wynosi 922 m kw, natomiast całkowita powierzchnia terenu objętego inwestycją to około 9,55 tys. m kw.

- Podpisanie umowy na przebudowę Edukatorium Juliusz w Rybniku to ważny krok w kierunku przywrócenia temu miejscu jego pełnego potencjału - z poszanowaniem historii i w nowoczesnym standardzie. Przed nami ambitne, dwuletnie przedsięwzięcie obejmujące kompleksową modernizację obiektu, w tym wzmocnienie konstrukcji, prace instalacyjne i dostosowanie do aktualnych wymogów bezpieczeństwa. Szczególną uwagę poświęcimy części zabytkowej, przywracając jej dawny blask pod nadzorem konserwatorskim - zaznacza Karol Paśniewski dyrektor oddziału w Krakowie firmy TEXOM SA.

Kompleks byłego szpitala zwany „Juliuszem", powstał na przełomie XIX/XX w. Znajduje się w rejestrze zabytków.

ZDJĘCIE TYGODNIA

FOT. FB UM RYBNIK

Za nami tegoroczne FINEness International Art Festival w rybnickiej Zabytkowej Kopalni Ignacy. To międzynarodowe święto sztuki, które od kilku lat przyciąga do Rybnika twórców i publiczność z całego świata. Festiwal jest przestrzenią, w której sztuka spotyka się z industrialnym dziedzictwem, a dawne wnętrza Kopalni Ignacy ożywają dzięki malarstwu, rzeźbie, fotografii, instalacjom i performansom. IV edycja, zatytułowana „Echo Formy", przyniosła nową opowieść o rezonansie między strukturą a emocją, między historią a współczesnością. Sercem festiwalu pozostaje międzynarodowy konkurs akwarelowy. Oprac. IS

NT nasz tygodnik

REDAKTOR PROWADZĄCY: **Ireneusz Stajer;** REDAKTOR NACZELNY Dziennika Zachodniego: **Marcin Zasada.** BIURO OGŁOSZEŃ: **tel. 32 420 73 74;** PRENUMERATA: **tel. 32 5550205;**
DRUK: **Polska Press Oddział Poligrafia, 41-203 Sosnowiec Milowice, ul. Baczyńskiego 25a.** WYDAWCA **Polska Press Sp. z o.o. ul. Domaniewska 45, 02-672 Warszawa, tel. 22 201 44 00, fax: 22 201 44 10.**
PREZES ZARZĄDU POLSKA PRESS GRUPY **Zenon Nowak.** PREZES MAKROREGIONU **Aneta Sarga-Burtan.** PROJEKT GRAFICZNY **Tomasz Bocheński**

POLSKA PRESS GRUPA

©℗ - umieszczenie takich dwóch znaków przy Artykule, w szczególności przy Aktualnym Artykule, oznacza możliwość jego dalszego rozpowszechniania tylko i wyłącznie po uiszczeniu opłaty zgodnie z cennikiem zamieszczonym na stronie www.polskatimes.pl/tresci i w zgodzie z postanowieniami niniejszego regulaminu.

eprasa.pl 95dab9294b

FOT. JSW DAWID LACH

„Minęły 2 miesiące od porozumienia, w którym załoga zgodziła się na zawieszenie części wynagrodzeń"

GÓRNICTWO PARLAMENT ROZPOCZĄŁ PRACE PRZY WAŻNEJ USTAWIE

Związkowcy JSW piszą do Tuska i Nawrockiego

Arkadiusz Biernat
Jastrzębie-Zdrój

Domagamy się natychmiastowych działań i realizacji zobowiązań - zwrócili się związkowcy JSW do premiera i prezydenta. W liście podkreślili trudną sytuację górniczego giganta ze Śląska.

Tymczasem w Sejmie wiceminister MAP Grzegorz Wrona zwrócił uwagę na prace przy ważnej ustawie. - To prawo zapewni realne wsparcie finansowe firmom ważnym dla naszego bezpieczeństwa jak JSW - mówił.

Reprezentatywne związki zawodowe Jastrzębskiej Spółki Węglowej w liście otwartym do prezydenta Karola Nawrockiego i premiera Donalda Tuska zwracają uwagę na bardzo trudną sytuację JSW. Przypominają, że minęły dwa miesiące od porozumienia, w którym załoga zgodziła się na zawieszenie części wynagrodzeń, aby ratować górniczego giganta, zarząd JSW i Ministerstwo Aktywów Państwowych zobowiązały się do zorganizowania dla spółki finansowania w wysokości 3 mld zł.

- Nasze zobowiązanie zostało wdrożone natychmiast. Pracownicy ponieśli koszt od razu. Natomiast obietnica zorganizowania wspomnianego finansowania nie została wykonana — minął 31 marca 2026 r., czyli data wyraźnie określona w podpisanym Porozumieniu Wykonawczym. Ten termin nie został wyznaczony przez stronę społeczną. Wyznaczyli go sobie sami rządzący i nadzorujący ten proces. I sami go nie dotrzymali - czytamy w liście związkowców.

Wskazali, że jedynym podjętym działaniem ze strony zarządu jest sprzedaż majątku JSW. - To nie jest żaden plan ratunkowy. To wyprzedaż sreber rodowych, niemająca nic wspólnego z zarządzaniem na miarę XXI wieku. Zarząd i Ministerstwo koncentrują się dziś nie na tym, jak odbudować zdolność produkcyjną, efektywność i przyszłość spółki, ale na tym, jak ma ona „przeżyć" z miesiąca na miesiąc - czytamy dalej. Zwracają uwagę, że dotąd nie udało się zakończyć konkursów na prezesa i członków zarządu JSW. Ich zdaniem wokół spółki jest wiele gier politycznych, a za mało działań zmierzających do poprawy sytuacji strategicznej spółki.

Domagają się natychmiastowych działań: zapewnienia JSW realnego finansowania płynnościowego i pomostowego w skali odpowiadającej publicznie deklarowanym potrzebom spółki; publicznego przedstawienia harmonogramu działań ratunkowych, wraz ze wskazaniem źródeł finansowania, terminów oraz osób odpowiedzialnych za ich realizację; natychmiastowego wdrożenia instrumentów osłonowych dla pracowników JSW wynikających z zapowiadanych rozwiązań rządowych dla sektora węgla koksującego; zakończenia politycznych targów kadrowych wokół JSW oraz powoływania do władz spółki osób według klucza kompetencyjnego, a nie partyjnego; jednoznacznego odrzucenia scenariuszy prowadzących do sanacji lub upadłości JSW, jeżeli miałyby one służyć obejściu zobowiązań wobec pracowników i dalszej wyprzedaży strategicznych aktywów.

Wejście w życie ustawy zapewni wsparcie finansowe firmom ważnym dla naszego bezpieczeństwa, które są w reorganizacji

W Sejmie wiceminister Grzegorz Wrona odniósł się do aktualnej sytuacji wokół planu naprawczego dla JSW. Przypomniał, że 16 kwietnia parlament rozpoczął prace nad zmianą ustawy, aby wesprzeć górniczego giganta przez ARP.

- Wejście w życie tej ustawy pozwoli zapewnić realne wsparcie finansowe firmom ważnym dla naszego bezpieczeństwa które są w procesie reorganizacji, w tym m. in. JSW. To niezwykle ważna ustawa, co uzmysławiają nam ostatnie napięcia geopolityczne i zamieszanie na rynkach energii - przekazał wiceminister Grzegorz Wrona.

Więcej na stronie: www.dziennikzachodni.pl

55. lat odkrywania przeszłości

Oprac. Ireneusz Stajer
Wodzisław Śląski

Powstało dzięki inicjatywie wodzisławian i do dziś jest miejscem, w którym odkrywana jest historia mieszkańców. Muzeum obchodzi w tym roku 55. rok swojego istnienia.

Choć samo muzeum powstało w 1971 roku, troska o dziedzictwo ziemi wodzisławskiej sięga znacznie wcześniej. Już w latach 60. XX wieku Towarzystwo Miłośników Ziemi Wodzisławskiej rozpoczęło intensywne działania na rzecz gromadzenia pamiątek i zabytków dokumentujących historię regionu. Dzięki ich zaangażowaniu powstała Izba Regionalna, która stała się zalążkiem przyszłej placówki muzealnej.

- Kluczową rolę w utworzeniu Muzeum odegrały badania archeologiczne prowadzone w latach 1966-1970 na grodzisku Golęszyców w Lubomi, jednym z najcenniejszych stanowisk wczesnośredniowiecznych w Polsce. Pracami kierował Jerzy Szydłowski z Muzeum Górnośląskiego w Bytomiu. Równolegle prowadzono badania na terenie wodzisławskiego Starego Miasta, gdzie odkryto ślady średniowiecznego osadnictwa - przypomina wodzisławskie muzeum.

Rosnąca liczba cennych znalezisk oraz zbiorów regionalnych wymagała odpowiednich warunków przechowywania i opracowania. W odpowiedzi na tę potrzebę, decyzją władz powiatowych oraz Ministerstwa Kultury i Sztuki, powołano do życia Muzeum.

Uroczyste otwarcie placówki odbyło się 3 czerwca 1971 roku w zabytkowym Pałac Dietrichsteinów, gdzie Muzeum funkcjonuje do dziś. Wydarzenie towarzyszyło Ogólnopolskiej Konferencji Konserwatorów Archeologicznych. Już na początku działalności przygotowano bogatą ekspozycję obejmującą archeologię, historię, średniowiecze oraz numizmatykę. Na tę okazję powstał także pamiątkowy medal autorstwa Paweł Sznela.

Pierwszym dyrektorem Muzeum został archeolog Werner Pierzyna, który był nim do 1989 r. Następnie funkcję objęła Barbara Kordowska, która kierowała placówką przez 10 lat, a po niej przez kolejne 7 lat dyrektorem był Paweł Porwoł. Najdłużej placówką kieruje Sławomir Kulpa, nieprzerwanie od 2008 roku. - Kiedy zaczynałem pracę w Muzeum jako młody archeolog, nie przypuszczałem, że stanie się ono tak ważną częścią mojego życia. Przez te lata miałem ogromny przywilej uczestniczyć w odkrywaniu historii Wodzisławia Śląskiego, często tej zapomnianej, ukrytej pod ziemią lub w archiwach. Każde znalezisko, każdy dokument to kolejny fragment opowieści o naszych mieszkańcach i ich codzienności.mówi Sławomir Kulpa.

FOT. KMP ŻORY

ŻORY

Kolizje pijanej 49-letniej taksówkarki

Do zdarzenia doszło na ul. Szerokiej w strefie zamieszkania, gdzie piesi mają pierwszeństwo, a kierujących obowiązuje szczególna ostrożność i ograniczenie prędkości do 20 km/h. Kierująca taksówką marki Skoda 49-latka uderzyła w zaparkowanego Peugeota. Siła uderzenia spowodowała uszkodzenie stojącego obok Volvo. Następnie, jadąc ul. Garncarską uszkodziła Opla. Dalszej jej eskapadzie zapobiegli świadkowie, którzy odebrali kobiecie kluczyki. Wydmuchała na policyjnym alkomacie ponad 2 promile. Tłumaczyła swój stan wcześniejszą kłótnią z partnerem. Mundurowi zatrzymali jej prawo jazdy. IS

eprasa.pl 95dab9294b

KONTROWERSJE W KRWI 33-LETNIEGO SPRAWCY WYKRYTO MARIHUANĘ

W koszmarnym wypadku zginęła młoda matka dwójki dzieci

Ireneusz Stajer
Jastrzębie-Zdrój

Walentynkowa kolacja, która miała być radosnym świętowaniem miłości, zakończyła się niewyobrażalną tragedią na drodze . 31-letnia Izabela Kania zginęła w koszmarnym wypadku, osierocając dwoje dzieci, gdy rozpędzone audi uderzyło w drzewo i latarnię. Choć w krwi sprawcy wykryto marihuanę, a rodzina na własną rękę odnalazła w rozbitym aucie podejrzane substancje, mężczyzna wciąż przebywa na wolności.

- Kierujący samochodem osobowym 33-latek, według wstępnych ustaleń policji, nie dostosował prędkości do warunków na drodze, stracił panowanie nad pojazdem, który uderzył w drzewo, a następnie także w latarnię. Mężczyzna z obrażeniami nóg i miednicy trafił do szpitala. Niestety nie udało się uratować życia 31-letniej pasażerki – przekazała jastrzębska komenda.

Do tragedii doszło o godz. 19.35. Para wracała z kolacji walentynkowej w Żorach. Jak widać na zdjęciach z audi nie zostało wiele. Siła uderzenia była tak duża, że karoseria wgniotła się na kilkadziesiąt centymetrów. - O zdarzeniu powiadomił mnie sprawca. Nagrał się na Messengerze. Powiedział, że mieli wypadek, Iza jest nieprzytomna, ale oddycha. Przekazał, gdzie jest samochód. Od razu tam pojechałam – mówi Patrycja Kania, siostra zmarłej Izabeli.

Jak dotarła na miejsce, siostra i sprawca byli w karetkach. Auto całkowicie rozbite. Pani Patrycja chciała się dowiedzieć, w jakim stanie jest Iza, ale – jak mówi – nikt nie chciał udzielić jej informacji. - Pytałam strażaków i policjantów, co z moją siostrą. Nie dostałam żadnej odpowiedzi. Mundurowi spisali tylko moje dane. Nie udzielono również żadnych informacji naszej mamie, która mieszka na Kaszubach i mogła skontaktować się w tej sprawie jedynie telefonicznie – zaznacza Patrycja Kania.

Jak podkreśla, na miejscu wypadku znalazła fiolkę ze sterydem, którego zażywanie mogło negatywnie wpłynąć na prowadzenie auta. - Służby przegapiły buteleczkę – wskazuje siostra zmarłej. Na zdarzenie wpływ miały także warunki atmosferyczne. Zaczął sypać śnieg, było ślisko. Samochód poruszał się krętą drogą między domami jednorodzinnymi. Audi wpadło w poślizg, kierowca próbował z niego wyjść, ale nieskutecznie. Śp. Izabela jako pasażerka odebrała większość siły uderzenia.

- Reanimacja na miejscu wypadku trwała 40 minut. W jastrzębskim szpitalu Iza była reanimowana cztery razy, niestety zmarła – opowiada Patrycja Kania. Kobieta doznała koszmarnych obrażeń wewnętrznych; miała zmiażdżoną śledzionę, wątrobę, płuco, nerki. Doznała rozległego urazu mózgu oraz złamań miednicy, kręgosłupa i żeber. Sprawca trafił do tego samego szpitalu z dość poważnymi obrażeniami, ale nie zagrażającymi życiu. Jak informuje policja, miał złamaną miednicę oraz w kilku miejscach nogę.

- Warunki pogodowe rzeczywiście były ciężkie. Kierowca stracił panowanie nad samochodem, najprawdopodobniej z powodu niedostosowania prędkości. Według świadków i wstępnej oceny policjantów mężczyzna jechał za szybko. Pobrano od niego krew na obecność alkoholu bądź środków odurzających. Wnioskowaliśmy o areszt tymczasowy dla sprawcy, niestety nie został on zastosowany – mówi asp. sztab. Halina Semik, oficer prasowa policji w Jastrzębiu.

Badanie materiału biologicznego wykazało u sprawcy obecność marihuany. W stężeniu odpowiadającemu stanowi nietrzeźwości

Odniosła się także do uwag siostry zmarłej. - Nie udzielono informacji telefonicznej, bo drogą tą nie można zweryfikować rozmówcy. Osoba musi przyjechać osobiście – przekazuje rzeczniczka i dodaje, że policja powinna udzielić informacji najbliższym członkom rodziny, a taką jest przecież siostra ofiary tragedii. Policjantka dodaje, że funkcjonariusz nie powiedział pani Patrycji o stanie zdrowia siostry, bo nie jest lekarzem czy ratownikiem medycznym. Miał natomiast poinformować, że 31-latka została wyciągnięta z samochodu przez strażaków i przeniesiona do karetki, gdzie trwały działania medyczne. I to już samo powinno wskazywać, że żyje.

Patrycja Kania oraz druga z sióstr Klaudia Korycka obawiają się, że sprawcę wypadku może nie ponieść zasłużonej kary. - Oczekujemy sprawiedliwości. Żeby poniósł karę adekwatną do tego co zrobił. Z wielu postów, które pojawiły się w internecie wynika, że nagminnie jeździł za szybko i jakoś mu to uchodziło... – mówią.

Prokurator rejonowy w Jastrzębiu-Zdroju Jacek Rzeszowski podkreśla, że prokurator referent chciał zatrzymać 33-latka w areszcie śledczym. Sąd zastosował jednak inne środki zapobiegawcze w postaci dozoru policyjnego i 10 tysięcy złotych poręczenia majątkowego. Oznacza to, że sprawca. co jakiś czas musi meldować się w siedzibie policji.

- Jedynym argumentem przemawiającym za zastosowaniem aresztu tymczasowego na poparcie naszego wniosku była grożąca podejrzanemu surowa kara: od 5 do 20 lat pozbawienia wolności. Natomiast nie istniały argumenty dotyczące ewentualnego utrudniania postępowania. Sąd wziął jeszcze pod uwagę, że po wypadku sprawca leczył się w szpitalu. Miał nogę w śrubach i chodził o kulach, więc ogólnie rzecz biorąc podstawa prawna co do tymczasowego aresztu nie była najmocniejsza. Sąd zdecydował, żeby nie stosować tego środka. Mężczyzna wpłacił poręczenie majątkowe – wyjaśnia prokurator Rzeszowski.

Badanie materiału biologicznego wykazało w krwi sprawcy obecność marihuany. - W stężeniu odpowiadającemu stanowi nietrzeźwości. Prowadził zatem pod wpływem środka odurzającego, stąd zagrożenie wysoką karą – zaznacza prokurator rejonowy.

Mężczyzna nie był dotąd karany. Nigdy wcześniej nie stracił prawa jazdy, choć po mieście krążyły takie pogłoski.

- Nie twierdzę, że nie był karany mandatami za wykroczenia drogowe – mówi Jacek Rzeszowski. Uprawnienia zatrzymano podejrzanemu dopiero po wypadku i wyjściu ze szpitala – 23 marca.

- Policja nie znalazła w samochodzie żadnych środków odurzających. Jeśli prawdą jest informacja, że to siostra zmarłej znalazła w samochodzie ampułkę z substancją, to policja się nie popisała. Powołamy biegłego do oceny, jaki wpływ na zachowanie kierowcy miał ten środek o nazwie Saturn Pharma, biorąc jeszcze pod uwagę to, że mężczyzna był też pod wpływem marihuany - przekazuje szef prokuratury i dodaje, że sprawiedliwość stanie się, gdy sprawca usłyszy wyrok.

Mężczyzna usłyszał zarzut z art. 177 par. 2 Kodeksu karnego z w związku z art. 178 par. 1 A punkt 2 kk i art. 178 A par 1 kk przy zastosowaniu art. 11 par. 2 kk spowodowania wypadku drogowego ze skutkiem śmiertelnym, znajdując się pod wpływem środka odurzającego. Reprezentująca rodzinę zmarłej Izabeli, Kancelaria Prawna Advida twierdzi, że postępowanie jest prowadzone zgodnie z procedurami, standardami policji i prokuratury.

- Jedyne zaniedbanie polegało na tym, że na miejscu pozostała tablica rejestracyjna samochodu. Myślę, że zawiniła z nią pomoc drogowa. Czy policja powinna była szukać ewentualnie rozsypanych resztek z auta? Musieliby mieć już wtedy podejrzenia (fiolka z substancją), że ten człowiek prowadził w stanie wskazującym na spożycie jakichś środków. Te zrodziły się później. Zobaczymy, co nam jeszcze pokaże prokuratura... powiedział nam Sławomir Suchanek z Kancelarii ADVIVA.

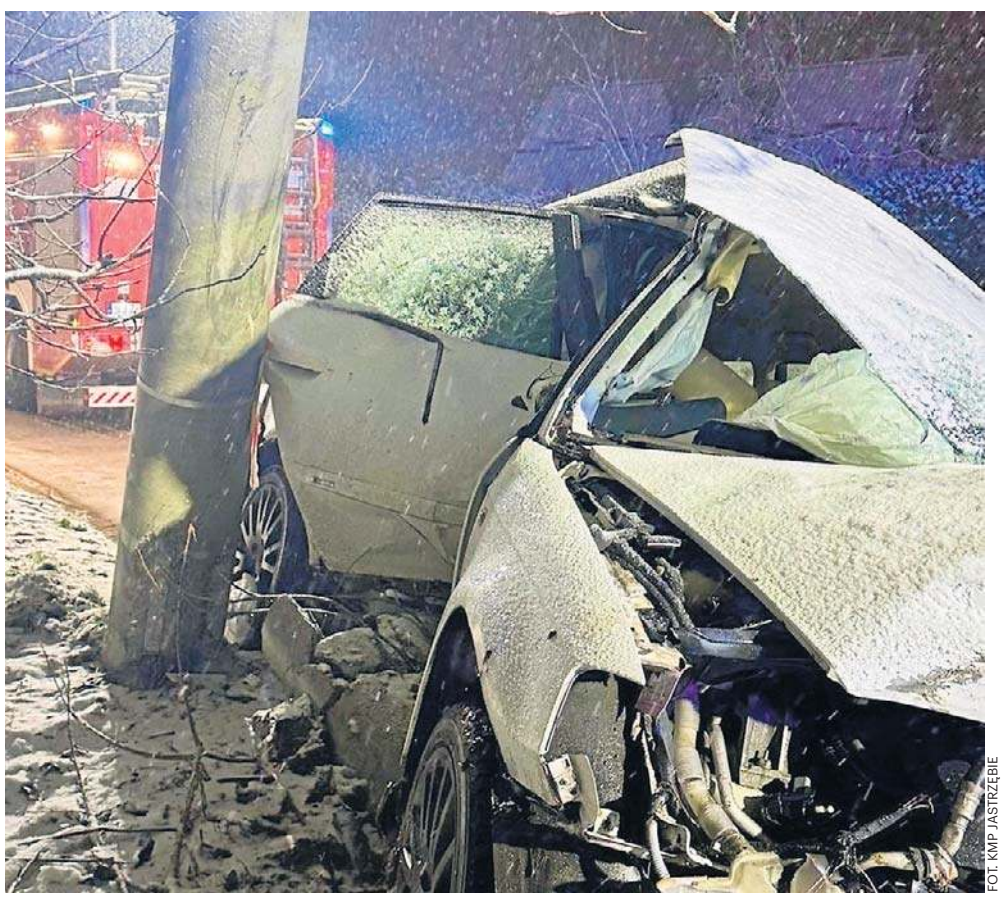

FOT. KMP JASTRZĘBIE

Audi, którym podróżowała jako pasażerka Izabela Kania, rozbiło się o latarnię

FOT. ARCHIWUM

Izabela wracała z kolacji walentynkowej

eprasa.pl 95dab9294b

KRÓTKO

RADLIN

Zderzenie opla z ciągnikiem

Policjanci wyjaśniają okoliczności i przyczynę zdarzenia drogowego, do którego doszło na ul. Chrobrego. - Mundurowi ustalili, że kierujący ciągnikiem rolniczym, 16-letni mieszkaniec Wodzisławia Śl. skręcał w lewo. W tym samym momencie jadąca za nim Oplem 37-letnia wodzisławianka wyprzedzała ciągnik i uderzyła w umieszczoną z przodu pojazdu na widłach belę siana. Zjechała na lewe pobocze, uderzając autem w słup energetyczny - informuje wodzisławska komenda. Policjanci wezwali karetkę pogotowia z uwagi na ciążę kierującej Oplem. Kobieta została zabrana do szpitala na diagnostykę. Uczestnicy zdarzenia byli trzeźwi, posiadali uprawnienia do kierowania pojazdami. W sprawie zostały wszczęte czynności wyjaśniające. IS

JASTRZĘBIE-ZDRÓJ

81-letni pirat drogowy

W sobotę, około godz. 10:10, drogówka mierzyła prędkość pojazdów na ulicy Pszczyńskiej, w terenie zabudowanym. W pewnym momencie policjanci zatrzymali do kontroli 81-letniego mieszkańca powiatu cieszyńskiego, kierującego Hondą, który jechał z prędkością 104 km/h. Ze względu na przekroczenie dozwolonej prędkości o 54 km/h w terenie zabudowanym, zgodnie z przepisami, stracił on prawo jazdy na trzy miesiące. Za wykroczenie został także ukarany mandatem w wysokości 1500 złotych oraz 13 punktami karnymi. IS

ZWONOWICE

Czołówka rowerzystek

Do tego niecodziennego zdarzenia doszło w niedzielę na drodze rowerowej. Z ustaleń policjantów z rybnickiej drogówki wynika, że 61-kierująca rowerem jechała leśnym duktem w kierunku ulicy Sumińskiej. Podczas wymijania na nieutwardzonej, piaszczystej drodze straciła panowanie nad jednośladem i uderzyła w jadącą z naprzeciwka cyklistkę. W wyniku tego zdarzenia 40-letnia mieszkanka Rybnika z obrażeniami głowy została zabrana do szpitala. IS

Wycięli 388 drzew, posadzili 523

FOT. UM RYBNIK

Nasadzenia wykonała firma posiadająca doświadczenie w zagospodarowaniu terenów zielonych

Ireneusz Stajer
Rybnik

Na terenie miasta posadzono 523 nowych drzew. Inwestycję zrealizowała PGE Górnictwo i Energetyka Konwencjonalna S.A. Oddział Elektrownia Rybnik we współpracy z ratuszem.

Wydział Ekologii Urzędu Miasta Rybnika oficjalnie odebrał nowe nasadzenia drzew. Prace wykonała spółka PGE Górnictwo i Energetyka Konwencjonalna S.A. Oddział Elektrownia Rybnik. Zostały zrealizowane na terenach należących do miasta, zgodnie z zapisami porozumienia oraz wydanymi decyzjami administracyjnymi.

- Realizacja przedsięwzięcia była bezpośrednio związana z decyzjami prezydenta, na mocy których spółka uzyskała zezwolenie na usunięcie łącznie 388 drzew. Większość z nich rosła na wałach przeciwpowodziowych w rejonie ulic Rudzkiej i Podmiejskiej, a także w obrębie infrastruktury związanej z Zalewem Rybnickim. Drzewa te, ze względu na swoje położenie, mogły stanowić zagrożenie dla bezpieczeństwa przeciwpowodziowego miasta. Ich usunięcie było konieczne, aby ograniczyć ryzyko podtopień oraz zapewnić odpowiednią ochronę mieszkańców i infrastruktury - wyjaśnia urząd miasta.

Zgodnie z decyzjami administracyjnymi wydanymi przez Urząd Miasta, PGE GiEK S.A. Oddział Elektrownia Rybnik zobowiązała się do wykonania nasadzeń zastępczych na terenach udostępnionych przez ratusz. Posadzono łącznie 523 nowe drzewa na dwóch różnych obszarach - na terenach szkół i przedszkoli – 282, w pasach drogowych przy ulicach Strefowej, Lipowej, Łukowej i Śródmiejskiej – 241 drzew.

- Wśród posadzonych drzew znalazły się m.in. klony pospolite, lipy drobnolistne, wiśnie piłkowane, grusze drobnoowocowe, jarzęby (pospolity, szwedzki i mączny), wiązy górskie, brzozy, dęby szypułkowe, śliwy wiśniowe oraz graby pospolite. Nasadzenia zostały wykonane przez wyspecjalizowaną firmę posiadającą doświadczenie w zagospodarowaniu terenów zieleni. Wykorzystano wysokiej jakości materiał szkółkarski, część drzew osiąga ponad 4,5 metra wysokości, a obwody ich pni wynoszą około 20 centymetrów - wylicza magistrat.

Zaznacza, że nasadzenia wykonała firma, która posiada kwalifikacje i doświadczenie w zakresie zagospodarowania terenów zielenią. Wykonawca zapewnia trzyletni nadzór nad nowymi drzewami.

Rybnik zawsze stawiał na zieleń. Przed wojną nazywany był miastem skwerów i ogrodów (np. przy starostwie powiatowym). Po wojnie starano się utrzymać z lepszym lub gorszym skutkiem ten trend. Po transformacji ustrojowej działania działania te nabrały tempa - w granicach Rybnika powstawały kolejne tereny zielone. Jednym z nich są Rybnickie Błonia nad Rudą i stawem Paruszowiec.

Jak podaje Wikipedia, według raportu Obserwatorium Polityki Miejskiej Instytutu Rozwoju Miast i Regionów z 2020 Rybnik był miastem o 9 najwyższym udziale zieleni wśród polskich miast powyżej stu tysięcy mieszkańców. Wynosił on 60,7 proc. Na tak wysoki odsetek zieleni ma wpływ fakt, że północna część miasta znajduje się w obrębie Parku Krajobrazowego Cysterskie Kompozycje Krajobrazowe Rud Wielkich – w dzielnicy Ochojec lasy i inne tereny zadrzewione tworzą aż 83% powierzchni.

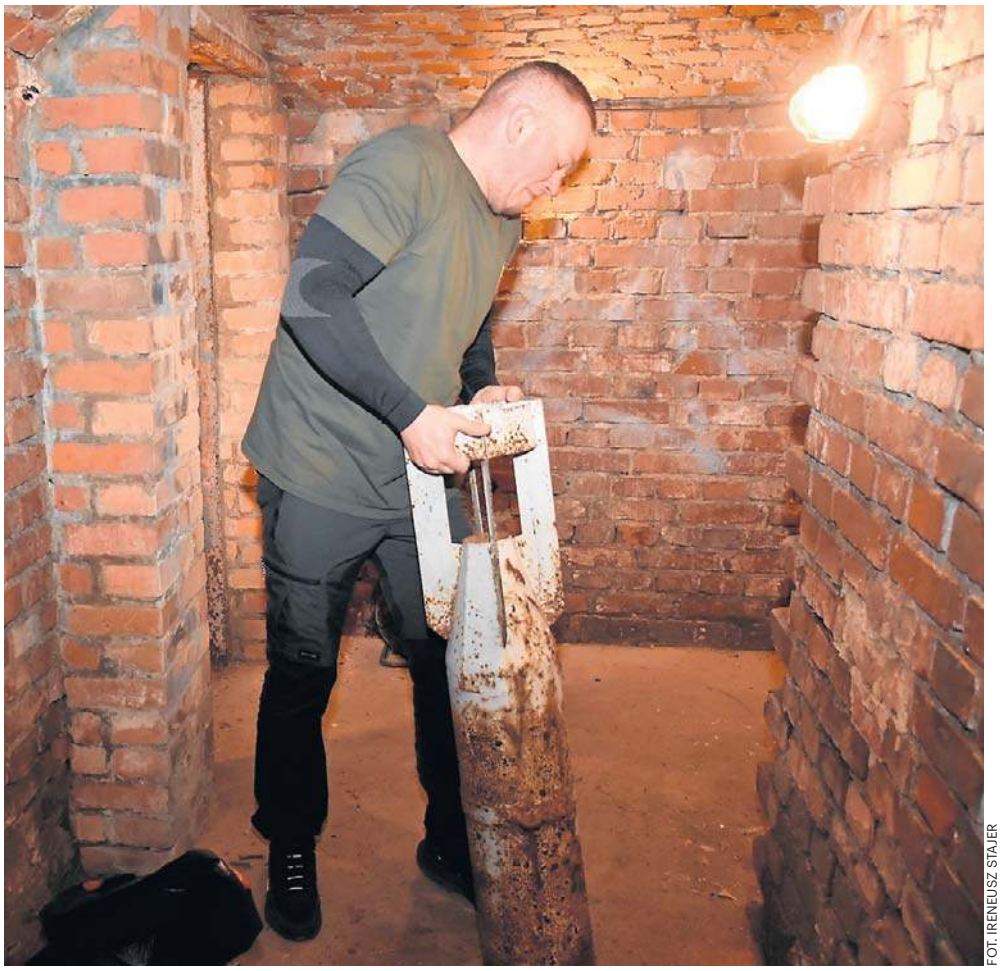

FOT. IRENEUSZ STAJER

To niezwykła atrakcja nie tylko dla fanów historii, pod opieką stowarzyszenia Silius

HISTORIA MUROWANA SZCZELINA NA KLESZCZÓWCE

Tajemnicza budowla z 1943 r.

Ireneusz Stajer
Żory

Szczelina przeciwlotnicza z 1943 r. w sąsiedztwie OSP Żory zostanie udostępniona zwiedzającym. Obiekt wyremontowało i wyposażyło Silius - Stowarzyszenie Historyczno-Eksploracyjne.

To niezwykła atrakcja nie tylko dla fanów historii. Silius - Stowarzyszenie Historyczno-Eksploracyjne w Żorach odrestaurowało i udostępni zwiedzającym jedną z dwóch szczelin przeciwlotniczych z czasu II wojny światowej, którymi się opiekuje. Obiekt znajduje się przy ul. Fabrycznej na wprost remizy OSP Żory oraz dworca kolejowego w dzielnicy Kleszczówka.

- Niemcy wybudowali go w 1943 roku, według dokumentacji, którą udało się pozyskać. To Luftschutz Deckungsgraben (LSD), czyli w wolnym tłumaczeniu "kryty rów przeciwlotniczy", przeznaczony dla pracowników kolei i być może również ludności z pobliskich budynków. Chronił nie przed samych bombardowaniem, ale odłamkami mogącymi fruwać w powietrzu – mówi Adrian Piętka ze stowarzyszenia Silius.

W 1943 roku miały już miejsce alianckie bombardowania dywanowe. Stąd budowa szczelin przeciwlotniczych oraz wielkopowierzchniowych schronów. Szczeliny wykonywano standardowo na podstawie dyrektywy wydanej przez niemieckie władze. Obiekt w Żorach wymurowano z cegły.

- Nazwaliśmy go Szczelina Przeciwlotnicza - OSP Żory. To ukrycie wolnostojące z wykorzystaniem tylko na okres zagrożenia – wyjaśnia Adrian Piętka, znany jako JestemAdrian. Na swojej stronie internetowej nieszablonowo pisze między innymi o dawnym powiecie rybnickim (Kreis Rybnik). Poszukuje informacji oraz eksploruje różne historyczne miejsca na Śląsku. Szczególnie interesuje się Rybnikiem i okolicami, a także obozami RAD (Służba Pracy Rzeszy).

Niemcy wybudowali go w 1943 roku, według dokumentacji, którą udało się pozyskać. To Luftschutz Deckungsgraben (LSD)

- Szczelina w Żorach ma kształt długiego, murowanego z cegły korytarza ze sklepieniem łukowym. Aktualnie znamy w regionie trzy tunele, łamane pod kątem 90 stopni. Wcześniej szczelina składała się z dodatkowego tunelu, który został zamurowany. Grubość stropu ma 40 centymetrów, a ścian zewnętrznych 50 cm. Nasyp z ziemi liczy około 40-50 cm – wymienia Adrian Piętka.

Wiemy, że powierzchnia ogólna obiektu to 99,80 m kw z czego 94 m kw była powierzchnią użytkową. Szczelina pierwotnie posiadała jeden korytarz więcej, który został zamurowany prawdopodobnie podczas przebudowy ulicy Fabrycznej. Organizatorzy zapraszają na IV Historyczny Rajd Rowerowy, KTK „Wandrus" Żory, 26 kwietnia o 10 z rynku. Na trasie będzie możliwość zwiedzenia szczeliny przeciwlotniczej) na Kleszczówce.

eprasa.pl 95dab9294b

ZAMKNIĘTY WIADUKT WYMUSZA ZMIANY

Oprac. Ireneusz Stajer
Rybnik

Remont wiaduktu między Kamieniem a Leszczynami spowodował wprowadzenie objazdów z nowymi rozkładami jazdy i uruchomienie tymczasowej linii 17. Linie 18 i 19 pojadą nowymi trasami.

Wiadukt nad torami kolejowymi, położony między dzielnicą Kamień a Leszczynami będzie zamknięty. Wprowadzony zostanie dla autobusów komunikacji miejskiej tzw. objazdowy rozkład jazdy, który będzie obowiązywał od 4 maja.

Linie nr 18 i 19 będą kursowały z pominięciem Leszczyn, łącząc ze śródmieściem Rybnika jedynie Kamień i Książenice. Uruchomiona zostanie także tymczasowa linia nr 17 z Rybnika do Leszczyn, która będzie obsługiwała pasażerów wyłącznie w dni robocze w godzinach szczytu.

Miasto zapewnia, że dołożyło wszelkich starań, aby kursy autobusów pozostały na poziomie zaspokajającym główne potrzeby mieszkańców. Rozkład jazdy – w tym zakresie, w jakim było to zasadne – był konsultowany z MZK Jastrzębie-Zdrój, tak aby na wspólnym odcinku autobusy nie jechały „zderzak w zderzak".

- Zdajemy sobie sprawę z wyjątkowości sytuacji - podkreśla Arkadiusz Marcol, zastępca prezydenta miasta odpowiedzialny za transport zbiorowy.

- Zmiany dotyczą miejsca, w którym, jak to się mówi, nie ma dobrych rozwiązań i konieczny jest kompromis. Musimy podzielić na dwie „nitki" te przewozy, które dotąd realizowano jednym połączeniem, obsługującym Kamień, Leszczyny i Książenice. To uciążliwe dla mieszkańców, ale też podczas organizacji transportu - taka jest jednak obiektywna konieczność. Staraliśmy się zminimalizować trudności i będziemy na bieżąco obserwować rozwój sytuacji, m. in. w zakresie opóźnień - dodaje Marcol.

Połączenia Rybnika z Leszczynami odbywają się także przez autobusy MZK Jastrzębie na dotychczasowych zasadach.

REKLAMA 0011511705

OGŁOSZENIE
Burmistrza Gminy i Miasta Czerwionka-Leszczyny

o rozpoczęciu konsultacji społecznych projektu zmiany miejscowego planu zagospodarowania przestrzennego Gminy i Miasta Czerwionka-Leszczyny, obejmującego tereny w obrębie Przegędza

Na podstawie art. 17 pkt 11 ustawy z dnia 27 marca 2003 r. o planowaniu i zagospodarowaniu przestrzennym (t.j. Dz.U. z 2024 r., poz. 1130 z późn. zm.), **ogłaszam o rozpoczęciu konsultacji społecznych projektu zmiany miejscowego planu zagospodarowania przestrzennego Gminy i Miasta Czerwionka-Leszczyny, obejmującego tereny położone w obrębie Przegędza w dniach od 24 kwietnia 2026 r. do 25 maja 2026 r.**

Konsultacje społeczne obejmą:
1) **zbieranie uwag** w okresie trwania konsultacji społecznych - uwagi należy składać na formularzu (zgodnym ze wzorem stanowiącym załącznik do Rozporządzenia Ministra Rozwoju i Technologii z dnia 13 listopada 2023 r. (Dz.U. z 2023 r. poz. 2509)) w formie:
– papierowej na adres: Burmistrz Gminy i Miasta Czerwionka-Leszczyny, ul. Parkowa 9, 44-230 Czerwionka-Leszczyny,
– elektronicznej, za pośrednictwem skrzynki do doręczeń elektronicznych: AE:PL-49068-15765-AGAGG-23 lub poczty elektronicznej na adres: ka@czerwionka-leszczyny.com.pl;
2) **dyżur projektanta**, który odbędzie się w Centrum Kulturalno-Edukacyjnym w Czerwionce-Leszczynach przy ul. 3 Maja 36A, dnia **5 maja 2026 r o godz. 15:30;**
3) **spotkanie otwarte,** które odbędzie się w Centrum Kulturalno-Edukacyjnym w Czerwionce-Leszczynach przy ul. 3 Maja 36A, dnia **5 maja 2026 r o godz. 16:15.**

Projekt wyżej wymienionej zmiany planu, wraz z uzasadnieniem udostępniony zostanie:
1) w siedzibie Urzędu Gminy i Miasta Czerwionka-Leszczyny, Al. Św. Barbary 6, pok. nr 1;
2) w Biuletynie Informacji Publicznej tut. Urzędu dostępnym pod adresem http://www.bip.czerwionka-leszczyny.pl/ w zakładce: Menu Podmiotowe / Informacje urzędu / Planowanie przestrzenne / Plany na etapie opracowania /zmiana planu obejmujące tereny w obrębie Przegędza/.

Po uzyskaniu zgody Regionalnego Dyrektora Ochrony Środowiska w Katowicach i Państwowego Powiatowego Inspektora Sanitarnego w Rybniku odstąpiono od przeprowadzenia strategicznej oceny oddziaływania na środowisko do ww. projektu zmiany planu miejscowego.

Burmistrz Gminy i Miasta
Czerwionka-Leszczyny
Wiesław Janiszewski

Klauzula informacyjna RODO:
W związku z obowiązkiem, o którym mowa w art. 13 ust. 1 i 2 Rozporządzenia Parlamentu Europejskiego i Rady (UE) Nr 2016/679 z dnia 27 kwietnia 2016 r., informuję, że:
1. Administratorem danych osobowych jest Gmina i Miasto Czerwionka-Leszczyny, reprezentowana przez Burmistrza Gminy i Miasta z siedzibą w Czerwionce-Leszczynach przy ul. Parkowej 9, e-mail: ka@czerwionka-leszczyny.com.pl.
2. W sprawach z zakresu ochrony danych osobowych mogą Państwo kontaktować się z Inspektorem Ochrony Danych pod adresem e-mail: iod@czerwionka-leszczyny.pl
3. Dane osobowe będą przetwarzane w celu realizacji obowiązków prawnych ciążących na Administratorze.
4. Dane osobowe będą przetwarzane przez okres niezbędny do realizacji ww. celu z uwzględnieniem okresów przechowywania określonych w przepisach odrębnych, w tym przepisów archiwalnych.
5. Pełen zakres informacji nt. przetwarzania danych osobowych znajduje się na stronie internetowej https://bip.czerwionka-leszczyny.pl/ w zakładce „Klauzule informacyjne urzędu Gminy i Miasta Czerwionka-Leszczyny" oraz w siedzibie Administratora.

WALCZY O ZDROWIE PO WYBUCHU METANU

Marcin Śliwa
Knurów-Szczygłowice

Mirosław Romańczuk cudem przeżył wybuch w kopalni Szczygłowice ze stycznia 2025 roku. Z poparzeniami prawie 90 proc. powierzchni ciała przez 6 godz. czekał na ratunek.

A gdy ten nadszedł, spędził 2 miesiące w śpiączce, a później kolejne 7 miesięcy na oddziale intensywnej terapii. Dziś pan Mirosław ponownie stawia pierwsze kroki, lecz potrzebuje wsparcia w kosztownej rehabilitacji, która może pomóc mu odzyskać namiastkę normalności po wypadku.

Wszystko zaczęło się w styczniu 2025, gdy w kopalni Szczygłowice doszło do potężnego wybuchu metanu na poziomie 1050 m. W zagrożonym rejonie było 45 górników. Jednym z nich był Mirosław Romańczuk. Pod ziemią był uwięziony przez 6 godzin.

FOT. FUNDACJA PODARUJ DOBRO

Mirosław Romańczuk na dole walczył o życie będąc ciężko poparzonym, z obrażeniami na niemal 90% ciała

Walczył o życie

Na dole walczył o życie będąc ciężko poparzonym, z obrażeniami obejmującymi niemal 90% powierzchni ciała. W końcu został odnaleziony przez ratowników i przetransportowany do szpitala.

Przez niemal 2 miesiące był w śpiączce, a jego organizm nadal balansował na granicy życia i śmierci. Kolejne 7 miesięcy spędził na oddziale intensywnej terapii. Stracił nogę, część palców w dłoniach. Czekają go liczne przeszczepy skóry.

- Dzień po dniu lekarze toczą nierówną walkę o jego życie. W Szpitalu Rydygiera w Krakowie dzieją się rzeczy niezwykłe. Oddział OIOM i oparzeń podejmuje heroiczną i kosztowną walkę o…ŻYCIE! Według medycznych standardów – szanse były niemal zerowe. A jednak… wola życia pana Mirka okazuje się silniejsza niż statystyki - przekazuje Fundacja Podaruj Dobro.Heroiczna walka lekarzy, personelu, jak i samego górnika zakończyła się sukcesem - pan Mirosław przeżył i rozpoczął dalsze leczenie, które swoimi działaniami wspomaga Fundacja Podaruj Dobro.

W pierwszym tygodniu od uruchomienia zbiórki udało się zebrać ponad 100 tys. zł. Dzięki temu górnik uzyskał m.in. dostęp do nowoczesnych protez i specjalistyczną rehabilitację. To pozwoliło, by pan Mirosław po długiej walce ponownie zaczął stawiać pierwsze kroki. To jednak nie koniec leczenia. Potrzebna jest dalsze, kosztowne leczenie, a Fundacja Podaruj Dobro prowadzi kolejną zbiórkę środków na ten cel. Potrzebne będą m.in.: specjalistyczna rehabilitacja; zakup protez i odzieży uciskowej (protezy powinno się serwisować lub wymieniać co kilka lat - cena nowej to wydatek od kilkudziesięciu do kilkuset tysięcy zł); środki medyczne, maści i opatrunki; kosztowna terapia wspierająca powrót do codzienności.

Apel Fundacji

- Mirosław zawsze był człowiekiem pełnym energii, uśmiechu i ogromnego serca. Pomagał innym, był honorowym dawcą krwi - podkreśla Fundacja. Cel zbiórki na tym etapie leczenia ustawiony został na poziomie 400 tys. zł. - Każda złotówka, każde udostępnienie i każde dobre słowo to dla nas ogromne wsparcie. Dzięki Wam podopieczny ma szansę, by znowu poczuć, że życie mimo wszystko może być piękne. Z całego serca proszę – pomóżcie nam w tej walce o jego przyszłość - apeluje.

FRANCUZ 10. HONOROWYM OBYWATELEM

Ireneusz Stajer
Rybnik

Do Lidii Grychtołówny, Jerzego Buzka, abp. Damiana Zimonia oraz sześciu innych znakomitości dołączył mer francuskiego Saint-Vallier - Alian Philbert.

Saint-Vallier to miejscowość i gmina we Francji, w regionie Owernia-Rodan-Alpy, w departamencie Drôme. Zaprzyjaźniona od 65. lat z Rybnikiem, Jej wieloletni mer Alain Philibert (26 lat na stanowisku) został właśnie Honorowym Obywatelem Miasta Rybnika. Tak zdecydowali radni na kwietniowej sesji.

FOT. UM RYBNIK

Alain Philibert jest trzecim merem Saint-Vallier w regionie Owernia-Rodan-Alpy współpracującym z Rybnikiem

- Jako wieloletni miłośnik kultury polskiej, aktywnie działa na rzecz jej promocji wśród mieszkańców Saint-Vallier, jednocześnie dbając o rozwój i kontynuację współpracy partnerskiej między naszymi miastami – wskazuje rybnicki ratusz.

Alain Philibert urodził się 3 stycznia 1951 roku w Perrecyles-Forges, w rodzinie o tradycjach górniczych. Od początku swojej aktywności zawodowej angażował się w życie społeczne i samorządowe miasta. W 1989 roku, jako radny, został wybrany zastępcą mera ds. sportu.

W 2000 roku objął urząd mera Saint-Vallier, kontynuując pracę swojego poprzednika, Marcela Bouteloupa, który sprawował tę funkcję przez blisko trzy dekady.

- Alain Philibert od 37 lat nieprzerwanie działa na rzecz lokalnej społeczności, w tym od 26 lat jako mer. Od momentu podpisania umowy partnerskiej w 1961 roku, jest trzecim merem Saint-Vallier współpracującym z Rybnikiem – informuje Urząd Miasta w Rybniku.Dzięki jego inicjatywie i zaangażowaniu współpraca obu miast obejmuje liczne projekty edukacyjne, kulturalne i sportowe.

10. Honorowych Obywateli Miasta Rybnika: Mieczysław Brzost - 11 lutego 1998, abp Damian Zimoń - 16 października 2000, Henryk Mikołaj Górecki - 30 kwietnia 2003, Jerzy Buzek - 24 marca 2010, Józef Musioł - 13 czerwca 2014, Jacques Beaulieu - 21 października 2014, Adam Makowicz - 20 października 2015, Lidia Grychtołówna - 31 maja 2017, Piotr Paleczny - 22 września 2022, Alain Philibert - 13 kwietnia 2026.

eprasa.pl 95dab9294b

REPORTAŻ O DRAMACIE NIEBOCZOWIAN PISANO WIELE, LIGOCIKI BYLI NIEDOSTRZEGANI, ZAPOMNIANI

Wieś widmo. Z Ligoty Tworkowskiej zniknęli ludzie, nie ma domów

Ireneusz Stajer
Ligota Tworkowska

Ligota Tworkowska i Nieboczowy to dwie wioski poświęcone na ołtarzu bezpieczeństwa dziesiątek tysięcy ludzi. Zostały wyludnione, a domy wyburzono pod budowę suchego polderu.

O dramacie Nieboczowian pisano wielokrotnie. Ligota Tworkowska (powiat wodzisławski) była zawsze na uboczu: niedostrzegana, zapomniana. Ale to tutaj dawni mieszkańcy wracają wspomnieniami najintensywniej, choć rozproszyli się po całym świecie.

Spotykam się na skraju dawnego parku z ostatnim sołtysem Ligoty Tworkowskiej Gerardem Drobnym. Przyjechaliśmy z dwóch różnych stron - sołtys od Bukowa, reporter „DZ" z Lubomi, drogą techniczną przecinającą polder.

Tutaj biegła przedwojenna granica

Przedzieramy się przez zarośla, między drzewami i wysokimi na kilka metrów tujami. Kiedyś biegła tędy droga w kierunku Odry, po której kursował prom. Zabierał ludzi na drugą stronę rzeki do Tworkowa w powiecie raciborskim.

- W Tworkowie była stacja kolejowa. Mieszkańcy Ligoty dojeżdżali stamtąd pociągiem do Raciborza i Chałupek. W małej drewnianej budce, od godz. 6 do 23 siedział przewoźnik i transportował na drugi brzeg pasażerów. Natężenie ruchu zależało od godzin odjazdów pociągów - opowiada Gerard Drobny, który sołtysował trzy kadencje.

O dawnym parku świadczą resztki ławek z betonu oraz rozrośnięte iglaki. Jeszcze kilkadziesiąt kroków i stajemy nad brzegiem Odry. Z podestu został niewielki fragment. Całość zmiotła z powierzchni ziemi powódź tysiąclecia w 1997 roku. Prom przestał kursować, wszystko dookoła zarosło. A przecież w latach 60. i 70. miejsce to żyło...

- W wolne od pracy dni na podium grały orkiestry, ludzie tańczyli. Odbywały się zabawy odpustowe , dożynkowe, czyli „żniwówki". Na huśtawkach, karuzelach bawiły się dzieci. Ławki obsiadała młodzież. Teren nad Odrą był systematycznie koszony. Tak wyglądało jedyne miejsce rekreacyjne w gminie Lubomia. Przyjeżdżali tutaj ludzie ze wszystkich okolicznych wiosek - wskazuje były sołtys.

Rzeka płynie teraz leniwie. Po nawalnych deszczach, które coraz częściej zakłócają spokojny rytm, woda wzbiera i rozlewa się w czaszy zbiornika. Polder o powierzchni 26,3 km kw i pojemności 185 mln m sześc. ma chronić przed powodzią miasta i wioski aż po Wrocław. We wrześniu 2024 roku przyjął falę powodziową. Jak mówią miejscowi, w pewnym momencie wał zbiornika zaczął przesiąkać wodą. Służby poradziły sobie jednak z problemem. Polder wymaga ciągłej uwagi i konserwacji.

- Trzeba pamiętać, że wzdłuż Odry biegła przedwojenna polsko-niemiecka granica państwowa. Wyznaczały ją granitowe kamienie. Po jednej stronie widniała litera „P", po drugiej „D". Po wojnie, decyzją komunistycznych władz kamienie zostały wykopane. Mieszkańcy Ligoty Tworkowskiej jako jedyni w regionie uratowali część z nich. Potem były eksponowane w parku. Kilka z nich trafiło do Muzeum Techniki Wojskowej w Szczecinie, którego pracownicy specjalnie w tej sprawie przyjechali do naszej wioski - opowiada pan Gerard.

Po drugiej stronie Odry, jakiś kilometr od brzegu leży wspomniany Tworków, skąd pochodził błogosławiony męczennik Kościoła katolickiego, ks. Emil Szramek. To także rodzinna miejscowość piosenkarki, Anny Wyszkoni. Przed wojną Tworków był niemiecki, Ligota Tworkowska polska.

Po stawie pływa para łabędzi, w wodzie taplają się dzikie kaczki. Tego akwenu nie było wcześniej, powstał w sztucznym wyrobisku. Kiedyś stały tam domy mieszkańców Ligoty Tworkowskiej - gospodarstwa rolne. Ligocianie mieli po kilka hektarów ziemi; uprawiali ziemniaki, pszenicę, owies, jęczmień. Wszystko czym można było nakarmić krowy, świnie, a nadwyżkę sprzedać.

Plony były dobre, bo miejscowość leżała na żyznych ziemiach. Zresztą część rolników nadal uprawia pola na terenie polderu. Nie ma zakazu, działalność rolniczą prowadzą w czaszy na własną odpowiedzialność. W sytuacji powodzi stracą wszystko co zasiali czy posadzili...

45 domów i co najwyżej 170 mieszkańców

- Ligota Tworkowska była małą miejscowością. Liczyła około 45 domów i co najwyżej 170 mieszkańców. Była natomiast wsią niezwykle prężną - zaznacza pan Gerard. Jak wylicza, wieś miała dużą kaplicę (zwaną kościołem), straż pożarną, świetlicę (dom kultury), a przede wszystkim pełnowymiarowe boisko z ławkami dla publiczności (zachował się szpaler betonowych elementów) oraz kortem tenisowym.

Wychodzimy na drogę . Nieopodal intensywnie pracują maszyny eksploatujące z dna zbiornika cenne kruszywa. Urobek wywożą ciężarówki.

Wchodzimy na opustoszały teren po dawnej kaplicy. Z ziemi wystają betonowe elementy budynku. Ostatnia Msza św. została tutaj odprawiona 21 kwietnia 2013 roku. Od tamtej pory kaplica była stopniowo wyburzana, aż cała Ligota Tworkowska zniknęła z map zamieszkanych miejscowości. Świątynię przeniesiono do pobliskiej Grabówki. Do sąsiedniej wioski przeniesiono także dom kultury.

Ligociki pamiętają. Przyjeżdżają na dawne włości. Wspominają utracone życie w wiosce. „Była najlepszym miejscem do życia"

Ligociki (tak nazywano mieszkańców Ligoty Tworkowskiej) przechowują w budynku sztandary - górniczy i Ochotniczej Straży Pożarnej. Wioska nie miała szkoły. W czasach pruskich w Ligocie Tworkowskiej działała szkoła niemiecka, polskiej nigdy nie założono. Dzieci uczyły się w Nieboczowach do lat 80. ubiegłego wieku, a później cztery starsze klasy przeniesiono do Lubomi.

Wspinamy się na... wyspę. Budowniczowie polderu usypali jedną z kilku ziemnych platform na terenie Ligoty Tworkowskiej. Wyspa ma służyć zwierzętom, by w razie powodzi miały się gdzie schronić. Z platformy roztacza się widok na to, co pozostało z wioski. Gąszcz kwitnących drzew owocowych, trochę iglaków i wijąca się polna droga. Z drugiej strony widać główną część zbiornika aż po stawy Wielikąt.

Gerard Drobny przywołuje postać kowala Henryka Kurzydema, wieloletniego prezesa OSP Ligota Tworkowska. Rzemieślnik słynął z pracowitości i punktualności. Robotę zaczynał często o 4 - 5 rano. Uderzenia kowalskich młotów słychać było po całej wsi. Ludzie nie mieli mu tego za złe. Trudno było sobie wyobrazić wieś bez kowala. Kurzydem kuł gospodarskie konie, ostrzył lemiesze pługów. Doskonale znał historię swojej miejscowości.

- To były piękne odgłosy. Teraz ludziom przeszkadza wszystko; pianie koguta, a nawet kościelne dzwony. Hałas dobiegający z kuźni Kurzydema był częścią naszego życia, naszej ligockiej tożsamości - stwierdza Drobny.

Co widać z wyspy?

Z wyspy widać jeszcze coś. Przy drodze stoi samotny krzyż. Były sołtys nie wie, jak to się stało, że został w tym posępnym obecnie miejscu. Niemy świadek historii. Pod krzyżem leżą świeże kwiaty. Za kamiennym krucyfiksem stał kiedyś sklep spożywczy, a przed nim ławeczka, na której przesiadywali starsi mieszkańcy. Dalej był zjazd do domu kultury, który zapraszał na różne wydarzenia.

Ligociki pamiętają. Przyjeżdżają na dawne włości. Wspominają swoje utracone życie w wiosce, która - zdaniem Gerarda Drobnego - była najlepszym miejscem do życia.

Wszystko zaczęło się psuć po wielkiej powodzi w 1997 roku. Władze państwowe zdecydowały, że powstanie suchy polder Racibórz Dolny. Do całkowitego wysiedlenia przeznaczono mieszkańców wsi Nieboczowy i właśnie Ligota Tworkowska. Obie miały zostać zlikwidowane. Nieboczowianie wywalczyli przenosiny swojej wsi na obszar Syryni. Ligota Tworkowska nie miała tyle szczęścia. Były sołtys tłumaczy, że mniejszą miejscowość rozparcelowano po okolicznych wsiach. Sporo osób osiedliło się w Lubomi, inni w Syryni, Grabówce oraz dalszych miejscowościach. Dawni mieszkańcy nie utracili poczucia wspólnoty. Teraz postąpiliby inaczej, walcząc o przeniesienie całej wioski.

FOT. IRENEUSZ STAJER

W tym miejscu mieszkańców Ligoty Tworkowskiej przewoził na drugą stronę prom - mówi Gerad Drobny

eprasa.pl 95dab9294b

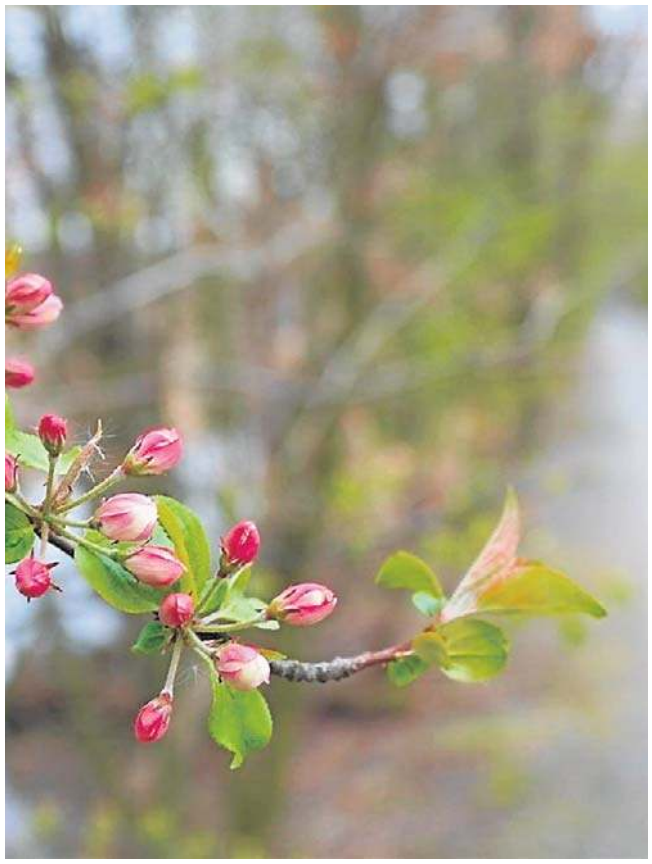

Serce Śląska niczym Mazury. Rezerwat Łężczok budzi się do życia

Arkadiusz Biernat
Nędza, Racibórz

Słychać tysiące ptaków, można dostrzec małe kaczuszki przepływające za matką, a do tego pięknie rozkwitają rośliny. To idealne miejsce na wiosenny spacer niedaleko aglomeracji.

Rezerwat Łężczok, położony w powiecie raciborskim. Należy do najcenniejszych obszarów przyrodniczych Bramy Morawskiej oraz całego województwa śląskiego. To wyjątkowe miejsce, stanowiące obniżenie między Sudetami a Karpatami, cechuje się występowaniem licznych gatunków roślin i zwierząt, w szczególności ptaków, które upodobały sobie wysepki na zbiornikach wodnych. To wszystko czyni to miejsce niezwykle malowniczym zakątkiem o powierzchni ponad 400 ha.

W rezerwacie znajdują się stawy o nazwach Salm Duży i Salm Mały, oddzielone groblą ze ścieżką przyrodniczą od stawu Babiczok Północny, który z kolei graniczy groblą z Babiczokiem Południowym. To prawdziwe ptasie królestwo! Na terenie gminy występuje ponad połowa wszystkich gatunków ptaków występujących w Polsce.

Nad Salmem Dużym jest drewniany pomost z wieżą widokową. To idealne miejsce, aby na chwilę odpocząć, wpatrując się w przyrodę. Rezerwat znajduje się na terenie dwóch gmin: Nędza i Racibórz.

Przed wejściem na teren rezerwatu znajdują się dwa parkingi, gdzie są również tablice informacyjne i miejsca piknikowe. Należy tam się kierować (od strony Nędzy czy Raciborza) drogą wojewódzką nr 919. Miejsca postojowe są przy ul. Rybackiej w Babicach (gmina Nędza).

Do rezerwatu można dotrzeć również rowerem (wcześniej można wysiąść na stacjach Nędza czy Racibórz).

Poruszanie się po rezerwacie przyrody możliwe jest tylko po udostępnionych szlakach. Wejście w inne miejsca jest zabronione. Pamiętajmy, rezerwat powołany został by przyrodę chronić.

Na miejscu, czekają na nas dwie trasy do wyboru - 1 trasa - krótsza - poprowadzi nas groblą do mostku i platformy widokowej - jednak na nią rowery nie mają wstępu. Druga, dłuższa trasa prowadzi do Dworku Myśliwskiego, Dębu Sobieskiego i platformy widokowej, przez nią poprowadzona jest również ścieżka rowerowa. Niestety nie da się połączyć obu tras w jedną. Możemy za to wrócić do punktu początkowego i przejść obie trasy lub rozłożyć wycieczkę na dwa dni.

Z Łężczoka warto wybrać się m.in. do centrum Raciborza, gdzie nad Odrą znajduje się Zamek Piastowski.

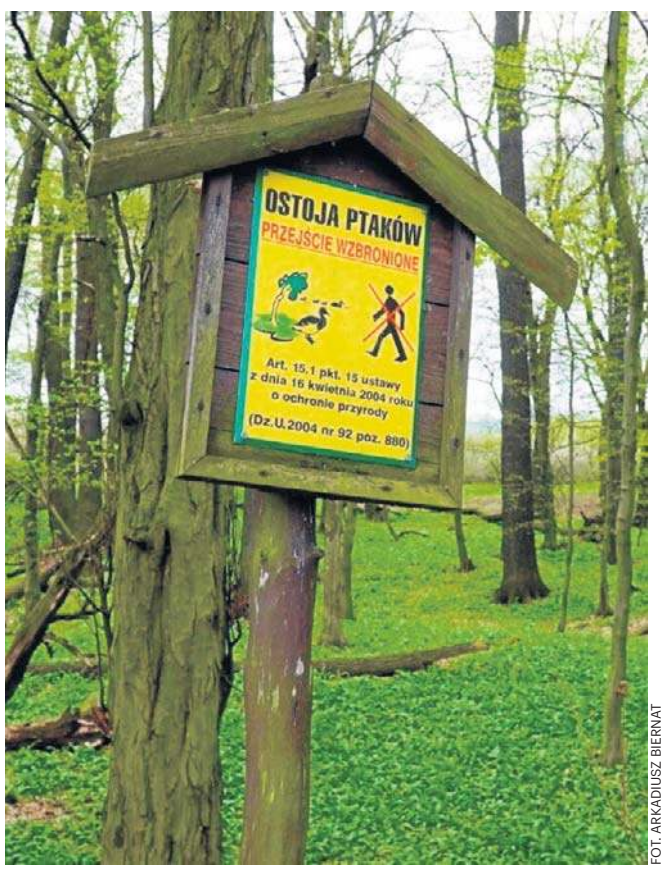

FOT. ARKADIUSZ BIERNAT

eprasa.pl 95dab9294b

Piątek
24.04.2026
WYD. 1
Śląsk

DZIENNIK ZACHODNI

NT
nasz tygodnik

www.naszemiasto.pl
NR 17

NA DROGACH

Koniec bramek na A4 pod Gliwicami. Znikną Punkty Poboru Opłat

Bramki przejdą do historii. GDDKiA ogłosiła przetarg na likwidację Miejsc Poboru Opłat. **str. 2**

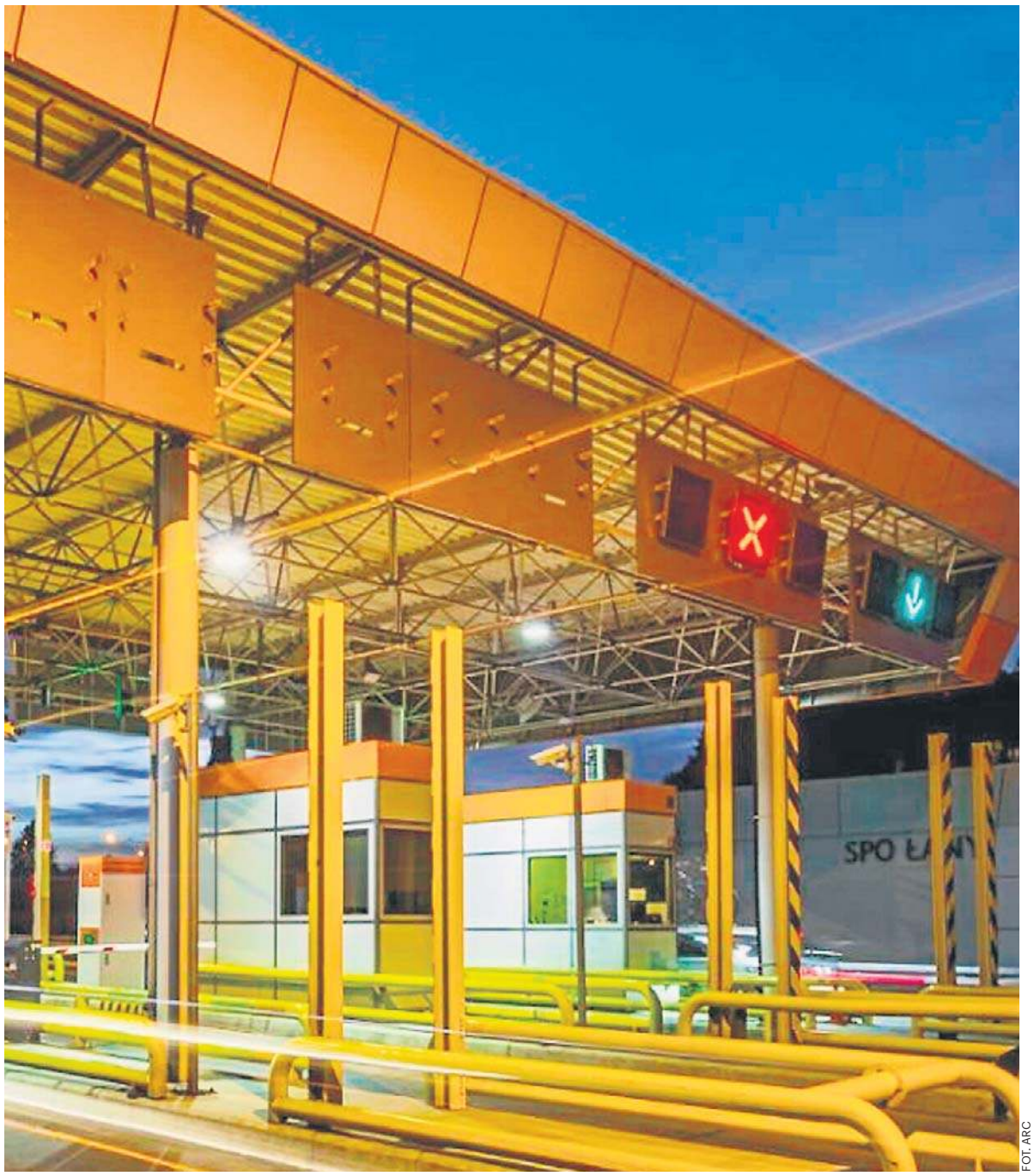

FOT. ARC

PRZEDSIĘBIORCZOŚĆ

Inauguracja Terminkowego szlaku tyskiego rzemiosła

Figurki Terminka będą stawać przy zakładach rzemieślniczych. Pierwszy jest fryzjerem **str. 4**

JOLANTA PIEROŃCZYK

LUDZIE

Górnik cudem przeżył wybuch metanu. Walczy, ale bardzo potrzebuje pomocy **str. 4**

KATOWICE

Shaft K zastąpił hub gamingowo-technologiczny w Katowicach. Nowa nazwa wielkiej inwestycji w stolicy województwa **str. 3**

REKLAMA
0011491604

eprasa.pl 95dab9294b

Z REGIONU

NA DROGACH

Koniec bramek na A4 pod Gliwicami. GDDKiA ogłosiła przetarg na likwidację Miejsc Poboru Opłat

GDDKiA

Infrastruktura, która od lat spowalniała ruch na śląskim odcinku autostrady A4, wkrótce zniknie z krajobrazu. Generalna Dyrekcja Dróg Krajowych i Autostrad (GDDKiA) ogłosiła przetarg na zaprojektowanie i rozbiórkę Miejsc Poboru Opłat (MPO) między Gliwicami a granicą z województwem opolskim. To początek wielkich zmian, które przygotowują trasę do przejęcia odcinka Katowice-Kraków.

Likwidacja bramek na A4. Żernica, Bojków i Ostropa idą do rozbiórki

Ogłoszone przez katowicki oddział GDDKiA postępowanie dotyczy kompleksowej likwidacji infrastruktury poboru opłat.

Wykonawca, który wygra przetarg, będzie musiał nie tylko zburzyć fizyczne obiekty, ale przede wszystkim przywrócić drogę do standardów właściwych dla autostrady oraz wprowadzić nową organizację ruchu.

Prace obejmą kluczowe punkty na mapie regionu: Plac Poboru Opłat (PPO) Żernica (lokalizacja w ciągu głównym), Stacje Poboru Opłat (SPO): Bojków, Ostropa, Kleszczów oraz Łany (zlokalizowane na węzłach).

Zgodnie z informacją dyrekcji, oferty od zainteresowanych firm przyjmowane są do 25 maja 2026 roku. Dokumentacja techniczna projektu została udostępniona na specjalnym serwerze FTP.

A4 Katowice – Kraków bez opłat dla osobówek. Znamy datę przejęcia trasy

Likwidacja bramek pod Gliwicami to element szerszej strategii państwa. GDDKiA informuje, że trasa szykuje się do rewolucji, która nastąpi w marcu 2027 roku. Wtedy wygasa umowa koncesyjna z obecnym zarządcą odcinka Katowice – Kraków. Co to oznacza dla kierowców? Z chwilą przejęcia zarządzania przez państwową dyrekcję, zniesione zostaną opłaty za przejazd między woj. śląskim a Małopolską dla tzw. pojazdów lekkich (o masie całkowitej do 3,5 t). To historyczna zmiana, która ma udrożnić jedną z najbardziej obciążonych arterii w kraju.

Usunięcie bramek to dopiero pierwszy krok. Autostrada A4 została wpisana do Rządowego Programu Budowy Dróg Krajowych do 2030 r. (z perspektywą do 2033 r.). Dyrekcja planuje gruntowną rozbudowę trasy, aby dostosować ją do realnych potrzeb ruchu, który w ostatnich latach drastycznie wzrósł.

Główne cele zaplanowanych działań to zapewnienie płynności przejazdu bez konieczności zwalniania przy dawnych bramkach, poprawa bezpieczeństwa poprzez usunięcie barier w pasie drogowym, dostosowanie infrastruktury do nowoczesnych standardów tras szybkiego ruchu.

Julia Muc

Gniazdo dla dzieci i młodzieży. Nowe miejsce na osiedlu Sikornik w Gliwicach

Oprac. MAKI
Gliwice

Na Sikorniku powstanie nowa, wielofunkcyjna przestrzeń wsparcia sprzyjającą również integracji mieszkańców.

Przy ul. Kormoranów 25 powstanie placówka wsparcia dziennego dla dzieci i młodzieży. Z lokalu korzystać będzie również Rada Dzielnicy Sikornik oraz Klub Seniora Sikornik - informuje miasto na stronie gliwice.eu.

Budynek na górce przy SP nr 41 stoi tam od lat i od wielu jest nieużytkowany, zostanie wyremontowany i zyska nowe przeznaczenie ważne dla mieszkańców dzielnicy. Połączy funkcje odpowiadające potrzebom różnych grup wiekowych – od dzieci, które zyskają popołudniową placówkę wsparcia dziennego, po seniorów, którzy do południa będą tam spotykać się w Klubie Seniora.

Jak zapewniają w mieście, potencjał placówki zostanie w pełni wykorzystany – wieczorami przestrzeń będzie dostępna dla Rady Dzielnicy. – Planujemy utworzenie placówki, która będzie wsparciem dla rodzin przeżywających trudności w opiece i wychowaniu dziecka. Będzie to wsparcie dzienne w formie specjalistycznej z zajęciami socjoterapeutycznymi, terapeutycznymi, korekcyjnymi, kompensacyjnymi oraz logopedycznymi. Dodatkowo realizowany będzie indywidualny program korekcyjny oraz program psychokorekcyjny lub psychoprofilaktyczny z terapią pedagogiczną, psychologiczną i socjoterapią. Ponadto w placówce prowadzone będą warsztaty kulinarne, plastyczne, muzyczne, informatyczne, organizowane będą wycieczki i zajęcia sportowe. Cieszy nas, że miejsce będzie wielofunkcyjne i również starsi mieszkańcy zyskają przestrzeń do spotkań – informuje Agnieszka Paszta, dyrektor Wydziału Zdrowia i Spraw Społecznych Urzędu Miejskiego w Gliwicach. Z zajęć wsparcia dziennego będzie korzystać 30 młodych ludzi w wieku od 6 do 18 lat. Placówka będzie czynna pięć dni w tygodniu. Teren budowy już został przekazany wykonawcy – firmie Exeles Sp. z o.o. z Chorzowa, która według planu powinna zakończyć prace w maju 2027 r. Planowany kosz inwestycji, wraz z pierwszym wyposażeniem, to ponad 2 mln zł.

WIZ. DANIEL PŁOCICA PRACOWNIA PROJEKTOWA

Budynek, który stoi na górce przy SP nr 41 na os. Sikornik przejdzie metamorfozę i będzie służył mieszkańcom

Budynek przy ul. Kormoranów 25 zostanie rozbudowany i przebudowany, zyskując nowy układ funkcjonalno-użytkowy. Zaplanowano wiatrołapy, nowe instalacje, przebudowę sieci oraz instalacji wewnętrznych.

Powstanie też nowy dojazd i chodniki, parking z miejscami również dla osób z niepełnosprawnościami, placyk gospodarczy i elementy małej architektury, w tym schody terenowe i taras. Zmieni się również przestrzeń przy budynku – teren zostanie zagospodarowany. Pojawią się nowe nasadzenia, a istniejąca zieleń wysoka zostanie zabezpieczona na czas prowadzenia robót budowlanych.

GLIWICKI ZAKŁAD AKTYWNOŚCI ZAWODOWEJ ŚWIĘTUJE 10-LECIE

ARKADIUSZ GOLA

Gliwicki Zakład Aktywności Zawodowej od dekady zatrudnia osoby z niepełnosprawnościami i prowadzi ważną działalność edukacyjno-aktywizacyjną. Przygotowuje się też do otwarcia nowej, ważnej inwestycji – aparthotelu, który poprowadzą osoby z niepełnosprawnościami, a przy wsparciu miasta otwiera kolejne mieszkania usamodzielniające dla swoich podopiecznych. 21 kwietnia GZAZ świętował pierwsze dziesięciolecie swoich ważnych działań. Gliwicki Zakład Aktywności Zawodowej przy ul. Dolnej Wsi 74 powstał 10 lat temu jako pierwszy tego typu ośrodek w Polsce. Kształci młodzież ze specjalnymi potrzebami edukacyjnymi oraz pomaga jej płynnie przejść do aktywności zawodowej. Zatrudnia 46 osób z umiarkowanym i znacznym stopniem niepełnosprawności, które świadczą profesjonalne usługi poligraficzne i introligatorskie, sprzątają, a w ostatnim czasie także drukują modele w technologii 3D, z których korzystają kontrahenci z Gliwic, powiatu oraz całej Polski, a nawet zagranicy.

NT nasz tygodnik

SZEF REDAKCJI LOKALNEJ: **Marlena Polok-Kin;** REDAKTOR NACZELNY Dziennika Zachodniego: **Marcin Zasada.** BIURO OGŁOSZEŃ: **tel. 32 4207374;** PRENUMERATA: **tel. 32 5550205;**
DRUK: **Polska Press Oddział Poligrafia, 41-203 Sosnowiec Milowice, ul. Baczyńskiego 25a.** WYDAWCA **Polska Press Sp. z o.o. ul. Domaniewska 45, 02-672 Warszawa, tel. 22 201 44 00, fax: 22 201 44 10.**
PREZES ZARZĄDU POLSKA PRESS GRUPY **Zenon Nowak.** PREZES MAKROREGIONU **Aneta Sarga-Burtan.** PROJEKT GRAFICZNY **Tomasz Bocheński**

POLSKA PRESS GRUPA

©℗ - umieszczenie takich dwóch znaków przy Artykule, w szczególności przy Aktualnym Artykule, oznacza możliwość jego dalszego rozpowszechniania tylko i wyłącznie po uiszczeniu opłaty zgodnie z cennikiem zamieszczonym na stronie www.polskatimes.pl/tresci i w zgodzie z postanowieniami niniejszego regulaminu.

eprasa.pl 95dab9294b

Hub gamingowo-technologiczny w Katowicach to teraz Shaft K

Patryk Osadnik
Katowice

Hub gamingowo-technologiczny powstaje na terenie Kopalni Wieczorek w Katowicach. To najdroższa inwestycja w historii lokalnego samorządu. Ma nową nazwę.

WIZUALIZACJA: UM KATOWICE

Wizualizacja hali, która ma powstać w ramach II etapu rewitalizacji Kopalni Wieczorek

Inwestycja ma kosztować co najmniej 1,2 mld złotych. Pozyskane dotychczas dofinansowanie z Unii Europejskiej to prawie 403 mln zł. Właśnie zmieniła nazwę.

Shaft to w języku angielskim szyb. W tym przypadku to również akronim od Silesian Hub for Advanced Future Technologies, tzn. Śląskie Centrum Zaawansowanych Technologii Przyszłości.

Nową nazwę - Shaft K - zaprezentowano oficjalnie w minioną środę podczas odbywającego się XVIII Europejskiego Kongresu Gospodarczego w Katowicach.

- Zmieniamy to, co kiedyś, na to, co ma być w przyszłości. Dlatego Shaft K. To nazwa naszego hubu technologicznego, który ma działać dla technologii przyszłości, gromadzić w sobie wiele ciekawych funkcjonalności, które są prorozwojowe, które są drogowskazem nie tylko dla gospodarki naszego miasta, ale dla całego regionu - wyjaśnił Marcin Krupa, prezydent Katowic.

Wiceszef Ministerstwa Cyfryzacji Dariusz Standerski zapowiedział, że to nazwa, którą przedstawiciele lokalnego samorządu i rządu będą promować na całym świecie.

- Katowice i woj. śląskie po raz kolejny wyznaczają kierunki rozwoju przyszłości. Po raz kolejny pokazują, że można podejmować odważne decyzje, że można podejmować odważne inwestycje, które są wzorem również dla innych regionów, nie tylko w Polsce, ale w całej Unii Europejskiej - powiedział Dariusz Standerski.

Marszałek woj. śląskiego Wojciech Saługa podkreślił, że Shaft K to miejsce, które ma służyć przede wszystkim najmłodszym i przyszłym pokoleniom.

Hub gamingowo-technologiczny powstaje na terenie Kopalni Wieczorek w Katowicach. To najdroższa inwestycja w historii lokalnego samorządu. Ma kosztować co najmniej 1,2 mld złotych. Pozyskane dotychczas dofinansowanie z Unii Europejskiej to prawie 403 mln zł.

Trwający I etap inwestycji obejmuje rewitalizację i adaptację istniejących budynków dawnej KWK Wieczorek. Zarówno tych z początku i pierwszej połowy XX wieku, jak cechownia, łaźnia, maszynownia, sortownia, nadszybie z wieżą wyciągową, warsztaty mechaniczne i kuźnia, stolarnia, lampownia oraz schron, jak i z lat 70-80. XX wieku, czyli nowa łaźnia oraz nowa lampownia nad ul. Szopienicką. Do tego przewidziano budowę pasażu podziemnego oraz infrastruktury drogowej z miejscami parkingowymi. Wykonawca powinien również zagospodarować teren wokół budynków. Prace mają zakończyć się na początku 2028 r. Szacowany koszt to 577,1 mln złotych.

Trwa przetarg na realizację II etapu inwestycji. Obejmuje on budowę hali o pow. ok. 5 tys. m kw. i połączenie jej z podziemnym pasażem. Wewnątrz zaplanowano przestrzeń do prowadzenia rozgrywek e-sportowych oraz sale treningowe dla graczy, zaplecze dla tego typu wydarzeń oraz studia telewizyjne. Ponadto przewidziano budowę podziemnego parkingu oraz zagospodarowanie terenu wokół obiektu. Magistrat czeka na oferty do 22 maja 2026 roku.

Projekt hubu gamingowo-technologicznego przygotowało biuro projektowe AMC Andrzej M. Chołdzyński, które wygrało konkurs na koncepcję architektoniczno-urbanistyczną

Imię Józefa Wieczorka - górnika, powstańca, działacza komunistycznego i posła Sejmu Śląskiego - kopalni nadano po II wojnie światowej.

Wcześniej była to Giesche Grube, którą spadkobiercy Georga von Giesche utworzyli w 1883 r. Ceglane budynki kopalni - znajdujące się w rejestrze zabytków woj. śląskiego - zaprojektowali kuzyni Emil i Georg Zillmannowie.

Wydobycie w Kopalni Wieczorek wygaszono w 2018 r. Oficjalnie Spółka Restrukturyzacji Kopalń zakończyła jej likwidację 31 grudnia 2023 r.

REKLAMA 0011507713

eprasa.pl 95dab9294b

FOT. ŚLĄSKA POLICJA

Część uczestników uroczystości odsłonięcia pierwszego Terminka w Tychach

PRZEDSIĘBIORCZOŚĆ PROJEKT EDUKACYJNY DLA DZIECI W WIEKU 6-10 LAT

Terminkowy szlak tyskiego rzemiosła

Jolanta Pierończyk
Tychy

Przed salonem fryzjerskim „Prato" odsłonięto pierwszego z sześciu zaplanowanych Terminków, które będą pokazywać różne zawody. To inicjatywa nowego zarządu Cechu Rzemiosł i Przedsiębiorczości w Tychach,

Terminek to 16-letni uczeń (bo u nas się terminuje, to takie rzemieślnicze słowo) .Figurki małego Terminka zaprojektowane przez znakomitego rzeźbiarza MaciejaMüllera z Katowic będą się pojawiać przed najlepszymi zakładami rzemieślniczymi, niekoniecznie największymi - powiedział Karol Jakubek, starszy Cechu Rzemiosł i Przedsiębiorczości w Tychach.

Na początek ma ich być sześć. Pierwsza figurka została w środę, 22 kwietnia, odsłonięta przy Salonie Fryzjerskim Prato, który istnieje od 1975 r. Właścicielka Karina Wybraniec-Maszynkiewicz pochodzi z fryzjerskiej rodziny.

- Mój dziadek byl fryzjerem, jego trzej synowie byli fryzjerami, a my jesteśmy trzecim pokoleniem fryzjerów w rodzinie - mówiła Karina Wybraniec-Maszynkiewicz zdradzając, że ona ten zakład prowadzi już 31 lat.

Znajduje się on przy ul. Kościuszki, która - jak zaznaczył Karol Jakubek - była przed wojną najdłuższą i najważniejszą ulicą w Starych Tychach (o pięknej nazwie Książęca). Tu znajdowała się straż pożarna, tu była poczta (w tym budynku mieszczą się teraz hotel i restauracja o nazwie Stara Poczta) i co krok swoją firmę miał jakiś rzemieślnik.

- Tu jest m.in. jeden z najstarszych zakladów stolarskich w Tychach - podkreślił starszy Cechu.

- Rzemiosło to coś więcej niż zawód, to tradycja i pasja przekazywane z pokolenia na pokolenie. A młodym ludziom chciałabym powiedzieć, że warto iść w kierunku rzemiosła. Rzemiosło jest bardzo ważne, wręcz niezastąpione - mówiła Karina Wybraniec-Maszynkiewicz.

Obecny na uroczystości prezydent Maciej Gramatyka wyraził nadzieję, że to wydarzenie będzie pierwszym z cyklu promowania konkretnych zawodów i miejsc.

- Przekonywanie młodzieży, by wybierala szkoły dające konkretny zawód jest bardzo ważne, bo fach w ręku to wielka wartość, o ile ktoś ma predyspozycje, a czasem nawet nie wiem, że je ma i państwo dajecie szansę, żeby młodzi ludzie mogli rozpoznać swoje zolności i je rozwijać - powiedział prezydent Tychów.

Jan Witkowski, wiceprezes Związku Rzemiosła Polskiego, gratulował innowacyjnego pomysłu na promocję rzemiosła.

Jak powiedział starszy Cechu, Terminek fryzjer jest jedyną figurką wiszącą, pozostałe będą stojące. Będą to: piekarz, kucharz, mechanik samochodowy, stolarz i kominiarz. W przyszłości pojawią się inne.

- Każda będzie inna. Nawet jak znów dojdzie do jakiegoś fryzjera czy piekarza, to na pewno będzie to zupełnie inny Terminek - zaznacza Karol Jakubek.

Pelna nazwa projektu brzmi: „Terminek - Rzemiosło z Sercem" i jest skierowany do najmłodszych. „Figurki stanowią symbol udziału w projekcie oraz oznaczenie miejsc przyjaznych dzieciom, gdzie mogą poznawać rzemiosło w praktyce", czytamy w opisie.

W programie: warsztaty dla dzieci w wieku 6-10 lat, podczas których będą mogłyrozwijać zdolności manualne, kreatywność oraz poznawać wartość pracy ludzkich rąk.

Celem projektu jest także „budowanie szacunku do pracy, tradycji oraz promowanie dialogu międzypokoleniowego".

JOLANTA PIERONCZYK

Terminek fryzjer jest jedyną figurką wiszącą, pozostałe będą stojące

Poparzone 90 procent ciała, 2 miesiące śpiączki

Marcin Śliwa
m.sliwa@dz.com.pl

Górnik cudem uniknął śmierci po wybuchu w KWK Szczygłowice. Trwa zbiórka na leczenie. Pan Mirosław nie poddaje się, pomimo dramatu, jaki przeżył.

Mirosław Romańczuk cudem przeżył wybuch w kopalni Szczygłowice ze stycznia 2025 roku. Z poparzeniami prawie 90 proc. powierzchni ciała przez 6 godz. czekał na ratunek, a gdy ten nadszedł, spędził 2 miesiące w śpiączce, a później kolejne 7 miesięcy na oddziale intensywnej terapii. Dziś pan Mirosław ponownie stawia pierwsze kroki, lecz potrzebuje wsparcia w kosztownej rehabilitacji, która może pomóc mu odzyskać namiastkę normalności po wypadku.

Tragedia pod ziemią

Wszystko zaczęło się w styczniu 2025, gdy w kopalni Szczygłowice doszło do potężnego wybuchu metanu na poziomie 1050 m. W zagrożonym rejonie było 45 górników. Jednym z nich był Mirosław Romańczuk. Pod ziemiom był uwięziony przez 6 godzin.

Na dole walczył o życie będąc ciężko poparzonym, z obrażeniami obejmującymi niemal 90 procent powierzchni ciała. W końcu został odnaleziony przez ratowników i przetransportowany do szpitala.

Przez niemal 2 miesiące był w śpiączce, a jego organizm nadal balansował na granicy życia i śmierci. Kolejne 7 miesięcy spędził na oddziale intensywnej terapii. Stracił nogę, część palców w dłoniach. Czekają go liczne przeszczepy skóry.

- Dzień po dniu lekarze toczą nierówną walkę o jego życie. W Szpitalu Rydygiera w Krakowie dzieją się rzeczy niezwykłe. Oddział OIOM i oparzeń podejmuje heroiczną i kosztowną walkę o...ŻYCIE! Według medycznych standardów – szanse były niemal zerowe. A jednak... wola życia pana Mirka okazuje się silniejsza niż statystyki - przekazuje Fundacja Podaruj Dobro.

Długa walka o powrót do życia

Heroiczna walka lekarzy, personelu, jak i samego górnika zakończyła się sukcesem - pan Mirosław przeżył i rozpoczął dalsze leczenie, które swoimi działaniami wspomaga Fundacja Podaruj Dobro.

W pierwszym tygodniu od uruchomienia zbiórki udało się zebrać ponad 100 tys. zł. Dzięki temu górnik uzyskał m.in. dostęp do nowoczesnych protez i specjalistyczną rehabilitację. To pozwoliło, by pan Mirosław po długiej walce ponownie zaczął stawiać pierwsze kroki.

To jednak nie koniec leczenia. Potrzebna jest dalsze, kosztowne leczenie, a Fundacja Podaruj Dobro prowadzi kolejną zbiórkę środków na ten cel. Potrzebne będą m.in.: specjalistyczna rehabilitacja, zakup protez i odzieży uciskowej (protezy powinno się serwisować lub wymieniać co kilka lat - cena nowej to wydatek od kilkudziesięciu do kilkuset tysięcy zł), środki medyczne, maści i opatrunki, kosztowna terapia wspierająca powrót do codzienności.

- Mirosław zawsze był człowiekiem pełnym energii, uśmiechu i ogromnego serca. Pomagał innym, był honorowym dawcą krwi, nigdy nie odmawiał wsparcia. Dziś to on potrzebuje pomocy – aby móc dalej żyć i odzyskać chociaż namiastkę samodzielności - podkreśla Fundacja Podaruj Dobro.

Cel zbiórki na tym etapie leczenia ustawiony został na poziomie 400 tys. zł.

- Każda złotówka, każde udostępnienie i każde dobre słowo to dla nas ogromne wsparcie. Dzięki Wam podopieczny ma szansę, by znowu poczuć, że życie mimo wszystko może być piękne. Z całego serca proszę – pomóżcie nam w tej walce o jego przyszłość - apeluje Fundacja.

FOT.

Pan Mirosław nie poddaje się, ale leczenie jest bardzo kosztowne i bez niego nie ma szans na przyszłość

eprasa.pl 95dab9294b

HISTORIA PRZEZ DŁUGIE LATA PRL-U W ZABRZU UTRZYMYWAŁY SIĘ STARE NIEMIECKIE ZWYCZAJE

Ach, te dawne smaki. Kawiarnia Pod Gronem i winiarnia Zagłoba

Krzysztof Lewandowski
Zabrze

Dwa kultowe, acz zupełnie inne lokale. Wydawać by się mogło, że łączy je serwowanie win z różnych stron świata, a zatem bywający tam miłośnicy tego akurat trunku. Nic bardziej mylnego.

W jednym serwowano głównie ... kawę, a w drugim... piwo. W tym wypadku stwierdzenie: „Jak sama nazwa wskazuje" nie miało nic do rzeczy, bo nazwy były zwyczajowe. W lokalu Pod Gronem wina nie pamiętali już chyba nawet najstarsi górale, a w Zagłobie kiedyś serwowano wino, ale dawno, daw no temu - głównie węgierskie. Cóż, czasem nazwa tak się przyklei, że odkleić się nie chce, choć i czasy, i charakter miejsca się zmieniają.

Kawiarnia Pod Gronem była najbardziej dystyngowanym lokalem tego typu w centrum Zabrza - z szatnią oraz pianinem i gdzie kiedyś nie wpuszczano bez krawata. Oczywiście można tam było dostać również alkohol, choć raczej wysokoprocentowy. Mówiono, że w tym miejscu spotykają się adwokaci i „koniorze", bo tylko oni mieli pieniądze. Ci ostatni byli właścicielami firm transportowych wyposażonych w wóz i jedno zwierzę. Wówczas jednak legalnie, w sferze prywatnej, nikt inny usług nie świadczył. Jeśli ktoś nie potrafił załatwić sobie samochodu dostawczego z jakiegoś zakładu państwowego, był skazany - właśnie na koniorza. A każda tzw. prywatna inicjatywa za komuny miała się nieźle i zyski z takiej działalności zwykle znacznie przewyższały pensje, które otrzymywało się u publicznego pracodawcy, czyli uspołecznionego.

Bywali tam także piłkarze Górnika Zabrze, jego trenerzy i działacze, Prestiżowe miejsce. I nagle, po upadku komuny, zaczęło się robić cicho i pustawo. Najpierw zwolniono szatniarza, potem nie miał kto grać na piani-nie... W zasadzie całość obsługiwało małżeństwo państwa Zamysłowskich. Trzymali poziom, serwowali świetny sernik, a do doskonale zaparzonej kawy zawsze dodawali szklankę wody – jak we Włoszech. I starali się organizować najróżniejsze imprezy: jakieś wybory Miss i Mistera, koncerty... Cieszyło się to sporym zainteresowaniem, ale słabo przekładało się na frekwencję w tzw. zwykłe dni. Bywałem tam czasem, bo było cicho i spokojnie oraz można było dyskretnie się z kimś spotkać i w miarę komfortowo porozmawiać, zwłaszcza w tzw. sali dla niepalących na samym końcu lokalu, gdzie znajdowały się skóropodobne sofy. No tak, kawusia lubiła papieroska i w zasadzie większość klienteli siedziała w części pierwszej lokalu, na niezbyt wygodnych krzesłach.

Jerzy Zamysłowski zaangażował się w Zabrzańskie Stowarzyszenie Kupieckie, które stawało się jakąś tam siłą polityczną w czasach prezydentury Romana Urbańczyka, pierwszego niekomunistycznego prezydenta Zabrza (było opozycyjne względem niego). Choć w kraju władzę już dawno przejęli komuniści, on trwał.

Stowarzyszenie formalnie głównie apelowało o pomoc w ożywieniu centrum miasta. Wymyślało więc jakieś wspólne promocje, namawiało, by przynajmniej raz w tygodniu prowadzić handel dłużej, by spróbować konkurować z powstającym i centrami handlowymi, a zwłaszcza Platanem, wybudowanym na terenie dawnej huty tuż obok teatru i głównego traktu handlowego. Chyba jednak każdy zdawał sobie sprawę, że nic z tego nie wyjdzie. Członkowie organizacji postulowali także, choć już nie tak głośno, by sprzedać im lokale, których byli najemcami. Urbańczyk z tego procesu wyłączył właśnie ścisłe centrum, uznając, że tylko wówczas będzie można prowadzić jego skuteczną rewitalizację, jeśli wszystkie kamienice pozostaną miejskie. I faktycznie kilka z nich wyremontowano, ale nie mogło się to podobać najemcom, zwłaszcza mieszkań, skoro w innych częściach miasta można je było nabyć z 95-procentową bonifikatą. Kupcy dopięli swego dopiero w 2002 r., gdy prezydentem został Jerzy Gołubowicz ostatni I sekretarz KM PZPR w Zabrzu. on zresztą także był jednym z najemców. I tak zaczęły powstawać banki... Nowi właściciele lokali szybko je odsprzedawali lub wynajmowali za dobre pieniądze nieprzystające do czynszów, które jeszcze niedawno sami płacili miastu. W ten sposób handel tym bardziej zaczął zamierać. No i Pod Gronem także sprzedano, a nowi właściciele szybko przerobili kawiarnię na ...sklep mięsny. Przedwojenny lokal z ogromnymi tradycjami przestał istnieć.

W PRL-u przez długie lata utrzymywały się tu stare niemieckie zwyczaje, na przykład spotkania branżowe, u naszych zachodnich sąsiadów praktykowane do dziś. Jak to wyglądało? Oto w wyznaczony dzień, raz w tygodniu czy miesiącu, w określonej knajpie spotykali się piekarze, w inny rzeźnicy, w jeszcze kolejny adwokaci. Dzięki ternu budowano społeczność zawodową starając się zbytnio ze sobą nie konkurować. W Niemczech uważano, że w dobrze rozumianym interesie .będzie wspólne ustalanie cen i zasad, a przy okazji wymienianie się doświadczeniami, uwagami i pomysłami. Była to także okazja do spotkań towarzyskich, dla wielu święta. Nic nie było tak ważne, jak te spotkania, stanowiące żelazny punkt w kalendarzach. Oczywiście w Polsce z czasem zawody zaczęły znikać, bo komuna wszystko chciała uspołeczniać. Piekarnia miała być jedna i duża. Zakład mięsny też.

Na kromkę chleba ze smalcem mógł liczyć każdy klient. Młodzież zrobiła tu swoją zabrzańską Mekkę, do której podążała

Co innego Zagłoba. Knajpa trwa do dziś i nie wiem, kiedy stała się kultowa, Pewnie też trudno stwierdzić, dlaczego tak się stało. Myślę, że najważniejsze było to, że w zasadzie się nie zamykała. Pani Teresa zrobiła z niej swój drugi dom i była jak matka. Opowiadała, wychowywała, a jeśli było trzeba, to i nakarmiła. I to za darmo! Na kromkę chleba ze smalcem mógł liczyć każdy klient. Młodzież kilku pokoleń zrobiła tu swoją zabrzańską Mekkę, do której podążała po spotkania, rozmowy i atmosferę wylewającą się na ulicę Krasińskiego, tuż obok szpitala klinicznego, gdzie ciągle przejeżdżały karetki pogotowia i chorzy w prywatnych samochodach. Cóż za dziwadło. Chodnik i ulica są tam przecież wąskie, a jednak klienci Zagłoby czuli się tam świetnie, wylewając się z lokalu niczym lawa. Zamiast krzeseł często używano skrzynek po piwie, których było pod dostatkiem. Można się było również schować w podwórze, które miało tyle zakamarków, że nawet miłość mogła kwitnąć.

Zagłoba ma niezwykły wystrój. Na ścianach wiszą obrazy Witka Berusa, który je tam podobno zastawił. Może i tak było, ale faktem jest że są wybitne. Artysta otrzymał szereg nagród, aż w końcu zrobił doktorat. I krążyły o nim legendy.

Z czasem jednak i w Zagłobie zrobiło się pustawo. Trwa nadal pewnie dlatego, że pani Teresa jest już na emeryturze, a miejsce po prostu kocha. Zaglądają tu dawni bywalcy, często po latach, odżywając na krótką chwilę i mogąc poczuć się młodszymi. Tak jak to było wtedy... Ale obecnie może to co najwyżej wzbudzić politowanie kolejnych pokoleń. I nie powiem - w tym jesteśmy jednak dziwni. Jakież było moje zdziwienie w Austrii, gdzie podczas lokalnego festynu nikt nikomu z powodu wieku wyrzutów nie robił! Podobnie we Włoszech, gdy obserwuje się wielkie rodzinne biesiady, które są tam codziennie, a nie od święta jak u nas.

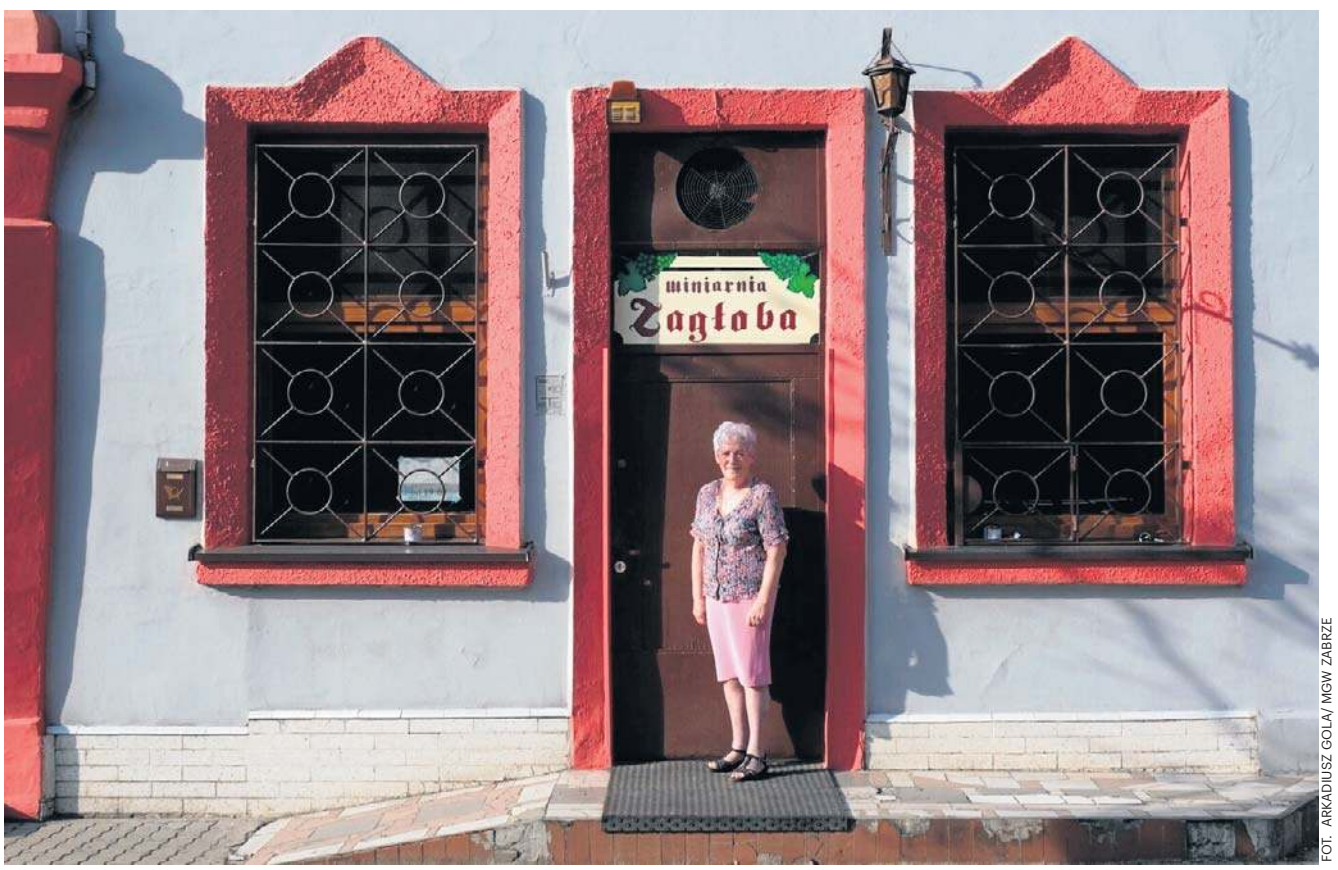

FOT. ARKADIUSZ GOLA/ MGW ZABRZE

Zaglądają tu dawni bywalcy, często po latach, odżywając na krótką chwilę i mogąc poczuć się młodszymi

OPOWIEM WAM PRL

Najnowsza książka Krzyszofa Lewandowskiego miała swą premierę kilka dni temu.
To osobista opowieść oparta na wspomnieniach i anegdotach z czasów schyłku Polski Ludowej i początku przemian ustrojowych. Autor, były wiceprezydent Zabrza, zabiera czytelnika w sentymentalną podróż także po zakamarkach rodzinnego miasta i Śląska sprzed kilkudziesieciu lat.

eprasa.pl 95dab9294b

REPORTAŻ O DRAMACIE NIEBOCZOWIAN PISANO WIELE, LIGOCIKI BYLI NIEDOSTRZEGANI, ZAPOMNIANI

Wieś widmo. Z Ligoty Tworkowskiej zniknęli ludzie, nie ma domów

Ireneusz Stajer
Ligota Tworkowska

Ligota Tworkowska i Nieboczowy to dwie wioski poświęcone na ołtarzu bezpieczeństwa dziesiątek tysięcy ludzi. Zostały wyludnione, a domy wyburzono pod budowę suchego polderu.

O dramacie Nieboczowian pisano wielokrotnie. Ligota Tworkowska (powiat wodzisławski) była zawsze na uboczu: niedostrzegana, zapomniana. Ale to tutaj dawni mieszkańcy wracają wspomnieniami najintensywniej, choć rozproszyli się po całym świecie.

Spotykam się na skraju dawnego parku z ostatnim sołtysem Ligoty Tworkowskiej Gerardem Drobnym. Przyjechaliśmy z dwóch różnych stron - sołtys od Bukowa, reporter „DZ" z Lubomi, drogą techniczną przecinającą polder.

Tutaj biegła przedwojenna granica

Przedzieramy się przez zarośla, między drzewami i wysokimi na kilka metrów tujami. Kiedyś biegła tędy droga w kierunku Odry, po której kursował prom. Zabierał ludzi na drugą stronę rzeki do Tworkowa w powiecie raciborskim.

- W Tworkowie była stacja kolejowa. Mieszkańcy Ligoty dojeżdżali stamtąd pociągiem do Raciborza i Chałupek. W małej drewnianej budce, od godz. 6 do 23 siedział przewoźnik i transportował na drugi brzeg pasażerów. Natężenie ruchu zależało od godzin odjazdów pociągów - opowiada Gerard Drobny, który sołtysował trzy kadencje.

O dawnym parku świadczą resztki ławek z betonu oraz rozrośnięte iglaki. Jeszcze kilkadziesiąt kroków i stajemy nad brzegiem Odry. Z podestu został niewielki fragment. Całość zmiotła z powierzchni ziemi powódź tysiąclecia w 1997 roku. Prom przestał kursować, wszystko dookoła zarosło. A przecież w latach 60. i 70. miejsce to żyło...

- W wolne od pracy dni na podium grały orkiestry, ludzie tańczyli. Odbywały się zabawy odpustowe , dożynkowe, czyli „żniwówki". Na huśtawkach, karuzelach bawiły się dzieci. Ławki obsiadała młodzież. Teren nad Odrą był systematycznie koszony. Tak wyglądało jedyne miejsce rekreacyjne w gminie Lubomia. Przyjeżdżali tutaj ludzie ze wszystkich okolicznych wiosek - wskazuje były sołtys.

Rzeka płynie teraz leniwie. Po nawalnych deszczach, które coraz częściej zakłócają spokojny rytm, woda wzbiera i rozlewa się w czaszy zbiornika. Polder o powierzchni 26,3 km kw i pojemności 185 mln m sześc. ma chronić przed powodzią miasta i wioski aż po Wrocław. We wrześniu 2024 roku przyjął falę powodziową. Jak mówią miejscowi, w pewnym momencie wał zbiornika zaczął przesiąkać wodą. Służby poradziły sobie jednak z problemem. Polder wymaga ciągłej uwagi i konserwacji.

- Trzeba pamiętać, że wzdłuż Odry biegła przedwojenna polsko-niemiecka granica państwowa. Wyznaczały ją granitowe kamienie. Po jednej stronie widniała litera „P", po drugiej „D". Po wojnie, decyzją komunistycznych władz kamienie zostały wykopane. Mieszkańcy Ligoty Tworkowskiej jako jedyni w regionie uratowali część z nich. Potem były eksponowane w parku. Kilka z nich trafiło do Muzeum Techniki Wojskowej w Szczecinie, którego pracownicy specjalnie w tej sprawie przyjechali do naszej wioski - opowiada pan Gerard.

Po drugiej stronie Odry, jakiś kilometr od brzegu leży wspomniany Tworków, skąd pochodził błogosławiony męczennik Kościoła katolickiego, ks. Emil Szramek. To także rodzinna miejscowość piosenkarki, Anny Wyszkoni. Przed wojną Tworków był niemiecki, Ligota Tworkowska polska.

Po stawie pływa para łabędzi, w wodzie taplają się dzikie kaczki. Tego akwenu nie było wcześniej, powstał w sztucznym wyrobisku. Kiedyś stały tam domy mieszkańców Ligoty Tworkowskiej - gospodarstwa rolne. Ligocianie mieli po kilka hektarów ziemi; uprawiali ziemniaki, pszenicę, owies, jęczmień. Wszystko czym można było nakarmić krowy, świnie, a nadwyżkę sprzedać.

Plony były dobre, bo miejscowość leżała na żyznych ziemiach. Zresztą część rolników nadal uprawia pola na terenie polderu. Nie ma zakazu, działalność rolniczą prowadzą w czaszy na własną odpowiedzialność. W sytuacji powodzi stracą wszystko co zasiali czy posadzili...

45 domów i co najwyżej 170 mieszkańców

- Ligota Tworkowska była małą miejscowością. Liczyła około 45 domów i co najwyżej 170 mieszkańców. Była natomiast wsią niezwykle prężną - zaznacza pan Gerard. Jak wylicza, wieś miała dużą kaplicę (zwaną kościołem), straż pożarną, świetlicę (dom kultury), a przede wszystkim pełnowymiarowe boisko z ławkami dla publiczności (zachował się szpaler betonowych elementów) oraz kortem tenisowym.

Wychodzimy na drogę . Nieopodal intensywnie pracują maszyny eksploatujące z dna zbiornika cenne kruszywa. Urobek wywożą ciężarówki.

Wchodzimy na opustoszały teren po dawnej kaplicy. Z ziemi wystają betonowe elementy budynku. Ostatnia Msza św. została tutaj odprawiona 21 kwietnia 2013 roku. Od tamtej pory kaplica była stopniowo wyburzana, aż cała Ligota Tworkowska zniknęła z map zamieszkanych miejscowości. Świątynię przeniesiono do pobliskiej Grabówki. Do sąsiedniej wioski przeniesiono także dom kultury.

Ligociki pamiętają. Przyjeżdżają na dawne włości. Wspominają utracone życie w wiosce. „Była najlepszym miejscem do życia"

Ligociki (tak nazywano mieszkańców Ligoty Tworkowskiej) przechowują w budynku sztandary - górniczy i Ochotniczej Straży Pożarnej. Wioska nie miała szkoły. W czasach pruskich w Ligocie Tworkowskiej działała szkoła niemiecka, polskiej nigdy nie założono. Dzieci uczyły się w Nieboczowach do lat 80. ubiegłego wieku, a później cztery starsze klasy przeniesiono do Lubomi.

Wspinamy się na... wyspę. Budowniczowie polderu usypali jedną z kilku ziemnych platform na terenie Ligoty Tworkowskiej. Wyspa ma służyć zwierzętom, by w razie powodzi miały się gdzie schronić. Z platformy roztacza się widok na to, co pozostało z wioski. Gąszcz kwitnących drzew owocowych, trochę iglaków i wijąca się polna droga. Z drugiej strony widać główną część zbiornika aż po stawy Wielikąt.

Gerard Drobny przywołuje postać kowala Henryka Kurzydema, wieloletniego prezesa OSP Ligota Tworkowska. Rzemieślnik słynął z pracowitości i punktualności. Robotę zaczynał często o 4 - 5 rano. Uderzenia kowalskich młotów słychać było po całej wsi. Ludzie nie mieli mu tego za złe. Trudno było sobie wyobrazić wieś bez kowala. Kurzydem kuł gospodarskie konie, ostrzył lemiesze pługów. Doskonale znał historię swojej miejscowości.

- To były piękne odgłosy. Teraz ludziom przeszkadza wszystko; pianie koguta, a nawet kościelne dzwony. Hałas dobiegający z kuźni Kurzydema był częścią naszego życia, naszej ligockiej tożsamości - stwierdza Drobny.

Co widać z wyspy?

Z wyspy widać jeszcze coś. Przy drodze stoi samotny krzyż. Były sołtys nie wie, jak to się stało, że został w tym posępnym obecnie miejscu. Niemy świadek historii. Pod krzyżem leżą świeże kwiaty. Za kamiennym krucyfiksem stał kiedyś sklep spożywczy, a przed nim ławeczka, na której przesiadywali starsi mieszkańcy. Dalej był zjazd do domu kultury, który zapraszał na różne wydarzenia.

Ligociki pamiętają. Przyjeżdżają na dawne włości. Wspominają swoje utracone życie w wiosce, która - zdaniem Gerarda Drobnego - była najlepszym miejscem do życia.

Wszystko zaczęło się psuć po wielkiej powodzi w 1997 roku. Władze państwowe zdecydowały, że powstanie suchy polder Racibórz Dolny. Do całkowitego wysiedlenia przeznaczono mieszkańców wsi Nieboczowy i właśnie Ligota Tworkowska. Obie miały zostać zlikwidowane. Nieboczowianie wywalczyli przenosiny swojej wsi na obszar Syryni. Ligota Tworkowska nie miała tyle szczęścia. Były sołtys tłumaczy, że mniejszą miejscowość rozparcelowano po okolicznych wsiach. Sporo osób osiedliło się w Lubomi, inni w Syryni, Grabówce oraz dalszych miejscowościach. Dawni mieszkańcy nie utracili poczucia wspólnoty. Teraz postąpiliby inaczej, walcząc o przeniesienie całej wioski.

FOT. IRENEUSZ STAJER

W tym miejscu mieszkańców Ligoty Tworkowskiej przewoził na drugą stronę prom - mówi Gerad Drobny

eprasa.pl 95dab9294b

Wyjątkowe, rozśpiewane urodziny profesor Marii Kroczek. Wielkie święto całego chóru „Resonans con tutti”

Oprac. RED
Zabrze

Chóralna rodzina „Resonans con tutti” obchodziła wyjątkowe urodziny. 90 lat ukończyła profesor Maria Kroczek, wyjątkowa osobowość i współzałożycielka słynnego chóru.

FOT. MAT. CHÓRU

Profesor Maria Kroczek świętowała urodziny w gronie resonansowej rodziny

W kościele pw. św. Wawrzyńca w Zabrzu-Mikulczycach odbyły się uroczyste obchody 90. urodzin Profesor Marii Kroczek - wybitnej szefowej i współzałożycielki Zabrzańskiego Chóru Młodzieżowego „Resonans con tutti” im. Norberta Grzegorza Kroczka.

Z tej wyjątkowej okazji podczas mszy świętej oraz koncertu wystąpili chórzyści kilku pokoleń „Resonansu”, którzy wspólnie wykonali kilkanaście utworów wybranych przez Jubilatkę. Nie zabrakło również tradycyjnego „200 lat!”, które wybrzmiało szczególnie uroczyście w murach świątyni.

Dalsza część jubileuszu miała miejsce podczas spotkania w Restauracji Pod Wawrzynem, gdzie był czas na złożenie życzeń, rozmowy i wspomnienia związane z wieloletnią działalnością artystyczną Pani Profesor.

Maria Kroczek wraz ze swoim mężem, Norbertem Grzegorzem Kroczkiem, założyła w 1970 roku młodzieżowy chór „Resonans con tutti”. Początkowo funkcjonujący jako chór szkolny, z czasem przekształcił się w jeden z najbardziej rozpoznawalnych zespołów młodzieżowych w Polsce, odnosząc liczne sukcesy na arenie krajowej i międzynarodowej.

Po śmierci współzałożyciela chóru w 1994 roku Profesor Maria Kroczek przez kolejne dekady aktywnie prowadziła i wspierała zespół, pozostając jego filarem oraz autorytetem dla kolejnych pokoleń chórzystów. Pod jej opieką rozwijali się również następni dyrygenci „Resonansu” - Waldemar Gałązka oraz Arlena Różycka-Gałązka.

Dorobek i zaangażowanie Profesor Marii Kroczek na trwałe wpisały się w historię Zabrza i jego życia kulturalnego. Dzięki jej pracy kolejne pokolenia młodych mieszkańców miasta mogły rozwijać swoje pasje muzyczne, zdobywać doświadczenia artystyczne i budować wyjątkową wspólnotę, jaką od lat tworzy „resonansowa rodzina”.

REKLAMA 0011512731

OGŁOSZENIE PREZYDENTA MIASTA ZABRZE

Zabrze

o wyłożeniu do publicznego wglądu projektu miejscowego planu zagospodarowania przestrzennego dla terenów położonych w rejonie ul. Makoszowskiej w Zabrzu – Etap I

Na podstawie art. 17 pkt 9 ustawy z dnia 27 marca 2003 r. o planowaniu i zagospodarowaniu przestrzennym (t.j. Dz. U. z 2023 r., poz. 977 ze zm.) w związku z art. 67 ust. 3 pkt 4 ustawy z dnia 7 lipca 2023 r. o zmianie ustawy o planowaniu i zagospodarowaniu przestrzennym oraz niektórych innych ustaw (t.j. Dz. U. z 2023 r., poz. 1688 ze zm.) na podstawie art. 39 ust. 1 pkt 2-5 i art. 54 ust. 2, ust. 3 ustawy z dnia 3 października 2008 r. o udostępnianiu informacji o środowisku i jego ochronie, udziale społeczeństwa w ochronie środowiska oraz o ocenach oddziaływania na środowisko (t.j. Dz. U. z 2024 r., poz. 1112 ze zm.) oraz w związku z Uchwałą nr XXXII/531/21 z dnia 13 kwietnia 2021 r. w sprawie przystąpienia do sporządzenia miejscowego planu zagospodarowania przestrzennego dla terenów położonych w rejonie ul. Makoszowskiej w Zabrzu

zawiadamiam

o wyłożeniu do publicznego wglądu projektu miejscowego planu zagospodarowania przestrzennego dla terenów położonych w rejonie ul. Makoszowskiej w Zabrzu – Etap I wraz z prognozą oddziaływania na środowisko

w dniach od 4.05.2026 r. do 2.06.2026 r. (włącznie)

w siedzibie Urzędu Miejskiego w Zabrzu w Biurze Planowania Przestrzennego przy ul. Powstańców Śl. 5-7, pok. 519 (V piętro), w godz. pon. od 7.30 do 17.30, wt.-czw. od 7.30 do 15.30, pt. od 7.30 do 13.30 (tel. 32 37 33 580).
Projekt planu miejscowego wraz z prognozą oddziaływania na środowisko udostępniony będzie na stronie Biuletynu Informacji Publicznej Urzędu Miejskiego w Zabrzu w zakładce: Miasto Zabrze/Planowanie przestrzenne/Dokumenty planistyczne w trakcie opracowania/Projekt miejscowego planu zagospodarowania przestrzennego dla terenów położonych w rejonie ul. Makoszowskiej w Zabrzu pod adresem:

https://bip.miastozabrze.pl/doc/4744

Dyskusja publiczna nad przyjętymi rozwiązaniami w projekcie planu miejscowego odbędziesię w dniu **21.05.2026 r.** (czwartek), początek o godz. 16.00, w OSP Makoszowy, ul. Daleka 1.
Dodatkowe informacje związane z dyskusją publiczną można uzyskać pod numerem tel. 32/37 33 580 w godzinach pracy Urzędu.
Zgodnie z art. 18 ust. 1 wymienionej wyżej ustawy o planowaniu i zagospodarowaniu przestrzennym oraz jej zmiany, każdy, kto kwestionuje ustalenia przyjęte w projekcie planu miejscowego, może wnieść uwagi.
Uwaga powinna zawierać nazwisko, imię lub nazwę oraz adres zamieszkania albo siedziby wnioskodawcy, przedmiot wniosku oraz oznaczenie nieruchomości, której dotyczy.
Uwagi należy składać wyłącznie na formularzu (zatwierdzonym rozporządzeniem Ministra Rozwoju i Technologii z dnia 13 listopada 2023 r. w sprawie wzoru formularza pisma dotyczącego aktu planowania przestrzennego (Dz. U. z 2023 r. poz. 2509) adresowanym do **Prezydenta Miasta Zabrze**. Wzór formularza pisma dot. aktu planowania przestrzennego dostępny jest w formie elektronicznej na stronie internetowej BIP UM Zabrze pod adresem: https://bip.miastozabrze.pl/doc/18758.
Uwagi na formularzu mogą być wnoszone w formie papierowej lub elektronicznej, w tym za pomocą środków komunikacji elektronicznej w terminie do dnia **16.06.2026 r.** (włącznie):
- w formie papierowej: na adres Urzędu Miejskiego w Zabrzu, 41-800 Zabrze, ul. Powstańców Śl. 5-7, sekretariat Biura Planowania Przestrzennego pok. 519 (V piętro);
- w formie elektronicznej – za pomocą elektronicznej skrzynki podawczej opatrzone kwalifikowanym podpisem elektronicznym, podpisem zaufanym albo podpisem osobistym;
- w formie elektronicznej – wniesione za pomocą środków komunikacji elektronicznej na adres: sekretariat_bpp@um.zabrze.pl.

Organem właściwym do rozpatrzenia uwag jest Prezydent Miasta Zabrze.
Zgodnie z Rozporządzeniem Parlamentu Europejskiego i Rady (UE) 2016/679 z dnia 27 kwietnia 2016 r. w sprawie ochrony osób fizycznych w związku z przetwarzaniem danych osobowych i w sprawie swobodnego przepływu takich danych oraz uchylenia dyrektywy 95/46/WE, Dziennik Urzędowy UE, L 119/1 z 4 maja 2016 r. (ogólne rozporządzenie o ochronie danych) informuję, że informacja o przetwarzaniu danych osobowych znajduje się w Biuletynie Informacji Publicznej Urzędu Miasta Zabrze pod adresem: https://bip.miastozabrze.pl/doc/16334.

REKLAMA 0011512542

OGŁOSZENIE PREZYDENTA MIASTA ZABRZE

Zabrze

o przystąpieniu do sporządzenia miejscowego planu zagospodarowania przestrzennego miasta Zabrze dla terenów położonych w rejonie ulic: Składowej, Wincentego Witosa, Ofiar Katynia oraz przeprowadzenia strategicznej oceny oddziaływania na środowisko dla ww. projektu planu miejscowego

Na podstawie art. 17 pkt 1, ustawy z dnia 27 marca 2003 r. o planowaniu i zagospodarowaniu przestrzennym (t.j. Dz. U. z 2024 r. poz. 1130) zawiadamiam o podjęciu przez Radę Miasta Zabrze uchwały nr XXXII/337/26 z dnia 8 kwietnia 2026 r. o przystąpieniu do sporządzenia miejscowego planu zagospodarowania przestrzennego miasta Zabrze dla terenów położonych w rejonie ulic: Składowej, Wincentego Witosa, Ofiar Katynia.

Na podstawie art. 39 ust. 1 ustawy z dnia 3 października 2008 r. o udostępnianiu informacji o środowisku i jego ochronie, udziale społeczeństwa w ochronie środowiska oraz o ocenach oddziaływania na środowisko (t.j. Dz. U. z 2024 r. poz. 1112) zawiadamiam o przystąpieniu do przeprowadzenia strategicznej oceny oddziaływania na środowisko dla ww. projektu planu miejscowego.

Uchwała nr XXXII/337/26 z dnia 8 kwietnia 2026 r. w sprawie przystąpienia do sporządzenia miejscowego planu zagospodarowania przestrzennego miasta Zabrze dla terenów położonych w rejonie ulic: Składowej, Wincentego Witosa, Ofiar Katynia, zamieszczona jest w Biuletynie Informacji Publicznej Urzędu Miejskiego w Zabrzu, w zakładce: Miasto Zabrze / Planowanie przestrzenne / Dokumenty planistyczne w trakcie opracowania/ Projekt miejscowego planu zagospodarowania przestrzennego miasta Zabrze dla terenów położonych w rejonie ulic: Składowej, Wincentego Witosa, Ofiar Katynia pod adresem: https://bip.miastozabrze.pl/doc/25209

Z dokumentacją powstałą w związku z przystąpieniem do sporządzenia ww. projektu miejscowego planu zagospodarowania przestrzennego w zakresie, o którym mowa powyżej, oraz dokumentacją powstałą w związku z przystąpieniem do sporządzenia strategicznej oceny oddziaływania na środowisko, będzie można zapoznać się w siedzibie Urzędu Miejskiego w Zabrzu w Biurze Planowania Przestrzennego przy ul. Powstańców Śląskich 5-7, pok. 519 (V piętro) w poniedziałki w godz. 7:30 do 17:30 ; we wtorki, środy i czwartki w godz. 7:30 do 15:30; w piątki w godz. 7:30 do 13:30 (tel. 32 37 33 580).

Wnioski do wyżej wymienionego planu miejscowego oraz strategicznej oceny oddziaływania na środowisko należy składać na formularzu. Wzór formularza, na którym należy złożyć wniosek został ustalony rozporządzeniem Ministra Rozwoju i Technologii z dnia 13 listopada 2023 r. w sprawie wzoru formularza pisma dotyczącego aktu planowania przestrzennego (Dz.U. z 2023 r. poz. 2509) i jest dostępny w Biuletynie Informacji Publicznej Urzędu Miejskiego w Zabrzu, w zakładce: Miasto Zabrze / Planowanie przestrzenne / Formularz pisma dotyczącego aktu planowania przestrzennego pod adresem: https://bip.miastozabrze.pl/doc/18758.

Zgodnie z art. 8g ust. 1 ww. ustawy o planowaniu i zagospodarowaniu przestrzennym, wnioski należy składać:
- w formie elektronicznej - za pomocą elektronicznej skrzynki podawczej opatrzone kwalifikowanym podpisem elektronicznym, podpisem zaufanym albo podpisem osobistym;
- w formie elektronicznej - za pomocą środków komunikacji elektronicznej na adres: sekretariat_bpp@um.zabrze.pl;
- w formie papierowej - na adres: Urząd Miejski w Zabrzu, Kancelaria Ogólna, 41-800 Zabrze, ul. Powstańców Śl. 5-7;
- w formie papierowej - osobiście: sekretariat Biura Planowania Przestrzennego, Urząd Miejski w Zabrzu, ul. Powstańców Śląskich 5-7, pok. 519 (V piętro), w Punkcie Obsługi Klienta w Zabrzu, ul. Powstańców. 5-7.

Wnioski należy składać w terminie do dnia 26.05.2026 r.

Organem właściwym do rozpatrzenia wniosków jest Prezydent Miasta Zabrze.

eprasa.pl 95dab9294b

REKLAMA 0011512746

Zabrze

PREZYDENT MIASTA ZABRZE

informuje, że

wykaz nr **7/N-SP/2026** nieruchomości gruntowych stanowiących zasób Skarbu Państwa zlokalizowanych w Zabrzu przeznaczonych do oddania w najem, podany jest do publicznej wiadomości na tablicy ogłoszeń Wydziału Zarządzania Mieniem na IV piętrze budynku Urzędu Miejskiego w Zabrzu przy ul. Powstańców Śląskich 5-7.

Wykaz wywieszany jest na okres 21 dni od dnia publikacji niniejszego ogłoszenia.

Treść wykazu publikowana jest w Biuletynie Informacji Publicznej pod linkiem:
https://bip.miastozabrze.pl/zabrze/nieruch/um_wn
w menu przedmiotowym: wykazy nieruchomości – najem
oraz w Biuletynie Informacji Publicznej Śląskiego Urzędu Wojewódzkiego w menu przedmiotowym: wykaz nieruchomości przeznaczonych do obrotu.

REKLAMA 0011474277

AUTOZŁOM Helmet
zaświadczenia, przyjeżdżamy, dobrze płacimy
Piasek, ul. Wolności 15a
tel. 608-895-173, 604-190-367

AUTOREKLAMA

aktualne z całej Polski **przetargi**
nasze komunikaty.pl

Wyjątkowe miejsce pochówków powstaje na gliwickim Cmentarzu Lipowym

Oprac. RED
Gliwice

W zgodnie z naturą, z jak najmniejszą ingerencją w środowisko. Tak będą wyglądały pochówki w sektorze ekologicznym na Cmentarzu Lipowym.

FOT. MOSQUIDRON / UM W GLIWICACH

Prace w terenie już trwają, a zakończenie inwestycji planowane jest do końca maja

Miejsce pochówków łączące szacunek dla pamięci z ideą bliskości natury znajdzie się w części B („nowej") Cmentarza Lipowego - na zielonym terenie za środkowym wejściem, w sąsiedztwie kolumbariów. Będzie to sektor ekologiczny, który zajmie około 200 m i zostanie wkomponowany w spokojne otoczenie drzew, które staną się naturalnym symbolem pamięci, trwania i cyklu życia. Prace w terenie już trwają, a zakończenie inwestycji planowane jest do końca maja. Jak informuje Miejski Zarząd Usług Komunalnych, sektor zostanie wydzielony niskim, metalowym ogrodzeniem. Prowadzić do niego będzie utwardzone dojście z głównej alei. Przy wejściu do sektora pojawi się informacja o unikalnym charakterze tego miejsca, które będzie funkcjonować jako sprzyjająca wyciszeniu i refleksji, osadzona w naturze przestrzeń wspólnego pochówku i pamięci, a nie jako ogólnodostępna część cmentarza. Pochówki w sektorze ekologicznym będą miały charakter urnowy, nie będzie indywidualnych nagrobków - biodegradowalne urny będą składane wprost do ziemi. - To rozwiązanie, które zyskuje na popularności w wielu miastach i stanowi alternatywę dla tradycyjnych form pochówku. Imiona i nazwiska zmarłych zostaną umieszczone na jednolitych tabliczkach na kamiennej tablicy pamiątkowej. Ze względu na charakter sektora, składanie kwiatów i zniczy podczas pożegnań będzie możliwe w wyznaczonym miejscu przy wejściu do niego - w strefie zadumy i organizacji ceremonii, wyposażonej w ławki oraz dwie tablice pamiątkowe.

- Powstanie sektora ekologicznego stanowi kolejny krok w kierunku tworzenia przestrzeni odpowiadających na zmieniające się potrzeby Gliwiczan, także w tak ważnym i wrażliwym obszarze, jakim jest miejsce pamięci - informuje miasto na stronie gliwice.eu

REKLAMA 0011511047

OGŁOSZENIE
WÓJTA GMINY KOSZĘCIN

o rozpoczęciu konsultacji społecznych dotyczących projektu planu ogólnego gminy Koszęcin

Na podstawie art. 13i ust. 3 pkt 8 ustawy z dnia 27 marca 2003 r. o planowaniu i zagospodarowaniu przestrzennym (tekst jednolity Dz.U. z 2024 poz. 1130 z późn. zm.) oraz uchwały Nr 17/IV/2024 Rady Gminy Koszęcin z dnia 6 czerwca 2024 r. w sprawie przystąpienia do sporządzenia planu ogólnego gminy Koszęcin, **zawiadamiam o rozpoczęciu konsultacji społecznych dotyczących projektu Planu ogólnego gminy Koszęcin** w dniach **od 27 kwietnia 2026 r. do 27 maja 2026 r**.

Zainteresowani mogą zapoznać się z dokumentacją:
- osobiście w siedzibie Urzędu Gminy Koszęcin, ul. Powstańców Śląskich 10, 42-286 Koszęcin, budynek naprzeciw urzędu, ul. Powstańców Śląskich 9, w godzinach pracy Urzędu,
- w Biuletynie Informacji Publicznej i na stronie internetowej gminy pod adresem: https://koszecin.bipgmina.pl/wiadomosci/18011/wiadomosc/760122/plan_ogolny_gminy_koszecin

Konsultacje społeczne prowadzone będą w następujących formach:
- zbierania uwag na formularzu pisma dotyczącego aktu planowania przestrzennego w dniach od 27 kwietnia 2026 r. do 27 maja 2026 r.,
- spotkania otwartego, które odbędzie się w dniu **6 maja 2026 r.**, w Szkole Podstawowej w Koszęcinie, ul. Sobieskiego 9 – sala gimnastyczna o godz. 15:30,
- dyżuru projektanta, który odbędzie się:
  - w dniu 5 maja 2026 r., w Szkole Podstawowej w Strzebiniu, ul. Lompy 9, I piętro sala 26, w godz. 17:00 do 18:30. Obiekt wyposażony jest w windę;
  - w dniu 6 maja 2026 r., w Koszęcinie w Szkole Podstawowej w Koszęcinie, ul. Sobieskiego 9 – hala gimnastyczna, od godz. 16:30 do 18.00;
  - w dniu 7 maja 2026 r., Domu Spotkań Wiejskich w Rusinowicach, ul. Lubliniecka 11 w godz. 15:30 do 17:00;
  - w dniu 7 maja 2026 r., w Domu Spotkań Wiejskich w Sadowie, ul. Leśna 6G, w godz. 17:15 do 18:45.

Projekt planu ogólnego można przeglądać przy użyciu dedykowanego oprogramowania QGIS lub przy wykorzystaniu przeglądarki danych planistycznych, udostępnionej przez Ministerstwo Rozwoju i Technologii pod https://aplikacje.gov.pl/app/gov_xml_validator/.

Równocześnie na podstawie art. 39 ustawy z dnia 3 października 2008 r. o udostępnianiu informacji o środowisku i jego ochronie, udziale społeczeństwa w ochronie środowiska oraz o ocenach oddziaływania na środowisko (tekst jednolity Dz.U. z 2024 r., poz. 1112 z późn. zm.), zawiadamiam, iż w związku z prowadzonym postępowaniem w sprawie strategicznej oceny oddziaływania na środowisko dla projektu planu ogólnego gminy Koszęcin, zgodnie z art. 46 pkt 1 ww. ustawy, istnieje możliwość zapoznania się z wykładanym projektem planu ogólnego, opracowaną prognozą oddziaływania na środowisko, opracowaniem ekofizjograficznym, stanowiskami innych organów oraz możliwość składania uwag.

Uwagi składa się na piśmie utrwalonym w postaci papierowej lub elektronicznej, w tym za pomocą środków komunikacji elektronicznej, w szczególności poczty elektronicznej, na formularzu w postaci papierowej lub w formie dokumentu elektronicznego. Składający uwagę podaje swoje imię i nazwisko albo nazwę oraz adres zamieszkania albo siedziby oraz adres poczty elektronicznej, o ile taki posiada, a także wskazuje, czy jest właścicielem lub użytkownikiem wieczystym nieruchomości objętej uwagą, oraz może podać dodatkowe dane do kontaktu, takie jak adres do korespondencji lub numer telefonu.

Uwagi należy składać wyłącznie na formularzu, którego wzór wynika z Rozporządzenia Ministra Rozwoju i Technologii z dnia 13 listopada 2023 r. (Dz.U. z 2023 r., poz. 2509), zamieszczonym pod adresem: https://www.gov.pl/web/rozwoj-technologia/formularz-pisma-dotyczacego-aktu-planowania-przestrzennego. Formularz pisma dotyczącego aktu planowania przestrzennego udostępniono również w Biuletynie Informacji Publicznej i na stronie internetowej Gminy Koszęcin: https://koszecin.bipgmina.pl/wiadomosci/17461/wiadomosc/733196/wniosek__pismo_do_aktu_planowania_przestrzennego Formularz pisma znajduje się również w Urzędzie Gminy Koszęcin, ul. Powstańców Śląskich 10, 42-286 Koszęcin, budynek naprzeciw urzędu, ul. Powstańców Śląskich 9.

W przypadku poczty elektronicznej - uwagi należy kierować na adres: gpanok@koszecin.pl.
W przypadku platformy usług administracji publicznej e-PUAP - uwagi należy kierować na adres: /04txqri47c/SkrytkaESP
W przypadku doręczeń elektronicznych - uwagi należy kierować na adres: AE:PL-45696-20850-CDSRU-20
Uwagi w formie papierowej należy wnieść:
- osobiście w Urzędzie Gminy Koszęcin, ul. Powstańców Śląskich 10, 42-286 Koszęcin (Dziennik Podawczy - pok. 6);
- drogą pocztową na adres: Urząd Gminy Koszęcin, ul. Powstańców Śląskich 10, 42-286 Koszęcin.

UWAGA: Liczy się data wpływu uwagi do tut. Urzędu, a uwagi niespełniające powyżej wskazanych warunków pozostawi się bez rozpatrzenia.

Wójt Gminy Koszęcin

Administratorem Państwa danych osobowych jest Wójt Gminy Koszęcin z siedzibą przy ul. Powstańców Śląskich 10, 42-286 Koszęcin, adres e-mail: koszęcin@koszęcin.pl, nr tel. +48 34 35 76 100. Szczegółowe informacje dot. przetwarzania Państwa danych osobowych znajdują się pod adresem https://koszecin.bipgmina.pl/wiadomosci/17460/informacja_o_ochronie_danych_osobowych_w_zwiazku_ze_sporzadzanie lub w siedzibie Administratora.

REKLAMA 0011512131

ZSM

ZABRZAŃSKA SPÓŁDZIELNIA MIESZKANIOWA

ogłasza przetarg ustny nieograniczony na nabycie prawa odrębnej własności lokalu mieszkalnego wraz z udziałem w nieruchomości wspólnej
Przetarg odbędzie się w dniu 12.05.2026 r. o godz. 13.00
w Klubie „KWADRAT" przy ul. Ślęczka 8 w Zabrzu.

Warunkiem przystąpienia do przetargu jest:
- wpłata wadium w wysokości **7 000,00 zł** przelewem na konto Spółdzielni PKO B.P. 69 1020 2401 0000 0902 0045 0510 najpóźniej do dnia **11.05.2026 r.** oraz przesłanie skanu dowodu wpłaty na adres e-mail **– *czlonkowski@zabrzezsm.pl.***
  Nazwa oferenta na dowodzie wpłaty wadium (przelewie) powinna być identyczna z nazwą oferenta przystępującego do przetargu.
- w przypadku osób fizycznych podanie imienia, nazwiska oraz przedłożenie dowodu tożsamości, dla prowadzących działalność gospodarczą – wpis z CEIDG, osoby prawne – odpis z KRS, dokumenty powinny być aktualne, tj. sporządzone nie wcześniej niż 1 miesiąc przed datą przetargu.
- w przypadku osób fizycznych pozostających w związku małżeńskim, wymagana jest obecność obojga małżonków. W przypadku uczestnictwa w przetargu jednego małżonka, należy okazać stosowne pełnomocnictwo współmałżonka o wyrażeniu zgody na przystąpienie małżonka do przetargu.
  Przy rozdzielności majątkowej odpowiedni dokument.
- złożenie **oświadczenia** - dostępne na stronie internetowej: ***zabrzezsm.pl/lokale-mieszkalne-na-przetarg*** **-** o zapoznaniu się ze stanem prawnym i faktycznym lokalu mieszkalnego oraz o zapoznaniu się z Regulaminem Przetargu – dostępny na stronie internetowej ***zabrzezsm.pl/regulaminy-przetargow***, jak również do pobrania w siedzibie Spółdzielni – Zabrze ul. Ślęczka 1a, pok. 1.

Minimalna kwota postąpienia wynosi 3 000,00 zł.
Wszelkie koszty związane z nabyciem prawa odrębnej własności ponosi nabywca.
Możliwość obejrzenia proponowanego mieszkania **- do dnia 11.05.2026 r.,** po telefonicznym uzgodnieniu z właściwą administracją.

Spółdzielnia zastrzega sobie prawo odstąpienia od przetargu, przerwania lub unieważnienia przetargu bez podania przyczyny

lp.	Adres	Metraż m²	Piętro	Wartość lokalu	Administracja
	Opolska 19/5	55,40	II 2 pokoje, kuchnia, łazienka z w.c., przedpokój, balkon	176 000,00	POŁUDNIE

Zabrzańska Spółdzielnia Mieszkaniowa zaprasza również do skorzystania z usług
Biura Pośrednictwa w Obrocie Nieruchomościami.
https://www.zabrzezsm.pl/obrot-nieruchomosciami.html

Wszelkich informacji udziela Dział Członkowsko-Lokalowy w ZSM przy ul. Ślęczka 1a pok. 1 lub pod numerem telefonu **32/277 72 02.**

eprasa.pl 95dab9294b

Pszczyna pożegnała śp. Marię Grażynę Malinowską-Krakowczyk

Jolanta Pierończyk
Pszczyna

16 kwietnia na cmentarzu św. Jadwigi spoczęła śp. Maria Grażyna Malinowska -Krakowczyk, inicjatorka pszczyńskich plenerów artystycznych. Zmarła 12 kwietnia, przeżywszy 84 lata.

JOLANTA PIERONCZYK

Ks. Mateusz Mryka powiedział m.in. że w takich chwilach kluczowym słowem jest „nadzieja"

Maria Grażyna Malinowska-Krakowczyk urodziła się 15 sierpnia 1941 r. w Pabianicach. Po maturze wyjechała na studia do Wrocławia, gdzie w Państwowej Wyższej Szkole Sztuk Plastycznych studiowała ceramikę artystyczną. Po studiach podjęła pracę w biurze projektowym dla Społem. Polegała ona na projektowaniu kawarnianych wnętrz, strojów dla kelnerek, kart menu, itp. Wtedy też zainteresowała się tkaniną artystyczną. Wraz z dziewięcioma innymi tkaczkami stworzyły grupę „Dziesięć razy tak".

Nie zerwała tych kontaktów po opuszczeniu Wrocławia, kiedy wraz z mężem Joachimem Krakowczykiem, rzeźbiarzem, twórcą m.in. Ławeczki Daisy na pszczyńskim rynku, przeprowadziła się do Pszczyny. Nadal uczestniczyła w plenerach tkackich w fabryce dywanów w Kowarach. Zainspirowały ją do zainicjowania plenerów artystycznych w Pszczynie. Poddała ten pomysł grupie zaprzyjaźnionych artystów pszczyńskich (do których należeli m.in. Alina i Stanisław Rabaszowscy, Janina Czeczot-Kiedos czy Aleksander Spyra), Janina Czeczot-Kiedos, malarka, podsunęła nazwę „Uroki Pszczyny". Pszczyńskich plenerów artystycznych o tej nazwie odbyło się około piętnastu, począwszy od 1976 roku.

Na Śląsku Maria Grażyna Malinowska-Krakowczyk weszła do innej grupy tkaczek - o nazwie „Przekaz".

Żyła sztuką i prowadzeniem domu. Trzy lata przed emeryturą zajęła się arteterapią w pszczyńskim ośrodku dla dzieci niepełnosprawnych umysłowo.

Odeszła w 85. roku życia, 12 kwietnia, w Niedzielę Miłosierdzia. Podczas mszy pogrzebowej ks. Mateusz Mryka nawiązał w homilii do pracy męża Zmarłej pt. „W krzyżu nadzieja". - Kiedy żegna się bliską osobę, kiedy przeżywa się takie chwile jak ta, „nadzieja" jest słowem kluczowym. Nadzieja jest siłą, która powoduje, że człowiek nie popadnie w bezsilność. Bo nadzieja pozwala nam popatrzeć głębiej, dalej - mówił ksiądz.

Rodzina i środowisko artystyczne Pszczyny odprowadzili śp. Grażynę Malinowską-Krakowczyk na cmentarz św. Jadwigi. Kondukt żałobny szedł główną aleją budzącego się do życia parku pałacowego.

Śp. Maria Grażyna Malinowska-Krakowczyk, która tworzyła piękno, żegnana była pięknem pszczyńskiej przyrody. Spoczęła na urokliwym cmentarzu, na którym znajdują się groby wielu znamienitych pszczynian.

W SKRÓCIE

Dębowy jubileusz Muzeum Zamkowego

9 maja minie 80. rocznica utworzenia Muzeum Zamkowego w Pszczynie. Wczoraj ruszyła sprzedaż biletów na jubileuszowy koncert w Sali Lustrzanej, który zaplanowany jest na 16 maja. W programie - utwory od muzyki dawnej i klasycznej po współczesne brzmienia. Obok kompozycji Georga Philippa Telemanna i Ludwiga van Beethovena zabrzmią także utwory Wojciecha Kilara i Adama Wesołowskiego, a także muzyka Hansa Heinricha XIV Bolka von Hochberg, brata Hansa Heinricha XI, drugiego księcia von Pless. Natomiast na 9 maja zaplanowane jest jubileuszowe zwiedzanie „Zamek od kuchni", które będzie wyjątkową okazją, by spojrzeć na to miejsce z innej perspektywy, poznać jego mniej znane zakamarki oraz usłyszeć historie, które na co dzień pozostają ukryte przed zwiedzającymi. Udział kosztuje 15 zł od osoby. Zapisy - poprzez formularz na stronie internetowej Muzeum.
Na profilu Facebookowym Muzeum pojawiają się też ciekawe posty na temat jego historii.
JOL

REKLAMA 0011512748

Zabrze

PREZYDENT MIASTA ZABRZE

informuje, że

wykaz nr **15/D-GMZ/2026** nieruchomości gruntowych stanowiących zasób Gminy Miejskiej Zabrze, przeznaczonych do dzierżawy w drodze bezprzetargowej, podany jest do publicznej wiadomości na tablicy ogłoszeń Wydziału Zarządzania Mieniem na IV piętrze budynku Urzędu Miejskiego w Zabrzu przy ul. Powstańców Śląskich 5-7.

Wykaz wywieszany jest na okres 21 dni od dnia publikacji niniejszego ogłoszenia.

Treść wykazu publikowana jest w Biuletynie Informacji Publicznej pod linkiem:
https://bip.miastozabrze.pl/zabrze/nieruch/um_wn/zabrze_nieruchomosci_dzierzawa
w menu przedmiotowym:
wykazy nieruchomości – dzierżawa.

REKLAMA 0011511933

Burmistrz Miasta Tarnowskie Góry

na podstawie art. 35 ust. 1 ustawy z dnia 21 sierpnia 1997 r. o gospodarce nieruchomościami (t.j. Dz.U. z 2026 r. poz. 399)

informuje,

że na tablicy ogłoszeń Urzędu Miejskiego w Tarnowskich Górach przy ulicy Henryka Sienkiewicza 2 (pierwsze piętro) oraz na stronie internetowej bip.tarnowskiegory.pl **od 24 kwietnia do 15 maja 2026 r.** podaliśmy do publicznej wiadomości wykaz lokalu mieszkalnego przeznaczonego do zbycia w drodze przetargu ustnego nieograniczonego (licytacji). Wykaz dotyczy:

- Lokalu mieszkalnego nr 5 przy ulicy Żwirki i Wigury 3 w Tarnowskich Górach.

Osoby, które na podstawie art. 34 ust. 1 pkt 1 i 2 ustawy o gospodarce nieruchomościami mają pierwszeństwo w nabyciu tej nieruchomości i chcą z niego skorzystać, muszą złożyć wniosek o nabycie oraz oświadczenie, że wyrażają zgodę na ustaloną cenę, w terminie sześciu tygodni, licząc od dnia wywieszenia wykazu.

REKLAMA 0011511932

Burmistrz Miasta Tarnowskie Góry

działając na podstawie art. 35 ust. 1 ustawy o gospodarce nieruchomościami z dnia 21 sierpnia 1997r. (t. j. Dz. U. z 2026r., poz. 399),

informuje:

od 24 kwietnia do 15 maja 2026 r. został wywieszony wykaz lokali użytkowych i garaży, przeznaczonych do oddania w najem:
- na tablicy ogłoszeń Urzędu Miejskiego w Tarnowskich Górach przy ul. Sienkiewicza 2 (pokój nr 19),
- na stronie znt-tg.pl (w zakładce lokale użytkowe przeznaczone do najmu),
- w Biuletynie Informacji Publicznej Miasta Tarnowskie Góry bip.tarnowskiegory.pl (menu przedmiotowe → nieruchomości, w tym przetargi → wykaz nieruchomości przeznaczonych do oddania w użytkowanie wieczyste, dzierżawę, najem).

REKLAMA 0011512314

BURMISTRZ MIASTA LUBLIŃCA

informuje,

iż działając na podstawie art. 35 ust. 1 ustawy z dnia 21 sierpnia 1997 r. o gospodarce nieruchomościami (Dz.U z 2026 r., poz. 399 t.j.) w siedzibie Urzędu Miejskiego w Lublińcu przy ul. Paderewskiego 5 na tablicy ogłoszeń - parter - w dniu 22.04.2026 r. wywieszony został na okres 21 dni wykaz nieruchomości przeznaczonych do zbycia, położonych w Lublińcu:

1) **przy ul. płk. Wacława WILNIEWCZYCA - APORT**
- działka nr 1800/51 o powierzchni 0,5444 ha z karty mapy 1 obręb Lubliniec, objęta księgą wieczystą prowadzoną przez Sąd Rejonowy w Lublińcu,

2) **przy ul. JAWOROWEJ**
- działka nr 3045/97 o pow. 0,0153 ha z karty mapy 4 obręb Lubliniec, objęta księgą wieczystą prowadzoną przez Sąd Rejonowy w Lublińcu,

3) **przy ul. OPOLSKIEJ**
- działka nr 3527/296 o powierzchni 0,0032 ha z karty mapy 2 obręb Lubliniec, objęta księgą wieczystą prowadzoną przez Sąd Rejonowy w Lublińcu,
- działka nr 3650/296 o powierzchni 0,0046 ha z karty mapy 2 obręb Lubliniec, objęta księgą wieczystą prowadzoną przez Sąd Rejonowy w Lublińcu,
- działka nr 3651/296 o powierzchni 0,0045 ha z karty mapy 2 obręb Lubliniec, objęta księgą wieczystą prowadzoną przez Sąd Rejonowy w Lublińcu,
- działka nr 3912/296 o powierzchni 0,0333 ha z karty mapy 2 obręb Lubliniec, objęta księgą wieczystą prowadzoną przez Sąd Rejonowy w Lublińcu.

Osoby posiadające pierwszeństwo w nabyciu wyżej opisanej nieruchomości na podstawie art. 34 ust. 1 pkt 1 i 2 ustawy z dnia 21 sierpnia 1997 r. o gospodarce nieruchomościami (Dz.U. z 2026 r. poz. 399 t.j.) mogą składać wnioski w tej sprawie w siedzibie Urzędu Miejskiego w Lublińcu przy ul. Paderewskiego 5 do dnia 4 czerwca 2026 r.
Treść wykazu publikowana jest również w Biuletynie Informacji Publicznej w zakładce nieruchomości/informacje o wykazach nieruchomości.
Szczegółowych informacji związanych ze sprzedażą powyższych nieruchomości udziela Wydział Nieruchomości i Zagospodarowania Przestrzennego Urzędu Miejskiego w Lublińcu, telefon 34/353 01 00 wew. 127, 129, e-mail: um@lubliniec.pl

REKLAMA 0011512780

BURMISTRZ MIASTA LUBLIŃCA

informuje,

iż działając na podstawie art. 35 ust. 1 ustawy z dnia 21 sierpnia 1997 r. o gospodarce nieruchomościami (Dz. U. 2026 r., poz. 399) w siedzibie Urzędu Miejskiego w Lublińcu przy ul. Paderewskiego 5 na tablicy ogłoszeń wywieszony został na okres 21 dni, tj. od 24 kwietnia 2026 r. do 14 maja 2026 r., **wykaz:**

Nieruchomości przeznaczone do dzierżawy w drodze bezprzetargowej na rzecz wnioskodawców:

1. Działka **nr 128 o pow. 0,0080 ha** z karty mapy 4 obręb Lubliniec zapisanej w księdze wieczystej Gminy Lubliniec, położonej w Lublińcu przy ul. Częstochowskiej. Dzierżawie podlegać będzie grunt o pow. 80 m² pod działalność gospodarczą;
2. Część działki **nr 4089/315 o pow. 0,1525 ha** z karty mapy 6 obręb Lubliniec zapisanej w księdze wieczystej Gminy Lubliniec, położonej w Lublińcu przy ul. Stalmacha. Dzierżawie podlegać będzie grunt o pow. 18 m² pod posadowienie garażu blaszanego;
3. Działka **nr 309/7 o pow. 0,0095 ha** z karty mapy 1 Droniowiczki obręb Lubliniec zapisane w księdze wieczystej Gminy Lubliniec, położone w Lublińcu przy ul. Żabiej. Dzierżawie podlegać będzie grunt o pow. 95 m² pod ogródek przydomowy;
4. Część działki **nr 3789/61 o pow. 0,3218 ha** z karty mapy 2 obręb Lubliniec zapisanej w księdze wieczystej Gminy Lubliniec, położonej w Lublińcu przy skrzyżowaniu ul. Zachodniej i ul. Aleksandra Kamińskiego. Dzierżawie podlegać będzie grunt o pow. 24 m² pod ogródek przydomowy;
5. Część działki **nr 2928/104 o pow. 1,8942 ha** z karty mapy 4 obręb Lubliniec zapisanej w księdze wieczystej Gminy Lubliniec, położonej w Lublińcu w rejonie ul. Jaworowej. Dzierżawie podlegać będzie grunt o łącznej pow. 563 m² pod dwa ogródki przydomowe.

Szczegółowych informacji związanych z dzierżawą nieruchomości udziela Wydział Nieruchomości i Zagospodarowania Przestrzennego Urzędu Miejskiego w Lublińcu tel. 34/ 353 01 00 w. 127, 129, e-mail: grunty@lubliniec.pl Ogłoszenie niniejsze opublikowane jest w BIP: www.lubliniec.bip.info.pl

eprasa.pl 95dab9294b

REKLAMA 0011512745

PREZYDENT MIASTA ZABRZE

informuje, że

wykaz nr 1/D-SP/2026 nieruchomości stanowiących zasób Skarbu Państwa zlokalizowanych w Zabrzu przeznaczonych do dzierżawy w drodze bezprzetargowej, podane są publicznej wiadomości na tablicy ogłoszeń Wydziału Zarządzania Mieniem na IV piętrze budynku Urzędu Miejskiego w Zabrzu przy ul. Powstańców Śląskich 5-7.

Wykaz wywieszany jest na okres 21 dni od dnia publikacji niniejszego ogłoszenia.

Treść wykazu publikowana jest w Biuletynie Informacji Publicznej pod linkiem: https://bip.miastozabrze.pl/zabrze/nieruch/um_wn/zabrze_nieruchomosci_dzierzawa w menu przedmiotowym: wykazy nieruchomości – dzierżawa. oraz w Biuletynie Informacji Publicznej Śląskiego Urzędu Wojewódzkiego w menu przedmiotowym: wykaz nieruchomości przeznaczonych do obrotu.

REKLAMA 0011512606

PREZYDENT MIASTA ZABRZE

informuje, że

wykaz **nr 15/NG/2026** nieruchomości stanowiących własność Gminy Miejskiej Zabrze przeznaczonych do wynajęcia w drodze bezprzetargowej oraz wykaz **nr 16/NG/2026** nieruchomości stanowiących własność Gminy Miejskiej Zabrze przeznaczonych do oddania w użyczenie podane są do publicznej wiadomości na tablicy ogłoszeń Wydziału Zarządzania Mieniem, znajdującej się na IV piętrze budynku Urzędu Miejskiego w Zabrzu przy ul. Powstańców Śląskich 5-7.

Wykaz wywieszony jest na okres 21 dni od dnia publikacji niniejszego ogłoszenia.

Treść wykazu publikowana jest w Biuletynie Informacji Publicznej pod linkiem: **https://bip.miastozabrze.pl/zabrze/nieruch/um_wn** w menu przedmiotowym: wykazy nieruchomości – najem wykazy nieruchomości – użyczenie

REKLAMA 0011512747

PREZYDENT MIASTA ZABRZE

informuje, że

wykaz nr **9/U-GMZ/2026** nieruchomości stanowiących własność Gminy Miejskiej Zabrze przeznaczonych do oddania w użyczenie, podany jest do publicznej wiadomości na tablicy ogłoszeń Wydziału Zarządzania Mieniem na IV piętrze budynku Urzędu Miejskiego w Zabrzu przy ul. Powstańców Śląskich 5-7.

Wykaz wywieszany jest na okres 21 dni od dnia publikacji niniejszego ogłoszenia.

Treść wykazu publikowana jest w Biuletynie Informacji Publicznej pod linkiem: **https://bip.miastozabrze.pl/zabrze/nieruch/um_wn/zabrze_nieruchomosci_uzyczenie** w menu przedmiotowym: wykazy nieruchomości – użyczenie.

REKLAMA 0011513013

Prezydent Miasta Zabrze

ogłasza

V ustny przetarg nieograniczony na sprzedaż prawa własności nieruchomości niezabudowanej, stanowiącej własność Gminy Miejskiej Zabrze

(wyciąg z ogłoszenia)

Oznaczenie nieruchomości według danych z ewidencji gruntów i księgi wieczystej: Nieruchomość stanowi własność Gminy Miejskiej Zabrze i obejmuje działkę nr 1153/249 o pow. 735 m², użytek Bp, dla której księgę wieczystą prowadzi Sąd Rejonowy w Zabrzu, działkę nr 1154/249 o pow. 620 m², użytek B, dla której księgę wieczystą prowadzi Sąd Rejonowy w Zabrzu oraz działkę nr 3056/249 o pow. 392 m², użytek B, dla której księgę wieczystą prowadzi Sąd Rejonowy w Zabrzu, położone w Zabrzu przy ul. Karola Gorzawskiego, obręb: 0011, Zaborze, arkusz mapy 2. Łączna powierzchnia działek wynosi 1747 m².

Opis nieruchomości:

Nieruchomość jest niezabudowana, nieogrodzona, teren jest pochyły, porośnięty drzewami i krzewami, tworzy kształt nieregularny, zbliżony do odciętego trapezu. Sąsiedztwo nieruchomości stanowi głównie zabudowa mieszkaniowa. Przez działki nr 1153/249, 1154/249, 3056/249 przebiega sieć telekomunikacyjna. Ponadto na działce nr 3056/249 znajduje się przyłącze wodociągowe do budynku przy ul. Karola Gorzawskiego 7 oraz przyłącze kanalizacyjne.

Cena wywoławcza nieruchomości:

Cena wywoławcza nieruchomości została ustalona na kwotę **280.000,00 zł**.

Sprzedaż przedmiotowej nieruchomości objęta jest zwolnieniem od podatku VAT na podstawie art. 43 ust. 1 pkt 9 ustawy z dnia 11 marca 2004 r. o podatku od towarów i usług (t.j. Dz.U. z 2025 r. poz. 775 ze zm.). Jeżeli do dnia wpłaty wylicytowanej ceny sprzedaży nieruchomość przeznaczona zostanie pod zabudowę zgodnie z decyzją o warunkach zabudowy i zagospodarowania terenu, do ceny tej doliczony zostanie podatek VAT według stawki obowiązującej na dzień wpłaty. Wylicytowana cena powinna być wpłacona przed podpisaniem umowy notarialnej.

Termin i miejsce przetargu:

Przetarg odbędzie się **2 czerwca 2026 r. o godzinie 9.30** w sali 207 Urzędu Miejskiego w Zabrzu przy ul. Powstańców Śląskich 5-7.

Pierwszy przetarg odbył się 17 grudnia 2024 r. Drugi przetarg odbył się 10 czerwca 2025 r. Trzeci przetarg odbył się 13 listopada 2025 r. Czwarty przetarg odbył się 26 lutego 2026 r.

Wadium:

Wadium w wysokości **56.000,00 zł** należy wnieść w pieniądzu, dokonując przelewu na konto depozytowe Miasta Zabrze w Banku Polska Kasa Opieki S.A. (Pekao) nr 98 1240 1037 1111 0011 6230 4814 **do dnia 26 maja 2026 r.** Za termin wniesienia wadium uważa się dzień jego wpływu na wskazane wyżej konto.

UWAGA! W tytule przelewu należy wpisać oznaczenie nieruchomości, której dotyczy wadium oraz imię i nazwisko (lub nazwę w przypadku spółek) uczestnika/uczestników przetargu. W przetargu może brać udział wyłącznie osoba wskazana w opisie przelewu lub jej pełnomocnik ze stosownym pełnomocnictwem lub osoba reprezentująca spółkę.

Nieruchomość sprzedawana jest na podstawie danych wynikających z ewidencji gruntów. Ewentualne wznowienie i okazanie granic nabywca zleci na własny koszt. Zbywający nie ponosi odpowiedzialności za ewentualne wady ukryte nieruchomości, w tym także za nieujawniony w Miejskim Ośrodku Dokumentacji Geodezyjnej i Kartograficznej, przebieg podziemnych mediów, ani żadne inne wady, które nie są znane sprzedającemu w dniu zbycia nieruchomości.

Ogłoszenie o przetargu wywieszono na tablicy ogłoszeń Wydziału Obrotu Nieruchomościami Urzędu Miejskiego w Zabrzu na IV piętrze w budynku przy ul. Powstańców Śląskich 5-7 oraz opublikowano na stronie internetowej Urzędu Miejskiego w Zabrzu www.miastozabrze.pl w zakładce „Miasto" – „Urząd Miejski" – „Obwieszczenia i informacje" i w Biuletynie Informacji Publicznej na stronie https://bip.miastozabrze.pl w zakładce „Nieruchomości" - „Przetargi na nieruchomości" - „Sprzedaż" - „Grunty".

Szczegółowych informacji na temat przedmiotowej nieruchomości oraz przetargu udziela się w pok. 409 Urzędu Miejskiego w Zabrzu przy ul. Powstańców Śląskich 5-7, tel. 32 37 33 477.

REKLAMA 0011513015

Prezydent Miasta Zabrze

ogłasza

V ustny przetarg nieograniczony na sprzedaż prawa własności nieruchomości niezabudowanej, stanowiącej własność Gminy Miejskiej Zabrze

(wyciąg z ogłoszenia)

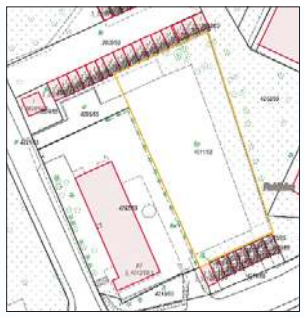

Oznaczenie nieruchomości według danych z ewidencji gruntów i księgi wieczystej: Nieruchomość stanowi własność Gminy Miejskiej Zabrze i obejmuje działkę nr 4011/65 o pow. 0,1857 ha, użytek Bp, dla której księgę wieczystą prowadzi Sąd Rejonowy w Zabrzu, położoną w Zabrzu przy ul. Budowlanej, obręb 0007, Rokitnica, arkusz mapy 3.

Opis nieruchomości:

Działka nr 4011/65 jest niezabudowana, porośnięta młodymi brzozami i inną roślinnością, w części wyłożona płytami betonowymi, ogrodzona i oddzielona od sąsiednich działek wysokimi drzewami, w tym tujami. Działka posiada kształt zbliżony do prostokąta, teren jest płaski. W najbliższym sąsiedztwie znajdują się: lokalna ciepłownia, zabudowa mieszkaniowa wielorodzinna i sklep osiedlowy. W dalszym sąsiedztwie znajduje się zabudowa mieszkaniowa wielorodzinna, pojedyncza jednorodzinna, liczne obiekty usług publicznych i targowisko. Dostęp do mediów możliwy od ul. Budowlanej. Dostęp do nieruchomości odbywa się poprzez część działki nr 4296/65 o obszarze 139 m² o użytku dr stanowiącej własność Gminy Miejskiej Zabrze oddanej w użytkowanie wieczyste Zabrzańskiemu Przedsiębiorstwu Energetyki Cieplnej spółce z ograniczoną odpowiedzialnością w Zabrzu, która została obciążona odpowiednią służebnością gruntową. Na działce nr 4011/65 występuje podziemne uzbrojenie sieci energetycznej, ciepłowniczej oraz przebiega nieczynny gazociąg. Korzystanie z wszelkich urządzeń infrastruktury technicznej wymaga uzgodnienia z dysponentami sieci i obciąża całkowicie nabywcę nieruchomości. Przed przystąpieniem do przetargu uczestnik zobowiązany jest zapoznać się ze stanem nieruchomości w terenie. Nabywca przejmuje nieruchomość w stanie istniejącym.

Cena wywoławcza nieruchomości:

Cena wywoławcza nieruchomości została ustalona na kwotę **390.000,00 zł**.

Do wylicytowanej ceny sprzedaży zostanie doliczony podatek VAT według stawki obowiązującej na dzień wpłaty. Osoba, która wygra przetarg, zobowiązana będzie do zapłaty wylicytowanej ceny sprzedaży w całości wraz z należnym podatkiem VAT, przed zawarciem umowy przenoszącej prawo własności.

Termin i miejsce przetargu:

Przetarg odbędzie się **2 czerwca 2026 r. o godzinie 10.00** w sali 207 Urzędu Miejskiego w Zabrzu przy ul. Powstańców Śląskich 5-7.

Pierwszy przetarg na sprzedaż działki nr 4011/65 odbył się 25 marca 2025 r. Drugi przetarg na sprzedaż działki nr 4011/65 odbył się 15 lipca 2025 r. Trzeci przetarg na sprzedaż działki nr 4011/65 odbył się 25 września 2025 r. Czwarty przetarg na sprzedaż działki nr 4011/65 odbył się 13 stycznia 2026 r.

Wadium:

Wadium w wysokości **78.000,00 zł** należy wnieść w pieniądzu, dokonując przelewu na konto depozytowe Miasta Zabrze w Banku Polska Kasa Opieki S.A. (Pekao) nr 98 1240 1037 1111 0011 6230 4814 **do dnia 26 maja 2026 r.** Za termin wniesienia wadium uważa się dzień jego wpływu na wskazane wyżej konto.

UWAGA! W tytule przelewu należy wpisać oznaczenie nieruchomości, której dotyczy wadium oraz imię i nazwisko (lub nazwę w przypadku spółek) uczestnika/uczestników przetargu. W przetargu może brać udział wyłącznie osoba wskazana w opisie przelewu lub jej pełnomocnik ze stosownym pełnomocnictwem lub osoba reprezentująca spółkę.

Nieruchomość sprzedawana jest na podstawie danych wynikających z ewidencji gruntów. Ewentualne wznowienie i okazanie granic nabywca zleci na własny koszt.

Zbywający nie ponosi odpowiedzialności za ewentualne wady ukryte nieruchomości, w tym także za nieujawniony w Miejskim Ośrodku Dokumentacji Geodezyjnej i Kartograficznej, przebieg podziemnych mediów, ani żadne inne wady, które nie są znane sprzedającemu w dniu zbycia nieruchomości.

Komisja przetargowa przeprowadzi przetarg zgodnie z Rozporządzeniem Rady Ministrów z dnia 14 września 2004 r. w sprawie sposobu i trybu przeprowadzania przetargów oraz rokowań na zbycie nieruchomości (t.j. Dz. U. z 2021 r., poz. 2213).

Ogłoszenie o przetargu wywieszono na tablicy ogłoszeń Wydziału Obrotu Nieruchomościami Urzędu Miejskiego w Zabrzu na IV piętrze w budynku przy ul. Powstańców Śląskich 5-7 oraz opublikowano na stronie internetowej Urzędu Miejskiego w Zabrzu www.miastozabrze.pl w zakładce „Miasto" – „Urząd Miejski" – „Obwieszczenia i informacje" i w Biuletynie Informacji Publicznej na stronie https://bip.miastozabrze.pl w zakładce „Nieruchomości" - „Przetargi na nieruchomości" – „Sprzedaż" – „Grunty".

Szczegółowych informacji na temat przedmiotowej nieruchomości oraz przetargu udziela się w pok. 409 Urzędu Miejskiego w Zabrzu przy ul. Powstańców Śląskich 5-7, tel. 32 37 33 477.

eprasa.pl 95dab9294b

HOKEJ NA TRAWIE OSTATNI MECZ NA WŁASNYM BOISKU ÓSEMKA ZAGRA 16 MAJA Z LIPNEM STĘSZEW

Laskarze tarnogórskiej Ósemki pokonali rywali ze Skierniewic

Stanisław Wawszczak
redakcja@dz.com.pl

UKS Ósemka Tarnowskie Góry pokonała na własnym boisku KS Polonię Skierniewice 3:0 (0:0, 0:0, 0:0, 3:0) w meczu XII kolejki rozgrywek o mistrzostwo I ligi seniorów.

STANISŁAW WAWSZCZAK

57 min. spotkania, Ziaja w zamieszaniu pod bramką Polonii strzela drugą bramkę dla Ósemki

Dzięki tej wygranej tarnogórscy hokeiści utrzymali trzecie miejsce w tabeli. Prowadzi LKS Gąsawa z przewagą 6 pkt. nad UKH Start 1954 Gniezno i Ósemką. Tuż za prowadzącą w lidze trójką plasuje się UKS SP5 Swarek Swarzędz ze stratą 2 pkt.

Sobotni przeciwnik tarnogórzan zajmuje 7. miejsce i jesienią został w Skierniewicach pokonany przez naszych laskarzy 3:1. W tej sytuacji przybyli na mecz kibice mieli prawo oczekiwać wygranej swoich pupili. Tymczasem przez pierwsze trzy kwarty trwała wyrównana walka obu zespołów. Akcje pod obu bramkami kończyły się niecelnymi strzałami lub też znakomitymi interwencjami bramkarzy, co sprawiało, iż stale utrzymywał się bezbramkowy remis. Bramki posypały się dopiero w czwartej kwarcie. W końcu miejscowi pokazali swoją skuteczność. Najpierw w 49 minucie spotkania Bartosz Żbik wykorzystał podanie z krótkiego rzutu rożnego otwierając celnym strzałem wynik spotkania. Strzelona bramka poderwała gości nieustannego pressingu i ciągłych ataków na bramkę gospodarzy. Dobra postawa w bramce Damiana Drygały zapobiegła w tym okresie gry wyrównaniu wyniku przez gości. Tymczasem w 57 min. Adam Ziaja zachował zimną krew w zamieszaniu pod bramką Polonii i celnie dobił piłkę odbitą od słupka po strzale Filipa Wrodarczyka. 2:0. I choć mecz zbliżał się do końca, przyjezdni nie zamierzali rezygnować z uzyskania korzystnego rezultatu. Gracze Ósemki nie bronili wyniku, tylko starali się w akcjach ofensywnych utrzymywać piłkę z dala od własnej bramki. W 60 min. na 50 sekund przed końcem spotkania Ziaja wszedł samotnie w półkole bramkowe i podwyższył na 3:0. Goście po wznowieniu gry nie zdołali już skonstruować ataku na bramkę miejscowych. Gwizdek kończący spotkanie wywołał eksplozję radości laskarzy Ósemki i sporej grupki kibiców.

- Trzecia bramka zamknęła wynik. Wszedłem do półkola, spojrzałem na bramkarza i zobaczyłem, że zostawił wolny bliski słupek. Uderzyłem i nie miał on żadnych szans na dosięgniecie piłki. W zespole gram w pomocy lub w ataku, dziś mieliśmy wrzucać piłkę do koła i próbować strzałów. Ale na początku nie szło, za dobrze się bronili. Trenuję już z 10 lat, w Ósemce gram czwarty sezon, ale jestem wychowankiem Andrzeja Miśkiewicza, trenera Jedynki Miasteczko Śl. Kiedy rozpadł się tam zespół juniorów razem z Adamem Budnym przeszliśmy do Ósemki. W tym roku zdaję maturę i będę próbował dostać się na studia ... interesuje mnie budowlanka - mówi Ziaja, strzelec dwóch bramek dla Ósemki.

- Cieszymy się, bo Skierniewice postawiły się tutaj. Sporo wrzutek i rzutów rożnych. Mam dużo szacunku do wyniku, bo ten mecz mógł zakończyć się też inaczej. Wspomagam w prowadzeniu drużyny Darka Masłykę. Gramy w lidze seniorów oraz juniorów i prowadzimy dla nich wspólne treningi. Trenujemy dwa razy w tygodniu, mamy tu młodzież uczącą się, dojeżdżającą i na razie jest to optymalne rozwiązanie. Naszym celem jest zajęcie na koniec ligi trzeciego miejsca, w przyszłym sezonie chcielibyśmy się dostać do strefy baraży o awans do Super Ligi. W czerwcu rozpoczną się prace przy wymianie nawierzchni naszego boiska. Liczymy, że to pozwoli nam na lepszą grę - mówi Adam Szołtysek, trener i sekretarz Ósemki.

Ostatni mecz na własnym boisku Ósemka zagra 16 maja, a przeciwnikiem będzie Lipno Stęszew.

Dobrą informacją dla sympatyków śląskiego hokeja na trawie jest dobra postawa laskarzy HKS Siemianowiczanki Siemianowice Śląskie, naszego „beniaminka" w Super Lidze. Po bezbramkowym remisie w normalnym czasie gry pokonali oni w Poznaniu po zagrywkach karnych miejscowy AZS AWF 4-2 i zajmują czwarte miejsce w tabeli, mając trzy punkty straty do prowadzącego Pomorzanina Toruń. Jeśli utrzymają tę pozycję w tabeli to zagrają w play-offach o tytuł Mistrza Polski. Cieszą też postępy młodych laskarek Jedynki Miasteczko Śl., które wywalczyły w tym roku Halowe Mistrzostwo Polski w kat. do lat 13. ©℗

Runmageddon dla dzieciaków

Oprac. RED
Gliwice

Przy PreZero Arenie Gliwice wystartuje Runmageddon KIDS: DEMO skierowany do najmłodszych zawodników. Bieg dla dzieci w wieku od 4 do 11 lat odbędzie się 28 i 29 maja.

Przy PreZero Arenie Gliwice wystartuje Runmageddon KIDS: DEMO. Bieg dla dzieci w wieku od 4 do 11 lat odbędzie się 28 i 29 maja. Udział w biegu jest bezpłatny, jednak obowiązują zapisy. - Stworzyliśmy trasę, która jest idealnym portalem do świata sportowych wyzwań. Tym razem zostawiamy błoto w domu, ale w zamian serwujemy gigantyczną dawkę uśmiechu, endorfin i czystej, pozytywnej energii. Do rywalizacji zapraszamy wszystkich młodych adeptów przygody w wieku od 4 do 11 lat. Nie ma znaczenia, czy Twoje dziecko startuje solo czy w ekipie - zapraszamy osoby indywidualne oraz grupy zorganizowane: przedszkola i szkoły. To najlepsza okazja, by zamienić nudną salę gimnastyczną na nieszablonową, pełną wyzwań lekcję WF-u pod gołym niebem - zachęcają organizatorzy.

FOT. RUNMAGEDDON

Będzie gigantyczną dawka uśmiechu, endorfin i energii

Start w Runmageddon KIDS: DEMO nic nie kosztuje, jednak wejście na trasę jest możliwe wyłącznie po wcześniejszej rejestracji na stronie.

Nagroda dla najmocniejszej ekipy - na najliczniejszą grupę zorganizowaną czeka nagroda niespodzianka od ekipy Runmageddonu.

Zapisy dla rodziców, opiekunów oraz nauczycieli prowadzone są na stronie generacja.runmageddon.pl. Liczba miejsc jest ograniczona.

(mat. gliwice.eu)

REKLAMA 0011513019

OGŁOSZENIE
WÓJTA GMINY PAWONKÓW

O ROZPOCZĘCIU KONSULTACJI SPOŁECZNYCH
dotyczących projektu miejscowego planu zagospodarowania przestrzennego dla terenów położonych w miejscowościach Łagiewniki Małe, Skrzydłowice, Draliny, Koszwice, Kośmidry i Solarnia w gminie Pawonków

Na podstawie art. 17 pkt 11 i art. 8h ust. 1 ustawy z dnia 27 marca 2003 r. o planowaniu i zagospodarowaniu przestrzennym (t.j. Dz.U. z 2024 r. poz. 1130 z późn. zm.), art. 67 ust. 3 pkt 2 ustawy z dnia 7 lipca 2023 r. o zmianie ustawy o planowaniu i zagospodarowaniu przestrzennym oraz niektórych innych ustaw (Dz.U. z 2023 r. poz. 1688 z późn. zm.), i art. 54 ust. 2 i 3 ustawy z dnia 3 października 2008 r. o udostępnianiu informacji o środowisku i jego ochronie, udziale społeczeństwa w ochronie środowiska oraz o ocenach oddziaływania na środowisko (t.j. Dz.U. z 2024 r. poz. 1112 z późn. zm.) oraz uchwały nr XI/60/2025 Rady Gminy Pawonków z dnia 31 marca 2025 r. w sprawie przystąpienia do sporządzenia miejscowego planu zagospodarowania przestrzennego dla terenów położonych w miejscowościach Łagiewniki Małe, Skrzydłowice, Draliny, Koszwice, Kośmidry i Solarnia w gminie Pawonków,

zawiadamiam

o rozpoczęciu **konsultacji społecznych** dotyczących projektu miejscowego planu zagospodarowania przestrzennego dla terenów położonych w miejscowościach Łagiewniki Małe, Skrzydłowice, Draliny, Koszwice, Kośmidry i Solarnia w gminie Pawonków, wraz z prognozą oddziaływania na środowisko.

Projekt planu wraz z prognozą oddziaływania na środowisko dostępny będzie:
- w Urzędzie Gminy Pawonków, ul. Lubliniecka 16, 42-772 Pawonków, w godzinach pracy Urzędu,
- na stronie Biuletynu Informacji Publicznej Urzędu Gminy Pawonków w zakładce: Prawo lokalne/ Zagospodarowanie przestrzenne, dalej jako BIP
(link: https://bip.pawonkow.pl/wiadomosci/1695/zagospodarowanie_przestrzenne).

Konsultacje społeczne będą trwały od 24.04.2026 r. do 25.05.2026 r. w formie:
- zbierania uwag w terminie **od 24.04.2026 r. do 25.05.2026 r.,**
- spotkania otwartego, poprzedzonego prezentacją projektu miejscowego planu, które odbędzie się **w dniu 12.05.2026 r. w Urzędzie Gminy Pawonków, w Sali posiedzeń (sala 1.1), o godzinie 16:00,**
- prowadzenia punktu konsultacyjnego w dniach **od 4.05.2026 r. do 15.05.2026 r.** w Urzędzie Gminy Pawonków, w godzinach pracy Urzędu,
- dyżuru projektanta w dniu **12.05.2026 r.**, po zakończeniu ww. spotkania otwartego, **do godziny 19:00.**

Zgodnie z art. 8g. ust. 1 ustawy z dnia 27 marca 2003 r. o planowaniu i zagospodarowaniu przestrzennym, uwagi do projektu należy składać do Wójta Gminy Pawonków na piśmie utrwalonym w postaci papierowej lub elektronicznej, w tym za pomocą środków komunikacji elektronicznej, w szczególności poczty elektronicznej (ePUAP, E-doręczenia), **na formularzu pisma**, w postaci papierowej lub w formie dokumentu elektronicznego.

Wzór formularza pisma dotyczącego aktu planowania przestrzennego (uwagi do projektu planu miejscowego) dostępny jest na ww. stronie BIP. Zgodnie z art. 8g. ust. 2 składający uwagę do projektu planu podaje swoje imię i nazwisko albo nazwę oraz adres zamieszkania albo siedziby oraz adres poczty elektronicznej, o ile taki posiada, a także wskazuje, czy jest właścicielem lub użytkownikiem wieczystym nieruchomości objętej uwagą, oraz może podać dodatkowe dane do kontaktu, takie jak adres do korespondencji lub numer telefonu.

Zgodnie z art. 39 ust. 1 pkt 2, 46 ust. 1 pkt 1 oraz art. 54 ust. 2 i 3 ustawy z dnia 3 października 2008 r. o udostępnianiu informacji o środowisku i jego ochronie, udziale społeczeństwa w ochronie środowiska oraz o ocenach oddziaływania na środowisko projekt miejscowego planu zagospodarowania przestrzennego podlega strategicznej ocenie oddziaływania na środowisko, z zapewnieniem możliwości udziału społeczeństwa w strategicznej ocenie oddziaływania na środowisko. Uwagi w postępowaniu w sprawie strategicznej oceny oddziaływania na środowisko – stosownie do przepisu art. 54 ust. 3 ustawy o udostępnianiu informacji o środowisku i jego ochronie, udziale społeczeństwa w ochronie środowiska oraz o ocenach oddziaływania na środowisko – należy składać na zasadach i w terminie określonym powyżej.

Klauzula informacyjna „RODO" dotycząca przetwarzania danych osobowych dostępna jest na ww. stronie BIP, link: https://bip-v1-files.idcom-jst.pl/sites/3109/wiadomosci/425049/files/mpzp_klauzula_.pdf

Wystąpienie z żądaniem odnośnie skorzystania z prawa do ograniczenia przetwarzania danych osobowych, o którym mowa w art. 18 ust. 1 rozporządzenia 2016/679, nie wpływa na przebieg i wynik postępowań dotyczących sporządzania „aktów planowania przestrzennego" (art. 8a i 8b ustawy z dnia 27 marca 2003 r. o planowaniu i zagospodarowaniu przestrzennym).

Joanna Wons-Kleta
Wójt Gminy Pawonków

eprasa.pl 95dab9294b

PIOTR CIASTEK

PIOTR CIASTEK

Żelazne rumaki niczym husaria

Piotr Ciastek
Częstochowa

W dniach 18-19 kwietnia na Jasnej Górze odbył się XXIII Motocyklowy Zlot Gwiaździsty im. ks. Ułana Zdzisława Peszkowskiego. To jedno z najbardziej rozpoznawalnych wydarzeń w środowisku motocyklistów, mające charakter pielgrzymkowy i patriotyczny.

W sobotę motocykliści zgromadzili się przed pomnikiem kpt. Stanisława Sojczyńskiego „Warszyca", gdzie oddali cześć Żołnierzom Niezłomnym. Następnie w auli św. Jana Pawła II na Jasnej Górze odbyło się spotkanie z abp. Markiem Jędraszewskim, metropolitą krakowskim seniorem. W programie był koncert o charakterze patriotyczno-historycznym. Wieczorem motocykliści wzięli udział w Apelu Jasnogórskim.

W niedzielę rano zebrali się na Przeprośnej Górce, skąd wyruszyła parada motocyklowa na Jasną Górę. Przejazd jest m.in. znakiem rozpoczęcia sezonu. W tym roku pogoda dopisała i dopisali też motocykliści. W kulminacyjnym momencie zajmowali podjasnogórskie błonia, aleję Sienkiewicza i początek alei NMP.

O jedenastej na jasnogórskim Szczycie odprawiona została msza św. której przewodniczył przewodnictwem ab Marek Jędraszewski. – Brońcie krzyża. Powinien on płonąć miłością w ludzkich sercach, a nie inaczej – apelował w czasie homilii.

Przed poświęceniem motocykli zwrócił się do uczestników zlotu: – Wasze żelazne rumaki nasuwają wspomnienia historyczne odnoszące się najpierw do naszej husarii, ale także do tych niezłomnych konfederatów barskich, którzy w 1768 r. podjęli, także tu na Jasnej Górze, nierówną walkę o suwerenność Polski chylącej się wtedy ku upadkowi.

W ramach zlotu przypominana jest również idea Rajdów Katyńskich. Jednym z najważniejszych wydarzeń tego cyklu pozostaje 26 Międzynarodowy Motocyklowy Rajd Katyński, zaplanowany na sierpień, szlakiem Armii Andersa we Włoszech.

PIOTR CIASTEK

PIOTR CIASTEK

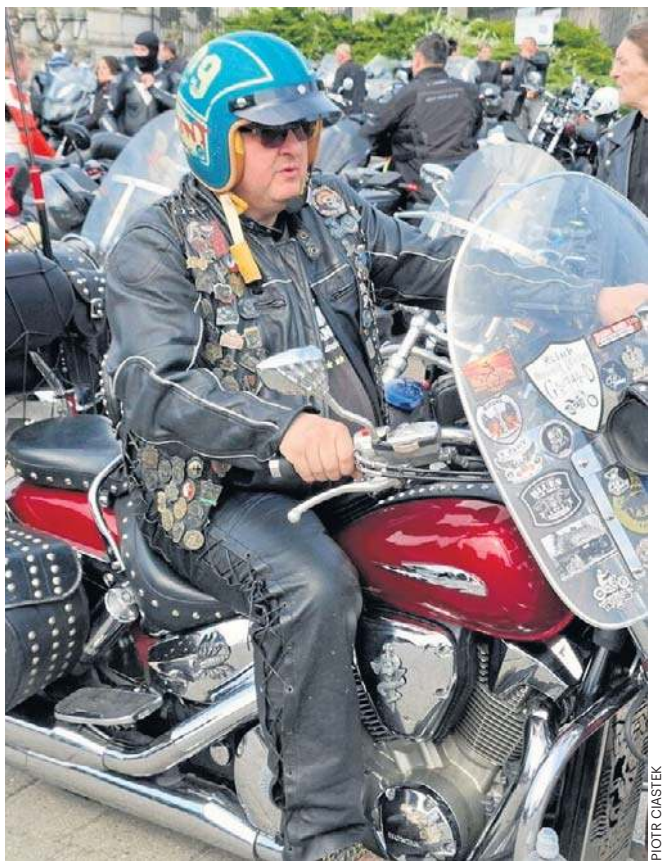
PIOTR CIASTEK

PIOTR CIASTEK

eprasa.pl 95dab9294b

BEZPŁATNY DODATEK DO DZIENNIKÓW REGIONALNYCH POLSKA PRESS GRUPY ISSN 1231-6830 | nr 17

ZIMNA WOJNA
PIĄTEK, TVP 1 22:40

SHREK FOREVER
PIĄTEK, TVN 20:00

HERBATKA U STALINA
PONIEDZIAEK, TVP 1 20:30

RZEKA TAJEMNIC
ŚRODA, TV PULS 23:00

TELEMAGAZYN

DOKUMENT

35 DNI W CZARNOBYLU

SOBOTA, TVP DOKUMENT 21:55

Psy 3

SŁYNNY FRANZ MAURER WYCHODZI Z WIĘZIENIA. NA WOLNOŚCI NIC JUŻ NIE JEST TAKIE, JAK DAWNIEJ

PONIEDZIAŁEK, POLSAT 21:40

W imię zasad

+ VOD

FRANZ KAFKA. Holland przedstawia nieco inaczej losy znanego pisarza, *FILM, CANAL+*

WIĘZY PRZESZŁOŚCI. Projektantka mody mierzy się z przeszłością, *SERIAL, TVP VOD*

PÓŁBRAT. Nie są spokrewnieni, ale przez lata żyli jak bracia, *SERIAL, HBO MAX*

PROGRAMY OD 24 DO 30 KWIETNIA 2026

w internecie i aplikacji TELEMAGAZYN.PL

eprasa.pl 95dab9294b

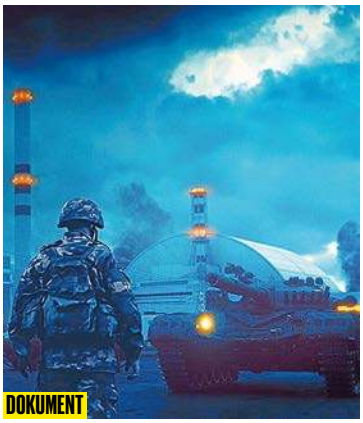
DOKUMENT

35 dni w Czarnobylu

Strefa Czarnobylska drugi raz jest świadkiem dramatu

SOBOTA TVP DOKUMENT 21:55

Dokument ukazujący oblicze wojny w Ukrainie z perspektywy Czarnobylskiej Strefy Wykluczenia. Opowiada o życiu pracowników elektrowni, żołnierzy i okolicznych mieszkańców, którzy znaleźli się w epicentrum rosyjskiej okupacji 24 lutego 2022 roku. Ukazuje, jak cienka linia dzieli ludzkość od kolejnej katastrofy nuklearnej.

Czarnobyl: chronologia katastrofy

40 lat temu - 26 kwietnia 1986 roku Europa i świat zamarły

NIEDZIELA POLSAT VIASAT HISTORY 21:00

Wybuch reaktora w Czarnobylu zapoczątkował najpoważniejszą katastrofę nuklearną w historii. Spowodowała ona skażenie ogromnych obszarów Europy i zmusiła setki tysięcy ludzi do ewakuacji. Sowieckie władze próbowały zatuszować prawdę o niszczycielskich skutkach wybuchu.

DOKUMENT

ROZRYWKA

Szansa na sukces. Opole 2026

Finał muzycznego talent show. Zwycięzca wystąpi podczas 63. KFPP w Opolu!

NIEDZIELA TVP 2 15:15

„Szansa na sukces. Opole" to kultowy muzyczny talent show, który wyłania nowe gwiazdy polskiej sceny muzycznej, od lat bawiący wierną publiczność telewizyjnej Dwójki. W programie amatorzy śpiewają w formie karaoke piosenki znanych wykonawców, którzy są jurorami danego odcinka. Utwory dla uczestników losuje prowadzący, a juror odczytuje tytuł. Uczestnik przed występem musi wybrać podkład muzyczny do wykonania, z dodatkowo nagraną linią melodyczną lub bez niej. Nagrodą dla zwycięzcy odcinka jest awans do finału edycji. Zwycięzca finału otrzymuje prawo do występu w Koncercie Debiutów podczas 63. Krajowego Festiwalu Polskiej Piosenki w Opolu. Program prowadzi Artur Orzech.

Teatr TV: Deprawator

Spektakl w gwiazdorskiej obsadzie, opowiadający o trzech wielkich Polakach

NIEDZIELA TVP KULTURA 18:05

Akcja sztuki rozgrywa się na południu Francji w 1966 roku. Głównymi bohaterami są filary polskiej literatury dwudziestego wieku: Witold Gombrowicz, Czesław Miłosz i Zbigniew Herbert. Spotykamy naszych trzech literatów w willi Gombrowicza w Vence pod Niceą, gdzie przysłuchujemy się ich dysputom na temat literatury i sztuki, jak również na temat Polski i Polaków. Spektakl to nie tylko dzieło biograficzne, lecz przede wszystkim błyskotliwa i kąśliwa refleksja na temat polskości, która stanowi doskonałą rozrywkę dla każdego widza, nie tylko dla znawców literatury.

Spektakl Polska 2024, reż. Maciej Wojtyszko, występują: Andrzej Seweryn, Wojciech Malajkat, Paweł Krucz, Magdalena Zawadzka

ROZRYWKA

Teatr TV: Herbatka u Stalina

Jak intelektualiści zafascynowali się komunizmem

PONIEDZIAŁEK TVP 1 20:30

ROZRYWKA

Spektakl przedstawia wizytę Georga Bernarda Shawa, angielskiego pisarza, laureata nagrody Nobla, w Moskwie w 1931 r. i jego spotkanie ze Stalinem na Kremlu. Widz śledzi przygotowania gospodarzy, odkrywając kulisy propagandowych gier, które Kreml prowadził z zachodnimi intelektualistami.

Czterej pancerni i pies

Pełne niebezpieczeństw frontowe życie czwórki czołgistów i psa Szarika

NIEDZIELA ZOOM TV 13:00

Janek Kos porzuca Syberię, wstępuje do wojska, żeby odnaleźć ojca. Zgłasza się do polskiej Brygady Pancernej. Tam razem z psem Szarikiem zostają członkami załogi czołgu numer 102 „Rudy". Czterej pancerni ruszają szlakiem bojowym, prowadzącym na Berlin.

SERIAL

Polskie drogi

Jeden z najpopularniejszych polskich seriali, który oglądały całe rodziny

PONIEDZIAŁEK TVP HISTORIA 14:00

Wielowątkowa opowieść o losach Polaków w czasie drugiej wojny światowej. W 11 odcinkach twórcy pokazują okupacyjną codzienność, dając przekrój przez wszystkie ówczesne warstwy społeczne. Bohaterowie to ludzie, którzy uczą się złowrogiej logiki okupacji.

SERIAL

SERIALE ZAGRANICZNE

Złoty chłopak

TVP 1 14:00

Diyar zdaje sobie sprawę, że musi usunąć przeszkody stojące na drodze do ślubu. Suna ma dość agresywnego zachowania Abidina i stawia mężowi ultimatum. Seyran i Ferit uznają, że ich związek nie ma przyszłości. Czy aby na pewno?

La Promesa - pałac tajemnic

TVP 2 15:05

Problemy Curro nie kończą się, zaś wsparcie otoczenia zdaje się być coraz słabsze. Pia również boryka się z kłopotami. Markiza nie przestaje knuć, byleby osiągnąć zamierzony cel...

Dziedzictwo

TVP 1 16:05

Ayse jest przybita myślą, że Ferita i Leylę łączy coś więcej niż relacja zawodowa. Nese próbuje skłonić siostrę do wyznania Feritowi uczuć, Czy Ayse da się wreszcie na to namówić? Nana i Yusuf wracają do domu Poyraza.

Panna młoda

TVP 2 17:20

Cihan zrywa umowy biznesowe z Nusretem. Lekarz potwierdza, że Cemil jest już zdrowy. Yonca decyduje się na aborcję. Beyza oznajmia jej szalony pomysł związany z ciążą. Cemil nachodzi Cihana, by podziękować za pomoc.

Akacjowa 38

TVP 1 18:55

Samuel usiłuje wziąć żonę siłą, ale nie jest w stanie przełamać jej oporu, za co Ursula wyzywa go od tchórzy i proponuje zabicie Diega. Silvia wymyśla preteksty, by odwlec ślub z generałem Zavalą. Leonor wciąż uważa, że to Blanca zdradziła, gdzie ukrywają się górnicy. Liberto zapewnia, że prawda zawsze wychodzi na jaw.

FILM

Psy 3. W imię zasad

Franz Maurer wraca i wkracza w nową Polskę, w której nic nie jest już takie, jakie było dawniej

PONIEDZIAŁEK POLSAT 21:40 ★★★

Franz Maurer (Bogusław Linda), były esbek, a po upadku komuny policjant, wychodzi z więzienia po odsiedzeniu 25 lat wyroku. Nic nie jest takie, jak zapamiętał, nikt nie czeka na niego na wolności, dawni znajomi nie pracują w policji. Wkrótce jego losy znów łączą go z Nowym (Cezary Pazura). Były stróż prawa, obecnie prezes rady działkowców, prosi go o pomoc w prywatnej sprawie. Dzięki komisarzowi Witkowskiemu (Marcin Dorociński) dawni partnerzy wpadają na trop intrygi, w którą uwikłana jest policja. Maurer chce udowodnić, że stare zasady nie umarły i nie planuje odejść w zapomnienie. To kontynuacja kultowego filmu z lat 90. XX w.

Film sensacyjny Polska 2020, reż. Władysław Pasikowski, występują: Bogusław Linda, Marcin Dorociński, Cezary Pazura, Jan Frycz

Zimna wojna

Film nagrodzony Złotą Palmą w Cannes

PIĄTEK TVP 1 22:40 ★★★★

Polska Ludowa, lata 50 XX w. W kraju, który po wojnie znalazł się w radzieckiej strefie wpływów, trwa mroczny stalinizm. Pianista Wiktor (Tomasz Kot) i choreografka Irena (Agata Kulesza) szukają kandydatów do zespołu ludowego. Podczas przesłuchania mężczyźnie wpada w oko tancerka Zula (Joanna Kulig), która potrafi także

FILM

śpiewać. Oboje wkrótce połączy namiętność, uwikłają się też w polityczną intrygę. Świetny film nagrodzonego Oscarem Pawła Pawlikowskiego („Ida").

Nie czas umierać

Piosenka z tej części przygód Bonda dostała Oscara

SOBOTA TVP 1 21:25 ★★★★

James Bond planuje zakończyć służbę i cieszyć się szczęśliwym i spokojnym życiem na Jamajce. Jego emerytura nie trwa jednak długo, ponieważ po pomoc przychodzi do niego Felix Leiter, dawny kolega z CIA. Chodzi o odbicie porwanego naukowca. Misja okazuje się trudniejsza, niż mogłoby się wydawać. Bond wpada

FILM

na trop tajemniczego przestępcy, który dysponuje śmiercionośną technologią. To piąty i ostatni występ Daniela Craiga w roli Jamesa Bonda, słynnego agenta 007.

FILM

ABC miłości

Wspaniały i niezapomniany Adolf Dymsza w roli nieszczęśliwego Wincentego Poziomki

NIEDZIELA TVP POLONIA 12:55 ★★★

Wincenty Poziomka z trudem zarabia na życie, prowadząc szkołę rewiowo-filmową i pisząc listy dla narzeczonych. Pewnego dnia dostaje zawiadomienie o spadku, którym jest połowa sklepu. Zastaje w nim śliczną pannę Helenkę i zakochuje się w niej. Ale współwłaścicielką jest kilkuletnia Basia. Wincenty prowadzi sklep z artystycznym polotem, doprowadzając go do bankructwa. Cierpi z powodu miłości do pięknej sekretarki. Jednocześnie Wincenty nie rezygnuje ze swych marzeń i usilnie zabiega o pracę w teatrze, którą w końcu dostaje. Ale sceniczny debiut okazuje się całkowitą klapą.

Komedia Polska 1935, reż. Michał Waszyński, występują: Adolf Dymsza, Maria Bogda, Kazimierz Krukowski

Koniec świata, czyli Kogel Mogel 4

Kolejna już część kultowej komedii

NIEDZIELA TVN 21:25 ★★

Miłość Agnieszki i Marcina rozkwita, podobnie jak Kasi i prof. Wolańskiego. Marzeniem babci Solskiej jest ślub jedynego wnuka. Jednak na drodze do szczęścia młodego Zawady staje Bożenka. Wolańska wprowadza zmiany i stawia na celibat oraz medytację. Spokój Piotrusia i Marlenki burzy nieoczekiwana wizyta mamusi z Ameryki.

FILM

plus VOD

FRANZ KAFKA

CANAL+, Film,

„Franz Kafka" Agnieszki Holland to biograficzna wariacja na temat jednego z najważniejszych pisarzy XX wieku. Autor znany ze szkolnej lektury, prażanin żydowskiego pochodzenia, prekursor literackiego egzystencjalizmu, dzięki dziełom takim jak „Proces" czy „Metamorfozy" trwale zapisał się w europejskiej kulturze. Holland przedstawia losy pisarza inaczej. W jej ujęciu życiorys autora również jest najważniejszy, ale stanowi też punkt wyjścia do szerszej refleksji nad dzisiejszym światem. Film porusza m.in. temat wegetarianizmu, niemożności poznania drugiego człowieka czy problemów kapitalizmu. Film dostępny od 25.04.

WIĘZY PRZESZŁOŚCI

TVP VOD, Serial

Carolina Guillén jest cenioną projektantką mody i kobietą, której życie rodzinne wydaje się perfekcyjne. Z bieNa jaw wychodzi jednak sekret sprzed lat. W młodości Carolina zaszła w ciążę z mężczyzną, który wstąpił do seminarium, nie wiedząc, że zostanie ojcem. Nie mając środków, by wychować dziecko, była zmuszona porzucić córkę, zostawiając ją pod drzwiami zamożnego domu. To dramatyczne wydarzenie na zawsze odcisnęło piętno na jej życiu. Serial dostępny jest za darmo. Nowe odcinki ukazują się co piątek.

PÓŁBRAT

HBO Max, Serial,

Niall i Ruben są braćmi z wyboru, nie z krwi. Różni ich wszystko: temperament, sposób bycia, podejście do życia. Kiedyś nierozłączni, dziś oddzieleni latami milczenia i niewypowiedzianych pretensji. Gdy po trzech dekadach Ruben pojawia się bez zaproszenia na ślub Nialla, napięcie wisi w powietrzu. Coś jest nie tak – jego zachowanie zdradza, że przeszłość jeszcze się o nich upomni. Eksplozja przemocy staje się punktem wyjścia do historii prowadzącej widzów od lat 80. aż do dziś. Premiera 24.04.

eprasa.pl 95dab9294b

TVP 1

DVB T

Powrót

7.00 Msza św. na Jasnej Górze **7.30** Agape blisko Ciebie **8.00** Serwis Info **8.20** Zaraz wracam (116) **8.45** Ranczo (12): Honor gminy **9.45** Komisarz Alex (21): Zapach zbrodni **10.40** Ojciec Mateusz (125): Zielony zakątek **11.30** Okrasa łamie przepisy **12.00** Serwis Info **12.10** Agrobiznes **12.40** To się opłaca **12.55** Przybysze wśród zwierząt **14.00** Złoty chłopak (276) (s.2)

15.00 Serwis Info – magazyn
15.15 Reporterzy – magazyn
15.35 Gra słów. Krzyżówka
16.05 Dziedzictwo (899) (s.2)
17.00 Teleexpress
17.25 Jaka to melodia?
18.00 Klan (4702)
18.20 Zaraz wracam (117)
18.55 Akacjowa 38 (854) (s.2)
19.30 19.30
19.55 Pytanie dnia
20.30 Powrót (1)
– dramat Polska 2021
Reż. Adrian Panek, wyk. Sylwia Achu, Katarzyna Bargiełowska
Zapracowany Jan umiera na zawał serca, a następnie zmartwychwstaje. Odkrywa, że jego życie było niewiele warte i nikt nie przejął się jego śmiercią.
21.35 Sekielski wieczorową porą – magazyn
22.40 Zimna wojna – dramat
★★★★ obycz. Polska/W. Bryt./Fr./Belgia/Indie 2018 (s.3)
Reż. Paweł Pawlikowski, wyk. Joanna Kulig, Tomasz Kot, Borys Szyc
0.20 Wojna zastępcza (8)
1.20 Nieobliczalny – film
★★★ sensacyjny USA 2020

TVP 2

DVB T

Sprzymierzeni

5.30 M jak miłość (1742) **6.20** Anna Dymna – spotkajmy się **6.55** Barwy szczęścia (3365) **7.30** Pytanie na śniadanie **11.40** Operacja zdrowie **12.15** Kolekcja **12.20** WTEM **12.30** Koło fortuny – teleturniej **13.15** Panna młoda (78) – serial obyczaj. Turcja 2024 **14.05** Va banque – teleturniej **14.35** Na sygnale (887): Porwanie rodzicielskie – serial obycz. Polska 2026

15.05 La Promesa – pałac tajemnic (377) (s.2)
16.00 Koło fortuny – teleturniej
16.35 Familiada – teleturniej
17.20 Panna młoda (79)
– serial obycz. Turcja (s.2)
18.15 Va banque – teleturniej
18.50 Jeden z dziesięciu
19.25 Barwy szczęścia (3365)
19.50 Domowe patenty – felieton
20.05 Barwy szczęścia (3366)
– serial Polska 2025 (s.7)
20.45 Kocham Cię, Polsko!
22.20 Postaw na milion
23.20 To jest grane
23.50 Sprzymierzeni
★★★★ – thriller USA 2016
Reż. Robert Zemeckis, wyk. Brad Pitt, Marion Cotillard, Jared Harris
Oficer wywiadu Max i działaczka francuskiego ruchu oporu Marianne mają zabić niemieckiego ambasadora. Ale na Marianne padają podejrzenia, że jest niemieckim szpiegiem.
2.05 A psa biorę ja
★★★ – komedia USA 2016
Reż. Huck Botko, wyk. Alicia Silverstone, Ryan Kwanten, Randall Batinkoff
3.55 Akacjowa 38

Polsat

DVB T

Stan oblężenia

5.40 Telezakupy TV Okazje – program reklamowy **6.00** Nowy dzień – magazyn inform. **8.00** Halo tu Polsat – program informacyjno-publicystyczny **11.30** Gliniarze (736-738): Gładkie kłamstwa / Las po zmroku / Bez przedawnienia – serial fab.-dokumentalny Polska 2022 **14.40** Dlaczego ja? (1554): Seryjny uwodziciel – serial fabularno-dokumentalny Polska 2026

15.50 Wydarzenia
16.15 Pogoda
16.20 Interwencja – magazyn
16.30 Na ratunek 112 (1151)
Matka odkrywa romans 18-letniego syna ze starszą korepetytorką. Chłopak wyprowadza się do kochanki. Wkrótce dziewczyna żąda pieniędzy za zerwanie relacji.
17.00 Gliniarze (1191)
18.00 Pierwsza miłość (4203)
– serial Polska 2026 (s.7)
18.50 Wydarzenia
19.20 Gość „Wydarzeń"
19.55 Farma – reality show
21.00 Must Be The Music
23.05 Stan oblężenia
★★★ – thriller USA 1998
Reż. Edward Zwick, wyk. Denzel Washington, Annette Bening, Bruce Willis
Życie Nowego Jorku zostaje sparaliżowane po zamachach terrorystycznych. Mimo śledztwa prowadzonego przez FBI ataki nie ustają. Do akcji wkracza armia.
1.30 Elizjum – film sf USA 2013
★★★ Reż. Neill Blomkamp, wyk. Matt Damon, Jodie Foster, Sharlto Copley
4.00 Kabaretowa Ekstraklasa

TVN

DVB T

Wojna domowa

5.05 Kto was tak urządził? **5.40** Uwaga! – magazyn publicyst. **5.55** Ukryta prawda (1617) **6.50** Kuchenne rewolucje: Borysławice, restauracja „Schab w Panierce" **7.45** Dzień Dobry TVN – program informacyjno-publicystyczny **11.25** Kuchenne rewolucje: Restauracja „James Bomba-lina", Białystok / Kępno – „Kulinarna Warszawka" **13.40** Ukryta prawda (1740, 1741)

15.45 Młode gliny (50)
16.50 Szpital św. Anny (114)
– serial obycz. Polska (s.7)
17.55 Detektywi (308)
19.00 Fakty
19.25 Galacticos Show – Pojedynek Legend
– zapowiedź programu
19.50 Uwaga! – magazyn
20.00 Shrek Forever
– film animowany USA/Francja 2010 (s.7)
Reż. Mike Mitchell, dub. Zbigniew Zamachowski, Jerzy Stuhr, Cezary Pazura
22.10 Wojna domowa – film
★★★★ sensacyjny USA/W. Bryt./Finlandia 2024
Reż. Alex Garland, wyk. Kirsten Dunst, Wagner Moura, Cailee Spaeny
USA są bliskie upadku. Lee próbuje dostać się do Waszyngtonu. Chce przeprowadzić ostatni wywiad z prezydentem. Towarzyszy jej ambitna Jessie.
0.20 Kuba Wojewódzki
1.40 Książę Andrzej i seksafera Epsteina
– film dok. W. Bryt. 2020
2.30 Szpital św. Anny (76)
3.20 Uwaga! – magazyn

TVN 7

DVB T

Larry Crowne. Uśmiech losu

6.50 Szkoła (600, 601) **8.45** Ukryta prawda (1282, 1190, 1191) **11.55** W-11 Wydział Śledczy (936-938) **14.00** Detektywi (67) **15.00** Szpital św. Anny (105) **16.00** Sędzia Anna Maria Wesołowska (605, 606) **18.00** Sekrety życia (5) **19.00** Ukryta prawda (1476) **20.00** ★★★ Larry Crowne. Uśmiech losu – komediodramat USA/Fr. 2011, reż. Tom Hanks, wyk. Tom Hanks, Julia Roberts, Pam Grier **22.10** Królowa przetrwania (8) **23.30** ★★★★ Mroczny Rycerz – film sens. USA/W. Bryt. 2008, reż. Christopher Nolan, wyk. Christian Bale, Heath Ledger **2.30** Hotel Paradise (32) **3.15** SOS. Ekipy w akcji (36) **4.00** Usterka (19)

TV Puls

DVB T

8.00 Kobra – oddział specjalny (6, 7) **10.00** Triumf miłości (121, 122) **12.00** Nie igraj z aniołem (61) **13.00** Wspaniałe stulecie (86) **14.00** Przepis na zbrodnię (24) **15.00** Lombard. Życie pod zastaw (699) **16.00** Ranczo (128) **17.00** Dzielnica strachu (459) **18.00** Lombard. Życie pod zastaw (989, 990) **20.00** ★★★ Jeden strzał – thriller USA/W. Bryt. 2021 **22.00** ★★★ Freelance – kom. USA/W. Bryt. 2023 **0.05** ★★ Huragan – sens. W. Bryt./USA 2018 **2.00** Lombard. Życie pod zastaw (985)

Puls 2

DVB T

7.00 Seriale anim. dla dzieci **13.00** Gumisie **14.00** Kacze opowieści **15.00** Miraculous **16.00** Superthings: Kazoom Power **16.15** Fineasz i Ferb **16.50** Marta mówi! **17.10** Superkoty **17.45** Świnka Peppa **17.55** Bing **18.10** Masza i niedźwiedź **18.25** Myszka Miki **18.55** Don Matteo: Boski detektyw (14) **20.00** ★★★ Last Vegas – komedia USA 2013, wyk. Morgan Freeman, Robert De Niro, Michael Douglas **22.05** Przepis na zbrodnię (24-27) **2.10** Lombard. Życie pod zastaw (98, 99)

TVP Polonia

7.00 Makłowicz w podróży **7.30** Pytanie na śniadanie **11.35** Kresowe grody i rody **11.50** Przepis dnia **12.00** Serwis Info **12.10** M jak miłość (1916, 1917) **13.50** Polonia 24. Tygodnik **15.00** Serwis Info **15.10** Wszystko przed nami (83) **15.40** Turystyczna jazda **16.00** Tischner **17.00** Teleexpress **17.20** Gra słów. Krzyżówka **17.50** Teleexpress Extra **18.15** Górna półka smaku **18.45** Panorama **19.20** Polacy światu **19.30** 19.30 **19.55** Pytanie dnia **20.25** Na dobre i na złe (985) **21.15** Na sygnale (631, 632) **22.15** Szansa na sukces. Opole 2026 **23.15** Panorama **23.45** Matki, żony i kochanki (7) **0.40** Rodzinka.pl (247) **1.10** Polskie opowieści **1.30** 19.30

TV Trwam

DVB T

10.15 Rozmowy niedokończone **11.25** Głos Polski **11.35** Wilamowice – Kult św. arcybiskupa Józefa Bilczewskiego **12.20** Głos serca (114) **13.05** Śladami s. Heleny Majewskiej **13.30** Msza święta z Jasnej Góry **14.30** Drzwi do lasu **15.00** Modlitwa w Godzinie Miłosierdzia **15.20** Mocni w wierze **16.10** Natura obiektywnie **16.40** Zniewolenie **17.00** Największy dar **17.30** Łączy nas historia **18.15** Westerplatte młodych **19.00** Warto zauważyć... w mijającym tygodniu **19.30** Brat Franciszek **20.00** Informacje **20.20** Różaniec **21.00** Apel Jasnogórski **21.40** Polski punkt widzenia **22.00** O pani Zofii Sz... **23.25** Regał **0.10** Informacje **0.30** Łączy nas historia

TVP Kultura

DVB T

11.05 ★★★ Kradzież – film obyczaj. Polska 1975 **12.15** John Wayne – więcej niż mit **13.25** Pustelnia parmeńska **16.25** Czas Komedy **17.35** Śpiewnik Komedy **18.30** Kolekcja **18.50** Dzień, w którym umarła gwiazda rocka **19.25** Video Killed the Radio Star **20.00** Wstęp do filmu **20.05** ★★★★ Boccaccio '70 (2) – komedia Włochy/Fr. 1962, reż. Federico Fellini, Mario Monicelli, Luchino Visconti, Vittorio De Sica **22.00** Tygodnik kulturalny **22.50** Przygody Sherlocka Holmesa (8) **0.00** ★★★★★ Popioły (1) – film historyczny Polska 1965, reż. Andrzej Wajda, wyk. Daniel Olbrychski, Beata Tyszkiewicz, Pola Raksa **2.00** Figury niemożliwe i inne historie I

Super Polsat

DVB T

6.05 Wydarzenia 21:50 **6.45** SuperLudzie Extra (53) **6.55** Na ratunek 112 (605, 606) **7.55** Doktor Martin (29, 30) **10.00** Wydarzenia **10.30** Świat według Kiepskich (361, 362) **11.35** Twoja twarz brzmi znajomo (173) **13.25** Bitwa o palety (23) **14.25** Hell's Kitchen – piekielna kuchnia (30) **16.00** Top chef (77) **17.30** Świat według Kiepskich (452-454) **19.00** Rolniczki (3) – serial dok. Polska 2024 **20.00** (L) MMA: Babilon MMA **0.00** ★★ Jutro będzie futro II – komedia USA 2015, reż. Steve Pink, wyk. Rob Corddry, Craig Robinson, Chevy Chase **1.55** Backdoor – Wyjście awaryjne (9) **2.30** Świat według Kiepskich (490-492) **4.00** Nasz nowy dom (223, 224)

TV 6

DVB T

6.00 Więzienie (167, 168) **6.55** Policjantki i policjanci (602, 603) **8.55** Kobra – oddział specjalny (145, 146) **10.55** 48h. Zaginieni (189-191) **13.55** Policjantki i policjanci (1145) **14.55** Kobra – oddział specjalny (147, 148) **17.00** Magnum: Detektyw z Hawajów (91): Odzyskanie – serial sens. USA 2023 **18.00** Strażnik Teksasu (5, 6): O włos / Zło czai się w nocy – serial sensacyjny USA 1995 **20.00** CSI: Kryminalne zagadki Miami (133, 134): Handlarze we mgle / Tajne przez poufne – serial krym. USA 2007 **22.00** Kości (45, 46) – serial kryminalny USA 2007 **23.55** ★★★ Ksiądz – film sens. USA 2011, reż. Scott Stewart, wyk. Paul Bettany **1.50** Krejzi Patrol (24-28)

TV 4

DVB T

5.30 Telezakupy TV Okazje **6.00** Strażnik Teksasu (3, 4) **7.55** Bogaty dom – biedny dom (98) **8.55** Policjantki i policjanci (404, 405) **10.55** Na ratunek 112 (1152, 451) **11.55** Dlaczego ja? (1052-1054) **12.55** Trudne sprawy (1053, 1054) **15.55** Łowcy skarbów. Kto da więcej (71, 72) **18.00** Policjantki i policjanci (1409, 1410) **20.00** A na deser... **20.05** ★★★★ Wielki błękit – dramat Francja/Włochy/USA 1988, reż. Luc Besson, wyk. Jean-Marc Barr, Jean Reno, Rosanna Arquette **23.35** Gwiazdy kabaretu (175, 174) **1.35** STOP Drogówka (369) **2.40** Interwencja (5882) **2.55** Śmierć na 1000 sposobów (5) **3.25** Lubię Disco! (259) **4.25** Top 10 lista przebojów (2821)

REKLAMA

Fielmann
twój optyk

ZBADAJ SWÓJ WZROK
ZA DARMO

Znajdź najbliższy salon Fielmann i umów się na bezpłatne badanie wzroku

www.fielmann.pl

To jest wyrób medyczny. Używaj go zgodnie z instrukcją używania lub etykietą.

Okulary korekcyjne są wyrobem medycznym służącym do korygowania wad wzroku. Podmiotem prowadzącym reklamę jest Fielmann Sp. z o.o. Producentem okularów przedstawionych na grafice jest Fielmann Group AG. Lista producentów produktów objętych ofertą znajduje się pod adresem www.fielmann.pl/info-producenci

eprasa.pl 95dab9294b

Ale Kino+

7.40 ★★★ Benek – komediodr Polska/Austria 2007 **9.45** Astra **10.15** Grantchester (1, 2) **12.20** Vera (1) **14.10** ★★★★ Zła nie ma – dram. Jap. 2023 **16.15** ★★ Marokańskie wakacje – kom. Hiszp. 2023 **18.20** Vera (2) **20.10** ★★★★ Źródło nadziei – dramat Australia/USA 2014 **22.25** ★★★ Walden – thriller USA 2023 **0.30** ★★★ Sezon na zabijanie – thriller USA/Belg./Buług. 2013 **2.15** Sortownia (4) **3.05** ★★★★ Masz na imię Justine – thriller Polska/Luksemburg 2005

Kino Polska

8.05 Zwierzęta Wajraka **8.40** PKF 14A/61 **8.50** ★★★★ Krzyż Walecznych – dramat Polska 1958 **10.25** ★★★ Komedia małżeńska – komedia Polska 1993 **12.50** ★★★★ Podróż za jeden uśmiech – film przyg. Polska 1972 **14.50** ★★★ Mała matura 1947 – dramat Polska 2010 **17.15** Pogranicze w ogniu (23, 24) **20.00** ★★★★ Mistrz – film biograf. Polska 2020, **22.40** ★★★ Lokatorka – dramat Polska 2021 (s.7) **1.00** ★★★ Ziarno prawdy – thriller Polska 2015

Polsat Film

7.30 Doktor Martin (63) **8.30** Przyjaciółki (221, 222) **10.25** Świat według Kiepskich (164-165, 191-192, 207-208, 214) **15.20** Shrek II – film anim. **17.05** ★★ Imperium robotów. Bunt człowieka – film sensacyjny W. Bryt./Kanada 2014 **18.55** ★★★ Niepowstrzymany – film sens. USA 2010 **21.00** ★★★ Królowa wojownik – dramat USA/RPA/Irl. 2022 **23.45** ★★★ Transporter II – film sens. USA/Fr./Niemcy 2005, reż. Louis Leterrier, wyk. Jason Statham **1.35** Ślad (76-79)

Stopklatka

DVB T

6.50 Wielkie wynalazki **7.55** Wojciech Cejrowski – boso przez świat **9.00** Robert Makłowicz **10.50** Wojny magazynowe: Kanada **11.55** Wojny kontenerowe **13.00** Katastrofy w przestworzach **16.00** MacGyver (20, 21) **18.00** Wojny magazynowe: Kanada **19.05** Wojny kontenerowe **20.00** ★★★ Nawiedzony – horror USA/W. Bryt. 1999 **22.25** ★★★★ Stan zagrożenia – film sens. USA/Meksyk 1994 **1.25** ★★★★ Melduję posłusznie! – komedia CSSR 1958

Canal+ Premium

10.35 Naturalna dzikość serca **12.00** ★★★ Masz ci los! – kom. Polska 2023 **13.35** The Office PL (5, 6) **14.30** Szpieg, który współczuł **16.15** Czarna woda **16.35** ★★★ Battleship: Bitwa o Ziemię – film przygod. USA/Jap. 2012 **18.50** ★★ Saga „Zmierzch" – Księżyc w nowiu – melodr. USA 2009 **21.00** Emigracja XD (21) **21.55** ★★★ Nie mów zła – horror USA/Chorwacja/Kan. 2024 **23.45** ★★★★ Barry Seal: Król przemytu – film sens. USA/Jap./Kolumb. 2017

HBO

9.45 ★★★ Saga „Zmierzch": Przed świtem. Część 2 – film fantasy USA 2012 **11.40** Na planie **12.10** ★★★ Oszukana przez męża: Historia Morgan Metzer – dr. USA 2024 **13.40** ★★★★★ Władca Pierścieni: Dwie wieże – film fantasy 2002 **16.35** ★★★ Azyl – thriller USA/Fr./Rosja 2022 **18.10** ★★★★ Makbet – dramat W. Bryt./Fr. 2015 **20.00** ★★★ Eileen – thriller USA/W. Bryt. 2023 **21.35** ★★ Holland – thriller USA 2025 **23.20** ★★★ Mroczny fajter – film sens. USA 2023

Polsat 2

6.30 Nasz nowy dom **7.30** Na ratunek 112 **8.30** Sekrety rodziny **11.30** Przyjaciółki (298) **12.30** Dlaczego ja? **14.30** Świat według Kiepskich (256-260) **17.00** 48 h. Zaginieni (249, 250) **19.00** Gliniarze **20.00** Ślad (18) **21.00** Gliniarze – serial fabularno-dokumentalny Polska 2024 **22.00** ★★★ Po katastrofie – thriller USA/W. Bryt. 2017, reż. Elliott Lester, wyk. Arnold Schwarzenegger **23.55** ★★ Rok pierwszy – kom. USA 2009, reż. Harold Ramis **2.00** Wydarzenia

TVP Seriale

6.20 Na sygnale (431, 432) **7.30** Ojciec Mateusz (427) **8.30** Komisarz Alex (279) **9.20** Rodzinka.pl (50) **9.55** Klan (1400) **10.25** Ranczo (49) **11.20** Rodzinka.pl (311, 312) **12.20** Pan Mama (34) **13.00** Zaraz wracam (114) **13.35** Ojciec Mateusz (332, 333) **15.30** Komisarz Alex (280) **16.20** Na sygnale (433, 434) **17.30** Ranczo (50, 51) **19.35** Ojciec Mateusz (334, 428) **21.30** Ranczo (52, 53) **23.30** Ojciec Mateusz (335) **0.25** ★★★★ Miś – komedia Polska 1980

AXN

6.00 CSI: Kryminalne zagadki Las Vegas (5, 6) **7.30** Dr House (7, 8) **9.25** Castle (21, 22) **11.20** Detektyw Monk (12, 13) **13.15** Dr House (9, 10): Oszustwo / Trudności z komunikacją **15.10** Agenci NCIS (9, 10): Dzień w sądzie / Bracia krwi **17.10** Castle (23, 24): Czynnik ludzki / Dział wodny **19.10** FBI (18, 19) **21.05** ★★★ Faceci w czerni 3 – film sf USA 2012 **23.15** ★★ Snajper II – film sens. USA/Węgry 2002 **0.55** FBI (18, 19) **2.50** Castle (23, 24)

13 Ulica

6.00 Astrid i Raphaëlle (3, 4) **8.10** Kapitan Marleau (2) **10.10** Mentalista (10, 11) **12.00** Bez śladu (21, 22) **13.50** Astrid i Raphaëlle (5, 6) **16.15** Kapitan Marleau (3) **18.20** Mentalista (12, 13) – serial krym. USA **20.10** Bez śladu (23, 24) – serial sens. USA **22.00** ★★ Widok, za który można zabić – thriller USA 2023, reż. Brittany Underwood **23.55** ★★★ Podróże z diabłem – film akcji USA/Kolumbia 2019, reż. Jason Cabell, wyk. Nicolas Cage **1.55** Kapitan Marleau (3)

FX

7.20 Kości (1, 2) **9.10** CSI: Kryminalne zagadki Miami (7, 8) **11.00** CSI: Kryminalne zagadki Las Vegas (16) **11.55** CSI: Kryminalne zagadki Nowego Jorku (3, 4) **13.45** Agenci NCIS (6, 7) **15.35** CSI: Kryminalne zagadki Las Vegas (17) **16.30** CSI: Kryminalne zagadki Miami (9, 10) **18.20** FBI (10, 11) **20.10** CSI: Kryminalne zagadki Nowego Jorku (5, 6) **22.00** Grey's Anatomy: Chirurdzy (8) **22.55** ★★★ Bad Boys – kom. sens. USA 1995 **1.20** Zabójcze umysły (3-6)

BBC First

6.55 My Life is Murder (5, 6) **8.30** Lewis (6) **9.35** Ojciec Brown (10) **10.35** Śmierć pod palmami (8) **11.40** Zagadki doktora Blake'a (10) **12.50** Detektyw z Chelsea (7, 8) **14.50** Ojciec Brown (4) **15.50** Lewis (6) **16.55** My Life is Murder (6) **17.50** Morderstwa w Midsomer (9, 10) **19.55** Śmierć pod palmami (1) **21.00** Ojciec Brown (2) **22.00** Śmierć pod palmami (6) **23.05** Detektyw z Chelsea (7, 8) **1.10** Śmierć pod palmami (1) **2.20** Morderstwa w Midsomer (9, 10)

Eurosport 1

8.30 Kolarstwo górskie: Race Bikes **9.00** Kolarstwo: Wyścig dookoła Alp **10.00** Snooker: MŚ w Sheffield **11.00** (L) Snooker: MŚ w Sheffield **14.00** Tenis: Australian Open: Aryna Sabalenka – Jelena Rybakina **15.15** (L) Snooker: MŚ w Sheffield **18.30** Snooker: MŚ w Sheffield **19.30** (L) Snooker: MŚ w Sheffield **23.00** Snooker: MŚ w Sheffield **0.00** Kolarstwo: Wyścig dookoła Alp **1.30** Kolarstwo: Paryż-Roubaix **3.00** Snooker: MŚ w Sheffield

Eurosport 2

10.00 Wyścigi Endurance: MŚ FIA – 6 godzin Imoli **12.00** Kolarstwo górskie: Race Bikes **12.30** Kolarstwo: Wyścig dookoła Alp **13.35** (L) Kolarstwo: Wyścig dookoła Alp **15.30** Kolarstwo górskie: Race Bikes **16.00** Kolarstwo: Strzała Walońska kobiet **16.30** Maraton Bostoński **18.30** Kolarstwo: Wyścig dookoła Alp **20.00** Kolarstwo: Strzała Walońska **21.00** (L) Golf: PGA Tour – Zurich Classic of New Orleans **0.00** Wyścigi Endurance: MŚ FIM – 24 Heures Motos

Polsat Sport 1

9.00 Kosa na Kosę **10.00** Siatkówka: PlusLiga **11.00** (L) Tenis: ATP Tour Masters 1000 – Mutua Madrid Open **13.00** (L) Tenis: ATP Tour Masters 1000 – Mutua Madrid Open **15.00** (L) Tenis: ATP Tour Masters 1000 – Mutua Madrid Open **17.00** (L) Tenis: ATP Tour Masters 1000 – Mutua Madrid Open **20.10** (L) Koszykówka: Arriva LOTTO Twarde Pierniki Toruń – Górnik Zamek Książ Wałbrzych **23.00** Siatkówka: PlusLiga **1.00** Boks: Gala boksu zawodowego

TVP Sport

DVB T

9.05 Pływanie na basenie 50-m.: MP w kategorii open w Olsztynie: 3. dzień **10.45** Boks: Kamil Kuździeń – Ante Bilić **11.45** Ring TVP Sport – mag. **12.45** Piłka nożna: FC Porto – Sporting CP **14.55** Reportaż **15.25** Koszykówka: NBA: 1. runda **17.25** (L) Pływanie na basenie 50-m.: MP w kategorii open w Olsztynie: 4. dzień **20.00** Studio **20.25** (L) Piłka nożna: Wisła Kraków – Puszcza Niepołomice **23.00** Sportowy wieczór **23.30** Hokej na lodzie (tow.): Polska – Słowenia

Canal+ Sport

9.00 Piłka nożna: Real Oviedo – Villarreal CF **11.15** Piłka nożna: GKS Katowice – Motor Lublin **13.30** Premier League Stories **14.10** PL: The Big Interview **14.45** Piłka nożna: Levante UD – Sevilla FC **16.55** Speedway+ **17.30** (L) Żużel: Kroto-Plast Włókniarz Częstochowa – PRES Grupa Deweloperska Toruń; ORLEN Oil Motor Lublin – Stelmet Falubaz Zielona Góra **22.45** Magazyn LM UEFA **23.15** Premier League Preview **23.45** Piłka nożna: Jagiellonia Bia. – Górnik Zabrze

Canal+ Sport 5

9.00 Żużel: Stelmet Falubaz Zielona Góra – Bayersystem GKM Grudziądz **11.45** Premier League: The Big Interview **12.20** Speedway+ **13.00** Piłka nożna: Elche CF – Atlético Madryt **15.15** Sporty ekstremalne: MŚ Stihl Timbersports **17.30** (L) Żużel: Kroto-Plast Włókniarz Częstochowa – PRES Grupa Deweloperska Toruń **20.30** MMA: Gala ONE Friday Fights w Bangkoku **23.45** Boks: Haze Hepi – Krzysztof Wiśniewski **0.55** Premier League Preview

Eleven Sports 1

10.00 Piłka nożna: FC Barcelona – RC Celta **12.00** Piłka nożna: SSC Napoli – SS Lazio **14.00** Piłka nożna: VfB Stuttgart – SC Freiburg **16.00** Piłka nożna: Juventus FC – Bologna FC 1909 **18.00** Piłka nożna: Real Sociedad – Getafe CF **20.00** Bundesliga Clubs: 1. FC Union Berlin **20.15** Inside Serie A **20.55** (L) Piłka nożna: Real Betis – Real Madryt **23.10** Ligue 1 Preview **23.45** Bundesliga Clubs: SV Werder Brema **0.00** Piłka nożna: RB Lipsk – 1. FC Union Berlin

Polsat Sport 3

6.00 Koszykówka: ORLEN Basket Liga – transmisja **8.30** Piłka nożna z archiwum – magazyn **11.00** Piłka ręczna: ORLEN Puchar Polski mężczyzn – transmisja **13.30** Piłka nożna z archiwum – magazyn **15.30** Piłka nożna z archiwum – magazyn **18.00** Piłka nożna z archiwum – magazyn **20.40** (L) Piłka nożna: RB Lipsk – 1. FC Union Berlin **22.45** Szef Superligi **23.00** Handball Arena – magazyn **0.00** Tenis: ATP 500 – Barcelona Open **2.00** MMA: Babilon MMA

TVN 24

8.00 Serwis informacyjny, pogoda **9.55** Biznes **10.00** Serwis informacyjny, pogoda **10.55** Biznes **11.00** Serwis informacyjny, pogoda **11.55** Biznes **12.00** Serwis informacyjny, pogoda **13.55** Biznes **14.00** Serwis informacyjny, pogoda **14.55** Biznes **15.00** 15 na żywo **16.00** Fakty po południu **18.00** Tak jest **19.15** Serwis informacyjny **19.25** Fakty po Faktach **20.00** Bez Kitu **21.00** Polska i świat **22.00** Szkło kontaktowe **23.00** Dzień po dniu **23.40** Biznes **0.00** Fakty po Faktach **0.45** Bez Kitu

Polsat News

10.00 W rytmie dnia **12.50** Wydarzenia **13.30** W rytmie dnia **13.55** Pogoda **14.00** W rytmie dnia **14.55** Pogoda **15.00** W rytmie dnia **15.40** Pogoda **15.50** Wydarzenia **16.10** Więcej „Wydarzeń" **16.30** Punkt widzenia Jankowskiego **18.00** Najważniejsze pytania **19.15** Gość „Wydarzeń" **19.50** Debata Gozdyry **21.50** Wydarzenia wieczorne **22.30** Dzień na świecie **23.30** Obraz dnia **0.00** Najważniejsze pytania **1.25** Punkt widzenia Jankowskiego

TVP Info

DVB T

10.00 Serwis info dzień **11.55** Za pięć dwunasta **13.00** Serwis info dzień **14.30** 14.30 **15.00** Serwis info dzień **15.45** Panorama **16.00** Dzień w godzinę **17.00** Teleexpress **17.15** Teleexpress Extra **17.35** Panorama **17.42** Wykrywacz kłamstw **18.00** Panorama **18.30** Forum **19.10** Serwis info wieczór **19.30** 19.30 **19.58** Pytanie dnia **20.18** Kłamstwo nie przejdzie **20.57** Serwis info wieczór **21.00** Kwiatki polskie **21.45** Panorama **22.10** Oko na świat

TVP 3

DVB T

9.05 Szlachetne zdrowie **11.30** Prywatne życie zwierząt **12.00** Telekurier **12.30** Rosół polski **13.00** Agrobiznes **13.20** Agropogoda **13.30** Niebezpieczne związki **14.20** Niezwykłe miejsca **14.30** Program informacyjny **15.00** Koronka do Miłosierdzia Bożego **15.20** Serwis Info **19.30** Dlaczego krowa... **19.45** Kryminalna siódemka **20.00** Dziennik regionów **20.13** Gość regionów **20.30** Ktokolwiek widział, ktokolwiek wie... **22.00** Dziennik regionów **22.20** Pierwsza Druga w Trójce

TVP Rozrywka

8.15 Familiada **8.50** Va banque **9.25** Koło fortuny **10.05** Makłowicz w podróży **10.45** Postaw na milion **12.35** Familiada **13.15** Zmiennicy **14.20** Pan Mama **14.55** Program rozrywkowy **15.30** Kabaretomaniacy **17.25** Va banque **18.00** Koło fortuny **18.40** Okrasa łamie przepisy **19.45** Makłowicz w podróży **20.20** Postaw na milion **22.15** Tygodnik Moralnego Niepokoju **22.50** Do śmiechu! **23.45** Kabaret. Super Show Dwójki **0.55** Koło fortuny

Planete+

9.20 Polska z góry **10.20** Afryka z góry **11.20** Dokąd dzisiaj? **12.35** Najpiękniejsze rzeki świata **13.45** Luksusowe podróże brytyjską koleją **14.50** Aborygeni – pierwsi wynalazcy **15.50** Niezwykłe podróże koleją **16.55** Dokąd dzisiaj? **18.15** Świat z góry **18.45** Rolnictwo przyszłości **19.45** Śmieci na orbicie **20.50** Niezwykłe podróże koleją **22.00** Premiera: Jimmy Sommerville. I Feel Love **23.10** Morderca i jego pisarz **0.20** Niezwykłe podróże koleją **1.25** Polska z góry

BBC Earth

8.10 Planeta Ziemia **9.15** W okowach mrozu **11.15** Skarby przeszłości i ich tajemnice **12.20** Planeta Ziemia **13.25** James Webb: teleskop kosmiczny za miliardy **14.30** W okowach mrozu **15.30** Życie na pustkowiu **16.35** Wyspy. Laboratoria natury **17.35** Skarby przeszłości i ich tajemnice **18.40** Planeta Ziemia II **19.45** Alaska z Sue Perkins **20.55** Życie na pustkowiu **21.55** W okowach mrozu **22.55** Zabójcza pogoda **23.55** Brutalna planeta

Discovery Channel

6.00 Fani czterech kółek **7.00** Kuźnie legend **7.30** Gorączka złota: na kłopoty Freddy Dodge **9.00** Gorączka złota: rzeka skarbów **10.00** Klan z Alaski **11.00** Ed Stafford: inicjacja **12.00** Fani czterech kółek **13.00** Nagi instynkt przetrwania **15.00** Złomowisko PL **16.00** Złoto drwali **17.00** Porty: Hiszpania **18.00** Truckerki **19.00** Złomowisko PL **21.00** Specjalistki **22.00** Bimbrownicy **23.00** Nagi instynkt przetrwania **1.00** Zoom na architekturę **2.00** Militaria na warsztat

TVN Turbo

9.15 Fani czterech kółek **10.15** Złomowisko PL **12.15** Naprawy nie do naprawy **13.00** Zawodowi handlarze **14.30** Wojny samochodowe **16.30** Jeździć, obserwować **18.00** Raport Turbo **18.15** Jeździć, obserwować **19.00** Prawko na świecie. Jazda bez zasad **19.45** Moto kombat **20.30** Mobilni mechanicy **21.15** Duda kontra Szafrański **22.00** Raport Turbo **22.20** Z drugiej ręki **23.05** Zawodowi handlarze **23.50** Moto Fachury **0.35** Wojny samochodowe

TVN Style

8.35 Zgłoś remont **9.40** I nie opuszczę Cię aż do ślubu **10.25** Bez kompleksów **11.25** Ugotowani **13.30** Kuchenne rewolucje: Bar „Agata", Gorzów Wielkopolski / Grodzisk Mazowiecki – Orient X-press/Pełen Rondel **15.35** Babski biznes **16.40** Jestem z Polski **17.45** Kuchenne rewolucje: Łódź – „Świńskie sprawki" / Białystok – Zielony Nosorożec / Tarnów – Pizzeria Bujani **20.50** Bitwa o gości **21.50** Jestem z Polski **23.45** Niezwykłe Stany Prokopa

Romance TV

9.30 Górski lekarz (82) **10.30** ★★ Rosamunde Pilcher: Żagle miłości – film obyczaj. Niemcy/Austria 2004 **12.25** ★★★ Wiza do miłości – kom. USA 2024 **14.15** ★★★ Inga Lindström: Motyle w brzuchu – dramat Niemcy/Szwecja 2022 **16.05** ★★★ Familie Bundschuh – film obyczaj. Niemcy 2018 **18.00** Śledztwo prowadzi Watzmann (32) **19.00** Górski lekarz (83) **20.00** Statek marzeń **21.55** ★★ Katie Fforde: Milczenie mężczyzn – dramat Niemcy 2016 **23.50** Górski lekarz (83)

TVN Fabuła

6.35 Lekarze (5) **7.35** Kryminalni (5) **8.45** Detektywi **9.50** Przepis na życie (13) **10.50** Szpital św. Anny (39) **11.50** Magda M. (5, 6) **13.55** Teraz albo nigdy! (7) **14.55** Detektywi **15.55** Seriaale: Rozmowy **16.40** Najpiękniejsza muzyka filmowa **16.55** ★★★ Dom nad jeziorem – melodramat USA 2006 (s.7) **19.00** Szpital św. Anny (19) **20.00** ★★★ Wyspa – film sens. USA 2005 **22.55** ★★★★ To – horror USA/Kan. 2017 **1.40** ★★★ To: Rozdział II – horror USA/Kan. 2019

AMC

10.40 ★★★ Dziewczyny z farmy – film obyczaj. W. Bryt./Fr. 1998 **12.55** Nowy świat (1-4) **15.55** ★★★ Lara Croft: Tomb Raider – film przygod. USA/W. Bryt./Jap./Niemcy 2001 **17.50** ★★★★ Ip Man 3 – film biograf. Chiny/Hongk. 2015 **20.00** ★★★★ Equilibrium – film sf USA 2002 **22.00** ★★★ W mgnieniu oka – film sf W. Bryt. 1992 **23.50** ★★ Niebezpieczny związek – thriller Kan./USA 2000 **1.45** ★★★ Teksańska masakra piłą mechaniczną – hor. USA 2003

TTV

DVB T

6.50 Diabelnie boskie **7.20** Ukryta prawda **8.20** Kartoteka **10.30** Detektywi **12.30** Zakup w ciemno **14.30** Kartoteka **16.45** Express **17.00** Sport **17.05** Życie na kredycie **18.05** Damy i wieśniaczki. PL **19.05** Zakup w ciemno Extra **19.45** Express **20.05** Idź na całość **21.05** Zakup w ciemno Extra **21.45** Express **22.00** Damy i wieśniaczki. PL **23.00** 99 – Gra o wszystko **0.00** Gogglebox **1.00** Diabelnie boskie **1.55** Damy i wieśniaczki. Za granicą

Fokus TV

DVB T

6.00 Wehikuł czasu **6.05** 48 h. Zaginieni (9) **7.10** Byli sobie podróżnicy **8.50** Wehikuł czasu **9.00** Starożytni kosmici **10.00** Gwiazdy lombardu **12.00** Niezwykłe osiągnięcia starożytności **13.00** Poszukiwacze historii **14.00** Ostatni bastion Hitlera **16.00** Dorwać tuńczyka **18.00** Rolnicy. Podlasie **20.00** Starożytni kosmici: ostateczny dowód **21.00** Niezwykłe osiągnięcia starożytności **22.00** Polowanie na nazistów **0.00** Miłość i seks w Rosji

Nowa TV

DVB T

6.00 Wehikuł czasu **6.20** TV Okazje **6.55** Wehikuł czasu **7.00** Disco Ląndia – nutki do pobudki **7.30** Świat według Kiepskich (486-489) **9.30** Całkiem nowe lata miodowe (15) **10.00** Miodowe lata **10.30** Więzienie **12.00** Poirot (4, 5) **14.00** Świat wędług Kiepskich (552, 553) **15.00** Świat według Bundych (214-219) **18.00** Całkiem nowe lata miodowe (12) **18.30** Miodowe lata **21.00** Zdrady (78) **22.00** Ślad (73-74, 106) **1.00** Łowca pedofilów **3.00** TV Okazje

National Geographic

10.00 Lotnisko: biuro rzeczy znalezionych **11.00** Lotnisko w Toronto **12.00** Wcielenia zła **14.00** Złapać przemytnika **15.00** Morski patrol: Hiszpania **16.00** Egipt: miejsce pełne tajemnic **17.00** Imperium Mongołów: historia Czyngis-chana **18.00** Czarnobyl: świadkowie tragedii **19.00** Wielkie konstrukcje III Rzeszy – best of **20.00** Ikony lotnictwa **21.00** II wojna światowa: historia przed trybunałem **22.00** Hitler i okultyzm **22.40** Przywódcy III Rzeszy **23.45** Złoto Hitlera

Nat Geo Wild

11.00 Przedziwna planeta Ziemia **12.00** Królestwo drapieżników **13.00** Inwazja pytonów **14.00** Królestwo białego wilka **15.00** Najdziwniejsze zwierzęta świata **16.00** Dzikie miejsca Europy **17.00** Planeta wielkich kotów **18.00** Miodożery: mistrzowie przetrwania **19.00** Walki zwierząt **20.00** Niszczycielskie żywioły **21.00** Niezwykły dr Pol: Wspaniałości okropności / Wszystkie ręce na pokład! / Niesforny szczeniak/ Króliczku, pokaż się! / Wielkie obżarstwo

Metro

7.45 Anatomia piękna **8.40** Szpital (678, 679) **10.40** Sędzia Anna Maria Wesołowska (623, 624) **12.40** Anatomia piękna **13.40** Przepis na życie (11) **14.40** Zapukaj do moich drzwi (124) **15.40** The Floor **17.00** Ciężarówką przez Indonezję **18.00** Prawo Agaty (3) **19.00** Kartoteka (30) **20.00** ★★★★ 36 – film sens. Fr. 2004 **22.15** The Traitors. Zdrajcy **0.00** ★★★ Annabelle: Narodziny zła – horror USA 2017 **2.15** Szpital (676) **3.00** Pani Gadżet **3.25** Szkoła (785, 779)

TVP Historia

DVB T

6.25 Był taki dzień **6.30** Zakochaj się w Polsce **8.05** Flesz historii **8.40** Czterej pancerni i pies (20) **9.45** Saga prastarej puszczy **10.50** Historia kuchni polskiej **11.45** Rezydencje królewskie **12.40** Tutanchamon **14.00** Królowie (1) **14.35** Czterej pancerni i pies (21) **15.50** Sensacje XX w. **17.45** Czas honoru (40) **18.40** Encyklopedia II wojny światowej **19.45** Królowie (40) **20.25** ★★★★ Mecz w piekle – dramat Węgry 1961 **22.35** Historia w postaciach zapisana **0.30** Sensacje XX w.

TVP Dokument

DVB T

9.35 Podróżnicy – odkrywcy **10.35** Wykrywacz kłamstw **11.05** Szlakiem Kolberga **11.40** Szlak snów **12.35** Podniebni mechanicy **13.40** Królestwo mokradeł **14.40** Król łąk **15.30** Niedźwiedzie, niebezpieczne sąsiedztwo **16.40** Podróżnicy – odkrywcy **17.40** Kim Novak – buntowniczka z Hollywood **18.45** Londyn – stolica kontrastów **20.00** Hotel Ukraina **21.00** Historia bomby neutronowej **22.10** Barbara Włodarczyk zaprasza **22.20** Komputery kontra przestępczość **23.25** Królowe mafii

Zoom TV

6.00 Bliżej! Magazyn reporterów **6.25** Gadżet show **7.25** Tomasz Pągowski. Remont u ciebie **7.55** To leci w sieci **9.15** Bolek i Lolek **9.55** Reksio **10.45** To leci w sieci **11.40** Pułapki umysłu **12.20** Zoologia ekstremalna **13.25** Niewyjaśnione tajemnice świata **14.25** Sensacje XX w. **16.45** Wojciech Cejrowski – boso **19.00** Strażnik Teksasu (12, 13) **21.05** ★★ Czas zemsty – film sens. USA/Aruba 2003 **23.00** Magia nagości. Finlandia **23.45** Magia nagości. Norwegia

TLC

10.00 Wiza na miłość: pościelove rozmowy **11.00** Rodzina 10+ **12.00** Wiza na miłość: znowu do wzięcia **13.00** Bawić się jak Amisze **15.00** Wiza na miłość: pościelove rozmowy **16.00** Historie wielkiej wagi – dalsze losy **18.00** Kilogramy zbędnej skóry **19.00** Wiza na miłość – oczami bohaterów **20.00** Miłość za granicą **21.00** Wiza na miłość: Wielka Brytania **22.30** Wiza na miłość: single na polowaniu. Między sporami **23.30** Twarz od nowa

TVS

10.05 Dzisiaj w regionie **10.20** Ekowizja **10.50** Wochenblatt TV **11.10** Dzisiaj w regionie **11.15** Pogoda **11.20** Muzyczne dzień dobry **12.55** Klachy i Lachy **14.35** Przy muzyce po śląsku **15.10** Muzyczne podróże **16.15** Śląska karuzela **18.00** Koncert życzeń **19.05** Koncert w TVS **21.05** ★ Rosamunde Pilcher – Chop moich marzyn – wersja śląska – film obycz. Niemcy/Austria 2007 **22.55** Szlagierowa lista **0.55** Program kulinarny **3.00** Pasmo ciekawostek

WP

DVB T

6.00 Mistrzowie kabaretu **9.00** WP News **9.20** Tłit **10.00** Porzucone budowle **11.00** Mityczne bestie **12.00** Wariaci za kierownicą **13.00** Makłowicz w podróży **14.05** Pokochaj lub sprzedaj – Vancouver **17.00** Morderstwa w Midsomer (4) **19.00** Policjanci z sąsiedztwa **20.00** Policjanci w akcji – serial dok. Polska 2026 **21.00** Policjanci z sąsiedztwa **22.00** Przebojowe kabarety **23.00** Mistrzowie kabaretu: Ani Mru Mru **0.00** 1, 2, 3... Kabaret!

Dom nad jeziorem

Miłość poza czasem. Historia romansu, który zaczął się od listu

TVN FABUŁA 16:55 ★★★

Doktor Kate Forster podjęła decyzję o przeprowadzce do Chicago i z żalem opuszcza piękny dom nad jeziorem. W skrzynce pocztowej zostawia adresowany do kolejnego lokatora list z prośbą o przesyłanie ewentualnej korespondencji pod wskazany adres. Nowym lokatorem jest architekt Alex Wyler, który pewnego dnia odpisuje nieznajomej. Wraz z upływem czasu listowna znajomość przekształca się w przyjaźń, a następnie w romans.

FILM

Melodramat USA 2006, reż. Alejandro Agresti, występują: Keanu Reeves, Sandra Bullock, Christopher Plummer, Ebon Mos-Bachrach

Shrek Forever

Czwarta część słynnej animowanej sagi o przygodach Shreka i jego przyjaciół

TVN 20:00

Życie Shreka i Fiony upływa w spokoju i szczęściu. Ogr tęskni jednak do wypełnionych przygodami dni. Gdy w okolicy pojawia się karzeł Rumpelnicki, potrafiący spełniać życzenia, Shrek decyduje się zawrzeć z nim niezwykły układ. Sęk jednak w tym, że wszystkie dary skrzata mają swoje mniej przyjemne oblicze. Shrek ląduje w alternatywnej rzeczywistości, gdzie nigdy nie spotkał się ani z Osłem, ani ze swoją ukochaną, a kraj jest rządzony właśnie przez niegodziwego skrzata. Shrek wraz z przyjaciółmi mają zaledwie dobę, by odwrócić zaklęcie i przywrócić światu dawną postać.

FILM

Lokatorka

Dramat sensacyjny inspirowany śmiercią aktywistki Jolanty Brzeskiej

KINO POLSKA 22:40 ★★★

Spokój mieszkańców kamienicy na warszawskim Mokotowie burzy pojawienie się nowego właściciela budynku. Narastającymi represjami mężczyzna zaczyna zmuszać kolejne rodziny do wyprowadzki. Ostatnia, najbardziej uparta lokatorka znika. Prowadząca dochodzenie policjantka trafia na ślad układu.

FILM

SERIALE

Pierwsza miłość
POLSAT 18:00

Podczas,gdy Hubert z zapałem planuje wesele, Paulina w tajemnicy podejmuje drugą pracę, aby nie narazić go na wysokie koszta. Oskar próbuje zaimponować Karolowi, licząc na spółkę po odejściu Artura. Jego udane spotkanie biznesowe przerywa przerażający telefon. Do Alana docierają wieści o tragedii na budowie, a w jego drzwiach staje Kostek.

Barwy szczęścia
TVP 2 20:05

Łukasz próbuje porozmawiać z Ksawerym o e-papierosie znalezionym u Kasi. Sytuacja eskaluje, gdy Sadowski wdaje się w uliczną bójkę z mężczyzną dostarczającym używki nieletnim. Artykuł Weroniki o opioidach zdobywa nominację do prestiżowej nagrody.

SERIAL

Szpital św. Anny

Perypetie lekarek ze szpitala w Krakowie, które codziennie ratują ludzkie życie

TVN 16:50

W mieszkaniu Kai poranne spięcie z Grześkiem, który wyrzuca siostrze, że zajęta swoim sturtupem zaniedbuje nie tylko jego, ale i Wojtka. W złym nastroju Kaja pojawia się w pracy i trafia na pierwszego pacjenta, profesora kardiochirurgii. Profesor sam się diagnozuje i nie ukrywa, że nie ufa młodej kardiolożce.

eprasa.pl 95dab9294b

REKLAMA

KolaStaw® Dobre wchłanianie, szybkie działanie!
Łokieć Kolano Plecy Bark Nadgarstek Kostka
Nowoczesny krem kolagenowo-hialuronowy z Apteki! | Zawarte jest PONAD 250 SUBSTANCJI biologicznie aktywnych!
Kolastaw jest dostępny w Aptekach i Zielarniach. Możesz go także zamówić telefonicznie
+48 123 510 818 z dostawą do domu lub przez stronę internetową www.novafarm.com.pl
super produkt 2024 Kobiety
KolaStaw

TVP 1

DVB T

7.00 Msza święta na Jasnej Górze **7.40** Rok w ogrodzie **8.05** Rok w ogrodzie extra **8.20** Pełnosprawni **8.55** Ranczo (13): Wielkie wybory **9.55** Komisarz Alex (22): Śmierć w masce **10.55** Ojciec Mateusz (126): Słowo faceta **11.55** ★★★ Nevada Smith – western USA 1966 **14.15** Domowe patenty **14.25** Okrasa łamie przepisy: Bliny żmudzkie inaczej

15.00 Sanatorium miłości
16.05 Dziedzictwo (900)
17.00 Teleexpress
17.35 Omnibus – szybcy i mądrzy – teleturniej
18.40 Jaka to melodia?
19.30 19.30
19.55 Pytanie dnia
20.25 Komisarz Alex (314)
21.25 Nie czas umierać
★★★★ – film sensacyjny W. Bryt./USA 2021 (s.3) Reż. Cary Joji Fukunaga, wyk. Daniel Craig, Ana de Armas, Rami Malek
0.20 Mechanik: Czas zemsty
★★★ – film sensacyjny Niemcy/USA 2005 Reż. Dolph Lundgren, wyk. Dolph Lundgren, Ben Cross Żona i syn Nikołaja giną w walce gangów. Bohater zabija ludzi odpowiedzialnych za ich śmierć, jedynie szef mafii uchodzi z życiem. Ale nadarza się okazja, by dopaść gangstera.
2.05 Zimna wojna – dramat
★★★★ obyczaj. Polska/W. Bryt./ Francja/Belgia/Indie 2018 Reż. Paweł Pawlikowski, wyk. Joanna Kulig, Tomasz Kot, Borys Szyc

TVP 2

DVB T

5.10 Barwy szczęścia (3362, 3363) **6.25** M jak miłość (1926) – serial Polska 2026 **7.30** Pytanie na śniadanie – program inform.-publicystyczny **11.35** Super Gary. Gotuj z Bosacką! – magazyn kulinarny **12.15** Andrzej Seweryn – skazany na scenę **13.05** Panna młoda (79) – serial obycz. Turcja 2024 **14.00** Familiada – teleturniej **14.35** Koło fortuny – teleturniej

15.15 „Sanah na stadionach" – kulisy koncertu na PGE Narodowym 2025
16.20 Na dobre i na złe (990) – serial obyczaj. Polska
17.20 Panna młoda (80)
18.15 Va banque – teleturniej
18.45 Słowo na niedzielę
19.00 Informacje kulturalne
19.25 Rodzinka.pl (312, 313): W kręgu szaleństwa / Babie Doły – serial kom. Polska 2026
20.30 The Voice Kids: Bitwa
22.50 Gabi Drzewiecka zaprasza – talk show
23.45 Szpieg, który mnie
★★★ **rzucił** – komedia sensac. Kanada/USA/Niemcy 2018 Reż. Susanna Fogel, wyk. Mila Kunis, Kate McKinnon, Justin Theroux Audrey i Morgan udowadniają, że to kobiety rządzą światem. Gdy okazuje się, że chłopak jednej z nich jest superagentem, kobiety wpadają w epicentrum międzynarodowej afery.
1.55 Sprzymierzeni
★★★★ – thriller USA 2016 Reż. Robert Zemeckis, wyk. Brad Pitt, Marion Cotillard

Polsat

DVB T

5.25 Telezakupy TV Okazje **6.00** Nowy dzień – magazyn informacyjny **8.00** Halo tu Polsat – program informacyjno-publicystyczny **11.55** Ewa gotuje – magazyn kulinarny **12.35** Kung Fu Panda: Sekrety Potężnej Piątki – film animowany USA 2008, reż. Raman Hui, dub. Marcin Hycnar, Jan Peszek **13.00** Kung Fu Panda 3 – film animowany USA/Chiny 2016

15.15 Zanim się pojawiłeś
★★★★ – dramat obyczajowy W. Bryt./USA 2016 Reż. Thea Sharrock, wyk. Emilia Clarke, Sam Claflin, Janet McTeer
17.30 Awantura o kasę
18.50 Wydarzenia
19.15 Prezydenci i premierzy
19.55 Kabaret na żywo. Chyba Czesuaf
22.00 Fuks 2 – komedia
★★★ kryminalna Polska 2024 Reż. Maciej Dutkiewicz, wyk. Maciej Musiał, Paulina Gałązka, Katarzyna Sawczuk
0.05 Wanted. Ścigani
★★★ – film sensacyjny USA/Niemcy 2008 Reż. Timur Bekmambetov, wyk. James McAvoy, Angelina Jolie, Morgan Freeman Nieudacznik Wesley dowiaduje się, że jest potomkiem egzekutora tajnego stowarzyszenia. Okazuje się także, że chłopak odziedziczył nadprzyrodzone zdolności.
2.40 Cicha noc – komedia
★★★ USA/W. Bryt. 2021 Reż. Camille Griffin, wyk. Keira Knightley, Matthew Goode, Roman Griffin Davis

TVN

DVB T

5.40 Uwaga! **5.55** Ukryta prawda (1618) **6.50** Kuchenne rewolucje: Świdnica – Restauracja Baszta – reality show Polska 2025 **7.45** Dzień Dobry TVN – program inform.-publicystyczny **11.25** Na Wspólnej (4197-4200) **13.15** Shrek Forever – film animowany USA/Francja 2010, reż. Mike Mitchell, dub. Zbigniew Zamachowski, Jerzy Stuhr, Cezary Pazura

15.15 Galacticos Show – Pojedynek Legend – zapowiedź programu
15.20 Kuchenne rewolucje: Koszalin – karczma Tymianek – reality show
16.30 Studio Galacticos Show
16.50 (L) Piłka nożna – Galacticos Show – Pojedynek Legend: 1. połowa
17.45 Studio Galacticos Show
17.55 (L) Piłka nożna – Galacticos Show – Pojedynek Legend: 2. połowa
18.50 Studio Galacticos Show
19.00 Fakty
19.45 Mam Talent!
22.25 Co wiecie o swoich
★★★ **dziadkach?** – komedia USA 2017 Reż. Sean Anders, wyk. Will Ferrell, Mel Gibson
0.25 Żołnierz przyszłości
★★★ – film sf USA/W. Bryt. 1998 Reż. Paul W.S. Anderson, wyk. Kurt Russell, Jason Scott Lee, Jason Isaacs Todd należy do przestarzałej generacji wojowników. Zostaje porzucony na odległej planecie, spełniającej funkcję wysypiska odpadów.
2.30 Szpital św. Anny (77)

TVN 7

DVB T

6.10 Wiza na miłość: pierwsze spotkanie (4) **7.05** Bugs Bunny Builders (27-29) **7.50** ★★★★ Goonies – film przygod. USA 1985 **10.15** Ukryta prawda (1183) **11.20** Mówię Wam (11) **12.30** Ukryta prawda (1191) **15.35** Detektywi (291) **16.35** The Floor (19) **17.45** ★★ Nowe przygody Aladyna – komedia Fr./Belg. 2015 **20.00** ★★★ Lara Croft: Tomb Raider – film przyg. USA/W. Bryt./Jap./Niemcy 2001, reż. Simon West, wyk. Angelina Jolie **22.15** ★★★★ Ciche miejsce II – hor. USA 2020, reż. John Krasinski, wyk. Emily Blunt **0.10** ★★★★ Super 8 – film sf USA 2011, reż. J.J. Abrams **2.25** Żyjąc z potworem (11)

TV Puls

DVB T

5.00 Dyżur (36, 37) **6.00** Kobra – oddział specjalny (3-5) **9.00** Taki jest świat **9.25** Wojciech Cejrowski. Boso – Etiopia **10.00** Lombard. Życie pod zastaw (695-699, 986-990) **20.00** ★★ Murarz. Na granicy spisku – film sens. USA/Bułg./Grecja 2023 **22.05** ★★★ Świat w ogniu – thriller USA/W. Bryt./Portugalia/Kan./Bułg. 2019, wyk. Gerard Butler, Morgan Freeman, Nick Nolte **0.20** ★★★ Lwie serce – film sens. USA 1990, wyk. Jean-Claude Van Damme **2.25** Taki jest świat **3.00** Menu na miarę

Puls 2

DVB T

7.00 Seriale anim. dla dzieci **8.40** Uprowadzona księżniczka **10.30** Balerina **12.05** Wojciech Cejrowski. Boso **13.50** Gwiazdy Mazurskiej Nocy Kabaretowej **15.50** ★★★ Księżniczka i gąski – film fant. Niemcy 2022 **17.20** ★★★ O trzech złotych dukatach – film fant. Słowacja/Czechy 2023 **19.00** Niezgaszalni – film anim. **20.55** ★★★ Co ty wiesz o swoim dziadku? – kom. USA/W. Bryt. 2016 **23.00** ★★★★ Polowanie na „Czerwony Październik" – film sens. USA 1990 **1.35** Wstydliwe choroby: XXL

TVP Polonia

7.30 Pytanie na śniadanie **11.25** Podróże z historią **11.55** Dlaczego krowa... **12.05** Niewiarygodne przygody Marka Piegusa (3, 4) **13.10** Jak to się mówi, czyli Kasia u Bralczyka **13.45** Na dobre i na złe (985) **14.40** Na sygnale (631, 632) **15.40** Okrasa łamie przepisy **16.10** Tajemnice kultowych seriali **17.00** Teleexpress **17.25** M jak miłość (1918) **18.20** Grali i śpiewali najgłośniej w Polsce, czyli jak to z Czerwonymi Gitarami było **19.05** Do śmiechu! **19.30** 19.30 **19.55** Pytanie dnia **20.20** Dewajtis (5) **21.15** Sanatorium miłości **22.10** Daję słowo – Maciej Orłoś **23.00** Tajemnica Enigmy (3) **23.50** Laskowik & Malicki – niedziela wieczór **0.40** M jak miłość (1918)

TV Trwam

DVB T

12.03 Informacje **12.20** Warto zauważyć... w mijającym tygodniu **12.50** Natura obiektywnie **13.30** Msza święta z Jasnej Góry **14.45** Jak wygrać małżeństwo? **15.00** Dzielna niewiasta **15.15** Mateczniki polskości **15.30** Wierzę w Boga **16.10** Historia PL **17.00** Największy dar **17.30** Przełamując bariery **18.15** Rozmowy niedokończone **19.30** Manna z nieba **19.45** Modlitwa z telefonicznym udziałem dzieci **20.00** Informacje **20.20** Różaniec **21.00** Apel Jasnogórski **21.40** Polski punkt widzenia **22.00** Warto być ojcem **22.15** Głos serca (115) **23.00** Odpowiedzialni za Kościół **23.30** Burza w okręgu krakowskim **0.10** Informacje **0.30** Przełamując bariery

TVP Kultura

DVB T

9.00 Co nam w duszy gra **10.05** Kolekcja **10.25** Niepokorny Alain Resnais **11.30** Droga (1) **12.45** Dzień z życia artysty **13.25** Turandot **15.25** Wydarzenie aktualne **16.05** Stolica muzyki, Nowy Orlean **18.05** Andrzej Seweryn – skazany na scenę **19.00** Fryderyki 2026 – Gala Muzyki Klasycznej **20.45** ★★★ Liczba doskonała – dramat Polska/Izrael/Wł. 2022, reż. Krzysztof Zanussi, wyk. Andrzej Seweryn **22.20** Klub Jazzowy **23.40** ★★★★ Boccaccio '70 (2) – film obyczaj. Francja/Włochy 1962, reż. Vittorio De Sica, Federico Fellini, Mario Monicelli, Luchino Visconti **1.35** ★★★★ Tato – dramat Polska 1995, reż. Maciej Ślesicki, wyk. Bogusław Linda, Dorota Segda

Super Polsat

DVB T

6.05 Wydarzenia 21:50 **6.40** SuperLudzie (38) **7.15** Byli sobie odkrywcy (1-5) – serial anim. Fr./ Hiszp./Niemcy 1996 **10.00** ★★★ Alfa – film przygodowy USA/Chiny/Kan. 2018, reż. Albert Hughes, wyk. Kodi Smit-McPhee, Jóhannes Haukur Jóhannesson, Marcin Kowalczyk **12.00** Świat według Kiepskich (56, 533-537) **15.00** Złomiarze (1, 2) **17.00** Świat według Kiepskich (538-541) **19.00** Kolacja w ciemno (54) **20.00 (L)** Boks: Gala w Kościerzynie **0.00** ★★★ Hitman – film sensacyjny USA/Fr. 2007, reż. Xavier Gens, wyk. Timothy Olyphant, Dougray Scott, Olga Kurylenko **1.55** Backdoor – Wyjście awaryjne (10) **2.30** Świat według Kiepskich (323-325)

TV 6

DVB T

6.00 Jeźdźcy smoków: Na końcu świata **7.55** ★★★ Stuart Malutki 2 – film familijny USA 2002, reż. , wyk. Michael J. Fox, Geena Davis, Hugh LaurieRob Minkoff **9.30** Cobra Kai **11.00** Magnum: Detektyw z Hawajów (88-90) **13.50** Poirot (7, 8) **16.05** Columbo (1): Ślad morderstwa – serial krym. USA 1997 **20.00** CSI: Kryminalne zagadki Miami (135, 136): Mój syn Caine / Umierająca panna młoda – serial krym. USA 2008 **22.00** Kości (47, 48): Tajemnica w glebie / Mumia w labiryncie – serial krym. USA 2007 **23.55** ★★★ W lesie dziś nie zaśnie nikt – horror Polska 2020, reż. Bartosz M. Kowalski, wyk. Julia Wieniawa, Michał Lupa, Wiktoria Gąsiewska **2.10** Krejzi Patrol (29)

TV 4

DVB T

5.30 Telezakupy TV Okazje **6.00** Łowcy skarbów. Kto da więcej (172) – reality show Polska 2023 **7.00** Galileo (1095, 1096) **9.05** #JesteśmyDlaDzieci **9.30** A na deser... – mag. kulinarny **9.35** Galileo (1097, 1188, 1189) **12.45** ★★★ Królową być – komedia Francja 2005, reż. Valérie Lemercier, wyk. Valérie Lemercier, Lambert Wilson, Catherine Deneuve **14.55** Policjantki i policjanci (1396-1400) – serial obyczajowy Polska 2026 **20.00** Sprawiedliwi – wydział kryminalny (1016-1019) – serial kryminalny Polska 2026 **0.00** Gwiazdy kabaretu (174, 172) **2.05** STOP Drogówka (343) **3.05** Interwencja (5883) **3.25** Lubię Disco! (260) **4.25** Top 10 lista przebojów

REKLAMA

Czy wiesz, że przez czopy woskowinowe MOŻESZ GORZEJ SŁYSZEĆ?

Specjaliści wyjaśniają, jaka może być przyczyna problemów ze słyszeniem lub uczuciem zatkanego ucha. Sprawdź, czy nie popełniasz tego błędu!

Czy wiesz, czym są czopy woskowinowe? W naszych uszach nieustannie produkowana jest specjalna substancja, która ma za zadanie chronić przewód słuchowy zewnętrzny i ułatwiać oczyszczanie ucha. W niektórych sytuacjach dochodzi do jej nadmiernego nagromadzenia. Właśnie wtedy tworzy się czop woskowinowy, który może być przyczyną dyskomfortu i nieprzyjemnych objawów związanych ze słuchem. Zanim jednak sięgniesz po patyczki higieniczne, zapoznaj się z opinią ekspertów. Badania wskazują, że stosowanie patyczków higienicznych było odpowiedzialne za uformowanie czopów woskowinowych u 75% badanych[1]!

ZATKANE UCHO MOŻE WPŁYWAĆ NA TWÓJ SŁUCH

„Czyszczenie uszu patyczkiem jest bardzo złą metodą, ze względu na to, że może ona powodować wiele różnych skutków ubocznych" – mówi Katarzyna Kasperek-Mosoń, laryngolog z Wrocław Medical Center (artykuł pt. „Czyszczenie uszu patyczkiem może być niebezpieczne dla zdrowia – ostrzega laryngolog" z portalu Medonet.pl.).

JEŚLI NIE PATYCZKIEM, TO CZYM?

Specjaliści zalecają usuwanie woskowiny za pomocą płukania lub metod mechanicznych. Płukanie uszu może jednak narażać przewód słuchowy na wilgoć; nieumiejętnie wykonane może także zwiększać ryzyko urazów[2]. Możesz zgłaszać się na regularne usuwanie woskowiny do gabinetu lub też... sprawić sobie wysokiej jakości urządzenie do czyszczenia uszu. Takie, które będzie delikatnie wysysało z uszu nadmiar wydzieliny i zanieczyszczenia, pozostawiając Twoje uszy czyste, suche i – co najważniejsze – wolne do czopów woskowinowych.

CO TO ZA URZĄDZENIE?

WaxVac to rozwiązanie zaprojektowane z myślą o Twoim komforcie i bezpieczeństwie. Jego zadaniem jest wspieranie naturalnego procesu oczyszczania ucha w łagodny i możliwie bezpieczny sposób. Dzięki przemyślanej konstrukcji usuwa nagromadzoną woskowinę poprzez delikatne zasysanie. To nowoczesne rozwiązanie i wsparcie w codziennej pielęgnacji. **WaxVac nie przepycha woskowiny w głąb przewodu słuchowego. Zamiast tego „wysysa"** wszystko to, czego nie powinno być w naszym uchu, czyli nadmiar woskowiny, nagromadzone zanieczyszczenia i wodę.

1. D. Kurpas, A. Mastalerz-Migas, Czopy woskowinowe w praktyce lekarza rodzinnego – postępowanie i prewencja, „Świat Medycyny i Farmacji" 2021, s. 62-65.
2. Jak wyżej.

URZĄDZENIE DO CZYSZCZENIA USZU DLA CAŁEJ RODZINY!

WaxVac

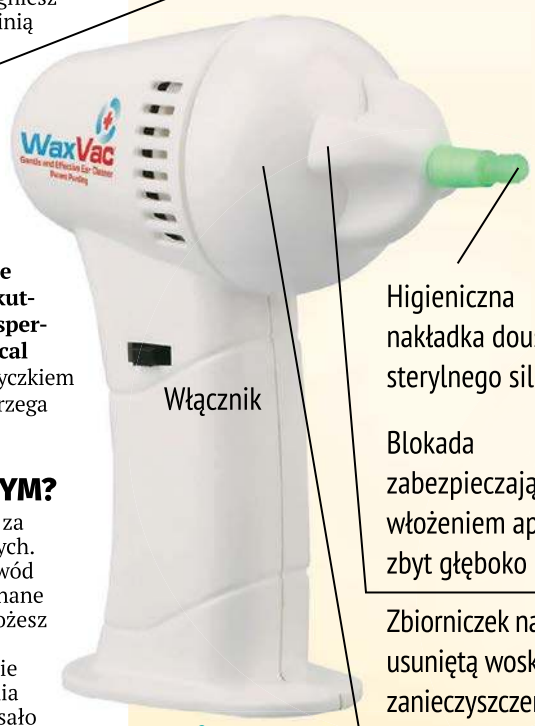

Działa na baterie

JAK UŻYWAĆ?

Nałóż na końcówkę miękką nakładkę z silikonu i włącz urządzenie. Potem przyłóż aparat do ucha. Poczujesz, jak urządzenie delikatnie wysysa wodę oraz zanieczyszczenia.

Aparat wyposażony jest w **6 wymiennych nakładek** – tym samym może korzystać z niego cała rodzina. Nakładki są wykonane z zaawansowanego technologicznie silikonu.

Tak! Tylko za ***87 ZŁOTYCH*** (plus koszty przesyłki)!

ZADZWOŃ DZIŚ I ZAMÓW WaxVac!

Mamy dla Państwa ofertę. Tylko teraz możecie otrzymać urządzenie do czyszczenia uszu za **87 zł!** (plus koszty przesyłki).
Oferta ważna do wyczerpania zapasów.

91 300 36 17

Pon-pt 8-20 sb-ndz 9-20
(Standardowy koszt połączenia telefonicznego dla operatora.)

Podmiot odpowiedzialny: TWT Group Sp. z o.o., Marszałkowska 58, 00-545 Warszawa. Szczegóły oraz informacje dotyczące procedury zwrotów i reklamacji dostępne są pod adresem: https://info-for-customers24.com/statute/pl/.

eprasa.pl 95dab9294b

Ale Kino+

7.00 Astra **7.30** ★★★ Fuks – kom. sens. Polska 1999 **9.20** ★★ Marokańskie wakacje – kom. Hiszp. 2023 **11.25** The Office PL (7-9) **13.10** ★★★★ Pod Starym Dębem – dramat W. Bryt./Fr./Belg. 2023 **15.25** Sprawa nierozwiązana (1-5) **17.50** ★★★★ Czwarta władza – film biograf. USA 2017 **20.10** ★★★★ Boss – film krym. W. Bryt./USA 2016 **22.40** ★★★★ Prawnik z Lincolna – film sens. USA 2011 **1.05** ★★★★ Dig – thriller USA 2022 **2.45** Sortownia (5)

Kino Polska

8.05 PKF 45A/72 **8.20** Miś Kudłatek **8.55** Przygody Myszki **9.15** Ranking Naj Polskiego Kina **9.55** ★★★ Trędowata – melodr. Polska 1976 **12.00** ★★★★ Wierna rzeka – melodr. Polska 1983 **15.10** ★★ Stara baśń – film hist. Polska 2003 **17.40** ★★★ Mała wielka miłość – kom. rom. Polska/USA 2008 **20.00** ★★★ Bo we mnie jest seks – film biograficzny Polska 2021 **22.10** ★★★ Skrzydlate świnie – film obyczaj. Polska 2010 **0.10** ★★★★ Konsul – kom. sens. Polska 1989

Polsat Film

8.10 Byli sobie odkrywcy **10.30** Garfield – film anim. **12.35** ★★ Podróże Guliwera – film przygod. USA 2010 **14.10** ★★★★ Zanim się pojawiłeś – dramat W. Bryt./USA 2016 **16.35** Pingwiny z Madagaskaru – film anim. **18.30** ★★★ Niepamięć – film sf USA 2013 **21.00** ★★★ Bez litości 3. Ostatni rozdział – film sens. USA/Wł./Australia 2023, reż. Antoine Fuqua, wyk. Denzel Washington **23.10** Lista dźwięków – film obyczaj. USA 2021**1.25** Ślad (100-101, 80-81)

Stopklatka

DVB T

10.00 Hudson i Rex (15, 16) **12.00** ★★★★ Niekończąca się opowieść – film fantasy Niemcy/USA 1984 **14.00** ★★★★ Co mi zrobisz, jak mnie złapiesz – kom. Polska 1978 **16.10** ★★ Flintstonowie – kom. USA 1994 **18.00** ★★★★ Brunet wieczorową porą – kom. Polska 1976 **20.00** ★★★★ Złap mnie, jeśli potrafisz – film biograf. USA/Kan. 2002 **23.00** ★★★★ Dzień świra – komediodr. Polska 2002 **0.55** ★★★ Papierowe małżeństwo – kom. rom. Polska/W. Bryt. 1992

Canal+ Premium

10.05 Kung Fu Panda 3 – film anim. USA/Chiny 2016 **11.40** ★★★★ Azyl – film biograf. USA/W. Bryt./Czechy 2017 **13.45** ★★★★ Warcraft: Początek – film fantasy USA 2016 **15.45** ★★★ Zmierzch – film fantasy USA/W. Bryt. 2008 **17.45** ★★ Inwazja – film sens. Hol. 2024 **19.15** ★★★★ Krucjata Bourne'a – thriller USA/Niemcy 2004 **21.00** ★★★ Franz Kafka – film biograf. Czechy/Polska/Niemcy/Turcja/Fr. 2025 **23.05** ★★ The Beast Within – horror W. Bryt. 2024

HBO

11.45 ★★★★ Wciąż tu jestem – dramat Brazylia/Fr. 2024 **14.00** ★★★★ Władca Pierścieni: Powrót Króla – film fantasy USA/Nowa Zel. 2003 **17.15** Oliwia i niewidzialne trzęsienie ziemi – film anim. Hiszp./Fr./Belg./Chile/Szwajc. 2025 **18.25** Happy Feet: Tupot małych stóp II – film anim. USA/Nowa Zel. 2011 **20.00** ★★★★ Millerowie – kom. USA/W. Bryt. 2013 **21.50** ★★★ Blue Moon – film bio. USA/Irl. 2025 **23.30** ★★★★ Ostatni pojedynek – thriller USA/W. Bryt. 2021

Polsat 2

6.30 Nasz nowy dom (237) **7.30** Ewa gotuje (566, 567) **8.30** Z klimatem i z pasją (240) **9.00** Dlaczego ja? (1338-1342) **14.00** Sekrety rodziny (112) **15.05** Więzienie kobiet (81-84) **17.00** Nasz nowy dom (354) **18.10** ★★★ Mocne uderzenie – kom. sens. USA 2012, reż. Frank Coraci, wyk. Salma Hayek **20.15** ★★ Rok pierwszy – komedia USA 2009 **22.30** ★★ Jutro będzie futro II – komedia USA 2015 **0.25** ★★★ Sisu – film wojenny Finlandia/W. Bryt./USA 2022

TVP Seriale

6.30 Janosik (10) **7.25** Na sygnale (879-883) **10.20** Na dobre i na złe (989) **11.20** Komisarz Alex (313) **12.10** Rodzinka.pl (311, 312) **13.20** Ojciec Mateusz (327, 328) **15.10** U Pana Boga w Królowym Moście (6) **16.10** Ranczo (47) **17.15** Czterdziestolatek (6) **18.10** Na sygnale (884-886) **19.40** U Pana Boga w Królowym Moście (7) **20.40** Ojciec Mateusz (329, 330) **22.35** Ranczo (48, 49) **0.35** Glina. Nowy rozdział (6) **1.25** Gra z Cieniem (1) **2.25** Pitbull (8)

AXN

6.00 ★★★ Legenda Zorro – film przygod. USA 2005 **8.15** FBI: International (1) **9.15** FBI: Most Wanted (4) **10.10** Detektyw Monk (4-8) **15.10** CSI: Kryminalne zagadki Las Vegas (7-11) **20.00** ★★★ Men in Black: International – film sf USA/Chiny 2019 **22.25** ★★★ Zabójca – film sensacyjny USA/Kan. 2007 **0.20** ★★ Snajper: Kolejne starcie – film sensacyjny USA/Niemcy/RPA 2011 **2.20** ★★ Legion – horror USA 2010 **4.15** Walker: Strażnik Teksasu (11)

13 Ulica

5.05 Fałszerstwo (3) **6.45** Kapitan Marleau (3) **8.45** Bez śladu (15-24) **17.55** Blue Ridge (5, 6) **19.55** Chicago P.D. (16) – serial krym. USA **20.55** Blanca (9) – serial krym. Wł. **22.00** ★★★ Dopóki śmierć nas nie rozłączy: Aurora Teagarden na tropie – film krym. USA/Kan. 2021 **23.50** ★★★ Kontrabanda – film sens. USA/W. Bryt./Fr. 2012, reż. Baltasar Kormákur, wyk. Mark Wahlberg **2.05** ★★ Widok, za który można zabić – thriller USA 2023 **4.00** Fałszerstwo (3)

FX

8.30 CSI: Kryminalne zagadki Miami (1-3) **11.15** CSI: Kryminalne zagadki Nowego Jorku (20-22) **14.00** Agenci NCIS (3, 4) **15.50** Tropiciel (10) **16.45** Matlock (3) **17.40** ★★★★ Karmazynowy przypływ – film sens. USA 1995 **20.05** ★★★ W pogoni za zemstą – film sensacyjny USA 2010 **22.05** ★★★ Pociąg z forsą – komedia sens. USA 1995 **0.25** ★★★ Rambo II – film sens. USA/Meksyk 1985 **2.25** Tropiciel (10) **3.20** CSI: Kryminalne zagadki Nowego Jorku (3, 4)

BBC First

5.10 Ojciec Brown (4) **6.00** Z pamiętnika położnej (3, 4) **7.50** Duchy (6-7, 1-2) **10.30** Morderstwa w Midsomer (4) **12.25** Ojciec Brown (3-5): Niewidzialny człowiek / Złamana szabla / Ostatni gracz **15.25** Powrót do raju (3, 4) **17.45** Z pamiętnika położnej (5) **18.50** Śmierć pod palmami (6, 2) **21.00** Dyplomatki (2) **22.00** Milczący świadek (5, 6) **0.10** Ojciec Brown (2) **1.15** Śmierć pod palmami (2) **2.20** Milczący świadek (5, 6) **4.25** Morderstwa w Midsomer (4)

Eurosport 1

8.30 Kolarstwo: Wyścig dookoła Alp **10.00** Snooker: MŚ w Sheffield **11.00** (L) Snooker: MŚ w Sheffield **14.00** Triatlon: T100 Triathlon World Tour w Singapurze **15.15** (L) Snooker: MŚ w Sheffield: **18.30** Snooker: MŚ w Sheffield **19.30** (L) Snooker: MŚ w Sheffield **23.00** Snooker: MŚ w Sheffield **0.00** Kolarstwo: Strzała Walońska: UCI World Tour **1.00** Kolarstwo: Strzała Walońska kobiet **2.00** Kolarstwo: Wyścig dookoła Alp **3.00** Snooker: MŚ w Sheffield

Eurosport 2

8.00 (L) Triatlon: T100 Triathlon World Tour w Singapurze **12.00** Kolarstwo: Wyścig dookoła Alp **13.00** (L) Biegi narciarskie: Bysprinten w Mosjøen **15.00** Kolarstwo: Strzała Walońska **16.00** Cycling Show **16.30** Triatlon: T100 Triathlon World Tour w Singapurze **17.30** Kolarstwo górskie: Race Bikes **18.00** Jeździectwo: Finał PŚ w Fort Worth **19.00** (L) Golf: PGA Tour – Zurich Classic of New Orleans **0.00** Triatlon: T100 Triathlon World Tour w Singapurze

Polsat Sport 1

8.00 Siatkówka: PlusLiga **10.00** Magazyn polskiego sportu **11.00** 7. strefa **12.30** (L) Siatkówka: TAURON Liga: Mecz o 3. miejsce – ewentualny 4. mecz: BKS BOSTIK ZGO Bielsko-Biała – UNI Opole **14.45** (L) Siatkówka: PlusLiga: Finał – 1. mecz; Mecz o 3. miejsce – 1. mecz **17.30** (L) Siatkówka: PlusLiga: Mecz o 3. miejsce – 1. mecz **21.00** Siatkówka: PlusLiga **1.00** Boks: Gala boksu zawodowego **2.00** (L) MMA: Sean Brady – Joaquin Buckley

TVP Sport

DVB T

8.35 Pływanie na basenie 50-m.: MP w kategorii open w Olsztynie: Podsumowanie **10.20** NBA Action **10.55** (L) Piłka nożna: ORLEN Ekstraliga kobiet: GKS Katowice – Pogoń Szczecin **13.10** (L) Piłka nożna: Śląsk II Wrocław – Sandecja Nowy Sącz **15.25** Hokej na lodzie: NHL: 1. runda **16.30** Mundial 2026: Legendy miejskie **17.10** Studio **18.10** (L) Piłka nożna: Puchar Anglii: Manchester City – Southampton FC **21.00** (L) MMA: Oktagon MMA: Gala 87 w Libercu

Canal+ Sport

9.00 Piłka nożna: Real Madryt – Deportivo Alavés **11.15** Premier League Review **12.30** Premier League Preview **13.10** Premier League Stories **13.55** (L) Piłka nożna: Deportivo Alavés – RCD Mallorca; Getafe CF – FC Barcelona; Valencia CF – Girona FC **20.35** Żużel: ORLEN Oil Motor Lublin – Stelmet Falubaz Zielona Góra **23.15** Boks: Jared Warren – Conor Cooke **1.25** Premier League: The Big Interview **2.00** Piłka nożna: Jagiellonia Białystok – Górnik Zabrze

Canal+ Sport 5

9.40 Żużel: ORLEN Oil Motor Lublin – Stelmet Falubaz Zielona Góra **12.30** Premier League Preview **13.00** Sporty ekstremalne: MŚ Stihl Timbersports **15.00** Żużel: Krono-Plast Włókniarz Częstochowa – PRES Grupa Deweloperska Toruń; ORLEN Oil Motor Lublin – Stelmet Falubaz Zielona Góra **20.35** Magazyn LM UEFA **21.15** MMA: Gala w Bangkoku **23.30** Liga+ **1.00** Piłka nożna: Cracovia – Pogoń Szczecin **3.15** Boks: Jared Warren – Conor Cooke

Eleven Sports 1

8.00 Piłka nożna: RB Lipsk – 1. FC Union Berlin **10.00** Piłka nożna: Real Betis – Real Madryt **12.00** Piłka nożna: SSC Napoli – US Cremonese **14.00** Magazyn sportowy **15.20** (L) Piłka nożna: 1. FSV Mainz 05 – Bayern Monachium **17.55** (L) Piłka nożna: Bologna FC 1909 – AS Roma **20.55** (L) Piłka nożna: Atlético Madryt – Athletic Club **23.15** Eleven Gol Live **0.25** Piłka nożna: Hamburger SV – TSG 1899 Hoffenheim **2.00** Piłka nożna: Bologna FC 1909 – AS Roma

Polsat Sport 3

6.00 Koszykówka: ORLEN Basket Liga – transmisja **8.30** Piłka nożna z archiwum – magazyn **11.00** Piłka nożna z archiwum – magazyn **13.00** Piłka nożna z archiwum – magazyn **15.00** Piłka nożna z archiwum – magazyn **17.25** (L) Koszykówka: ORLEN Basket Liga: Anwil Włocławek – WKS Śląsk Wrocław – transmisja **20.00** Tenis: ATP 500 – Barcelona Open – transmisja **22.30** Tenis: ATP 500 – Barcelona Open – transmisja **1.00** MMA: Babilon MMA

TVN 24

10.00 Serwis informacyjny **10.05** Polska na weekend **10.30** Serwis informacyjny, pogoda **10.35** Polska na weekend **11.00** Serwis informacyjny, pogoda **15.30** Ranking Mazura **16.00** Fakty po południu **18.00** Dwie Strony **19.00** Kadr na kino **19.15** Serwis informacyjny **19.25** Fakty po Faktach **20.00** Superwizjer **21.00** Ranking Mazura **21.30** Serwis informacyjny, pogoda **22.00** Szkło kontaktowe **23.00** Dzień po dniu **0.00** Fakty po Faktach **0.40** Superwizjer **1.45** Ranking Mazura

Polsat News

9.55 Cztery strony mediów Kutyny **11.00** W rytmie dnia **12.50** Wydarzenia **13.30** W rytmie dnia **13.55** Pogoda **14.00** W rytmie dnia **14.55** Pogoda **15.00** W rytmie dnia **15.40** Pogoda **15.50** Wydarzenia **16.30** Czysta Polska **17.10** Interwencja **18.00** W rytmie dnia **18.35** Debata polityczna **19.15** Prezydenci i premierzy **19.50** Dobry Wieczór Polsko **21.50** Wydarzenia wieczorne **22.30** Dzień na świecie **23.30** Obraz dnia **0.00** Interwencja **0.55** Wydarzenia

TVP Info

DVB T

10.30 Serwis info dzień **11.00** Kolegium **11.45** Serwis info dzień **15.30** Trochę kultury **16.00** Dzień w godzinę **17.00** Teleexpress **17.15** Teleexpress Extra **17.35** Panorama **17.42** Sprawdzamy **18.00** Panorama **18.20** Teleplotki **18.30** Kiedyś to było **19.00** Serwis info wieczór **19.30** 19.30 **19.58** Pytanie dnia **20.18** Co ludzie powiedzą? **21.00** Serwis info wieczór **21.15** Kod bezpieczeństwa **21.45** Panorama **22.10** Oko na Wschód **22.30** Stan wyborczy

TVP 3

DVB T

9.00 Rozmowa z kard. Grzegorzem Rysiem **9.25** Telekurier **9.50** Korona Gór Polski **10.25** Gwiazdorska kuchnia Ani **11.00** Daję słowo – Maciej Orłoś **11.55** Królestwo mrówek **12.50** Pierwsza Druga w Trójce **13.00** Całkiem niezła historia **13.25** Wiosna na RODOS **14.00** O milimetr **15.00** Koronka do Miłosierdzia Bożego **19.25** (L) Piłka nożna: FKS Stal Mielec – Śląsk Wrocław **22.00** Dziennik regionów **22.30** Kryminalna Siódemka Extra **23.00** O milimetr **23.30** Regiony na TAK

TVP Rozrywka

9.30 Koło fortuny **10.10** Tańcząca ze światem **10.40** Szansa na sukces. Opole 2026 **11.45** To jest grane **12.20** Prywatne życie zwierząt **12.45** Progr. rozrywkowy **13.00** Daję słowo – Maciej Orłoś **13.55** Postaw na milion **15.50** Va banque **17.00** Koło fortuny **17.35** Domowe patenty **17.45** Szansa na sukces. Opole 2026 **18.50** Do śmiechu! **19.50** Lubię to – kabaret Hrabi **21.55** Postaw na milion **23.55** Koło fortuny **1.25** Kabaret. Super Show Dwójki

Planete+

10.20 360° – świat bez granic **12.30** Świat z góry **13.40** Najmniejsze cuda świata **14.40** Motyle. Superbohaterowie przyrody **15.50** Portugalia na dziko **16.55** Planeta Kalifornia **18.00** Świat z góry **18.40** Polska z góry. Zamki, dworki, pałace **19.45** Céline Dion. Tak rodzi się gwiazda **20.50** Premiera: Jimmy Sommerville. I Feel Love **22.00** Tajemnice Picassa **22.55** Catherine Denevue. W centrum kadru **0.00** Henry Ford. XX-wieczny życiorys

BBC Earth

8.10 W okowach mrozu **10.10** Wyspy. Laboratoria natury **11.10** Malownicze trasy kolejowe **12.00** W okowach mrozu **13.00** Pewnego razu w kosmosie **14.10** Attenborough i jurajski potwór morski **15.15** Imperium brytyjskie **16.30** David Attenborough i cuda natury **16.55** Alaska z Sue Perkins **17.55** Planeta doskonała **19.55** Planeta doskonała: kulisy **21.00** Pewnego razu w kosmosie **22.15** W okowach mrozu **23.15** Wyspy. Laboratoria natury **0.15** Zabójcza pogoda

Discovery Channel

8.00 Bimbrownicy **9.00** Gorączka złota **10.00** Łowcy opali **11.00** Od samochodu do domu **12.00** Celnicy na straży Turcji **13.00** Złomowisko PL **15.00** Nic do zgłoszenia **16.00** Lotnisko **17.00** Nagi instynkt przetrwania **18.55** Celnicy na straży Turcji **20.00** Bimbrownicy **21.00** Mike Brewer: przerobić i sprzedać **22.00** Łowcy opali **23.00** Morze złota (1) **0.00** Skok na Luwr: jak skradziono klejnoty za 102 miliony dolarów **1.00** Potwór z Alaski **2.00** Łowcy staroci

TVN Turbo

5.50 Wyburzacze **6.30** Sport **6.35** Fani czterech kółek **7.30** Fani czterech kółek. Francja **8.45** Samochód marzeń – kup i zrób **9.45** Naprawy nie do naprawy **10.30** Moto kombat **11.15** Ciężarówką przez Chile **12.15** Moto Fachury **13.00** Z drugiej ręki **16.00** Wojny samochodowe **18.00** Ciężarówką przez Malezję **23.00** Jeździć, obserwować **1.15** Zawodowi handlarze **2.00** Wypad z kraju **2.35** Co Ty wiesz o broni? **3.00** Będzie pan zadowolony

TVN Style

6.20 Co za tydzień **6.50** Niezwykłe Stany Prokopa **7.45** Dzień Dobry TVN **11.25** Dzieci świata **12.00** Jestem z Polski **15.05** Babski biznes **16.05** Ostre cięcie **17.05** Zgłoś remont **18.05** Bitwa o gości **19.05** Kuchenne rewolucje: Restauracja „Cafe Filiżanka", Żyrardów / Czeladź – Dobre Jadło **21.05** Królowa przetrwania **22.25** Skok na głęboką wodę **23.30** Ślub od pierwszego wejrzenia **1.35** Zawodowa Anka **2.15** Stylowe taxi Agaty **3.05** Wiem, co kupuję

Romance TV

12.25 ★★★ Karla, Rosalie i dziura w ścianie – kom. Niemcy 2021 **14.20** Rejs ku szczęściu **16.15** ★★★ Lato nad jeziorem Garda – romans Niemcy 2022 **18.05** ★★★ Rosamunde Pilcher: Zakochana w kamerdynerze – film obyczaj. Niemcy 2024 **20.00** Kryminalne zagadki Mazur **21.50** Krawcowa z Madrytu (7, 8) **23.50** ★★★ Rzeka życia – dramat Niemcy 2014 **1.45** Kryminalne zagadki Mazur **3.40** ★★ Inga Lindström: Weekend w Söderholm – film obycz. Niemcy

TVN Fabuła

6.00 Seriaale **7.05** Kryminalni (9-11) **10.10** ★★★ Igrając z ogniem – komedia USA 2019 **12.15** ★★★ Bella i Sebastian II – film przygod. Fr. 2015 **14.25** ★★★★ Książę w Nowym Jorku – kom. USA 1988 **16.55** ★★★ Wonder Woman 1984 – film fant. USA 2020 **20.00** Starcie Tytanów **22.25** ★★ Coś jest nie tak z dzieciakami – horror USA 2023 **0.20** ★★★ Smętarz dla zwierzaków – horror USA/Kan. 2019 **2.20** Szkoła (698) **3.10** Ukryta prawda (1272, 1273)

AMC

8.35 ★★ Wymarzony facet – kom. rom. USA 2002 **10.35** ★★★ Kopalnie króla Salomona (1) – film przygod. Niemcy/USA/RPA 2004 **14.10** ★★★ Strażnik – thriller USA 2006 **16.15** ★★ Nasza niania jest agentem – kom. USA 2010 **18.00** ★★★ Sekcja 8. – film sens. USA/Niemcy 2003 **20.00** ★★★ Mistrz Z: W cieniu lp mana – film sensacyjny Hongk./Chiny 2018 **22.15** ★★ Nieśmiertelny IV: Ostatnia rozgrywka – film fantasy USA/W. Bryt./Luksemburg 2000

TTV

DVB T

8.45 Gogglebox. Przed telewizorem **9.45** Express **10.05** Nic do zgłoszenia **12.05** Zakup w ciemno Extra **12.35** Zakup w ciemno **15.45** Express **16.05** Idź na całość **17.05** Zakup w ciemno Extra **17.45** Express **18.05** Kanapowczynie **19.05** Zakup w ciemno Extra **19.45** Express **20.00** Idź na całość **21.00** Gogglebox. Przed telewizorem **22.00** 99 – Gra o wszystko **23.00** Gogglebox. Przed telewizorem **1.00** Diabelnie boskie **1.55** Zapukaj do moich drzwi

Fokus TV

DVB T

6.00 Wehikuł czasu **6.05** 48 h. Zaginieni (15) **7.00** Rolnicy. Podlasie **9.00** Niezwykłe pociągi **11.00** Świat z góry. Jedwabny Szlak **13.00** Rolnicy. Podlasie **16.00** Wioski wioseczki **17.00** Wielkie wycieczkowce **18.00** Najbardziej niebezpieczne drogi do szkoły **19.00** Jak to wyjaśnić **19.25** TOP 10 Największe tajemnice świata **20.00** Sekrety Biblii **21.00** Ściśle tajne akta UFO **23.00** Poza kontrolą **0.00** Przestępcze podziemie **1.00** Rolnicy. Podlasie

Nowa TV

DVB T

6.00 Wehikuł czasu (425, 426) **6.20** TV Okazje (64, 65) **6.55** Wehikuł czasu (425, 426) **7.30** Interwencja – taka jest Polska (564) **8.20** Frieren. U kresu drogi (25, 26) **9.30** Dragon Ball Z Kai (80-86) **13.00** One-Punch Man 7, 8) **14.00** Co ludzie powiedzą? (19-21) **16.00** Miodowe lata **19.45** Poirot (5-8) **0.00** Ślad (64) **1.00** Łowca pedofilów (151-154) **3.00** TV Okazje (65, 66) **3.50** Wehikuł czasu (425, 424) **4.00** Sala operacyjna (4, 6) **5.00** Pod lupą (10,11)

National Geographic

6.00 Najniebezpieczniejsze drogi Europy **7.55** Inżynieryjne tragedie **10.10** Katastrofa w przestworzach **12.00** Czarnobyl: świadkowie tragedii (1-4): Pierwsze 24 godziny / Próba tuszowania / Poświęcenie / Prawda – serial dok. W. Brytania/USA 2025 **16.00** Euroinżynieria **18.00** Złapać przemytnika **20.00** Megametro **21.05** Bitwa o Księżyc: od Sputnika po Apollo **23.15** Państwa Osi: droga ku porażce: Bunt pokonanych **0.20** Strzegąc granic **1.15** Alarm na lotnisku

Nat Geo Wild

10.00 Olśniewająca Ameryka **11.00** Królowe świata zwierząt **12.00** Critter Fixers – zwierzęcy cudotwórcy **14.00** Dzika Północ Europy **15.00** Sekretne życie pingwinów **16.00** Sekretne życie ośmiornic **17.00** Wilki z Yellowstone: dziedzictwo **18.30** Dzikie oblicza Ameryki **19.00** Drapieżcy z raf koralowych **20.00** Europa z powietrza **21.00** Najgroźniejsze zwierzęta Afryki **22.00** Węże w mieście **23.00** Europa z powietrza: Wyspy Brytyjskie

Metro

6.00 Gorączka złota **7.50** Klan z Alaski **9.50** The Floor **11.00** Złomowisko PL **13.00** Gwiazdy lumpeksów **13.50** Kryminalni (8, 7) **16.00** Niezwykłe Stany Prokopa **17.00** Mam Talent! **19.25** Magda gotuje Internet **20.00** ★★★ Dusza towarzystwa – komedia USA 2018 **22.10** ★★★ Zabójcza broń III – kom. sens. USA 1992, reż. Richard Donner, wyk. Mel Gibson **0.25** Kuba Wojewódzki **1.35** Szpital (677) **2.30** Pani Gadżet **3.00** Dieta czy cud? **3.35** Szkoła (786, 780)

TVP Historia

DVB T

8.25 Było, nie minęło... **9.00** Crimen (5) **10.10** Odnaleźć zaginione **10.40** Skarb Jagiellonów. Polskie dzieje arrasami tkane **11.45** Wszystkie kolory świata **12.50** Skarby przeszłości i ich tajemnice **14.00** Ex libris **14.30** ★★★★ Miś – kom. Polska 1980 **16.30** Święte miejsca pięciu religii **17.35** Lalka (9) **19.05** Starożytne mocarstwa **20.05** Największe tajemnice monarchii **21.10** ★★★ Peggy Sue wyszła za mąż – kom. USA 1986 **23.00** ★★★★ Mecz w piekle – dramat Węgry 1961

TVP Dokument

DVB T

11.05 Stolarz **11.30** Szlakiem Kolberga **12.00** Filmoteka Małopolska **12.50** Podróże Małej i Dużej **13.20** Tacy byliśmy **13.50** Ukryte piękno Europy **14.50** Hawaje – zrodzone z ognia **15.50** Ziemia i jej sąsiedzi **16.55** Tajemnice królewskiej posiadłości **17.45** Jim Carrey. Ameryka bez maski **18.50** Zbyt ciasny system **20.00** Dni wrzawy – droga Rolling Stonesów do Altamont **21.55** 35 dni w Czarnobylu (s.2) **23.05** Zderzenie czołowe **23.15** Sprawdzamy **23.45** Isaac Asimov. List do przyszłości

Zoom TV

6.00 Bliżej! Magazyn reporterów **7.50** Bolek i Lolek **8.15** To leci w sieci **9.35** Kabaretowe przeboje **10.45** Wojciech Cejrowski – boso przez świat **14.15** Stawka większa niż życie (11, 12) **17.00** Strażnik Teksasu (4, 5) **19.00** Jaś Fasola (13, 14) **20.05** Jaś Fasola w najlepszym wydaniu **21.10** ★★★ Zaginiona – thriller USA 2012, reż. Heitor Dhalia, wyk. Amanda Seyfried, Daniel Sunjata **23.10** Adam szuka Ewy. Niemcy **0.10** Magia nagości. Finlandia

TLC

8.00 AmeryGhana **9.00** Włoski salon piękności **10.00** Mój chłopak jest maminsynkiem **11.00** Kiedy dzieci mają dzieci **12.00** Schudnę i zmienię płeć **13.00** Siostry wielkiej wagi **14.00** Klinika bez tajemnic **16.00** Wiza na miłość: Wielka Brytania **17.00** Wiza na miłość: pierwsze spotkanie **20.00** Niepokonani **21.00** Twarz od nowa **22.00** Skórze na ratunek **23.00** Pogromcy guzów **0.00** Dr Pryszczylla **1.00** Niepokonani **2.00** Twarz od nowa

TVS

5.00 Telesprzedaż **7.00** Pogoda **7.05** Klachy i Lachy **7.40** Koncert życzeń – magazyn muzyczny **9.25** Muzyczne dzień dobry **10.05** Przy muzyce po śląsku **10.45** Klachy i Lachy – program rozrywkowy **11.10** Spotkanie z balladą **12.25** Przy muzyce po śląsku **13.30** Klachy i Lachy **14.00** Szlagierowa lista **16.00** Koncert życzeń – magazyn **17.45** Przy muzyce po śląsku **18.25** Śląska karuzela **20.00** Koncert w TVS **23.45** Szlagierowa lista **1.20** Pasmo ciekawostek

WP

DVB T

6.00 Makłowicz w podróży **7.05** Morderstwa w Midsomer (5) **9.00** II wojna światowa: wyścig do zwycięstwa **11.00** Porzucone budowle **11.55** Pokochaj lub sprzedaj – Vancouver **13.00** Pokochaj lub sprzedaj – Quebec **14.00** Pokochaj lub sprzedaj – Vancouver **14.55** Policjanci w akcji **17.00** Policjanci z sąsiedztwa **18.00** Strażacy z sąsiedztwa **18.55** Policjanci z sąsiedztwa **21.45** Mam Talent Ameryka: Drużyna Marzeń **23.35** Mistrzowie kabaretu: Kabaret Zachodni

TOLEK®

Rehabilitacyjne Rowery Trójkołowe

Rowery mogą być z napędem elektrycznym

Rower jako wyrób medyczny
jest częściowo refundowany przez Centrum Pomocy Rodzinie
oraz serwis gwarancyjny i pogwarancyjny

ROWERY POLECANE SĄ:

- Osobom z niedowładem nóg z napędem ręcznym
- Nieumiejącym jeździć na rowerze dwukołowym
- Osobom Starszym mniej sprawnym ruchowo
- Dzieciom
- Osobom z zachwianiem równowagi

Więcej informacji: www.rowertolek.pl

e-mail: **biuro@rowertolek.pl**

adres: **ul. 3 Maja 2A, 87-850 Choceń k. Włocławka**

tel. 54 284 65 40 Emilia | kom. 723 881 675 Michał
kom. 600 790 138 Teofil | kom. 600 467 513 Anna

REKLAMA

To jest wyrób medyczny.
Używaj go zgodnie z instrukcją używania lub etykietą

eprasa.pl 95dab9294b

TVP 1

DVB T

Wojna zastępcza

7.00 Msza św. w Krakowie Łagiewnikach **8.00** Tydzień **8.30** Życie po „Sanatorium miłości" **8.55** Alternatywy 4 (3): Pierwsza noc **10.00** Ojciec Mateusz (446) **10.55** Komisarz Alex (314) **11.55** Między ziemią a niebem **12.00** Regina Coeli **12.15** Między ziemią a niebem **12.45** Nowe życie **13.05** Ssaki (5) **14.05** Cis. Historia zapisana w drzewie **14.35** Dom (13)

16.05 Dziedzictwo (901) – serial obyczaj. Turcja
17.00 Teleexpress
17.35 Daję słowo – Maciej Orłoś: Tomasz Stockinger
18.40 Jaka to melodia?
19.30 19.30
19.55 Pytanie dnia
20.25 Wojna zastępcza (9) Nastia odnajduje głowice w warszawskim kościele i przekazuje Arturowi tajne dokumenty, które mają zacząć aferę Olina. W Kijowie misja Zuzy i „Budynia" kończy się powodzeniem.
21.25 Sanatorium miłości
22.15 „Sanatorium miłości" – kulisy programu
22.25 Życie po „Sanatorium miłości" – cykl reportaży
22.50 Tulipanowa gorączka ★★★ – melodramat W. Bryt./USA 2017 Reż. Justin Chadwick, wyk. Alicia Vikander, Dane DeHaan, Christoph Waltz
0.45 Nie czas umierać ★★★★ – film sensacyjny W. Bryt./USA 2021
3.30 Mechanik: Czas zemsty ★★★ – film sensacyjny Niemcy/USA 2005

TVP 2

DVB T

Hit Man

5.10 Barwy szczęścia (3365, 3366) – serial Polska 2025 **6.25** M jak miłość (1927) – serial Polska 2026 **7.30** Pytanie na śniadanie – prog. informacyjno-publicystyczny **11.10** Domowe patenty **11.15** Jak to się mówi, czyli Kasia u Bralczyka – prog. edukacyjny **11.50** The Voice Kids (14): Bitwa – program rozrywkowy **14.00** Familiada **14.35** Koło fortuny – teleturniej

15.15 Szansa na sukces. Opole 2026: Finał – show (s.2)
17.05 Wstęp do meczu
17.25 (L) Piłka nożna: PKO BP Ekstraklasa: Lech Poznań – Legia Warszawa
19.25 Studio po meczu
19.50 Pan Mama (52) – serial komediowy Polska 2026
20.20 Postaw na milion
21.20 Kwiatki polskie duże
22.25 Hit Man – komedia ★★★ sensacyjna USA 2023 Reż. Richard Linklater, wyk. Glen Powell, Adria Arjona, Austin Amelio Współpracujący z nowoorleańską policją profesor Johnson podszywa się pod płatnego zabójcę. Zakochuje się w kobiecie, którą ma pomóc aresztować.
0.30 Krucjata. Prawo serii (6) – serial krym. Polska 2024
1.30 Szpieg, który mnie rzucił ★★★ – komedia sens. Kanada/USA/Niemcy 2018 Reż. Susanna Fogel, wyk. Mila Kunis, Kate McKinnon, Justin Theroux
3.40 Rodzinka.pl – serial kom. Polska 2026

Polsat

DVB T

Jeszcze dłuższe zaręczyny

5.25 Telezakupy TV Okazje **6.00** Nowy dzień – magazyn inf. **8.00** Halo tu Polsat – program informacyjno-publicystyczny **11.45** Księga smoków – film animowany USA 2011 **12.10** Shrek – film animowany USA 2001, reż. Andrew Adamson, Vicky Jenson, dub. Zbigniew Zamachowski, Agnieszka Kunikowska, Jerzy Stuhr **14.00** Must Be The Music – show

16.10 Nasz nowy dom
17.30 Awantura o kasę
18.50 Wydarzenia
19.35 Państwo w państwie
19.55 Dancing with the Stars. Taniec z gwiazdami
22.45 Jeszcze dłuższe zaręczyny ★★★ – komedia rom. USA/Japonia 2012 Reż. Nicholas Stoller, wyk. Emily Blunt, Jason Segel Tom i Violet zaręczają się w pierwszą rocznicę znajomości. Przygotowania do ślubu się przeciągają. Violet otrzymuje wymarzoną propozycję stażu na uniwersytecie w Michigan.
1.20 Sąsiedzi ★★★★ – komedia USA 2014 Reż. Nicholas Stoller, wyk. Seth Rogen, Zac Efron Dom w sąsiedztwie Maca i Kelly zajmuje bractwo studenckie. Wydaje się, że para będzie mogła połączyć rodzicielstwo z imprezowaniem. Wkrótce okazuje się, że nie jest to możliwe.
3.35 Świat według Kiepskich (559, 560): Wewnętrzny ogród / Ciasteczka wujka Booble'a – serial kom.

TVN

DVB T

John Wick 2

5.15 Jak to jest zrobione? **5.40** Uwaga! **5.55** Ukryta prawda (1619) – serial fabularno-dokum. Polska 2024 **6.50** Kuchenne rewolucje: Koronowo – Nasze smaki **7.45** Dzień Dobry TVN – magazyn informacyjno-publicystyczny **11.30** Niezwykłe Stany Prokopa (8) – serial dok. Polska 2026 **12.35** Co za tydzień **13.15** Mam Talent! – prog. rozrywkowy Polska 2026

15.45 Bitwa o gości
16.50 Galimatias, czyli kogel-mogel II ★★★ – komedia Polska 1988 Reż. Roman Załuski, wyk. Grażyna Błęcka-Kolska, Dariusz Siatkowski
19.00 Fakty
19.45 The Traitors. Zdrajcy
21.25 Koniec świata, czyli Kogel Mogel 4 ★★ – komedia Polska 2022 (s.3) Reż. Anna Wieczur-Bluszcz, wyk. Grażyna Błęcka-Kolska, Katarzyna Łaniewska, Paweł Nowisz
23.30 John Wick 2 ★★★★ – thriller USA 2017 Reż. Chad Stahelski, wyk. Keanu Reeves, Riccardo Scamarcio, Ian McShane John Wick musi porzucić emeryturę. Dawny wspólnik potrzebuje pomocy w walce z organizacją włoskich zabójców. Jego pojawienie się będzie dla mafii wydarzeniem o dramatycznych skutkach.
2.00 Superwizjer
2.40 Szpital św. Anny (78)
3.30 Uwaga! – magazyn
3.45 CSI: Kryminalne zagadki Las Vegas (7): Ostra jazda

TVN 7

DVB T

Lara Croft: Tomb Raider

6.00 Wiza na miłość: pierwsze spotkanie (5) **6.55** Bugs Bunny Builders (30-32) **7.40** ★★★ Pimi z Krainy Tygrysów – film przygod. Wł. 2022 **9.35** Ukryta prawda (1190, 1186, 1187) **14.50** Detektywi (293, 294) **17.50** ★★★ Lara Croft: Tomb Raider – film przygod. USA/W. Bryt./Jap./Niemcy 2001, reż. Simon West, wyk. Angelina Jolie **20.00** ★★★★ Tenet – film akcji USA/W. Bryt. 2020, reż. Christopher Nolan, wyk. John David Washington (s.13) **23.15** ★★★ Zabójcza broń IV – komedia sens. USA 1998, reż. Richard Donner, wyk. Mel Gibson **1.55** ★★★ Małe rzeczy – thriller USA 2021, reż. John Lee Hancock

TV Puls

DVB T

5.30 Dyżur (39) **6.05** Taki jest świat **6.40** Nash Bridges (119, 120) **8.30** Don Matteo: Boski detektyw (12-14) **11.45** Ranczo (129, 130) **13.50** ★★★★ Robin Hood: Faceci w rajtuzach – komedia USA/Fr. 1993 **16.20** ★★ Pies i kot – komedia Fr./Kan. 2024 **18.00** ★★★ Pies – komedia USA 2022 **20.00** ★★★★ Człowiek w ogniu – thriller Szwajc./W. Bryt./USA 2004 **23.05** ★★ Mob Land – film sens. USA/Kan. 2023 **1.20** ★★ Agent MR-9 – film sens. USA/Bangladesz 2023 **3.50** Taki jest świat

Puls 2

DVB T

7.00 Taki jest świat **7.25** Aukcja w ciemno **8.55** Wojciech Cejrowski. Boso – Etiopia **10.45** ★★★ Żandarm się żeni – komedia Fr./Wł. 1968 **12.40** ★★★ Żandarm na emeryturze – komedia Fr./Wł. 1970 **14.45** ★★★ Zaklęte jabłko – film fantasy Słowacja/Czechy 2024 **16.45** ★★★ Zaczarowany nos – film fantasy Niemcy/Czechy 2021 **18.45** ★★★ Dwie siostry i pies – film fantasy Niemcy 2022 **20.00** ★★★ Towarzysze broni – dramat USA 2022 **22.55** Dzielnica strachu (461-464)

TVP Polonia

7.30 Makłowicz w podróży **8.00** Życie lasu. Ptaki **8.50** 30. Festiwal Kultury Kresowej w Mrągowie **9.50** Słowo na niedzielę **10.00** Msza św. z bazyliki prymasowskiej pw. Wniebowzięcia NMP w Gnieźnie **11.55** Między ziemią a niebem **12.00** Regina Coeli **12.15** Między ziemią a niebem **12.55** ★★★ ABC miłości – kom. Polska 1935 (s.3) **14.15** Studio Betclic 1. Ligi **14.25** (L) Piłka nożna: Wieczysta Kraków – GKS Tychy **17.00** Teleexpress **17.25** M jak miłość (1919) **18.15** Kabaretomaniacy **19.05** Muzyczne naj **19.30** 19.30 **19.55** Pytanie dnia **20.20** Komisarz Alex (274) **21.15** Gabi Drzewiecka zaprasza **22.10** ★★★ Kurier – film sens. Polska 2019 (s.13) **0.05** Młoda kultura

TV Trwam

DVB T

9.30 Msza święta z Jasnej Góry **10.30** Sokolnik **11.00** Głos serca (115) **11.45** Muzyczne chwile **12.00** XXV Ogólnopolska Pielgrzymka NSZZ Solidarność **14.00** Papież Polak do rodaków **14.30** Zapiski ze świętości Prymasa Tysiąclecia **15.00** Wieś to też Polska **16.10** Koncert życzeń **17.00** Żyłem blisko świętego **17.30** Sól Ziemi **18.15** Rozmowy niedokończone **19.30** Baśniowy teatr lalek **20.00** Informacje **20.20** Różaniec **21.00** Apel Jasnogórski **22.00** Mocni Jego mocą **22.30** Muzyczne chwile **22.45** Jak wygrać małżeństwo? **23.00** Jak my to widzimy... **23.30** Tam, gdzie Bóg płacze **0.10** Informacje **0.30** Sól Ziemi **1.00** Msza święta z Jasnej Góry

TVP Kultura

DVB T

8.00 Liturgia prawosławna **9.00** Przystań nad Biblią **9.15** Wspólny dom **9.50** Krawiec Niteczka **11.10** Pan wzywał, Milordzie? (3) **12.10** Niepokorny Alain Resnais **13.20** W poszukiwaniu dobrego filmu **14.00** ★★★ Respect – film biograf. USA/Kan. 2021 **16.30** Dobry tytuł **17.15** Studio Kultura – niedziela z... **18.05** Teatr TV: Deprawator – Polska 2024, reż. Maciej Wojtyszko, wyk. Andrzej Seweryn (s.2) **20.00** ★★★ Trzej muszkieterowie: D'Artagnan – film przygod. Fr./Niemcy/Hiszp./Belg. 2023, reż. Martin Bourboulon, wyk. François Civil, Vincent Cassel (s.13) **22.10** Kulturalni **23.05** Jurassic Punk **0.40** I coś jeszcze **0.45** Uderzenie **1.20** Klub Jazzowy (8): Stryjo

Super Polsat

DVB T

6.05 Wydarzenia 21:50 **6.40** SuperLudzie (39) **7.15** Byli sobie odkrywcy (6-10) **10.00** SuperMocni (9, 10) **11.00** Piotruś Królik 2: Na gigancie – film anim. **12.55** ★★★ Szalone wakacje na kółkach – komedia W. Bryt./Niemcy/USA 2006 **15.00** ★★★ Godzilla – film sens. USA/Jap. 1998 **17.55** Świat według Kiepskich (97, 543) **19.00** Randka w ciemno (9, 10) **21.10** ★★★ Hitman – film sens. USA/Fr. 2007, reż. Xavier Gens, wyk. Timothy Olyphant **22.55** ★★★ Volta – komedia Polska 2017, reż. Juliusz Machulski, wyk. Andrzej Zieliński, Olga Bołądź, Aleksandra Domańska (s.13) **1.05** Backdoor – Wyjście awaryjne (1) **1.45** Świat według Kiepskich (120, 86, 94, 329)

TV 6

DVB T

6.00 Cudownych rodziców mam **6.05** Columbo (1): Ślad morderstwa **10.00** Poirot (7, 8) **12.15** ★★ Wierna jak pies. Policjantki i policjanci – film krym. Polska 2015 **14.00** Policjantki i policjanci (194-197) **18.00** Strażnik Teksasu (15, 16): Płatna rozmowa / Krzyżowiec – serial sens. USA 1998 **20.00** CSI: Kryminalne zagadki Miami (137, 138): Zasadzka / Ostateczny rozrachunek – serial krym. USA 2008 **22.00** Kości (49, 50): Stażysta w piecu / Chłopak w kapsule czasu – serial krym. USA 2007 **0.00** ★★ W lesie dziś nie zaśnie nikt 2 – horror Polska 2021, reż. Bartosz M. Kowalski, wyk. Zofia Wichłacz, Julia Wieniawa, Mateusz Więcławek **2.05** Krejzi Patrol (30)

TV 4

DVB T

6.00 Kataklizmy, które wstrząsnęły światem (1, 2) **8.15** Ewa gotuje **8.50** Galileo **10.50** ★★★★ Wielki błękit – dramat Fr./Wł./USA 1988, reż. Luc Besson, wyk. Jean-Marc Barr, Jean Reno, Rosanna Arquette **14.15** ★★★ Dywizjon 303: Historia prawdziwa – dramat Polska/W. Bryt. 2018, reż. Denis Delić, wyk. Piotr Adamczyk, Maciej Zakościelny, Antoni Królikowski **16.35** ★★★ U-571 – dramat USA/Fr./Wł. 2000, reż. Jonathan Mostow, wyk. Matthew McConaughey, Bill Paxton, Harvey Keitel **18.55** Uroczysko (237, 238) **20.00** Sprawiedliwi. Trójmiasto (133-136) **0.00** STOP Drogówka (344) **1.05** Naziści na prochach. Hitler i blitzkrieg – film dok. USA 2019 **2.55** Interwencja

Volta

Komedia z sensacyjnymi zwrotami akcji i doskonale poprowadzoną intrygą

SUPER POLSAT 22:55 ★★★

Bruno Volta nie ma sobie równych w rozwiązywaniu zagadek i odgadywaniu motywacji ludzi. Pewnego dnia jego zmysł kombinowania i robienia interesów zostaje postawiony w stan gotowości. Jego młodsza partnerka Aga poznaje dziewczynę o imieniu Wiki. W ścianie starej kamienicy nowa znajoma znajduje tajemniczy, drogocenny przedmiot. Volta nie może przepuścić okazji. Razem z ochroniarzem Dychą postanawiają wejść w posiadanie niezwykłej rzeczy. Niewinnie wyglądająca Wiki okazuje się jednak trudnym rywalem. A Volta do tej pory zadzierał tylko z facetami.

Komedia kryminalna Polska 2017, reż. Juliusz Machulski, występują: Andrzej Zieliński, Olga Bołądź, Aleksandra Domańska

Tenet

W świecie szpiegów toczy się walka o olbrzymią stawkę

TVN 7 20:00 ★★★★

Uzbrojony tylko w jedno słowo – Tenet – bohater (John David Washington) wkracza w świat szpiegów i toczy walkę o ocalenie ludzkości. Jego zadanie, jak się okazuje, nie mieści się w czasie rzeczywistym i konieczne jest skorzystanie ze zjawiska inwersji... Reżyserem jest wizjoner współczesnej kinematografii, Christopher Nolan. Film dostała Oscara za efekty specjalne.

Trzej muszkieterowie: D'Artagnan

Ekranizacja słynnej trylogii Aleksandra Dumasa

TVP KULTURA 20:00 ★★★

Akcja filmu dzieje się od Luwru po Pałac Buckingham, od slumsów Paryża po oblężenie La Rochelle. W królestwie podzielonym wojnami religijnymi i zagrożonym inwazją Anglii, garstka mężczyzn i kobiet skrzyżuje miecze, by ratować Francję. Głównym bohaterem jest D'Artagnan, który marzy

o tym, by zostać muszkieterem. W realizacji tego pragnienia będą próbowali mu pomóc jego nowi przyjaciele: Atos, Portos i Aramis. To u ich boku będzie toczył walki.

Kurier

Misja, która miała zadecydować o losach Polski

TVP POLONIA 22:10 ★★★

Latem 1944 roku, gdy ważą się losy wojny, Jan Nowak-Jeziorański zmierza z tajną misją z Londynu do Warszawy, by przekazać informacje o walkach AK i dowiedzieć się, czy Brytyjczycy udzielą pomocy walczącej Warszawie. Jednak problemy zaczynają się już w brytyjskiej stolicy. Alianci nie kwapią się do spełnienia obietnic

i wysłania do Polski posiłków, dzięki którym powstanie miałoby realne szanse powodzenia. Na dodatek Nowak otrzymuje sprzeczne rozkazy od Polaków...

KRZYŻÓWKA PANORAMICZNA

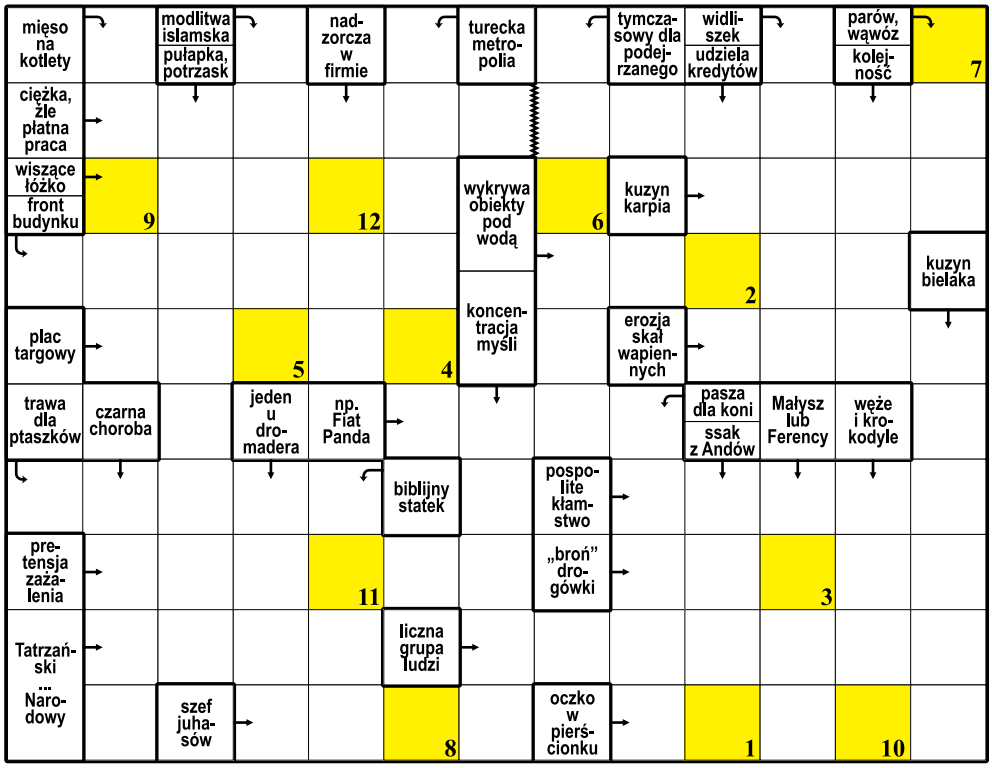

1	2	3	4	5	6	7	8	9	10	11	12

Litery z pól ponumerowanych od 1 do 12 utworzą rozwiązanie

SUDOKU

		4				3		
3	5				2			
6	7	8	4					1
1		9						
5	8		1		6		9	2
						5		7
4					7	2	8	3
			3				5	9
		6				1		

SUDOKU

	6	5						9
2					9			
				5	4	6		8
	7		3	6	2	1		
	1						2	
		9	7	1	8		3	
7		4	5	3				
			9					4
6						5	1	

eprasa.pl 95dab9294b

Ale Kino+

7.30 ★★★ Panie Dulskie – komediodr. Polska 2015 **9.25** ★★★ Houria – dramat Fr./Belg. 2022 **11.25** The Office PL (10-12) **13.15** ★★★ W 80 dni dookoła świata – film przygod. USA/Irl./W. Bryt. 2004 **15.35** Sprawa nierozwiązana (6-10) **18.00** ★★★ Sekret Madeleine Collins – thriller Fr./Belg./Szwajc. 2021 **20.10** Nora Sand: Fatalna pomyłka (5, 6) **22.10** ★★★★ Bracia ze stali – film biog. USA/W. Bryt. 2023 **0.40** ★★★ Wszystkie imiona Boga – film sens. Hiszp. 2023

Kino Polska

9.00 Tego się nie robi kotu **9.10** Ranking Naj Polskiego Kina **9.55** ★★★★ Złoty pociąg (1) – film sens. Polska/Rum. 1986 **13.15** ★★★★ Rozmowy kontrolowane – komedia **15.35** ★★★ Hallo Szpicbródka, czyli ostatni występ króla kasiarzy – kom. Polska 1978 **17.45** ★★★ 1920 Bitwa Warszawska – dramat Polska 2011 **20.00** ★★★ Wałęsa. Człowiek z nadziei – film biograf. Polska 2013 **22.45** ★★★ Zabawa, zabawa – dramat Polska **0.20** ★★★ Kroll – film sen. Polska 1991

Polsat Film

8.05 Byli sobie odkrywcy **9.45** Była sobie Ziemia **10.20** Jeźdźcy smoków: Na końcu świata **11.20** Pingwiny z Madagaskaru – film anim. **13.15** ★★ Gruby Albert – komedia USA 2004 **15.00** ★★★ Rodzina na wakacjach – komedia USA 2004 **17.05** ★★★ Niepowstrzymany – film sens. USA 2010 **19.15** ★★★ Park Jurajski III – film sf USA 2001 **21.00** ★★★ Transporter II – film sens. USA/Fr./Niemcy 2005 **22.50** ★★★★ Ted – kom. USA 2012 **1.00** Ślad (102, 103)

Stopklatka

DVB T

6.00 Komisarz Rex (6-9) **10.00** Hudson i Rex (17-19) **13.00** ★★ Flintstonowie: Niech żyje Rock Vegas! – kom. USA 2000 **14.55** ★★★★ Jutro będziemy szczęśliwi – komediodramat Fr./W. Bryt. 2016 **17.30** ★★★★ Seksmisja – kom. Polska 1984 **20.00** ★★★ Suma wszystkich strachów – film sens. USA/Kan. 2002 **22.40** ★★★ Gliniarz z metropolii – film akcji USA 1997 **1.00** ★★★★ Kamienie na szaniec – dramat Polska 2014 **3.40** ★★★ Wielka wsypa – kom.

Canal+ Premium

10.00 Mikołaj i ekipa – film anim. Hiszp./Kan. 2024 **11.30** Bałtyk **12.35** ★★★ Mamma Mia! Here We Go Again – musical W. Bryt./USA 2018 **14.25** Premierowa jazda **14.40** ★★★★ Kaskader – film sens. USA/Kan./Australia 2024 **16.45** Making of C+ **17.25** (L) Piłka nożna: Lech Poznań – Legia Warszawa **19.35** Liga+ Extra **21.30** ★★★★ Najpierw strzelaj, potem zwiedzaj – komedia sens. W. Bryt./USA 2008 **23.20** ★★★★ Kill Bill – film sens. USA 2003

HBO

9.55 ★★★★ Żegnaj Christopher Robin – film biograf. W. Bryt./USA 2017 **11.40** ★★★★ Eddie zwany Orłem – film biograf. W. Bryt./Niemcy/USA 2016 **13.25** ★★★ W ogniu pasji – film biograf. USA 2025 **15.15** ★★★ Królowa ringu – film biograf. USA 2024 **17.20** ★★★★ Diuna: Część druga – film przygod. USA/Kan. 2023 **20.00** ★★★ Anakonda – horror USA 2025 **21.40** ★★★ Rodzaje życzliwości – kom. Irl./W. Bryt./USA 2024 **0.25** ★★★★ Le Mans '66 – film biograf.

Polsat 2

6.30 Sekrety rodziny **7.30** Z klimatem i z pasją **8.00** Sekrety rodziny **9.00** Trudne sprawy **14.00** Sekrety rodziny **15.05** Więzienie kobiet **17.00** Nasz nowy dom **18.10** ★★★ Alfa – film przygod. USA/Chiny/Kan. 2018 **20.20** ★★★ Sisu – film woj. Finlandia/W. Bryt./USA 2022, reż. Jalmari Helander **22.05** ★ Cudzoziemiec – film sens. USA/Polska 2003, reż. Michael Oblowitz, wyk. Steven Seagal **0.05** Komisarz mama (32) **1.10** Wydarzenia **1.50** Interwencja

TVP Seriale

5.10 Rodzinka.pl (127) **5.55** Czterdziestolatek (5, 6) **8.00** Janosik (9, 10) **10.00** Ranczo (49) **11.05** ★★★★ Miś – kom. Polska 1980 **13.10** Ojciec Mateusz (329, 330) **15.10** Komisarz Alex (314) **16.10** Ranczo (50) **17.15** Janosik (11) **18.05** Na sygnale (886-888) **19.40** Ojciec Mateusz (446, 331-332) **22.30** Ranczo (51, 52) **0.30** Rodzinka.pl (312, 313) **1.40** Korona królów (389, 390) **2.40** Fałszerze. Powrót sfory (10) **3.40** Ratownicy (5) **4.35** Matylda (7)

AXN

6.20 ★★★ Duże Dzieci – kom. USA 2010 **8.05** Zabójcza broń (14, 15) **10.05** Detektyw Monk (9-13) **15.05** CSI: Kryminalne zagadki Las Vegas (12-16) **20.00** ★★★★ John Wick 4 – film sensacyjny USA/Niemcy 2023, reż. Chad Stahelski, wyk. Keanu Reeves **23.30** ★★★ W 80 dni dookoła świata – film przygodowy USA/Niemcy/Irl./W. Bryt. 2004 **1.55** ★★★ Snajper: Niewidzialny zabójca – thriller USA 2016 **3.55** ★★★ Zabójca – film sensacyjny USA/Kanada 2007

13 Ulica

5.00 Fałszerstwo (4, 5) **6.50** Kapitan Marleau (4) **8.50** Mentalista (4-13) **18.00** Metoda Wagnera (12) – serial krym. Fr. **20.00** ★★★ Zabójstwo w Meaux – film krym. Fr. 2023, reż. Adeline Darraux, wyk. Carole Bianic, Julie Debazac **22.00** ★★★ Zabójstwo w Chateau-Thierry – film krym. Fr. 2024, reż. Delphine Lemoine, wyk. Elsa Lunghini **0.00** ★★★ Morderstwo w Kermadec – film krym. Fr. 2022, reż. Bruno Garcia, wyk. Claire Keim **2.00** Fałszerstwo (3-5)

FX

6.10 FBI (10, 11) **8.00** CSI: Kryminalne zagadki Miami (4-6) **10.45** CSI: Kryminalne zagadki Nowego Jorku (23, 1-2) **13.30** Agenci NCIS (5-7) **16.15** Grey's Anatomy: Chirurdzy (8) **17.10** 9-1-1 (7) **18.05** ★★★★ Spider-Man – film sf USA 2002 **20.25** ★★ Anakonda – thriller USA/Brazylia/Peru 1997, reż. Luis Llosa, wyk. Jennifer Lopez **22.05** ★★★ Uciec, ale dokąd? – film sens. USA 1993, reż. Robert Harmon, wyk. Jean-Claude Van Damme **0.15** ★★★ Rambo III

BBC First

6.00 Ojciec Brown (11, 12) **7.35** Zabójcze arcydzieła (6) **8.40** Śmierć pod palmami (6) **9.45** Lewis (5, 6) **11.45** Co ludzie powiedzą? (7, 1-2) **13.45** Śmierć pod palmami (2) **14.55** Ojciec Brown (2) **15.50** Tajemnice Brokenwood (3) **17.50** Z pamiętnika położnej (6) **18.55** Zabójcze arcydzieła (6) **19.55** Śmierć pod palmami (3) **21.00** Tajemnice Brokenwood (4) **22.55** Dyplomatki (2) **23.55** Milczący świadek (5, 6) **2.10** Tajemnice Brokenwood (4)

Eurosport 1

6.30 Snooker: MŚ w Sheffield **8.30** Triatlon: T100 Triathlon WT w Singapurze **9.30** Cycling Show **10.00** Snooker: MŚ w Sheffield **11.00** (L) Snooker: MŚ w Sheffield **14.00** Maraton Bostoński **15.15** (L) Snooker: MŚ w Sheffield **18.30** Snooker: MŚ w Sheffield **19.30** (L) Snooker: MŚ w Sheffield **23.00** Maraton Londyński **1.00** Kolarstwo: Liège-Bastogne-Liège **1.30** Snooker: MŚ w Sheffield **2.30** Kolarstwo: Liège-Bastogne-Liège **4.30** Snooker: MŚ w Sheffield

Eurosport 2

8.30 Snooker: MŚ w Sheffield **10.00** Kolarstwo górskie: Race Bikes **10.30** Kolarstwo: Strzała Walońska kobiet **11.00** Kolarstwo: Strzała Walońska **11.30** (L) Kolarstwo: Wyścig dookoła Turcji **13.30** (L) Kolarstwo: Liège-Bastogne-Liège **16.30** Cycling Show **16.40** (L) Kolarstwo: Liège-Bastogne-Liège kobiet **18.15** Kolarstwo: Wyścig dookoła Turcji **19.00** (L) Golf: PGA Tour – Zurich Classic of New Orleans **0.00** Wyścigi Endurance: MŚ Endurance FIA – 6 godz. Imoli

Polsat Sport 1

6.00 Siatkówka: PlusLiga **8.00** Siatkówka: PlusLiga **11.00** Cafe Futbol **12.30** (L) Koszykówka: ORLEN Basket Liga: Legia Warszawa – AMW Arka Gdynia **14.45** (L) Siatkówka: TAURON Liga: Finał – ewentualny 4. mecz: PGE Budowlani Łódź – KS DevelopRes Rzeszów – transmisja **17.30** (L) Siatkówka: PLS 1. Liga: Półfinał – ewentualny 3. mecz: GKS Katowice – KKS Mickiewicz Kluczbork **20.00** Siatkówka: PlusLiga **1.00** Boks: Gala boksu zawodowego

TVP Sport

DVB T

8.35 Piłka nożna: Betclic 1. Liga: Multi1liga: FKS Stal Mielec – Śląsk Wrocław **10.45** Futbol totalny **11.55** (L) Piłka nożna: Betclic 2. Liga: Podhale Nowy Targ – Świt Szczecin **14.10** Hokej na lodzie NHL: 1. runda **15.55** (L) Piłka nożna: Puchar Anglii: Chelsea FC – Leeds United **17.55** Studio **20.15** NBA Action **20.45** Sportowy wieczór **21.30** (L) Koszykówka NBA: ortland Trail Blazers – San Antonio Spurs **0.15** Piłka nożna: Lech Poznań – Legia Warszawa

Canal+ Sport

8.05 Liga+ **9.30** Wysoki pressing **11.00** The Big Pete – dyskusja W. Bryt. 2026 **11.45** Piłka nożna: Getafe CF – FC Barcelona; Valencia CF – Girona FC **16.10** Premier League Stories **16.45** (L) Żużel: FOGO Unia Leszno – Gezet Stal Gorzów; Bayersystem GKM Grudziądz – Betard Sparta Wrocław **21.30** Magazyn PGE Ekstraliga **23.00** Sport+ **0.15** Wysoki pressing **2.00** Piłka nożna: PKO BP Ekstraklasa: Lech Poznań – Legia Warszawa **4.20** Magazyn PGE Ekstraliga

Canal+ Sport 5

8.20 Premier League Stories **8.55** Premier League: The Big Interview **9.30** Wysoki pressing **11.15** Sporty ekstremalne: MŚ Stihl Timbersports **13.30** Ligomistrzowe historie **14.45** (L) Żużel: Pronergy Polonia Piła – Moonfin Magnus Ostrów Wielkopolski **17.30** Sporty ekstremalne: MŚ Stihl Timbersports **19.45** Piłka nożna: Real Oviedo – Elche CF **22.00** Boks: Jared Warren – Conor Cooke **23.15** Magazyn PGE Ekstraliga **0.55** Ligomistrzowe historie

Eleven Sports 1

8.00 Piłka nożna: 1. FSV Mainz 05 – Bayern Monachium **10.00** Piłka nożna: Atlético Madryt – Athletic Club **12.00** Udinese – najbardziej polski klub we Włoszech **12.25** (L) Piłka nożna: ACF Fiorentina – US Sassuolo Calcio **14.30** Magazyn **14.55** (L) Piłka nożna: Genoa CFC – Como 1907 **17.00** Magazyn **17.55** (L) Piłka nożna: Torino FC – Inter Mediolan **20.40** (L) Piłka nożna: AC Milan – Juventus FC **23.00** Eleven Gol Live **0.10** Piłka nożna: Borussia Dort. – SC Freiburg

Polsat Sport 3

6.00 Koszykówka: ORLEN Basket Liga **8.30** Piłka nożna z archiwum **11.00** Piłka nożna z archiwum **12.30** (L) Piłka ręczna: ORLEN Superliga – transmisja **15.00** Piłka nożna z archiwum **17.25** (L) Koszykówka: ORLEN Basket Liga: PGE Start Lublin – Tauron GTK Gliwice – transmisja **20.00** Tenis: ATP Tour Masters 1000 – Mutua Madrid Open – transmisja **22.30** Tenis: ATP Tour Masters 1000 – Mutua Madrid Open – transmisja **1.00** MMA: Babilon MMA

TVN 24

8.00 Serwis informacyjny, pogoda **10.45** Kawa na ławę **11.55** Loża prasowa **12.50** Ewa Ewart poleca – dokument w TVN24 **14.00** Serwis informacyjny, pogoda **15.45** Kadr na kino **16.00** Fakty po południu **18.00** Serwis informacyjny, pogoda **18.35** Ranking Mazura **19.10** Serwis informacyjny **19.25** Fakty po Faktach **20.00** W kuluarach **21.30** Serwis informacyjny, pogoda **22.00** Szkło kontaktowe **23.00** Dzień po dniu **0.00** Fakty po Faktach **0.50** Kawa na ławę **2.05** Nowa Maja w ogrodzie

Polsat News

9.00 Msza święta ze Świątyni Opatrzności Bożej **9.55** Śniadanie Rymanowskiego **11.00** Polityczny wf z gościem **12.00** W rytmie dnia **12.50** Wydarzenia **13.30** W rytmie dnia **13.55** Pogoda **14.00** W rytmie dnia **14.55** Pogoda **15.00** W rytmie dnia **15.40** Pogoda **15.50** Wydarzenia **16.30** W rytmie dnia **17.30** Z drugiej strony **18.35** Debata polityczna **19.15** Gość „Wydarzeń" **19.30** Państwo w państwie **21.00** Polsat News ujawnia **21.50** Wydarzenia

TVP Info

DVB T

11.00 Wydarzy się **12.00** Serwis info dzień **14.30** Reporterzy extra **15.00** Serwis info dzień **15.05** Polska. Co dalej? **16.00** Dzień w godzinę **17.00** Teleexpress **17.15** Teleexpress Extra **17.35** Panorama **17.42** Sprawdzamy **18.00** Panorama **18.20** Teleplotki **18.30** Portfel Kowalskiego **19.00** Serwis info wieczór **19.30** 19.30 **19.58** Pytanie dnia **20.15** Raport specjalny **21.00** Serwis info **21.15** Rozmowy (nie)wygodne **21.45** Panorama **22.10** Oko na świat

TVP 3

DVB T

9.25 Rok w ogrodzie **9.55** Wiosna na RODOS **10.30** Tydzień **11.00** Msza święta na Jasnej Górze **11.55** Całkiem niezła historia **12.20** Ktokolwiek widział, ktokolwiek wie... **12.55** Piosenka dla Ciebie **14.00** Rączka gotuje **15.00** Koronka do Miłosierdzia Bożego **19.25** (L) Piłka nożna: Olimpia Grudziądz – Warta Poznań **22.00** Dziennik regionów **22.30** Ktokolwiek widział, ktokolwiek wie... **23.00** Kościół z bliska **23.30** Całkiem niezła historia **23.55** Panorama **0.25** Serwis Info

TVP Rozrywka

8.50 Kiedyś to było **9.30** Koło fortuny **10.10** Tańcząca ze światem **10.40** Szansa na sukces. Opole 2026 **11.50** Postaw na milion **13.40** Prywatne życie zwierząt **14.10** Super Gary. Gotuj z Bosacką! **14.40** Program rozrywkowy **14.50** Tak to leciało! **15.45** Va banque **17.00** Koło fortuny **17.45** Szansa na sukces. Opole 2026 **18.50** Do śmiechu! **19.50** Moje przeboje **20.30** Kocham Cię, Polsko! **22.00** Postaw na milion **0.00** Koło fortuny **1.30** Kabaret. Super Show Dwójki

Planete+

8.10 Niezwykłe podróże koleją **10.20** 360° – świat bez granic **12.30** Zielony lód biegunów **13.35** Najmniejsze cuda świata **14.40** Motyle. Superbohaterowie przyrody **15.50** Portugalia na dziko **16.55** Planeta Kalifornia **18.00** Świat z góry **18.40** Polska z góry. Zamki, dworki, pałace **19.45** Catherine Denevue. W centrum kadru **20.50** Tajemnice Picassa **22.00** Życia i śmierci Christophera Lee **0.00** Morderca zostawia kartę **2.00** Polska z góry. Zamki, dworki, pałace

BBC Earth

8.55 W okowach mrozu **9.55** Życie na pustkowiu: powroty **11.00** Wyspy. Laboratoria natury **11.55** David Attenborough i cuda natury **12.25** W okowach mrozu **13.25** Alaska z Sue Perkins **14.25** Wielka kanadyjska przygoda **15.25** Fenomeny współczesnego życia **16.30** Pewnego razu w kosmosie **17.50** W okowach mrozu: Kanada **18.50** Malownicze trasy kolejowe **19.55** Wyspy Atlantyku **21.00** Wyspy. Laboratoria natury **22.00** W okowach mrozu **23.00** Planeta zmian

Discovery Channel

7.00 Morze złota (1) **8.00** Ciężarówką przez Indonezję **9.00** Złomowisko PL **11.00** Czarnobyl – wstęp wzbroniony **12.15** Powrót do Czarnobyla **13.30** Porty: Hiszpania **14.00** Gorączka złota **15.00** Łowcy opali **16.00** Specjalistki **17.00** Nic do zgłoszenia **18.00** Od samochodu do domu **19.00** Brudne skarby **20.00** Morze złota (1) **21.00** Gorączka złota **22.00** Czarnobyl: dni, które wstrząsnęły światem (1) **0.00** Nagi instynkt przetrwania **2.00** Królowie asfaltu

TVN Turbo

10.45 Wojny samochodowe **11.45** Z drugiej ręki **12.30** Jeździć, obserwować **13.15** Moto kombat **14.00** Zawodowi handlarze **14.45** Duda kontra Szafrański **15.30** Naprawy nie do naprawy **16.15** Prawko na świecie. Jazda bez zasad **17.00** Ciężarówką przez Chile **18.00** Mobilni mechanicy **18.45** Raport końcowy **19.15** Nic do ukrycia **21.15** Jeździć, obserwować **22.00** Moto kombat **22.45** Uwaga! Oszust: Ściema z ogłoszenia **23.15** Moto Fachury

TVN Style

5.45 Skąd pochodzę? **6.50** Zgłoś remont **7.45** Dzień Dobry TVN **11.30** Ostre cięcie **12.30** Babski biznes **13.30** Jestem z Polski **16.35** Do zobaczenia **17.10** Bitwa o gości **18.10** Niezwykłe Stany Prokopa **19.10** Kuchenne rewolucje: Wrocław – American Dream / Opole – Caverna Cafe **21.05** Ostre cięcie **22.05** Skąd pochodzę? **23.15** Jestem z Polski **0.15** Polacy z wyboru **1.20** Jak siostry **1.50** Zrób coś z tym dzieckiem **2.20** Stylowe taxi Agaty **3.10** Wiem, co jem

Romance TV

8.40 Górski lekarz (80-83) **12.25** ★★★ Bella Casa – kom. Niemcy 2014 **14.20** ★★★ Lost w Fusecie – Ślad cieni (2) – krym. Niemcy 2024 **16.15** ★★★ Inga Lindström: Szalone czasy – film obyczaj. Niemcy/Szwecja 2021 **18.05** Rejs ku szczęściu **20.00** ★★★ Szkoła nad morzem – dr. Niemcy 2025 **21.55** ★★★ Mężczyzna robi, co może – kom. Niemcy 2012 **0.05** ★★ Pokój ze stajnią – kom. Niemcy 2022 **2.00** ★★★ Szkoła nad morzem – dramat Niemcy 2025

TVN Fabuła

7.25 Kryminalni (12, 26, 1) **10.35** Absolwenci **11.10** ★★★ Akademia policyjna III: Ponowne szkolenie – kom. USA/Kan. 1986 **13.00** ★★★★ Głupi i głupszy – kom. USA 1994 **15.25** ★★★ Córka prezydenta – kom. rom. USA/W. Bryt./Czechy/Wł. 2004 **17.45** ★★★★ Super 8 – film sf USA 2011 **20.00** ★★★ Gniew Tytanów – film przygod. USA/Hiszp. 2012 **22.10** ★★★ Człowiek demolka – film sens. USA 1993 **0.40** ★★★ Wcielenie – horror USA/Chiny 2021 **2.45** Szkoła

AMC

13.35 ★★★ Mistrz Z: W cieniu Ip mana – film sens. Hongk./Chiny 2018 **15.40** ★★★★ Star Trek: W nieznane – film sf USA/Chiny/Kan. 2016 **17.55** ★★★ Lara Croft: Tomb Raider – film przygod. USA-/W. Bryt./Jap./Niemcy 2001 **19.50** ★★★★ Włoska robota – film sens. USA/Fr./Wł./W. Bryt. 2003 **22.00** ★★★ Protektor – film sens. USA/Hongk. 1985 **23.55** ★★ Savage Hunt – film przyg. USA 2025 **1.45** ★★★ Tragedia na przełęczy Diatłowa – horror Rosja/Fin./USA 2013

TTV

DVB T

9.45 Express **10.05** Idź na całość **11.05** Zakup w ciemno **12.05** Zakup w ciemno Extra **12.35** Gogglebox. Przed telewizorem **13.35** 99 – Gra o wszystko **14.35** Kanapowczynie **15.45** Express **16.05** Idź na całość **17.05** Życie na kredycie **17.45** Express **18.05** Życie na kredycie **18.40** Damy i wieśniaczki. PL **19.45** Express **20.00** Zakup w ciemno **21.00** Gogglebox **22.00** Żony Podlasia **23.00** Nic do zgłoszenia **0.00** Damy i wieśniaczki. PL **1.00** Back to school. Prawdziwy...

Fokus TV

DVB T

6.00 Wehikuł czasu **6.05** 48 h. Zaginieni (16) **7.00** Rolnicy. Podlasie **9.00** Wioski wioseczki **10.00** Podglądacze przyrody **11.00** Z klimatem i z pasją – magazyn **11.30** Wojny magazynowe **14.00** Gwiazdy lombardu **15.00** Megakonstrukcje przeszłości **16.00** Architektura z odzysku **17.00** Rolnicy. Podlasie **21.00** Wioski wioseczki **21.30** Górale **22.00** Miłość i seks w Ameryce **23.00** Największe śledztwa CBŚP **0.00** Pogromcy mafii **1.00** Rolnicy. Podlasie

Nowa TV

DVB T

6.00 Wehikuł czasu **6.20** TV Okazje **6.55** Wehikuł czasu **7.30** Interwencja – taka jest Polska **8.20** Frieren. U kresu drogi **9.30** Dragon Ball Z Kai **13.00** One-Punch Man **14.00** Kabaret na żywo – Klinika Skeczów Męczących **16.00** Kabaretowa Dynastia **18.00** Kabaret na żywo. Przystanek Radość **20.00** Nowa rewia kabaretowa **21.00** Zdrady (40-43) **1.00** Łowca pedofilów (155-158) **3.00** TV Okazje **3.50** Wehikuł czasu **4.00** Sala operacyjna **5.00** Pod lupą

National Geographic

5.15 Car S.O.S. **6.00** Niszczycielskie żywioły **8.00** Największe katastrofy budowlane **10.00** Pogodowe anomalie **11.00** Porzucone konstrukcje **12.00** Ikony lotnictwa **13.00** Megametro **14.00** Kosmiczne horyzonty **15.00** Zaginione skarby Biblii **16.00** Koloseum **17.00** Zakazana historia **18.00** Czarnobyl: świadkowie tragedii **22.00** Logistyka na wielką skalę **23.00** Kosmiczne horyzonty **0.00** Katastrofa w przestworzach **2.00** Alaska: następne pokolenie

Nat Geo Wild

10.00 Olśniewająca Ameryka **11.00** Ratownicy z Alaski **12.00** Nadciąga wielka woda **14.00** Kalahari: podziemne życie pustyni **15.00** Pustynne lwy z Wybrzeża Szkieletowego **16.00** Zimowe królestwo **17.00** Zwierzęcy geniusze **17.30** Stworzone, by przetrwać **18.00** Geniusze afrykańskiej dziczy **19.00** Weterynarze z Nebraski **20.00** Europa z powietrza **21.00** Mashatu: ziemia lampartów **22.00** Olśniewająca Ameryka: Tajemnicza Kaskadia: W cieniu wulkanów

Metro

6.00 Gorączka złota **7.50** Klan z Alaski **9.55** The Floor **11.20** ★★★★ Goonies – film przygodowy USA 1985, reż. Richard Donner **13.45** Magda gotuje Internet **14.20** Milionerzy **15.30** Kryminalni (1, 5-6) **18.55** Milionerzy **20.00** ★★ Nowy Jork, czwarta rano – komedia Polska 1988, reż. Krzysztof Krauze, wyk. Anna Wojton, Janusz Józefowicz **21.55** Spartakus: Zemsta (2, 3) **0.00** Zbrodnie z pierwszych stron gazet **1.05** Szpital (678) **2.00** Pani Gadżet

TVP Historia

DVB T

9.15 Crimen (6) **10.20** Historia kuchni polskiej **11.10** Rezydencje królewskie **12.05** Wszystkie kolory świata **13.05** Góry: życie nad chmurami **14.05** Flesz historii **14.30** ★★★ Peggy Sue wyszła za mąż – kom. USA 1986 **16.20** Tutanchamon **17.15** Rodzina Połanieckich (1) **19.00** Kroniki Hitlera **20.00** II wojna światowa w kolorze: Droga do zwycięstwa **20.55** 35 dni w Czarnobylu **21.55** ★★★ Smuga cienia – dramat Polska/W. Bryt. 1976 **23.50** ★★★★ Miś – komedia Polska 1980

TVP Dokument

DVB T

11.15 Nowe życie **11.50** Zbyt ciasny system **13.00** Podróże Małej i Dużej **13.25** Tacy byliśmy **14.00** Ukryte piękno Europy **14.55** Hawaje – zrodzone z ognia **16.00** Ziemia i jej sąsiedzi **17.00** Tajemnice królewskiej posiadłości **17.50** Cegła i inne nagrody filmowe. Opowiada Andrzej Wajda **18.55** Jordania – niezwykłe królestwo **20.00** Był sobie Luwr **21.45** Mel Brooks, genialny komik – film dok. **22.55** Tamte lata, tamte dni **23.30** Dni wrzawy – droga Rolling Stonesów do Altamont – film dok.

Zoom TV

7.55 To leci w sieci **9.15** Pułapki umysłu **10.45** Wojciech Cejrowski – boso przez świat **13.00** Czterej pancerni i pies (1, 2) (s.2) **15.40** Strażnik Teksasu (6, 7) **17.45** ★★★★ Gang Olsena (1) – komedia Dania 1968, reż. Erik Balling, wyk. Ove Sprogøe, Morten Grunwald **19.25** I love kabaret Extra **20.00** Hity polskiego kabaretu **21.00** ★★★ Książę i ja – kom. rom. USA/Czechy 2004 **23.10** Magia nagości. Polska **0.20** Adam szuka Ewy. Niemcy **1.25** I love kabaret

TLC

7.00 Salon sukien ślubnych Goka **8.00** AmeryGhana **9.00** Włoski salon piękności **10.00** Wiza na miłość: Romans na Karaibach **11.00** Nałogowe panny młode **12.00** Wiza na miłość: znowu do wzięcia **14.00** Historie wielkiej wagi – dalsze losy **18.00** Ciało obce **19.00** Młodość na zamówienie **19.30** Wiza na miłość: Wielka Brytania **21.00** Wiza na miłość: pierwsze spotkanie **23.00** Kilogramy zbędnej skóry **0.00** Dr Pryszczylla **1.00** Wiza na miłość: Wielka Brytania

TVS

5.00 Telesprzedaż **7.05** Pogoda **7.15** Klachy i Lachy **8.05** Przy muzyce po śląsku **8.30** Muzyczne dzień dobry **9.35** Przy muzyce po śląsku **11.00** Klachy i Lachy **11.30** Spotkanie z balladą **12.35** Kino TVS – film fabularny Polska 2026 **14.30** Śląska karuzela **16.00** Koncert życzeń **17.50** Szlagierowa lista **19.45** Koncert w TVS **21.45** Kino TVS – film fabularny Polska 2026 **23.35** Śląska karuzela **1.20** Program kulinarny **2.50** Pasmo ciekawostek

WP

DVB T

6.00 Makłowicz w podróży **7.05** Morderstwa w Midsomer (1, 2) **11.00** II wojna światowa: wyścig do zwycięstwa **13.00** Pokochaj lub sprzedaj – Vancouver **14.00** Pokochaj lub sprzedaj – Quebec **15.00** Strażacy z sąsiedztwa **16.00** Policjanci z sąsiedztwa – serial dok. **18.00** Policjanci w akcji – serial dok. Polska 2026 **20.00** Policjanci z sąsiedztwa **21.55** Mistrzowie kabaretu: Kabaret Moralnego Niepokoju **22.55** Przebojowe kabarety **0.00** Mistrzowie kabaretu

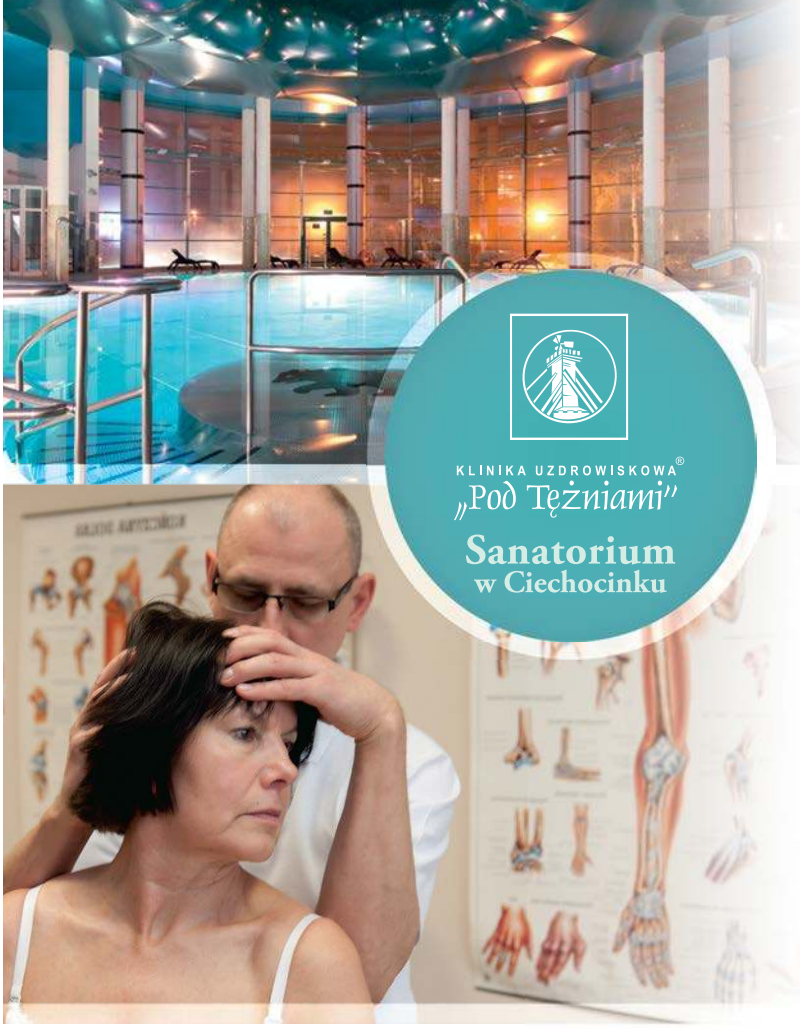

LECZENIE I REHABILITACJA

• Zdrowy Kręgosłup • Neurologiczny
• Dla Aktywnych • Biodra • Kolana • Bark
• Antystresowy • Kardiologiczny z diagnostyką

15 albo 20 zabiegów na 7 dni pobytu

• Wstęp na basen do 90 minut dziennie

Oferujemy z możliwością dopłaty:

• Diagnostykę fizjoterapeutyczną i laboratoryjną
• Specjalistyczne konsultacje lekarskie

Pobyty w terminach 26.04 - 28.06.2026 r.
oraz 28.06 - 27.09.2026 r.

tel. 54 416 70 00
www.podtezniami.pl

Klinika Uzdrowiskowa „Pod Tężniami" im. Jana Pawła II,
ul. Warzelniana 7, 87-720 Ciechocinek

REKLAMA

eprasa.pl 95dab9294b

TVP 1

DVB-T

Zaraz wracam

7.00 Msza święta na Jasnej Górze **7.30** Studio Raban **8.00** Serwis Info **8.25** Zaraz wracam (117) **9.00** Ranczo (14): Sztuka i władza **10.05** Komisarz Alex (23): Zabójcza dawka **11.00** Ojciec Mateusz (127): Dzień papieski **12.00** Serwis Info **12.10** Agrobiznes **12.35** Rok w ogrodzie extra **12.50** Ssaki (5): Upał – serial dok. W. Bryt. 2024 **14.00** Złoty chłopak (277)

15.00 Serwis Info – magazyn
15.15 Reporterzy – magazyn
15.35 Gra słów. Krzyżówka
16.05 Dziedzictwo (902)
17.00 Teleexpress
17.25 Jaka to melodia?
17.55 Klan (4703)
18.20 Zaraz wracam (118)
Wyjazd Anny sprawia, że opieka nad Julką spada na zapracowaną Marię, co prowadzi do konfliktu. Filar przekracza granice w relacji z Karoliną, a Walczak wyprasza Eligiusza z domu.
18.55 Akacjowa 38 (855)
19.30 19.30
19.55 Pytanie dnia
20.30 Teatr TV: Herbatka u Stalina – Polska 1999 (s.2)
Reż. Janusz Morgenstern, wyk. Gustaw Holoubek, Janusz Gajos, Jan Englert
22.05 Życie i śmierci Maxa Lindera – film dok. Polska/Francja 2024, wyk. Rémi Bichet, Paulo Anid
23.55 Balans bieli – magazyn
0.40 Kto ratuje jedno życie. ★★★ **Cudak** – dramat Polska 2021
2.25 Tulipanowa gorączka ★★★ – melodr. W. Bryt./USA 2017

TVP 2

DVB-T

Na sygnale

5.30 M jak miłość (1743) **6.25** Rodzina (nie od) święta – program religijny **6.55** Barwy szczęścia (3366) **7.30** Pytanie na śniadanie **11.40** Okrasa łamie przepisy **12.15** Kolekcja **12.30** Koło fortuny **13.15** Panna młoda (80) – serial obyczaj. Turcja 2024**14.05** Va banque – teleturniej **14.35** Na sygnale (888): Wszystko z miłości – serial obyczaj. Polska 2026

15.00 Koło fortuny – extra
15.05 La Promesa – pałac tajemnic (378)
16.00 Koło fortuny – teleturniej
16.35 Familiada – teleturniej
17.20 Panna młoda (81)
Melih urządza dla Mine biwak. Derya jest zaniepokojona znikaniem Cemila na całe dnie. Cihan znajduje w torebce Hancer środek przeciwciążowy. Mukadder próbuje zastraszyć Hancer.
18.15 Va banque – teleturniej
18.50 Jeden z dziesięciu
19.25 Barwy szczęścia (3366)
19.50 Domowe patenty – felieton
20.05 Barwy szczęścia (3367) – serial Polska 2026 (s.18)
20.40 Kulisy „M jak miłość”
20.55 M jak miłość (1928) (s.18)
21.55 Na sygnale (889, 890-opis)
Piotr z Martyną próbują ocalić mężczyznę potrąconego przez auto. Gdy Strzelecki podaje rannemu lek przeciwkrwotoczny, stan pacjenta się pogarsza.
22.55 Na przekór losowi (8)
0.05 Komedianci debiutanci ★★★★ – komediodr. Francja 2020
2.00 Cztery pory roku w Hawanie (3) – serial krym.

Polsat

DVB-T

Na ratunek 112

5.40 Telezakupy TV Okazje **6.00** Nowy dzień – magazyn informacyjny **8.30** Malanowski i Partnerzy (240, 241): Niebezpieczna matka / Upiór w hotelu **9.30** Trudne sprawy (1046, 1047) **11.35** Gliniarze (739-741): Szalona miłość / Lekcja dojrzewania / Nieodwracalne **14.40** Dlaczego ja? (1555): Tajemnice mojego ojca – serial fabularno-dokumentalny Polska

15.50 Wydarzenia
16.15 Pogoda
16.20 Interwencja – magazyn
16.30 Na ratunek 112 (1152)
Karolina jest wdową po Krzysztofie, który lata temu zaginął w Afryce. Związuje się z Mateuszem, przyjacielem Krzyśka. Ale okazuje się, że jej mąż żyje i niebawem wróci do domu.
17.00 Gliniarze (1192) – serial fab.-dokumentalny
18.00 Pierwsza miłość (4204) – serial Polska 2026 (s.18)
18.50 Wydarzenia
19.15 Gość „Wydarzeń”
19.55 Milionerzy – teleturniej
20.30 Farma – reality show
21.40 Psy 3. W imię zasad ★★★ – film sensacyjny Polska 2020 (s.3)
Reż. Władysław Pasikowski, wyk. Bogusław Linda, Marcin Dorociński, Cezary Pazura
0.15 Góra Dantego – film ★★★ katastroficzny USA 1997
Reż. Roger Donaldson, wyk. Pierce Brosnan, Linda Hamilton, Charles Hallahan
2.30 Escape room ★★★ – horror USA/RPA 2019

TVN

DVB-T

John Wick 3

5.05 Kto was tak urządził? **5.40** Uwaga! **5.55** Ukryta prawda (1620) **6.50** Kuchenne rewolucje: Sierpów – Bistro Zalewajka **7.45** Dzień Dobry TVN – magazyn informacyjny **11.20** Doradca smaku **11.25** Kuchenne rewolucje: Koszalin – karczma Tymianek / Kraków, restauracja „Voila” **13.40** Ukryta prawda (1742-1743, 1672) – serial fab.-dokumentalny

16.50 Szpital św. Anny (115) – serial obycz. Polska 2026
17.55 Detektywi (309)
19.00 Fakty
19.55 Uwaga! – magazyn
20.15 Na Wspólnej (4201) – serial Polska 2026 (s.18)
20.50 The Floor – teleturniej
21.30 Bitwa o gości – reality show
22.40 John Wick 3 – film ★★★★ ensacyjny USA 2019
Reż. Chad Stahelski, wyk. Keanu Reeves, Halle Berry, Ian McShane
John Wick złamał zasady obowiązujące płatnych zabójców. Musi uciekać, ponieważ Rada Najwyższa wyznaczyła za jego głowę nagrodę w wysokości 14 milionów dolarów.
1.15 Wojna domowa ★★★★ – film sensacyjny USA/W. Bryt./Finlandia 2024
Rez. Alex Garland, wyk. Kirsten Dunst, Wagner Moura, Cailee Spaeny
3.20 Co za tydzień – magazyn
3.50 Uwaga! – magazyn
4.05 CSI: Kryminalne zagadki Las Vegas (8): Zatrute źródło – serial kryminalny USA/Kanada 2010

TVN 7

DVB-T

Mroczny rycerz powstaje

6.50 Szkoła (605, 606) **8.45** Ukryta prawda (1283, 1192, 1193) **11.55** W-11 Wydział Śledczy (939, 940) **14.00** Detektywi (68) **15.00** Szpital św. Anny (106) **16.00** Sędzia Anna Maria Wesołowska (607, 608) **18.00** Sekrety życia (6) **19.00** Ukryta prawda (1477) **20.00** Hotel Paradise (33) **21.00** ★★★★ Mroczny rycerz powstaje – film sensacyjny W. Bryt./USA 2012, reż. Christopher Nolan, wyk. Christian Bale, Gary Oldman, Tom Hardy **0.25** ★★★★ Ciche miejsce II – horror USA 2020, reż. John Krasinski, wyk. Emily Blunt, John Krasinski **2.25** Skok na głęboką wodę (7) **3.15** Mówię Wam (11) **4.10** Usterka (22)

TV Puls

DVB-T

8.00 Kobra – oddział specjalny (7, 8) **10.00** Triumf miłości (123, 124) **12.00** Nie igraj z aniołem (62) **13.00** Wspaniałe stulecie (87) **14.00** Przepis na zbrodnię (25) **15.00** Lombard. Życie pod zastaw (699, 700) **17.00** Dzielnica strachu (460) **18.00** Lombard. Życie pod zastaw (990, 991) **20.00** ★★★ Osaczony – film akcji USA/Niemcy 2005 **22.20** ★★★ Jeden strzał – thriller USA/W. Bryt. 2021 **0.35** ★★ Król zabójców – film sens. USA/Kan. 2023 **2.20** Lombard. Życie pod zastaw (986)

Puls 2

DVB-T

6.35 Jeżyk i przyjaciele **7.00** Seriale anim. dla dzieci **13.00** Gumisie **14.00** Kacze opowieści **15.00** Miraculous: Biedronka i Czarny Kot **16.00** Superthings: Kazoom Power **16.15** Fineasz i Ferb **16.50** Marta mówi! **17.10** Superkoty **17.45** Świnka Peppa **17.50** Bing **18.20** Masza i niedźwiedź **18.35** Myszka Miki **19.00** Don Matteo: Boski detektyw (15) **20.00** Przepis na zbrodnię (28) **21.00** Dzielnica strachu (464, 465) **23.00** Wstydliwe choroby: XXL **1.00** Dzielnica strachu (462)

TVP Polonia

7.30 Pytanie na śniadanie **11.35** Polskie opowieści **11.50** Przepis dnia **12.00** Serwis Info **12.10** Blondynka (31, 32) **13.50** Ci cholerni Polacy. Lotnictwo polskie 1939-45 **14.10** Kulturalni **15.00** Serwis Info **15.10** Kiedyś to było **15.40** Hity i historie gwiazd **16.00** Zaraz wracam (75) **16.30** Barwy szczęścia (3297) **17.00** Teleexpress **17.20** Gra słów. Krzyżówka **17.50** Teleexpress Extra **18.15** Słownik polsko@polski **18.45** Panorama **19.20** Polacy światu **19.30** 19.30 **19.55** Pytanie dnia **20.25** Czas honoru (76) **21.20** Stawka większa niż życie (12) **22.25** Muzyka na dobry wieczór **23.15** Panorama **23.45** Kod bezpieczeństwa **0.15** Moda na język polski

TV Trwam

DVB-T

10.15 Rozmowy niedokończone **11.20** Stan bezpieczeństwa państwa **11.30** Warto być ojcem **11.45** Muzyczne chwile **12.20** Skazani na Sybir **13.00** Spór o Morskie Oko **13.30** Msza święta z Jasnej Góry **14.30** Ukryci w łonie Matki **15.00** Wygrana **16.10** Sanktuaria polskie **16.30** Porady medyczne bonifratrów **17.00** Świadkowie **17.30** Moja parafia **18.15** Rozmowy niedokończone **19.30** Poznajemy Polskę **19.45** Modlitwa z telefonicznym udziałem dzieci **20.00** Informacje **20.20** Różaniec **21.00** Apel Jasnogórski **21.40** Polski punkt widzenia **22.00** Z wędką nad wodę w Polskę i świat **22.30** Starowiejski Profesor Józef Bielawski **0.10** Informacje

TVP Kultura

DVB-T

8.55 Dobre strony **9.20** Tamte lata, tamte dni **9.55** Na kłopoty Bednarski (3) **10.55** ★★★★ Pustelnia parmeńska – dramat Fr./Wł. 1948 **13.55** Stolica muzyki, Nowy Orlean **15.50** Kwiaty i jaszczury. Historia majoliki nieborowskiej **16.20** Dlaczego nie Evans? (1) **17.20** Na kłopoty Bednarski (4) **18.25** Tygodnik kulturalny **19.20** Poszukiwacze zaginionych arcydzieł **20.00** ★★★★ Moonraker – film sens. W. Bryt./Fr. 1979 **22.15** Porozmawiajmy szczerze **22.55** ★★★ Trzej muszkieterowie: D'Artagnan – film przygod. Fr./Niemcy/Hiszp./Belg. 2023 **1.05** Dzień z życia artysty **1.45** ★★★ Niepamięć – komediodramat Grecja/Polska/Słowenia/Australia 2020

Super Polsat

DVB-T

6.05 Wydarzenia 21:50 **6.45** SuperLudzie Extra **6.55** Na ratunek 112 (607, 608) **7.55** Doktor Martin (31, 32) **10.00** Wydarzenia **10.30** SuperLudzie **11.30** Świat według Kiepskich (363-366) **13.30** Bitwa o palety (24) **14.30** Hell's Kitchen – piekielna kuchnia (29) **16.00** Top chef (78) **17.30** Świat według Kiepskich (455-457, 544-545) **20.00** Złomiarze **21.00** ★★★ Volta – komedia krym. Polska 2017, reż. Juliusz Machulski, wyk. Andrzej Zieliński, Olga Bołądź **23.10** ★★★ Siedmiu wspaniałych – western USA/Australia 2016, reż. Antoine Fuqua, wyk. Denzel Washington, Ethan Hawke **2.00** Świat według Kiepskich (330-333) **4.00** Nasz nowy dom (229, 230)

TV 6

DVB-T

6.00 Więzienie (169, 170) **6.55** Policjantki i policjanci (604, 605) **8.55** Kobra – oddział specjalny (147, 148) **10.55** 48h. Zaginieni (192-194) **13.55** Policjantki i policjanci (1146) **14.55** Kobra – oddział specjalny (149, 150): Bez odwrotu / Retrospekcja – serial sens. Niemcy 2006 **17.00** Magnum: Detektyw z Hawajów (91): Odzyskanie – serial sens. USA 2023 **18.00** Strażnik Teksasu (7, 8): Triumf sprawiedliwości / Lincz – serial sens. **20.00** CSI: Kryminalne zagadki Nowego Jorku (125-127): Kukułcze gniazdo / Manhattańskie przesilenie / Dom śmierci – serial krym. USA/Kanada 2009 **22.55** Łowca pedofilów (145-148) **0.55** Więzienie (179, 180) **1.55** Septagon (8-10)

TV 4

DVB-T

6.00 Strażnik Teksasu (5, 6) **7.55** Bogaty dom – biedny dom (99) **8.55** Policjantki i policjanci (406, 407) **10.55** Na ratunek 112 (1153, 452) **11.55** Dlaczego ja? (1557) **12.55** Trudne sprawy (1055-1057) **15.55** Łowcy skarbów. Kto da więcej (72) **18.00** Policjantki i policjanci (1410, 1411) **20.00** Uroczysko (241) **20.30** Sprawiedliwi – wydział kryminalny (1020) **21.30** Sprawiedliwi. Trójmiasto (137) **22.40** ★★ Artur i Merlin: rycerze Kamelotu – film przygod. W. Bryt. 2020, reż. Giles Alderson, wyk. Richard Short, Richard Brake, Stella Stocker **0.25** Love Island. Wyspa miłości (29) **1.30** Hardcorowy Lombard (145) **2.40** Interwencja (5882) **2.50** SuperLudzie

Ale Kino+

9.40 Wyraj – film krótkometr. **10.15** Grantchester (3, 4) **12.20** Vera (2) **14.10** ★★★ Porwanie Heinekena – film sens. Hol./Belg./W. Bryt./USA 2015 **16.05** ★★★★ Czwarta władza – film biograf. USA 2017 **18.20** Vera (3) – serial krym. **20.10** ★★★ Kamdesh. Afgańskie piekło – film sens. USA/Bułg. 2019 **22.40** ★★★ Kochanica króla Jeanne du Barry – film biograf. Fr./W. Bryt./Belg./USA/Rosja/Arab. Saud. 2023 **0.55** ★★★ Na własnych warunkach – dramat Fr./Tajwan 2025

Kino Polska

8.45 PKF 52AB/68 **9.05** ★★★★ Podróż za jeden uśmiech – film przygod. Polska 1972 **11.00** ★★★ Basia sama w domu – kom. Polska 2021 **13.00** ★★★ Komedia małżeńska – kom. Polska 1993 **15.10** ★★★ Paragon, gola – kom. Polska 1969 **17.20** Pogranicze w ogniu (24) **18.50** Czterej pancerni i pies (1) **20.00** ★★★★ Kamienie na szaniec – dramat Polska 2014 **22.25** ★★★ W nich cała nadzieja – film sf Polska 2023 **0.00** ★★★★ Drogówka – film krym. Polska 2012

Polsat Film

7.05 Rolnicy – tak się żyje u nas na wsi **7.30** Doktor Martin (64) **8.30** Przyjaciółki (223, 224) **10.25** Świat według Kiepskich (166-167, 193-194, 77, 83, 50) **14.25** ★★★ Rodzina na wakacjach – kom. USA 2004 **16.30** ★★★ Niepamięć – film sf USA 2013 **19.00** ★★★ Mroczna Wieża – film fantasy USA 2017 **21.00** Lista dźwięków – film obyczajowy USA 2021 **23.05** ★★★ Wszystkie stare noże – thriller USA/Kanada 2022 **1.10** Gliniarze **3.10** Fala zbrodni (34, 35)

Stopklatka

DVB T

6.50 Wielkie wynalazki **7.55** Wojciech Cejrowski – boso przez świat **9.00** Robert Makłowicz **10.50** Wojny magazynowe: Kanada **11.55** Wojny kontenerowe **13.00** Katastrofy w przestworzach **16.00** MacGyver (21, 22) **18.00** Wojny magazynowe: Kanada **19.15** Wojny kontenerowe **20.00** ★★ Prawo do zemsty – film sens. USA 2019 **21.50** Bez litości (3) **23.40** ★★★ Predator 2 – film sf USA 1990 **1.55** ★★★ Zamknąć za sobą drzwi – film kryminalny Polska 1987

Canal+ Premium

10.35 Balony **11.05** Riefenstahl **13.00** Making of C+ **13.10** ★★★ W kogo ja się wrodziłem? – film obyczaj. Polska 2001 **14.10** The Office PL (6, 7) **15.05** Hannah Arendt: Myślenie jest niebezpieczne **16.25** ★★★★★ Ida – dramat Polska/Dania/Fr./W. Bryt. 2013 **17.50** ★★ Saga „Zmierzch" – Księżyc w nowiu – melodramat USA 2009 **20.00** Emigracja XD **20.55** Making of C+ **21.00** Czarownice Mayfair (5, 6) **22.30** ★★★ Polowanie – film sens. USA 2025

HBO

9.20 Noc przed Świętami w Krainie Czarów – film anim. W. Bryt. 2024 **10.45** Księga życia – film anim. USA/Meksyk/Kan. 2014 **12.20** ★★★★ Alita: Battle Angel – film sens. USA/Jap./Kan. 2019 **14.20** ★★★ Lista – kom. USA 2023 **15.55** ★★★★ Spider-Man: Homecoming – film sf USA 2017 **18.05** ★★★★ Na rauszu – komediodramat Dania 2020 **20.00** Euforia (3) **21.05** Rooster (8) **21.40** Wielki powrót (6) **22.15** ★★★ Vinci 2 – kom. krym. Polska 2025

Polsat 2

6.30 Nasz nowy dom **7.30** Na ratunek 112 **8.30** Sekrety rodziny **11.30** Przyjaciółki (299) **12.30** Dlaczego ja? **14.30** Świat według Kiepskich (261-265) **17.00** 48 h. Zaginieni (251, 252) **19.00** Gliniarze **20.00** Ślad (19) – serial krym. Polska 2018 **21.00** Gliniarze (1048) – serial fabularno-dokumentalny Polska 2024 **22.05** Rolnicy – tak się żyje u nas na wsi **23.00** Świat według Kiepskich (273, 274) **0.00** Ślad (103) **1.00** Zdrady II **2.00** Wydarzenia

TVP Seriale

6.20 Na sygnale (432, 433) **7.30** Ojciec Mateusz (428) **8.30** Komisarz Alex (280) **9.20** Rodzinka.pl (51) **9.55** Klan (1401) **10.30** Ranczo (50) **11.25** M jak miłość (1927) **12.25** Komisarz Alex (314) **13.25** Kulisy „Ojciec Mateusz" **13.35** Ojciec Mateusz (333, 334) **15.30** Komisarz Alex (281) **16.15** Na sygnale (434, 435) **17.25** Ranczo (51, 52) **19.30** Ojciec Mateusz (335, 429) **21.30** Ranczo (53, 54) **23.25** Ojciec Mateusz (336) **0.20** Na sygnale (884-888)

AXN

6.00 CSI: Kryminalne zagadki Las Vegas (7, 8) **7.30** Dr House (9, 10) **9.25** Castle (23, 24) **11.20** Detektyw Monk (14, 15) **13.20** Dr House (11, 12) **15.20** Agenci NCIS (11, 12): Kołowrotek / Miasto partnerskie, część 1. **17.20** Castle (1, 2): Walkiria / Kryptonim „Dreamworld" **19.10** FBI (20, 21) **21.05** FBI: International (2): Ta druga trudna część **21.55** FBI: Most Wanted (5) **22.55** Castle (1, 2) **0.40** FBI (20, 21) **2.25** FBI: International (2) **3.20** FBI: Most Wanted (5)

13 Ulica

5.00 Fałszerstwo (6) **6.00** Astrid i Raphaëlle (5, 6) **8.15** Kapitan Marleau (3) **10.15** Mentalista (12, 13) **12.05** Bez śladu (23, 24) **13.55** Astrid i Raphaëlle (7, 8) **16.15** Kapitan Marleau (4) **18.20** Agenci NCIS: Los Angeles (1, 2) – serial krym. USA **20.10** Motyw (1, 2): Przyczajony / Zbrodnie namiętności – serial kryminalny Kanada 2013 **22.00** Blanca (10) – serial krym. Wł. **23.05** Metoda Wagnera (12) **1.05** Kapitan Marleau (4) **3.10** Astrid i Raphaëlle (5, 6)

FX

7.20 Kości (3, 4) **9.10** CSI: Kryminalne zagadki Miami (9, 10) **11.00** CSI: Kryminalne zagadki Las Vegas (17) **11.55** CSI: Kryminalne zagadki Nowego Jorku (5, 6) **13.45** Agenci NCIS (7, 8) **15.35** CSI: Kryminalne zagadki Las Vegas (18) **16.30** CSI: Kryminalne zagadki Miami (11, 12) **18.20** FBI (11, 12) **20.10** CSI: Kryminalne zagadki Nowego Jorku (7, 8) **22.00** Tropiciel (11) **22.55** ★★★ Londyn w ogniu – film sens. USA/W. Bryt./Bułg. 2016 **0.55** 9-1-1 (7)

BBC First

6.00 Zagadki doktora Blake'a (1) **6.55** My Life is Murder (6, 7) **8.40** Lewis (7) **9.40** Ojciec Brown (1) **10.40** Śmierć pod palmami (6) **11.45** Zagadki doktora Blake'a (1) **12.55** Koroner (1, 2) **14.55** Ojciec Brown (5) **15.50** Lewis (7) **16.55** My Life is Murder (7) **17.50** Morderstwa w Midsomer (11, 12) **19.50** Śmierć pod palmami (4, 7) **22.05** ★★★★ Komisarz Maigret (1/2) – dramat W. Bryt. 2017 **0.00** Zabójcze arcydzieła (6) **1.05** Śmierć pod palmami (5)

Eurosport 1

8.30 Maraton Londyński **10.00** Kolarstwo: Liège-Bastogne-Liège **11.00** Snooker: MŚ w Sheffield **14.00** (L) Snooker: MŚ w Sheffield **17.00** Snooker: MŚ w Sheffield **18.45** Kolarstwo: Wyścig dookoła Turcji **19.30** (L) Snooker: MŚ w Sheffield **23.00** Snooker: MŚ w Sheffield **0.00** Kolarstwo: Wyścig dookoła Turcji **1.30** Snooker: MŚ w Sheffield **2.30** Kolarstwo: Liège-Bastogne-Liège **3.30** Kolarstwo: Wyścig dookoła Turcji **4.30** Snooker: MŚ w Sheffield

Eurosport 2

8.30 Kolarstwo: Liège-Bastogne-Liège **10.00** Snooker: MŚ w Sheffield **11.00** Maraton Londyński **12.30** Kolarstwo: Wyścig dookoła Turcji **13.30** (L) Kolarstwo: Wyścig dookoła Turcji **15.30** Kolarstwo: Liège-Bastogne-Liège **17.00** Maraton Londyński **19.00** Kolarstwo górskie: Podsumowanie sezonu PŚ **21.00** Kolarstwo: Liège-Bastogne-Liège **22.00** Kolarstwo: Liège-Bastogne-Liège kobiet **22.30** Kolarstwo: Wyścig dookoła Turcji **0.00** Wyścigi Endurance: MŚ Endurance FIM – 24 Heures Motos

Polsat Sport 1

6.00 Siatkówka: PlusLiga **9.00** Polsat Sport Talk **10.00** Siatkówka: PlusLiga **11.00** (L) Tenis: ATP Tour Masters 1000 – Mutua Madrid Open – transmisja **13.00** (L) Tenis: ATP Tour Masters 1000 – Mutua Madrid Open **15.00** (L) Tenis: ATP Tour Masters 1000 – Mutua Madrid Open **17.00** (L) Tenis: ATP Tour Masters 1000 – Mutua Madrid Open **20.00** Siatkówka: PlusLiga – transmisja **23.00** Siatkówka: PlusLiga – transmisja **1.00** Boks: Gala boksu zawodowego

TVP Sport

DVB T

10.30 Hokej na lodzie (tow.): Polska – Słowenia **11.30** Hokej na lodzie: NHL **12.45** NBA: Portland Trail Blazers – San Antonio Spurs **14.45** Piłka nożna: Olimpia Grudziądz – Warta Poznań **16.45** Magazyn Betclic 2. Ligi **17.25** Magazyn Betclic 1. Ligi **17.55** (L) Piłka nożna: Ruch Chorzów – Pogoń Grodzisk Mazowiecki **20.05** Magazyn Betclic 1. Ligi **21.30** Gol **22.55** Sportowy wieczór **23.20** Piłka nożna (k): RCD Espanyol Femení – FC Barcelona Femení

Canal+ Sport

6.00 Liga+ Extra – magazyn **8.00** Sport+ **9.00** Piłka nożna: Villarreal CF – RC Celta; Real Oviedo – Elche CF **13.30** Sport+ **14.40** Liga+ Extra – magazyn **16.45** Wysoki pressing – magazyn **18.30** Sport+ **19.30** Jej Wysokość Premier League – magazyn piłkarski **20.55** Piłka nożna: LaLiga EA Sports: Getafe CF – FC Barcelona **23.05** Ekstraklasa po godzinach – magazyn **0.15** Sport+ **1.30** Piłka nożna: Cracovia – Pogoń Szczecin; Jagiellonia Białystok – Górnik Zabrze

Canal+ Sport 5

8.30 Żużel: Pronergy Polonia Piła – Moonfin Magnus Ostrów Wielkopolski **11.15** Żużel: Bayersystem GKM Grudziądz – Betard Sparta Wrocław; FOGO Unia Leszno – Gezet Stal Gorzów **16.45** Magazyn PGE Ekstraliga **18.25** Studio **18.55** (L) Piłka nożna: Piast Gliwice – Arka Gdynia **21.00** Ekstraklasa po godzinach **22.00** Magazyn Metalkas 2. Ekstraliga **22.35** Boks: Jared Warren – Conor Cooke **0.45** Ekstrapaka **2.00** Piłka nożna: Lech Poznań – Legia Warszawa

Eleven Sports 1

8.00 Piłka nożna: Bundesliga **10.00** Piłka nożna: LaLiga EA Sports **12.00** Piłka nożna: Serie A Enilive **14.00** Piłka nożna: Bundesliga **16.00** Magazyn sportowy **17.00** Magazyn sportowy **17.30** Magazyn sportowy **18.00** Magazyn sportowy **18.40** Magazyn sportowy **19.20** Magazyn sportowy **20.00** Magazyn sportowy **20.40** (L) Piłka nożna: Serie A Enilive **22.40** Magazyn sportowy **23.20** Magazyn sportowy **0.00** Piłka nożna: Bundesliga

Polsat Sport 3

6.00 Koszykówka: ORLEN Basket Liga – transmisja **8.30** Piłka nożna z archiwum – magazyn **11.00** Koszykówka: ORLEN Basket Liga – transmisja **13.30** Piłka nożna z archiwum – magazyn **16.00** Koszykówka: ORLEN Basket Liga – transmisja **18.00** Piłka nożna z archiwum – magazyn **20.00** Tenis: ATP Tour Masters 1000 – Mutua Madrid Open – transmisja **22.30** Tenis: ATP Tour Masters 1000 – Mutua Madrid Open – transmisja **1.00** MMA: Babilon MMA

TVN 24

8.00 Serwis informacyjny, pogoda **9.55** Biznes **10.00** Serwis informacyjny, pogoda **10.55** Biznes **11.00** Serwis informacyjny, pogoda **11.55** Biznes **12.00** Serwis informacyjny, pogoda **13.55** Biznes **14.00** Serwis informacyjny, pogoda **14.55** Biznes **15.00** 15 na żywo **16.00** Fakty po południu **18.00** Tak jest **19.15** Serwis informacyjny **19.30** Fakty po Faktach **20.00** Kropka nad i **20.30** Czarno na białym **21.00** Polska i świat **22.00** Szkło kontaktowe **23.00** Dzień po dniu **0.25** Biznes

Polsat News

10.00 W rytmie dnia **12.50** Wydarzenia **13.30** W rytmie dnia **13.55** Pogoda **14.00** W rytmie dnia **14.55** Pogoda **15.00** W rytmie dnia **15.40** Pogoda **15.50** Wydarzenia **16.10** Więcej „Wydarzeń" **16.30** Punkt widzenia Jankowskiego **18.00** Najważniejsze pytania **19.15** Gość „Wydarzeń" **19.50** Debata Gozdyry **21.50** Wydarzenia wieczorne **22.30** Dzień na świecie **23.30** Obraz dnia **0.00** Najważniejsze pytania **1.25** Punkt widzenia Jankowskiego

TVP Info

DVB T

10.00 Serwis info dzień **11.55** Za pięć dwunasta **13.00** Serwis info dzień **14.30** 14.30 **15.00** Serwis info dzień **15.45** Panorama **16.00** Dzień w godzinę **17.00** Teleexpress **17.15** Teleexpress Extra **17.35** Panorama **17.42** Wykrywacz kłamstw **18.00** Panorama **18.30** Kontrapunkt **18.55** Serwis info wieczór **19.00** Kontrapunkt – Ring wolny **19.30** 19.30 **19.58** Pytanie dnia **20.18** Bez retuszu **20.57** Serwis info wieczór **21.00** Kwiatki polskie **21.45** Panorama

TVP 3

DVB T

11.30 Wiosna na RODOS **12.00** Ktokolwiek widział, ktokolwiek wie... **12.30** Okrasa łamie przepisy **13.00** Agrobiznes **13.20** Agropogoda **13.30** Rozmowy (nie)wygodne **14.15** Szkoła Mistrzów **14.30** Program informacyjny **15.00** Koronka do Miłosierdzia Bożego **15.20** Serwis Info **19.30** Dlaczego krowa... **19.45** Kryminalna siódemka **20.00** Dziennik regionów **20.13** Gość regionów **20.30** Kryminalna Siódemka Extra **22.00** Dziennik regionów **22.30** Złoty chłopak (138)

TVP Rozrywka

7.10 Okrasa łamie przepisy **8.15** Familiada **8.50** Va banque **9.25** Koło fortuny **10.05** Makłowicz w podróży **10.45** Postaw na milion **12.35** Familiada **13.15** Zmiennicy **14.20** Rodzinka.pl **15.25** Program rozrywkowy **15.50** Kocham Cię, Polsko! **17.25** Va banque **18.00** Koło fortuny **18.40** Okrasa łamie przepisy **19.45** Makłowicz w podróży **20.25** Postaw na milion **22.10** Rodzinka.pl **22.50** The Voice Kids **1.10** Koło fortuny **2.35** Kabaret. Super Show Dwójki

Planete+

9.20 Polska z góry **10.20** Afryka z góry **11.20** Dokąd dzisiaj? **12.35** Najpiękniejsze rzeki świata **13.40** Materiały przyszłości **14.50** Stormborn – Zrodzone w burzy **15.50** Niezwykłe podróże koleją **16.55** Dokąd dzisiaj? **18.15** Mam zamek **19.10** Na targach świata **19.45** Prywatne życie nazistów **20.50** Niezwykłe podróże koleją **22.00** Komensky. Edukacja tworzy człowieka **23.10** Mężczyźni nienawidzący kobiet **0.20** Niezwykłe podróże koleją

BBC Earth

9.20 W okowach mrozu **11.15** Skarby przeszłości i ich tajemnice **12.20** Planeta Ziemia **13.25** Układ Słoneczny **14.30** W okowach mrozu **15.30** Życie na pustkowiu **16.35** Alaska z Sue Perkins **17.35** Skarby przeszłości i ich tajemnice **18.35** Planeta Ziemia II **19.45** Pewnego razu w kosmosie **20.55** Życie na pustkowiu **21.55** W okowach mrozu **22.55** Amerykańskie Południe **23.55** Wielka kanadyjska przygoda **1.00** Skarby przeszłości i ich tajemnice

Discovery Channel

7.30 Gorączka złota: na kłopoty Freddy Dodge **9.00** Gorączka złota **10.00** Klan z Alaski **11.00** Ed Stafford: inicjacja **12.00** Od samochodu do domu **13.00** Nagi instynkt przetrwania **15.00** Złomowisko PL **16.00** Złoto drwali **17.00** Włoska kontrola celna **18.00** Truckerki **19.00** Złomowisko PL **21.00** Nic do zgłoszenia **22.00** Od samochodu do domu **23.00** Celnicy na straży Turcji **0.00** Gorączka złota **1.00** Zoom na architekturę **2.00** Militaria na warsztat

TVN Turbo

8.20 DeFacto **9.15** Fani czterech kółek **10.15** Złomowisko PL **12.15** Naprawy nie do naprawy **13.00** Zawodowi handlarze **14.30** Wojny samochodowe **16.30** Jeździć, obserwować **18.00** Raport Turbo **18.15** Wojny samochodowe **19.15** Gadżet 4.0 **19.45** Ciężarówką przez Chile **20.45** Naprawy nie do naprawy **21.30** Uwaga! Oszust: Ściema z ogłoszenia **22.00** Raport Turbo **22.20** Zawodowi handlarze **23.05** Z drugiej ręki **23.50** Jeździć, obserwować

TVN Style

7.45 Zgłoś remont **8.45** Gwiazdy lumpeksów **9.50** I nie opuszczę Cię aż do ślubu **11.25** Ugotowani **13.30** Kuchenne rewolucje: Bartoszyce – Gościnna/Piwem Podlane / Restauracja „Ajax", Janki **15.35** Jestem z Polski **17.45** Kuchenne rewolucje: Myszęcin – „Gościniec" / Restauracja-pizzeria „Irlandia", Czechowice-Dziedzice / Szczecin – „Cafe Elegancko" **20.50** Babski biznes **21.50** Jestem z Polski **23.45** Hotel Paradise **0.45** 40 kontra 20 **2.30** Wiem, co jem

eprasa.pl 95dab9294b

SERIALE

Pierwsza miłość
POLSAT 18:00

Julitę dręczą wyrzuty sumienia z powodu sytuacji z Florianem, a on celowo ją prowokuje. Gdy Julita ostro się mu stawia, nieświadomie ściąga na siebie jego zemstę. Po przypadkowym spotkaniu z Szymonem Marta odkrywa, że mogłaby się otworzyć na nową relację. Na budowie Kaliny trwa dramatyczna walka z czasem. Życie zasypanych jest zagrożone, a ich szanse maleją z każdą chwilą.

Na Wspólnej
TVN 20:15

Ola odwiedza Alana, a Czerski ląduje... na komisariacie! Mariusz jest kompletnie bezradny w sprawie pozwu Nowińskiego, który żąda 5 mln odszkodowania. Ola podpowiada, by przekonał klienta, że to przecież przez córki stracił firmę.

Barwy szczęścia

Łukasz posuwa się do śledzenia Ksawerego. Czy to zwykły bunt nastolatka?

TVP 2 20:05

Brak pierścionka zaręczynowego na palcu Ewy budzi wyraźny niepokój Romeo. Problemy wychowawcze sprawiają, że zdesperowany Łukasz zaczyna śledzić Ksawerego. Jego zachowanie wywołuje sprzeczkę z Celiną, która normalnie traktuje bunt nastolatka.

M jak miłość

Czy konflikt Mateusza i Tomka przerodzi się w bójkę?

TVP 2 20:55

Konflikt Mateusza z Tomkiem przybiera na sile do tego stopnia, że Janek musi powstrzymywać kolegów przed bójką w akademiku. Później studenci WAT-u biorą udział w poszukiwaniach chłopca, który zaginął w lesie. Podczas akcji poważnie ranna zostaje Majka.

JOLKA

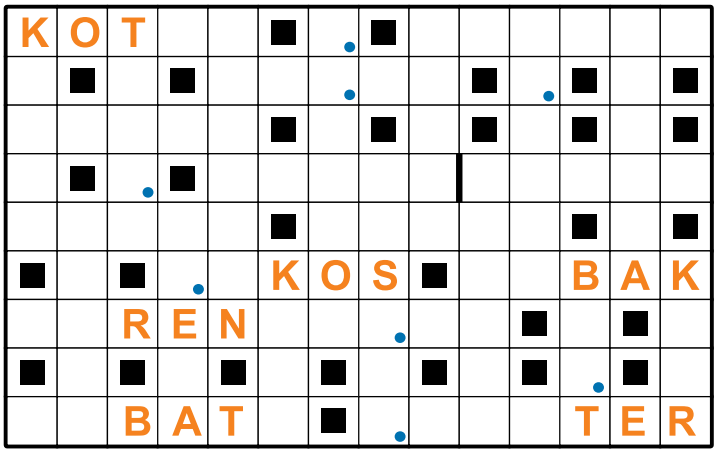

Litery w polach z kropką, czytane rzędami, utworzą rozwiązanie. Ujawniono niektóre litery. W kolejności przypadkowej:
– cząstka taśmy filmowej
– ostry wiraż górskiej drogi
– makatka na ścianie
– łódź z jednego pnia drzewa
– np. Buster Keaton
– polskie auto elektryczne
– gwarancja pieniężna
– hormon emocji
– biegnie pod kanałem La Manche
– „... na Bounty", film USA
– pracuje w rozrywce
– parzona w ekspresie
– egzotyczny owoc
– machina burząca mury
– kraj z New Delhi
– przynęta na haczyku
– spokrewniona z kuną
– machina do wbijania pali
– Ryszard, grał Mariana Paździocha
– cyranka lub krzyżówka
– klub sportowy z miasta „nafciarzy"
– gruby, sztywny papier
– instrument strunowy szarpany
– skrócony podpis
– sejmowa dyskusja
– odtwarzacz płyt winylowych

Romance TV

12.25 ★★ Rosamunde Pilcher: Letnie marzenie – romans Austria/Niemcy 2004 **14.15** ★★★ Szkoła nad morzem – dr. Niemcy 2025 **16.05** ★★★ Rosamunde Pilcher: Ścieżki miłości – romans Austria/Niemcy 2004 **18.00** Śledztwo prowadzi Watzmann (33) **19.00** Górski lekarz (84) **20.00** ★★★ Dwa osły na Sardynii – kom. Niemcy 2015 **21.50** ★★ Kto nakarmi królika? – kom. Niemcy 2023 **23.45** Górski lekarz (84) **0.45** ★★★ Dwa osły na Sardynii – kom. Niemcy

TVN Fabuła

8.45 Detektywi (424, 425) **9.50** Przepis na życie (1) **10.50** Szpital św. Anny (40) **11.50** Magda M. (7, 8) **13.55** Układ warszawski (1) **14.55** Detektywi **15.55** Seriale: Rozmowy **16.45** Magia kina **17.20** ★★★ Akademia policyjna III: Ponowne szkolenie – kom. USA/Kanada 1986 **19.00** Szpital św. Anny (20) **20.00** ★★★ Droga powrotna – film sport. USA/Kan. 2020 **22.30** ★★★★ Gran Torino – dramat USA 2008 **0.45** ★★★ Wyspa – film sens. USA 2005

AMC

6.15 Bliżej gwiazd **6.50** ★★ Wymarzony facet – kom. rom. USA 2002 **8.45** ★★★ Czarnobrody (1) – film przygod. USA 2006 **12.15** ★★ Palący problem – kom. krym. W. Bryt. 2011 **14.15** ★★★ Kopalnie króla Salomona (1) – film przygod. Niemcy/USA/RPA 2004 **17.45** ★★★★ Equilibrium – film sf USA 2002 **19.50** ★★★ Lara Croft: Tomb Raider: Kolebka życia – film przygod. USA/Niemcy/Jap./W. Bryt./Hongk. 2003 **22.00** ★★★★ Gorączka – film sens. USA 1995

TTV

DVB T

6.20 DeFacto **6.50** Diabelnie boskie **7.20** Ukryta prawda **8.20** Kartoteka **10.30** Detektywi **12.30** Zakup w ciemno **14.30** Kartoteka **16.45** Express **17.00** Sport **17.05** Idź na całość **18.05** Damy i wieśniaczki. PL **19.05** Zakup w ciemno Extra **19.45** Express **20.05** Zakup w ciemno **21.05** Zakup w ciemno Extra **21.45** Express **22.00** Gogglebox. Przed telewizorem **0.20** Kanapowczynie **1.20** 99 – Gra o wszystko **2.20** Sędzia Anna Maria Wesołowska

Fokus TV

DVB T

6.00 Wehikuł czasu **6.05** 48 h. Zaginieni (10) **7.10** Byli sobie podróżnicy **8.50** Wehikuł czasu **9.00** Starożytni kosmici **10.00** Gwiazdy lombardu **12.00** Niezwykłe osiągnięcia starożytności **13.00** Poszukiwacze historii **14.00** Ostatni bastion Hitlera: Plan Himmlera / Łowcy czołgów **16.00** Dorwać tuńczyka **18.00** Rolnicy. Podlasie **20.00** Galileo **21.00** Maszyny bojowe: Nowoczesna broń **22.00** Polowanie na Hitlera **0.00** Starożytni kosmici **1.00** Rolnicy. Podlasie

Nowa TV

6.00 Wehikuł czasu **6.20** TV Okazje **6.55** Wehikuł czasu **7.00** Disco Landia – nutki do pobudki **7.30** Świat według Kiepskich (490-493) **9.30** Całkiem nowe lata miodowe (16) **10.00** Miodowe lata **10.30** Więzienie **12.00** Poirot (5, 6) **14.00** Świat według Kiepskich (554, 555) **15.00** Świat według Bundych (217-222) **18.00** Całkiem nowe lata miodowe (13) **18.30** Miodowe lata **21.00** Zdrady (79) **22.00** Ślad (74-75, 107) **1.00** Łowca pedofilów **3.00** TV Okazje

National Geographic

9.00 Tajemnicze wyspy **10.00** Lotnisko: biuro rzeczy znalezionych **11.00** Lotnisko w Toronto **12.00** Wcielenia zła **14.00** Złapać przemytnika **15.00** Morski patrol: Hiszpania **16.00** Egipt: miejsce pełne tajemnic **17.00** Imperium Mongołów: historia Czyngis-chana **18.00** Żelazna kurtyna: życie pod radziecką okupacją **19.00** Wielkie konstrukcje III Rzeszy – best of **20.00** Katastrofa w przestworzach **0.00** Katastrofa w przestworzach: raport specjalny

Nat Geo Wild

11.00 Przedziwna planeta Ziemia **12.00** Królestwo drapieżników **13.00** Humorzaste zwierzaki **14.00** Królestwo białego wilka **15.00** Najdziwniejsze cuda ewolucji **16.00** Dzikie miejsca Europy **17.00** Niezwykłe wędrówki zwierząt **18.00** Katavi – utracony raj Afryki **19.00** Walki zwierząt **20.00** Niszczycielskie żywioły **21.00** Niezwykły dr Pol: Ryzyko zawodowe / Mali weterynarze / Zaufajcie ekspertom / Szybka reakcja / Niesamowita doktor Brenda

Metro

6.50 J.A.G. – Wojskowe Biuro Śledcze (21) **7.45** Sekrety życia (23) **8.40** Szpital (680, 681) **10.40** Sędzia Anna Maria Wesołowska (625) **11.40** Magda gotuje Internet **12.40** Szkoła (674) **13.41** Anatomia piękna **14.40** Zapukaj do moich drzwi (125) **15.40** The Floor **17.00** Ciężarówką przez Indonezję **18.00** Prawo Agaty (4) **19.00** Kartoteka (1, 2) **21.05** Kryminalni (9, 10) **23.15** CSI: Kryminalne zagadki Las Vegas (21) **0.15** The Traitors. UK **1.35** Szpital (679)

TVP Historia

DVB T

6.45 Było, nie minęło... **8.20** Czterej pancerni i pies (21) **9.45** Jaszowiec. Zapomniana nowoczesność **10.45** Fake czy historia? **11.30** Skarby przeszłości i ich tajemnice **12.25** Starożytne mocarstwa **13.25** Królowie (2) **14.00** Polskie drogi (1) (s.2) **15.40** Sensacje XX w. **17.30** Czas honoru (41) **18.30** Kapitan Myszkowski **19.40** Królowie (41) **20.20** Zatoka szpiegów (11) **21.15** Upadek nazizmu – obława **22.15** Kroniki Hitlera **23.25** Sensacje XX w. **1.30** Encyklopedia II wojny światowej

TVP Dokument

DVB T

11.40 Londyn – stolica kontrastów **12.50** Dzikie życie poza szlakiem **13.50** Krainy cudów natury **14.50** Camargue. Raj delty Rodanu **15.55** Przyszłość z góry (1) **16.55** Podróżnicy – odkrywcy **18.00** Gregory Peck – aktor dżentelmen – film dok. **18.55** Arktyczna przyroda Laponii **19.05** Magia irańskiego jedwabiu **19.55** Arktyczna przyroda Laponii **20.10** Belize: Raj w sercu Karaibów **21.15** Pakistan, nasz najlepszy wróg **22.15** Barbara Włodarczyk zaprasza **22.20** Wiadomość od Saszy

Zoom TV

6.00 Bliżej! Magazyn reporterów **6.55** Gadżet show **7.25** Tomasz Pągowski. Remont u ciebie **7.55** To leci w sieci **9.15** Bolek i Lolek **9.55** Reksio **10.45** To leci w sieci **11.40** Pułapki umysłu **12.20** Zoologia ekstremalna **13.25** Niewyjaśnione tajemnice świata **14.25** Sensacje XX w. **16.45** Wojciech Cejrowski – boso przez świat **19.00** Strażnik Teksasu (14, 15) **21.00** Hity polskiego kabaretu **23.00** Magia nagości **0.05** Striptiz – tak to się robi w Vegas

TLC

9.00 Rodzice na szóstkę **10.00** Wiza na miłość: pościelove rozmowy **11.00** Mój mąż jest w ciąży **12.00** Kiedy dzieci mają dzieci **13.00** Wiza na miłość: znowu do wzięcia **15.00** Wiza na miłość: dalsze losy, pościelove rozmowy **16.00** Historie wielkiej wagi – dalsze losy **18.00** Kilogramy zbędnej skóry **19.00** Wiza na miłość – oczami bohaterów **20.00** Wiza na miłość: Wielka Brytania **21.00** Wiza na miłość: pierwsze spotkanie **23.00** Toksyczne związki

TVS

10.00 Dzisiaj w regionie **10.15** Muzyczne dzień dobry **12.05** Dzisiaj w regionie **12.25** Muzyczne dzień dobry **13.30** Emeryci na tropie **14.40** Doktor Kleist – lekarz rodzinny **15.45** Doktor z alpejskiej wioski **16.50** Wydział kryminalny Kitzbühel **17.50** Doktor z alpejskiej wioski **18.50** Doktor Kleist – lekarz rodzinny **19.50** Kino TVS **23.35** Doktor z alpejskiej wioski **0.30** Doktor Kleist – lekarz rodzinny **1.35** Wydział kryminalny Kitzbühel **2.35** Emeryci na tropie

WP

9.00 WP News **9.20** Tlit **10.00** W bunkrze Hitlera: ostatnie dokumenty **11.00** Mityczne bestie **12.00** Wariaci za kierownicą **13.00** Makłowicz w podróży **14.05** Pokochaj lub sprzedaj – Vancouver **17.00** Komisarz Cassandre: Zbrodnie w Alpach (1) – serial krym. Fr. **19.00** Policjanci z sąsiedztwa **20.00** II wojna światowa: wyścig do zwycięstwa **22.00** Mistrzowie kabaretu: Paranienormalni, Łukasz Rybarski, KMN/ Zdolni i skromni / Kabaret Chyba

eprasa.pl 95dab9294b

TVP 1

DVB T

Oddział Delta

7.00 Msza święta na Jasnej Górze **7.30** Kościół z bliska **8.00** Serwis Info **8.25** Zaraz wracam (118) **9.00** Ranczo (15): Gmina to ja **10.05** Komisarz Alex (24): Prawdziwa śmierć **11.05** Ojciec Mateusz (128): Celebryta **12.00** Serwis Info **12.10** Agrobiznes **12.40** Program rolny **12.55** Dzika Argentyna (1): Niebezpieczne wody **14.00** Złoty chłopak (278)

15.00 Serwis Info – magazyn
15.15 Reporterzy – magazyn
15.35 Gra słów. Krzyżówka
16.05 Dziedzictwo (903)
17.00 Teleexpress
17.25 Jaka to melodia?
17.55 Klan (4704)
18.20 Zaraz wracam (119)
18.55 Akacjowa 38 (856)
19.30 19.30
19.55 Pytanie dnia
20.30 Omnibus – szybcy i mądrzy – teleturniej
21.20 System – film krym. USA/W. Bryt./Czechy/Rum. 2014 ★★★★ Reż. Daniel Espinosa, wyk. Tom Hardy, Gary Oldman
23.50 Oddział Delta ★★★ – film akcji USA/Izrael 1986 Reż. Menahem Golan, wyk. Chuck Norris, Lee Marvin, Martin Balsam Pięć lat po tym, gdy oddział Delta uwolnił zakładników w Teheranie, palestyńscy terroryści porywają samolot pasażerski lecący z Aten do Nowego Jorku. Na pokładzie jest 144 Amerykanów.
2.05 Kto ratuje jedno życie. ★★★ **Cudak** – dram. Polska 2021
3.50 To działa. Polskie innowacje bez granic

TVP 2

DVB T

Familiada

5.30 M jak miłość (1744) **6.20** Przystań nad Biblią **6.55** Barwy szczęścia (3367) **7.30** Pytanie na śniadanie – magazyn informacyjno-publicystyczny **11.40** Rosół polski **12.15** Którędy po sztukę **12.30** Koło fortuny **13.15** Panna młoda (81) – serial obyczaj. Turcja 2024 **14.05** Va banque – teleturniej **14.35** Na sygnale (889): Demolka – serial obyczaj. Polska 2026

15.05 La Promesa – pałac tajemnic (379)
16.00 Koło fortuny – teleturniej
16.35 Familiada – teleturniej
17.20 Panna młoda (82) Yasemin wyjawia Cihanowi, że Beyza jest w ciąży. Derya znajduje klucze do sklepu i zaczyna podejrzewać Cemila. Cihan nadal nie wyjaśnia Hancer swojej przeszłości z Beyzą.
18.15 Va banque – teleturniej
18.50 Jeden z dziesięciu
19.25 Barwy szczęścia (3367)
19.55 Domowe patenty – felieton
20.05 Barwy szczęścia (3368) – serial Polska 2026 **(s.21)**
20.40 Kulisy „M jak miłość”
20.55 M jak miłość (1929) (s.21)
21.55 Na sygnale (891)
22.25 Magazyn Ekspresu Reporterów
23.25 Fucking Bornholm ★★★ – dramat obyczajowy Polska 2022 **(s.21)** Reż. Anna Kazejak, wyk. Agnieszka Grochowska, Maciej Stuhr, Poul Storm
1.15 Hit Man – komedia ★★★ sensacyjna USA 2023
3.20 Wydojeni – film dokumentalny Nowa Zelandia 2021

Polsat

DVB T

Everest

5.40 Telezakupy TV Okazjey **6.00** Nowy dzień **8.30** Malanowski i Partnerzy (242, 243): Zły zięć / Chłopak z sieci **9.30** Trudne sprawy (1048, 1049) – serial fabularno-dokumentalny **11.35** Gliniarze (742-744): Kodeks / Zlecenie / Podnośnik – serial fabularno-dokumentalny **14.40** Dlaczego ja? (1556): Nietrafiona miłość – serial fabularno-dokumentalny Polska 2026

15.50 Wydarzenia
16.15 Pogoda
16.20 Interwencja – magazyn
16.30 Na ratunek 112 (1153)
17.00 Gliniarze (1193) Oślepiony podczas napaści właściciel sklepu sportowego oskarża o atak swojego konkurenta. Śledztwo ujawnia, że podejrzany handluje sterydami.
18.00 Pierwsza miłość (4205) – serial Polska 2026 **(s.21)**
18.50 Wydarzenia
19.15 Gość „Wydarzeń”
19.55 Milionerzy – teleturniej
20.30 Farma – reality show
21.30 Ninja vs Ninja – show
23.30 Everest – thriller USA/Islandia/W. Bryt. 2015 ★★★★ Reż. Baltasar Kormákur, wyk. Jason Clarke, Josh Brolin, Jake Gyllenhaal Historia tragicznej wyprawy, która pod przewodnictwem doświadczonego wspinacza próbowała w 1996 roku dotrzeć na szczyt Everestu.
2.10 Plan lotu ★★★ – thriller USA 2005 Reż. Robert Schwentke, wyk. Jodie Foster, Peter Sarsgaard, Sean Bean

TVN

DVB T

Operacja „Deszcz”

5.00 Jak to jest zrobione? **5.40** Uwaga! **5.55** Ukryta prawda (1621) **6.50** Kuchenne rewolucje: Gdynia – Worek mąki **7.45** Dzień Dobry TVN **11.20** Doradca smaku **11.25** Kuchenne rewolucje: Restauracja „Karuzela smaku”, Warszawa / Biedrusko, Restauracja „Czterej Pancerni” **13.40** Ukryta prawda (1744-1745, 1673) – serial fab.-dokumentalny Polska

16.50 Szpital św. Anny (116) – serial obyczaj. Polska
17.55 Detektywi (310) – serial fabularno-dokumentalny Polska 2026
19.00 Fakty
19.55 Uwaga! – magazyn
20.15 Na Wspólnej (4202) – serial Polska 2026 **(s.21)**
20.50 The Floor – teleturniej
21.30 Skok na głęboką wodę – reality show Polska 2026
22.40 Kuba Wojewódzki – talk show Polska 2025
23.40 Superwizjer – magazyn
0.20 Operacja „Deszcz” ★★★ – film sf Australia 2020 Reż. Luke Sparke, wyk. Dan Ewing, Temuera Morrison, Lawrence Makoare Dwa lata po inwazji obcych na Ziemię, ocaleni prowadzą desperacką wojnę. Ruch oporu z kilkoma sojusznikami odkrywa spisek, który może doprowadzić do zakończenia wojny.
2.55 The Traitors. Zdrajcy – reality show Polska 2026
4.10 CSI: Kryminalne zagadki Las Vegas (9): Życie na krawędzi – serial krym. USA/Kanada 2010

TVN 7

DVB T

Zabójcza broń IV

6.50 Szkoła (608, 609) **8.45** Ukryta prawda (1284, 1194, 1195) **11.55** W-11 Wydział Śledczy (942, 943) **14.00** Detektywi (69) **15.00** Szpital św. Anny (107) **16.00** Sędzia Anna Maria Wesołowska (609, 610) **18.00** Sekrety życia (7) **19.00** Ukryta prawda (1478) **20.00** Hotel Paradise (34) **21.00** ★★★ Zabójcza broń IV – komedia sens. USA 1998, reż. Richard Donner, wyk. Mel Gibson, Danny Glover, Rene Russo **23.40** ★★★★ Tenet – film akcji USA/W. Bryt. 2020, reż. Christopher Nolan, wyk. John David Washington, Michael Caine **2.40** Hotel Paradise (33) **3.25** SOS. Ekipy w akcji (37) **4.15** Usterka (23)

TV Puls

DVB T

6.00 Policjanci z Miami (1, 2) **8.00** Kobra – oddział specjalny (8, 9) **10.00** Triumf miłości (125, 126) **12.00** Nie igraj z aniołem (63) **13.00** Wspaniałe stulecie (88) **14.00** Przepis na zbrodnię (26) **15.00** Lombard. Życie pod zastaw (700, 701) **17.00** Dzielnica strachu (461) **18.00** Lombard. Życie pod zastaw (991, 992) **20.00** Badh – film sens. Fr. 2025 **21.55** ★★★ Bronx – film sens. Fr. 2020 **0.10** ★★★ Płonąca pułapka – dramat USA 2004 **2.25** Lombard. Życie pod zastaw (987) **3.25** Dyżur (41, 42)

Puls 2

DVB T

7.00 Seriale anim. dla dzieci **13.00** Gumisie **14.00** Kacze opowieści **15.00** Miraculous: Biedronka i Czarny Kot **16.00** Superthings: Kazoom Power **16.15** Fineasz i Ferb **16.50** Marta mówi! **17.10** Superkoty **17.45** Świnka Peppa **17.55** Bing **18.10** Masza i niedźwiedź **18.25** Myszka Miki: Frajdomek **18.55** Don Matteo: Boski detektyw (16) **20.00** Przepis na zbrodnię (29) **21.00** Dzielnica strachu (465, 466) **23.00** ★★ Intruz – film sens. Kan./USA 2010 **1.00** Dzielnica strachu (463)

TVP Polonia

7.00 Rączka gotuje **7.30** Pytanie na śniadanie **11.35** Opowieści z Greenpointu **11.50** Przepis dnia **12.00** Serwis Info **12.10** Komisarz Alex (274) **13.05** Ranczo (16) **14.00** Kod bezpieczeństwa **14.30** Moda na język polski **15.00** Serwis Info **15.10** Fajna Polska **16.00** Zaraz wracam (76) **16.30** Barwy szczęścia (3298) **17.00** Teleexpress **17.20** Gra słów. Krzyżówka **17.50** Teleexpress Extra **18.15** Oko na Wschód **18.45** Panorama **19.20** Polacy światu **19.30** 19.30 **19.55** Pytanie dnia **20.25** Strażacy (16) **21.20** Ojciec Mateusz (16) **22.20** Karolina Lanckorońska. Polka z wyboru **23.15** Panorama **23.45** Sekielski wieczorową porą **0.40** Zaraz wracam (76)

TV Trwam

DVB T

12.03 Informacje **12.20** Sumienie Hioba – rzecz o ks. Bolesławie Stefańskim **13.30** Msza święta z Jasnej Góry **14.30** Gdy kwitną kasztany. Nasz Nazaret **15.25** Świat widziany sercem **16.10** Jestem mamą **16.25** Przyroda w obiektywie **16.40** Zdrowie z Bożej apteki **17.00** Wierzę w Boga **17.30** Burza w okręgu krakowskim **18.15** Rozmowy niedokończone **19.30** Każdy maluch to potrafi **19.45** Modlitwa z telefonicznym udziałem dzieci **20.00** Informacje **20.20** Różaniec **21.00** Apel Jasnogórski **21.40** Polski punkt widzenia **22.00** Z Ewangelią w Krainie Rajskiego Ptaka **23.00** Kto ratuje jedno życie **0.10** Informacje **0.30** Burza w okręgu krakowskim

TVP Kultura

DVB T

8.15 WTEM **8.25** Dobry tytuł **9.00** Hala odlotów **10.00** Na kłopoty Bednarski (4) **11.05** ★★★ Złote koło – film krym. Polska 1971 **12.45** ★★★ Zeniac – komedia Polska 1983 **14.05** Poszukiwacze zaginionych arcydzieł **14.45** ★★★ Dom moich synów – dramat Polska 1975 **15.50** Dlaczego nie Evans? (2) **16.40** Na kłopoty Bednarski (5) **17.50** Mody Polskie **18.35** Pastor. Cztery akty **20.00** Teatr TV: „Symfonia tańca/Ssss...” – spektakl Polska 2026, reż. Edward Clug **20.25** Rozmowa po teatrze **21.10** ★★★★ Szef roku – komedia Hiszp. 2021 **23.20** Film noir **0.20** W poszukiwaniu dobrego filmu **1.00** ★★★★ Moonraker – film sens. W. Bryt./Fr. 1979

Super Polsat

DVB T

6.45 SuperLudzie Extra (55) **7.00** Na ratunek 112 (609, 610) **7.55** Doktor Martin (33, 34) **10.00** Wydarzenia **10.30** SuperLudzie (15, 16) **11.30** Świat według Kiepskich (367-370) **13.25** Bitwa o palety (1) **14.25** Hell's Kitchen – piekielna kuchnia (30) **16.05** Top chef (1) **17.35** Świat według Kiepskich (458-460, 546-547) **20.05** Złomiarze (14) **21.10** ★★★ Salon piękności – komedia USA 2005, reż. Bille Woodruff, wyk. Queen Latifah, Alicia Silverstone, Andie MacDowell **23.25** ★★★ Zła kobieta – komedia USA 2011, reż. Jake Kasdan, wyk. Cameron Diaz, Justin Timberlake **1.05** Świat według Kiepskich (38, 41, 337-340) **4.05** Nasz nowy dom (231, 232)

TV 6

DVB T

6.00 Więzienie (171, 172) **6.55** Policjantki i policjanci (606, 607) **8.55** Kobra – oddział specjalny (149, 150) **10.55** 48h. Zaginieni (195-197) **13.55** Policjantki i policjanci (1147) **14.55** Kobra – oddział specjalny (151, 152) **17.00** Magnum: Detektyw z Hawajów (92): Cierpiące dzieci – serial sens. USA 2023 **18.00** Strażnik Teksasu (9, 10): Whitewater, część 1-2 – serial sens. US 1995A **20.00** CSI: Kryminalne zagadki Nowego Jorku (128-130): Drugie szanse / Wymiar niesprawiedliwości / Niebrzydki faul – serial krym. USA/Kan. 2010 **22.55** Sprawiedliwi – wydział kryminalny (647, 648) – serial krym. Polska 2022 **0.55** Kości (45, 46) **2.55** Septagon (11, 12)

TV 4

DVB T

5.30 Telezakupy TV Okazje **6.00** Strażnik Teksasu (7, 8) **7.55** Bogaty dom – biedny dom (100) **8.55** Policjantki i policjanci (408, 409) **10.55** Na ratunek 112 (1154, 453) **11.55** Dlaczego ja? (1558) **12.55** Trudne sprawy (1058-1060) **15.55** Łowcy skarbów. Kto da więcej (34, 35) **18.00** Policjantki i policjanci (1411, 1412) **20.00** Uroczysko (242) **20.30** Sprawiedliwi – wydział kryminalny (1021) **21.30** Sprawiedliwi. Trójmiasto (138) **22.40** ★★★★ Nieśmiertelny – film fantasy W. Bryt./USA 1986, reż. Russell Mulcahy, wyk. Christopher Lambert, Sean Connery, Roxanne Hart **1.00** Love Island. Wyspa miłości (30) **2.05** Hardcorowy Lombard (146) **2.40** Interwencja

Ale Kino+

6.30 Polska z góry **7.00** Wyraj – film krótkometr. **7.35** ★★★ Pieniądze to nie wszystko – kom. Polska 2001 **9.45** Problem **10.15** Grantchester (5, 6) **12.20** Vera (3) **14.10** ★★★ Moi synowie – dramat Fr./Belg. 2024 **16.30** ★★★ Storm – dramat Norwegia 2022 **18.20** Vera (4) **20.10** ★★★ Godzina prawdy – thriller USA 2020 **22.35** ★★★ Niesłusznie oskarżona – dramat USA 2013 **0.25** ★★★★ Porwany – film historyczny Wł./Fr./Niemcy 2023 **2.50** Sortownia (8)

Kino Polska

9.00 Syn szczęścia **9.35** ★★★ W pustyni i w puszczy – film przyg. Polska 2001 **12.00** ★★★ Mała wielka miłość – kom. Polska/USA 2008 **14.40** ★★★ Janosik – film przyg. Polska 1974 **17.20** Czterej pancerni i pies (1, 2) **20.00** ★★★ Na układy nie ma rady – kom. Polska 2017 **21.50** ★★ Kochanie, chyba Cię zabiłem – film akcji Polska 2014, reż. Jakub Nieścierow, wyk. Zbigniew Zamachowski, Arkadiusz Jakubik (s.21) **23.40** ★★★ Enen – thriller Polska 2009

Polsat Film

6.05 Rolnicy – tak się żyje u nas na wsi **7.30** Doktor Martin (65) **8.30** Przyjaciółki (225, 226) **10.25** Świat według Kiepskich (168-169, 195-196, 28, 81, 83) **14.25** ★★★ Wygrać marzenia – dramat Polska/Węgry 2022 **17.00** ★★★ Park Jurajski III – film sf USA 2001 **18.55** ★★ Jeszcze większe dzieci – kom. USA 2013 **21.00** ★★★★ Ted – kom. USA 2012 **23.05** ★★★ Wyjdź za mnie – kom. rom. USA/Chiny/Jap. 2022, wyk. Jennifer Lopez **1.30** Fala zbrodni (34-37)

Stopklatka

DVB T

6.00 Kabaretowe hity **6.50** Wielkie wynalazki **7.55** Wojciech Cejrowski – boso przez świat **9.00** Robert Makłowicz **10.50** Wojny magazynowe: Kanada **11.55** Wojny kontenerowe **13.00** Katastrofy w przestworzach **16.00** MacGyver (22, 1) **18.00** Wojny magazynowe: Kanada **19.05** Wojny kontenerowe **20.00** ★★★ Sędzia Dredd – film sf USA/Holandia/W. Brytania 1995 **21.55** ★★★★ Więzień Brubaker – dramat USA 1980 **0.40** ★★★ Kret – thriller Polska/Francja 2010

Canal+ Premium

9.15 ★★★ Nadzieja – dramat Niemcy/Polska 2006 **11.00** Pieśni wielorybów **12.20** Hollywood Buzz **12.50** Larp **14.25** The Office PL (7, 8) **15.20** Ostatni bój. Legenda 300 Spartan **16.15** Premierowa jazda **16.20** ★★★ Peacock – dramat USA 2010 **17.50** Łapu-Capu **18.00** ★★★ Saga „Zmierzch" – Zaćmienie – film fant. USA 2010 **20.00** Spartakus: Dom Aszura (5) **21.00** ★★★ Stiller. Oblicza prawdy – dramat Niemcy 2025 **22.40** ★★★★ Dirty Dancing – film muz.

HBO

10.55 ★★★ Okiem Oscara – dramat USA 2024 **12.45** Przegląd tygodnia: Wieczór z Johnem Oliverem **13.50** ★★★★ Czarne bractwo – film biograf. USA/Chiny 2018 **16.05** ★★★★ Spider-Man: Daleko od domu – film sens. USA 2019 **18.15** ★★★ Focus – kom. USA/Argent. 2015 **20.00** Gorąca rywalizacja (5) **20.55** Półbrat (1) **21.45** Ród smoka (1) **22.45** ★★★ Babygirl – thriller USA/Hol. 2024 **0.35** ★★★ The Order: Ciche braterstwo – thriller USA/W. Bryt./Kan. 2024

Polsat 2

6.30 Nasz nowy dom **7.30** Na ratunek 112 **8.30** Sekrety rodziny **11.30** Przyjaciółki (300) **12.30** Dlaczego ja? **14.30** Świat według Kiepskich (266-270) **17.00** 48 h. Zaginieni (253, 254) **19.00** Gliniarze **20.00** Ślad (20) – serial kryminalny Polska 2018 **21.00** Gliniarze (1049) – serial fabularno-dokumentalny Polska 2024 **22.05** Łowca pedofilów (173, 174) **23.00** Świat według Kiepskich (275, 276) **0.00** Ślad (104) **1.00** Zdrady II (32) **2.05** Wydarzenia

TVP Seriale

6.25 Na sygnale (433, 434) **7.35** Ojciec Mateusz (429) **8.35** Komisarz Alex (281) **9.25** Rodzinka.pl (52) **10.00** Klan (1402) **10.35** Ranczo (51) **11.25** M jak miłość (1928) **12.20** Pan Mama (35) **13.00** Zaraz wracam (115) **13.35** Ojciec Mateusz (334, 335) **15.30** Komisarz Alex (282) **16.20** Na sygnale (435, 436) **17.30** Ranczo (52, 53) **19.30** Ojciec Mateusz (336, 430) **21.30** Ranczo (54, 55) **23.30** Ojciec Mateusz (337) **0.25** Na dobre i na złe (990)

AXN

5.05 Agenci NCIS (11) **6.00** CSI: Kryminalne zagadki Las Vegas (9, 10) **7.30** Dr House (11, 12) **9.25** Castle (1, 2) **11.20** Detektyw Monk (16, 1) **13.15** Dr House (13, 14) **15.10** Agenci NCIS (13, 14): Déjà Vu / Dekompresja **17.05** Castle (3, 4): Dziecięca gwiazda / Największy fan **19.05** FBI (22, 1) **21.05** Rekrut (1) **22.05** Walker: Strażnik Teksasu (12) **23.00** Castle (3, 4) **0.45** FBI (22, 1) **2.40** Rekrut (1) **3.35** Walker: Strażnik Teksasu (12) **4.25** Zaginiony symbol (10)

13 Ulica

6.00 Astrid i Raphaëlle (7, 8) **8.20** Kapitan Marleau (4) **10.25** Agenci NCIS: Los Angeles (1, 2) **12.15** Motyw (1, 2) **14.05** Astrid i Raphaëlle (1, 2) **16.20** Kapitan Marleau (5) **18.20** Agenci NCIS: Los Angeles (3, 4): Wredne babsko / Przepływ – serial krym. USA 2020 **2 0.10** Motyw (3, 4): Fałszywy krok / Bez szans – serial krym. Kan. 2013 **22.00** Chicago P.D. (17) – serial krym. USA **23.00** Blue Ridge (5, 6) **1.00** Kapitan Marleau (5) **3.00** Astrid i Raphaëlle (7, 8)

FX

5.30 Dr House (12, 13) **7.20** Kości (5, 6) **9.10** CSI: Kryminalne zagadki Miami (11, 12) **11.00** CSI: Kryminalne zagadki Las Vegas (18) **11.55** CSI: Kryminalne zagadki Nowego Jorku (7, 8) **13.45** Agenci NCIS (8, 9) **15.35** CSI: Kryminalne zagadki Las Vegas (19) **16.30** CSI: Kryminalne zagadki Miami (13, 14) **18.20** FBI (12, 13) **20.10** CSI: Kryminalne zagadki Nowego Jorku (9, 10) **22.00** 9-1-1 (8) **22.55** ★★★ Rambo III – film sens. USA 1988 **1.00** Matlock (3) **1.55** FBI (13)

BBC First

5.10 Ojciec Brown (5) **6.00** Zagadki doktora Blake'a (2) **6.55** My Life is Murder (7, 8) **8.40** Lewis (8) **9.40** Ojciec Brown (2) **10.40** Śmierć pod palmami (4) **11.45** Zagadki doktora Blake'a (2) **12.55** Koroner (3, 4) **14.55** Ojciec Brown (6) **15.55** Lewis (8) **16.55** My Life is Murder (8) **17.50** Morderstwa w Midsomer (13, 14) **19.55** Śmierć pod palmami (5) **21.00** Ludwig (1) **22.10** Komisarz Maigret (2) **0.00** My Life is Murder (4) **0.55** Śmierć pod palmami (6)

Eurosport 1

8.30 Kolarstwo: Wyścig dookoła Turcji **10.00** Snooker: MŚ w Sheffield **11.00** (L) Snooker: MŚ w Sheffield: Ćwierćfinały **14.00** Snooker: MŚ w Sheffield **15.15** (L) Snooker: MŚ w Sheffield: Ćwierćfinały **18.30** Snooker: MŚ w Sheffield **19.30** (L) Snooker: MŚ w Sheffield: Ćwierćfinały **23.00** Snooker: MŚ w Sheffield **0.00** Cycling Show **0.30** Kolarstwo: Wyścig dookoła Turcji **1.30** Snooker: MŚ w Sheffield **2.30** Kolarstwo: Wyścig dookoła Romandii

Eurosport 2

13.30 (L) Kolarstwo: Wyścig dookoła Turcji **15.30** (L) Kolarstwo: Wyścig dookoła Romandii **17.45** Kolarstwo górskie: Race Bikes **18.15** Cycling Show **18.45** Podsumowanie wyścigu T100 Triathlon World Tour **19.15** Kolarstwo: Wyścig dookoła Turcji **20.00** Kolarstwo: Wyścig dookoła Romandii **20.30** Maraton Londyński **22.30** Kolarstwo: Wyścig dookoła Turcji **23.30** Kolarstwo górskie: Race Bikes **0.00** Motocross: MŚ w Pietramuracie w Trydencie

Polsat Sport 1

6.00 Siatkówka: PlusLiga **9.00** Polsat SiatCast **10.00** Siatkówka: PlusLiga **11.00** (L) Tenis: ATP Tour Masters 1000 – Mutua Madrid Open – transmisja **13.00** (L) Tenis: ATP Tour Masters 1000 – Mutua Madrid Open – transmisja **15.00** (L) Tenis: ATP Tour Masters 1000 – Mutua Madrid Open – transmisja **17.00** (L) Tenis: ATP Tour Masters 1000 – Mutua Madrid Open – transmisja **20.00** Siatkówka: PlusLiga **23.00** Siatkówka: PlusLiga **1.00** Gala boksu zawodowego

TVP Sport

DVB T

8.15 Piłka nożna: Ruch Chorzów – Pogoń Grodzisk Mazowiecki **10.15** Magazyn Betclic 1. Ligi **11.35** Piłka nożna: Lech Poznań – Legia Warszawa **13.40** Gol **15.00** Podsumowanie Pucharu Anglii: Półfinały **16.30** Piłka kobiet **17.25** (L) Boks: Imperium Boxing Wałbrzych – CKB Potężni **20.20** Podsumowanie Pucharu Portugalii: Półfinały **21.05** Retransmisja sportowa **23.00** Sportowy wieczór **23.30** MMA: Gala w Libercu **1.45** Boks: Xander Zayas – Jorge García

Canal+ Sport

9.00 Piłka nożna: Getafe CF – FC Barcelona **11.15** Piłka nożna: Lech Poznań – Legia Warszawa **13.30** Ekstrapaka **14.40** Sport+ **15.45** Piłka nożna: Valencia CF – Girona FC **18.00** Turbokozak **19.00** Premier League Stories **19.30** Premier League Netbusters **20.00** Premier League Review **21.00** Sporty ekstremalne: MŚ Stihl Timbersports **1.30** Premier League Netbusters **2.00** Piłka nożna: Lech Poznań – Legia Warszawa **4.20** Magazyn Ligi Mistrzów UEFA

Canal+ Sport 5

8.00 Magazyn Metalkas 2. Ekstraliga **8.45** Żużel: Bayersystem GKM Grudziądz – Betard Sparta Wrocław **11.45** Żużel: Pronergy Polonia Piła – Moonfin Magnus Ostrów Wielkopolski; Texom Stal Rzeszów – Cellfast Wilki Krosno **17.15** Magazyn LM UEFA **17.50** Magazyn Metalkas 2. Ekstraliga **18.30** (L) Żużel: Hunters PSŻ Poznań – ZKS Stal Rzeszów **21.00** Żużel: FOGO Unia Leszno – Gezet Stal Gorzów **23.45** Piłka nożna: Jagiellonia Białystok – Górnik Zabrze

Eleven Sports 1

6.00 Magazyn sportowy **8.00** Piłka nożna: Bundesliga **10.00** Piłka nożna: LaLiga EA Sports **12.00** Piłka nożna: Serie A Enilive **14.00** Piłka nożna: Bundesliga – transmisja **16.00** Piłka nożna: Serie A Enilive – transmisja **18.00** Piłka nożna: LaLiga EA Sports – transmisja meczu **20.00** Magazyn sportowy **20.40** (L) Piłka nożna: Serie A Enilive – transmisja **22.40** Magazyn sportowy **0.00** Piłka nożna: Bundesliga **2.00** Piłka nożna: Serie A Enilive **4.00** Magazyn sportowy

Polsat Sport 3

6.00 Koszykówka: ORLEN Basket Liga – transmisja **8.30** Piłka nożna z archiwum – magazyn **11.00** Piłka nożna z archiwum – magazyn **13.00** Piłka ręczna: ORLEN Superliga – transmisja **15.00** Cafe Futbol – magazyn **17.00** Piłka nożna z archiwum – magazyn **19.00** Magazyn sportowy **20.00** Tenis: ATP 1000 – Monte-Carlo Masters – transmisja **23.00** Magazyn koszykarski **0.00** Tenis: ATP 1000 – Monte-Carlo Masters – transmisja **2.00** MMA: Babilon MMA

TVN 24

8.00 Serwis informacyjny, pogoda **9.55** Biznes **10.00** Serwis informacyjny, pogoda **10.55** Biznes **11.00** Serwis informacyjny, pogoda **11.55** Biznes **12.00** Serwis informacyjny, pogoda **13.55** Biznes **14.00** Serwis informacyjny, pogoda **14.55** Biznes **15.00** 15 na żywo **16.00** Fakty po południu **18.00** Tak jest **19.15** Serwis informacyjny **19.30** Fakty po Faktach **20.00** Kropka nad i **20.30** Czarno na białym **21.00** Polska i świat **22.00** Szkło kontaktowe **23.00** Dzień po dniu **0.25** Biznes

Polsat News

8.00 Nowy dzień **10.00** W rytmie dnia **12.50** Wydarzenia **13.30** W rytmie dnia **13.55** Pogoda **14.00** W rytmie dnia **14.55** Pogoda **15.00** W rytmie dnia **15.40** Pogoda **15.50** Wydarzenia **16.10** Więcej „Wydarzeń" **16.30** Punkt widzenia Jankowskiego **18.00** Punkt widzenia Szubartowicza **19.15** Gość „Wydarzeń" **19.50** Debata Gozdyry **21.50** Wydarzenia wieczorne **22.30** Dzień na świecie **23.30** Obraz dnia **0.00** Punkt widzenia Jankowskiego

TVP Info

DVB T

13.00 Serwis info dzień **14.30** 14.30 **15.00** Serwis info dzień **15.45** Panorama **16.00** Dzień w godzinę **17.00** Teleexpress **17.15** Teleexpress Extra **17.35** Panorama **17.42** Wykrywacz kłamstw **18.00** Panorama **18.30** Kontrapunkt **18.55** Serwis info wieczór **19.00** Kontrapunkt **19.30** 19.30 **19.58** Pytanie dnia **20.18** Trójkąt polityczny **20.57** Serwis info wieczór **21.00** Kwiatki polskie **21.45** Panorama **22.10** Oko na świat **22.30** Prog. informacyjny

TVP 3

DVB T

9.30 Kobiety wywiadu **9.50** Antenowe remanenty **10.00** Złoty chłopak (138) **11.00** Rok w ogrodzie **11.30** Wiek to tylko liczba **12.00** O milimetr **12.30** Rączka gotuje **13.00** Agrobiznes **13.30** Bez retuszu **14.20** Poznaj region **14.30** Prog. inform. **15.00** Koronka do Miłosierdzia Bożego **15.20** Serwis Info **19.30** Całkiem niezła historia **19.45** Kryminalna siódemka **20.00** Dziennik regionów **20.13** Gość regionów **20.30** Telekurier **22.00** Dziennik regionów **22.30** Złoty chłopak (139)

TVP Rozrywka

8.20 Familiada **8.55** Va banque **9.25** Koło fortuny **10.05** Makłowicz w podróży **10.45** Postaw na milion **12.35** Familiada **13.15** Zmiennicy **14.25** Rodzinka.pl **15.05** Program rozrywkowy **15.30** Sanatorium miłości **16.35** Do śmiechu! **17.25** Va banque **18.00** Koło fortuny **18.40** Okrasa łamie przepisy **19.45** Makłowicz w podróży **20.25** Postaw na milion **22.10** Rodzinka.pl **22.50** Tak to leciało! **23.45** Kabaretomaniacy **0.50** Koło fortuny

Planete+

8.10 Niezwykłe podróże koleją **9.20** Polska z góry **10.20** Afryka z góry **11.20** Dokąd dzisiaj? **12.35** Najpiękniejsze rzeki świata **13.40** Materiały przyszłości **14.50** Stormborn – Zrodzone w burzy **15.50** Niezwykłe podróże koleją **16.55** Dokąd dzisiaj? **18.15** Świat z góry **18.50** Czego nam nie mówią o odchudzaniu (s.21) **20.50** Niezwykłe podróże koleją **22.00** CERN. Podróż w głąb atomu **23.10** TikTok. Chińska superbroń **0.20** Niezwykłe podróże koleją

BBC Earth

9.00 W okowach mrozu **10.55** Skarby przeszłości i ich tajemnice **12.00** Planeta Ziemia II **13.10** Układ Słoneczny **14.15** W okowach mrozu **15.15** Życie na pustkowiu **16.15** Imperium brytyjskie **17.30** Skarby przeszłości i ich tajemnice **18.30** Planeta Ziemia II **19.45** Wyspy. Laboratoria natury **20.55** Życie na pustkowiu **21.55** W okowach mrozu **22.55** Chirurdzy: kwestia życia i śmierci **23.55** Ciało w 24 godziny **1.00** Skarby przeszłości i ich tajemnice

Discovery Channel

8.00 Gorączka złota: na kłopoty Freddy Dodge **9.00** Gorączka złota: rzeka skarbów **10.00** Klan z Alaski **11.00** Ed Stafford: inicjacja **12.00** Fani czterech kółek **13.00** Nagi instynkt przetrwania **15.00** Złomowisko PL **16.00** Złoto drwali **17.00** Porty: Hiszpania **18.00** Truckerki **19.00** Złomowisko PL **20.00** Czarnobyl: dni, które wstrząsnęły światem (1) **22.00** Brudne skarby **23.00** Bimbrownicy **0.00** Fani czterech kółek: w trasie **1.00** Zoom na architekturę

TVN Turbo

9.15 Fani czterech kółek **10.15** Złomowisko PL **12.15** Naprawy nie do naprawy **13.00** Zawodowi handlarze **14.30** Wojny samochodowe **16.30** Jeździć, obserwować **18.00** Raport Turbo **18.15** Z drugiej ręki **19.00** Duda kontra Szafrański **19.45** Moto Fachury **20.30** Prawko na świecie. Jazda bez zasad **21.15** Jeździć, obserwować **22.00** Raport Turbo **22.20** Zawodowi handlarze **23.50** Uwaga! Oszust: Ściema z ogłoszenia **0.20** Naprawy nie do naprawy

TVN Style

8.45 Gwiazdy lumpeksów **9.50** I nie opuszczę Cię aż do ślubu **11.25** Ugotowani **13.30** Kuchenne rewolucje: Racibórz – Imperia / Kudowa-Zdrój – Szmaragdowa/Ghvino i Śpiew **15.35** Jestem z Polski **17.45** Kuchenne rewolucje: Kalinowiec – „Schabowy i spółka" / Smaczne...go" w Tomaszowie Mazowieckim / Puławy, Restauracja „Cudnie" **20.50** Ostre cięcie **21.50** Jestem z Polski **23.45** Hotel Paradise **0.45** 40 kontra 20 **2.30** Wiem, co jem

Romance TV

10.25 ★★ Lato w Amalfi – film obyczaj. Niemcy 2013 **12.20** ★★ Tajne komando „Rodzina" – kom. Niemcy 2022 **14.15** ★★★ Wiele krów i czarna owca – kom. Niemcy 2019 **16.05** Rodzina Andersów **18.00** Śledztwo prowadzi Watzmann (34) **19.00** Górski lekarz (85) **20.00** ★★★ Rosamunde Pilcher: Kimkolwiek jesteś – film obyczaj. Niemcy 2025 **21.55** ★★★ Rosamunde Pilcher: Decyzja z miłości – film obyczaj. Niemcy 2010 **23.50** Górski lekarz (85)

TVN Fabuła

6.30 Po pierwsze kino **6.35** Lekarze (7) **7.35** Kryminalni (7) **8.45** Detektywi **9.50** Przepis na życie (2) **10.50** Szpital św. Anny (41) **11.50** Magda M. (9, 10) **13.55** Układ warszawski (2) **14.55** Detektywi **15.55** Artystki – talk show Polska 2025 **16.55** ★★★ Igrając z ogniem – kom. USA 2019 **19.00** Szpital św. Anny (21) **20.00** ★★★★ Strażnicy – film akcji USA 2009 **23.25** ★★★ Ocaleni – film sens. Tajland./Irl. 2019 **1.40** ★★★★ Super 8 – film sf USA 2011

AMC

9.20 ★★ Mead – kom. 2022 **11.20** ★★ Globalna zagłada – film sens. Kan. 2017 **13.05** ★★★ Mistrz Z: W cieniu Ip mana – film sens. Hongk./Chiny 2018 **15.00** Nowy świat (1-4) **18.05** ★★ I uderzył grom – film sens. USA/Czechy/W. Bryt./Niemcy 2005 **20.00** ★★★ Policja – film krym. W. Bryt./Niemcy/USA 2002 **22.20** ★★ Pod ciśnieniem – thriller USA/Kan. 1997 **0.15** ★★★ Tragedia na przełęczy Diatłowa – horror Rosja/Finlandia/W. Bryt./USA 2013

TTV

DVB T

6.50 Diabelnie boskie **7.20** Ukryta prawda **8.20** Kartoteka **10.30** Detektywi **12.30** Zakup w ciemno **14.30** Kartoteka **16.45** Express **17.00** Sport **17.05** Idź na całość **18.05** Damy i wieśniaczki. PL **19.05** Zakup w ciemno Extra **19.45** Express **20.05** Zakup w ciemno **21.05** Zakup w ciemno Extra **21.45** Express **22.00** Kanapowczynie **23.00** Gogglebox. Przed telewizorem **0.00** 99 – Gra o wszystko **1.00** Żony Podlasia **2.00** Niebezpieczne dzielnice

Fokus TV

DVB T

5.30 Kołowrotek **6.00** Wehikuł czasu **6.05** 48 h. Zaginieni (11) **7.10** Byli sobie podróżnicy **8.50** Wehikuł czasu **9.00** Starożytni kosmici **10.00** Gwiazdy lombardu **12.00** Niezwykłe osiągnięcia starożytności **13.00** Poszukiwacze historii **14.00** Ostatni bastion Hitlera: Odwet / Pojedynek artyleryjski **16.00** Dorwać tuńczyka **18.00** Rolnicy. Podlasie **20.00** Galileo **21.00** Maszyny bojowe **22.00** Polowanie na Hitlera **0.00** Starożytni kosmici **1.00** Rolnicy. Podlasie

Nowa TV

DVB T

6.00 Wehikuł czasu **6.20** TV Okazje **6.55** Wehikuł czasu **7.00** Disco Landia – nutki do pobudki **7.30** Świat według Kiepskich (494-497) **9.30** Całkiem nowe lata miodowe (17) **10.00** Miodowe lata **10.30** Więzienie **12.00** Poirot (6, 7) **14.00** Świat według Kiepskich (556, 557) **15.00** Świat według Bundych (220-225) **18.00** Całkiem nowe lata miodowe (14) **18.30** Miodowe lata **21.00** Zdrady (80) **22.00** Ślad (75-76, 108) **1.00** Łowca pedofilów **3.00** TV Okazje

National Geographic

10.00 Lotnisko w Melbourne 24/7 **11.00** Lotnisko w Toronto **12.00** Wcielenia zła **14.00** Złapać przemytnika **15.00** Morski patrol: Hiszpania **16.00** Egipt: miejsce pełne tajemnic **17.00** Rzym: początki imperium **18.00** Żelazna kurtyna: życie pod radziecką okupacją **19.00** Wielkie konstrukcje III Rzeszy – best of **20.00** Katastrofa w przestworzach **21.00** Kosmiczne horyzonty **22.00** Czarnobyl: świadkowie tragedii (3, 4) **0.00** Ostatni lot: anatomia katastrofy

Nat Geo Wild

11.00 Przedziwna planeta Ziemia **12.00** Królestwo drapieżników **13.00** Humorzaste zwierzaki **14.00** Królestwo białego wilka **15.00** Najdziwniejsze cuda ewolucji **16.00** Dzikie miejsca Europy **17.00** Niezwykłe wędrówki zwierząt **18.00** Katavi – utracony raj Afryki **19.00** Walki zwierząt **20.00** Niszczycielskie żywioły **21.00** Niezwykły dr Pol: Wbrew przeciwnościom / Psie opowieści / Żuraw i wielbłąd / Psy w potrzebie / Szczenięca miłość **2.00** Tajemnice dzikiej Azji

Metro

6.50 J.A.G. – Wojskowe Biuro Śledcze (1) **7.45** Sekrety życia (24) **8.40** Szpital (683, 684) **10.40** Sędzia Anna Maria Wesołowska (626, 627) **12.40** Szkoła (675) **13.40** Przepis na życie (12) **14.40** Zapukaj do moich drzwi (126) **15.40** The Floor **17.00** Ciężarówką przez Indonezję **18.00** Prawo Agaty (5) **19.00** Kartoteka (3, 4) **21.05** Kryminalni (11, 12) **23.15** CSI: Kryminalne zagadki Las Vegas (22) **0.10** The Traitors. UK (11) **1.30** Szpital (680) **2.25** Pani Gadżet (2)

TVP Historia

DVB T

8.10 Polskie drogi (1) **9.50** Święte miejsca pięciu religii **10.50** Kapitan Myszkowski **11.55** Góry: życie nad chmurami **12.55** Upadek nazizmu – obława **13.55** Królowie (3) **14.25** Polskie drogi (2) **16.00** Sensacje XX w. **18.05** Czas honoru (42) **19.00** W cieniu Czarnobyla **19.30** Czerep **20.00** Królowie (42) **20.40** Zatoka szpiegów (12) **21.35** II wojna światowa w kolorze: Droga do zwycięstwa **22.40** Nieznana wojna na Północy **23.40** Sensacje XX w. **1.55** Encyklopedia II wojny światowej

TVP Dokument

DVB T

11.15 Szlakiem Kolberga **11.50** Magia irańskiego jedwabiu **12.40** Belize: Raj w sercu Karaibów **13.45** Krainy cudów natury **14.45** Camargue. Raj delty Rodanu **15.50** Przyszłość z góry (2) **16.50** Podróżnicy – odkrywcy **17.55** Anna Karina, ikona Nowej Fali **19.00** Gwałtowna pogoda. Jak ją przetrwać? **20.05** Niezwykłe pojazdy ratownictwa i ochrony **21.10** Pakistan, nasz najlepszy wróg **22.10** Barbara Włodarczyk zaprasza **22.20** Sagrada Familia – wyzwanie dla Gaudiego (s.21)

Zoom TV

7.25 Tomasz Pągowski. Remont u ciebie **7.55** To leci w sieci **9.15** Bolek i Lolek **10.00** Reksio **10.45** To leci w sieci **11.40** Pułapki umysłu **12.20** Zoologia ekstremalna **13.25** Niewyjaśnione tajemnice świata **14.25** Sensacje XX w. **16.50** Wojciech Cejrowski – boso przez świat **19.05** Strażnik Teksasu (16, 17) **21.05** Hity polskiego kabaretu **22.00** Kabaretowe przeboje **23.00** Magia nagości. Polska **0.05** Magia nagości **1.10** Striptiz – tak to się robi w Vegas

TLC

8.00 Kupić sobie plażę **9.00** Rodzice na szóstkę **10.00** Wiza na miłość: pościelove rozmowy **11.00** Wiza na miłość: pierwsze spotkanie **13.00** Chiropraktyka – chrupnięcia kontrolowane **15.00** Wiza na miłość: dalsze losy, pościelove rozmowy **16.00** Historie wielkiej wagi – dalsze losy **18.00** Kilogramy zbędnej skóry **19.00** Wiza na miłość – oczami bohaterów **21.00** Rodzina 10+ **22.00** Kiedy dzieci mają dzieci **23.00** Twarz od nowa **0.00** Dr Pryszczylla

TVS

10.00 Dzisiaj w regionie **10.15** Muzyczne dzień dobry **12.05** Dzisiaj w regionie **12.10** Pogoda **12.25** Muzyczne dzień dobry **13.30** Emeryci na tropie **14.40** Doktor Kleist – lekarz rodzinny **15.45** Doktor z alpejskiej wioski **16.50** Wydział kryminalny Kitzbühel **17.50** Doktor z alpejskiej wioski **18.50** Doktor Kleist – lekarz rodzinny **19.50** Kino TVS **23.35** Doktor z alpejskiej wioski **0.30** Doktor Kleist – lekarz rodzinny **1.35** Wydział kryminalny Kitzbühel

WP

DVB T

6.00 Mistrzowie kabaretu **8.00** 1, 2, 3... Kabaret! **9.00** WP News **9.20** Tlit **10.00** Czarnobyl: minuta po minucie **11.00** Mityczne bestie **12.00** Wariaci za kierownicą **13.00** Makłowicz w podróży **14.00** Pokochaj lub sprzedaj – Vancouver **17.00** Komisarz Cassandre: Zbrodnie w Alpach (2) **19.00** Policjanci z sąsiedztwa **21.00** Policjanci w akcji **22.00** Mistrzowie kabaretu: Kabaret Skeczów Męczących/ Kabaret Jurki **0.00** Przebojowe kabarety

Kochanie, chyba Cię zabiłem

Pechowy zabójca niewiernej żony i jej kochanka jest szantażowany

KINO POLSKA 21:50 ★★

Księgowy Jan Pokojski przyłapuje małżonkę z kochankiem. W wyniku szamotaniny, Pokojski staje się podwójnym mordercą. Zajście zostaje sfilmowane. Nagranie trafia w ręce pracownika wypożyczalni filmów, który zaczyna szantażować księgowego.

Fucking Bornholm

Dwie pary sprawiają wrażenie szczęśliwych. Czy to prawda, czy może tylko pozory?

TVP 2 23:25 ★★★

Kemping na duńskiej wyspie Bornholm. To właśnie w tym miejscu, wśród wspaniałej przyrody, majówkę spędzają dwie pary z dziećmi. Każda z par sprawia wrażenie szczęśliwej. Jeden incydent między dziećmi uruchomi prawdziwą lawinę nieoczekiwanych zdarzeń.

Czego nam nie mówią o odchudzaniu

Jakie produkty wybierać, żeby rzeczywiście gubić zbędne kilogramy?

PLANETE+ 18:50

Ten dokument pokazuje, w jaki sposób branże spożywcza, farmaceutyczna i medyczna oszukują klientów, proponując im artykuły, które wbrew etykietkom wcale nie wspomagają odchudzania, a jedynie uszczuplają portfele.

Sagrada Familia – wyzwanie dla Gaudiego

Bazylika w Barcelonie miała być spełnieniem marzenia Antoniego Gaudiego

TVP DOKUMENT 22:20

Bazylika Sagrada Familia stanowi architektoniczny wyjątek, porównywalny do średniowiecznych katedr. Od wstępnych szkiców do trwającej do dziś budowy – dzieje bazyliki są opowieścią o upartym dążeniu do ukończenia budowli, która przeczy prawom architektury.

SERIALE

Pierwsza miłość
POLSAT 18:00

Olek wciąga Różę w prace koła gospodyń, by zyskać czas z Wiktorią. Dręczona wyrzutami sumienia Julita wyznaje Radkowi prawdę. Gdy matka Kostka pojawia się, by go zabrać, Alan jest gotowy na walkę o dziecko.

Barwy szczęścia
TVP 2 20:05

W szpitalu dochodzi do ataku na Szczepkę. Na szczęście, dzięki błyskawicznej interwencji Daniela, lekarka unika niebezpieczeństwa. Bohaterska postawa ochroniarza robi ogromne wrażenie na rejestratorce Julii i przyciąga uwagę Weroniki.

Na Wspólnej
TVN 20:15

Eliza chce znowu spotkać się z Bartkiem - jednak nie dociera na randkę, bo dopada ją Sylwia. Rozsierdzona partnerka Wichrowskiego ostro uświadamia Elizie, że jej romans z Bartkiem zniszczy szczęście Juniora i Hani! Bergowa się załamuje...

M jak miłość
TVP 2 20:55

Anka w obecności Anety wypowiada się dwuznacznie o Kasi. Chodakowska podejrzewa, że jej przyjaciółka ma poważny sekret. Marcin w nowym miejscu pracy wpada w oko szefowej. Elżbieta składa mu atrakcyjną ofertę.

eprasa.pl 95dab9294b

TVP 1

DVB T

Bez znieczulenia

7.00 Msza św. na Jasnej Górze **7.30** Rodzina (nie od) święta **8.00** Serwis Info **8.25** Zaraz wracam (119) **9.05** Ranczo (16): Lokalna rewolucja **10.05** Komisarz Alex (25): Trzy sekundy **11.05** Ojciec Mateusz (129): Układ **12.00** Serwis Info **12.10** Agrobiznes, **12.40** Magazyn rolniczy **12.55** Dzika Argentyna (2): Kraina mistrzów przetrwania **14.00** Złoty chłopak (279)

15.00 Serwis Info – magazyn
15.15 Reporterzy – magazyn
15.35 Gra słów. Krzyżówka
16.05 Dziedzictwo (904)
17.00 Teleexpress
17.25 Jaka to melodia?
17.55 Klan (4705)
18.20 Zaraz wracam (120)
18.55 Akacjowa 38 (857)
19.30 19.30
19.55 Pytanie dnia
20.30 Studio Ligi Mistrzów UEFA – magazyn
20.55 (L) **Piłka nożna:** Liga Mistrzów UEFA: Atlético Madryt – Arsenal FC
23.10 Bez znieczulenia ★★★★★ – dramat psychologiczny Francja/Polska 1978 Reż. Andrzej Wajda, wyk. Zbigniew Zapasiewicz, Ewa Dałkowska, Andrzej Seweryn Kariera zawodowa Jerzego to pasmo sukcesów. Życie rodzinne układa się bez zarzutu. Ale pewnego dnia przestaje mu się wieść.
1.15 Oddział Delta – film akcji ★★★ USA/Izrael 1986 Reż. Menahem Golan, wyk. Chuck Norris, Lee Marvin, Martin Balsam

TVP 2

DVB T

Lina

5.30 M jak miłość (1745) **6.25** Pożyteczni.pl **6.55** Barwy szczęścia (3368) **7.30** Pytanie na śniadanie **11.40** Gwiazdorska kuchnia Ani **12.10** Rzecz Polska **12.30** Koło fortuny – teleturniej **13.15** Panna młoda (82) – serial obyczajowy Turcja 2024 **14.00** Va banque – teleturniej **14.35** Na sygnale (890): Czytajcie ulotki – serial obyczajowy Polska 2026

15.05 La Promesa – pałac tajemnic (380)
15.50 Domowe patenty – felieton
16.00 Koło fortuny – teleturniej
16.35 Familiada – teleturniej
17.20 Panna młoda (83)
18.15 Va banque – teleturniej
18.50 Jeden z dziesięciu
19.25 Barwy szczęścia (3368, 3369) – serial Polska (s.24)
20.40 Przepis dnia – magazyn
20.55 Na dobre i na złe (991) – serial obycz. Polska (s.24)
21.55 Na sygnale (892, 893)
22.55 Lina (3) – miniserial W trakcie wędrówki ekipa dokonuje makabrycznego odkrycia. Dochodzi do starć, a liczba uczestników zaczyna się zmniejszać. Pozostali podążają za liną.
23.55 Szansa na miłość ★★★ – komedia romantyczna USA 2023 Reż. Brittany Goodwin, wyk. Francesca Barker McCormick, Michael Joseph Nelson, Lucy Capri
1.35 Na przekór losowi (8)
2.40 Znakomity rocznik – film dokumentalny USA/Francja 2021
4.30 Na dobre i na złe

Polsat

DVB T

Nie zadzieraj z fryzjerem

5.25 Telezakupy TV Okazje **6.00** Nowy dzień **8.30** Malanowski i Partnerzy (244, 245): 17.11 / Zarażony **9.30** Trudne sprawy (1050, 1051) **11.35** Gliniarze (745-747): Ostatnie śledztwo / Naga prawda / Przemoc domowa – serial fabularno-dokumentalny Polska 2022 **14.40** Dlaczego ja? (1557): To wszystko z miłości – serial fabularno-dokumentalny Polska 2026

15.50 Wydarzenia
16.15 Pogoda
16.20 Interwencja – magazyn
16.30 Na ratunek 112 (1154)
17.00 Gliniarze (1194) – serial fabularno-dokumentalny Polska 2026
18.00 Pierwsza miłość (4206) – serial Polska 2026 (s.24)
18.50 Wydarzenia
19.15 Gość „Wydarzeń"
19.55 Milionerzy – teleturniej
20.30 Farma – reality show
21.30 Bez pudru, czyli Kabaret plus... – prog. rozrywkowy
22.50 Nie zadzieraj z fryzjerem ★★★ – komedia USA 2008 Reż. Dennis Dugan, wyk. Adam Sandler, John Turturro, Emmanuelle Chriqui Izraelski komandos Zohan marzy, by zostać fryzjerem. Upozorowawszy własną śmierć, ucieka do Nowego Jorku, by tam oddać się profesji, która ma przynieść mu satysfakcję.
1.10 Ostrożnie z dziewczynami ★★★ – komedia rom. USA 2002 Reż. Roger Kumble, wyk. Cameron Diaz, Thomas Jane, Christina Applegate
3.00 Nasz nowy dom (344)

TVN

DVB T

Jak boss

5.00 Uwaga! **5.15** Jak to jest zrobione? (1) **5.40** Uwaga! **5.55** Ukryta prawda (1622) **6.50** Kuchenne rewolucje: Magnuszew – Stara Kuźnia **7.45** Dzień Dobry TVN **11.20** Doradca smaku **11.25** Kuchenne rewolucje: Tychy, Restauracja „Zorba" / Mielec, Restauracja„Vis a Vis" **13.40** Ukryta prawda (1746-1747, 1674) – serial fab.-dokumentalny Polska 2025

16.50 Szpital św. Anny (117)
17.55 Detektywi (311)
19.00 Fakty
19.55 Uwaga! – magazyn
20.15 Na Wspólnej (4203) – serial Polska 2026 (s.24)
20.50 The Floor – teleturniej
21.30 Królowa przetrwania
22.55 Jak boss ★★★ – komedia USA 2020 Reż. Miguel Arteta, wyk. Tiffany Haddish, Rose Byrne, Salma Hayek Dwie przyjaciółki, prowadzące własną firmę kosmetyczną, mają problemy finansowe. Gdy dostają ofertę od królowej branży, ich przyjaźń zostaje wystawiona na poważną próbę.
0.35 Co wiecie o swoich dziadkach? ★★★ – komedia USA 2017 Reż. Sean Anders, wyk. Will Ferrell, Mark Wahlberg, Mel Gibson
2.35 Uwaga! – magazyn
2.50 Największe polskie katastrofy: Zawalenie się dachu hali w Katowicach – serial dok. Polska 2020
3.40 CSI: Kryminalne zagadki Las Vegas (10)

TVN 7

DVB T

Sekcja rytmiczna

6.50 Szkoła (611, 612) **8.45** Ukryta prawda (1285, 1196, 1197) **11.55** W-11 Wydział Śledczy (946, 947) **14.00** Detektywi (70) **15.00** Szpital św. Anny (108) **16.00** Sędzia Anna Maria Wesołowska (611, 612) **18.00** Sekrety życia (8) **19.00** Ukryta prawda (1479) **20.00** Hotel Paradise (35) **21.00** ★★★ Sekcja rytmiczna – thriller W. Bryt./Hiszp./Irl./USA 2020, reż. Reed Morano, wyk. Blake Lively, Jude Law **23.25** ★★★ Małe rzeczy – thriller USA 2021, reż. John Lee Hancock, wyk. Denzel Washington **2.05** Hotel Paradise (34) **2.55** Żyjąc z potworem (12) **3.45** SOS. Ekipy w akcji (38) **4.30** Dorota was urządzi (2)

TV Puls

DVB T

6.00 Policjanci z Miami (2, 3) **8.00** Kobra – oddział specjalny (9, 10) **10.00** Triumf miłości (127, 128) **12.00** Nie igraj z aniołem (64) **13.00** Wspaniałe stulecie (89) **14.00** Przepis na zbrodnię (27) **15.00** Lombard. Życie pod zastaw (701, 702) **17.00** Dzielnica strachu (462) **18.00** Lombard. Życie pod zastaw (992, 993) **20.00** ★★★ Raport Pelikana – thriller USA 1993 **23.00** ★★★★ Rzeka tajemnic – dramat USA/Australia 2003 (s.24) **1.50** Lombard. Życie pod zastaw (988)

Puls 2

DVB T

7.00 Seriale anim. dla dzieci **13.00** Gumisie **14.00** Kacze opowieści **15.00** Miraculous: Biedronka i Czarny Kot **16.00** Superthings: Kazoom Power **16.15** Fineasz i Ferb **16.50** Marta mówi! **17.10** Superkoty **17.45** Świnka Peppa **17.55** Bing **18.10** Masza i niedźwiedź **18.25** Myszka Miki **18.55** Don Matteo: Boski detektyw (17) **20.00** Przepis na zbrodnię (30) **21.00** Dzielnica strachu (466, 467) **23.00** ★★★ Różowa Pantera 2 – komedia krym. USA 2009 **1.00** Dzielnica strachu (464)

TVP Polonia

7.30 Pytanie na śniadanie **11.35** Wynalazki na medal **11.50** Przepis dnia **12.00** Serwis Info **12.10** Strażacy (17) **13.05** Tajemnica Enigmy (3) **13.50** Wileński wybawiciel **15.00** Serwis Info **15.10** Zakochaj się w Polsce **15.35** Zaginione? Ocalone? Historie zawodów **16.00** Zaraz wracam (77) **16.30** Barwy szczęścia (3299) **17.00** Teleexpress **17.20** Gra słów. Krzyżówka **17.50** Teleexpress Extra **18.15** Kawałek Polski na Haiti **18.45** Panorama **19.20** Polacy światu **19.30** 19.30 **19.55** Pytanie dnia **20.25** U Pana Boga w Królowym Moście (11, 12) **22.15** Rozmowy (nie)wygodne **23.00** Słowo daję! **23.15** Panorama **23.45** Magazyn Ekspresu Reporterów

TV Trwam

DVB T

11.10 Mateczniki polskości **11.25** Jestem mamą **12.20** Władysław hr. Zamoyski. Pan z Wielkopolski. Władca Tatr **13.30** Msza święta z Jasnej Góry **14.30** Ona nigdy nie była sama – Czcigodna Sługa Boża Matka Teresa Kierocińska **15.00** Za kołem podbiegunowym – reportaż o pracy misjonarzy Świętej Rodziny w Norwegii **16.10** Na zdrowie **16.30** Poznań bez serca **17.00** Po stronie prawdy **18.15** Rozmowy niedokończone **19.30** Bóg z nami **20.00** Informacje **20.20** Różaniec **21.00** Apel Jasnogórski **21.40** Polski punkt widzenia **22.00** Przetrwaliśmy **22.30** Weiss **23.25** Nabieja – kawałek Polski w Ugandzie **0.10** Informacje **0.30** Sanktuaria polskie

TVP Kultura

DVB T

8.10 WTEM **8.20** Porozmawiajmy szczerze **8.55** Tygodnik kulturalny **9.50** Na kłopoty Bednarski (5) **11.00** ★★★ Dom moich synów – dramat Polska 1975 **12.10** ★★★★ Zawrócony – film obyczaj. Polska 1994 **13.45** Pastor. Cztery akty **15.05** Emil Karewicz – portret aktora **16.00** Dlaczego nie Evans? **17.00** Na kłopoty Bednarski (6) **18.00** Dobre strony **18.30** Informacje kulturalne **18.50** Reżyserzy **19.35** WTEM **19.42** Andrzej Wajda – Notatki **20.00** ★★★★ Filip – dramat Polska 2022, reż. Michał Kwieciński, wyk. Eryk Kulm **22.15** Przygody Sherlocka Holmesa (9) **23.20** Hala odlotów **0.25** Scena muzyczna **1.20** ★★★★ Szef roku – komedia Hiszpania 2021

Super Polsat

DVB T

6.05 Wydarzenia 21:50 **6.45** SuperLudzie Extra (56) **6.55** Na ratunek 112 (611, 612) **7.55** Doktor Martin (35, 36) **10.00** Wydarzenia **10.30** SuperLudzie (17, 18) **11.30** Świat według Kiepskich (371-374) **13.30** Bitwa o palety (2) **14.30** Hell's Kitchen – piekielna kuchnia (31) **15.55** Top chef (2) **17.30** Świat według Kiepskich (461-463, 548-549) **20.00** Złomiarze (15) **21.00** ★★★ Uncharted – film przygod. USA/Hiszp. 2022, reż. Ruben Fleischer, wyk. Tom Holland, Mark Wahlberg **23.20** ★★★ Azyl – thriller USA 2002, reż. David Fincher, wyk. Jodie Foster, Kristen Stewart **1.45** Świat według Kiepskich (79, 125, 342-343) **3.55** Nasz nowy dom (233, 234)

TV 6

DVB T

6.00 Więzienie (173, 174) **6.55** Policjantki i policjanci (608, 609) **8.55** Kobra – oddział specjalny (151, 152) **11.00** 48h. Zaginieni (198-200) **13.55** Policjantki i policjanci (1148) **15.00** Kobra – oddział specjalny (153, 154) **17.05** Magnum: Detektyw z Hawajów (93): Świadomość winy – serial sens. USA 2023 **18.00** Strażnik Teksasu (11, 12): Pakt / Rodeo – serial sens. USA 1995 **20.00** Agenci NCIS: Los Angeles (3-5): Kontrakt / Wielka strata / Podzieleni przegrywamy – serial krym. USA 2021 **22.55** Sprawiedliwi – wydział kryminalny (649, 650) – serial krym. Polska 2022 **1.00** Kości (47, 48): Tajemnica w glebie / Mumia w labiryncie **3.00** Septagon (13)

TV 4

DVB T

5.30 Telezakupy TV Okazje **6.00** Strażnik Teksasu (9, 10) **8.00** Bogaty dom – biedny dom (101) **8.55** Policjantki i policjanci (410, 411) **10.55** Na ratunek 112 (1155, 454) **11.55** Dlaczego ja? (1559) **12.55** Trudne sprawy (1061-1063) **15.55** Łowcy skarbów. Kto da więcej (35, 36) **18.00** Policjantki i policjanci (1412, 1413) **20.00** Uroczysko (243) **20.30** Sprawiedliwi – wydział kryminalny (1022) **21.30** Sprawiedliwi. Trójmiasto (139) **22.40** ★★★ Babylon A.D. – film sf W. Bryt./Fr./USA 2008, reż. Mathieu Kassovitz, wyk. Vin Diesel, Mélanie Thierry, Charlotte Rampling **0.45** Interwencja **0.55** Love Island. Wyspa miłości (31) **2.10** Hardcorowy Lombard (147)

Ale Kino+

6.30 Polska z góry (2) **7.00** Wolna krowa **7.45** ★★★ Bracia – dramat Polska 2021 **9.35** The Hero **10.15** Grantchester (1, 2) **12.20** Vera (4) **14.00** ★★★ W imię dziecka – dramat USA/W. Bryt. 2017, reż. Richard Eyre, wyk. Emma Thompson, Stanley Tucci, Ben Chaplin **16.10** ★★★★ Zła nie ma – dramat Jap. 2023 **18.20** Vera (1) **20.10** Crossfire (3, 4) **22.10** Nora Sand: Fatalna pomyłka (5, 6) **0.00** Icebreaker. Każdy ma swój sekret (1, 6) **2.00** Kryptonim Polska (1)

Kino Polska

7.15 Och! Kabaret **8.05** Zwierzęta Wajraka **8.40** PKF 02A/68 **8.50** Falenicka Atlantyda **10.00** ★★ Stara baśń – film historyczny Polska 2003 **12.25** ★★★★ Potop (1) – film hist. Polska 1974 **15.50** ★★★★ Pan Anatol szuka miliona – kom. Polska 1959 (s.24) **17.20** Czterej pancerni i pies (2, 3) **20.00** ★★★★ Rozmowy kontrolowane – komedia Polska 1991 **22.00** ★★ Zgorszenie publiczne – kom. rom. Polska 2009 **23.50** ★★★ Wałęsa. Człowiek z nadziei – film biograf. Polska 2013

Polsat Film

7.05 Rolnicy – tak się żyje u nas na wsi **7.30** Doktor Martin (66) **8.30** Przyjaciółki (227, 228) **10.25** Świat według Kiepskich (170-171, 197-198, 92) **13.20** ★★★ Niepamięć – film sf USA 2013 **15.55** ★★★ Mroczna Wieża – film fantasy USA 2017 **17.55** ★★★★ Spider-Man: Bez drogi do domu – film sf USA 2021 **21.00** ★★★ Wszystkie stare noże – thriller USA/Kan. 2022 (s.24) **23.15** ★★★ Pitbull. Niebezpieczne kobiety – film sens. Polska 2016 **1.55** Fala zbrodni (37)

Stopklatka DVB T

6.50 Wielkie wynalazki **7.55** Wojciech Cejrowski – boso przez świat **9.00** Robert Makłowicz **10.50** Wojny magazynowe: Kanada **11.55** Wojny kontenerowe **13.00** Katastrofy w przestworzach **16.00** MacGyver (1, 2) **18.00** Wojny magazynowe: Kanada **19.05** Wojny kontenerowe **20.00** ★★★ Alex Cross – thriller USA/Fr. 2012 **22.05** ★★★ Nawiedzony – horror USA/W. Bryt. 1999, reż. Jan de Bont, wyk. Liam Neeson **0.30** ★★★ Lokatorka – dramat Polska 2021

Canal+ Premium

10.50 ★★★★ Jutro będzie nasze – komediodr. Wł. 2023 **12.45** ★★★ Benek – komediodr. Polska/Austria 2007 **14.25** The Office PL (8, 9) **15.20** Joseph i jego dzieci **16.15** Dalajlama. Przez mądrość do szczęścia **17.55** ★★★ Franz Kafka – film biograf. Czechy/Polska/Niemcy/Turcja/Fr. 2025 **20.00** Para z sąsiedztwa (1) **20.50** Making of C+ **21.00** Projekt Fighter **21.50** ★★★ Afterburn – kom. USA 2025 **23.35** ★★ Syn przeznaczenia – horror W. Bryt./Fr. 2025

HBO

11.15 Spider-Man Uniwersum – film anim. USA 2018 **13.10** ★★★★ Człowiek z bieguna – komediodramat USA 2014 **14.40** ★★★ Letnia szkoła, 2001 – dramat Czechy/Wietnam 2025 **16.25** ★★★ W skrócie – komediodramat Niemcy 2024 **18.10** ★★★ Wielka Odważna Piękna Podróż – film przygod. USA/Irl. 2025 **20.00** ★★★ Anakonda – horror USA 2025 **21.40** Euforia (3) **22.45** Peacemaker (5) **23.25** ★★★ Twój potwór – komedia W. Bryt./USA 2024

Polsat 2

6.30 Nasz nowy dom (240) **7.30** Na ratunek 112 (825, 826) **8.30** Sekrety rodziny (231-233) **11.30** Przyjaciółki (301) **12.30** Dlaczego ja? (1428, 1429) **14.30** Świat według Kiepskich (271-275) **17.00** 48 h. Zaginieni (255, 256) **19.00** Gliniarze (1118) **20.00** Ślad (21) – serial kryminalny Polska 2018 **21.00** Gliniarze (1050) **22.00** Tajemnicze zaginięcia kobiet (1) **23.00** Świat według Kiepskich (277, 278) **0.00** Ślad (105) **1.00** Zdrady II (33) **2.00** Wydarzenia

TVP Seriale

7.30 Ojciec Mateusz (430) **8.30** Komisarz Alex (282) **9.25** Rodzinka.pl (53) **9.55** Klan (1403) **10.30** Ranczo (52) **11.25** Na dobre i na złe (990) **12.25** Pan Mama (36) **13.00** Zaraz wracam (116) **13.35** Ojciec Mateusz (335, 336) **15.35** Komisarz Alex (283) **16.25** Na sygnale (436, 437) **17.35** Ranczo (53, 54) **19.30** Ojciec Mateusz (337, 431) **21.30** Ranczo (55, 56) **23.25** Ojciec Mateusz (338) **0.20** Pan Mama (51, 52) **1.30** Fałszerze. Powrót sfory (10, 11)

AXN

6.00 CSI: Kryminalne zagadki Las Vegas (11, 12) **7.30** Dr House (13, 14) **9.25** Castle (3, 4) **11.20** Detektyw Monk (2, 3): Pan Monk i kryjówka / Pan Monk i przerwa w dostawie prądu **13.20** Dr House (15, 16): W kropce / Pod dobrą opieką **15.20** Agenci NCIS (15, 16): Reakcja / Kule w płot **17.10** Castle (5, 6): Wehikuł czasu / Kod śmierci **19.10** FBI (2, 3): Miłość jest ślepa / Ofiara **21.05** Zabójcza broń (16, 17) **23.00** Castle (5, 6) **0.45** FBI (2, 3) **2.40** Zabójcza broń (16, 17)

13 Ulica

6.10 Astrid i Raphaëlle (1, 2) **8.25** Kapitan Marleau (5) **10.25** Agenci NCIS: Los Angeles (3, 4) **12.15** Motyw (3, 4) **14.05** Astrid i Raphaëlle (3, 4) **16.20** Kapitan Marleau (1) **18.20** Agenci NCIS: Los Angeles (5, 6): Zmarłych wstawanie / Jak Bóg da – serial krym. USA 2020 **20.10** Motyw (5, 6): Wróg publiczny / Bezdroże – serial krym. Kan. **22.00** Metoda Wagnera (13): Do końca – serial krym. Fr. 2025 **0.00** Blanca (10) **1.05** Kapitan Marleau (1) **3.05** Astrid i Raphaëlle (1, 2)

FX

9.10 CSI: Kryminalne zagadki Miami (13, 14) **11.00** CSI: Kryminalne zagadki Las Vegas (19) **11.55** CSI: Kryminalne zagadki Nowego Jorku (9, 10) **13.45** Agenci NCIS (9, 10) **15.35** CSI: Kryminalne zagadki Las Vegas (20) **16.30** CSI: Kryminalne zagadki Miami (15, 16) **18.20** FBI (13, 14) **20.10** CSI: Kryminalne zagadki Nowego Jorku (11, 12) **22.00** Matlock (4) **22.55** ★★★ Rambo II – film sens. USA/Meksyk 1985 **1.00** The Hunting Party (6) **1.55** FBI (14)

BBC First

5.15 Ojciec Brown (6) **6.00** Zagadki doktora Blake'a (3) **6.55** My Life is Murder (8, 9) **8.35** Lewis (1) **9.35** Ojciec Brown (3) **10.35** Śmierć pod palmami (5) **11.45** Zagadki doktora Blake'a (3) **12.55** Koroner (5, 6) **14.55** Ojciec Brown (7) **15.55** Lewis (1) **16.55** My Life is Murder (9) **17.50** Morderstwa w Midsomer (15, 16) **19.50** Śmierć pod palmami (6) **21.00** My Life is Murder (5) **22.00** Milczący świadek (5, 6) **0.10** Koroner (5) **1.10** Śmierć pod palmami (6)

Eurosport 1

8.00 Cycling Show **8.30** Kolarstwo: Wyścig dookoła Romandii **9.30** Snooker: MŚ w Sheffield **11.00** (L) Snooker: MŚ w Sheffield **14.00** Tenis: Australian Open: Aryna Sabalenka – Jelena Rybakina **15.15** (L) Snooker: MŚ w Sheffield **18.30** Tenis: Australian Open: Carlos Alcaraz – Novak Đoković **19.30** (L) Snooker: MŚ w Sheffield **23.00** Snooker: MŚ w Sheffield **0.00** Kolarstwo: Wyścig d. Romandii **1.30** Snooker: MŚ w Sheffield **2.30** Kolarstwo: Wyścig dookoła Turcji

Eurosport 2

10.30 Kolarstwo: Wyścig d. Romandii **11.30** Kolarstwo: Wyścig d. Turcji **13.00** Kolarstwo górskie: Race Bikes **13.30** (L) Kolarstwo: Wyścig d. Turcji **15.30** (L) Kolarstwo: Wyścig d. Romandii **17.45** Cycling Show **18.15** Kolarstwo: Wyścig d. Turcji **19.30** Kolarstwo: Wyścig d. Romandii **20.30** Wyścigi Endurance: MŚ Endurance FIM – 24 Heures Motos **22.00** Discovery Golf **22.30** Kolarstwo: Wyścig d. Romandii **0.00** Szermierka: GP Series w Budapeszcie

Polsat Sport 1

6.00 Siatkówka: PlusLiga – transmisja meczu **9.00** Polsat Futbol Cast – magazyn piłkarski **10.00** Siatkówka: PlusLiga – transmisja meczu **13.00** Siatkówka: PlusLiga – transmisja meczu **15.00** Siatkówka: PlusLiga – transmisja meczu **17.30** (L) Siatkówka: PlusLiga: Finał – 2. mecz – transmisja meczu **20.00** (L) Siatkówka: PlusLiga: Mecz o 3. miejsce – 2. mecz – transmisja meczu **23.00** Siatkówka: PlusLiga – transmisja **1.00** Boks: Gala boksu zawodowego

TVP Sport DVB T

8.15 Piłka nożna: Lech Poznań – Legia Warszawa **10.15** Piłka nożna (k): GKS Katowice – Pogoń Szczecin **12.15** Reportaż **12.45** Żużel: Finał Turnieju o Złoty Kask w Opolu **14.45** Retransmisja sportowa **16.45** Pełnosprawni **17.15** Studio **17.40** (L) Hokej na lodzie (tow.): Polska – Francja **20.55** (L) Piłka nożna: LM UEFA: Atlético Madryt – Arsenal FC **23.20** Magazyn skrótów LM UEFA: Półfinały – 1. mecze **0.40** Boks: Imperium Boxing Wałbrzych – CKB Potężni

Canal+ Sport

9.00 Piłka nożna: Villarreal CF – RC Celta **11.15** Piłka nożna: Jagiellonia Biał. – Górnik Zabrze **13.30** Ekstraklasa po godzinach **14.40** Premier League Review **15.45** Sporty ekstremalne: MŚ Stihl Timbersports **18.00** Premier League Netbusters **18.30** Jej Wysokość Premier League **20.00** Premier League Stories **20.35** Wysoki pressing **22.15** MMA: Gala w Bangkoku **23.20** Premier League Netbusters **0.00** Premier League Stories **0.30** Piłka nożna: Piast Gliwice – Arka Gdynia

Canal+ Sport 5

9.30 Liga+ Extra **11.30** Żużel: Metalkas 2. Ekstraliga: Hunters PSŻ Poznań – ZKS Stal Rzeszów **14.20** Premier League: The Big Interview **15.00** Ekstrapaka: 30. kolejka **16.15** Magazyn PGE Ekstraliga **18.00** Żużel: Krono-Plast Włókniarz Częstochowa – PRES Grupa Deweloperska Toruń; ORLEN Oil Motor Lublin – Stelmet Falubaz Zielona Góra **23.30** Boks: Jared Warren – Conor Cooke **0.50** Piłka nożna: PKO BP Ekstraklasa: Lech Poznań – Legia Warszawa

Eleven Sports 1

7.00 Magazyn sportowy **8.00** Piłka nożna: Bundesliga **10.00** Piłka nożna: LaLiga EA Sports – transmisja **12.00** Piłka nożna: Serie A Enilive – transmisja meczu **14.00** Piłka nożna: Bundesliga – transmisja **16.00** Piłka nożna: Serie A Enilive – transmisja **18.00** Piłka nożna: LaLiga EA Sports – transmisja **20.00** Magazyn sportowy **20.40** Formuła 1: Wyścig **22.40** Magazyn sportowy **0.00** Piłka nożna: Bundesliga **2.00** Piłka nożna: Serie A Enilive **4.00** Magazyn sportowy

Polsat Sport 3

6.00 Piłka nożna z archiwum – magazyn piłkarski **8.30** Koszykówka: ORLEN Basket Liga – transmisja meczu **11.00** Piłka ręczna: ORLEN Superliga – transmisja **13.30** Piłka nożna z archiwum – magazyn **16.00** Piłka nożna z archiwum – magazyn **18.00** Piłka nożna z archiwum – magazyn **20.30** (L) Piłka ręczna: ORLEN Superliga – transmisja **22.30** Tenis: ATP Tour Masters 1000 – Mutua Madrid Open – transmisja **1.00** MMA: Babilon MMA – transmisja

TVN 24

8.00 Serwis informacyjny, pogoda **9.55** Biznes **10.00** Serwis informacyjny, pogoda **10.55** Biznes **11.00** Serwis informacyjny, pogoda **11.55** Biznes **12.00** Serwis informacyjny, pogoda **13.55** Biznes **14.00** Serwis informacyjny, pogoda **14.55** Biznes **15.00** 15 na żywo **16.00** Fakty po południu **18.00** Tak jest **19.15** Serwis informacyjny **19.30** Fakty po Faktach **20.00** Kropka nad i **20.30** Czarno na białym **21.00** Polska i świat **22.00** Szkło kontaktowe **23.00** Dzień po dniu **0.25** Biznes

Polsat News

8.00 Nowy dzień **10.00** W rytmie dnia **12.50** Wydarzenia **13.30** W rytmie dnia **13.55** Pogoda **14.00** W rytmie dnia **14.55** Pogoda **15.00** W rytmie dnia **15.40** Pogoda **15.50** Wydarzenia **16.10** Więcej „Wydarzeń" **16.30** Punkt widzenia Jankowskiego **18.00** Punkt widzenia Szubartowicza **19.15** Gość „Wydarzeń" **19.50** Debata Gozdyry **21.50** Wydarzenia wieczorne **22.30** Dzień na świecie **23.30** Obraz dnia **0.00** Punkt widzenia Jankowskiego

TVP Info DVB T

11.55 Za pięć dwunasta **13.00** Serwis info dzień **14.30** 14.30 **15.00** Serwis info dzień **15.45** Panorama **16.00** Dzień w godzinę **17.00** Teleexpress **17.15** Teleexpress Extra **17.35** Panorama **17.42** Wykrywacz kłamstw **18.00** Panorama **18.30** Kontrapunkt **18.55** Serwis info wieczór **19.00** Kontrapunkt – Ring wolny **19.30** 19.30 **19.58** Pytanie dnia **20.18** Bez trybu Justyna Dobrosz-Oracz **20.57** Serwis info wieczór **21.00** Kwiatki polskie **21.45** Panorama

TVP 3 DVB T

9.30 Prywatne życie zwierząt **10.00** Złoty chłopak (139) **11.00** Zielnik regionalny **11.30** Wiosna na RODOS **12.00** Telekurier **12.30** Górna półka smaku **13.00** Agrobiznes **13.20** Agropogoda **13.30** Daję słowo – Maciej Orłoś **14.30** Program informacyjny **15.00** Koronka do Miłosierdzia Bożego **15.20** Serwis Info **19.30** Całkiem niezła historia **19.45** Kryminalna siódemka **20.00** Dziennik regionów **20.13** Gość regionów **20.30** Telekurier **22.00** Dziennik regionów **22.30** Złoty chłopak (140)

TVP Rozrywka

6.40 Gra słów. Krzyżówka **7.10** Okrasa łamie przepisy **8.20** Familiada **8.55** Va banque **9.25** Koło fortuny **10.05** Makłowicz w podróży **10.45** Postaw na milion **12.35** Familiada **13.15** Zmiennicy **14.20** Rodzinka.pl **14.55** Program rozrywkowy **15.15** The Voice Kids **17.25** Va banque **18.00** Koło fortuny **18.40** Okrasa łamie przepisy **19.45** Makłowicz w podróży **20.25** Postaw na milion **22.10** Rodzinka.pl **22.50** Sanatorium miłości **23.50** Kabaretomaniacy **0.50** Koło fortuny

Planete+

10.20 Afryka z góry **11.20** Dokąd dzisiaj? **12.35** Najpiękniejsze rzeki świata **13.40** Materiały przyszłości **14.50** Stormborn – Zrodzone w burzy **15.50** Niezwykłe podróże koleją **16.55** Dokąd dzisiaj? **18.15** Świat z góry **18.50** Eksplozja w Lac Megantic. To nie był wypadek **19.45** Ernst Degner. Motocyklem po wolność **20.50** Niezwykłe podróże koleją **22.00** Seks chrzęszczący chityną **23.10** Sterylizacja po amerykańsku **0.20** Niezwykłe podróże koleją

BBC Earth

8.10 Planeta Ziemia II **9.15** W okowach mrozu **11.15** Skarby przeszłości i ich tajemnice **12.15** Planeta Ziemia II **13.20** Układ Słoneczny **14.25** W okowach mrozu **15.25** Życie na pustkowiu **16.25** Brytyjskie fabryki **17.30** Skarby przeszłości i ich tajemnice **18.30** Planeta Ziemia III **19.45** Imperium brytyjskie **20.55** Życie na pustkowiu **21.55** W okowach mrozu **22.55** Brytyjskie fabryki **0.05** Jak budowano imperia **1.10** Skarby przeszłości i ich tajemnice

Discovery Channel

6.00 Fani czterech kółek **7.00** Gorączka złota: na kłopoty Freddy Dodge **9.00** Gorączka złota: rzeka skarbów **10.00** Klan z Alaski **11.00** Złoto drwali **12.00** Fani czterech kółek **13.00** Nagi instynkt przetrwania **14.30** Strażacy **15.00** Złomowisko PL (1) **16.00** Złoto drwali **17.00** Porty: Hiszpania **18.00** Truckerki **19.00** Złomowisko PL (1) **22.00** Nagi instynkt przetrwania **0.00** Czarnobyl: dni, które wstrząsnęły światem (1, 2) **2.00** Militaria na warsztat

TVN Turbo

9.15 Fani czterech kółek **10.15** Złomowisko PL **12.15** Naprawy nie do naprawy **13.00** Zawodowi handlarze **14.30** Wojny samochodowe **16.30** Jeździć, obserwować **18.00** Raport Turbo **18.15** Zawodowi handlarze **19.00** Naprawy nie do naprawy **19.45** Uwaga! Oszust: Ściema z ogłoszenia **20.15** Jeździć, obserwować **21.00** Wojny samochodowe **22.00** Raport Turbo **22.20** Zawodowi handlarze **23.05** Duda kontra Szafrański **23.50** Z drugiej ręki **0.35** Moto kombat

TVN Style

5.45 Damy i wieśniaczki. Litwa **7.45** Zgłoś remont **8.45** Gwiazdy lumpeksów **9.50** I nie opuszczę Cię aż do ślubu **11.25** Ugotowani **13.30** Kuchenne rewolucje: Restauracja „Staropolska", Szczucin / „Calabria", Olsztyn **15.35** Jestem z Polski **17.45** Kuchenne rewolucje: Tarnowskie Góry – „Art-smaku" / Zakręt – „Sakartvelo" / Kamionki – „Fyrtel Smaków" **20.50** Do zobaczenia **21.50** Jestem z Polski **23.45** Hotel Paradise **0.45** 40 kontra 20 **2.30** Wiem, co jem

eprasa.pl 95dab9294b

SERIALE

Pierwsza miłość
POLSAT 18:00

Paweł dąży do odzyskania Marysi. Bartek staje w obronie Emilki podczas jej sprzeczki z Fryderykiem, co prowadzi do bójki. Załamana ostatnimi wydarzeniami Kalina dostaje wezwanie do prokuratury.

Barwy szczęścia
TVP 2 20:05

Kolejne incydenty z udziałem Krystyny skłaniają Jaworskiego do rozważenia umieszczenia żony w specjalistycznym ośrodku. Ewa z pomocą Eweliny i Madzi szuka kreacji na studniówkę.

Na Wspólnej
TVN 20:15

Junior świadkiem zdrady Elizy! Eliza chce rzucić Bartka i uratować swoją rodzinę! Wyznaje Jarkowi, że się pogubiła i zainteresowała kimś - ale kłamie, że nie spała z tym facetem... Kiedy Bergowa przywozi syna na trening, chce ostatecznie rozmówić się z Bartkiem.

Na dobre i na złe
TVP 2 20:55

Na SOR trafia wokalistka, która zasłabła po ciężkim dniu w studiu nagrań i rozbiła sobie głowę. Oliwia diagnozuje u niej poważną chorobę autoimmunologiczną i przy okazji poznaje jej największy zawodowy sekret. Iga nadal ma poważne problemy z mówieniem.

Pan Anatol szuka miliona

Dalszy ciąg zabawnych losów poczciwego pana Anatola

KINO POLSKA 15:50 ★★★★

Iwona, śliczna studentka ASP, wygrywa milion złotych na loterii. Uradowana dziewczyna nieopatrznie dzieli się szczęśliwą wiadomością z ludźmi na ulicy i akonto przyszłej fortuny postanawia zrobić pierwsze zakupy. Za „milionerką" ruszają tłumy ciekawskich, którzy na jej rachunek pustoszą sklepy. Wygranym przez Iwonę milionem bardzo interesuje się też zorganizowana na wzór amerykański szajka złodziei-dżentelmenów. Ale do akcji wkracza pan Anatol.

Komedia Polska 1959, reż. Jan Rybkowski, występują: Tadeusz Fijewski, Barbara Lass, Helena Makowska

Wszystkie stare noże

Romantyczne spotkanie byłych kochanków czy wyrafinowana gra pozorów?

POLSAT FILM 21:00 ★★★

Lot 127 Turkish Alliance w 2012 roku na wiedeńskim lotnisku został przejęty przez islamskich terrorystów. Niepowodzenie akcji ratunkowej mogło być spowodowane wyciekiem tajnych informacji. CIA deleguje agenta Pelhama do zbadania tej sprawy. Henry spotyka się z byłą współpracowniczką i zarazem kochanką Celią Harrison, podejrzaną o współpracę z wrogiem. Podczas kolacji w restauracji Henry i Celia wydają się szukać odpowiedzi na pytanie: Kto zdradził?

Thriller USA/Kanada 2022, reż. Janus Metz, występują: Chris Pine, Thandiwe Newton, Laurence Fishburne

Rzeka tajemnic

Reżyserowany przez Clinta Eastwooda mroczny i niezwykle emocjonalny dramat

TV PULS 23:00 ★★★★

Jimmy, Sean i Dave znają się od dzieciństwa. Ich przyjaźń została nagle przerwana przez tragiczne wydarzenie. Dave został porwany. Był przez kilka dni więziony i wykorzystywany seksualnie. To doświadczenie zaważyło na jego życiu. Przyjaciele spotykają się po 25 latach, znowu w tragicznych okolicznościach.

Romance TV

10.20 ★★★★ Jak wygrać wojnę rozwodową – film obyczaj. Niemcy 2015 **12.15** Rejs ku szczęściu **14.15** ★★★ Rosamunde Pilcher: Niechciana miłość – film obyczaj. Niemcy 2025 **16.05** Rodzina Andersów **18.00** Śledztwo prowadzi Watzmann (35) **19.00** Górski lekarz (86) **20.00** ★★★ Terapia pod palmami – romans USA 2020 **21.50** ★★★ Ojcowskie radości – kom. Niemcy 2022 **23.45** Górski lekarz (86) **0.40** ★★★ Terapia pod palmami – romans USA 2020

TVN Fabuła

6.35 Lekarze (8) **7.35** Kryminalni (8) **8.45** Detektywi **9.50** Przepis na życie (3) **10.50** Szpital św. Anny (42) **11.50** Druga szansa (1, 2) **13.55** Układ warszawski (3) **14.55** Detektywi **15.55** Superbohaterowie **16.30** Motywy filmowe **16.45** ★★★★ Głupi i głupszy – kom. USA 1994 **19.00** Szpital św. Anny (22) **20.00** ★★★ Dom nad jeziorem – melodramat USA 2006 **22.15** Starcie Tytanów **0.20** ★★★ Droga powrotna – film sportowy USA/Kan. 2020

AMC

9.55 ★★ Wymarzony facet – kom. USA 2002 **11.50** ★★★ Kopalnie króla Salomona (1) – film przygod. Niemcy/USA/RPA 2004 **15.25** ★★★ Lara Croft: Tomb Raider: Kolebka życia – film przygod. USA/Niemcy/Jap./Hongk. 2003 **17.40** ★★★★ Star Trek: W nieznane – film sf USA/Chiny/Emir. Arab./Kan. 2016 **20.00** ★★★ Miasto śmierci – thriller Meksyk/USA 2007 **22.10** ★★★ Sekslista 101 – kom. USA 2007 **0.35** ★★★★ Droga smoka – film sens. Hongk. 1972

TTV

DVB T

6.00 Express **6.20** DeFacto **6.50** Diabelnie boskie **7.20** Ukryta prawda **8.20** Kartoteka **10.30** Detektywi **12.30** Zakup w ciemno **14.30** Kartoteka **16.45** Express **17.00** Sport **17.05** Idź na całość **18.05** Damy i wieśniaczki. PL **19.05** Zakup w ciemno Extra **19.45** Express **20.05** Zakup w ciemno **21.05** Zakup w ciemno Extra **21.45** Express **22.00** Idź na całość **23.00** Gogglebox. Przed telewizorem **0.00** Nic do zgłoszenia **1.00** Życie na kredycie

Fokus TV

DVB T

6.05 48 h. Zaginieni (12) **7.10** Byli sobie podróżnicy **8.50** Wehikuł czasu **9.00** Starożytni kosmici **10.00** Gwiazdy lombardu **12.00** Niezwykłe osiągnięcia starożytności **13.00** Poszukiwacze historii **14.00** Ostatni bastion Hitlera: Zdobycie fortu / Walki nad Renem **16.00** Dorwać tuńczyka **18.00** Rolnicy. Podlasie **20.00** Galileo **21.00** Maszyny bojowe: Pojazdy, które wyzwoliły Europę **22.00** Polowanie na Hitlera **0.00** Starożytni kosmici **1.00** Rolnicy. Podlasie

Nowa TV

6.00 Wehikuł czasu **6.20** TV Okazje **6.55** Wehikuł czasu **7.00** Disco Landia – nutki do pobudki **7.30** Świat według Kiepskich (498-501) **9.30** Całkiem nowe lata miodowe (1) **10.00** Miodowe lata **10.30** Więzienie **12.00** Poirot (7, 8) **14.00** Świat według Kiepskich (558, 559) **15.00** Świat według Bundych (223-228) **18.00** Całkiem nowe lata miodowe (15) **18.30** Miodowe lata **21.00** Zdrady (81) **22.00** Ślad (76-77, 109) **1.00** Łowca pedofilów **3.00** TV Okazje

National Geographic

10.00 Lotnisko w Melbourne 24/7 **11.00** Lotnisko w Toronto **12.00** Wcielenia zła **14.00** Złapać przemytnika **15.00** Morski patrol: Hiszpania **16.00** Egipt: miejsce pełne tajemnic **17.00** Rzym: początki imperium **18.00** II wojna światowa: ukryta prawda **19.00** Wielkie konstrukcje III Rzeszy – best of **20.00** Katastrofa w przestworzach **21.00** Uwaga, katastrofa! **22.00** Porzucone konstrukcje **23.00** Tajemnice rzymskich podziemi **0.00** Katastrofa w przestworzach

Nat Geo Wild

11.00 Przedziwna planeta Ziemia **12.00** Królestwo drapieżników: Rebelia **13.00** Humorzaste zwierzaki **14.00** Wilki z Yellowstone **15.00** Najdziwniejsze cuda ewolucji **16.00** Olśniewająca Ameryka **17.00** Niezwykłe wędrówki zwierząt **18.00** Katavi – utracony raj Afryki **19.00** Walki zwierząt **20.00** Niszczycielskie żywioły **21.00** Niezwykły dr Pol: Kochane łobuzy / Trudne przypadki / Owczy pęd / Nowy członek rodziny / Wizyta wuja z Holandii **2.00** Dziki Wietnam

Metro

6.50 J.A.G. – Wojskowe Biuro Śledcze (3) **7.45** Sekrety życia (25) **8.40** Szpital (685, 686) **10.40** Sędzia Anna Maria Wesołowska (628, 629) **12.40** Szkoła (676) **13.40** Przepis na życie (13) **14.40** Zapukaj do moich drzwi (127) **15.40** The Floor **17.00** Ciężarówką przez Indonezję **18.00** Prawo Agaty (6) **19.00** Kartoteka (5, 6) **21.05** Kryminalni (13, 1) **23.15** CSI: Kryminalne zagadki Las Vegas (1) **0.10** The Traitors. UK **1.35** Szpital (681) **2.25** Dieta czy cud?

TVP Historia

DVB T

8.05 Polskie drogi (2) **9.35** My trzymamy z Bogiem **10.40** Było, nie minęło... **11.15** Wszystkie kolory świata **12.15** Nieznana wojna na Północy **13.15** Królowie (4) **13.50** Polskie drogi (3) **15.30** Sensacje XX w. **17.30** Czas honoru (43) **18.25** Encyklopedia II wojny światowej **19.00** Fake czy historia? **19.40** Królowie (43) **20.15** Zatoka szpiegów (13) **21.10** Islandia: na granicy zimnej wojny **22.10** Pakistan, nasz najlepszy wróg **23.15** Sensacje XX w. **1.15** Encyklopedia II wojny św.

TVP Dokument

DVB T

11.40 Gwałtowna pogoda. Jak ją przetrwać? **12.40** Niezwykłe pojazdy ratownictwa i ochrony **13.40** Krainy cudów natury **14.40** Karpaty – królestwo niedźwiedzia **15.45** Przyszłość z góry (3) **16.45** Podróżnicy – odkrywcy **17.45** Marian Dziędziel – aktor odnaleziony **18.55** Gwałtowna pogoda. Jak ją przetrwać? **20.05** Prawdziwa historia piratów **21.10** Mosty, drogi i tory – Stany Zjednoczone w ruinie **22.15** Barbara Włodarczyk zaprasza **22.25** Wanda. Ostatnia z oddziału

Zoom TV

6.00 Bliżej! Magazyn reporterów **6.55** Gadżet show **7.25** Tomasz Pągowski. Remont u ciebie **7.55** To leci w sieci **9.15** Bolek i Lolek **9.55** Reksio **10.45** To leci w sieci **11.40** Pułapki umysłu **12.20** Zoologia ekstremalna **13.25** Niewyjaśnione tajemnice świata **14.25** Sensacje XX w. **16.45** Wojciech Cejrowski – boso przez świat **19.00** Strażnik Teksasu (18, 19) **21.00** Hity polskiego kabaretu **23.00** Adam szuka Ewy VIP. Holandia **0.05** Magia nagości. Polska

TLC

9.00 Rodzice na szóstkę **10.00** Wiza na miłość: pościelove rozmowy **11.00** Wiza na miłość: pierwsze spotkanie **12.00** Wiza na miłość: znowu do wzięcia **13.00** Dr Pryszczylla **15.00** Wiza na miłość: dalsze losy, pościelove rozmowy **16.00** Historie wielkiej wagi – dalsze losy **18.00** Kilogramy zbędnej skóry **19.00** Wiza na miłość – oczami bohaterów **20.00** Skórze na ratunek **21.00** Twarz od nowa **22.00** Transplantacja: drugie życie **23.00** Klinika koszmarnej stopy

TVS

6.00 Telesprzedaż **10.00** Dzisiaj w regionie **10.15** Muzyczne dzień dobry **12.05** Dzisiaj w regionie **12.25** Muzyczne dzień dobry **13.30** Emeryci na tropie **14.40** Doktor Kleist – lekarz rodzinny **15.45** Doktor z alpejskiej wioski **16.50** Wydział kryminalny Kitzbühel **17.50** Doktor z alpejskiej wioski **18.50** Doktor Kleist – lekarz rodzinny **19.50** Kino TVS **23.35** Doktor z alpejskiej wioski **0.30** Doktor Kleist – lekarz rodzinny **1.35** Wydział kryminalny Kitzbühel

WP

6.00 Kabaretowy śmiech grupowy **7.00** Mistrzowie kabaretu **9.00** WP News **9.20** Tłit **10.00** 11 września: kontrolerzy nieba **11.00** Mityczne bestie **12.00** Wariaci za kierownicą **13.00** Makłowicz w podróży **14.00** Pokochaj lub sprzedaj – Vancouver **17.00** Komisarz Cassandre: Zbrodnie w Alpach (3) **19.00** Strażacy z sąsiedztwa **20.00** Policjanci z sąsiedztwa **21.00** Policjanci w akcji **22.00** Mistrzowie kabaretu: Czesuaf/ Kabaret Smile **0.00** Kabaret na żądanie

eprasa.pl 95dab9294b

TVP 1

DVB T

SERIAL 21:20

Ojciec Mateusz

7.00 Msza św. na Jasnej Górze **7.30** Dobre historie **8.00** Serwis Info **8.25** Zaraz wracam (120) **9.05** Ranczo (17): Honor parafii **10.05** Komisarz Alex (26): Ostatnia sprawa Lucyny **11.00** Ojciec Mateusz (130): Zakładniczka **12.00** Serwis Info **12.10** Agrobiznes **12.40** Magazyn rolniczy **12.55** Dzika Argentyna (3): Kraina wód **14.00** Złoty chłopak (280)

15.00 Serwis Info – magazyn
15.15 Reporterzy – magazyn
15.35 Gra słów. Krzyżówka
16.05 Dziedzictwo (905)
17.00 Teleexpress
17.25 Jaka to melodia?
17.55 Klan (4706)
18.20 Zaraz wracam (121)
18.55 Akacjowa 38 (858)
19.30 19.30
19.55 Pytanie dnia
20.30 Omnibus – szybcy i mądrzy – teleturniej
21.20 Ojciec Mateusz (447) Dwóch nastolatków wyrusza na poszukiwania meteorytu w okolicach Sandomierza. Chłopców zaciekawia obecność niezidentyfikowanych osób w skafandrach ochronnych.
22.20 Sprawa dla reportera
23.20 Książę William. Życie w fotografiach – film dok. W. Bryt. 2025
0.20 Powrót (1) – dramat Polska 2021
1.25 System – film kryminalny ★★★★ USA/W. Bryt./Czechy/Rumunia 2014
3.50 Sprawa dla reportera
4.45 Notacje: Dorota Sumińska. Chciałam być jak mój ojciec

TVP 2

DVB T

SERIAL 22:15

Syn

5.30 M jak miłość (1746) **6.20** Operacja zdrowie **6.55** Barwy szczęścia (3369) **7.30** Pytanie na śniadanie – magazyn informacyjny **11.40** Dzień z życia artysty **12.15** Którędy po sztukę **12.30** Koło fortuny – teleturniej **13.15** Panna młoda (83) – serial obycz. Turcja 2024 **14.05** Va banque **14.35** Na sygnale (891): Druga twarz – serial obyczajowy Polska 2026

15.05 La Promesa – pałac tajemnic (381)
16.00 Koło fortuny – teleturniej
16.35 Familiada – teleturniej
17.20 Panna młoda (84) – serial obyczaj. Turcja
18.15 Va banque – teleturniej
18.50 Jeden z dziesięciu
19.25 Barwy szczęścia (3369)
19.55 Domowe patenty – felieton
20.05 Barwy szczęścia (3370) – serial Polska 2026 (s.27)
20.40 Tak to leciało! – teleturniej
21.40 Niepewne sytuacje – program rozrywkowy
22.15 Syn (17, 18) – serial USA Rok 1852. Przyparci do muru Komancze postanawiają ruszyć na wojnę. Rok 1916. W rozgrywce między rodziną McCulloughów a koncernem Standard Oil dochodzi do przełomu.
23.55 Rodzinka.pl (313) – serial kom. Polska 2026
0.30 Fucking Bornholm ★★★ – dramat obyczaj. Polska 2022 Reż. Anna Kazejak, wyk. Agnieszka Grochowska, Maciej Stuhr, Poul Storm
2.20 Akacjowa 38 – serial obyczaj. Hiszpania

Polsat

DVB T

FILM 22:55

Miasto aniołów

5.25 Telezakupy TV Okazje **6.00** Nowy dzień **8.30** Malanowski i Partnerzy (246, 247): Przyjaciółki na dobre i na złe / Kobieta w czarnych okularach **9.30** Trudne sprawy (1052, 1053) – serial fab.-dokument. Polska 2021 **11.35** Gliniarze (748-750): Pomysł na życie / Sekrety parafii / Lepsze jutro **14.40** Dlaczego ja? (1558): Lepszy start – serial fab.-dok. Polska

15.50 Wydarzenia
16.15 Pogoda
16.20 Interwencja – magazyn
16.30 Na ratunek 112 (1155)
17.00 Gliniarze (1195) Odnaleziony plecak z narkotykami prowadzi detektywów do 13-latka, który zeznaje, że wplątał go w to kolega przetrzymywany teraz przez gangsterów. Policja rozpoczyna akcję.
18.00 Pierwsza miłość (4207) – serial Polska 2026 (s.27)
18.50 Wydarzenia
19.15 Gość „Wydarzeń”
19.55 Milionerzy – teleturniej
20.30 Farma – reality show
21.30 Nasz nowy dom (368)
22.55 Miasto aniołów – dramat ★★★ obyczaj. USA/Niemcy 1998 Reż. Brad Silberling, wyk. Nicolas Cage, Meg Ryan, Dennis Franz Po nieudanej operacji kardiolog Maggie Rice traci wiarę w sens pracy. Anioł Seth, który jest świadkiem zajścia, zakochuje się w pragmatycznej kobiecie.
1.25 Sortownia (8)
2.30 Zostań, jeśli kochasz ★★★ – melodramat USA 2014

TVN

DVB T

FILM 22:40

Ocean's 8

5.00 Nauka jazdy **5.40** Uwaga! **5.55** Ukryta prawda (1623) **6.50** Kuchenne rewolucje: Turek – Piwnica Smaku **7.45** Dzień Dobry TVN **11.20** Doradca smaku **11.25** Kuchenne rewolucje: Trzebinia, Restauracja „Porto di mare” / Wrocław, „Centrum Gastronomiczne Margaret” **13.40** Ukryta prawda (1748, 1584, 1675) – serial fab.-dokument. Polska 2025

16.50 Szpital św. Anny (118) – serial obycz. Polska 2026
17.55 Detektywi (312) – serial fabularno-dokumentalny Polska 2026
19.00 Fakty
19.55 Uwaga! – magazyn
20.15 Na Wspólnej (4204) – serial Polska 2026 (s.27)
20.50 The Floor – teleturniej
21.30 Kuchenne rewolucje: Poznań – Bistro Brejk
22.40 Ocean's 8 – komedia ★★★ sensacyjna USA 2018 Reż. Gary Ross, wyk. Sandra Bullock, Cate Blanchett, Anne Hathaway Debbie Ocean pięć lat planowała kradzież wartego 150 mln dolarów naszyjnika, który podczas Gali Met będzie miała na sobie aktorka Daphne Kluger. Ale będzie potrzebna pomoc.
0.50 Skok na głęboką wodę
1.55 Szpital św. Anny (79) – serial obycz. Polska 2026
2.45 Uwaga! – magazyn
3.00 CSI: Kryminalne zagadki Las Vegas (11, 12): Obława / Pocałunek śmierci
4.45 Jak to jest zrobione? – serial dok. Kanada 2014

TVN 7

DVB T

FILM 21:00

Grunt to rodzinka

6.50 Szkoła (614, 615) **8.45** Ukryta prawda (1286, 1198, 1199) **11.55** W-11 Wydział Śledczy (948-950) **14.00** Detektywi (71) **15.00** Szpital św. Anny (109) **16.00** Sędzia Anna Maria Wesołowska (613, 614) **18.00** Sekrety życia (9) **19.00** Ukryta prawda (1480) **20.00** Hotel Paradise (36) **21.00** ★★★ Grunt to rodzinka – komedia Fr. 2004, reż. Alain Berbérian, wyk. Christian Clavier, Jean Reno **23.00** ★★★ Larry Crowne. Uśmiech losu – komediodramat USA/Fr. 2011, reż. Tom Hanks, wyk. Tom Hanks, Julia Roberts, Pam Grier **1.15** Hotel Paradise (35) **2.10** Żyjąc z potworem (13) **3.00** SOS. Ekipy w akcji (39)

TV Puls

DVB T

6.00 Policjanci z Miami (3, 4) **8.00** Kobra – oddział specjalny (10, 11) **10.00** Triumf miłości (129, 130) **12.00** Nie igraj z aniołem (65) **13.00** Wspaniałe stulecie (90) **14.00** Przepis na zbrodnię (28) **15.00** Lombard. Życie pod zastaw (702, 703) **17.00** Dzielnica strachu (463) **18.00** Lombard. Życie pod zastaw (993, 994) **20.00** ★★★ Planeta singli 3 – komedia rom. Polska 2019 **22.05** ★ Ślub doskonały – komedia Polska 2023 **0.00** ★ Nasze małe wielkie wesele – komedia Fr. 2023

Puls 2

DVB T

7.00 Seriale anim. dla dzieci **13.00** Gumisie **14.00** Kacze opowieści **15.00** Miraculous: Biedronka i Czarny Kot **16.00** Superthings: Kazoom Power **16.15** Fineasz i Ferb **16.50** Marta mówi! **17.10** Superkoty **17.45** Świnka Peppa **17.50** Bing **18.20** Masza i niedźwiedź **18.35** Myszka Miki: Frajdomek **19.00** Don Matteo: Boski detektyw (18) **20.00** Przepis na zbrodnię (31) **21.00** Dzielnica strachu (467, 468) **23.00** ★★★ Zawód gangster 4 – thriller W. Bryt. 2019 **1.00** Dzielnica strachu (465)

TVP Polonia

7.30 Pytanie na śniadanie **11.35** Stacja innowacja **11.50** Przepis dnia **12.00** Serwis Info **12.10** U Pana Boga w Królowym Moście (11, 12) **13.50** Giganci nauki **14.45** Słowo daję! **15.00** Serwis Info **15.10** Dzień z życia artysty **15.40** Słownik polsko@polski **16.10** Życie po „Sanatorium miłości” **16.30** Barwy szczęścia (3300) **17.00** Teleexpress **17.20** Gra słów. Krzyżówka **17.50** Teleexpress Extra **18.15** Gwiazdorska kuchnia Ani **18.45** Panorama **19.20** Polacy światu **19.30** 19.30 **19.55** Pytanie dnia **20.25** Ranczo (17) **21.20** By coś zostało z tych dni. Irena Jarocka **22.25** Profilerka (2) **23.15** Panorama **23.45** Polska w Unii Europejskiej – film dok.

TV Trwam

DVB T

11.35 Przyroda i ludzie **12.20** Wykłady z kongresu **13.00** Poronin – Parafia Św. Marii Magdaleny **13.30** Msza święta z Jasnej Góry **14.30** Wszystkim i wszędzie **15.00** Po stronie prawdy **16.10** Z wędką nad wodę w Polskę i świat **16.35** Sól Ziemi **17.15** Muzyczne chwile **17.30** Odpowiedzialni za Kościół **18.15** Rozmowy niedokończone **19.30** Każdy maluch to potrafi **19.45** Modlitwa z telefonicznym udziałem dzieci **20.00** Informacje **20.20** Różaniec **21.00** Apel Jasnogórski **21.40** Polski punkt widzenia **22.00** Głos serca (116) **22.45** Zniewolenie **23.00** Telewizyjny Uniwersytet Biblijny **0.10** Informacje **0.30** Odpowiedzialni za Kościół

TVP Kultura

DVB T

8.15 WTEM **8.20** Przystań nad Biblią **8.35** Informacje kulturalne **9.00** Kolekcja **9.15** Studio Kultura – niedziela z... **10.10** Na kłopoty Bednarski (6) **11.10** ★★★ Respect – film biograf. USA/Kan. 2021 **13.40** Reżyserzy **14.35** ★★★ Klucznik – film obyczaj. Polska 1980 **16.10** Dlaczego nie Evans? (4) **17.05** Na kłopoty Bednarski (7) **18.10** Wydarzenie aktualne **18.40** Którędy po sztukę **18.50** Enzo Ferrari. Czerwony i czarny **20.00** Wstęp do filmu **20.10** ★★★★ Popioły (2) – dramat Polska 1965 **22.25** Hala odlotów **23.25** Dzień, w którym umarła gwiazda rocka **0.00** Video Killed the Radio Star **0.40** ★★★★ Filip – dramat Polska 2022 **2.40** Scena muzyczna

Super Polsat

DVB T

6.05 Wydarzenia 21:50 **6.45** SuperLudzie Extra (57) **6.55** Na ratunek 112 (613, 614) **7.55** Doktor Martin (37, 38) **10.00** Wydarzenia **10.30** SuperMocni (9, 10) **11.30** Świat według Kiepskich (375-378) **13.30** Bitwa o palety (3) **14.30** Hell's Kitchen – piekielna kuchnia (32) **15.55** Top chef (3) **17.30** Świat według Kiepskich (464-466, 550-551) **20.00** Złomiarze (16) **21.00** ★★★★ Patriota – dramat USA/Niemcy 2000, reż. Roland Emmerich, wyk. Mel Gibson, Heath Ledger **0.20** ★★★ Searching – thriller USA/Rosja 2018, reż. Aneesh Chaganty, wyk. John Cho, Debra Messing **2.35** Świat według Kiepskich (106, 344-345) **4.05** Nasz nowy dom (235, 236)

TV 6

DVB T

6.00 Więzienie (175, 176) **6.55** Policjantki i policjanci (610, 611) **8.55** Kobra – oddział specjalny (153, 154) **10.55** 48h. Zaginieni (201-203) **13.55** Policjantki i policjanci (1149) **14.55** Kobra – oddział specjalny (155, 156) **17.00** Magnum: Detektyw z Hawajów (94): Zajęcia pozalekcyjne – serial sens. USA 2023 **18.00** Strażnik Teksasu (13, 14): Punkt zapalny / Za murami – serial sens. USA 1996 **20.00** Agenci NCIS: Los Angeles (6-8): Zachód słońca / Ostatni żołnierz / Kraina wilków – serial kryminalny USA 2022 **22.55** Sprawiedliwi – wydział kryminalny (651, 652) – serial krymin. Polska 2023 **0.55** Kości (49, 50): Stażysta w piecu / Chłopak w kapsule czasu

TV 4

DVB T

5.30 Telezakupy TV Okazje **6.00** Strażnik Teksasu (11, 12) **7.55** Bogaty dom – biedny dom (102) **8.55** Policjantki i policjanci (412, 413) **10.55** Na ratunek 112 (1156, 455) **11.55** Dlaczego ja? (1560) **12.55** Trudne sprawy (1064, 1065) **15.55** Łowcy skarbów. Kto da więcej (36, 37) **18.00** Policjantki i policjanci (1413, 1414) **20.00** Uroczysko (244) **20.30** Sprawiedliwi – wydział kryminalny (1023) **21.30** Sprawiedliwi. Trójmiasto (140) **22.40** ★★★ Purpurowe rzeki II: Aniołowie apokalipsy – thriller Francja/Włochy/W. Bryt. 2004, reż. Olivier Dahan, wyk. Jean Reno **0.45** Interwencja (5885) **1.10** Love Island. Wyspa miłości (32) **2.15** Hardcorowy Lombard (148)

Ale Kino+

7.00 Pogrzeb panieństwa **7.50** ★★★ Ciotka Hitlera – dramat Polska 2021 **9.35** The Hero **10.15** Grantchester (3, 4) **12.20** Vera (1) **14.10** ★★★ Szare śniegi Syberii – dramat USA/Litwa 2018 **16.10** ★★★★ Strefa interesów – dramat W. Bryt./Polska/USA 2023 **18.20** Vera (2) **20.10** ★★★★ Perfect Days – kom. Niemcy/Jap. 2023 **22.35** ★★★ Na fali ryzyka – thriller USA 2023 **0.40** ★★ Morderstwo na basenie – thriller USA 2024 **2.20** Kryptonim Polska (2)

Kino Polska

7.10 Och! Kabaret **8.05** Zwierzęta Wajraka **8.40** Polska Kronika Filmowa 01/55 **9.00** ★★★ Paragon, gola – kom. Polska 1969 **11.05** Ranking Naj Polskiego Kina **11.55** Diabeł **12.30** ★★★★ Potop (2) – film hist. Polska 1974 **15.35** ★★★★ Krzyż Walecznych – dramat Polska 1958 **17.15** Czterej pancerni i pies (3, 4) **20.00** ★★★ Lokatorka – dramat Polska 2021 **22.20** ★★★ Skrzydlate świnie – film obycz. Polska 2010 **0.40** ★★★★ IO – film przyg. Polska/Wł. 2022

Polsat Film

7.30 Doktor Martin (67) **8.30** Przyjaciółki (229, 230) **10.25** Świat według Kiepskich (172-173, 199-200, 93-94, 215) **14.45** ★★★ Park Jurajski III – film sf USA 2001 **16.40** ★★ Jeszcze większe dzieci – kom. USA 2013 **18.45** ★★★★ Zanim się pojawiłeś – dramat W. Bryt./USA 2016 **21.00** ★★★ Wyjdź za mnie – kom. rom. USA/Chiny/Jap. 2022, reż. Kat Coiro, wyk. Jennifer Lopez **23.25** ★★★★ Znachor – melodramat Polska 2023, reż. Michał Gazda, wyk. Leszek Lichota

Stopklatka

DVB T

6.50 Wielkie wynalazki **7.55** Wojciech Cejrowski – boso przez świat **9.00** Robert Makłowicz **10.50** Wojny magazynowe: Kanada **11.55** Wojny kontenerowe **13.00** Katastrofy w przestworzach **16.00** MacGyver (2, 3) **18.00** Wojny magazynowe: Kanada **19.05** Wojny kontenerowe **20.00** ★★★★ Seksmisja – kom. Polska 1984 **22.35** ★★★★ Złap mnie, jeśli potrafisz – film biograf. USA/Kan. 2002 **1.35** ★★★★ Ostatnia rodzina – film biograficzny Polska 2016

Canal+ Premium

12.25 ★★★ Kiler-ów 2-óch – kom. krym. Polska 1999 **14.20** The Office PL (9, 10) **15.20** Iran: Pokolenie Z – między wolnością a represją **16.15** Hollywood Buzz **16.40** ★★★ Mamma Mia! Here We Go Again – musical W. Bryt./USA 2018 **18.35** ★★★ Morderstwo w ambasadzie – film sens. W. Bryt. 2025 **20.00** Król i zdobywca (4) **20.50** Making of C+ **21.00** ★★ Bałkańska vendetta 2 – film sens. USA/Wł. 2024 **22.25** ★★ Skarbek – film sens. Polska/W. Bryt./USA 2024

HBO

11.10 ★★★★ Eddie zwany Orłem – film biograf. W. Bryt./Niemcy/USA 2016 **12.55** ★★ Tripped Up – kom. USA 2023 **14.30** ★★★ Twój potwór – kom. W. Bryt./USA 2024 **16.10** ★★★ Lato w grudniu – dramat Hiszp. 2024 **17.45** ★★★★ Wciąż tu jestem – dramat Brazylia/Fr. 2024 **20.00** ★★★ Boska Sarah Bernhardt – film biograf. Fr./Belg. 2024 **(s.27)** **21.35** Między mrokiem a geniuszem **22.40** ★★★ Rodzaje życzliwości – komedia Irlandia/W. Bryt./USA/Grecja 2024

Polsat 2

6.30 Nasz nowy dom **7.30** Na ratunek 112 **8.30** Sekrety rodziny **11.30** Przyjaciółki (302) **12.30** Dlaczego ja? **14.30** Świat według Kiepskich (276-278, 280-281) **17.00** 48 h. Zaginieni (257, 258) **19.00** Gliniarze **20.00** Ślad (22) – serial krym. Polska 2018 **21.00** Gliniarze (1051) – serial fabularno-dokumentalny Polska 2024 **22.00** Komisarz mama (33) **23.00** Świat według Kiepskich (280, 281) **0.00** Ślad (106) **1.00** Zdrady II **2.05** Wydarzenia **2.45** Ewa gotuje

TVP Seriale

6.25 Na sygnale (435, 436) **7.35** Ojciec Mateusz (431) **8.35** Komisarz Alex (283) **9.25** Rodzinka.pl (54) **9.55** Klan (1404) **10.30** Ranczo (53) **11.20** Ojciec Mateusz (446) **12.15** Pan Mama (37) **12.55** Zaraz wracam (117) **13.30** Ojciec Mateusz (336, 337) **15.25** Komisarz Alex (284) **16.20** Na sygnale (437, 438) **17.25** Ranczo (54, 55) **19.25** Ojciec Mateusz (338) **20.25** Komisarz Alex (314) **21.25** Ranczo (56, 57) **23.20** Ojciec Mateusz (339) **0.15** Wojna zastępcza (9)

AXN

6.00 CSI: Kryminalne zagadki Las Vegas (13, 14) **7.30** Dr House (15, 16) **9.25** Castle (5, 6) **11.20** Detektyw Monk (4, 5) **13.20** Dr House (17, 18): Na całość / Sen sprawiedliwej **15.15** Agenci NCIS (17, 18): Po godzinach / Zakres operacji **17.10** Castle (7, 8): Jaki ojciec, taka córka / Żądza pieniądza **19.10** FBI (4, 5): Upadły glina / Dwukrotnie ślepi **21.05** Agenci NCIS (11) **22.05** Agenci NCIS: Hawaje (22) **23.00** Castle (7, 8) **0.45** FBI (4, 5) **2.40** Agenci NCIS (11)

13 Ulica

6.05 Astrid i Raphaëlle (3, 4) **8.20** Kapitan Marleau (1) **10.20** Agenci NCIS: Los Angeles (5, 6) **12.10** Motyw (5, 6) **14.00** Astrid i Raphaëlle (5, 6) **16.20** Kapitan Marleau (2): Nigdy więcej nie umrzeć **18.20** Agenci NCIS: Los Angeles (7, 8) – serial krym. USA **20.10** Motyw (7, 8): Człowiek z przeszłością / Mroczne dziedzictwo – serial krym. Kan. 2013 **22.00** Blue Ridge (7, 8) – serial krym. USA **0.00** Chicago P.D. (17) **1.00** Kapitan Marleau (2) **3.00** Astrid i Raphaëlle (3, 4)

FX

7.20 Kości (9, 10) **9.10** CSI: Kryminalne zagadki Miami (15, 16) **11.00** CSI: Kryminalne zagadki Las Vegas (20) **11.55** CSI: Kryminalne zagadki Nowego Jorku (11, 12) **13.45** Agenci NCIS (10, 11) **15.35** CSI: Kryminalne zagadki Las Vegas (21) **16.30** CSI: Kryminalne zagadki Miami (17, 18) **18.20** FBI (14, 15) **20.10** CSI: Kryminalne zagadki Nowego Jorku (13, 14) **22.00** ★★★ Kolekcjoner kości – thriller USA/Kanada 1999 **(s.27)** **0.25** Tropiciel (11) **1.25** FBI (15)

BBC First

6.00 Zagadki doktora Blake'a (4) **6.55** My Life is Murder (9, 10) **8.35** Lewis (2) **9.35** Ojciec Brown (4) **10.35** Śmierć pod palmami (6) **11.45** Zagadki doktora Blake'a (4) **12.55** Koroner (7, 8) **14.50** Ojciec Brown (8) **15.50** Lewis (2) **16.50** My Life is Murder (10) **17.50** Morderstwa w Midsomer (1, 2) **19.50** Śmierć pod palmami (7) **21.00** Milczący świadek (7, 8) **23.10** Ojciec Brown (2) **0.15** Koroner (7) **1.15** Śmierć pod palmami (7) **2.20** Morderstwa w Midsomer (1, 2)

Eurosport 1

8.30 Discovery Golf **9.00** Snooker: MŚ w Sheffield **10.00** Kolarstwo: Wyścig dookoła Turcji **11.00** Triatlon: T100 Triathlon World Tour w Singapurze **11.30** Snooker: MŚ w Sheffield **13.45** **(L)** Snooker: MŚ w Sheffield **17.00** Wyścigi Endurance: MŚ Endurance FIM – 24 Heures Motos **18.30** Snooker: MŚ w Sheffield **19.30** **(L)** Snooker: MŚ w Sheffield **23.00** Snooker: MŚ w Sheffield **0.00** Kolarstwo: Wyścig dookoła Romandii **1.30** Snooker: MŚ w Sheffield

Eurosport 2

11.00 Maraton Londyński **12.00** Kolarstwo: Wyścig d. Turcji **13.00** Cycling Show **13.30** **(L)** Kolarstwo: Wyścig dook. Turcji **15.30** **(L)** Kolarstwo: Wyścig dook. Romandii **17.30** Kolarstwo górskie: Race Bikes **18.00** Podsumowanie wyścigu T100 Triathlon World Tour: Singapur **18.30** Kolarstwo: Wyścig d. Turcji **19.30** Kolarstwo: Wyścig d. Romandii: **20.30** Discovery Golf **21.00** **(L)** Golf: PGA Tour – Miami Championship **1.00** Maraton Bostoński **2.30** Snooker

Polsat Sport 1

7.00 Siatkówka: PlusLiga **9.00** Polsat Futbol Cast **10.00** Siatkówka: PlusLiga – transmisja **13.00** **(L)** Tenis: ATP Tour Masters 1000 – Mutua Madrid Open: Ćwierćfinał – transmisja meczu **15.00** Siatkówka: PlusLiga – transmisja meczu **17.30** **(L)** Siatkówka (ew.): UNI Opole – BKS BOSTIK ZGO Bielsko-Biała **20.00** **(L)** Tenis: ATP Tour Masters 1000 – Mutua Madrid Open: Ćwierćfinał **23.00** Siatkówka: PlusLiga – transmisja **1.00** Boks: Gala boksu zawodowego

TVP Sport

DVB T

8.15 Magazyn skrótów LM UEFA **9.35** Podsumowanie Pucharu Portugalii **10.10** Reportaż **10.50** Podsumowanie STS Pucharu Polski **14.10** Hokej na lodzie (tow.): Polska – Francja **16.00** Boks: Imperium Boxing Wałbrzych – CKB Potężni **18.35** Piłka nożna: LM UEFA: Atlético Madryt – Arsenal FC **20.45** Ring TVP Sport **21.45** Magazyn skrótów LM UEFA **23.00** Sportowy wieczór **23.35** Podsumowanie Pucharu Anglii: Półfinały **1.00** Boks: Xander Zayas – Abass Baraou

Canal+ Sport

9.00 Piłka nożna: Valencia CF – Girona FC **11.15** Piłka nożna: Cracovia – Pogoń Szczecin **13.30** Jej Wysokość Premier League **15.10** Premier League Netbusters **15.45** Piłka nożna: Getafe CF – FC Barcelona **18.00** Premier League Stories **18.30** Ekstraklasa po godzinach **19.30** Premier League Netbusters **20.00** Premier League: The Big Interview **20.30** Speedway+ **21.15** Sporty ekstremalne: MŚ Stihl Timbersports **23.30** Premier League: The Big Interview **0.10** Liga+ Extra

Canal+ Sport 5

8.15 Żużel: FOGO Unia Leszno – Gezet Stal Gorzów **11.00** Magazyn PGE Ekstraliga **12.45** Piłka nożna: Widzew Łódź – Motor Lublin **15.00** Sporty ekstremalne: MŚ Stihl Timbersports **17.15** Żużel: Metalkas 2. Ekstraliga: Hunters PSŻ Poznań – ZKS Stal Rzeszów **20.00** **(L)** Rzutki: BetMGM Premier League Darts w Aberdeen **23.45** Speedway+ **0.20** Piłka nożna: Lechia Gdańsk – Raków Częstochowa **2.35** Premier League: The Big Interview

Eleven Sports 1

8.00 Piłka nożna: Bundesliga **10.00** Piłka nożna: LaLiga EA Sports **12.00** Piłka nożna: Serie A Enilive – transmisja meczu **14.00** Piłka nożna: Bundesliga – transmisja meczu **16.00** Piłka nożna: Serie A Enilive – transmisja **18.00** Piłka nożna: LaLiga EA Sports – transmisja **20.00** Magazyn sportowy **20.40** Formuła 1: Wyścig **22.40** Magazyn sportowy **0.00** Piłka nożna: Bundesliga – transmisja **2.00** Piłka nożna: Serie A Enilive – transmisja **4.00** Magazyn sportowy

Polsat Sport 3

6.00 Piłka ręczna: ORLEN Superliga – transmisja **8.30** Piłka nożna z archiwum – magazyn piłkarski **11.00** Koszykówka: ORLEN Basket Liga – transmisja **13.30** Piłka nożna z archiwum – magazyn **16.00** Piłka nożna z archiwum – magazyn **18.00** Piłka nożna z archiwum – magazyn **20.00** Tenis: ATP Tour Masters 1000 – Mutua Madrid Open – transmisja **22.30** Tenis: ATP Tour Masters 1000 – Mutua Madrid Open – transmisja **1.00** MMA: Babilon MMA – transmisja

TVN 24

8.00 Serwis informacyjny, pogoda **9.55** Biznes **10.00** Serwis informacyjny, pogoda **10.55** Biznes **11.00** Serwis informacyjny, pogoda **11.55** Biznes **12.00** Serwis informacyjny, pogoda **13.55** Biznes **14.00** Serwis informacyjny, pogoda **14.55** Biznes **15.00** 15 na żywo **16.00** Fakty po południu **18.00** Tak jest **19.15** Serwis informacyjny **19.30** Fakty po Faktach **20.00** Kropka nad i **20.30** Czarno na białym **21.00** Polska i świat **22.00** Szkło kontaktowe **23.00** Dzień po dniu **0.25** Biznes

Polsat News

8.00 Nowy dzień **10.00** W rytmie dnia **12.50** Wydarzenia **13.30** W rytmie dnia **13.55** Pogoda **14.00** W rytmie dnia **14.55** Pogoda **15.00** W rytmie dnia **15.40** Pogoda **15.50** Wydarzenia **16.10** Więcej „Wydarzeń" **16.30** Punkt widzenia Jankowskiego **18.00** Punkt widzenia Szubartowicza **19.15** Gość „Wydarzeń" **19.50** Debata Gozdyry **21.50** Wydarzenia wieczorne **22.30** Dzień na świecie **23.30** Obraz dnia **0.00** Punkt widzenia Jankowskiego

TVP Info

DVB T

11.55 Za pięć dwunasta **13.00** Serwis info dzień **14.30** 14.30 **15.00** Serwis info dzień **15.45** Panorama **16.00** Dzień w godzinę **17.00** Teleexpress **17.15** Teleexpress Extra **17.35** Panorama **17.42** Wykrywacz kłamstw **18.00** Panorama **18.30** Kontrapunkt **18.55** Serwis info wieczór **19.00** Kontrapunkt – Ring wolny **19.30** 19.30 **19.58** Pytanie dnia **20.18** Niebezpieczne związki **20.57** Serwis info wieczór **21.00** Kwiatki polskie **21.45** Panorama

TVP 3

DVB T

11.00 Działka na balkonie **11.30** Szkoła Mistrzów **11.45** Turystyczna jazda **12.00** Telekurier **12.30** Okrasa łamie przepisy **13.00** Agrobiznes **13.20** Agropogoda **13.30** Bez trybu Justyna Dobrosz-Oracz **14.20** Poznaj region **14.30** Program informacyjny **15.00** Koronka do Miłosierdzia Bożego **15.20** Serwis Info **19.30** Całkiem niezła historia **19.45** Kryminalna siódemka **20.00** Dziennik regionów **20.13** Gość regionów **20.30** Telekurier **22.00** Dziennik regionów **22.30** Złoty chłopak (141)

TVP Rozrywka

8.20 Familiada **8.50** Va banque **9.25** Koło fortuny **10.05** Makłowicz w podróży **10.45** Postaw na milion **12.35** Familiada **13.15** Noce i dnie (1) **14.15** Pan Mama **15.20** Program rozrywkowy **15.30** Tak to leciało! **16.30** Do śmiechu! **17.25** Va banque **18.00** Koło fortuny **18.40** Okrasa łamie przepisy **19.45** Makłowicz w podróży **20.20** Postaw na milion **22.15** Historia literatury według Kabaretu Moralnego Niepokoju **0.20** Kabaret. Super Show Dwójki

Planete+

8.10 Niezwykłe podróże koleją **9.20** Polska z góry **10.20** Afryka z góry **11.20** Dokąd dzisiaj? **12.35** Czego nam nie mówią o odchudzaniu **14.35** Czy warto pościć? **15.50** Niezwykłe podróże koleją **16.55** Dokąd dzisiaj? **18.15** Świat z góry **19.00** Nelly i Nadine. Zakazana miłość **20.50** Niezwykłe podróże koleją **22.00** Ludwik XIV, król tajnych agentów **0.20** Niezwykłe podróże koleją **1.25** Polska z góry. Zamki, dworki, pałace **2.00** Zwierzęta Wajraka

BBC Earth

8.20 Planeta Ziemia II **9.25** W okowach mrozu **11.20** Skarby przeszłości i ich tajemnice **12.20** Planeta Ziemia II **13.25** Układ Słoneczny **14.30** W okowach mrozu **15.25** Życie na pustkowiu **16.25** Pewnego razu w kosmosie **17.40** Skarby przeszłości i ich tajemnice **18.35** Planeta Ziemia III **19.45** Planeta zmian **20.55** Życie na pustkowiu **21.55** W okowach mrozu **22.55** Bezsenność: australijska rewolucja Michaela Mosleya **0.00** Chirurdzy: kwestia życia i śmierci

Discovery Channel

7.00 Na krańcu Alaski **8.00** Gorączka złota: na kłopoty Freddy Dodge **9.00** Gorączka złota: rzeka skarbów **10.00** Klan z Alaski **11.00** Złoto drwali **12.00** Fani czterech kółek **13.00** Nagi instynkt przetrwania **14.30** Strażacy **15.00** Złomowisko PL **16.00** Złoto drwali **17.00** Porty: Hiszpania **18.00** Truckerki **19.00** Złomowisko PL **21.00** Gorączka złota **22.00** Łowcy opali **23.00** Morze złota **0.00** Fani czterech kółek: w trasie **1.00** Zoom na architekturę

TVN Turbo

8.15 Nic do ukrycia **9.15** Fani czterech kółek **10.15** Złomowisko PL **12.15** Naprawy nie do naprawy **13.00** Zawodowi handlarze **14.30** Wojny samochodowe **16.30** Jeździć, obserwować **18.00** Raport Turbo **18.15** Duda kontra Szafrański **19.00** Mobilni mechanicy **19.45** Prawko na świecie. Jazda bez zasad **20.30** Zawodowi handlarze **21.15** Z drugiej ręki **22.00** Raport Turbo **22.20** Zawodowi handlarze **23.05** Wojny samochodowe **0.05** Ciężarówką przez Chile

TVN Style

7.45 Zgłoś remont **8.45** Gwiazdy lumpeksów **9.50** I nie opuszczę Cię aż do ślubu **11.25** Ugotowani **13.30** Kuchenne rewolucje: Krzeszyce – Pizzeria DaviOli/Bar Wurst / Restauracja „Polski Nie-Rząd", Sosnowiec **15.35** Jestem z Polski **17.45** Kuchenne rewolucje: Suwałki – „Fresco" / Barlinek – „Limba" / Chorzów – bistro „AĘ" **20.50** Zgłoś remont **21.50** Jestem z Polski **23.45** Hotel Paradise **0.45** 40 kontra 20 **1.45** 40 kontra 20 **2.30** Wiem, co jem

Romance TV

10.20 Statek marzeń **12.20** ★★ Pulchna jak ja – kom. rom. Niemcy 2007 **14.15** ★★★ Piękna i miliarder – komediodramat USA/Kan. 2022 **16.05** ★★★ Dora Heldt: Ani słowa tacie! – kom. Niemcy 2012 **18.00** Śledztwo prowadzi Watzmann (36) **19.00** Górski lekarz (87) **20.00** ★★ Inga Lindström: Emma Svensson i miłość – film obyczaj. Niemcy 2007 **21.55** ★★ Lilly Schönauer: Na zawsze i jeden dzień – dramat Austria/Niemcy 2008 **23.50** Górski lekarz (87)

TVN Fabuła

8.45 Detektywi **9.50** Przepis na życie (4) **10.50** Szpital św. Anny (43) **11.50** Druga szansa (3, 4) **13.55** Układ warszawski (4) **14.55** Detektywi **15.55** Absolwenci **16.35** Seriaale Top 5 **16.45** ★★★ Córka prezydenta – kom. rom. USA-/W. Bryt./Czechy/Wł. 2004 (s.27) **19.00** Szpital św. Anny (23) **20.00** ★★★ xXx: Reaktywacja – film sens. USA 2017 **22.25** ★★★ Gniew Tytanów – film przyg. USA/Hiszp. 2012 **0.30** ★★★★ Strażnicy – film akcji USA 2009 **3.25** Szkoła (703)

AMC

7.20 ★★★ Kobieta muszkieter (1) – film przyg. Niemcy/USA/Chorwacja 2004 **10.50** ★★ I uderzył grom – film sens. USA/Czechy/W. Bryt./Niemcy 2005 **12.45** Nowy świat (1-4) **15.50** ★★★★ Equilibrium – film sf USA 2002 **17.50** ★★★★ Włoska robota – film sens. USA/Fr./Wł./W. Bryt./Niemcy 2003 **20.00** ★★★ Transformers 3 – film sf USA 2011 **23.00** ★★ Resident Evil: Witajcie w Raccoon City – horror USA/Kan./Niemcy 2021 **0.55** ★★ Pod ciśnieniem – thriller USA/Kan. 1997

TTV

DVB T

6.00 Express **6.20** DeFacto **6.50** Diabelnie boskie **7.20** Ukryta prawda **8.20** Kartoteka **10.30** Detektywi **12.30** Zakup w ciemno **14.30** Kartoteka **16.45** Express **17.00** Sport **17.05** Idź na całość **18.05** Damy i wieśniaczki. PL **19.05** Zakup w ciemno Extra **19.45** Express **20.05** Zakup w ciemno **21.05** Zakup w ciemno Extra **21.45** Express **22.00** Życie na kredycie **23.05** Kanapowczynie **0.05** Żony Podlasia **1.05** Wakacje dla bogaczy **2.15** Dobra robota

Fokus TV

DVB T

6.00 Wehikuł czasu **6.05** 48 h. Zaginieni (13) **7.10** Byli sobie podróżnicy **8.50** Wehikuł czasu **9.00** Starożytni kosmici **10.00** Gwiazdy lombardu **12.00** Niezwykłe osiągnięcia starożytności **13.00** Poszukiwacze historii **14.00** Ostatni bastion Hitlera: Piekło w lesie / Odwaga Murphy'ego **16.00** Dorwać tuńczyka **18.00** Rolnicy. Podlasie **20.00** Galileo **21.00** Poszukiwacze historii **23.00** Bitwa o Okinawę – film dok. Fr. 2021 **0.00** Starożytni kosmici **1.00** Rolnicy. Podlasie

Nowa TV

DVB T

6.00 Wehikuł czasu **6.20** TV Okazje **6.55** Wehikuł czasu **7.00** Disco Landia – nutki do pobudki **7.30** Świat według Kiepskich (502-505) **9.30** Całkiem nowe lata miodowe (2) **10.00** Miodowe lata **10.30** Więzienie (32-34) **12.00** Poirot (8) **14.00** Świat według Kiepskich (560, 561) **15.00** Świat według Bundych (226-231) **18.00** Całkiem nowe lata miodowe (16) **18.30** Miodowe lata **21.00** Zdrady (82) **22.00** Ślad (77-78, 110) **1.00** Łowca pedofilów **3.00** TV Okazje

National Geographic

10.00 Lotnisko w Melbourne 24/7 **11.00** Podniebne cargo **12.00** Otchłań: powstanie i upadek nazizmu **14.00** Złapać przemytnika **15.00** Morski patrol: Hiszpania **16.00** Egipt: miejsce pełne tajemnic **17.00** Rzym: początki imperium **18.00** II wojna światowa: ukryta prawda **19.00** Wielkie konstrukcje III Rzeszy **20.00** Katastrofa w przestworzach **21.00** Euroinżynieria **22.00** Megametro **23.00** Uwaga, katastrofa! **0.00** Katastrofa w przestworzach

Nat Geo Wild

10.00 Weterynarz do zadań specjalnych **11.00** Przedziwna planeta Ziemia **12.00** Królestwo drapieżników: Rebelia **13.00** Rzeki Afryki: życie lub śmierć **14.00** Wilki z Yellowstone **15.00** Zabójcze szerszenie Azji **16.00** Olśniewająca Ameryka **17.00** Niezwykłe wędrówki zwierząt **19.00** Walki zwierząt **20.00** Niszczycielskie żywioły **21.00** Niezwykły dr Pol: Nocna zmiana / Nasze zwierzaki / Z chirurgiczną precyzją / Szczęście nowicjuszki / Krowie sprawy

Metro

6.50 J.A.G. – Wojskowe Biuro Śledcze (5) **7.45** Sekrety życia (26) **8.40** Szpital (687, 688) **10.40** Sędzia Anna Maria Wesołowska (630, 631) **12.41** Anatomia piękna **13.40** Przepis na życie (1) **14.40** Zapukaj do moich drzwi (128) **15.40** The Floor **17.00** Ciężarówką przez Afrykę **18.00** Prawo Agaty (7) **19.00** Kartoteka (7, 8) **21.05** Kryminalni (2, 3) **23.15** Kuba Wojewódzki **0.30** Zbrodnie z pierwszych stron gazet **1.30** Szpital (683) **2.25** Dieta czy cud?

TVP Historia

DVB T

8.15 Polskie drogi (3) **9.50** „Polskie drogi" – jak powstawał serial **10.10** Odnaleźć zaginione **10.45** Pakistan, nasz najlepszy wróg **11.40** Islandia: na granicy zimnej wojny **12.40** Amerigo Vespucci, zapomniany odkrywca **13.40** Królowie (5) **14.15** Polskie drogi (4) **15.40** Sensacje XX w. **17.35** Czas honoru (44) **18.30** Encyklopedia II wojny światowej **19.10** Flesz historii **19.35** Królowie (44) **20.10** Zatoka szpiegów (14) **21.00** Lucy Worsley i zagadki historii **22.05** Białe Autobusy **23.05** Sensacje XX w.

TVP Dokument

DVB T

11.00 Szlakiem Kolberga **11.30** Gwałtowna pogoda. Jak ją przetrwać? **12.35** Prawdziwa historia piratów **13.40** Zwierzęta miejskie **14.40** Król sawanny **15.50** Przyszłość z góry (4) **16.50** Podróżnicy – odkrywcy **17.50** Król Karol III **19.00** Gwałtowna pogoda. Jak ją przetrwać? **20.10** Sadeck – gwiazda choreografii, choreograf gwiazd **21.20** Salaryman – japoński pracownik **22.25** Barbara Włodarczyk zaprasza **22.35** Rakka, cień ISIS **23.40** Królowe mafii **0.35** Notacje

Zoom TV

6.00 Bliżej! Magazyn reporterów **6.25** Gadżet show **7.30** Tomasz Pągowski. Remont u ciebie **8.00** To leci w sieci **9.15** Bolek i Lolek **9.55** Reksio **10.45** To leci w sieci **11.40** Pułapki umysłu **12.20** Zoologia ekstremalna **13.25** Niewyjaśnione tajemnice świata **14.25** Sensacje XX w. **16.45** Wojciech Cejrowski – boso przez świat **19.00** Strażnik Teksasu (19, 20) **21.00** Hity polskiego kabaretu **23.00** Magia nagości. Norwegia **23.50** Magia nagości

TLC

10.00 Wiza na miłość: pościelove rozmowy **11.00** Wiza na miłość: Wielka Brytania **12.00** Miłość bez tłumaczenia **13.00** Wspólne życie XXL **15.00** Wiza na miłość: dalsze losy, pościelove rozmowy **16.00** Historie wielkiej wagi – dalsze losy **18.00** Kilogramy zbędnej skóry **19.00** Wiza na miłość – oczami bohaterów **20.00** Rodzina 10+ **21.00** Wiza na miłość: znowu do wzięcia **22.00** Wiza na miłość: single na polowaniu **23.00** Skórze na ratunek **0.00** Dr Pryszczylla

TVS

10.00 Dzisiaj w regionie **10.15** Muzyczne dzień dobry **12.05** Dzisiaj w regionie **12.25** Muzyczne dzień dobry **13.30** Emeryci na tropie **14.40** Doktor Kleist – lekarz rodzinny **15.45** Doktor z alpejskiej wioski **16.50** Wydział kryminalny Kitzbühel **17.50** Doktor z alpejskiej wioski **18.50** Doktor Kleist – lekarz rodzinny **19.50** Kino TVS **23.35** Doktor z alpejskiej wioski **0.30** Doktor Kleist – lekarz rodzinny **1.35** Wydział kryminalny Kitzbühel **2.35** Emeryci na tropie

WP

DVB T

8.00 1, 2, 3... Kabaret! **9.00** WP News **9.20** Tlit **10.00** Hiszpańska grypa: niewidzialny zabójca **11.00** Mityczne bestie **12.00** Wariaci za kierownicą **13.00** Makłowicz w podróży **14.00** Pokochaj lub sprzedaj – Vancouver (7) **17.00** Komisarz Cassandre: Zbrodnie w Alpach (4) **19.00** Policjanci z sąsiedztwa **20.00** Policjanci w akcji – serial dokumentalny Polska 2026 **21.00** Strażacy z sąsiedztwa **22.00** Kabaretowa noc pod gwiazdami **0.00** Mistrzowie kabaretu

Córka prezydenta

Twórców scenariusza zainspirowała córka Clintona, próbująca normalnego życia

TVN FABUŁA 16:45 ★★★

Anna Foster wiedzie w Białym Domu życie w luksusie. Bycie córką prezydenta łączy się jednak z ciągłym towarzystwem agentów służb specjalnych. Anna postanawia zakosztować niezależności. Na własną rękę rusza na podbój Europy. Kiedy poznaje przystojnego Brytyjczyka Bena, nie zdradza mu prawdziwej tożsamości, bojąc się, że wtedy pryśnie czar zwykłej znajomości. Nie przypuszcza tylko, że i on skrywa pewną tajemnicę...

Komedia romantyczna USA/W. Bryt./Czechy/Włochy 2004, reż. Andy Cadiff, występują: Mandy Moore, Matthew Goode, Mark Harmon

Boska Sarah Bernhardt

Film opowiada o dwóch kluczowych, choć mało znanych epizodach z życia aktorki

HBO 20:00 ★★★

Sarah Bernhardt (w tej roli Sandrine Kiberlain) uchodziła za jedną z najważniejszych artystek swoich czasów. Nazywana była Boską Sarah, królową teatru, świętym potworem. W równej mierze podziw wzbudzał jej talent i niezwykła charyzma, co niecodzienne upodobania.

Kolekcjoner kości

Angelina Jolie i Denzel Washingtonw rolach policjatów, szukających seryjnego mordercy

FX 22:00 ★★★

Sparaliżowany policjant chce popełnić samobójstwo, ale zmienia decyzję, gdy dowiaduje się o serii okrutnych morderstw. Postanawia zająć się sprawą. Pomaga mu policjantka, która odwiedza miejsca zbrodni i szuka wskazówek, mogących doprowadzić do zabójcy.

TELEMAGAZYN

Redakcja: Ingrid Hintz-Nowosad, Magdalena Bohdanowicz **Dyrektor artystyczny:** Tomasz Bocheński **Grafik i fotoedytor:** Jacek Mosiński **Foto:** Sylwia Dąbrowa **Wydawca:** Polska Press Sp. z o.o. **Redakcja:** ul. Domaniewska 45, 02-672 Warszawa, tel. 451 172 430, telemagazyn@polskapress.pl **Reklama:** Luiza Zimna, tel. +48 514 800 822, luiza.zimna@polskapress.pl

Menedżer produktu: Izabela Marciniak, tel. 502 499 380, izabela.marciniak@polskapress.pl **Druk:** Eurodruk Poznań; **Serwis tv i foto:** media-press.tv **Reklama:** strony 5, 8, 9, 11, 15, 28 **Zdjęcie na okładce:** Materiały prasowe

Telefony dla widzów: **TVP** 22 547 44 50; **Polsat** 22 514 52 50; **TVN** 22 856 61 61

PBC POLSKIE BIURO CZYTELNICTWA

BADANIE KONTROLNE

SERIALE

Pierwsza miłość
POLSAT 18:00

Ignorując ostrzeżenia Janka, Paweł umawia się z Marysią. Oskar ryzykuje utratę pracy, by wspierać Kalinę podczas przesłuchania w prokuraturze. Jego nieobecność w firmie wykorzystuje Ewa, która knuje za jego plecami. Sytuacja Kaliny staje się poważna, gdyż nikt jej nie wierzy, że to Sandra bez jej wiedzy i zgody przyspieszała prace na budowie, a potem zniknęła.

Barwy szczęścia
TVP 2 20:05

Przeprosiny Lucyny nie łagodzą napięcia w jej relacjach z Asią. Kością niezgody staje się pomysł zakupu broni jako świątecznego prezentu dla ojca. Kornel proponuje Sokalskiemu prowadzenie podcastu. Jaworski zmaga się z bólem kręgosłupa, a Krystyna zaskakuje rodzinę, zarabiając spore pieniądze na grach online. Romeo, obawiając się Aleksa, namawia Ewę na potajemną randkę.

Na Wspólnej
TVN 20:15

Po tym jak Czerski pobił na cmentarzu Alana, Ola nie wraca do domu. Zostaje z synkiem u rodziców. Niespodziewanie nachodzi ją Novak. Prosi, by chroniła ich synka przed Mariuszem! Wkrótce Czerski pojawia się u Zimińskich. Błaga żonę, żeby wróciła do niego. Obiecuje, że się zmieni. Ola odmawia. Boi się go tak, jak kiedyś bała się Alana! Kalina zdaje egzamin adwokacki. Z kwiatami czeka na nią Łukasz! Kobieta przegania kochanka w ostatniej chwili, bo pojawia się przejęty Tadeusz.

eprasa.pl 95dab9294b

JUŻ TERAZ ZRÓB ZAPASY OPAŁU NA ZIMĘ!

TANIEJ O 20ZŁ Z KODEM:
BARTEX2026

www.BARTEX-WEGIEL.pl

ZADZWOŃ! 666 102 222

ORYGINALNE PRODUKTY

Z DOSTAWĄ PROSTO DO TWOJEGO DOMU!

SERDECZNIE ZAPRASZAMY
DO WSPÓŁPRACY HURTOWEJ OD 24 TON!
W OFERCIE:
GROSZKI, MIAŁY, ORZECHY, KOSTKI

ZADZWOŃ! 795 437 619