Zmiany w parafiach

str. 9

CZYSTE POWIETRZE
Informacje i wykonawstwo kompleksowo
MALOWANIE ELEWACJI
783 800 351

SKUP BYDŁA I CIELĄT
Najwyższe ceny w regionie

tel. 663 576 911

ROMANSE NIEZMYŚLONE
str. 18



www.tygodnikzamojski.pl

Biłgoraj Hrubieszów Krasnystaw Tomaszów Zamość

# tygodnik zamojski ®

LIDER SPRZEDAŻY W POLSCE

7 – 13 LIPCA 2026
Nr 27

Cena 5,90 zł (w tym 8% VAT)

Znajdź nas na Facebooku



SANMED
przychodnia ginekologiczna
Specjalista Ginekolog-Położnik
lek. med. Marek Lipiec

- badania prenatalne USG I, II i III trymestru ciąży PRYWATNIE — tel. 84 627 15 87, 507 019 524, 601 940 779
- badania prenatalne USG I, II trymestru ciąży na NFZ — tel. 500 016 006, 81 740 55 55
- badania w kierunku wykrywania zahamowania wzrostu płodu
- badania w pierwszym trymestrze w kierunku wykrywania nadciśnienia
- badanie USG ciąży
- badanie USG ginekologiczne
- wizyty ginekologiczne i położnicze

00265K0

Zamość, ul. Szwedzka 20, tel. 84 627 15 87, 507 019 524


Tysiące miejsc pracy, wielkie inwestycje, nowe fabryki, osiedla, drogi, wielka odbudowa Zamościa. To były czasy!

# GDY ZAMOJSZCZYZNA ROSŁA W SIŁĘ

## Burmistrz „pajacuje”?

Absolutoryjna sesja w Szczebrzeszynie trwała aż 9 godzin. Obrady były bardzo burzliwe i pełne wzajemnych – radnych wobec burmistrza i burmistrza wobec radnych – pretensji i przytyków.

str. 13

## Szlaban na telefony

Sejm zakazał telefonów komórkowych w podstawówkach i przedszkolach.

str. 3

## Skarb wrócił do domu

Czy polskie straty wojenne można dziś znaleźć w internetowych ogłoszeniach? Okazuje się, że tak.

str. 24

## Pożar pociągu

29 czerwca doszło do pożaru pociągu PKP Intercity nr 23110 „Kasztelan” relacji Hrubieszów Miasto – Kraków Główny. Ewakuowano około 250 osób.

str. 3


INDEKS 379565
ISSN 0138-0729
NUMER W SPRZEDAŻY DO 13.07.2026

*Edward Gierek w Zamościu (29 sierpnia 1979 r.).*

str. 6-7

Fot. Mirosław Chmiel


KOLEKTORY CIŚNIENIOWE PŁASKIE
✓MONTAŻ
✓SPRZEDAŻ ✓SERWIS
668-417-935 604-395-576

ZBIÓR SŁOMY

01316K0
TEL. 783-800-584

OKNA PCV ALUMINIOWE
Super Ceny
ŻALUZJE – WERTIKALE
GREENHOUSE
606 110 415

Autoryzowany Punkt Obsługi Klienta TimeTax
TimeTax
NIEMCY / HOLANDIA / BELGIA / WIELKA BRYTANIA / AUSTRIA / SZWECJA / POLSKA
PRACOWAŁEŚ ZA GRANICĄ?
ODZYSKAJ SWÓJ PODATEK

taniPIT
01857
BIURO RACHUNKOWE
Księgowość | Podatki | Kadry/Płace
Pomoc w założeniu firmy | ZUS
Rozliczenia rolników
Telefony: 664-316-825, 884-277-017,
E-mail: biuro@tanipit.pl, www.tanipit.pl

00608J0
OKO-MED Sp. z o.o.
CENTRUM OKULISTYKI
W ramach NFZ przyjmują:
- Arkadiusz Dybcio lek. med. specj. okulistyki
- Beata Gumieniak-Goch lek. med. specj. okulistyki
- Waldemar Kędziora dr n. med. lek. med. specj. okulistyki
- Sylwester Matwiejczuk lek. med. specj. okulistyki
- Dorota Borowicz dr n. med. lek. specjalista okulistyki
- Katarzyna Sokołowska-Zub lek. med. specj. okulistyki
- Katarzyna Biela lek. med. specj. okulistyki

Dwa adresy jedna przychodnia:
Polna 9 Zamość, tel. 84 638 35 25
Peowiaków 6, tel. 533 210 875
Poradnia okulistyki dziecięcej ul. Polna 9

Termomodernizacja z programem „Czyste Powietrze”
Dofinansowanie do 170 000 zł
Uzyskaj 100 % dofinansowania
- źródło ciepła
- stolarka okienna
- piana PUR
- stolarka drzwiowa
- ocieplenie budynku

zadzwoń
84 888 01 87
ul. Starowiejska 12B, 22-400 Zamość

CeanPol ®
Skup grochu polnego
Hostynne-Kolonia 23 – tel. 693 458 129
Ulhówek – tel. 694 894 234


eprasa.pl a105002bbd

**28. i 29. tydzień 2026 r.**
7 lipca: wschód 4.24, zachód 20.58.
13 lipca: wschód 4.30, zachód 20.53.

**IMIENINY:**
**7 VII** – Cyryla, Metodego; **8 VII** – Edgara, Elżbiety; **9 VII** – Weroniki, Zenona; **10 VII** – Amelii, Filipa; **11 VII** – Olgi, Benedykta; **12 VII** – Brunona, Jana; **13 VII** – Małgorzaty, Sary.

**PRZYSŁOWIA TYGODNIA:**
Źle na Prokopa, jak zmoknie kopa.
Gdy Amelia pogodna, będzie jesień dorodna.
Kiedy na Małgorzatę kropi, siano źle się skopi.

**W TYM TYGODNIU OBCHODZIMY:**
**7 VII** – Światowy Dzień Czekolady, Międzynarodowy Dzień Pokoju i Miłości, Światowy Dzień Przebaczenia; **8 VII** – Międzynarodowy Dzień Gier Wideo; **9 VII** – Dzień Chodzenia do Pracy Inną Drogą, Dzień Bez Stanika; **10 VII** – Dzień Nikoli Tesli, Dzień Kociątek; **11 VII** – Światowy Dzień Ludności, Narodowy Dzień Pamięci o Polakach – Ofiarach Ludobójstwa dokonanego przez OUN i UPA na ziemiach wschodnich II RP, Światowy Dzień Kebaba; **12 VII** – Dzień Prostoty, Dzień Papierowej Torby; **13 VII** – Dzień Frytek, Międzynarodowy Dzień Rock and Rolla, Dzień Miłości do Koni.

## TYDZIEŃ W REGIONIE

### BIŁGORAJ

■ **WIĘCEJ NA POMYSŁY.** Rozpoczęła się kolejna edycja Budżetu Obywatelskiego Miasta Biłgoraja. W 2027 r. mieszkańcy zdecydują o wydaniu 300 tys. zł, czyli o 100 tys. zł więcej niż w poprzednich edycjach. Propozycje zadań można zgłaszać od 1 do 31 lipca elektronicznie, osobiście w Urzędzie Miasta lub pocztą. Weryfikacja projektów potrwa do końca sierpnia, a głosowanie mieszkańców odbędzie się od 1 do 30 września. Wyniki mają zostać ogłoszone do 5 października.

■ **BOISKO ODNOWIONE.** Miejska Służba Drogowa w Biłgoraju zakończyła prace na boisku do koszykówki przy ul. Sosnowej na osiedlu Sitarska-Kępy. Wyrównano największe nierówności kostki, usunięto trawę i chwasty, odnowiono malowanie nawierzchni oraz umieszczono napis Sitarska-Kępy. Pomalowano także obrys tablicy do koszykówki. Zamontowano nowe siatki na obręcze oraz nową siatkę na boisku do siatkówki. Elementy zakupiono z budżetu osiedlowego.

■ **TURNIEJ SIATKAREK.** Powiatowe Centrum Sportu w Biłgoraju prowadzi zapisy na II Turniej Siatkówki Plażowej o Puchar Dyrektora PCS. Zawody odbędą się 18 lipca o godz. 10 na boisku PCS w Biłgoraju. Turniej zostanie rozegrany w kategorii kobiet. Drużyny mają liczyć po cztery osoby. Zgłoszenia i szczegółowe informacje można uzyskać pod nr. tel. 579 498 128.

CIĄG DALSZY NA STR. 3

NAJCHĘTNIEJ KUPOWANY TYGODNIK REGIONALNY W POLSCE

TZ tygodnik zamojski

**WYDAWCA**: **„WYDAWNICTWO ZAMOJSKIE”** Spółka z o.o. w Zamościu.
**ZARZĄD**: Michał Kamiński, Ewa Kleban.
**REDAKTOR NACZELNY I DYREKTOR WYDAWNICTWA**: Michał Kamiński.

**ZESPÓŁ REDAKCYJNY**:
Jadwiga Hereta (tel. 607 566 887), Roland Maziarka (**sekretarz redakcji**, tel. 605 097 471), Małgorzata Mazur (tel. 500 037 512), Anna Rudy (tel. 500 159 513).
**STALI WSPÓŁPRACOWNICY**:
Bogdan Cabaj, Jacek Feduszka, Mariusz Gadomski, Marek Ambroży Kitliński, Jerzy Lipiec, Mirosław Tereszczuk.
**ADRES REDAKCJI**: 22-400 Zamość, ul. Grecka 6, e-mail: **tygzamojski@pro.onet.pl**
**SEKRETARIAT**: tel. **84 639 26 48**; e-mail: **sekretariattz@onet.pl**
**SZEF HR: Marzena Ryszczuk** (tel. 609 682 049)
Rękopisów niezamówionych redakcja nie zwraca. Zastrzega się prawo skracania materiałów niezamówionych.

**OGŁOSZENIA DO TYGODNIKA ZAMOJSKIEGO** przyjmuje **Biuro Reklam i Ogłoszeń**:
• **ZAMOŚĆ**, ul. Pereca 1, tel. **84 638 55 09** w godz. 8-16.
**Adam Lackowski** – tel. 510 932 248, e-mail: ogloszenia@tygodnikzamojski.pl,
**Dorota Wiatr** – tel. 693 727 399, e-mail: reklama@tygodnikzamojski.pl.
• **BIŁGORAJ**, ul. Bankowa 4A, tel. **84 688 02 39** („Forset”)
• **HRUBIESZÓW**, Rynek 24, tel. **84 696 23 30**
• **TOMASZÓW LUB.**, ul. Rynek 10, tel. **84 664 10 72**

**Redakcja zastrzega sobie prawo publikowania danych osobowych laureatów konkursów, krzyżówek itp.**
**Redakcja nie ponosi odpowiedzialności za treść ogłoszeń i reklam płatnych**

**SKŁAD I ŁAMANIE**: Wydawnictwo Zamojskie Sp. z o.o.
**DRUK**: ZPR Media S.A.
ISSN 0138-0729, nr ind. 379565. Nr 27 (2426)

www.tygodnikzamojski.pl

## ROZMOWA TYGODNIA

z Jarosławem Józefowiczem, prezesem Zarządu Fundacji Krzysztofa Hołowczyca „Kierowca Bezpieczny”

# Żeby droga była szeroka...

**– Zaczęły się wakacje. O czym trzeba pamiętać przed dłuższą, wakacyjną podróżą samochodem?**

– Do wakacyjnej podróży trzeba przygotować nie tylko samochód, ale też siebie jako kierowcę. Często wygląda to tak, że pakujemy się do późna, śpimy kilka godzin, rano jeszcze nerwy, dzieci, walizki, ostatnie sprawy, a kierowca mówi: „dobra, jedziemy, jakoś dam radę”. No właśnie nie zawsze damy radę. Zmęczenie już na starcie podróży to jeden z większych błędów.

Jeżeli chodzi o samochód, sprawdziłbym podstawy: opony, ciśnienie, światła, hamulce, poziom oleju, płynu chłodniczego, płynu do spryskiwaczy, wycieraczki i klimatyzację. Auto wakacyjne często jest zapakowane dużo bardziej niż na co dzień, więc ciśnienie w oponach też powinno być dopasowane do obciążenia. Warto mieć w aucie nie tylko trójkąt i gaśnicę, ale też apteczkę, kamizelki odblaskowe, wodę, ładowarkę do telefonu i trochę zdrowego rozsądku w planowaniu trasy. Jeżeli nawigacja pokazuje 6 godzin, to z postojami, dziećmi, obiadem i korkami może się z tego zrobić 8.

**– Jak wysokie temperatury wpływają na kierowcę i samochód?**

– Człowiek szybciej się męczy, łatwiej się denerwuje, wolniej reaguje i gorzej się koncentruje. W samochodzie dochodzi jeszcze stres, ruch na drodze, dzieci z tyłu, pośpiech – i robi się mieszanka, która naprawdę nie pomaga w bezpiecznej jeździe.

W upały trzeba pić wodę, robić przerwy i nie udawać bohatera. Jeśli mamy możliwość, lepiej ruszyć wcześnie rano albo późniejszym popołudniem. Warto też unikać ciężkich posiłków przed trasą, bo po nich człowiek robi się senny, a nie bardziej skupiony.

Samochód też w upale dostaje mocniej w kość. Opony, układ chłodzenia, klimatyzacja – to wszystko pracuje w trudniejszych warunkach. Klimatyzacji trzeba używać rozsądnie. Najpierw dobrze jest przewietrzyć auto, a dopiero potem włączyć chłodzenie. Nie ustawiałbym temperatury bardzo nisko, bo auto ma być komfortowe, a nie zamienione w lodówkę. I absolutna podstawa: nie zostawiamy w samochodzie dzieci ani zwierząt, nawet na chwilę.

**– Zmęczenie za kierownicą bywa porównywane do jazdy po alkoholu. Jak sobie z nim radzić?**

– Zmęczony kierowca gorzej widzi sytuację, wolniej reaguje i podejmuje gorsze decyzje. Często sam tego nie zauważa. Wydaje mu się, że jeszcze da radę, że zostało tylko 80 km, że kawa pomoże. A to bywa bardzo złudne. Sygnały ostrzegawcze są proste:

*Jarosław Józefowicz: – Do wakacyjnej podróży trzeba przygotować nie tylko samochód, ale też siebie jako kierowcę.*

ziewanie, ciężkie powieki, problem z utrzymaniem równej prędkości, najeżdżanie na linie, brak pamięci z ostatnich kilometrów. Jeżeli kierowca łapie się na tym, że nie pamięta, jak przejechał ostatni odcinek, to nie jest drobiazg. To jest moment, w którym trzeba zjechać i odpocząć. Kawa, głośna muzyka czy otwarte okno mogą pomóc na chwilę, ale nie rozwiązują problemu. Najlepsza jest przerwa, spacer, woda, a czasem krótka drzemka. Przy długiej trasie naprawdę warto zatrzymywać się co 2-3 godziny.

**– O czym powinni wiedzieć kierowcy niekorzystający na co dzień z autostrad i dróg ekspresowych?**

– Na autostradzie wszystko dzieje się szybciej. To oznacza, że błędy też szybciej stają się groźne. Najważniejszy jest odstęp. Jazda komuś na zderzaku przy 120 czy 140 km/h to proszenie się o kłopoty. Jeżeli kierowca przed nami nagle zahamuje, nie mamy czasu na reakcję.

Druga rzecz to lewy pas. On służy do wyprzedzania, a nie do stałej jazdy. To niby oczywiste, ale każdy, kto jeździ po polskich drogach, wie, że różnie z tym bywa.

Trzecia sprawa to wjazd na drogę szybkiego ruchu. Pas rozbiegowy jest od tego, żeby się rozpędzić i płynnie włączyć do ruchu. Wjeżdżanie z małą prędkością przed ciężarówkę albo szybciej jadący samochód jest bardzo niebezpieczne.

No i korytarz życia. Tworzymy go od razu, kiedy ruch zaczyna się zatrzymywać, a nie dopiero wtedy, gdy słyszymy karetkę za plecami.

**– Co dziś jest największym problemem na polskich drogach? Same drogi czy zachowania kierowców?**

– Drogi są coraz lepsze, samochody coraz bezpieczniejsze, systemy wspomagania kierowcy coraz nowocześniejsze, ale najwięcej nadal zależy od człowieka. Moim zdaniem największym problemem są zachowania kierowców. Za dużo jest pośpiechu, ego i nerwów. Za mało przewidywania. Jeździmy za blisko siebie, za często sięgamy po telefon, za późno hamujemy, za szybko jedziemy tam, gdzie nie ma na to warunków. Czasem mam wrażenie, że niektórzy traktują drogę jak miejsce do udowadniania swojej racji. Bezpieczeństwo zaczyna się od kultury jazdy. Od prostych rzeczy: odstępu, cierpliwości, kierunkowskazu, zdjęcia nogi z gazu, niewchodzenia w konflikt.

**– Jak jeździć płynnie i oszczędnie, żeby zużywać mniej paliwa?**

– Płynna jazda nie oznacza powolnej. Można jechać oszczędnie i jednocześnie normalnie, bez blokowania innych. Najwięcej paliwa tracimy przez nerwową jazdę: gwałtowne ruszanie, mocne hamowanie, ciągłe przyspieszanie i zwalnianie. Jeżeli ktoś jedzie stylem „gaz-hamulec-gaz-hamulec”, to zużywa więcej paliwa, szybciej męczy samochód i sam też szybciej się męczy. Najlepiej patrzeć daleko przed siebie. Jeśli widzę czerwone światło, nie ma sensu dalej przyspieszać. Jeśli widzę korek, zdejmuję nogę z gazu wcześniej. Jeśli jadę za ciężarówką i nie mam dobrych warunków do wyprzedzenia, to nie siedzę jej na zderzaku, tylko zostawiam odstęp. Oszczędna jazda to jazda spokojna, równa i przewidywalna.

**– Czy klimatyzacja, bagażnik dachowy, otwarte okna, przeciążony samochód zwiększają spalanie?**

– Tak, oczywiście. Czasem kierowcy lekceważą te rzeczy, a one naprawdę mają znaczenie. Klimatyzację trzeba po prostu używać rozsądnie. Otwarte okna też wpływają na spalanie, szczególnie przy większych prędkościach. W mieście można w ten sposób szybko przewietrzyć samochód, ale na trasie otwarte szyby pogarszają aerodynamikę. Bagażnik dachowy albo box dachowy również robią różnicę. Zwiększają opór powietrza, więc auto spala więcej. Dlatego po urlopie warto taki box zdjąć. Przeciążony samochód też pali więcej, gorzej hamuje i gorzej się prowadzi.

**Rozmawiała Anna Rudy**

**Pani Ewie Mientus**

**wyrazy głębokiego współczucia**

z powodu śmierci

**MATKI**

składają
Prezydent Miasta Zamość
oraz Pracownicy Urzędu
Miasta Zamość

eprasa.pl a105002bbd

## Pogoda
**7-13.07.2026 r.**

**Wtorek – czwartek** We wtorek 21 st. C., w środę 20 st. C., w czwartek 19 st. C. Noce – od 11 do 16 st. C. Spodziewane są przelotne opady. Wiatr najsilniejszy w środę. Ciśnienie w kolejne dni: 1010, 1007 i 1010 hPa.

**Piątek – sobota** W piątek 20 st. C., w sobotę 23 st. C. W nocy od 12 do 14 st. C. Zachmurzenie zmienne, miejscami możliwy przelotny deszcz. Wiatr umiarkowany. Ciśnienie: 1010 i 1014 hPa.

**Niedziela – poniedziałek** W dzień 24 st. C. Noce łagodne, od 14 do 15 st. C. Spodziewane są przelotne opady deszczu. Wiatr umiarkowany. Ciśnienie w oba dni wyniesie ok. 1015 hPa.

### Sejm zakazał telefonów komórkowych w podstawówkach i przedszkolach

# Szlaban na telefony

Sejm uchwalił 3 lipca nowe przepisy, wprowadzające zakaz korzystania z telefonów komórkowych w przedszkolach oraz szkołach podstawowych. Ograniczenie ma obowiązywać zarówno podczas lekcji, jak i w trakcie przerw. Nie dotyczy natomiast np. wycieczek szkolnych.

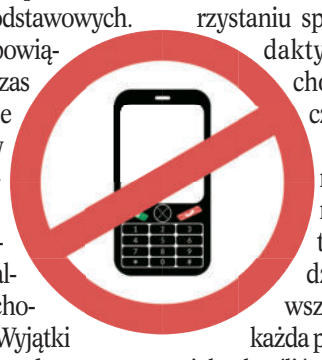

Szkoły będą musiały stworzyć specjalne miejsca do przechowywania telefonów. Wyjątki od zakazu dotyczą przede wszystkim kwestii zdrowia oraz bezpieczeństwa podopiecznych. Jeśli mimo takich względów dyrektor odmówi uczniowi możliwości korzystania z telefonu, będzie musiał to uzasadnić na piśmie.

Uczniowie będą mogli sięgnąć po urządzenia również w sytuacjach, gdy nauczyciel uzna to za uzasadnione i zdecyduje o wykorzystaniu sprzętu w celach dydaktycznych bądź wychowawczo-opiekuńczych.

W szkołach ponadpodstawowych, np. liceach czy technikach, nie będzie odgórnego, powszechnego zakazu, ale każda placówka będzie musiała określić w swoim statucie zasady korzystania z aparatów.

Teraz sprawą zajmie się Senat, a przed ostatecznym wejściem w życie – przepisy będą musiały uzyskać także akceptację prezydenta.

**mm, fot. pixabay.com**

### Ankieterzy w akcji. Odpowiedzi rolników wpłyną na wysokość unijnych dopłat

# Zapuka albo zadzwoni

Do 14 sierpnia potrwa, prowadzone przez Główny Urząd Statystyczny i Urzędy Statystyczne badanie gospodarstw rolnych pt. „Zintegrowane statystyki dotyczące gospodarstw rolnych". Przedsięwzięcie realizowane jest raz na trzy lata, we wszystkich krajach Unii Europejskiej.

W całej Polsce badanie obejmuje 120 tys. gospodarstw. W województwie lubelskim wytypowano 10,8 tys., najwięcej – w powiatach bialskim (1,3 tys.), biłgorajskim (818) oraz lubelskim (807).

Przedmiotem badania są m.in. powierzchnia upraw, zasiewy, pogłowie zwierząt hodowlanych, zużycie nawozów oraz wyposażenie w maszyny. Pozyskane wyniki będą kluczowe przy kształtowaniu polityki rolnej na poziomie krajowym i unijnym – i wpłyną m.in. na wielkość dopłat do rolnictwa.

Informacje można przekazać na dwa sposoby. Pierwszym był samospis internetowy, realizowany od 1 do 16 czerwca za pośrednictwem specjalnego formularza. Drugą metodą, zaplanowaną w dn. od 17 czerwca do 14 sierpnia, są wywiady telefoniczne lub bezpośrednie prowadzone przez ankieterów statystycznych.

Tożsamość ankietera, będącego funkcjonariuszem publicznym, można zweryfikować na stronie internetowej lub dzwoniąc pod numer infolinii: +48 22 279 99 99. Infolinia działa w dni robocze w godz. 8-20. Przedstawiciele urzędów przypominają, że ankieterzy nigdy nie żądają danych niezwiązanych z badaniem, np. numerów kont bankowych.

Udział w badaniu jest obowiązkowy. **mm**

### Pożar pociągu z Hrubieszowa przez Zamość do Krakowa

# „Kasztelan" w ogniu

Na stacji **Dębica** doszło 29 czerwca do pożaru pociągu PKP Intercity nr 23110 „Kasztelan" relacji Hrubieszów Miasto – Kraków Główny. Ewakuowano około 250 osób, jedna z obsługi pociągu została lekko ranna – podała Komenda Powiatowa PSP w Dębicy. W akcji gaśniczej brało udział 5 jednostek straży. Ruch kolejowy na stacji w Dębicy został czasowo wstrzymany.

Stan taboru wysyłany do obsługi połączeń Hetman i Kasztelan z Hrubieszowa/ Zamościa do Krakowa nie od tego pożaru budzi wiele kontrowersji. Obsługują je zdezelowane, niebezpieczne szynobusy wycofane z ruchu w Holandii.

– Jak widać „sauna" to nie jedyne „atrakcje" jakie ugotowało PKP Intercity dla pasażerów pociągów relacji Kraków – Hrubieszów. Drodzy czytelnicy, tu trzeba powiedzieć wprost. Unikajcie „czerwonych pociągów" które

*Do pożaru pociągu doszło 29 czerwca.* **Fot. Pociągiem do Hrubieszowa (nadesłane przez Czytelników)**

kursują do Krakowa. Dla własnego bezpieczeństwa. Pytanie, co jeszcze musi się stać by ten szrot znikł z trasy Hrubieszów – Kraków pozostawiamy otwarte. W tej chwili jego rolą jest chyba wyłącznie odstraszanie podróżnych i „przepalanie" publicznych środków. Powrót cywilizowanego standardu jest potrzebny na cito – skomentowała grupa Pociągiem do Hrubieszowa.

Dwa tygodnie temu opisywaliśmy, że pasażerowie podróżujący pociągami relacji Hrubieszów/ Zamość – Kraków skarżą się na zacinające się drzwi, nierozkładane stopnie, duchotę w wagonach i nieustanne awarie ogrzewania oraz klimatyzacji, a przede wszystkim duszące, śmierdzące spaliny przedostające się do wnętrza wagonów. Już wcześniej zdarzało się także, że spod kół pociągu wydobywał się dym. Zwróciliśmy się do PKP Intercity o komentarz do tych doniesień.

– Każdy pociąg PKP Intercity przed wyprawieniem jest odpowiednio weryfikowany przez służby przewoźnika. Pojazdy obsługujące wskazane połączenie są regularnie kontrolowane, a wszelkie potwierdzone usterki usuwane na bieżąco. W odniesieniu do zgłaszanych problemów (m.in. drzwi, klimatyzacja, stopnie wejściowe czy zapach spalin) zleciliśmy dodatkową weryfikację konkretnych pojazdów oraz wyjaśniamy sprawę z operatorem (SKPL) i drużynami trakcyjnymi. Przeanalizowaliśmy także ostatnie kilka miesięcy w tym raporty naszych pracowników obsługujących pojazdy i nie zaobserwowaliśmy nieprawidłowości – odpowiedziało nam biuro prasowe PKP Intercity. **(ar)**

## TYDZIEŃ W REGIONIE

CIĄG DALSZY ZE STR. 2

■ **NOWE ULICE GOTOWE.** Miasto Biłgoraj zakończyło inwestycję obejmującą ul. Parkową, Makową i Wiśniową. Prace kosztowały 6 499 441 zł, z czego 3 068 585 zł stanowiło dofinansowanie z Rządowego Funduszu Rozwoju Dróg. Zakres robót objął przebudowę i budowę ulic, wykonanie chodników, energooszczędnego oświetlenia ulicznego i przejść dla pieszych, kanalizacji deszczowej, zbiornika retencyjno-odparowującego oraz rozbudowę sieci wodociągowej i kanalizacyjnej. Zagospodarowano także tereny zielone. Inwestycja ma poprawić bezpieczeństwo, komfort mieszkańców i gospodarkę wodami opadowymi.

■ **DZIAŁAJĄ LOKALNIE.** Fundacja Fundusz Lokalny Ziemi Biłgorajskiej ogłosiła wyniki tegorocznej edycji programu Działaj Lokalnie. Dofinansowanie otrzymało 12 inicjatyw społecznych z powiatu biłgorajskiego oraz gminy Zwierzyniec. Łącznie przyznano 55 tys. zł. Wśród projektów znalazły się m.in. działania sportowe, muzyczne, zielarskie, artystyczne, ekologiczne, międzypokoleniowe i związane z lokalną tradycją. Granty otrzymały organizacje, instytucje i grupy nieformalne z **Biłgoraja**, **Tereszpola**, **Józefowa**, **Zwierzyńca**, **Rakówki** i **Księżpola**.

■ **POMOST PO REMONCIE.** Zakończył się remont głównego pomostu na Zalewie Bojary. Prace objęły kompleksową przebudowę drewnianej konstrukcji, wykonanie nowej nawierzchni, montaż balustrady, wymianę elementów konstrukcyjnych oraz doposażenie obiektu m.in. w drabinkę zejściową do wody, knagi do cumowania sprzętu wodnego i uchwyty na koła ratunkowe. Pomost został poszerzony do 2 m. Inwestycja kosztowała 339 800 zł i została wykonana w 45 dni, od 11 maja do 25 czerwca.

### FRAMPOL

■ **RADOŚĆ NA STADIONIE.** Na

stadionie miejskim Włókniarz we Frampolu odbył się IX Turniej Miejscowości Gminy Frampol. W rywalizacji uczestniczyło 12 sołectw. Na zaproszenie organizatorów w turnieju uczestniczył starosta biłgorajski **Andrzej Szarlip**. Klasyfikację końcową wygrał **Radzięcin** z wynikiem 79 pkt. Drugie miejsce zajęła **Stara Wieś**, a trzecie **Frampol**. Na scenie wystąpili m.in. uczniowie szkół, Chór Seniora Kwiaty Jesieni, Alibabki z **Pulczynowa**, Grupa Tańca TWIST, dziecięcy chór Na Ludową Nutę, GitArtyści i wokaliści Studia Piosenki.

■ **KĄPIELISKO CZEKA.** Sezon kąpielowy na zalewie we Frampolu potrwa od 1 lipca do 31 sierpnia. W tym czasie bezpieczeństwa osób korzystających z kąpieliska będą strzec wykwalifikowani ratownicy wodni.

### HRUBIESZÓW

■ **POWITALI LATO.** Festyn Rodzinny Powitanie Lata 2026

zgromadził mieszkańców osiedla nr 4 Śródmieście w Hrubieszowie. Była to kolejna edycja wydarzenia organizowanego przez samorząd mieszkańców osiedla. Nie zabrakło muzyki, zabawy, integracji i rodzinnej atmosfery. Dużo emocji wzbudziły II Potyczki Rad, w których udział wzięli przedstawiciele Rady Miejskiej, Hrubieszowskiej Rady Seniorów, Hrubieszowskiej Rady Kobiet i Młodzieżowej Rady Miejskiej.

■ **FALA ZNOWU CZYNNA.** Pływalnia Fala w Hrubieszowie ponownie otworzyła się po przerwie technologicznej. Pływalnia zaprasza codziennie od godz. 7.

■ **SŁOWIAŃSKIE WAKACJE.** Hrubieszowski Dom Kultury zaprasza na Słowiańskie Wakacje. Zajęcia rozpoczną się 7 lipca i będą odbywać się od wtorku do czwartku w godz. 11-14. W programie są leśne przygody, warsztaty artystyczne, gry, zabawy, tradycje słowiańskie oraz spotkania z naturą. Zaplanowano także wycieczkę do **Zwierzyńca** 15 lipca, wydarzenie Europa na ludowo 18 lipca, sierpniowe warsztaty artystyczne, środowe kino plenerowe i Potańcówkę staszicowską 21 sierpnia. Zapisy są prowadzone pod nr. Tel. 84 696 26 15.

CIĄG DALSZY NA STR. 4

eprasa.pl a105002bbd

# TYDZIEŃ W REGIONIE

CIĄG DALSZY ZE STR. 3

**DOŁHOBYCZÓW**

■ **PAMIĘĆ O WOŁYNIU.** W **Przewodowie** odbędą się obchody Narodowego Dnia Pamięci Ofiar Ludobójstwa na Wołyniu pod hasłem Pamiętamy – nie zapominamy. Uroczystości zaplanowano na 11 lipca o godz. 16 przy pomniku ufundowanym przez byłych pracowników PGR w Przewodowie. W programie są hymn państwowy, rys historyczny, występy zespołu Pogranicze i **Amelki Jabłońskiej**, modlitwa za ofiary oraz złożenie kwiatów.

■ **SPRZĘT DLA SZKÓŁ.** Gmina Dołhobyczów otrzymała sprzęt do nauczania zdalnego i edukacji cyfrowej. Wartość przekazanego nieodpłatnie wyposażenia wynosi 18 283,95 zł. Sprzęt trafił do Publicznej Szkoły Podstawowej im. Korpusu Ochrony Pogranicza w **Hulczu** oraz Publicznej Szkoły Podstawowej w Dołhobyczowie im. Nadbużańskiego Oddziału Straży Granicznej. Placówki otrzymały łącznie 15 zestawów, w których znajdują się m.in. tablet graficzny, słuchawki z mikrofonem, kamera, statyw, mikrofon ze stacją do zbierania dźwięku z sali oraz HUB USB.

**HORODŁO**

■ **DROGA W REMONCIE.** W **Rogalinie** trwa remont drogi gminnej nr 111213L. Inwestycja jest dofinansowana ze środków Rządowego Funduszu Rozwoju Dróg. Całkowita wartość zadania wynosi 350 718,23 zł, a kwota dofinansowania to 175 359,11 zł.

■ **BĘDZIE ŁADNIEJ.** W gminie Horodło prowadzone są prace poprawiające estetykę przestrzeni publicznej. Wykonano i zakupiono m.in. nowe tablice ogłoszeń, wyremontowano dotychczasowe, przygotowano nowe oznakowanie miejsc turystycznych, uporządkowano park w Horodle i ustawiono kwietnik. Zagospodarowano także teren Kopca Unii Horodelskiej oraz najdalej na wschód wysuniętego punktu Polski wraz z modernizacją drogi.

**MIRCZE**

■ **STRAŻACY RYWALIZOWALI.** Na stadionie sportowym w Mirczu odbyły się Gminne Zawody Sportowo-Pożarnicze. Zorganizowali je wójt gminy Mircze, Oddział Gminny ZOSP RP w Mirczu oraz Komenda Powiatowa PSP w Hrubieszowie. Drużyny rywalizowały w sztafecie pożarniczej 7 x 50 m z przeszkodami oraz w ćwiczeniach bojowych. Wśród drużyn męskich wygrała OSP Stara Wieś, przed OSP Mircze i OSP Mołożów. W kategorii kobiecej najlepsza była OSP Stara Wieś, drugie miejsce zajęła OSP Mircze, a trzecie OSP Kryłów. Wśród młodzieżowych drużyn chłopców zwyciężyła OSP Stara Wieś, a wśród dziewcząt OSP Mircze. Zwycięskie drużyny będą reprezentować gminę w zawodach powiatowych 5 lipca w Dołhobyczowie.

■ **JEDNOGŁOŚNE ABSOLUTORIUM.** Podczas XXIV sesji Rady Gminy Mircze wójt **Marta Małyszek** przedstawiła Raport o stanie gminy za 2025 r. Po debacie radni jednogłośnie udzielili jej wotum zaufania. Następnie skarbnik gminy **Anna Płoszaj** omówiła sprawozdanie z wykonania budżetu za 2025 r. oraz sprawozdanie finansowe. Rada Gminy również jednogłośnie podjęła uchwałę o udzieleniu wójt absolutorium za ubiegły rok.

## KRASNYSTAW

■ **KINO POD CHMURKĄ.** 10 lipca o godz. 18 w Dworku Starościńskim odbędzie się kino letnie. W programie zaplanowano dwa seanse plenerowe: animację Zwierzaki na zakręcie oraz film Iluzja 3. Organizatorami wydarzenia są Miasto Krasnystaw, Krasnostawski Dom Kultury i Centrum Integracji Społecznej.

**IZBICA**

■ **SAMI ODNOWILI.** Mieszkańcy **Kryniczek** zebrali pieniądze i rozpoczęli odnawianie przydrożnej kapliczki za wsią. Gmina wsparła prace sprzętem, wykonała roboty ziemne koparką i dowiozła ziemię do wyrównania terenu. To kolejna społeczna inicjatywa w gminie Izbica. Mieszkańcy **Wólki Orłowskiej** porządkowali teren przy jazie Wał–Wólka na rzece Wolica i przygotowali miejsce do biwakowania, w **Tarzymiechach III** odnowiono amfiteatr przy szkole, a w Izbicy radne wraz z mieszkańcami odświeżyły plac zabaw. Samorząd zapowiada, że będzie wspierał podobne oddolne działania.

## TOMASZÓW LUBELSKI

■ **RAJD ROWEROWY.** Tomaszowski Dom Kultury zaprasza na II Kulturalny Rajd Rowerowy. Wydarzenie odbędzie się 9 sierpnia. Zapisy już ruszyły, a liczba miejsc może być ograniczona. Zgłoszenia są przyjmowane pod nr. tel. 84 664 44 51.

CIĄG DALSZY NA STR. 7

*W przewróconym na bok samochodzie nikogo w nie było.* **Fot. Policja**

### Rozbił samochód, odszedł kilkaset metrów i zemdlał

# Nieprzytomny kierowca w lesie

Nieprzytomnego 69-latka z **Lublina**, policjanci i strażacy odnaleźli w leśnym zagajniku, kilkaset metrów od rozbitego auta. Kierowca został przewieziony do szpitala.

Do zdarzenia doszło w poniedziałek 29 czerwca w **Oseredku** w powiecie tomaszowskim. Dyżurny tomaszowskiej komendy otrzymał zgłoszenie o przewróconym na bok samochodzie marki Suzuki. Nikogo w nim nie było.

Policjanci ze strażakami rozpoczęli poszukiwania kierującego. Kilkaset metrów od auta, w lesie, znaleźli nieprzytomnego mężczyznę z licznymi obrażeniami. Udzielili mu pomocy i wezwali karetkę. Poszkodowanym okazał się 69-letni mieszkaniec Lublina.

Ze wstępnych ustaleń wynika, że mężczyzna najprawdopodobniej jechał z nadmierną prędkością, zjechał z drogi, wjechał do lasu i doprowadził do przewrócenia samochodu. Policjanci ustalili też, że chwilę wcześniej, podczas wyprzedzania, miał uszkodzić inny pojazd i odjechać.

Ze względu na stan 69-latka funkcjonariusze nie mogli zbadać go alkomatem. Pobrano od niego krew do badań. Dokładne okoliczności zdarzenia wyjaśni prowadzone postępowanie.

**(ar)**

### Młody mężczyzna utonął w zalewie w Zamościu

# Tragiczny skok

Policja wyjaśnia okoliczności tragicznego zdarzenia, do którego doszło na zalewie miejskim w Zamościu. Utonął 22-letni mężczyzna.

Ze wstępnych ustaleń funkcjonariuszy wynika, że mężczyzna pływał rowerem wodnym. Towarzyszyli mu znajomi. W pewnej chwili wskoczył do wody. O własnych siłach nie zdołał wypłynąć na powierzchnię. Na pomoc ruszyli ratownicy WOPR, którzy wyciągnęli mężczyznę. Pomimo podjętej natychmiast reanimacji, życia 22-latka nie udało się uratować.

*Mężczyzna skoczył do wody z roweru wodnego.* **Fot. Policja**

Od 1 czerwca w Polsce odnotowano 55 utonięć. 17 z nich w upalną niedzielę 28 czerwca. **(ar)**

### Trzy auta rozbite w Żdanowie. Sprawca był pijany

# Rozbijał się po pijaku

Ponad 3 prom. alkoholu miał w organizmie 36-letni mieszkaniec **Zamościa**, który kierując Fordem, doprowadził do kolizji w Żdanowie w gminie Zamość. W zdarzeniu uczestniczyły trzy samochody. Na szczęście nikt nie odniósł obrażeń.

Do kolizji doszło w niedzielę 28 czerwca ok. godz. 20. Policjanci zamojskiej drogówki zostali skierowani do Żdanowa, gdzie zderzyły się Toyota, Alfa Romeo i Ford.

Ze wstępnych ustaleń funkcjonariuszy wynika, że 56-letnia mieszkanka gminy Zamość jechała Toyotą od strony Zamościa w kierunku **Lipska**. W Żdanowie zatrzymała się, aby umożliwić włączenie się do ruchu innemu kierowcy, który znajdował się na poboczu. Za Toyotą zatrzymał się 41-letni mieszkaniec gminy Kruszwica kierujący Alfą Romeo. Wtedy w tył jego pojazdu uderzył Ford prowadzony przez 36-latka z Zamościa. Siła uderzenia była na tyle duża, że Alfa Romeo przemieściła się i uderzyła w Toyotę.

Badanie alkomatem wykazało, że kierująca Toyotą oraz kierowca Alfy Romeo byli trzeźwi. Inaczej było w przypadku 36-latka – miał w organizmie ponad 3 prom. alkoholu.

Zamościanin trafił do policyjnego pomieszczenia dla osób zatrzymanych. Funkcjonariusze zatrzymali również jego prawo jazdy oraz dowód rejestracyjny Forda.

36-latek odpowie przed sądem za kierowanie pojazdem mechanicznym w stanie nietrzeźwości. Grozi mu do 3 lat pozbawienia wolności, utrata prawa jazdy oraz wysoka kara finansowa. Nie uniknie też odpowiedzialności za spowodowanie kolizji drogowej.

**(ar)**

*36-letni kierowca Fordem miał w organizmie ponad 3 prom. alkoholu.* **Fot. Policja**

eprasa.pl a105002bbd

Tekst zewnętrzny

Fundusze Europejskie na Infrastrukturę, Klimat, Środowisko

Rzeczpospolita Polska

Dofinansowane przez Unię Europejską

# Zamość stawia na ekologię!

## Rusza budowa nowoczesnego PSZOK

To już oficjalne! 30 czerwca 2026 roku **Przedsiębiorstwo Gospodarki Komunalnej Sp. z o.o. w Zamościu**, reprezentowane przez Prezesa Zarządu Franciszka Josika, podpisało umowę z generalnym wykonawcą – zamojską firmą **Przedsiębiorstwo Wielobranżowe BUDMAT Spółka z o.o.**, w imieniu której podpis złożył Prezes Zarządu Paweł Rozmus. To historyczny moment, który rozpoczyna realizację kluczowego zadania w ramach projektu „Budowa Punktu Selektywnego Zbierania Odpadów Komunalnych na terenie Miasta Zamość".

### Kompleksowe podejście: Od projektu po wyposażenie

Zadanie powierzone firmie BUDMAT jest niezwykle szerokie i obejmuje pełen proces inwestycyjny. Wykonawca ma za zadanie zaprojektować i wybudować nowoczesny PSZOK, a także zadbać o kompletne zagospodarowanie terenu oraz dostarczenie niezbędnego wyposażenia. Oznacza to, że jedna wyspecjalizowana firma przeprowadzi inwestycję od fazy dokumentacji projektowej, przez wszystkie etapy robót budowlanych, aż po wyposażenie zapewniające pełną funkcjonalność PSZOK i umożliwiające jego użytkowanie. Takie podejście gwarantuje spójność całej infrastruktury i najwyższą jakość wykonania.

### Co się zmieni w naszym otoczeniu?

Nowy PSZOK to nie tylko miejsce odbioru odpadów, ale nowoczesne centrum zarządzania surowcami. Inwestycja ma na celu przede wszystkim zwiększenie poziomu odzysku i recyklingu papieru, plastiku, szkła oraz metalu. Dzięki niej ze strumienia odpadów komunalnych skutecznie wydzielone zostaną odpady niebezpieczne, takie jak zużyty sprzęt elektroniczny, baterie, akumulatory czy oleje.

Projekt ma również wymiar estetyczny i ochronny dla naszego dziedzictwa – pozwoli na przeniesienie dotychczasowego PSZOK z ul. Męczenników Rotundy, co wpłynie na lepszą ochronę zabytkowego zespołu staromiejskiego Zamościa, wpisanego na Listę Światowego Dziedzictwa UNESCO.

### Drugie życie przedmiotów i edukacja

Zamojski PSZOK zaskoczy mieszkańców nowoczesnymi funkcjami, które promują gospodarkę o obiegu zamkniętym. Na terenie obiektu powstaną:

- **Punkt napraw oraz punkt wymiany rzeczy używanych**, gdzie przedmioty takie jak książki czy zabawki będą mogły zyskać nowych właścicieli zamiast trafiać na wysypisko.
- **Ścieżka edukacyjna wraz z wiatą**, która stanie się miejscem spotkań dla dzieci i młodzieży, ucząc ich proekologicznych postaw od najmłodszych lat.

### Kto na tym skorzysta?

Inwestycja została zaplanowana z myślą o szerokiej grupie odbiorców. Z nowoczesnej infrastruktury będą korzystać mieszkańcy **Miasta Zamość**, **Gminy Zamość** oraz **Gminy Łabunie** – łącznie ponad 88 tysięcy osób. Obiekt będzie w pełni przystosowany do potrzeb osób z niepełnosprawnościami, m.in. poprzez zastosowanie nawierzchni bez barier oraz specjalistycznych podnośników.

### Wielkie fundusze na wielkie zmiany

Realizacja tak ambitnego zamierzenia jest możliwa dzięki znacznemu wsparciu zewnętrznemu. Projekt uzyskał dofinansowanie ze środków Unii Europejskiej w ramach programu **Fundusze Europejskie na Infrastrukturę, Klimat, Środowisko 2021-2027**. Kwota dofinansowania to aż **16 480 707,92 zł**, co stanowi 85% kosztów kwalifikowalnych całego projektu, którego łączna wartość przekracza 23,5 mln zł.

### Kiedy finał?

Zakończenie realizacji Projektu planowane jest na 30 grudnia 2027 roku.

Już dziś zachęcamy do śledzenia postępów prac – wspólnie budujemy czystszy i bardziej ekologiczny Zamość!

eprasa.pl a105002bbd

**Tysiące miejsc pracy, wielkie inwestycje, nowe fabryki, osiedla, drogi, wielka odbudowa Zamościa. To były czasy!**

# Gdy Zamojszczyzna rosła w siłę

Kończy się pewna epoka. W Zamościu z taśmy zjechały właśnie ostatnie meble produkowane przez Black Red White – spadkobiercę tradycji dawnych Zamojskich Fabryk Mebli. Z krajobrazu miasta zniknęła już chłodnia Mors, po której została tylko góra gruzu, a jedynym świadkiem świetności Zamojskich Zakładów Mięsnych – niegdyś jednego z największych przedsiębiorstw regionu – jest samotny komin górujący nad Galerią Twierdza. Z każdym rokiem z krajobrazu Zamojszczyzny ubywa miejsc, które przez dziesięciolecia budowały gospodarkę regionu i dawały pracę tysiącom ludzi. Wróćmy więc do czasów, gdy Zamojszczyzna przeżywała swój największy rozkwit.

A rozwijała się w tempie, jakiego wcześniej ani później już nie doświadczyła. Centralne pieniądze płynęły szerokim strumieniem na inwestycje do Zamościa, **Biłgoraja**, **Hrubieszowa,** czy **Tomaszowa Lub**. Odżyła i rozkwitła też zamojska wieś.

*Wielki udział w odbudowie Zamościa miał prof. Wiktor Zin. Tu z młodzieżą z Ochotniczych Hufców Pracy.* **Fot. Mirosław Chmiel**

## Pomożecie?!

Grudzień 1970 roku. Polska przeżywa jeden z najtrudniejszych momentów powojennej historii. Po krwawo stłumionych protestach robotników na Wybrzeżu władzę obejmuje **Edward Gierek**. Już podczas pierwszego telewizyjnego wystąpienia zwraca się do robotników słowami, które przejdą do historii.

– Pomożecie?

– Pomożemy! – odpowiada tłum.

Zaczęły się czasy, którym przewodziło propagandowe, ale odpowiadające aspiracjom ówczesnego społeczeństwa, hasło „Aby Polska rosła w siłę, a ludzie żyli dostatniej”.

Nikt wtedy nie przypuszczał, że rozpoczyna się dekada, którą wielu mieszkańców Zamojszczyzny do dziś wspomina z ogromnym sentymentem. Choć po latach okazało się, że rozwój został sfinansowany zagranicznymi kredytami, dla zwykłych ludzi były to przede wszystkim lata wielkich inwestycji, nowych zakładów pracy, mieszkań i nadziei na lepsze życie.

Do dziś wielu Polaków chwali rządy Gierka, a jego samego wspomina z wielkim sentymentem.

## Wieś wyszła z błota...

– Lepszego gospodarza w powojennej Polsce nie było. Gierek myślał o zwykłych ludziach, poprawił los robotników, dał godne życie rolnikom – rozrzewnia się **Marian Pawlak**, który przed swoim pałacem w **Czumowie** nad Bugiem chciał Gierkowi postawić pomnik.

Szybko znaleźli się przeciwnicy jego śmiałego pomysłu, który ostatecznie pozostał w sferze marzeń.

– Wcześniej na hrubieszowskich ziemiach nikt, ani za czasów **Bieruta**, ani w siermiężnym okresie gomułkowskim nawet kołka w płocie nie poprawił. A chłopów dobijały jeszcze obowiązkowe dostawy zwierząt rzeźnych i płodów rolnych. Gierek to zmienił – przypomina Pawlak.

Na Zamojszczyźnie zmiany było widać niemal w każdej miejscowości.

– Ludzie zobaczyli socjalizm z ludzką twarzą. I taki pamiętają do dziś, zwłaszcza na wsi, która wtedy odżyła. To były złote lata dla rolników – mówi **Bolesław Gałek** z **Kolonii Górka** pod Hrubieszowem, poseł w czasach PRL i ówczesny członek egzekutywy Komitetu Powiatowego PZPR. Wieś była największym beneficjentem tej epoki.

*Zamojskie Zakłady Mięsne zatrudniały tysiące osób, a ich wyroby trafiały nie tylko na polskie stoły, ale i do USA.* **Fot. ze zbiorów Janiny Gąsiorowskiej.**

## Na pola wjechały Bizony

– Weszły liczne udogodnienia socjalne, między innymi ubezpieczenia społeczne i renty, o których wcześniej mogliśmy tylko marzyć. Powstawały PGR-y, ale jednocześnie ogromne środki kierowano do rolników indywidualnych. Ludzie brali niskooprocentowane kredyty, które później spłacali choćby sprzedażą jajek. Sam wziąłem pieniądze na budowę domu i budynków gospodarskich, zakup ziemi oraz traktora. Na wszystko było nas stać. Jak grzyby po deszczu rosły nowoczesne kurniki, chlewnie i obory. Rolnicy kupowali traktory, na pola wyjechały Bizony, był zbyt na płody rolne. I niemal do każdej wsi doprowadzono utwardzoną drogę. Wieś po prostu wyszła z błota – wspomina.

Podobne wspomnienia ma **Jan Adamczuk** z **Kryłowa-Kolonii**.

– To były złote lata. Byłem wtedy młodym rolnikiem hodującym bydło. Dostałem skrzydeł. W 1970 roku, w nagrodę za największą liczbę godzin wypracowanych na kombajnie, pojechałem na dożynki centralne do **Opola**. Siedząc tuż przed trybuną słuchałem zapowiedzi wsparcia rolnictwa. Byłem Gierkiem zauroczony – opowiada.

Jego gospodarstwo należało później do najlepszych w regionie. Adamczuk został nawet wytypowany na starostę centralnych dożynek w Zamościu w 1980 r.

*Edward Gierek podczas każdej wizyty (tu 29 sierpnia 1979 r.) podkreślał, że chciałby, aby Zamość był salonem i wizytówką Polski Wschodniej.* **Fot. Mirosław Chmiel**

## Gdy Zamość był wielkim placem budowy

Rok 1975 przyniósł Zamojszczyźnie prawdziwy przełom. Powstało województwo zamojskie, a wraz z nim do regionu popłynęły ogromne pieniądze na rozwój. Budowano drogi, osiedla mieszkaniowe, zakłady pracy i obiekty użyteczności publicznej. Stolica nowego województwa miała stać się wizytówką Polski Wschodniej.

– To był dobry czas rozwoju. Opracowaliśmy plan rozwoju każdej dziedziny, ale najważniejsze było rolnictwo i zacofany pod względem infrastruktury Zamość – wspomina **Ludwik Maźnicki**, ówczesny I sekretarz Komitetu Wojewódzkiego PZPR w Zamościu.

Jak przypomina, województwo należało do największych producentów buraków cukrowych i zbóż, dlatego rozwijano także przetwórstwo.

*Z dworca PKS odjeżdżały charakterystyczne, malowane na brązowo autobusy „Autonaprawy”. Zawsze były przepełnione.* **Fot. Archiwum Państwowe w Zamościu.**

*Do Anglii trafiał „gulasz angielski” ze świń wyhodowanych na zamojskiej wsi.* **Fot. ze zbiorów Janiny Gąsiorowskiej.**

– Powstał elewator w **Lubyczy Królewskiej**, planowaliśmy budowę cukrowni w **Tyszowcach**. W powiatach hrubieszowskim i tomaszowskim rozwijały się PGR-y, na potęgę budowano drogi. W czasie gierkowskiej dekady powstała również Linia Hutniczo-Siarkowa, dzisiejsza Linia Hutnicza Szerokotorowa, która połączyła Hrubieszów z Górnym Śląskiem – wylicza.

## Najwięcej zyskał sam Zamość

– Edward Gierek podczas każdej wizyty (14 listopada 1977 r. i 29 sierpnia 1979 r.) podkreślał, że chciałby, aby Zamość był salonem i wizytówką Polski Wschodniej. Za tymi słowami szły ogromne pieniądze – mówi Maźnicki.

W tamtym czasie powstały między innymi Delia, nowy dworzec PKS, hotel Jubilat, nowe zoo, wiadukt, mosty, fragmenty obwodnic oraz kolejne osiedla mieszkaniowe. Rozpoczęto budowę szpitala wojewódzkiego, a w 1975 roku ruszyła wielka rewaloryzacja Starego Miasta. Zaczęto budowę wzorcowego osiedla PR-5 i szpitala wojewódzkiego (dziś papieskiego). W mieście powstało pełne uzbrojenie techniczne (sieć kanalizacyjna, ciepłownicza, energetyczna, telefoniczna).

Pieniądze popłynęły też szerokim strumieniem przed dożynkami centralnymi w 1980 r. Odnowiono wówczas 75 kamienic, arsenał, 2 bramy, część murów fortecznych. W tym czasie powstał także „Tygodnik Zamojski”, który opisywał jak rozwijała się Zamojszczyzna. Wielki udział w odbudowie Zamościa miał prof. **Wiktor Zin**.

Dla Edwarda Gierka i jego małżonki przygotowano nawet reprezentacyjny apartament w jednej z kamienic przy Rynku Wielkim, nazwany później „Gierkówką”. Były w nim odnowione płatkami złota XIX-wieczne freski, łazienki wyłożone marmurem, jeden z pokoi cały w lustrach i francuskie stylowe meble. Dożynki odbyły się już jednak bez udziału go-

eprasa.pl a105002bbd

*Amfiteatr otwarto w 1975 r. Mógł pomieścić 3600 widzów.* **Fot. Mirosław Chmiel**

spodarza. Kilka dni wcześniej został odsunięty od władzy.

## Mięsna wizytówka Zamościa

Jednym z symboli gospodarczej siły tamtych lat były Zamojskie Zakłady Mięsne. Pracowały pełną parą, zatrudniały tysiące osób, a ich wyroby trafiały nie tylko na polskie stoły, ale również do Stanów Zjednoczonych i Wielkiej Brytanii. Dla wielu mieszkańców zdobycie pracy w ZZM było powodem do dumy.

– Obóz był socjalistyczny, a ja odpowiadałam za produkcję dla Amerykanów i Anglików. To była prawdziwa Ameryka! – wspomina **Janina Gąsiorowska**, wieloletnia kierowniczka działu eksportu.

Do USA trafiały najlepsze szynki „Ham" w puszkach tzw. „serduszka", a do Anglii starannie wyselekcjonowane konserwy, w tym „gulasz angielski" ze świń wyhodowanych na zamojskiej wsi. Każda partia musiała spełniać wyśrubowane normy. ZZM były jednak czymś więcej niż fabryką.

– Organizowaliśmy bale, zabawy karnawałowe, Dzień Kobiet, działała orkiestra i zespół artystyczny. Zakład tętnił życiem także po pracy – wspomina Janina Gąsiorowska. – Takiej polędwicy czy szynki, jaką wtedy robiliśmy, już nie ma. To były czasy... – mówi z nostalgią.

## Fabryki dawały pracę tysiącom ludzi

To były lata, gdy niemal w każdym większym mieście Zamojszczyzny powstawały lub rozwijały się duże zakłady pracy. Zatrudnienie znajdowały w nich całe rodziny, a wokół fabryk toczyło się życie społeczne i kulturalne.

W Zamościu dynamicznie rozwijały się Zamojskie Fabryki Mebli, które z czasem wraz z zakładami w **Tarnawatce** i **Zwierzyńcu** zatrudniały ok. 3 tys. osób. Dziennie produkowano tu ok. 25 wagonów mebli, a komplet „Moradno" była marzeniem każdej polskiej rodziny.

Nieopodal swoją pozycję budowała Chłodnia Mors, jeden z największych zakładów chłodniczych w regionie. Przez lata dawała pracę setkom mieszkańców. Podobnie jak zamojski POM.

Zamość słynął również z Zamojskich Zakładów Zbożowych, które zaopatrywały piekarnie i zakłady spożywcze. Równocześnie rozwijały się Biłgoraj, a w nim dziewiarskie potęgi „Mewa", Prima" czy „Fantazja", Hrubieszów i Tomaszów Lub. gdzie powstawały kolejne zakłady przetwórstwa rolno-spożywczego, rozwijały się przedsiębiorstwa drzewne, odzieżowe i spożywcze.

## Domy towarowe symbol luksusu

Symbolem rosnącego dobrobytu stały się domy handlowe. Można było w nich kupić niemal wszystko – od ubrań i obuwia, przez sprzęt AGD, po zabawki, firany czy porcelanę. Wyjazd do domu towarowego był często całodniową wyprawą i wydarzeniem dla całej rodziny.

*Zamojska Delia zatrudniała ponad 2 tys. szwaczek. Szyła na rynek krajowy, ale też do RFN, NRD, Anglii i ZSRR.* **Fot. Mirosław Chmiel**

Rozkwit przeżywała także Powszechna Spółdzielnia Spożywców „Społem", która otworzyła w Zamościu pierwszy sklep samoobsługowy. Prawdziwym przełomem było jednak uruchomienie Spółdzielczego Domu Handlowego przy ul. Partyzantów, nowoczesnych delikatesów przy ówczesnej ul. Lubelskiej, „supersamu" przy ul. Kilińskiego. W najlepszym okresie zamojskie „Społem" zatrudniało blisko 1,6 tys. osób i było największą siecią handlową w mieście.

*Dzięki wizytom Edwarda Gierka do Zamościa i województwa zamojskiego pieniądze płynęły szerokim strumieniem.* **Fot. Mirosław Chmiel**

*POM był jednym z prężnie rozwijających się zakładów.* **Fot. Mirosław Chmiel**

Prawdziwą dumą Zamościa stały się jednak wielkie domy handlowe. „Hetman", budowany przez dziesięć lat, otwarto tuż przed centralnymi dożynkami w 1979 r. Był największym obiektem handlowym w mieście: miał 2,7 tys. mkw. powierzchni i zatrudniał ok. 160 osób. Dziesięć lat później palmę pierwszeństwa przejął „Łukasz". Gdy został otwarty w 1988 r., tłumy klientów były tak ogromne, że napór ludzi wybił szyby w oknach. Mimo rozsypanego szkła kupujący szturmowali stoiska z telewizorami, lodówkami, radioodtwarzaczami, chińskimi ubrankami dla dzieci czy wyrobami pończoszniczymi.

Lata 70. i 80. przyniosły także powstanie „Snopów", „Bartosza", „Tomasza" oraz „Jubilata", który po latach zmienił nazwę na „Agorę". Część z nich, podobnie jak „Hetman", budowano z myślą o centralnych dożynkach i jubileuszu 400-lecia Zamościa. Dziś wiele z tych obiektów nadal funkcjonuje, choć musiały zmierzyć się z konkurencją hipermarketów i Galerii Twierdza.

Moda na nowoczesne pawilony handlowe nie kończyła się na Zamościu. Własne domy towarowe powstały także w Biłgoraju, Tomaszowie Lub. Hrubieszowie, **Sitnie** czy **Starym Zamościu**. W tamtych latach niemal każde miasto powiatowe, a nawet wiele gmin chciało mieć swój reprezentacyjny pawilon handlowy.

## Ocalić wspomnienia

Dziś tamta Zamojszczyzna istnieje już głównie w pamięci mieszkańców i na archiwalnych fotografiach. I właśnie te wspomnienia oraz fotografie z domowych archiwów chce ocalić Fundacja „Obywatelski Wschód", która rozpoczęła projekt „Niedokończona odbudowa. Jak rozkwit i upadek dekady Gierka odcisnęły ślad w historii Zamościa". Jest on dofinansowany ze środków Muzeum Historii Polski w **Warszawie** w ramach programu „Patriotyzm Jutra".

Fundacja prowadzi społeczną zbiórkę fotografii, slajdów, dokumentów i relacji poświęconych przemianom Zamojszczyzny w latach 70. i 80. XX wieku. Bardzo często w rodzinnych albumach i szufladach ukryte są prawdziwe historyczne perełki. Można je przynosić do Muzeum Starej Fotografii, ul. Staszica 15 w Zamościu. Zostaną zeskanowane, zwrócone właścicielom, a potem zaprezentowane szerokiemu gronu odbiorców.

**Jadwiga Hereta**

# TYDZIEŃ W REGIONIE

CIĄG DALSZY ZE STR. 4

**BOISKO DO MODERNIZACJI.** Wójt gminy Tomaszów Lubelski **Marzena Czubaj-Gancarz** podpisała umowę na modernizację boiska przy szkole w **Sabaudii**. Kontrasygnatę złożył skarbnik gminy **Grzegorz Gałan**. Koszt inwestycji wynosi 619 920 zł brutto. Zadanie jest objęte dofinansowaniem w ramach Rządowego Programu Rozwoju Północno-Wschodnich Obszarów Przygranicznych na lata 2024-2030.

**RADA O SENIORACH.** W sali konferencyjnej Urzędu Miasta Tomaszów Lubelski odbyła się VIII sesja III kadencji Rady Seniorów Tomaszowa Lubelskiego. Obrady poprowadziła przewodnicząca rady **Urszula Kochanowska-Szałapska**. Podczas spotkania omówiono realizację polityki senioralnej w mieście, w tym Tomaszowską Strategię Polityki Senioralnej na lata 2024-2028 oraz projekty skierowane do osób starszych. Przedstawiono także działalność Centrum Aktywizacji Seniorów, ofertę zajęć i przedsięwzięcia integracyjne. W sesji uczestniczyli również przedstawiciele gminy Strzyżewice, którzy chcieli poznać doświadczenia tomaszowskiej rady seniorów.

**DNI ROZTOCZA.** W Tomaszowie Lubelskim odbyły się Dni Roztocza. Na scenie wystąpili Tomaszowska Kapela Podwórkowa, Kapela Galicjanie z **Narola**, Kapela Za Horyzontem z **Zawadki** w gminie Księżpol oraz Zespół Folklorystyczny Roztocze. W wydarzeniu uczestniczyli burmistrz Tomaszowa Lubelskiego i prezes Euroregionu Roztocze **Wojciech Żukowski** oraz radna sejmiku województwa lubelskiego **Anna Kusiak**.

**OD MLEKA DO SMAKU.** Stowarzyszenie Liderki Gminy Tomaszów Lubelski, w partnerstwie z Gminnym Ośrodkiem Kultury w Tomaszowie Lubelskim z siedzibą w Podhorcach, rozpoczyna projekt Od mleka do smaku – warsztaty serowarskie i zielarskie dla aktywnej społeczności. Zaplanowano dwa spotkania, podczas których uczestnicy poznają tajniki tradycyjnego wyrobu serów oraz właściwości i zastosowanie ziół jako naturalnych przypraw. Projekt jest skierowany do mieszkańców gminy Tomaszów Lubelski i ma charakter międzypokoleniowy.

**O PUCHAR WÓJTA.** 19 lipca na stawie nr 4 w Rogóźnie odbędą się zawody wędkarskie o Puchar Wójta Gminy Tomaszów Lubelski. Rywalizacja zostanie rozegrana metodą spławikową w dwóch kategoriach: osoby od 16. roku życia oraz dzieci i młodzież do 16. roku życia pod opieką dorosłego. Zbiórkę i rejestrację zaplanowano na godz. 8, rozpoczęcie zawodów na godz. 9, a wręczenie nagród przy altanie głównej na godz. 13.30. Zapisy trwają do 15 lipca pod nr. tel. 84 666 46 06 i 501 173 455.

**BEŁŻEC**

**MALI CZYTELNICY.** W Przedszkolu Samorządowym w Bełżcu podsumowano działalność punktu bibliotecznego w roku szkolnym 2025/2026. Dyrektor Biblioteki Publicznej Gminy Bełżec **Irena Wiciejowska** wręczyła dzieciom dyplomy Małego Czytelnika oraz wyprawki czytelnicze w postaci książek. Przez cały rok szkolny biblioteka regularnie odwiedzała przedszkole, umożliwiając najmłodszym korzystanie ze zbiorów. Działania były prowadzone w ramach projektu Mała książka – wielki człowiek, który zachęca dzieci w wieku przedszkolnym do regularnego kontaktu z książką i biblioteką.

**KRYNICE**

**APEL O WODĘ.** Władze gminy Krynice apelują do mieszkańców o ograniczenie zużycia wody. Samorząd prosi o zaprzestanie używania zraszaczy do podlewania trawników, ogrodów warzywnych i kwiatowych oraz wieloobszarowych upraw. Powodem jest drastyczny spadek poziomu wód podziemnych i zagrożenie brakiem wody. Gmina ostrzega, że jeśli pobór się nie zmniejszy, może być zmuszona do reglamentacji wody, aby nie zabrakło jej do celów bytowych.

**TELATYN**

**DLA MISJONARZY.** W Grodzie Posadów odbył się XII Piknik misyjno-sportowy Z myślą o Misjonarzach. W programie były m.in. zawody wędkarskie, turniej tenisa stołowego, strzelanie z łuku, konkurs na najładniejszy zamek z piasku, zagroda z alpakami, loteria misyjna oraz występy artystyczne. Na scenie zaprezentowali się m.in. **Krzysztof Gągoł**, Schola z Parafii Łabunie, Niepokorni z **Trzeszczan**, Fermata z **Telatyna** i Kapela Grześki z **Ruszowa**. Gwiazdą wieczoru był **Jacek Kawalec**. Na potrzeby misji zebrano 20 012 zł, z czego 15 tys. zł trafi do ks. Janusza z Kazachstanu, a 5 tys. zł do sióstr Franciszkanek Misjonarek Maryi z Łabuń.

CIĄG DALSZY NA STR. 8

eprasa.pl a105002bbd

## TYDZIEŃ W REGIONIE

CIĄG DALSZY ZE STR. 7

**ULHÓWEK**

■ **STRAŻACKIE ZMAGANIA.** W Ulhówku odbyły się Gminne Zawody Sportowo-Pożarnicze jednostek OSP z terenu gminy. Druhowie rywalizowali w sztafecie pożarniczej i ćwiczeniu bojowym. W grupie męskiej zwyciężyła OSP Tarnoszyn, przed OSP Szczepiatyn I i OSP Ulhówek I. W grupie kobiecej najlepsza była OSP Tarnoszyn, a drugie miejsce zajęła OSP Ulhówek. Drużyny z podium otrzymały puchary, medale oraz bony na zakup sprzętu pożarniczego, a pozostałe jednostki dyplomy.

**ZAMOŚĆ**

■ **NIE PRZYJMUJĄ KOTÓW.** Zamojskie schronisko czasowo wstrzymało przyjmowanie kotów. Powodem jest przepełnienie placówki. Obecnie pod opieką schroniska przebywa ponad 50 kotów, w większości chorych, wymagających intensywnego leczenia i podawania leków kilka razy dziennie. Są tam również koty nieoswojone, odłowione wyłącznie z powodu choroby. Schronisko apeluje o rozwagę przy podejmowaniu decyzji o zabieraniu kociąt z miejsca bytowania. Przypomina też, że nie należy odłączać młodych od matek ani odławiać zdrowych kotów wolno żyjących. O wznowieniu przyjęć placówka poinformuje po ustabilizowaniu sytuacji.

■ **ALL'ANTICO NA SŁOWACJI.** Capella All'antico wystąpiła w **Bardejowie** na Słowacji podczas Igrzysk Rycerza Rolanda, połączonych z Festiwalem Miodu. Bardejów, podobnie jak Zamość, jest wpisany na listę światowego dziedzictwa UNESCO i jest miastem partnerskim Zamościa. Koncert zamojskiego zespołu wpisał się w historyczny charakter wydarzenia, a dziewczęta z najmłodszej grupy po raz pierwszy wystąpiły za granicą.

■ **UTRUDNIENIA PRZY PROKURATURZE.** Prokuratura Okręgowa w Zamościu informuje o utrudnieniach związanych z remontem drogi i chodnika przy ul. Orlej. Od lipca do sierpnia ograniczony będzie dojazd do siedziby prokuratury od strony tej ulicy. Niemożliwe lub znacznie utrudnione będzie także korzystanie z miejsc parkingowych przy budynku. Osoby wezwane na czynności procesowe, w tym świadkowie i strony postępowań, proszone są o wcześniejsze zaplanowanie przyjazdu.

■ **TAŃSZE SEANSE.** Centrum Kultury Filmowej Stylowy w Zamościu wprowadziło wakacyjną promocję na bilety. Do końca wakacji za seanse rozpoczynające się przed godz. 15 widzowie zapłacą 20 zł.

■ **PISANIE W MEDIATECE.** Filia nr 7 Książnicy Zamojskiej zaprasza młodzież w wieku 15-21 lat na wakacyjne warsztaty kreatywnego pisania. Zajęcia z **Anną Krystyną Misztal** odbywać się będą w czwartki: 2, 16 i 30 lipca oraz 13 i 27 sierpnia, w godz. 16-18, w Mediatece w Akademii przy ul. Akademickiej 8. W programie są ćwiczenia pisarskie, zadania rozwijające wyobraźnię, gry i praca nad własnymi tekstami. Udział jest bezpłatny.

■ **LETNIA CZYTELNIA.** Na Rynku Solnym w Zamościu działa Letnia Czytelnia Książki i Prasy Książnicy Zamojskiej. Namiot ustawiony na tyłach ratusza będzie otwarty do końca sierpnia w każdy wakacyjny piątek, sobotę i niedzielę w godz. 10-17. Wyjątkiem będzie 2 sierpnia, gdy czytelnia przeniesie się na Rynek Wodny. W ofercie są książki dla dorosłych i dzieci, wycofane już z bibliotecznego obiegu, ale nadal warte przeczytania. Dochód ze sprzedaży zostanie przeznaczony na zakup nowych pozycji do księgozbioru.

■ **ODYSEJA W MEDIATECE.** W Mediatece rozpoczyna się Biblioteczna Odyseja, czyli cykl wakacyjnych zajęć dla dzieci w wieku 7-12 lat. Spotkania będą odbywać się we wtorki: 7, 14, 21 i 28 lipca, zawsze o godz. 11. W programie znalazły się kreatywne zajęcia Kolorowy pamiętnik, warsztaty plastyczne Zakładkowe inspiracje, Literacka pracownia klejnotów oraz Akademia zdobywcy piegów z grami i zabawami ruchowymi. Udział jest bezpłatny.

■ **LEGENDY W KAZAMACIE.** Stowarzyszenie Turystyka z Pasją zaprasza na wakacyjne inscenizacje Legend Dawnego Zamościa. W programie są Legenda Stołu Szwedzkiego oraz Przekazanie okupu Chmielnickiemu. Spotkania będą odbywać się w każdy piątek do końca sierpnia, zawsze o godz. 19, w Kazamacie Wschodniej Bastionu II. Wstęp jest wolny.

**KRASNOBRÓD**

■ **KONCERTY ORGANOWE.** W krasnobrodzkim Sanktuarium Maryjnym odbędą się 51. Międzynarodowe Koncerty Organowe. Wydarzenia zaplanowano na 5 i 19 lipca oraz 2 i 23 sierpnia. Wszystkie koncerty rozpoczną się o godz. 17. Wystąpią: **Ewa Polska** z **Lublina**, **Colin Andrews** z USA, **Ireneusz Wyrwa** z **Warszawy** oraz **Aleksandra Zamojska** z **Salzburga** i **Marek Kudlicki** z **Wiednia**. Wstęp jest wolny.

CIĄG DALSZY NA STR. 10

### Julia i Amadeusz Mielniczukowie z Kryszyna wicemistrzami Polski AgroLigi 2025

# Nasi rolnicy wśród najlepszych

Julia i Amadeusz Mielniczukowie zostali wicemistrzami Polski AgroLigi 2025. Odznaczenie odebrali z rąk prezydenta **Karola Nawrockiego**. W zeszłym roku natomiast – zostali mistrzami AgroLigi Województwa Lubelskiego.

Małżonkowie są młodymi rolnikami: pani Julia ma 26 lat, jej mąż – 32. Gospodarują na ponad 200 ha, a centrum ich działalności jest niewielki Kryszyn (gm. Telatyn). Część gruntów, rozlokowanych w różnych miejscach w promieniu kilkudziesięciu kilometrów wokół Kryszyna – jest ich własnością; część – dzierżawią.

Pan Amadeusz zaczynał w 2016 r. od 20-hektarowego gospodarstwa, które przepisali mu rodzice. Gospodarstwo Mielniczuków doceniono m.in. za innowacyjność.

Gospodarzami uroczystej Gali AgroLiga 2025 byli prezydent RP Karol Nawrocki z małżonką **Martą Nawrocką**. W tegorocznej, 33. edycji konkursu prezydent wyróżnił najlepszych polskich rolników oraz agroprzedsiębiorców. Konkurs AgroLiga organizowany jest nieprzerwanie od 1993 r.

– Wykonujecie Państwo ogromną pracę dla naszej Ojczyzny i budujecie nasze narodowe bezpieczeństwo. I za to Wam z całego serca dziękuję, gratulując tych laurów – zaznaczył prezydent.

*Julia i Amadeusz Mielniczukowie (z prawej) odebrali odznaczenie z rąk prezydenta Karola Nawrockiego.*

– To wyróżnienie jest dla nas bardzo ważne. Cieszymy się, że doceniono nasz trud. Gospodarowanie na roli jest trudne, zwłaszcza teraz, gdy panują susze i upały. Mimo to nie poddajemy się. Staramy się wprowadzać coraz to nowsze rozwiązania, które podpatrujemy u najlepszych – mówi Amadeusz Mielniczuk.

Małżonkowie zajmują się głównie uprawą fasoli oraz dyni. Uprawiają w tym roku 60 ha dyni, 60 ha fasoli, 40 ha pszenicy, 20 ha rzepaku, 40 ha fasoli z kukurydzą – co jest uprawą innowacyjną, a także m.in. 1 ha konopi uprawnych na ziarno.

Dwa lata temu, jako jedni z pierwszych w Polsce – ruszyli z uprawą fasoli tycznej. Tyle, że zamiast tyczek, które podczas zbiorów są bardzo uciążliwe – użyli kukurydzy. Tę metodę podpatrzyli w Austrii, stamtąd także sprowadzili nasiona specjalnej (kolorowej) odmiany „tyczki". Zbiory są podwójne: zbierają i kukurydzę, i fasolę.

W najbliższych planach mają nawiązanie współpracy z naukowcami z warszawskiej Szkoły Głównej Gospodarstwa Wiejskiego, dla których, do badań naukowych – będą prowadzić poletka doświadczalne. Gospodarstwo jest rodzinne: obok małżonków, pracują w nim rodzice.

Sezon zaczyna się u nich w sierpniu i trwa do końca listopada. Na wystawie rolniczej w **Sitnie** (odbywała się w ten weekend) Mielniczukowie pokazali pierwszy – i póki co jedyny na świecie – kombajn do zbioru dyni ze stali nierdzewnej. Zamówili go u producenta w Turcji.

**mm**

### Godzina bezpłatnego parkowania w Zamościu. Jednak nie dla wszystkich

# Godzina w gratisie

Zamojscy radni na sesji, 29 czerwca, jednogłośnie zgodzili się na wydłużenie bezpłatnego parkowania z 30 do 60 minut. Ale pod pewnym warunkiem.

Z projektem uchwały zmieniającej regulamin Strefy Płatnego Parkowania wyszła grupa radnych PiS. Chcieli, by zamiast 30-minutowego tzw. biletu zerowego wprowadzić na wybranych parkingach godzinny. Pierwotny projekt dotyczył tylko strefy Starego Miasta oraz na parkingach przy parku i przy PZU. W trakcie dyskusji pojawiła się jednak propozycja, by bezpłatną godziną objąć wszystkie parkingi. Ale nie dla każdego.

– Proponuję, aby z godziny bezpłatnego postoju mogli korzystać posiadacze Karty Zamościanina lub przyszłej Karty Mieszkańca. Obecnie pracujemy nad jej elektroniczną wersją i chcemy rozszerzać kolejne usługi oraz przywileje. To zachęci mieszkańców, by takie karty wyrabiali – mówił prezydent **Rafał Zwolak**.

Radni jednogłośnie przyjęli takie rozwiązanie. Oznacza to, że po wejściu nowych przepisów w życie osoby posiadające Kartę Zamościanina będą mogły raz dziennie bezpłatnie zaparkować przez 60 minut na każdym parkingu SPP, pobierając tzw. bilet zerowy z parkomatu po wpisaniu numeru rejestracyjnego pojazdu.

*Dzięki wydłużeniu bezpłatnego parkowania będzie więcej czasu na wizytę w urzędzie, zakupy czy szybkie spotkanie.*

Kiedy to zacznie obowiązywać? Uchwała wejdzie w życie w 14 dni po opublikowaniu jej w Dzienniku Urzędowym Województwa Lubelskiego. Czas potrzebny jest również na to, by przeprogramować parkomaty do funkcjonowania na nowych zasad.

Przypomnijmy, że w strefie A obejmującej ścisłe centrum Starego Miasta i ul. Łukasińskiego, za pierwszą godzinę trzeba zapłacić 5 zł, za drugą 6 zł, za trzecią 7,2 zł, a za każdą kolejną ponownie 5 zł. W strefie B (parking przy Parku Miejskim, przy ul. Partyzantów w sąsiedztwie PZU, przy „Lunecie" na osiedlu Planty i naprzeciwko Urzędu Gminy Zamość, w sąsiedztwie przystanku kolejowego Zamość Starówka) oraz w strefie C (parkingi przy ul. Piłsudskiego – w rejonie tzw. zielonego ryneczku, przy ul. Kiepury – w pobliżu siedziby ZUS) opłaty wynoszą odpowiednio 3 zł za pierwszą godzinę, 3,5 zł za drugą, 4 zł za trzecią i 3 zł za każdą następną.

**her**

eprasa.pl a105002bbd

Gdzie zmienia się proboszcz, gdzie wikariusz?

# Zmiany w parafiach

Podczas tegorocznych obchodów Dnia Kapłańskiego, które miały miejsce 27 czerwca w sanktuarium w **Krasnobrodzie**, biskup **Marian Rojek** ogłosił doroczne decyzje personalne, dotyczące duchownych z Diecezji Zamojsko-Lubaczowskiej.

## Na emeryturę

Na zasłużoną emeryturę odchodzi w tym roku kilku doświadczonych kapłanów. Ks. **Stanisław Bachor**, dotychczasowy proboszcz parafii pw. Świętego Krzyża w **Zamościu**, przejdzie w stan emerytalny, ale będzie mieszkał tak jak dotychczas – na plebanii tej parafii. Z kolei ks. **Waldemar Kostrubiec**, dotychczas kierujący parafią w **Łukowej**, zamieszka jako emeryt w Domu Księży Seniorów w **Biłgoraju**.

Zmiany czekają też wiernych z **Józefowa**: ich proboszcz i zarazem dziekan tamtejszego dekanatu, ks. **Zenon Mrugała** przechodzi na emeryturę, pozostając jednak na józefowskiej plebanii. Status emeryta uzyska również ks. **Paweł Słonopas**, dotychczasowy rezydent w **Zwierzyńcu**, który nadal będzie mieszkał na tamtejszej plebanii. Ks. **Włodzimierz Kwietniewski**, emeryt dotychczas przebywający w **Trzeszczanach**, zamieszka w domu parafialnym w **Łukowej**.

## Zmiany wśród proboszczów

Ważną częścią dekretów biskupa ordynariusza było formalne podniesienie dotychczasowych administratorów do rangi proboszczów w miejscach ich dotychczasowej posługi. Taka decyzja dotyczy ks. **Karola Bryły** w **Horyszowie**, ks. **Mariana Ciupika** w **Oszczowie**, ks. **Pawła Piotra Kruka** w **Wasylowie Wielkim** oraz ks. **Krzysztofa Krukowskiego** w **Turkowicach**.

Od połowy sierpnia spore zmiany czekają parafie, jeśli chodzi o obsadę stanowisk proboszczowskich. Nowym proboszczem w **Józefowie** zostanie ks. **Dariusz Babiak,** dotychczasowy wikariusz zamojskiej parafii pw. Świętego Krzyża. Z kolei ks. **Marek Barszczowski**, dotychczasowy proboszcz w **Trzeszczanach** i dziekan dekanatu grabowieckiego, obejmie stery parafii w **Łukowej**. Jego dotychczasowe miejsce w Trzeszczanach zajmie ks. **Grzegorz Kopczyński**, opuszczający parafię w **Deszkowicach**. Do Deszkowic z kolei jako proboszcz trafi ks. **Mateusz Furmaniak**, pełniący do tej pory funkcję wikariusza w **Łabuniach**.

Rys. J. Lipiec

Nowego proboszcza zyskają również wierni w **Hucie Różanieckiej –** mianowano ks. nim **Piotra Grzechnika**, dotąd wikariusza w **Baszni Dolnej**. Zmiana na stanowisku proboszcza czeka też zamojską parafię pw. Świętego Krzyża, gdzie rządy obejmie ks. **Sylwester Zwolak**, kierujący dotychczas parafią w **Złojcu**. Zwolnione przez niego miejsce w Złojcu zajmie ks. **Paweł Zawada**, będący wcześniej wikariuszem parafii pw. NMP Nieustającej Pomocy w **Hrubieszowie**.

## Roszady wśród wikariuszy

Swoją pierwszą posługę po święceniach rozpocznie dwóch neoprezbiterów: ks. **Adam Michalak** w **Majdanie Starym** oraz ks. **Dawid Pryciuk** w **Tereszpolu**. Jeśli chodzi o pozostałych wikarych, ks. **Maciej Banach** przechodzi z biłgorajskiej parafii pw. św. Jerzego do **Goraja**, a ks. **Witold Bednarz** z **Tarnawatki** trafi do zamojskiej parafii pw. św. Michała Archanioła. Ks. **Dominik Chomyszyn** opuszcza **Rachanie**, by zasilić parafię pw. Trójcy Świętej i Wniebowzięcia NMP w **Biłgoraju**. Ks. **Krzysztof Giera** z **Księżpola** przenosi się do parafii pw. św. Mikołaja w Hrubieszowie, z kolei ks. **Krzysztof Hawro**, dotychczasowy rezydent w **Krowicy Samej**, mianowany został wikariuszem w **Oleszycach**.

Ks. **Andrzej Janczura** opuści hrubieszowską parafię pw. św. Mikołaja i przejdzie do **Baszni Dolnej**, natomiast z biłgorajskiej parafii pw. św. Marii Magdaleny do hrubieszowskiej parafii pw. NMP Nieustającej Pomocy przeniesie się ks. **Mateusz Januszewski**. Kolejna zmiana dotyczy ks. **Łukasza Kardaszewskiego**, który opuści parafię pw. Chrystusa Króla w Biłgoraju na rzecz Rachań. Z kolei ks. **Marek Kędzia** z **Sitańca** trafi do **Łabuń**. Do **Zamościa**, do parafii pw. Świętego Krzyża przeniesie się ks. **Sebastian Koper** służący dotąd w parafii pw. Zwiastowania NMP w **Tomaszowie Lub.**

> *Ważną częścią dekretów biskupa ordynariusza było formalne podniesienie dotychczasowych administratorów do rangi proboszczów w miejscach ich dotychczasowej posługi.*

Ks. **Kamil Kossak** z **Majdanu Starego** obejmie obowiązki w **Wólce Panieńskiej**, zaś zamojską parafię pw. Świętego Krzyża zasili ks. **Rafał Kowalczuk** ze Złojca. Z **Wólki Panieńskiej** do **Werbkowic** przeniesie się ks. **Paweł Krzaczek**, a ks. **Mateusz Krzaczkowski** opuści zamojską parafię pw. Świętego Krzyża na rzecz hrubieszowskiej parafii pw. św. Mikołaja. Dalej, ks. **Tomasz Leńczuk** z **Horyszowa Polskiego** trafi do **Narola**, a ks. **Rafał Łukiewicz** z zamojskiej parafii pw. Świętej Bożej Opatrzności przejdzie do parafii pw. św. Jerzego w **Biłgoraju**.

Hrubieszowską parafię pw. św. Mikołaja opuści również ks. **Marian Maciołek**, mianowany wikariuszem w **Potoku Górnym**. Z biłgorajskiej parafii pw. Trójcy Świętej i Wniebowzięcia NMP do **Horyszowa Polskiego** przejdzie ks. **Andrzej Michalski**. Zamojską parafię pw. Świętego Krzyża opuści ks. **Tomasz Pachuta**, który zasili parafię pw. św. Jerzego w **Biłgoraju**. Z tej samej biłgorajskiej parafii pw. św. Jerzego odejdzie ks. **Marcin Pudo**, by podjąć posługę w parafii pw. Zwiastowania NMP w **Tomaszowie Lub**.

Ks. **Tadeusz Solski** z **Potoku Górnego** przeniesie się do parafii pw. Ducha Świętego w **Hrubieszowie**, a z tej samej hrubieszowskiej parafii pw. Ducha Świętego do biłgorajskiej parafii pw. św. Marii Magdaleny odejdzie ks. **Tomasz Szady**. Ks. **Waldemar Szczepaniuk** z zamojskiej parafii pw. św. Michała Archanioła przejdzie do **Sitańca**, z kolei ks. **Radosław Zaborniak**, dotychczasowy rezydent w **Lubaczowie**, formalnie zostanie wikariuszem w tej samej lubaczowskiej parafii.

Ostatnie roszady to przeniesienie ks. **Konrada Zalewskiego** z **Werbkowic** do **Tarnawatki**, ks. **Andrzeja Zdunka** z **Narola** do **Księżpola** oraz ks. **Ireneusz Żyły** z **Tereszpola** do parafii pw. Chrystusa Króla w **Biłgoraju**.

## Przetasowania u zakonników

Wśród pozostałych decyzji biskupa – jest zgoda dla ks. **Łukasza Malca** z **Oleszyc** na podjęcie przygotowań w Centrum Formacji Misyjnej i pracę na misjach. Z kolei ks. **Piotr Lizakowski**, dotychczasowy administrator w **Hucie Różanieckiej**, uda się na urlop zdrowotny i zamieszka w domu rodzinnym w Tomaszowie Lub. Ks. **Bartosz Świrgoń** z **Goraja** otrzymał zgodę na podjęcie specjalistycznych studiów z prawa kanonicznego w Szwajcarii, na Uniwersytecie w **Lugano**. Urząd na kolejną pięcioletnią kadencję przedłużono natomiast ks. **Wiesławowi Oleszkowi**, pełniącemu funkcję dziekana dekanatu Hrubieszów Południe.

Ostatnie z ogłoszonych zmian dotyczą struktur zakonnych ojców bernardynów w **Radecznicy**. Z dniem 1 lipca o. **Polikarp (Łukasz) Chudy** zostanie odwołany z urzędu wikariusza tamtejszej parafii, a jego miejsce zajmie o. **Zefiryn (Marian) Mazur**.

Większość zapowiedzianych zmian wejdzie w życie 17 sierpnia.

**mm**

---

Od lipca w kaplicy wznowiono regularne nabożeństwa dla pacjentów, ich rodzin oraz personelu

# Kaplica po remoncie

W Samodzielnym Publicznym Zespole Opieki Zdrowotnej w **Tomaszowie Lub.** zakończył się generalny remont kaplicy szpitalnej. Prace w obiekcie, o którym w ostatnich miesiącach zrobiło się głośno – za sprawą interwencji radnego powiatowego **Andrzeja Kaczora** oraz m.in. parlamentarzystów w kwestii zamurowania jednych z drzwi prowadzących do niej – dobiegły końca.

Choć pierwotnie dyrektor placówki **Dariusz Gałecki** planował jedynie drobne poprawki i dostosowanie wnętrza do przepisów przeciwpożarowych, ostatecznie przeprowadzono gruntowną modernizację.

Zakres robót, realizowany przez kilka tygodni, objął m.in. skucie starych tynków i położenie gładzi, a także montaż nowego prezbiterium oraz wykonanie podświetlanej sztukaterii na ścianie głównej. W kaplicy pojawiły się nowe oświetlenie, podłoga, a także system klimatyzacji i w pełni sprawna wentylacja, co pozwoliło spełnić normy epidemiologiczno-sanitarne oraz przeciwpożarowe. Odnowione zostały również barierki, główne schody oraz chór. Metamorfozę przeszła także zewnętrzna część obiektu – odświeżono elewację i przeprowadzono niezbędne prace naprawcze na dachu kaplicy.

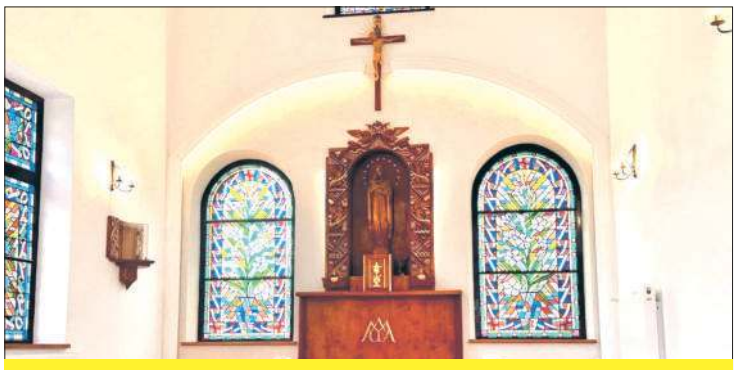
*Od lipca w kaplicy wznowiono regularne nabożeństwa dla pacjentów, ich rodzin oraz personelu.* **Fot. Szpital w Tomaszowie Lub.**

Koszty całego przedsięwzięcia zostały w całości pokryte z budżetu szpitala. Wszystkie prace wykonali pracownicy Działu Techniczno-Gospodarczego i Obsługi Wewnętrznej.

Od lipca w kaplicy wznowiono regularne nabożeństwa dla pacjentów, ich rodzin oraz personelu.

**mm**

eprasa.pl a105002bbd

## TYDZIEŃ W REGIONIE

CIĄG DALSZY ZE STR. 8

**KOMARÓW-OSADA** ■ **STYPENDIA ZA NAUKĘ.** Wójt

gminy Komarów-Osada **Wiesława Sieńkowska** przyznała stypendia za wybitne osiągnięcia w nauce uczniom Szkoły Podstawowej im. **Henryka Sienkiewicza** w Komarowie-Osadzie. Otrzymali je: **Jakub Dołba**, **Julia Zastąpiło**, **Katarzyna Bajwoluk**, **Szymon Pokrywka**, **Weronika Szyprowska**, **Barbara Bakun**, **Hubert Markiewicz**, **Szymon Grątkowski**, **Natalia Mazurek**, **Jakub Skawiński** i **Oliwia Szczerbik**. Rodzice wyróżnionych uczniów otrzymali listy gratulacyjne i podziękowania.

**ŁABUNIE** ■ **CHRYSTUS FRASOBLIWY.** Lokalny twórca ludowy **Hieronim Zasuwa** wykonał kolejną rzeźbę wzbogacającą krajobraz kulturowy gminy Łabunie. Tym razem spod jego dłuta wyszła figura Chrystusa Frasobliwego, jedno z najbardziej charakterystycznych przedstawień sztuki ludowej w Polsce. Rzeźba powstała w 2026 r. i nawiązuje do znanej mieszkańcom figury znajdującej się na sośnie u zbiegu ul. Armii Krajowej w Łabuniach, ale wyróżnia się odmienną formą i indywidualnym ujęciem postaci.

■ **NOMINACJA DLA DYREKTORKI. Agnieszka Szykuła**, dyrektor Biblioteki Publicznej Gminy Łabunie, otrzymała nominację do konkursu im. **Anny Platto**. Wyróżnienie przyznawane jest bibliotekarzom, którzy w szczególny sposób promują czytelnictwo i dziedzictwo narodowe wśród najmłodszych czytelników. Rozstrzygnięcie konkursu zaplanowano w sierpniu.

■ **JUBILEUSZ SIOSTRY IRENY.** W Domu Rekolekcyjnym Sióstr Franciszkanek Misjonarek Maryi w Łabuniach odbyły się obchody 60-lecia życia zakonnego s. **Ireny Murawskiej** FMM. Uroczystość rozpoczęła msza św. w kaplicy zgromadzenia. S. Irena Murawska od lat dokumentuje i popularyzuje historię Łabuń oraz obecności Sióstr Franciszkanek Misjonarek Maryi na ziemiach polskich. Jest autorką książek i artykułów wydanych przez bibliotekę, oprowadza także po Izbie Pamięci bł. **Stanisława Kostki Starowieyskiego**.

**SZCZEBRZESZYN** ■ **STULECIE OSP BODACZÓW.**

Ochotnicza Straż Pożarna w Bodaczowie obchodziła jubileusz 100-lecia istnienia. Uroczystości odbyły się 30 maja i rozpoczęły przemarszem strażaków oraz mszą św. w intencji członków jednostki. Oprawę muzyczną zapewniła Strażacka Orkiestra Dęta Echo Kniei ze Szczebrzeszyna. Podczas obchodów sztandar OSP Bodaczów został odznaczony Złotym Znakiem Związku OSP RP. Wręczono także medale za zasługi dla pożarnictwa, odznaki Strażak Wzorowy oraz odznaczenia za wysługę lat. Organizatorzy podkreślali również znaczenie Młodzieżowej Drużyny Pożarniczej, która jest nadzieją na kontynuowanie strażackiej tradycji w Bodaczowie.

**Przygotowała red. Anna Rudy – tel. 500 159 513.**
**W tym tygodniu dyżur pełni red. Małgorzata Mazur – tel. 500 037 512.**

### Przy ul. Kaczej w Krasnymstawie ktoś wystawił starą taczkę dla burmistrza Daniela Miciuły

# Burmistrzu, wywieź się sam!

Dla pana burmistrza – widnieje na kartce, doczepionej do taczki, a pod spodem jest dopisek: „proszę się wywieźć samemu gdyż nasze emerytki nie dadzą rady”.

W mediach społecznościowych natomiast krąż post, w którym można m.in. przeczytać, że taczka „jest idealna, by wywieźć na niej te wszystkie niespełnione obietnice”.

*Właściciela taczki – Daniel Miciuła zaprosił po odbiór do wykonawcy inwestycji.* **Fot. D. Miciuła/Facebook**

Autor(ka) postu pyta: „wsiada pan z godnością czy pomóc?, pisze:. „Nasza cierpliwość na ul. Kaczej oficjalnie dobiegła końca. Zamiast dialogu z mieszkańcami burmistrz wybrała arogancję, więc dostał prezent. Ta taczka czeka specjalnie na Pana. Wywieziemy na niej każdy pański pusty frazes”.

Burmistrz Daniel Miciuła opublikował zdjęcie taczki na swoim profilu na Facebooku bo, jak wyjaśnia, chce sprawę wyjaśnić – zwłaszcza tym, którzy, jak mówi, są manipulowani. Ma też dość szkalowania go w Internecie. „Czekam teraz na szubienicę w rynku” – pisze w mediach społecznościowych.

Ulica Kacza jest w przebudowie. To inwestycja powiązana z budową przeprawy mostowej na Wieprzu. Kacza to ulica zjazdowa z budowanego mostu. Projekt na nią powstał jeszcze za poprzedniej władzy, a pozyskane dofinansowanie wyniosło ok. 10,5 mln zł (przy wartości prac ok. 15 ml zł).

Teren jest dość trudny – w przeszłości często dochodziło tu do zalewania i podtopień podczas ulew. Zalewało także starą drogę – i był poważny problem z dojazdem służb do potrzebujących pomocy mieszkańców. Z tego powodu nową Kaczą zaprojektowano na nasypie. A to z kolei nie podoba się kilku mieszkańcom: boją się, że z tego powodu będą zalewani, nie chcą też mieć wyjazdów z posesji pod górkę.

– Od początku rozmawiam z mieszkańcami, wysłuchuję, wyjaśniam, negocjuję. Na tym etapie jednak nie da się zmienić planów bez utraty dofinansowania – wyjaśnia burmistrz, który zapewnia, że po zakończeniu robót – nikt zalewany nie będzie.

I jako przykład podaje ul. Kościuszki, która także jest wyniesiona – i nic złego mieszkańcom się tam nie dzieje. Po rozmowach – większość mieszkańców wykazała się zrozumieniem i zaakceptowała, że ulica będzie wyżej. Ale nie wszyscy: kilka osób nie godzi się na inwestycję. Opór jest tak duży, że, jak mówi burmistrz – 4 osoby nie wpuściły ekipy budowlanej na swój teren.

I we wpisie, i w rozmowie z TZ – Daniel Miciuła twierdzi, że akcja z taczką to element szerszej nagonki na niego, której źródłem ma być m.in. kobieta, która ma związki z miastem – ale mieszka za granicą. Jej niechęć do burmistrza ma mieć początki jeszcze w kampanii wyborczej.

– Ta osoba, której osobiście nigdy nie spotkałem i nigdy z nią nie rozmawiałem, korzysta z kilku profili w mediach społecznościowych, a we wpisach prowadzi nagonkę na mnie. I to m.in. ona manipuluję częścią osób – mówi burmistrz.

„Zawsze w drodze koncyliacji staram się rozstrzygać spory, odbyłem ich wiele w tej kadencji i każdy zakończył się polubownie. Z tą panią się nie da, dlatego zdecydowałem się na prywatny akt oskarżenia, aby dbać o swoje dobre imię” – poinformował na FB. W rozmowie z TZ dodaje, że hejtowany był nie tylko on sam, ale i jego dzieci.

– Niestety, osoby które odmówiły wpuszczenia wykonawcy (ten buduje mieszkańcom m.in. zjazdy – red.) narażają się na grzywnę. Na mocy specustawy – nie mogą odmówić zgody na realizację inwestycji – wyjaśnia burmistrz.

Procedurę w tej sprawie już wszczęło Starostwo Powiatowe w Krasnymstawie. Prace na ul. Kruczej zakończą się jesienią.

**mm**

### Dyrektor szpitala psychiatrycznego w Radecznicy odchodzi. Istna karuzela na stanowisku. Sześć lat i sześć nazwisk

# Dyrektor za dyrektorem

29 czerwca Zarząd Województwa Lubelskiego podjął uchwałę o odwołaniu ze stanowiska dyrektora Samodzielnego Publicznego Wojewódzkiego Szpitala Psychiatrycznego w Radecznicy **Andrzeja Jarzębowskiego**.

Andrzej Jarzębowski (62 l.) obowiązki dyrektora szpitala w Radecznicy pełnił bardzo krótko, od września 2025 r., a więc przez 9 miesięcy. Bezpośrednio przed objęciem tego stanowiska był dyrektorem szpitala powiatowego w **Krasnymstawie**.

Ostatnio słychać było o konflikcie Andrzeja Jarzębowskiego z pielęgniarkami. Jednak zapadła decyzja, że ma objąć stanowisko dyrektora innego szpitala – w **Chełmie**, po rezygnacji dotychczasowej dyrektor **Agnieszki Kruk**.

W ostatnich latach szpitalem w Radecznicy kierowało wielu dyrektorów. Żaden nie zagrzał miejsca na tym stanowisku. Można mówić wręcz o karuzeli nazwisk.

Andrzej Jarzębowski w szpitalu w Radecznicy zastąpił **Andrzeja W.**, byłego prezydenta **Zamościa**. W kwietniu 2025 r. złożył rezygnację po tym, jak uprawomocnił się wyrok Sądu Okręgowego w **Kielcach** skazujący go za składanie fałszywych zeznań. Andrzej W. szefował w Radecznicy także przez 9 miesięcy.

Przed nim dyrektorem tej placówki był **Tomasz Berbeć**, który jednak po 7 miesiącach złożył rezygnację, po wygraniu konkursu na stanowisko szefa Szpitala Neuropsychiatrycznego w **Lublinie**. Od połowy 2023 r. do 2024 p.o. dyrektora szpitala była **Anna Adamska**. Przed nią stanowisko (od połowy listopada 2021 roku do połowy 2023 r.) zajmował **Andrzej Kowalski**. Kontrola w zakresie m.in. realizacji zadań określonych w regulaminie organizacyjnym i statucie przeprowadzona w I kwartale 2023 r. wypadła negatywnie. Negatywnie wypadła także kontrola działalności jego poprzednika **Andrzeja Łobejki**, który pełnił funkcję zaledwie kilka miesięcy.

Ostatnim wieloletni dyrektorem szpitala w Radecznicy był **Tomasz Czyżewski** (2008-2020). Posadę stracił po objęciu władzy w Sejmiku Województwa Lubelskiego przez PiS. Przy odwołaniu władze województwa powołały się na nieprawidłowości i narastającą stratę finansową. Jeszcze wcześniej placówką kierował obecny wójt gminy Radecznica **Edward Polak**. **(ar)**

eprasa.pl a105002bbd

Spalone słońcem pola i suka po porodzie wyrzucona z samochodu. Błąkała się pod Radecznicą przy opuszczonym gospodarstwie 3 tygodnie

# Wyrzucona w szczerym polu

Ktoś najprawdopodobniej wyrzucił suczkę w typie pitbulla lub amstaffa... sama nie wiem. To gospodarstwo jest opuszczone, my mieszkamy 50 km dalej. Od kilku dni przyjeżdżamy ją dokarmiać i dawać wodę, ale to tylko doraźna pomoc. Suczka śpi w trawie, chowa się pod drzewami. Znajduje się w gminie Radecznica powiat zamojski, woj. lubelskie. Szukamy dla niej pomocy. Suczka przebywa tu ponad 3 tygodnie – taką wiadomość otrzymało pod koniec czerwca Biłgorajskie Stowarzyszenie Opieki Nad Zwierzętami „Podaj Łapę".

Osoby, które zaalarmowały stowarzyszenie, jakiś czas temu zakupiły gospodarstwo w gm. Radecznica, w którym nikt nie mieszkał, położone z dala od innych zabudowań. Podczas jednego z pobytów w siedlisku zauważyły błąkającego się w pobliżu psa. Po pewnym czasie zorientowały się, że to pies porzucony, najprawdopodobniej wyrzucony z samochodu. Bo skąd by się wziął na tym pustkowiu? Oprócz tego było widać, że suka jest po porodzie.

Zaalarmowani członkowie Biłgorajskiego Stowarzyszenia Opieki nad Zwierzętami „Podaj Łapę" przypuszczali też, że może być w ciąży.

Właściciele siedliska zaczęli opiekować się psem i specjalnie w tym celu przyjeżdżać pod Radecznicę. Dawali mu jeść i pić. Zostawiali otwarte drzwi do garażu, by suka mogła się gdzieś schronić. Jednak bała się wchodzić do pomieszczenia. Dlatego na polu zbudowali zadaszenie, by suka mogła się tam chować przed słońcem i spać.

– Próbowałyśmy ją złapać. Godzinami, bez skutku. Podchodziła na kilka metrów… uciekała. Brała jedzenie… ale strach wygrywał za każdym razem. Aż w końcu zniknęła w polu. I wtedy naprawdę myślałyśmy, że to koniec… Ale wróciłyśmy. I tym razem się udało. Dziś jest bezpieczna – informują przedstawiciele tej organizacji, którzy dziś zbierają pieniądze na leczenie psa.

*Suka ma zmiany na łapach i ogonie, chore uszy, jest wyniszczona.*

Suczka była nieufna, nie pozwalała się do siebie zbliżyć, ale nie wykazywała oznak agresji.

– Nie mogliśmy wziąć tego psa, bo nie mamy miejsc. Ale zaczęliśmy dla niego szukać pomocy w innych organizacjach. Udało się – poinformowała nas przedstawicielka Biłgorajskiego Stowarzyszenia „Podaj Łapę".

Psem zdecydowała się zaopiekować Chełmska Straż Ochrony Zwierząt.

Ustalono, że to amstaffka. Rzeczywiście przeszła niedawno poród. Śladów szczeniąt pod Radecznicą nie odnaleziono. Nie wiadomo, co się z nimi stało.

Suka ma zmiany na łapach i ogonie, chore uszy, jest wyniszczona. Zbiórka na jej leczenie trwa na portalu Ratujemy Zwierzaki. Link do zbiórki: www.ratujemyzwierzaki.pl/asttt-lbn.

**(ar)**

Jedna z najrzadszych na świecie. W zamojskim zoo urodziła się urocza gazela

# Jedyna taka

Ma zaledwie 2 tygodnie, nie odstępuje mamy nawet na krok i jest prawdziwym powodem do dumy zamojskiego zoo. 23 czerwca przyszła na świat samiczka gazeli mhorr, jednego z najrzadszych gatunków antylop na świecie. To wyjątkowe narodziny, bo Zamość jest jedynym ogrodem zoologicznym w Polsce, który z powodzeniem rozmnaża ten krytycznie zagrożony gatunek.

Nowa mieszkanka zoo jest córką 10-letniego samca i niespełna 4-letniej samicy. Na razie przebywa razem z mamą w stajni, gdzie ma zapewnione spokojne i bezpieczne warunki do odpoczynku oraz karmienia. Powód jest prosty: wysokie temperatury. Gdy upały ustąpią, odwiedzający będą mogli zobaczyć ją także na wybiegu.

Narodziny mają ogromne znaczenie dla ochrony gatunku. Gazela mhorr (Nanger dama mhorr) dawniej zamieszkiwała Saharę i region Sahelu. W 1968 roku uznano ją za wymarłą na wolności. Dziś jej przetrwanie zależy przede wszystkim od międzynarodowych programów hodowlanych prowadzonych przez ogrody zoologiczne.

Zamojskie zoo od lat uczestniczy w tym programie i pozostaje jedynym w Polsce, który posiada oraz rozmnaża gazele mhorr. Każde kolejne narodziny są więc nie tylko powodem do radości, ale również ważnym wkładem w zachowanie jednego z najrzadszych gatunków antylop na świecie.

*Samiczka ma zaledwie 2 tygodnie i nie odstępuje mamy nawet na krok.*

Gazele mhorr wyróżniają się smukłą sylwetką, długimi nogami i szyją oraz charakterystycznymi rogami w kształcie litery „S", które posiadają zarówno samce, jak i samice. Dorosłe osobniki osiągają od 95 do 165 cm długości, około 108 cm wysokości w kłębie i ważą od 40 do 60 kg. Ich znakiem rozpoznawczym jest czerwonobrązowy grzbiet kontrastujący z białym brzuchem, szyją i pyskiem.

**her**

*Tysiące piwonii, historyczne stroje, wspólny polonez, pokazy mody i podróż przez epoki. Tak było podczas Piknik u księżnej Izabeli Czartoryskiej w Puławach. Ozdobą wydarzenia były niezwykłe kwiatowe dekoracje wykonane pod kierunkiem pochodzącego z Zamościa mistrza florystyki Piotra Marca. Uczestnicy pikniku przenieśli się w świat XVIII i XIX wieku. Jednym z największych magnesów wydarzenia okazały się dekoracje kwiatowe. Dziedziniec główny pałacu niemal utonął w piwoniach. Aranżacje powstały pod kierunkiem mistrza Piotra Marca przy współpracy grupy polskich florystów. Efekt zachwycał odwiedzających.* **her**

Upały dają się we znaki nie tylko nam, ale i zwierzętom

# Lody dla zwierzaków

Jedne wolą wylegiwać się w cieniu, inne pluskać w wodzie, a jeszcze inne – zajadają lody. Pracownicy zamojskiego zoo zdradzili sposoby na chłodzenie zwierzaków.

Wyjaśniają, że sposoby radzenia sobie z upałem są ściśle dopasowywane do biologicznych potrzeb oraz naturalnych zwyczajów poszczególnych gatunków. Część zwierząt np. chętnie szuka bezpośredniego kontaktu z wodą. Te zwierzaki, które lubią wodę i korzystają z niej na co dzień – mają w zoo dostęp do basenów, stawów i zbiorników, w których mogą się schłodzić. „Gatunki, które naturalnie nie potrzebują kąpieli, mają zraszane wybiegi, które pomagają przetrwać największe upały" – wyjaśniają pracownicy placówki.

Wszystkie zwierzęta mają stały dostęp do świeżej wody i możliwość schronienia się w zacienionych miejscach.

Pracownicy zoo wykazują się dużą kreatywnością. „W upalne dni opiekunowie przygotowują również specjalne mrożone przysmaki oraz ogromne kostki lodu, które nie tylko przynoszą ochłodę, ale także stanowią ciekawe urozmaicenie dnia" – informuje zoo.

**mm, fot. Zoo Zamość**

*W upalne dni opiekunowie przygotowują również specjalne mrożone przysmaki.*

**Nadaj ogłoszenie drobne przez Internet: www.tygodnikzamojski.pl oraz w naszych biurach**

**ZAMOŚĆ** ul. Pereca 1, tel. 84 638 55 09, e-mail: tzm@za.onet.pl, **BIŁGORAJ** ul. Bankowa 4a, tel. 84 688 02 39 (sklep „Forset"), **HRUBIESZÓW** ul. Rynek 24, tel. 84 696 23 30, **TOMASZÓW LUB** ul. Rynek 10, tel. 84 664 10 72

eprasa.pl a105002bbd

### Zamość. Na razie ściernisko, a za rok nowy PSZOK

# Nowa era PSZOK-u

To ważne miejsce dla mieszkańców **Zamościa** i okolicznych gmin. Jak potrzebne, wiedzą dobrze ci, którzy remontują dom, koszą trawę, porządkują działkę czy wymieniają meble. Co zrobić z odpadami zielonymi, gruzem albo ze starymi niepotrzebnymi szafami czy kanapami? Od tego jest właśnie Punkt Selektywnego Zbierania Odpadów Komunalnych. Wkrótce rusza budowa nowego PSZOK-u w Zamościu. Będzie najnowocześniejszym w województwie lubelskim i jednym z najnowocześniejszych w kraju.

Powstanie na trzyhektarowej działce sąsiadującej z oczyszczalnią ścieków przy ul. 1 Maja. Inwestycja o wartości ponad 23,5 mln zł otrzymała blisko 16,5 mln zł unijnego dofinansowania. We wtorek (30 czerwca) podpisano umowę z wykonawcą robót, zamojską firmą Budmat.

## Kampery zamiast odpadów

Umowę podpisali **Franciszek Josik**, prezes Przedsiębiorstwa Gospodarki Komunalnej Sp. z o.o. w Zamościu, oraz **Paweł Rozmus**, szef firmy Budmat z Zamościa. W wydarzeniu uczestniczył także prezydent Zamościa **Rafał Zwolak**.

– Cieszę się, że kolejne przetargi wygrywają nasi lokalni przedsiębiorcy. To dobra wiadomość dla miasta, bo zostają tutaj miejsca pracy, rozwijają się nasze firmy, a mieszkańcy korzystają z efektów ich pracy. Chcemy mieć PSZOK z prawdziwego zdarzenia. Obecny znajduje się na terenie zespołu staromiejskiego i chcemy go przenieść właśnie tutaj. Dzięki temu zwolni się atrakcyjny teren, który chcielibyśmy przeznaczyć na miejsce postojowe dla kamperów. Coraz więcej turystów przyjeżdża do Zamościa właśnie w ten sposób i od dawna szukaliśmy odpowiedniej lokalizacji – wyjaśniał Rafał Zwolak.

*Umowę z wykonawcą robót, zamojską firmą Budmat, podpisano 30 czerwca.*

## Tu, gdzie było ściernisko…

O szczegółach inwestycji mówił prezes PGK Franciszek Josik.

– To właśnie tutaj, gdzie jeszcze niedawno było ściernisko, powstanie nowy PSZOK dla Zamościa. Zmieści się tutaj nowoczesny PSZOK, planowana farma fotowoltaiczna o mocy 1 MW oraz w przyszłości baza transportu odpadów – mówił prezes PGK.

Przypomniał, że droga do realizacji projektu nie była łatwa.

– To efekt wielu lat pracy naszych pracowników. Najpierw przygotowanie dokumentacji, później starania o pozyskanie środków unijnych, następnie procedury przetargowe. Nie ukrywam, że trwało to długo, były również odwołania, ale podobnie jak wcześniej przy modernizacji oczyszczalni ścieków, wszystkie sprawy udało się wygrać i dziś możemy podpisać umowę – zaznaczył.

Projekt przewiduje również otwarcie punktu wymiany i napraw rzeczy używanych, ustawienie butelkomatów, a także ścieżkę edukacyjną dla dzieci i dorosłych.

## Ekologia za miliony

Cała inwestycja ma wartość ponad 23,5 mln zł, z czego 16,5 mln zł, czyli 85 proc., stanowi dofinansowanie z Funduszy Europejskich na Infrastrukturę, Klimat i Środowisko (FenIKS), przyznanej przez Narodowy Fundusz Ochrony Środowiska i Gospodarki Wodnej. Pozostałe 2,9 mln zł, to środki PGK.

Podpisana właśnie umowa z wykonawcą obejmuje roboty budowlane o wartości 14,8 mln zł. Pozostałe elementy wyposażenia będą kupowane w kolejnych przetargach prowadzonych już przez PGK.

Na terenie nowego PSZOK-u powstaną między innymi zadaszona rampa najazdowa, budynek administracyjno-socjalny, punkt napraw i ponownego wykorzystania rzeczy, ścieżka edukacyjna z wiatą, place manewrowe, boksy na odpady, parkingi, nowe drogi wewnętrzne, instalacja fotowoltaiczna, sieć hydrantowa oraz ogrodzenie. Projekt obejmuje również zakup specjalistycznego wyposażenia.

## Pierwsza łopata we wrześniu

Prezes firmy Budmat Paweł Rozmus zapowiedział, że wykonawca postara się skrócić czas realizacji.

– Umowa zakłada zakończenie inwestycji do końca listopada 2027 roku, ale mam nadzieję, że uda nam się zakończyć prace około trzy miesiące wcześniej – mówił.

Pierwsze prace w terenie mają rozpocząć się na początku września.

Podczas konferencji Franciszek Josik zdradził również kolejne plany rozwoju spółki.

– Na sąsiednim terenie przygotowujemy budowę farmy fotowoltaicznej z magazynem energii. Chcemy, aby oczyszczalnia ścieków była w 80-90 procentach samowystarczalna energetycznie. Składamy także kolejne wnioski o dofinansowanie rozbudowy oczyszczalni. Łączna wartość wszystkich inwestycji realizowanych na tym terenie sięgnie około 150 mln zł – zapowiedział.

Nowy PSZOK będzie obsługiwał mieszkańców Zamościa oraz gminy Zamość i Łabunie.

**Jadwiga Hereta**

WWW | Czekamy na Państwa komentarz www.tygodnikzamojski.pl

---

### Fragmenty muru runęły na ulicę i sąsiednie podwórko

# Synagoga się sypie

1 lipca po południu w **Łaszczowie** zawalił się spory fragment ściany północnej ruin synagogi. Władze gminy wydały pilny komunikat ostrzegający mieszkańców oraz osoby postronne przed zbliżaniem się do obiektu zlokalizowanego przy ul. por. Mieczysława Chilińskiego i Rycerskiej – ze względu na bezpośrednie zagrożenie dla zdrowia oraz życia.

– Odpadła mniej więcej 1/4 ściany: wyłamał się, a następnie runął element muru, znajdującego się między oknami. Ściany synagogi są mocno popękane. Zabezpieczyliśmy teren wokół taśmą, zamknęliśmy też ulicę. Zgłosiliśmy sprawę do nadzoru budowlanego i konserwatora zabytków – mówi burmistrz **Mariusz Zając**.

Synagoga przeszła na własność gminy pod koniec maja – decyzją wojewody lubelskiego, na wniosek Starostwa Powiatowego w **Tomaszowie Lub.**, które dotąd sprawowało nad nią pieczę. Burmistrz Zając nie ukrywa, że gmina dostała kukułcze jajo: obiekt jest bardzo zniszczony, co wiąże się z dużym niebezpieczeństwem dla osób, przebywających w pobliżu. Jako, że to zabytek, każda czynność związana z nią – wiąże się z procedurami i ogromnymi wydatkami.

– Mamy nakaz nadzoru budowlanego, by do końca miesiąca przeprowadzić ekspertyzę budowlaną. Musimy znaleźć wykonawcę, ale wcześniej trzeba wystarać się o zgodę konserwatora zabytków. Bez jego zgody nie możemy nawet zabezpieczyć budowli, bo grozi to naruszeniem jej materii – mówi burmistrz Zając.

Po ekspertyzie okaże się czy synagoga nadaje się do zabezpieczenia – czy rozbiórki. **mm**

*Spory fragment synagogi zawalił się 1 lipca.*

### Wojewoda podpisał umowy z samorządami na łączną kwotę ok. 90 mln zł

# Miliony na ochronę cywili

Ponad 90 mln złotych trafiło do samorządów z województwa lubelskiego na realizację zadań z zakresu ochrony ludności i obrony cywilnej. Umowy z przedstawicielami gmin i powiatów wojewoda lubelski **Krzysztof Komorski** podpisał w poniedziałek, 29 czerwca.

– To kolejny etap wdrażania Ustawy o Ochronie Ludności i Obronie Cywilnej. Mamy już zakontraktowane blisko 160 mln złotych z 300, które są w naszej dyspozycji na 2026 r. – mówił Krzysztof Komorski.

Łącznie podpisano umowy na kwotę ponad 90 mln złotych. Środki te zostaną przeznaczone m.in. na zabezpieczenie miejsc schronienia i ewakuacji dla ludności cywilnej, a także zakupy w ramach zabezpieczenia logistycznego i zapewnienia ciągłości dostaw.

Jeśli chodzi o nasz region, to Starostwo Powiatowe w **Krasnymstawie** otrzymało 454 548 zł na zakupy w ramach zabezpieczenia logistycznego i zapewnienia ciągłości dostaw. Starostwo Powiatowe w **Tomaszowie Lub**. wyda 1 200 000 zł na budowę magazynu z wykonaniem koniecznego dojazdu. Miasto **Zamość** przeznaczy 2 451 731 zł na przebudowę budowli ochronnych, z kolei Urząd Miasta **Tomaszów Lub**. 1 604 585,04 zł na dostosowanie wybranych pomieszczeń do wymogów budowli ochronnych.

Na zakupy w ramach zabezpieczenia logistycznego i zapewnienia ciągłości dostaw środki otrzymały urzędy miejskie w **Józefowie** w wysokości 507 000 zł, w **Tyszowcach** w kwocie 233 429 zł. Miasto **Biłgoraj** otrzyma 1 144 743 zł na zakupy logistyczne i remont bazy magazynowej, a miasto **Hrubieszów** przeznaczy 729 051 zł na utworzenie Miejsc Doraźnego Schronienia, magazynu ochrony ludności oraz zakupy inwestycyjne. W **Szczebrzeszynie** 643 181 zł pozwoli na zakupy logistyczne i przebudowę pomieszczeń pod funkcję miejsca ukrycia, w **Tarnogrodzie** za 593 759 zł powstanie baza logistyczna obrony cywilnej.

Gmina Biłgoraj otrzyma 3 500 000 zł na budowę zaplecza garażowo-magazynowego na sprzęt kryzysowy i zagrożenia CBRN. Dotacje na zakupy logistyczne otrzymały również gminy: Dołhobyczów (419 275 zł), Księżpol (308 766 zł), Miączyn (227 489 zł), Potok Górny (227 863 zł), Sitno (305 782 zł), Tomaszów Lub. (987 071,15 zł), oraz gmina Żółkiewka (219 258 zł).

Z kolei budowę własnych baz magazynowych obrony cywilnej sfinansuje gmina Zamość, która na pierwszy etap budowy hali magazynowej przeznaczy 500 000 zł. Przebudowę bazy magazynowej oraz zakupy logistyczne zaplanowano w gminie Jarczów na kwotę 370 818 zł w miejscowości **Jarczów-Kolonia Pierwsza** oraz w gminie Łabunie na sumę 271 874 zł. Gmina Stary Zamość przeznaczy 222 158 zł na remont bazy magazynowej i zakupy logistyczne, a gmina Radecznica wyda 653 978 zł na rozbudowę bazy magazynowej przy ul. Uście. **mm**

eprasa.pl a105002bbd

Absolutoryjna sesja w Szczebrzeszynie trwała aż 9 godzin

# Burmistrz „pajacuje” i „świruje”?

Obrady były bardzo burzliwe i pełne wzajemnych – radnych wobec burmistrza i burmistrza wobec radnych – pretensji i przytyków. Burmistrz **Rafał Kowalik** nie otrzymał wotum zaufania, otrzymał za to absolutorium.

Dziewięciogodzinną sesję wypełniły drobiazgowe dyskusje np. nad stanem remontów, dróg, chodników czy boiska, ale też sprzeczki i zaognione spory – m.in. o rzeźbę Chrząszcza czy nowe leżaki. Generalnie radni zabierający głos na sesji zarzucali burmistrzowi samowolne podejmowanie decyzji, nieinformowanie o nich radnych, brak współpracy na innych polach, a także nadmierne lansowanie się w mediach społecznościowych, brak powagi i nieumiejętność stosownego zachowania się.

## Niech pan spoważnieje!

Radni, m.in. **Katarzyna Bizior** i **Rafał Nizio**, wdawali się na sesji w liczne polemiki z Rafałem Kowalikiem, a przewodniczący Rady **Marek Pawlak** wielokrotnie przywoływał burmistrza do porządku i napominał, by odpowiadał na pytania zamiast wdawać się w liczne dygresje.

Jeden z wielu ostrych dialogów toczył się wokół zakupu 25 pojedynczych i 17 podwójnych leżaków, które przed weekendem majowym rozstawiono w centrum Szczebrzeszyna. Radna Katarzyna Bizior krytykowała burmistrza za sposób dokumentowania zakupu. Twierdziła, że zamiast profesjonalnych zapytań ofertowych burmistrz posługiwał się zrzutami ekranu ze stron internetowych. A leżaki tanie nie były – kosztowały prawie 50 tys. zł.

– Kwota, o której mowa, nie powinna być wydana na pańskie widzimisię. Powinien pan zapytać o zdanie radnych. Może za te pieniądze lepiej było zrobić ławki? Ale pan nas zwyczajnie nie pyta o nic. Pan po prostu wpada na pomysł, w pańskim mniemaniu fantastyczny i nikt nie ma prawa na ten temat dyskutować i nikt nie ma prawa pana krytykować – mówiła radna.

W czasie, gdy radna przemawiała, burmistrz cały czas pokazywał gest nawijania, to jest ręką z wysuniętym palcem wskazującym kręcił bączki.

– To, co pan w tej chwili pokazuje, to jest pajacowanie, a myśmy pajaca na burmistrza nie brali. Lekceważy pan komentujących. Nie można tak. Niech pan nie pajacuje. Świruje pan dalej, takiego języka użyję, bo to już naprawdę jest taki poziom, że ja naprawdę... Panie burmistrzu, niech pan w końcu spoważnieje. Niech pan rozmawia z nami. My o niczym nie mamy pojęcia. Pan się śmieje, bo pana żadne prawo nie obowiązuje. Bóg Słońce się odezwał. Pan sobie swoje prawa tworzy i swoich spraw przestrzega – grzmiała radna.

## To jakieś bohomazy!

Radni krytykowali burmistrza (nie tylko na sesji) za „samowolne” postawienie nad źródełkiem przy Klukowskiego pomnika Chrząszcza i niekonsultowanie jego wyglądu.

*Radni załącznika do kamer pokazać nie chcieli, nazywając rzecz „komedią”, wobec czego burmistrz wstał i sam zaniósł rysunek, by się nagrał podczas transmisji obrad.*

– Szanowna pani radna, dzisiaj to pani chyba już wszelkie granice absurdu pobiła. Uchwała z 2002 r. tak naprawdę o niczym nie mówi. Mówi tylko o tym, że pomnik Chrząszcza ma stanąć na działce stanowiącej własność gminy Szczebrzeszyn, czyli tam, gdzie stoi obecnie. Projekt graficzny pomnika stanowi załącznik do uchwały. Ja bym prosił któregoś z panów radnych, który tam bliżej kamery stoi, żeby pokazał ten projekt graficzny. Czy państwo mogą pokazać do kamer mieszkańcom?

Radni załącznika do kamer pokazać nie chcieli, nazywając rzecz „komedią”, wobec czego burmistrz wstał i sam zaniósł rysunek, by się nagrał podczas transmisji obrad.

– Pani radna powiedziała: projekt graficzny. To jest bohomaz! Szanowni państwo, to jest odręcznie narysowany pomnik chrząszcza, który nawet z pierwszym pomnikiem pana Jarmuła nie miał nic wspólnego – twierdził burmistrz, wyliczając kolejno wszystkie odstępstwa chrząszcza autorstwa **Zygmunta Jarmuła** od projektu i bronił nowego. – Czy on jest ładny, czy on jest nieładny, to jest, szanowna pani radna, kwestia gustu. Czy się pani podoba, czy nie podoba, to mnie akurat w tym momencie, jak to pani mnie nazywa, Boga Słońca, nie interesuje.

Burmistrz wrócił także do sprawy leżaków, pytając. – Szanowni państwo, czy są ładne, czy nieładne? Czy jak pani radna wspomniała, sika na nie pies? Czy jak pan Pietrowicz wspomniał na sesji, są zarzygane? Czy są ubrudzone, czy obsrane przez gołębie?

Te słowa burmistrza, jako wulgarne, wywołały na sali sprzeciw. Przywołany Paweł Pietrowicz zaprotestował, jakoby kiedykolwiek używał takich słów.

– Nasyłacie na mnie wszyscy kontrole: Regionalnej Izby Obrachunkowej, inspekcji pracy, przeróżnych instytucji. Jednak żadnej kary urząd za mojej kadencji, a trwa już ponad 2 lata, nie dostał. Kontrola RIO wyszła perfekcyjnie. Jestem czysty – zakończył burmistrz Kowalik.

## Bez zaufania

Sesja absolutoryjna w Szczebrzeszynie odbyła się 16 czerwca. Burmistrz drugi rok z rzędu nie otrzymał wotum zaufania. Za nieudzieleniem mu wotum zagłosowało 10 radnych, 2 wstrzymało się od głosu, 2 nie było obecnych.

Burmistrz nie otrzymał, jak widać, ani jednego głosu za udzieleniem mu wotum zaufania.

Natomiast radni przyjęli sprawozdanie roczne z wykonania budżetu gminy za 2025 r. (za 11 głosów, 3 radnych nieobecnych) oraz udzieli burmistrzowi absolutorium z tytułu wykonania budżetu (za 12 radnych, 2 nieobecnych).

**Anna Rudy**

---

Orla jak nowa w ekspresowym tempie. Jakie jeszcze ulice będą remontowane w Zamościu?

# Zamość stawia na ulice

Jeszcze przed rozpoczęciem nowego roku szkolnego ulica Orla w Zamościu ma przejść gruntowną metamorfozę. W czwartek (25 czerwca) miasto podpisało umowę z wykonawcą inwestycji. Jeśli wszystko pójdzie zgodnie z planem, prace zakończą się do końca wakacji, choć firma ma na ich realizację aż osiem miesięcy. To jedna z około 30 inwestycji drogowych w tym roku.

Przetarg na wykonanie inwestycji wygrała firma Drogmost z **Mokrego**, która złożyła najkorzystniejszą ofertę – około 1,2 mln zł. To znacznie mniej niż zakładał miejski kosztorys, opiewający na blisko 1,7 mln zł.

– Zaczniemy prace najprawdopodobniej 6 lipca. Zakładamy, że uda nam się niemal w całości zrealizować inwestycję w okresie wakacyjnym. Chcemy, aby we wrześniu do szkół można było dojechać już bez utrudnień – zapowiada **Mateusz Michalski**, szef firmy Drogmost.

Zakres inwestycji obejmuje przebudowę całej nawierzchni ulicy, zjazdów oraz chodników po obu stronach jezdni.

Choć wykonawca zapowiada szybkie tempo robót, kierowcy muszą przygotować się na czasowe utrudnienia. Prace zostaną podzielone na trzy etapy. Najpierw przebudowany zostanie odcinek od ul. Partyzantów do Szkoły Podstawowej nr 6, następnie fragment do skrzyżowania z ul. Sochaniewicza, a na końcu część prowadząca do ul. Św. Piątka.

*Umowę na przebudową ul. Orlej podpisano w czwartek, 25 czerwca.*

Przebudowa jezdni zostanie sfinansowana z budżetu miasta. Modernizacja chodników w 85 proc. otrzyma dofinansowanie z Europejskiego Funduszu Rozwoju Regionalnego.

To nie koniec drogowych inwestycji w Zamościu. W tym roku miasto planuje lub już realizuje przebudowę m.in. ulic Peowiaków (największe zadania z 23 mln zł), Koszary, Lipskiej, Mokrej, Młodzieżowej, Wazowskiego, Zagrodowej, Grabowej, Wybickiego, Bema, Dąbrowskiego, Poniatowskiego, Myśliwskiej, Krzywej, Kmicica, Wierzbowej, Polnej, Zygmunta Starego, Zamoyskiego (od SP nr 14 do Przedszkola nr 15), Majdan (droga boczna), Hrubieszowskij.

W ramach Budżetu Obywatelskiego wykonane zostaną ulice: Topornickiego, Piaskowa, Wiejska, Sadowisko, Związkowa, Chopina, Kiepury, chodniki przy ul. Kamiennej, miejsca postojowe przy ul. Poniatowskiego, kwartał południowo-zachodni Rynku Nowego Miasta. Dodatkowo miasto planuje m.in. budowę kanalizacji deszczowej i nawierzchni ul. Brzozowej, parkingu przy ul. Sikorskiego oraz przygotowanie dokumentacji przebudowy mostu na Łabuńce przy ul. Sadowej. **her**

---

Pięć nowych dróg w powiecie zamojskim za 10 mln zł

# Dosypali kasy na drogi

Gminy Krasnobród, Szczebrzeszyn, Zwierzyniec i Miączyn oraz powiat zamojski (droga łącząca gminy Radecznica i Sułów) otrzymają pieniądze w nowym rozdaniu z Rządowego Funduszu Rozwoju Dróg 2026.

Wojewoda **Krzysztof Komorski** podpisał z samorządowcami z woj. lubelskiego umowy w sprawie dofinansowań z RFRD. Jest ich 13, z czego aż 5 dotyczy powiatu zamojskiego. Kwotowo sprawa tak korzystnie już nie wygląda. Do samorządów na inwestycje drogowe trafiło ponad 32,6 mln złotych, z czego do zamojskich – ponad 6,1 mln zł.

Dotacje pokrywają 50-70 proc. wartości inwestycji. Dzięki nim w powiecie zamojskim przeprowadzone zostaną modernizacje o wartości prawie 10 mln zł.

Powiat zamojski otrzymał 2,5 mln zł na przebudowę drogi powiatowej nr 3201L **Radecznica – Sułowiec** na odcinku 2,5 km. Tu udział dofinansowania jest największy i wynosi 70 proc.

Gmina Szczebrzeszyn dostała 547,9 tys. zł na przebudowę dwóch dróg gminnych w miejscowości **Wielącza Kolonia** (60 proc.). Gmina Krasnobród przebuduje drogę gminną w miejscowości **Kaczórki** o długości 0,409 km. Dofinansowanie i wkład własny wyniosą po 513,6 tys. zł. Gmina Zwierzyniec na przebudowę ul. Słowackiego w **Zwierzyńcu** pozyskała 870,9 tys. zł (60 proc.).

Gmina Miączyn zrobi drogę w **Kotlicach-Kolonii**. Odcinek mierzy 1,4 km i będzie kosztował 2,875 mln zł. Dofinansowanie wyniesie 1,7 mln zł i będzie najwyższe z zamojskich gmin.

W sumie zamojskie samorządy zmodernizują dzięki rządowym pieniądzom 5,4 km dróg.

**(ar)**

eprasa.pl a105002bbd

Z kryminalnego archiwum

Zawalił mu się cały świat. Runął ostatni promyk nadziei, że będą razem. Nigdy nie będą, więc nie powinni dłużej żyć

# Tragiczna miłość do aktorki

Patrzył w oczy ukochanej kobiety i nie widział w nich choćby cienia miłości, a tylko niechęć i znużenie. Doszło do niego, że ona od początku udawała. Miała w tym wprawę.

## Strzały na Krakowskim Przedmieściu

11 lipca 1876 roku mieszkańców kamienicy przy Krakowskim Przedmieściu 23 w **Warszawie** zaniepokoił głośny huk przypominający wystrzały dochodzący z jednego z lokali. Wezwali policję, która po wyłamaniu drzwi, weszła do środka i odkryła źródło hałasu.

W jednym z lokali policjanci natknęli się na ciała młodej kobiety i mężczyzny. Leżeli na podłodze w kałużach krwi. Mieli obrażenia po postrzałach. Obok mężczyzny leżał rewolwer ze śladami niedawnego używania. Oboje byli nieprzytomni, ale dawali słabe oznaki życia. W agonalnym stanie trafili do szpitala.

– Ten pan wynajął mieszkanie wczoraj, a dziś przyprowadził tę kobietę – powiedział policji właściciel kamienicy.

– A znacie może jego nazwisko?

– Tak, zapisałem. On się nazywa **Iwan Mirnyj**. Mówił, że przybył z **Zamościa** do Warszawy i zamierza na jakiś czas tu się zatrzymać.

Trafiona z rewolweru w serce kobieta zmarła pół godziny po przywiezieniu jej do szpitala. Była to, jak ustaliła policja, **Bronisława Wilkowska**, aktorka teatralna. Mirnyj z kulą, która utkwiła w jego skroni, żył, ale lekarze nie mieli nadziei na uratowanie go. Umarł nazajutrz nie odzyskawszy przytomności.

Wilkowska też od niedawna przebywała w Warszawie. Przyjechała na występy na stołecznych deskach scenicznych. Policja stwierdziła, że mężczyzna zwabił Wilkowską do mieszkania na Krakowskim Przedmieściu, tam ją zastrzelił, po czym strzelił sobie w skroń w zamiarze samobójstwa. Na światło dzienne wyszły kulisy tragedii. Jej tłem była wielka, ale nieszczęśliwa miłość.

*Do tragedii doszło w jednej z kamienic na Krakowskim Przedmieściu.* **Fot. Zygmunt Vogel. „Warszawa. Krakowskie Przedmieście"/wikipedia.org.**

## Wiązać się z komediantką?!

Iwan Mirnyj był Rosjaninem. Pochodził z **Lublina**, z szanowanej, dobrze sytuowanej rodziny. Wybrał karierę wojskową. Służył w 13. Włodzimierskim Pułku Ułanów. Początkowo stacjonował w **Białymstoku**. W 1875 roku pułk został przeniesiony do Zamościa. Mirnyj dosłużył się stopnia porucznika.

Zamość nie miał stałego teatru. Jednak często gościły w nim przyjezdne zespoły. Dużym uznaniem krytyków i widzów cieszyła się trupa **Anastazego Trapszy**, notabene urodzonego w Zamościu. Warto dodać, że z rodziny Trapszów pochodziła **Mieczysława Ćwiklińska**, przedwojenna gwiazda sceny i filmu.

Na spektakle organizowane w wynajmowanych salach przychodziły tłumy miłośników Melpomeny. Iwan Mirnyj, choć na teatrze znał się średnio i wolał inne rozrywki, starał się bywać na każdym przedstawieniu. Zauroczyła go jedna z aktorek, młoda i urodziwa Bronisława Wilkowska. Zakochał się w niej do szaleństwa i pewnego razu odważył się wyznać jej miłość.

> *Serce Iwana zostało złamane. Nie mógł się pogodzić, że ukochana kobieta nie chce go za męża. Ale jeszcze się łudził, że dziewczyna zmieni zdanie. Najpierw jednak musiał ją odnaleźć.*

Dziewczyna rzuciła mu się na szyję, zapewniała, że odwzajemnia uczucie. Przez jakiś czas Iwan był w siódmym niebie, chociaż rodzice próbowali ściągnąć go z obłoków na ziemię. W XIX wieku zawód aktorski nie cieszył się dużym poważaniem.

– Chcesz się wiązać z komediantką?! Gdzie ty masz rozum, synu! – próbowali wybić mu z głowy tę kobietę.

Wiadomo jednak, że w przypadku zakochanych takie przestrogi zwykle odnoszą skutek odwrotny do zamierzonego. Iwan Mirnyj wciąż spotykał się z piękną Bronisławą, obsypywał ją kwiatami i drogimi prezentami.

Któregoś razu zapytał, czy zostanie jego żoną. Wilkowska po długim milczeniu odparła, że to zły pomysł.

– Poślubienie cię oznaczałoby koniec mojej kariery aktorskiej. A ja z niej nie zrezygnuję, bo kocham scenę, nie ciebie. Poza tym jestem Polką i nie wyjdę za Rosjanina.

Nie dała się przebłagać. Jego nalegania coraz bardziej ją drażniły. W końcu wyjechała z Zamościa bez pożegnania i bez podania mu nowego adresu.

## Ostatnia rozmowa

Serce Iwana zostało złamane. Nie mógł się pogodzić, że ukochana kobieta nie chce go za męża. Ale jeszcze się łudził, że dziewczyna zmieni zdanie. Najpierw jednak musiał ją odnaleźć. Tak się na tym zafiksował, że nie mógł wykonywać wojskowych obowiązków. Złożył więc dymisję.

Przekonany, że Bronisława wyjechała do Warszawy, gdzie było najwięcej teatrów, wyruszył tam. Jego przypuszczenia okazały się trafne. W odnalezieniu jej pomogły ruble, których nie żałował podrzędnym pracownikom teatrów, którzy doprowadzili go do niej. Przyjechał po nią dorożką, zabrał do mieszkania na Krakowskim Przedmieściu. Ponownie jej się oświadczył.

Ale i tym razem nic nie wskórał. Wilkowska niechętnie odparła, że próżne są jego starania. Nie poślubi go i niech wreszcie da jej spokój,

– A teraz daj mi wyjść, bo zacznę krzyczeć – zagroziła mu.

W milczeniu sięgnął po rewolwer. Przygotował go sobie już wcześniej, choć wierzył, że nie będzie potrzebny. Ale teraz to już koniec. Najpierw strzelił do Wilkowskiej, chwilę później do siebie.

**Mariusz Gadomski**

Zmieniono personalia.

# WPADKI I WYPADKI

### WIATR USZKODZIŁ DACH

*Silny wiatr uszkodził dach budynku mieszkalnego w Bukowej (gm. Biłgoraj). Do interwencji doszło w poniedziałek 29 czerwca wieczorem. Na miejsce skierowano dwa zastępy z Jednostki Ratowniczo-Gaśniczej oraz dwa zastępy OSP z Soli i Bukowej. Strażacy przykryli dach plandeką, aby ograniczyć dalsze zniszczenia. Nie było osób poszkodowanych.*

### POSZUKIWANY WPADŁ

Domowa awantura w gminie Susiec zakończyła się zatrzymaniem 29-letniego mieszkańca **Tomaszowa Lubelskiego**. Do interwencji doszło w nocy z wtorku na środę, 1 lipca. Policjanci zostali wezwani do sprzeczki pomiędzy mężczyzną a jego partnerką. Podczas sprawdzania uczestników interwencji okazało się, że 29-latek jest poszukiwany przez wymiar sprawiedliwości. Miał do odbycia karę 6 miesięcy pozbawienia wolności za niestosowanie się do zakazu prowadzenia pojazdów. Mężczyzna został doprowadzony Zakładu Karnego.

### PAPIEROSY W SZYLDACH

*Funkcjonariusze z Lubelskiego Urzędu Celno-Skarbowego w Białej Podlaskiej prześwietlili urządzeniem RTG pociąg towarowy wjeżdżający do Polski. Szczegółowej kontroli poddano dwa kontenery jadące z Chin. Z dokumentów wynikało, że przewożone są w nich szyldy, które miały trafić do Czech i Niemiec. Rewizja potwierdziła jednak podejrzenia funkcjonariuszy. Wewnątrz ukryto foliowe paczki z papierosami bez polskich znaków akcyzy – ponad 1,2 mln paczek o wartości rynkowej przekraczającej 25 mln zł. To największy udaremniony w ostatnich latach przemyt papierosów na granicy w województwie lubelskim.*

### SKUTER BEZ UPRAWNIEŃ

18-latek pływał skuterem wodnym po zalewie w **Nieliszu** bez wymaganych kwalifikacji. O sprawie powiadomił policjantów dyżurujący nad akwenem ratownik WOPR. Kierującym był mieszkaniec powiatu lubartowskiego. Za naruszenie przepisów ustawy o żegludze śródlądowej został ukarany mandatem.

### UPADEK Z HULAJNOGI

20-latek trafił do szpitala po upadku z hulajnogi elektrycznej w **Krasnymstawie**. Do zdarzenia doszło 2 lipca tuż przed godz. 14 na jednej z ulic. Mieszkaniec gminy Krasnystaw najechał na nierówność na jezdni i przewrócił się na pobocze. Był trzeźwy, nie miał kasku. **(ar)**

### SKAMIENIAŁOŚCI DO MUZEUM

*Lubelska Krajowa Administracja Skarbowa przekazała do Muzeum Geologicznego Państwowego Instytutu Geologicznego – Państwowego Instytutu Badawczego w Warszawie siedem skamieniałości. Zostały wcześniej zarekwirowane na drogowym przejściu granicznym w Terespolu. Wśród nich znalazły się amonity i trylobity. Amonity pochodzą najprawdopodobniej z miejscowości Dubki w obwodzie saratowskim w Rosji i są datowane na jurę środkową. Trylobity pochodzą prawdopodobnie z okolic Petersburga. Największy z nich miał blisko 14 cm długości, a biegły ocenił jego wartość na około 6 tys. zł.*

### PIJANI WYDALENI

*Funkcjonariusze Nadbużańskiego Oddziału Straży Granicznej zatrzymali obywatela Ukrainy oraz obywatela Kolumbii po opuszczeniu przez nich Zakładu Karnego w Zamościu. Obaj byli skazani za prowadzenie pojazdów pod wpływem alkoholu. Straż Graniczna uznała, że ich dalszy pobyt w Polsce zagraża bezpieczeństwu i porządkowi publicznemu. Ukrainiec został doprowadzony do granicy i przekazany ukraińskim służbom. Kolumbijczyk trafił do strzeżonego ośrodka dla cudzoziemców, gdzie ma przebywać do czasu przymusowego wykonania decyzji o zobowiązaniu do powrotu. Obaj przez 5 lat nie będą mogli wrócić do naszego kraju ani wjechać do państw strefy Schengen.* **Fot. NOSG**

### BaRometR opiLstwA©

*Nasze notowania: w ostatnim tygodniu – 3 prom. alkoholu (tydzień wcześniej – 3)*

Najwyższy wynik w minionym tygodniu odnotowano w dwóch przypadkach. Ponad 3 prom. alkoholu miał 53-letni mieszkaniec gm. Tereszpol, który kierował ciężarowym Volvo w **Panasówce**. Taki sam wynik osiągnął 36-letni Zamościanin prowadzący Forda w **Żdanowie**. Na kolejnym miejscu znalazł się 50-letni rowerzysta zatrzymany w **Korczowie** w gm. Biłgoraj. Miał 2 prom. alkoholu. Następny wynik to blisko 2 prom. Tyle miał 31-letni kierujący hulajnogą elektryczną w **Wincentowie**. Stawkę zamyka 21-letni mieszkaniec powiatu przeworskiego, który kierował Audi w **Bukowej**. Wydmuchał ponad 1 prom.

eprasa.pl a105002bbd

# PROGRAM TELEWIZYJNY

www.tygodnikzamojski.pl

**tele**

**7-13.07.2026**

W TYM TYGODNIU POLECAMY!

## wtorek

**20:00 Niezniszczalni** *** sensacyjny, USA 2010 (Polsat)
**20:00 Player One** *** s-f, USA/Indie 2018 (TVN 7)
**20:50 Dziewczyna z pociągu** *** thriller, Wielka Brytania/Indie 2016 (TVN)
**22:10 Kryzys** *** thriller, Kanada/Belgia 2021 (Polsat)
**23:00 Oszukać przeznaczenie 5** ** horror, USA/Kanada 2011 (TVN 7)
**00:50 Alfa** *** przygodowy, USA/Kanada 2018 (Polsat)
**01:35 Warszawa** *** obyczajowy, Polska 2003 (TVP 1)

## środa

**19:55 Słyszeliście o Morganach?** ** komedia, USA 2009 (Polsat)
**20:00 Legendy ringu** ** komedia, USA 2013 (TVN 7)
**20:50 Godzilla II: Król potworów** *** przygodowy, USA/Japonia 2019 (TVN)
**22:10 Sąsiedzi** *** komedia, USA 2014 (Polsat)
**23:15 Wieczór z Mistrzem – Andrzej Wajda: Korczak** **** dramat, Polska/Niemcy 1990 (TVP 1)
**23:35 Legion samobójców** ** sensacyjny, USA 2016 (TVN)
**01:25 Carte blanche** *** obyczajowy, Polska 2015 (TVP 1)

## czwartek

**20:00 Stażyści** ** komedia, USA 2013 (TVN 7)
**01:20 Za duży na bajki** *** komedia, Polska 2022 (TVN 7)
**22:00 Rocketman** *** obyczajowy, Wielka Brytania/USA/Kanada 2019 (TVN)
**22:50 Mój chłopak się żeni** ** komedia romantyczna, USA 1997 (Polsat)
**00:30 OSS 117: Rio nie odpowiada** *** sensacyjny, Francja/Belgia 2009 (TVN)
**01:00 Pitch Perfect 2** ** komedia muzyczna, USA 2015 (Polsat)

## piątek

**20:00 Dom nad jeziorem** *** obyczajowy, USA/Australia 2006 (TVN 7)
**20:00 Legion samobójców 2** *** przygodowy, USA 2021 (TVN)
**23:30 Ranczo Wilkowyje** *** komedia, Polska 2007 (TVP 1)
**00:00 Kocha, lubi, szanuje** *** komedia, USA 2011 (TVN 7)
**21:55 Szybcy i wściekli 5** *** sensacyjny, USA 2011 (Polsat)
**22:10 Król Richard: Zwycięska rodzina** *** obyczajowy, USA 2021 (TVN)
**22:50 Krytyczna decyzja** *** sensacyjny, USA 1996 (TVN 7)
**00:45 Detonator** ** sensacyjny, USA/Rumunia 2006 (Polsat)
**01:15 Żołnierz przyszłości** ** s-f, USA 1998 (TVN)

## niedziela

**11:20 Shrek ma wielkie oczy** *** animowany, USA 2010 (Polsat)
**11:55 Jak wytresować smoka 2** *** animowany, USA/Indie 2014 (Polsat)
**16:20 Więzień labiryntu** *** s-f, USA/Kanada/Wielka Brytania 2014 (Polsat)
**17:40 Pokémon: Detektyw Pikachu** *** przygodowy, USA/Japonia/Kanada/Wielka Brytania 2019 (TVN 7)
**19:45 Transformers: Zemsta Upadłych** *** przygodowy, USA 2009 (TVN)
**19:55 King Kong** *** przygodowy, USA/Nowa Zelandia/Niemcy 2005 (Polsat)
**20:25 Poradnik pozytywnego myślenia** *** komedia romantyczna, USA 2013 (TVP 1)
**22:20 Player One** *** przygodowy, USA/Indie 2018 (TVN 7)
**22:35 Romans na godziny** ** dramat, USA 2014 (TVP 1)
**23:00 Ocean's Eleven: Ryzykowna gra** *** sensacyjny, USA 2001 (TVN)
**00:00 Wpadka** *** komedia romantyczna, USA 2007 (Polsat)
**01:05 Gniew oceanu** *** katastroficzny, USA 2000 (TVN 7)

## poniedziałek

**19:55 Szybcy i wściekli 7** *** sensacyjny, USA/Chiny/Japonia 2015 (Polsat)
**22:00 Saga Zmierzch: Zaćmienie** ** horror, USA 2010 (TVN)
**22:50 Barry Seal: Król przemytu** *** sensacyjny, USA/Japonia 2017 (Polsat)
**22:55 U Pana Boga za piecem** *** komedia, Polska 1998 (TVP 2)
**00:30 Transformers: Zemsta Upadłych** *** przygodowy, USA 2009 (TVN)
**01:25 Kapitan Phillips** *** sensacyjny, USA 2013 (Polsat)

## NOSTALGIA ANIOŁA

obyczajowy, USA/N. Zelandia/W. Brytania 2009, wtorek 00:20 (TVN)

*Czternastoletnia Susie zostaje brutalnie zgwałcona i zamordowana przez mężczyznę mieszkającego w sąsiedztwie. Po śmierci obserwuje życie rodziców oraz rodzeństwa borykających się z tragedią. Uważnie przygląda się detektywowi usiłującemu rozwiązać sprawę jej śmierci, a także zabójcy starającemu się ze wszelkich sił zatrzeć ślady zbrodni. Suzie próbuje przekazać ojcu wskazówki, które pozwolą schwytać mordercę...*

## WPADKA

komedia, USA 2007, czwartek 20:00 (Polsat)

*Ambitna dziennikarka, Alison Scott, otrzymuje propozycję objęcia posady prezenterki w znanej stacji telewizyjnej. By uczcić sukces wybiera się z przyjaciółkami na suto zakrapianą alkoholem, szaloną wycieczkę po klubach. Osiem tygodni później orientuje się, że jest w ciąży. Postanawia odszukać mężczyznę, z którym spędziła feralny wieczór. Okazuje się nim nieudacznik Ben. Choć wszystko ich dzieli, Alison postanawia dla dobra dziecka podjąć próbę stworzenia z nim rodziny. Czeka ją wielkie wyzwanie...*

## HOBBIT: NIEZWYKŁA PODRÓŻ

fantasy, USA/Nowa Zelandia 2012, piątek 19:55 (Polsat)

*Hobbit Bilbo Baggins jest domatorem oraz miłośnikiem dobrego jedzenia i tytoniu. Pewnego dnia czarodziej Gandalf namawia go, by dołączył do wyprawy krasnoludów pod wodzą legendarnego Thorina Dębowej Tarczy. Celem misji jest przepędzenie smoka Smauga, który wymordował mieszkańców miasta Dal, u podnóża Samotnej Góry. Gandalf uważa, że krasnoludy potrzebują pomocy sprytnego Bilba. Baggins wyrusza więc w podróż, podczas której odkrywa w sobie wielką odwagę...*

## ZAKOCHANI W RZYMIE

komedia, USA/Włochy 2012, sobota 23:05 (TVP 2)

*Kilka romantycznych historii, których akcja toczy się w Wiecznym Mieście. Przeciętny włoski urzędnik, Leopoldo, nieoczekiwanie staje się celebrytą. Szybko zyskana sława nie trwa jednak długo. Tymczasem młode małżeństwo z prowincji, Antonio i Milly, spędza w stolicy miesiąc miodowy. Niestety, kobieta gubi się w drodze do fryzjera. Przerażony Antonio, który ma przedstawić żonę swojej rzymskiej rodzinie, znajduje chwilowe zastępstwo w ponętnej prostytutce Annie. Milly zaś spotyka ulubionego aktora, podstarzałego amanta Lukę...*

**01:15 Godzilla 2: Król potworów** *** przygodowy, USA/Japonia 2019 (TVN)
**02:25 Złoto dezerterów** *** komedia, Polska 1998 (TVP 2)

## sobota

**12:40 Gwiazdy w południe: Kolty siedmiu wspaniałych** *** western, USA 1969 (TVP 1)
**14:20 Pajęczyna Charlotty** *** familijny, USA/Niemcy 2006 (TVN)
**16:25 Sabrina** *** komedia, USA/Niemcy 1995 (TVN)
**17:10 Jak rozpętałem II wojnę światową cz. 3 – Wśród swoich** *** komedia wojenna, Polska 1970 (Polsat)
**17:55 Step Up 2** ** obyczajowy, USA 2008 (TVN 7)
**20:00 Sztanga i cash** *** sensacyjny, USA 2013 (TVN 7)
**20:00 Poznaj naszą rodzinkę** ** komedia, USA 2010 (TVN)

**** rewelacja *** bardzo dobry ** dobry * słaby

Redakcja nie odpowiada za zmiany w programie, dokonane przez stacje po wysłaniu gazety do drukarni.

DVB-T2 **wszystkie** kanały dostępne w naziemnej telewizji cyfrowej **film** tylko dla dorosłych

# wtorek 7.07.2026

### TVP 1

**05:00** Złoty chłopak (327) – serial obyczajowy
**05:50** Akacjowa 38 (890) – telenowela
**07:00** Transmisja Mszy Świętej z Sanktuarium Matki Bożej na Jasnej Górze
**07:30** Kościół z bliska
**08:00** Serwis Info
**08:10** Pogoda Info
**08:20** Janosik (6) – serial przygodowy
**09:15** Ranczo (75) – serial obyczajowy
**10:10** Komisarz Alex (83) – serial kryminalny
**11:05** Ojciec Mateusz (194) – serial kryminalny
**12:00** Serwis Info
**12:10** Agrobiznes – magazyn rolniczy
**12:30** Agropogoda – magazyn informacyjny
**12:40** Magazyn Rolniczy – magazyn
**12:55** Natura w Jedynce: Rzeki Chorwacji – film dokumentalny, Chorwacja 2020
**14:00** Złoty chłopak (328) – serial obyczajowy
**15:00** Serwis Info
**15:10** Pogoda Info
**15:25** Gra słów. Krzyżówka – teleturniej
**16:00** Dziedzictwo (971) – serial obyczajowy
**17:00** Teleexpress
**17:20** Pogoda
**17:25** Jaka to melodia? – teleturniej muz.
**18:05** Reporterzy – magazyn
**18:25** Akacjowa 38 (906) – telenowela
**19:30** Program informacyjny 19.30
**19:55** Pytanie dnia – program publ.
**20:10** Sport
**20:15** Pogoda
**20:30** Prokurator (8) – serial kryminalny
**21:25** Mundial 2026: 1/8 finału
**00:30** Zwycięstwo za wszelką cenę – film dokumentalny, Francja 2024

**01:35 WARSZAWA ***
obyczajowy, Polska 2003

**03:25** Wykrywacz kłamstw – magazyn
**03:45** Pytanie dnia – program publ.
**04:05** Reporterzy – magazyn
**04:15** Oko na Świat – magazyn

### TVP 2

**05:00** Rodzinka.pl (188) – serial komediowy
**05:35** M jak miłość (1788) – serial obyczajowy
**06:25** Eleos znaczy miłosierdzie – reportaż
**06:55** Barwy szczęścia (3348) – serial obyczajowy
**07:30** Pytanie na śniadanie – magazyn
**11:30** Rodzinka.pl (32, 33) – serial komediowy
**12:35** Koło fortuny – teleturniej
**13:15** Panna młoda (138) – serial obyczajowy
**14:05** Va Banque – teleturniej
**14:35** Na sygnale (870) – serial fabularno-dokumentalny
**15:05** La Promesa – pałac tajemnic (427) – serial obyczajowy
**16:00** Koło fortuny – teleturniej
**16:35** Familiada – teleturniej
**17:15** Mundial 2026: 1/8 finału
**20:40** Omnibus – szybcy i mądrzy – teleturniej
**21:15** Omnibus – szybcy i mądrzy – dogrywka
**21:35** Open'er Festival 2026: Teddy Swims – koncert
**23:00** Na sygnale (863) – serial fabularno-dokumentalny
**23:30** Berlin Ku'damm (1) – serial obyczajowy
**00:25** Pitbull (5) – serial policyjny
**01:20** Karol, władca Hiszpanii (4) – serial kostiumowy
**02:15** Nasz dom w górach (11) – serial obyczajowy
**03:10** Brunei. Królestwo do potęgi – film dokumentalny, Francja 2024

### polsat

**06:00** Nowy dzień – program informacyjny
**08:30** Malanowski i Partnerzy (321, 322) – serial fabularno-dokumentalny
**09:30** Trudne sprawy (1251, 1252) – serial paradok.
**11:35** Gliniarze (868, 869) – serial paradok.
**13:40** Dlaczego ja? (1498, 1499) – serial paradok.
**15:50** Wydarzenia
**16:20** Pogoda
**16:25** Interwencja – magazyn interwencyjny
**16:40** Gliniarze (1065, 1066) – serial kryminalny
**18:50** Wydarzenia
**19:15** Gość Wydarzeń – program publ.
**19:35** Sport
**19:45** Pogoda

**20:00 NIEZNISZCZALNI ***
sensacyjny, USA 2010

**22:10 KRYZYS ***
thriller, Kanada/Belgia 2021

**00:50 ALFA ***
przygodowy, USA/Kanada 2018

**02:55** Nasz Nowy Dom – program rozr.
**04:40** Disco Gramy – program muzyczno-rozr.
**05:25** Telezakupy TV Okazje

### tvn

**05:40** Uwaga! – program interwencyjny
**05:55** Ukryta prawda (1691) – serial paradok.
**06:50** Kuchenne rewolucje – program rozr.
**07:45** Dzień Dobry Wakacje – magazyn
**11:20** Doradca smaku – magazyn kulinarny
**11:25** Kuchenne rewolucje – program rozr.
**12:35** Ukryta prawda (1471, 1472, 1722) – serial paradok.
**15:45** Detektywi (106) – serial kryminalny
**16:50** Szpital św. Anny (62) – serial obyczajowy
**17:55** Młode gliny (15) – serial kryminalny
**19:00** Fakty
**19:35** Sport
**19:45** Pogoda
**19:55** Uwaga! – program interwencyjny
**20:15** Na Wspólnej (4241) – serial obyczajowy

**20:50 DZIEWCZYNA Z POCIĄGU ***
thriller, Wielka Brytania/Indie 2016

**23:15** Kuba Wojewódzki – talk-show

**00:20 NOSTALGIA ANIOŁA ***
obyczajowy, USA/Nowa Zelandia/Wielka Brytania 2009

**02:55** Uwaga! – program interwencyjny
**03:15** Wallander (7) – serial kryminalny
**05:00** Nauka jazdy – program edukacyjny

### 7 tvn

**05:25** Ten moment (52) – serial paradok.
**05:55** Szkoła (777-779) – serial paradok.
**08:45** Ukryta prawda (1335, 1439, 1440) – serial paradok.
**11:50** W-11 Wydział Śledczy (1090-1092) – serial kryminalny
**13:55** Kryminalni (2) – serial kryminalny
**15:00** Szpital (776, 777) – serial obyczajowy
**17:00** Sędzia Anna Maria Wesołowska (503) – serial fabularno-dokumentalny
**18:00** SOS Ekipy w akcji – program rozr.
**19:00** Ukryta prawda (1526) – serial paradok.

**20:00 PLAYER ONE ***
s-f, USA/Indie 2018

**23:00 OSZUKAĆ PRZEZNACZENIE 5 **
horror, USA/Kanada 2011

**00:50 DRUŻYNA POTĘPIONYCH **
sensacyjny, USA 2010

**02:45** Zgłoś remont – program rozr.
**03:45** Fachowcy – program rozr.
**04:25** Usterka – program poradnikowy

### TVP LUBLIN

**07:30** Agrobiznes Info 07:40 Agropogoda Info 07:45 Gość Poranka 08:05 Reporterzy 08:25 Kryminalna Siódemka 08:40 Wykrywacz kłamstw 09:00 Sprawdzam to Extra 09:05 Dlaczego krowa... 09:30 Jan Sebastian Bach – KANTATY 10:00 Złoty chłopak 11:00 Rok w ogrodzie 11:30 Wiek to tylko liczba 12:00 Kryminalna Siódemka Extra 12:30 Rączka gotuje 13:00 Agrobiznes 13:20 Agropogoda 13:30 Bez retuszu 14:20 Poznaj region 14:30 Program informacyjny 14.30 14:50 Pogoda 15:00 Koronka 15:20 Serwis Info 15:30 Panorama i pogoda 15:50 Prosto z lasu 16:05 Media story 16:30 Historie i legendy zamków na Lubelszczyźnie 16:45 Panorama i pogoda 16:50 Tajemnice początków Polski: Miasto zatopionych bogów 17:50 Panorama i pogoda 17:55 Naturalnie lubelskie 18:10 Szlachetne zdrowie 18:30 Panorama i pogoda 19:00 Stop! Kultura 19:20 Bezbłędnie 19:25 Cyberbezpiecznie 19:30 Całkiem niezła historia 19:45 Kryminalna Siódemka 20:00 Dziennik 20:10 Pogoda 20:13 Gość Regionów 20:30 Telekurier 21:00 Prognoza pogody 21:02 Sera warte 21:15 Gość Panoramy 21:30 Panorama i pogoda 22:00 Dziennik Regionów

eprasa.pl a105002bbd

# środa 8.07.2026

## TVP 1

**05:00** Złoty chłopak (328) – serial obyczajowy
**05:50** Akacjowa 38 (891) – telenowela
**07:00** Transmisja Mszy Świętej z Sanktuarium Matki Bożej na Jasnej Górze
**07:30** Rodzina (nie od) święta – magazyn
**08:00** Serwis Info
**08:10** Pogoda Info
**08:20** Janosik (7) – serial przygodowy
**09:15** Ranczo (76) – serial obyczajowy
**10:10** Komisarz Alex (84) – serial kryminalny
**11:05** Ojciec Mateusz (195) – serial kryminalny
**12:00** Serwis Info
**12:10** Agrobiznes – magazyn rolniczy
**12:30** Agropogoda – program informacyjny
**12:40** Magazyn Rolniczy – magazyn
**12:55** Natura w Jedynce: Borneo – cudowna dżungla – film dokumentalny, Francja 2024
**14:00** Złoty chłopak (329) – serial
**15:00** Serwis Info
**15:10** Pogoda Info
**15:25** Gra słów. Krzyżówka – teleturniej
**16:00** Dziedzictwo (972) – telenowela
**17:00** Teleexpress
**17:20** Pogoda
**17:25** Jaka to melodia? – teleturniej muz.
**18:05** Reporterzy – magazyn
**18:25** Akacjowa 38 (907) – telenowela
**19:30** Program informacyjny 19.30
**19:55** Pytanie dnia – program publ.
**20:10** Sport
**20:15** Pogoda
**20:30** Prokurator (9) – serial kryminalny
**21:30 TOŻSAMOŚĆ ZDRAJCY ****
**sensacyjny, Szwajcaria/Czechy/Wielka Brytania/USA 2017**
**23:15 WIECZÓR Z MISTRZEM – ANDRZEJ WAJDA: KORCZAK ******
**dramat, Polska/Niemcy 1990**
**01:25 CARTE BLANCHE *****
**obyczajowy, Polska 2015**
**03:40** Wykrywacz kłamstw – magazyn
**03:55** Pytanie dnia – program publ.
**04:15** Reporterzy – magazyn
**04:30** Oko na Świat – magazyn

## TVP 2

**04:35** Na dobre i na złe (899) – serial obyczajowy
**05:30** M jak miłość (1789) – serial obyczajowy
**06:25** Pożyteczni.pl – magazyn
**06:55** Barwy szczęścia (3349) – serial obyczajowy
**07:30** Pytanie na śniadanie – magazyn
**11:30** Rodzinka.pl (34, 35) – serial komediowy
**12:35** Koło fortuny – teleturniej
**13:15** Postaw na milion – teleturniej
**14:05** Va Banque – teleturniej
**14:35** Na sygnale (871) – serial fabularno-dokumentalny
**15:05** La Promesa – pałac tajemnic (428) – serial obyczajowy
**16:00** Koło fortuny – teleturniej
**16:35** Familiada – teleturniej
**17:20** Panna młoda (139) – serial
**18:15** Va Banque – teleturniej
**18:50** Jeden z dziesięciu – teleturniej
**19:25** Barwy szczęścia (3349) – serial obyczajowy
**20:05** Omnibus – szybcy i mądrzy – teleturniej
**20:35** Omnibus – szybcy i mądrzy – dogrywka
**20:55** Postaw na milion – teleturniej
**21:50** Na sygnale (864, 865) – serial fabularno-dokumentalny
**22:55** Berlin Ku'damm (2) – serial
**23:50** Pitbull (6) – serial policyjny
**00:50** Karol, władca Hiszpanii (5) – serial kostiumowy
**01:45** Nasz dom w górach (12) – serial obyczajowy
**02:40** Jak zostać Japończykiem – film dokumentalny, Finlandia/Japonia/Francja 2023

## polsat

**06:00** Nowy dzień – program informacyjny
**08:30** Malanowski i Partnerzy (323, 324) – serial fabularno-dokumentalny
**09:30** Trudne sprawy (1253, 1254) – serial paradok.
**11:35** Gliniarze (870, 871) – serial paradok.
**13:40** Dlaczego ja? (1500, 1501) – serial paradok.
**15:50** Wydarzenia
**16:20** Pogoda
**16:25** Interwencja – magazyn interwencyjny
**16:40** Gliniarze (1067, 1068) – serial kryminalny
**18:50** Wydarzenia
**19:15** Gość Wydarzeń – program publ.
**19:30** Sport
**19:40** Pogoda
**19:55 SŁYSZELIŚCIE O MORGANACH? ****
**komedia, USA 2009**
**22:10 SĄSIEDZI *****
**komedia, USA 2014**
**00:25 ZŁA KOBIETA ****
**komedia, USA 2011**
**02:25 BOSKI ŻIGOLO ****
**komedia, USA 1999**
**04:40** Disco Gramy – program muzyczno-rozr.
**05:25** Telezakupy TV Okazje

## tvn

**05:40** Uwaga! – program interwencyjny
**05:55** Ukryta prawda (1692) – serial paradok.
**06:50** Kuchenne rewolucje – program rozr.
**07:45** Dzień Dobry Wakacje – magazyn
**11:20** Doradca smaku – magazyn kulinarny
**11:25** Kuchenne rewolucje – program rozr.
**12:35** Ukryta prawda (1473, 1474, 1723) – serial paradok.
**15:45** Detektywi (107) – serial kryminalny
**16:50** Szpital św. Anny (63) – serial
**17:55** Młode gliny (16) – serial kryminalny
**19:00** Fakty
**19:35** Sport
**19:45** Pogoda
**19:55** Uwaga! – program interwencyjny
**20:15** Na Wspólnej (4242) – serial obyczajowy
**20:50 GODZILLA II: KRÓL POTWORÓW *****
**przygodowy, USA/Japonia 2019**
**23:35 LEGION SAMOBÓJCÓW ****
**sensacyjny, USA 2016**
**02:10** Uwaga! – program interwencyjny
**02:30** Wallander (8) – serial kryminalny
**04:15** Detektywi (107) – serial kryminalny
**05:10** Nauka jazdy – program edukacyjny

## 7 tvn

**05:25** Ten moment (53) – serial paradok.
**05:55** Szkoła (780-782) – serial paradok.
**08:45** Ukryta prawda (1336, 1441, 1442) – serial paradok.
**11:50** W-11 Wydział Śledczy (1093-1095) – serial kryminalny
**13:55** Kryminalni (3) – serial kryminalny
**15:00** Szpital (778, 779) – serial
**17:00** Sędzia Anna Maria Wesołowska (504) – serial fabularno-dok.
**18:00** SOS Ekipy w akcji (16) – serial paradok.
**19:00** Ukryta prawda (1527) – serial paradok.
**20:00 LEGENDY RINGU ****
**komedia, USA 2013**
**22:35 GODZINY SZCZYTU 2 ****
**sensacyjny, USA 2001**
**00:35 JAK BOSS ****
**komedia, USA 2020**
**02:10** Żyjąc z potworem (2) – serial dokumentalny
**03:10** Fachowcy – program poradnikowy
**03:50** Usterka – program poradnikowy
**04:30** Dorota was urządzi – magazyn

## TVP LUBLIN

**07:30** Agrobiznes Info 07:40 Agropogoda Info 07:45 Gość Poranka 08:05 Reporterzy 08:25 Kryminalna Siódemka 08:40 Wykrywacz kłamstw 09:00 Sprawdzam to Extra 09:05 Regiony na TAK 09:30 Prywatne życie zwierząt 10:00 Złoty chłopak 11:00 Zielnik regionalny 11:30 Lato na RODOS 12:00 Telekurier 12:30 Górna półka smaku 13:00 Agrobiznes 13:20 Agropogoda 13:30 Daję słowo 14:30 Program informacyjny 14.30 14:50 Pogoda 15:00 Koronka 15:20 Serwis Info 15:30 Panorama i pogoda 15:50 Kwadrans samorządowy 16:05 Miłego popołudnia 16:45 Panorama i pogoda 16:50 Miłego popołudnia 17:50 Panorama i pogoda 17:55 Zdarzenia 18:10 Lubelskie Obserwatorium Rynku Pracy 18:30 Panorama i pogoda 19:00 Magazyn Sportowy 19:15 Okiem kierowcy 19:30 Całkiem niezła historia 19:45 Kryminalna Siódemka 20:00 Dziennik Regionów 20:10 Pogoda 20:13 Gość Regionów 20:30 Telekurier 21:00 Prognoza pogody 21:02 Dwory i dworki Lubelszczyzny 21:15 Gość Panoramy 21:30 Panorama i pogoda 22:00 Dziennik Regionów

# czwartek 9.07.2026

## TVP 1

**05:00** Złoty chłopak (329) – serial
**05:50** Akacjowa 38 (892) – telenowela
**07:00** Transmisja Mszy Świętej z Sanktuarium Matki Bożej na Jasnej Górze
**07:30** Pełnia Wiary – magazyn
**08:00** Serwis Info
**08:10** Pogoda Info
**08:20** Janosik (8) – serial przygodowy
**09:15** Ranczo (77) – serial obyczajowy
**10:10** Komisarz Alex (85) – serial
**11:05** Ojciec Mateusz (196) – serial
**12:00** Serwis Info
**12:10** Agrobiznes – magazyn rolniczy
**12:30** Agropogoda – program informacyjny
**12:40** Magazyn Rolniczy – magazyn
**13:00** Sprawa dla reportera – magazyn
**14:00** Złoty chłopak (330) – serial
**15:00** Serwis Info
**15:10** Pogoda Info
**15:25** Gra słów. Krzyżówka – teleturniej
**16:00** Dziedzictwo (973) – telenowela
**17:00** Teleexpress
**17:20** Pogoda
**17:25** Jaka to melodia? – teleturniej muz.
**18:05** Reporterzy – magazyn
**18:25** Akacjowa 38 (908) – telenowela
**19:30** Program informacyjny 19.30
**19:55** Pytanie dnia – program publ.
**20:10** Sport
**20:15** Pogoda
**20:30** Ojciec Mateusz (388) – serial kryminalny
**21:25** Mundial 2026: 1/4 finału
**00:30 MORDERSTWA W CANTAL ****
**kryminalny, Francja 2023**
**02:20 KORCZAK ******
**dramat, Polska/Niemcy 1990**
**04:20** Wykrywacz kłamstw – magazyn
**04:35** Reporterzy – magazyn

## TVP 2

**04:30** Na dobre i na złe (900) – serial
**05:30** M jak miłość (1790) – serial oby
**06:20** Operacja zdrowie – magazyn medyczny
**06:55** Barwy szczęścia (3350) – serial
**07:30** Pytanie na śniadanie – magazyn
**11:30** Rodzinka.pl (36, 37) – serial komediowy
**12:35** Koło fortuny – teleturniej
**13:15** Panna młoda (139) – serial
**14:05** Va Banque – teleturniej
**14:35** Na sygnale (872) – serial fabularyzowany
**15:05** La Promesa – pałac tajemnic (429) – serial obyczajowy
**16:00** Koło fortuny – teleturniej
**16:35** Familiada – teleturniej
**17:20** Panna młoda (140) – serial
**18:15** Va Banque – teleturniej
**18:50** Jeden z dziesięciu – teleturniej
**19:25** Barwy szczęścia (3350) – serial
**20:05** Omnibus – szybcy i mądrzy – teleturniej
**20:35** Omnibus – szybcy i mądrzy – dogrywka
**20:55** Kocham Cię, Polsko! – program rozr.
**22:25** Daleko od szosy (5) – serial obyczajowy
**23:50** Pitbull (7) – serial policyjny
**00:45 KRYTYCZNA GODZINA ****
**sensacyjny, Wielka Brytania/USA 2019**
**02:30** Kruk. Czorny Woron nie śpi (3, 4) – serial kryminalny

## polsat

**06:00** Nowy dzień – program informacyjny
**08:30** Malanowski i Partnerzy (325, 326) – serial fabularno-dokumentalny
**09:30** Trudne sprawy (1255, 1256) – serial paradok.
**11:35** Gliniarze (872, 873) – serial paradok.
**13:35** Dlaczego ja? (1502, 1503) – serial paradok.
**15:50** Wydarzenia
**16:20** Pogoda
**16:25** Interwencja – magazyn interwencyjny
**16:40** Gliniarze (1069, 1070) – serial kryminalny
**18:50** Wydarzenia
**19:15** Gość Wydarzeń – program publ.
**19:35** Sport
**19:45** Pogoda
**20:00 WPADKA *****
**komedia romantyczna, USA 2007**
**22:50 MÓJ CHŁOPAK SIĘ ŻENI ****
**komedia romantyczna, USA 1997**
**01:00 PITCH PERFECT 2 ****
**komedia muzyczna, USA 2015**
**03:35** Nasz Nowy Dom – reality show
**04:55** Disco Gramy – program muzyczno-rozr.
**05:40** Telezakupy TV Okazje

## tvn

**05:40** Uwaga! – program interwencyjny
**05:55** Ukryta prawda (1693) – serial paradok.
**06:50** Kuchenne rewolucje – program rozr.
**07:45** Dzień Dobry Wakacje – magazyn
**11:20** Doradca smaku – magazyn kulinarny
**11:25** Kuchenne rewolucje – program rozr.
**12:35** Ukryta prawda (1475, 1476, 1724) – serial paradok.
**15:45** Detektywi (108) – serial kryminalny
**16:50** Szpital św. Anny (64) – serial
**17:55** Młode gliny (17) – serial kryminalny
**19:00** Fakty
**19:35** Sport
**19:45** Pogoda
**19:55** Uwaga! – program interwencyjny
**20:15** Na Wspólnej (4243) – serial obyczajowy
**20:50** Kuchenne rewolucje – program rozr.
**22:00 ROCKETMAN *****
**obyczajowy, Wielka Brytania/USA/Kanada 2019**

## 7 tvn

**00:30 OSS 117: RIO NIE ODPOWIADA *****
**sensacyjny, Francja/Belgia 2009**
**02:30** Uwaga! – program interwencyjny
**02:50** Największe polskie katastrofy – program dokumentalny
**03:45** Detektywi (108) – serial kryminalny
**04:35** Nauka jazdy – program edukacyjny
**05:05** Recepta na stary dom – program edukacyjny

## 7 tvn

**05:25** Ten moment (54) – serial paradok.
**05:55** Szkoła (783-785) – serial paradok.
**08:45** Ukryta prawda (1337, 1443, 1444) – serial paradok.
**11:50** W-11 Wydział Śledczy (1096-1098) – serial kryminalny
**13:55** Kryminalni (4) – serial kryminalny
**15:00** Szpital (780, 781) – serial obyczajowy
**17:00** Sędzia Anna Maria Wesołowska (505) – program sądowy
**18:00** SOS Ekipy w akcji (17) – serial paradok.
**19:00** Ukryta prawda (1528) – serial paradok.
**20:00 STAŻYŚCI ****
**komedia, USA 2013**
**22:45 WALENTYNKI ****
**komedia, USA 2010**
**01:20 ZA DUŻY NA BAJKI ****
**komedia, Polska 2022**
**03:25** Zgłoś remont – program rozr.
**04:25** Dorota was urządzi – magazyn

## TVP LUBLIN

**07:30** Agrobiznes Info 07:40 Agropogoda Info 07:45 Gość Poranka 08:05 Reporterzy 08:25 Kryminalna Siódemka 08:40 Wykrywacz kłamstw 09:00 Sprawdzam to Extra 09:05 Całkiem niezła historia 09:30 Łódź Kultury 10:00 Złoty chłopak 11:00 Sanatoria 11:35 Dlaczego krowa… 11:50 Niezwykłe miejsca 12:00 Telekurier 12:30 Okrasa łamie przepisy 13:00 Agrobiznes 13:20 Agropogoda 13:30 Bez trybu 14:20 Poznaj region 14:30 Program informacyjny 14.30 14:50 Pogoda 15:00 Koronka 15:20 Serwis Info 15:30 Panorama Lubelska 15:50 Magazyn Sportowy 16:05 Wesołe lata Telewizji 16:30 Lubelskie Parki Krajobrazowe 16:45 Panorama i pogoda 16:50 Trzcina, ryby i grzyby 17:15 Historie niezapisane 17:30 Agro wieści 17:50 Panorama i pogoda 17:55 Czwartkowe studio na tarasie 18:30 Panorama i pogoda 18:59 Czwartkowe studio na tarasie 19:30 Całkiem niezła historia 19:45 Kryminalna Siódemka 20:00 Dziennik Regionów 20:10 Pogoda 20:13 Gość Regionów 20:30 Telekurier 21:00 Prognoza pogody 21:02 Nie taki INTERNET straszny 21:15 Gość Panoramy 21:30 Panorama i pogoda 22:00 Dziennik Regionów 22:20 Pogoda

# piątek 10.07.2026

## TVP 1

**04:55** Złoty chłopak (330) – serial obyczajowy
**05:50** Akacjowa 38 (893) – telenowela
**07:00** Transmisja Mszy Świętej z Sanktuarium Matki Bożej na Jasnej Górze – program religijny
**07:30** Welon, fura i brawura – reality show
**08:00** Serwis Info
**08:10** Pogoda Info
**08:20** Janosik (9) – serial przygodowy
**09:15** Ranczo (78) – serial obyczajowy
**10:10** Komisarz Alex (86) – serial kryminalny
**11:05** Ojciec Mateusz (197) – serial kryminalny
**12:00** Serwis Info
**12:10** Agrobiznes – magazyn rolniczy
**12:30** Agropogoda – program informacyjny
**12:40** Magazyn Rolniczy – magazyn poradnikowy
**12:55** Natura w Jedynce: Pelagos. Śródziemnomorskie sanktuarium – film dokumentalny, Francja 2023
**14:00** Złoty chłopak (331) – serial obyczajowy
**15:00** Serwis Info
**15:10** Pogoda Info
**15:25** Gra słów. Krzyżówka – teleturniej
**16:00** Dziedzictwo (974) – telenowela
**17:00** Teleexpress
**17:20** Pogoda
**17:25** Jaka to melodia? – teleturniej muz.
**18:05** Reporterzy – magazyn
**18:25** Akacjowa 38 (909) – telenowela
**19:30** Program informacyjny 19.30
**19:55** Pytanie dnia – program publ.
**20:10** Sport
**20:15** Pogoda
**20:25** Mundial 2026: 1/4 finału
**23:30 RANCZO WILKOWYJE *****
**komedia, Polska 2007**
**01:15 TOŻSAMOŚĆ ZDRAJCY ****
**sensacyjny, Szwajcaria/Czechy/Wielka Brytania/USA 2017**
**03:00** To był lipiec 1945 – film dokumentalny, Polska 2020
**03:50** Wykrywacz kłamstw – magazyn
**04:10** Pytanie dnia – program publ.
**04:30** Reporterzy – magazyn
**04:40** Oko na Świat – magazyn

## TVP 2

**04:35** Na dobre i na złe (901) – serial obyczajowy
**05:30** M jak miłość (1791) – serial obyczajowy
**06:20** Anna Dymna – spotkajmy się – program publ.
**06:55** Barwy szczęścia (3351) – serial obyczajowy
**07:30** Pytanie na śniadanie – magazyn
**11:30** Operacja zdrowie – magazyn medyczny
**12:00** Rodzinka.pl (38) – serial komediowy
**12:35** Koło fortuny – teleturniej
**13:15** Panna młoda (140) – serial obyczajowy
**14:05** Va Banque – teleturniej
**14:35** Na sygnale (873) – serial fabularno-dokumentalny
**15:05** La Promesa – pałac tajemnic (430) – serial obyczajowy
**16:00** Koło fortuny – teleturniej
**16:35** Familiada – teleturniej
**17:20** Panna młoda (141) – serial
**18:15** Va Banque – teleturniej
**18:50** Jeden z dziesięciu – teleturniej
**19:25** Barwy szczęścia (3351) – serial obyczajowy
**20:05** Mazurska Noc Kabaretowa 2026: Muszkieterowie Kabaretu – widowisko artystyczne
**23:40** To jest grane – wakacyjnie – magazyn muz.
**00:20** Zawsze z Wami chciałbym być – 30 lat Ich Troje – koncert
**01:20** Varius Manx & Kasia Stankiewicz na dobry wieczór – widowisko muzyczne
**02:25 ZŁOTO DEZERTERÓW *****
**komedia, Polska 1998**
**04:30** Rodzinka.pl (189) – serial komediowy

## polsat

**06:00** Nowy dzień – program informacyjny
**08:30** Malanowski i Partnerzy (327, 328) – serial fabularno-dokumentalny
**09:30** Trudne sprawy (1257, 1258) – serial paradok.
**11:35** Gliniarze (874, 875) – serial kryminalny
**13:40** Dlaczego ja? (1504, 1505) – serial paradok.
**15:50** Wydarzenia
**16:20** Pogoda
**16:25** Interwencja – magazyn interwencyjny
**16:40** Gliniarze (1071, 1072) – serial kryminalny
**18:50** Wydarzenia
**19:15** Gość Wydarzeń – program publ.
**19:30** Sport
**19:45** Pogoda
**19:55 HOBBIT: NIEZWYKŁA PODRÓŻ *****
**fantasy, USA/Nowa Zelandia 2012**
**23:50 NIEZNISZCZALNI *****
**sensacyjny, USA 2010**
**02:05 SŁYSZELIŚCIE O MORGANACH? ****
**komedia, USA 2009**
**04:40** Disco Gramy – program muzyczno-rozr.
**05:25** Telezakupy TV Okazje

## tvn

**05:40** Uwaga! – program interwencyjny
**05:55** Ukryta prawda (1694) – serial paradok.
**06:50** Kuchenne rewolucje – program rozr.
**07:45** Dzień Dobry Wakacje – magazyn
**11:25** Babski biznes – program lifestylowy
**12:35** Ukryta prawda (1477, 1478, 1725) – serial paradok.
**15:45** Detektywi (109) – serial kryminalny
**16:50** Szpital św. Anny (65) – serial obyczajowy
**17:55** Młode gliny (18) – serial kryminalny
**19:00** Fakty
**19:30** Sport
**19:40** Pogoda
**19:50** Uwaga! – program interwencyjny
**20:00 LEGION SAMOBÓJCÓW 2 *****
**przygodowy, USA 2021**
**22:55 REMINISCENCJA ****
**sensacyjny, USA 2021**
**01:15 GODZILLA 2: KRÓL POTWORÓW *****
**przygodowy, USA/Japonia 2019**
**03:45** Uwaga! – program interwencyjny
**04:00** Kuba Wojewódzki – talk-show
**05:05** Nauka jazdy – program edukacyjny

## 7 tvn

**05:25** Ten moment (55) – serial paradok.
**05:55** Szkoła (786-788) – serial paradok.
**08:45** Ukryta prawda (1338, 1445, 1446) – serial paradok.
**11:50** W-11 Wydział Śledczy (1099-1101) – serial kryminalny
**13:55** Kryminalni (5) – serial kryminalny
**15:00** Szpital (782, 783) – serial
**17:00** Sędzia Anna Maria Wesołowska (506) – serial fabularno-dok.
**18:00** SOS Ekipy w akcji (18) – serial paradok.
**19:00** Ukryta prawda (1529) – serial paradok.
**20:00 DOM NAD JEZIOREM *****
**obyczajowy, USA/Australia 2006**
**22:15 KOLORY MIŁOŚCI ****
**melodramat, Kanada 2021**
**00:00 KOCHA, LUBI, SZANUJE *****
**komedia, USA 2011**
**02:25** Żyjąc z potworem (3) – serial dok.
**03:25** Fachowcy – program poradnikowy
**04:05** Usterka – program poradnikowy
**04:45** Dorota was urządzi – magazyn

## TVP LUBLIN

**07:30** Agrobiznes Info 07:40 Agropogoda Info 07:45 Gość Poranka 08:05 Reporterzy 08:25 Kryminalna Siódemka 08:40 Wykrywacz kłamstw 09:00 Sprawdzam to Extra 09:05 Szlachetne zdrowie 09:30 Zakochaj się w Polsce 10:00 Złoty chłopak 11:00 Rok w ogrodzie 11:30 Prywatne życie zwierząt 12:00 Telekurier 12:30 Rączka gotuje 13:00 Agrobiznes 13:20 Agropogoda 13:30 Niebezpieczne związki 14:20 Niezwykłe miejsca 14:30 Program informacyjny 14.30 14:50 Pogoda 15:00 Koronka 15:20 Serwis Info 15:30 Panorama i pogoda 15:50 Agro wieści 16:05 Miłego popołudnia 16:45 Panorama i pogoda 16:50 Miłego popołudnia 17:50 Panorama 17:53 Prognoza pogody 17:55 Reportaż w TVP Lublin 18:10 Zobacz, co słychać 18:30 Panorama i pogoda 19:00 Magazyn Sportowy 19:15 Scena jest Twoja
**19:30** Dlaczego krowa… 19:45 Kryminalna Siódemka 20:00 Dziennik Regionów 20:10 Pogoda 20:13 Gość Regionów 20:30 Ktokolwiek widział, ktokolwiek wie 21:00 Prognoza pogody 21:02 Zdarzenia reportaż 21:15 Gość Panoramy 21:30 Panorama i pogoda 22:00 Dziennik Regionów

eprasa.pl a105002bbd

# sobota 11.07.2026

## TVP 1

**05:20** Mieszkańcy skandynawskich wód – film dokumentalny, Niemcy 2023
**06:20** Balans bieli – magazyn
**07:00** Transmisja Mszy Świętej z Sanktuarium Matki Bożej na Jasnej Górze – program religijny
**07:40** Rok w ogrodzie – magazyn
**08:05** Rok w ogrodzie Extra – magazyn
**08:20** Pełnosprawni – magazyn
**08:50** Ranczo (79) – serial obyczajowy
**09:45** Komisarz Alex (87) – serial kryminalny
**10:40** Ojciec Mateusz (198) – serial kryminalny
**11:35** Natura w Jedynce: Mali mieszkańcy Półwyspu Iberyjskiego – cykl dokumentalny
**12:40 GWIAZDY W POŁUDNIE: KOLTY SIEDMIU WSPANIAŁYCH *****
**western, USA 1969**
**14:30** Przed ekranem
**14:45** Okrasa łamie przepisy – magazyn kulinarny
**15:20** Rozmowy na medal – magazyn
**16:00** Dziedzictwo (975) – telenowela
**17:00** Teleexpress
**17:20** Pogoda
**17:35** Rolnik szuka żony (6) – reality show
**18:40** Jaka to melodia? – teleturniej muzyczny
**19:30** Program informacyjny 19.30
**19:55** Pytanie dnia – program publicystyczny
**20:05** Sport
**20:10** Pogoda
**20:25 CZŁOWIEK MAFII ****
**sensacyjny, USA 2015**
**22:00** Zanim przyszła Solidarność – reportaż
**22:30** Mundial 2026: 1/4 finału
**01:30** Mundial biało-czerwonych: Trzej przyjaciele z boiska – film dokumentalny, Polska 2006
**02:30** Mundial 2026: 1/4 finału

## TVP 2

**05:10** Barwy szczęścia (3347, 3348) – serial obyczajowy
**06:25** M jak miłość (1919) – serial obyczajowy
**07:30** Pytanie na śniadanie – magazyn
**11:25** Górna półka smaku – magazyn kulinarny
**12:00** Zmiennicy (6) – serial komediowy
**13:05** Panna młoda (141) – serial obyczajowy
**14:00** Familiada – teleturniej
**14:35** Koło fortuny – teleturniej
**15:15** Szansa na sukces. Opole 2026 – widowisko muzyczne
**16:20** Na dobre i na złe (987) – serial obyczajowy
**17:20** Panna młoda (142) – serial obyczajowy
**18:15** Va Banque – teleturniej
**18:45** Wyższa Szkoła Jazdy – magazyn motoryzacyjny
**19:10** Słowo na niedzielę
**19:25** Rodzinka.pl – serial komediowy
**20:00** Lato z Radiem i Telewizją Polską
**22:10** Gabi Drzewiecka zaprasza – magazyn muzyczny
**23:05 ZAKOCHANI W RZYMIE ****
**komedia romantyczna, USA/Włochy 2012**
**01:10 KOD ANNIE PARKER ****
**obyczajowy, USA 2013**
**02:55** Akacjowa 38 (419, 420) – telenowela

## polsat

**06:00** Nowy dzień – program informacyjny
**08:30** Halo tu Polsat – program rozrywkowy
**11:30** Pierwsza miłość (4175-4178) – serial obyczajowy
**14:45 KOPCIUSZEK ****
**familijny, USA/Wielka Brytania 2021**
**17:10 JAK ROZPĘTAŁEM II WOJNĘ ŚWIATOWĄ CZ. 3 – WŚRÓD SWOICH *****
**komedia wojenna, Polska 1970**
**18:50** Wydarzenia
**19:15** Prezydenci i Premierzy – program publicystyczny
**19:30** Sport
**19:45** Pogoda
**19:55** Kabaret na żywo. Chyba Czesuaf – program rozrywkowy
**21:55 SZYBCY I WŚCIEKLI 5 *****
**sensacyjny, USA 2011**
**00:45 DETONATOR ****
**sensacyjny, USA/Rumunia 2006**
**02:50** Świat według Kiepskich (385-387) – serial komediowy
**04:40** Disco Gramy – program muzyczno-rozrywkowy
**05:25** Telezakupy TV Okazje

## tvn

**05:40** Uwaga! – magazyn interwencyjny
**05:55** Ukryta prawda (1695) – serial paradokumentalny
**06:50** Kuchenne rewolucje – program rozrywkowy
**07:45** Dzień Dobry Wakacje – magazyn
**11:25** Na Wspólnej Omnibus – serial obyczajowy
**13:20** Młode gliny (19) – serial kryminalny
**14:20 PAJĘCZYNA CHARLOTTY *****
**familijny, USA/Niemcy 2006**
**16:25 SABRINA *****
**komedia, USA/Niemcy 1995**
**19:00** Fakty
**19:30** Sport
**19:40** Pogoda
**19:45** Uwaga! – magazyn interwencyjny
**20:00 POZNAJ NASZĄ RODZINKĘ ****
**komedia, USA 2010**
**22:10 KRÓL RICHARD: ZWYCIĘSKA RODZINA *****
**obyczajowy, USA 2021**

## 7 tvn

**01:15 ŻOŁNIERZ PRZYSZŁOŚCI ****
**s-f, USA 1998**
**03:25** Uwaga! – magazyn interwencyjny
**03:40** Detektywi (109) – serial kryminalny
**04:35** Nauka jazdy – program edukacyjny
**05:05** Recepta na stary dom – program edukacyjny

## 7 tvn

**05:20** Szkoła (789) – serial paradokumentalny
**06:10** Wiza na miłość: pierwsze spotkanie – reality show
**07:05** New Looney Tunes (45, 46) – serial animowany
**07:35 ZA DUŻY NA BAJKI *****
**komedia, Polska 2022**
**09:45** Zgłoś remont – program rozrywkowy
**10:50** Bitwa o gości – program rozrywkowy
**11:55** Ukryta prawda (1437-1439) – serial paradokumentalny
**14:55** Szpital św. Anny (21, 22) – serial obyczajowy
**16:55** Detektywi (1) – serial kryminalny
**17:55 STEP UP 2 ****
**obyczajowy, USA 2008**
**20:00 SZTANGA I CASH *****
**sensacyjny, USA 2013**
**22:50 KRYTYCZNA DECYZJA *****
**sensacyjny, USA 1996**
**01:35 GÓRA W OGNIU ****
**katastroficzny, Chiny 2019**
**03:20** Fachowcy – program poradnikowy
**04:00** Usterka – program poradnikowy
**04:40** Dorota was urządzi – magazyn

## TVP LUBLIN

07:30 Serwis Info Poranek 07:35 Agrobiznes weekend 08:05 Kryminalna Siódemka 08:25 Spotkania w świecie ciszy 09:00 Zielnik regionalny 09:25 Telekurier 09:50 Polskie Parki Narodowe – film dokumentalny, Polska 2022 10:25 Kulinarne wędrówki z Jolą Kleser 11:00 Tajemnice kultowych seriali 11:55 Fascynujące migracje 12:55 Regiony na TAK 13:25 Lato na RODOS 14:00 Rączka gotuje 14:30 Magazyn Sportowy 14:45 Zobacz, co słychać 15:00 Koronka 15:20 Weekend z TVP3 Lublin 15:50 Piosenka dla Ciebie 16:45 Weekend z TVP3 Lublin 17:12 Kwadrans samorządowy 17:30 Z miłości do zwierząt 17:55 Pałace i rezydencje Lubelszczyzny 18:10 Naturalnie w Podróży 18:30 Panorama i pogoda 19:00 Lubelskie Obserwatorium Rynku Pracy 19:10 Języczek u wagi 19:20 Abecadło astronomii 19:30 Lato na RODOS 20:00 Dziennik Regionów 20:10 Pogoda 20:13 Gość Regionów 20:30 Piosenka od Ciebie 21:00 Kuchnia Jagiellonów 21:30 Panorama i pogoda 22:00 Dziennik Regionów 22:20 Pogoda

# niedziela 12.07.2026

## TVP 1

**05:25** Sprawa dla reportera – magazyn interwencyjny
**06:20** Słownik polsko@polski – talk-show
**06:55** Słowo na niedzielę – program religijny
**07:00** Transmisja Mszy Świętej z Sanktuarium Bożego Miłosierdzia w Łagiewnikach
**08:00** Tydzień – magazyn rolniczy
**08:35** Stawka większa niż życie (10, 11) – serial sensacyjny
**10:55** Ojciec Mateusz (199) – serial kryminalny
**11:55** Między ziemią a niebem – magazyn religijny
**12:00** Anioł Pański
**12:15** Między ziemią a niebem – magazyn religijny
**12:45** Portret Kapłana – cykl reportaży
**13:10** BBC w Jedynce: Planeta Ziemia – cykl dokumentalny
**14:15** Dom (24) – serial obyczajowy
**16:00** Dziedzictwo (976) – telenowela
**17:00** Teleexpress
**17:20** Pogoda
**17:35** Żona dla Polaka – program rozrywkowy
**18:40** Jaka to melodia? – teleturniej muzyczny
**19:30** Program informacyjny 19.30
**19:55** Pytanie dnia – program publicystyczny
**20:05** Sport
**20:10** Pogoda
**20:25 PORADNIK POZYTYWNEGO MYŚLENIA *****
**komedia romantyczna, USA 2013**
**22:35 ROMANS NA GODZINY ****
**dramat, USA 2014**
**00:20 CZŁOWIEK MAFII ****
**sensacyjny, USA 2015**
**02:05 RANCZO WILKOWYJE *****
**komedia, Polska 2007**
**03:45** Czy to autyzm? – film dokumentalny, Wielka Brytania 2024
**04:30** Sprawdzamy – magazyn

## TVP 2

**04:40** Barwy szczęścia (3349-3351) – serial obyczajowy
**06:25** M jak miłość (1920) – serial obyczajowy
**07:30** Pytanie na śniadanie – magazyn
**11:20** Dzień z życia artysty – magazyn
**11:55** Lato z Radiem i Telewizją Polską – widowisko
**14:00** Familiada – teleturniej
**14:35** Koło fortuny – teleturniej
**15:10** Szansa na sukces. Opole 2026 – widowisko muzyczne
**16:15** Tak to leciało! – teleturniej muzyczny
**17:15** Maxima. Droga na tron (3) – serial biograficzny
**18:15** Rodzinka.pl – serial komediowy
**18:55** Kocham Cię, Polsko! – program rozrywkowy
**20:20** Postaw na milion – teleturniej
**21:20** 63. KFPP w Opolu: Autobiografia – Jubileusz Bogdana Olewicza – koncert
**23:30** Na przekór losowi (3, 4) – serial obyczajowy
**01:35 KRÓL (1)**
**serial kostiumowy**
**02:55 ZAKOCHANI W RZYMIE ****
**komedia romantyczna, USA/Włochy 2012**

## polsat

**06:00** Nowy dzień – program informacyjny
**08:30** Halo tu Polsat – magazyn
**11:20 SHREK MA WIELKI OCZY *****
**animowany, USA 2010**
**11:55 JAK WYTRESOWAĆ SMOKA 2 *****
**animowany, USA/Indie 2014**
**14:05 WAKACJE RODZINY JOHNSONÓW ****
**komedia, USA 2004**
**16:20 WIĘZIEŃ LABIRYNTU *****
**s-f, USA/Kanada/Wielka Brytania 2014**
**18:50** Wydarzenia
**19:15** Gość Wydarzeń – program publicystyczny
**19:30** Sport
**19:40** Pogoda
**19:55 KING KONG *****
**przygodowy, USA/Nowa Zelandia/Niemcy 2005**
**00:00 WPADKA *****
**komedia romantyczna, USA 2007**
**02:50** Świat według Kiepskich (388, 389) – serial komediowy
**04:40** Disco Gramy – program muzyczno-rozrywkowy
**05:25** Telezakupy TV Okazje – telezakupy

## tvn

**05:40** Uwaga! – magazyn interwencyjny
**05:55** Ukryta prawda (1696) – serial paradokumentalny
**06:50** Kuchenne rewolucje – program rozrywkowy
**07:45** Dzień Dobry Wakacje – magazyn
**11:30** Co za tydzień – program rozrywkowy
**12:15** Niezwykłe Stany Prokopa – program rozrywkowy
**12:50** Ugotowani – magazyn kulinarny
**14:00 BELLA I SEBASTIAN: NOWE POKOLENIE ****
**przygodowy, Francja 2022**
**16:10 AKADEMIA POLICYJNA 2: PIERWSZE ZADANIE ****
**komedia, USA 1985**
**17:55** Kuchenne rewolucje – program rozrywkowy
**19:00** Fakty
**19:30** Sport
**19:40** Pogoda

## 7 tvn

**19:45 TRANSFORMERS: ZEMSTA UPADŁYCH *****
**przygodowy, USA 2009**
**23:00 OCEAN'S ELEVEN: RYZYKOWNA GRA *****
**sensacyjny, USA 2001**
**01:20 CZARNA OWCA *****
**komedia, Polska 2021**
**03:20** Uwaga! – program interwencyjny
**03:35** Wallander (9) – serial kryminalny

## 7 tvn

**05:15** Szkoła (790) – serial paradokumentalny
**06:00** Wiza na miłość: pierwsze spotkanie – reality show
**07:00** New Looney Tunes (47-49) – serial animowany
**07:45 ALVIN I WIEWIÓRKI 2 ****
**przygodowy, USA 2009**
**09:35** Ukryta prawda (1440-1444) – serial paradokumentalny
**14:35** Szpital św. Anny (23, 24) – serial obyczajowy
**16:35** Detektywi (2) – serial kryminalny
**17:40 POKÉMON: DETEKTYW PIKACHU *****
**przygodowy, USA/Japonia/Kanada/Wielka Brytania 2019**
**20:00 W MORZU OGNIA ****
**sensacyjny, USA 1997**
**22:20 PLAYER ONE *****
**przygodowy, USA/Indie 2018**
**01:05 GNIEW OCEANU *****
**katastroficzny, USA 2000**
**03:40** Fachowcy – program poradnikowy
**04:20** Usterka – program poradnikowy

## TVP LUBLIN

07:30 Serwis Info Poranek 07:35 Polska o Poranku 07:40 Pogoda Info 07:45 Polska o Poranku 08:05 Kryminalna Siódemka 08:35 Regiony na TAK 08:55 Wiek to tylko liczba 09:25 Rok w ogrodzie 09:55 Lato na RODOS 10:30 Tydzień 11:00 Transmisja Mszy Świętej z Sanktuarium Matki Bożej na Jasnej Górze 11:55 Całkiem niezła historia 12:20 Ktokolwiek widział, ktokolwiek wie 12:55 Piosenka dla Ciebie 14:00 Rączka gotuje 14:30 Panorama 15:00 Koronka 15:20 Weekend z TVP3 Lublin 15:50 Przystań nad Biblią 16:05 Astronarium 16:30 Wpływ zmian klimatu na las – film dokumentalny, Polska 2020 17:15 Było, nie minęło 17:40 Kulturalnie mówiąc 18:00 Strefa otwarta 18:30 Panorama i pogoda 19:00 Słonik nadziei 19:05 Scena jest Twoja 19:20 Abecadło astronomii 19:30 Łódź Kultury 20:00 Dziennik Regionów 20:10 Pogoda 20:13 Regiony na TAK 20:30 Sanatoria 21:00 Piosenka od Ciebie 21:30 Panorama i pogoda 21:45 Magazyn Sportowy 22:00 Dziennik Regionów 22:20 Pogoda

# poniedziałek 13.07.2026

## TVP 1

**05:00** Złoty chłopak (331) – serial obyczajowy
**05:50** Akacjowa 38 (893) – telenowela
**07:00** Transmisja Mszy Świętej z Sanktuarium Matki Bożej na Jasnej Górze
**07:30** Studio Raban – magazyn
**08:00** Serwis Info
**08:10** Pogoda Info
**08:20** Janosik (10) – serial przygodowy
**09:15** Ranczo (80) – serial obyczajowy
**10:10** Komisarz Alex (88) – serial kryminalny
**11:05** Ojciec Mateusz (200) – serial kryminalny
**12:00** Serwis Info
**12:10** Agrobiznes – magazyn rolniczy
**12:30** Agropogoda – program informacyjny
**12:40** Rok w ogrodzie Extra – magazyn
**12:55** BBC w Jedynce: Planeta Ziemia – cykl dokumentalny
**14:00** Złoty chłopak (332) – serial obyczajowy
**15:00** Serwis Info
**15:10** Pogoda Info
**15:25** Gra słów. Krzyżówka – teleturniej
**16:00** Dziedzictwo (977) – telenowela
**17:00** Teleexpress
**17:20** Pogoda
**17:25** Jaka to melodia? – teleturniej muzyczny
**18:05** Reporterzy – magazyn
**18:25** Akacjowa 38 (910) – telenowela
**19:30** Program informacyjny 19.30
**19:55** Pytanie dnia – program publicystyczny
**20:10** Sport
**20:15** Pogoda
**20:30** Prokurator (10) – serial kryminalny
**21:25** Wielki test o Cyberbezpieczeństwie – teleturniej
**22:40** Świat bez fikcji: Wszystkie role Stanisława Barei – film dokumentalny, Polska 2021
**23:45 PORADNIK POZYTYWNEGO MYŚLENIA *****
**komedia romantyczna, USA 2013**
**01:55 KOLTY SIEDMIU WSPANIAŁYCH *****
**western, USA 1969**
**03:45** Wykrywacz kłamstw – magazyn
**04:05** Pytanie dnia – program publicystyczny
**04:25** Reporterzy – magazyn

## TVP 2

**04:55** Rodzinka.pl – serial komediowy
**05:30** M jak miłość (1792) – serial obyczajowy
**06:25** Rodzina (nie od) święta – magazyn
**06:55** Barwy szczęścia (3352) – serial obyczajowy
**07:30** Pytanie na śniadanie – magazyn
**11:25** Okrasa łamie przepisy – magazyn kulinarny
**12:00** Wyższa Szkoła Jazdy – magazyn motoryzacyjny
**12:35** Koło fortuny – teleturniej
**13:15** Panna młoda (142) – serial obyczajowy
**14:05** Va Banque – teleturniej
**14:35** Na sygnale (874) – serial fabularno-dokumentalny
**15:05** La Promesa – pałac tajemnic (431) – serial obyczajowy
**16:00** Koło fortuny – teleturniej
**16:35** Familiada – teleturniej
**17:20** Panna młoda (143) – serial obyczajowy
**18:15** Va Banque – teleturniej
**18:50** Jeden z dziesięciu – teleturniej
**19:25** Barwy szczęścia (3352) – serial obyczajowy
**20:05** Omnibus – szybcy i mądrzy – teleturniej
**20:35** Omnibus – szybcy i mądrzy – dogrywka
**20:55** Postaw na milion – teleturniej
**21:50** Na sygnale (867, 868) – serial fabularno-dokumentalny
**22:55 U PANA BOGA ZA PIECEM *****
**komedia, Polska 1998**
**00:45** Karol, władca Hiszpanii (6) – serial kostiumowy
**01:35** Nasz dom w górach (13) – serial obyczajowy
**02:30** Akacjowa 38 – telenowela

## polsat

**06:00** Nowy dzień – program informacyjny
**08:30** Malanowski i Partnerzy (330, 331) – serial fabularno-dokumentalny
**09:30** Trudne sprawy (1259, 1260) – serial paradokumentalny
**11:35** Gliniarze (876, 877) – serial fabularno-dokumentalny
**13:40** Dlaczego ja? (1506, 1507) – serial paradokumentalny
**15:50** Wydarzenia
**16:20** Pogoda
**16:25** Interwencja – magazyn interwencyjny
**16:40** Gliniarze (1073, 1074) – serial kryminalny
**18:50** Wydarzenia
**19:18** Gość Wydarzeń – program publicystyczny
**19:30** Sport
**19:40** Pogoda
**19:55 SZYBCY I WŚCIEKLI 7 *****
**sensacyjny, USA/Chiny/Japonia 2015**
**22:50 BARRY SEAL: KRÓL PRZEMYTU *****
**sensacyjny, USA/Japonia 2017**
**01:25 KAPITAN PHILLIPS *****
**sensacyjny, USA 2013**
**04:40** Disco Gramy – program muzyczno-rozrywkowy
**05:25** Telezakupy TV Okazje – telezakupy

## tvn

**05:40** Uwaga! – magazyn interwencyjny
**05:55** Ukryta prawda (1697) – serial paradokumentalny
**06:50** Kuchenne rewolucje – program rozrywkowy
**07:45** Dzień Dobry Wakacje – magazyn
**11:20** Doradca smaku – magazyn kulinarny
**11:25** Kuchenne rewolucje – program rozrywkowy
**12:35** Ukryta prawda (1479, 1480, 1726) – serial paradokumentalny
**15:45** Detektywi (110) – serial kryminalny
**16:50** Szpital św. Anny (66) – serial obyczajowy
**17:55** Młode gliny (20) – serial kryminalny
**19:00** Fakty
**19:35** Sport
**19:45** Pogoda
**19:55** Uwaga! – magazyn interwencyjny
**20:15** Na Wspólnej (4244) – serial obyczajowy
**20:50** Bitwa o gości – program rozrywkowy
**22:00 SAGA ZMIERZCH: ZAĆMIENIE ****
**horror, USA 2010**
**00:30 TRANSFORMERS: ZEMSTA UPADŁYCH *****
**przygodowy, USA 2009**
**03:35** Co za tydzień – magazyn rozrywkowy
**04:15** Uwaga! – magazyn interwencyjny
**04:35** Detektywi (110) – serial kryminalny
**05:25** Recepta na stary dom – program edukacyjny

## 7 tvn

**05:25** Ten moment (56) – serial paradokumentalny
**05:55** Szkoła (791-793) – serial paradokumentalny
**08:45** Ukryta prawda (1339, 1447, 1448) – serial paradokumentalny
**11:50** W-11 Wydział Śledczy (1102-1104) – serial kryminalny
**13:55** Kryminalni (6) – serial kryminalny
**15:00** Szpital (784, 785) – serial paradokumentalny
**17:00** Sędzia Anna Maria Wesołowska (507) – program sądowy
**18:00** SOS Ekipy w akcji (19) – serial paradokumentalny
**19:00** Ukryta prawda (1530) – serial paradokumentalny
**20:00 GÓRA W OGNIU ****
**katastroficzny, Chiny 2019**
**22:00** Bez kompleksów – program rozrywkowy
**23:00 STAŻYŚCI ****
**komedia, USA 2013**
**01:35 LEGENDY RINGU ****
**komedia, USA 2013**
**03:45** Fachowcy – program poradnikowy
**04:25** Usterka – program poradnikowy

## TVP LUBLIN

07:30 Agrobiznes Info 07:40 Agropogoda Info 07:45 Gość Poranka 08:05 Reporterzy 08:25 Kryminalna Siódemka 08:40 Sprawdzamy 09:05 Przed ekranem 09:25 Mikrokosmosy 10:00 Złoty chłopak 11:00 61. Ogólnopolska Pielgrzymka Chorych na Jasną Górę 11:02 Regiony na TAK 11:30 Lato na RODOS 12:00 Ktokolwiek widział, ktokolwiek wie 12:30 Okrasa łamie przepisy 13:00 Agrobiznes 13:20 Agropogoda 13:30 Rozmowy (nie) wygodne 14:10 Całkiem niezła historia 14:30 Program informacyjny 14.30 Pogoda 15:00 Koronka 15:20 Serwis Info 15:30 Panorama i pogoda 16:15 Kulturalnie mówiąc 16:45 Panorama i pogoda 16:50 Koncerty/Dokumenty w TVP Lublin 17:50 Panorama i pogoda 17:55 Reportaż. Z lubelskiego 18:10 Murale w mieście zaklęte 18:30 Panorama i pogoda 19:00 Magazyn Sportowy 21:00 Prognoza pogody 21:02 Przystań nad Biblią 21:15 Gość Panoramy 21:30 Panorama i pogoda

eprasa.pl a105002bbd

## Praca nadesłana na X ogólnopolski konkurs TZ na wspomnienia miłosne

ROMANSE NIEZMYŚLONE

# Moja prawdziwa historia (cz. II)

***ADRIAN BYŁ TRZECIM MĘŻCZYZNĄ, KTÓREGO POZNAŁAM RANDKUJĄC ONLINE. TO ON NAPISAŁ PIERWSZY.***

Nie byłam przekonana, czy spotkanie z nim jest dobrym pomysłem, gdyż okazał się mężczyzną po przejściach. Rozwiedziony, z dzieckiem, starszy o 12 lat. Coś mnie jednak w nim zaintrygowało, niezaprzeczalnie wyróżniał się na tle innych mężczyzn.

Zaproponował, że przyjedzie po mnie i zabierze mnie na koncert **Maleńczuka**. Nie będę ukrywała, że to było ryzykowne posunięcie z mojej strony, ale zgodziłam się i tego samego wieczoru wiedziałam, że Adrian zostanie w moim życiu na dłużej. Zakochałam się w nim tego samego dnia i dokładnie pamiętam ten moment.

Słuchaliśmy koncertu oparci o blat baru, gdyż sączyliśmy w międzyczasie drinki. Obok nas co jakiś czas przemieszczali się ludzie, a ja stałam w taki sposób, że ci bez trudu mogli mnie niechcąco uderzyć. Adrian bacznie się temu przyglądał i za każdym razem, gdy ktoś się niebezpiecznie zbliżał w moim kierunku ochraniał mnie swoim ramieniem. Poczułam się przy nim niezwykle bezpiecznie i pamiętam, że pomyślałam sobie wtedy, że taki mężczyzna zapewne będzie się mną opiekował w podobny sposób przez całe życie.

*Byliśmy zakochani i wszystko układało się idealnie.*

Musiałam tylko podjąć decyzję i podjęłam ją tego samego wieczora. Wróciwszy do domu skasowałam konto w portalu randkowym, a następnego dnia znów spotkałam się z Adrianem. Byliśmy zakochani i wszystko układało się idealnie.

Po jakimś czasie jednak coś zaczęło się psuć między nami i zachodziłam w głowę, co się zmieniło. Widziałam, że Adrian się pogubił, ale nie wiedziałam dlaczego. Nie wiedziałam także, czy powinnam zostać, czy poddać się po raz kolejny i zacząć mądrzejsza o nowe doświadczenia. Winą za zmiany w zachowaniu Adriana obwiniałam jego przeszłość, sądziłam, że zraniony przez byłą żonę mści się na mnie.

Nadszedł moment zwątpienia, ale wtedy Adrian wyznał mi prawdę dotyczącą jego wycofania. Niestety źli ludzie z zazdrości, czy też z innych sobie znanych powodów próbowali odsunąć go ode mnie. Gdy mi o tym powiedział, nie byłam nawet zła. Pomyślałam, że skoro ktoś potrafił swoimi słowami wywołać w nim wątpliwości, to może lepiej będzie jeśli ta osoba znajdzie mu lepszą partnerkę? Tak też mu powiedziałam i chciałam w tym momencie odpuścić.

Odpuścić to wszystko z żalu, że nie zauważył, że ja zaufałam mu w 100% i zawsze stawiałam go na pierwszym miejscu. Odpuścić z niedowierzania, że przestał słuchać swojego serca, a zaczął naszą miłość kalkulować. Odpuścić to ze smutku, że słuchał rad osób, które same nie potrafiły stworzyć szczęśliwych związków. To było w tym momencie prostsze niż którekolwiek z wcześniejszych moich rozstań.

Miałam w tym momencie wrażenie, że po prostu się pomyliłam. Pomyliłam się, źle oceniłam jego uczucia.

W tym momencie jednak Adrian uklęknął przede mną i powiedział, że przemyślał wszystko i zrozumiał. Powiedział, że nie widzi sensu życia beze mnie i jedyne o czym marzy to, bym zgodziła się zostać jego żoną. Obiecał, że już nigdy nie pozwoli, by złe intencje i opinie innych ludzi wpłynęły na naszą miłość.

Po zaledwie trzech miesiącach od zaręczyn wzięliśmy ślub naszych marzeń. Dziś jesteśmy już od ponad roku małżeństwem i spodziewamy się dziecka. To moja druga ciąża, gdyż pierwszą niestety straciłam. To zdarzenie zbliżyło nas do siebie jeszcze bardziej i oboje mocno wierzymy, że nadejdzie dzień, w którym spotkamy się ze zbyt wcześnie utraconym maleństwem w niebie.

Teraz cieszymy się ciążą i planami na przyszłość. Jesteśmy przeszczęśliwi i pewni, że idealnie do siebie pasujemy. Warto było czekać, zdobywać kolejne doświadczenia życiowe, by w końcu móc poznać i docenić prawdziwe szczęście…

**Naos Koniec**

## PO ZNAJ MY SIĘ

**„Poznajmy się" to stała rubryka, w której osoby samotne mogą zamieścić swój anons. Do oferty należy dołączyć imię, nazwisko, adres do korespondencji, znaczek i kopertę. Te dane pozostaną do wyłącznej wiadomości redakcji. Anonse przyjmujemy również na adres e-mail: sekretariattz@onet.pl. Nasza redakcja nie informuje o adresach ani o imionach i nazwiskach osób przysyłających anonse. Pośredniczymy wyłącznie w przekazywaniu listów. Informacja o przetwarzaniu danych osobowych znajduje się na stronie internetowej Tygodnika Zamojskiego w zakładce „Polityka prywatności".**

**Witam samotnych panów! Jestem emerytką średniego** wzrostu, z poczuciem humoru, niezależną pod każdym względem, zmotoryzowaną i z własnym domem. Cenię uczciwość i wierność, a nie toleruję kłamstwa. Chciałabym poznać samotnego pana po 70., wolnego, o dobrym sercu, zmotoryzowanego, bez zobowiązań i nałogów. Proszę o poważne oferty z numerem telefonu, który przyspieszy kontakt. **Godło: „Czekam na Ciebie" (20720)**

**Miły mężczyzna, ale obecnie samotny. Jestem człowiekiem** wysokim, przystojnym, o dobrym sercu, bez nałogów, niezależnym finansowo, zmotoryzowanym i bardzo zaradnym. Mieszkam niedaleko **Zamościa**. Chciałbym poznać samotną i miłą pannę bez nałogów, w wieku do 40 lat, z którą mógłbym się zaprzyjaźnić, a w przyszłości stworzyć trwały związek na dalsze dobre i złe chwile życia. Nie szukam przygód, tylko pragnę założyć szczęśliwą rodzinę, dlatego proszę o poważne oferty z numerem telefonu, który przyspieszy kontakt. **Godło: „Jeśli miłość coś znaczy, to napiszesz " (20721)**

**Jeśli jesteś zdecydowana na zmiany w życiu, masz 50-55** lat i poważnie myślisz o trwałym związku we dwoje, nie masz żadnych nałogów, ani zobowiązań, to napisz do mnie proszę. Jestem przystojnym i wolnym mężczyzną, bez nałogów, o prawym charakterze i niezależnym finansowo. Mam wszechstronne zainteresowania. Nie zmienię miejsca zamieszkania. Zależy mi na trwałej relacji, dlatego paniom szukającym przygód dziękuję. Odpisz szczerze i zdecydowanie, a nie pożałujesz. **Godło: „Tylko we dwoje" (20722)**

**Atrakcyjny, wolny i niezależny pod każdym względem** mężczyzna, 60 plus, zmotoryzowany i z własnym M, zaradny, uczciwy i wesoły, ale samotny. Chętnie poznam panią w wieku 55 plus, z którą mógłbym stworzyć szczęśliwy i trwały związek. Jeśli czujesz się samotna i myślisz podobnie, to napisz do mnie. Numer telefonu przyspieszy kontakt. **Godło: „Czekam na ciebie" (20723)**

**Jestem wolnym i niezależnym pod każdym względem** mężczyzną 50 plus, o miłej aparycji i spokojnym charakterze. Chciałbym poznać uczciwą, miłą i sympatyczną panią, z którą mógłbym stworzyć stały i udany związek. Mieszkam w **Zamościu**. Nie lubię kłamstwa i obłudy, dlatego szukam kobiety o podobnych walorach. Mam wiele do zaoferowania i chciałbym się jeszcze cieszyć z życia, wspólnie podróżować, odpoczywać i po prostu mieć z kim porozmawiać. Dlatego nie czekaj, tylko napisz do mnie. Proszę o poważne oferty z numerem telefonu, który przyspieszy kontakt. **Godło: „Lato w pełni" (20724)**

**Lubię dobry film i wycieczki, posiadam własny dom pod Zamościem**, który czeka na miłą kobietę, która pragnie stworzyć szczęśliwy związek, oparty na miłości i przyjaźni. Jestem mężczyzną 60 plus, wysokim, zaradnym, niezależnym finansowo i bez nałogów. Nie mam specjalnych wymagań, po prostu chcę kochać, być kochanym i cieszyć się życiem we dwoje. Jeśli myślisz i czujesz podobnie, to napisz do mnie i podaj numer telefonu, który przyspieszy kontakt. **Godło: „Czekam na ciebie" (20725)**

**Mężczyzna 60 plus, niezależny pod każdym względem,** uczciwy, wysoki i zadbany. Preferuję stały i partnerski związek. Posiadam własny dom i jestem zmotoryzowany. Poznam panią, w wieku 50-55 lat, miłą, sympatyczną wierną, uczciwą, bez nałogów i zobowiązań, niezależną i zmotoryzowaną. Mile widziana samotna pani, poważnie myśląca o dalszym życiu we dwoje, w miarę zadbana i atrakcyjna. **Godło: „Samotny" (20726)**

**Nadaj ogłoszenie drobne przez Internet: www.tygodnikzamojski.pl**
**oraz w naszych biurach**
**ZAMOŚĆ** ul. Pereca 1, tel. 84 638 55 09, e-mail: tzm@za.onet.pl, **BIŁGORAJ** ul. Bankowa 4a, tel. 84 688 02 39 (sklep „Forset"),
**HRUBIESZÓW** ul. Rynek 24, tel. 84 696 23 30, **TOMASZÓW LUB** ul. Rynek 10, tel. 84 664 10 72

eprasa.pl a105002bbd

# Letnia kuchnia

Latem warto sięgać po potrawy lekkie, sezonowe i oparte na tym, co właśnie pojawia się w ogrodach, sadach i na targach. W tym zestawie są zupy, pierogi, warzywne danie obiadowe i słodkie drożdżówki z jagodami. Wszystkie przepisy i zdjęcia pochodzą od Polskiego Związku Kół Gospodyń Wiejskich.

## Zupa szczawiowa

**Składniki:** tuszka perliczki, 2 marchewki, pietruszka, kawałek selera, biała część pora, 2 liście laurowe, 2 ziela angielskie, duży pęczek szczawiu, 4 łyżki gęstej kwaśnej śmietany, 2 łyżki mąki pszennej, 2 gałązki lubczyku, sól, pieprz, 1 łyżka masła, 6 jajek, kilka ziemniaków, natka pietruszki, koperek.

**Sposób przygotowania:** Zalać perliczkę wodą i zagotować. Zebrać szumowiny. Dodać marchewki, pietruszkę, seler, por, liście laurowe, ziele angielskie i lubczyk. Gotować wywar co najmniej 1,5 godz., a najlepiej ok. 3 godz. W tym czasie podsmażyć szczaw na maśle, ugotować ziemniaki i jajka. Wyjąć z wywaru mięso i warzywa. Doprawić wywar solą i pieprzem. Przetrzeć podsmażony szczaw przez sitko i dodać do zupy. Gotować jeszcze przez chwilę. Oddzielić mięso od kości, drobno posiekać i dodać do wywaru. Zaprawić zupę śmietaną wymieszaną z mąką. Do talerza włożyć pokrojone jajko i ziemniaki, zalać zupą, posypać natką pietruszki i koperkiem.

## Zupa śliwkowa z makaronem

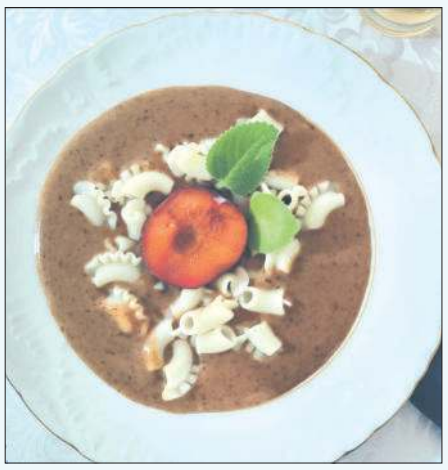

**Składniki:** 20 świeżych śliwek, 40 suszonych śliwek, 1 duże kwaśne jabłko, 2 litry wody, laska wanilii, goździki, garść świeżej mięty, 2 łyżki miodu lipowego, 1 kopiasta łyżka mąki ziemniaczanej, 5 łyżek śmietany, szczypta soli, 1 opakowanie ulubionego makaronu.

**Sposób przygotowania:** Opłukać świeże śliwki, pokroić na ćwiartki i usunąć pestki. Przełożyć owoce do garnka, dodać suszone śliwki i pokrojone jabłko. Zalać zimną wodą. Dodać wanilię, roztarte goździki i miód. Gotować na wolnym ogniu ok. 40 min, do całkowitego rozgotowania owoców. Przestudzić i zmiksować na gładką masę. Odlać ok. pół kubka zupy, wymieszać z mąką ziemniaczaną i śmietaną. Zaprawić zupę, dokładnie wymieszać i ponownie zagotować. Doprawić do smaku szczyptą soli. Ugotować makaron osobno. Podawać zupę z makaronem i udekorować świeżą miętą.

## Pierogi z jabłkiem i cynamonem

**Składniki ciasto:** ok. 2 kg mąki pszennej, 3 szklanki gorącej wody, sól, olej; **nadzienie:** 1 kg jabłek, 2 łyżki cukru, 3 łyżeczki cynamonu, 1 łyżeczka cukru wanilinowego; **do podania:** śmietana, cynamon.

**Sposób przygotowania:** Przesiać mąkę do miski. Dodać sól, gorącą wodę i olej. Wymieszać składniki łyżką, przełożyć na podsypaną mąką stolnicę i wyrabiać ciasto ok. 10 min, w razie potrzeby podsypywać mąką. Przełożyć ciasto do miski, przykryć wilgotną ściereczką i odstawić na 30 min. Ponownie krótko wyrobić. Podzielić ciasto na 4 części i każdą rozwałkować na cienki placek o grubości ok. 2-3 mm. Wycinać kółka małą szklanką. Jabłka obrać, pokroić w kostkę i uprażyć na patelni do miękkości. Dodać cukier, cynamon i cukier wanilinowy, wymieszać i przestudzić. Nakładać farsz na środek każdego kółka, składać ciasto na pół i dokładnie zlepiać brzegi. Gotować pierogi partiami w osolonej wrzącej wodzie ok. 3 min od wypłynięcia. Wyławiać łyżką cedzakową i układać na tacy z zachowaniem odstępów. Podawać ze śmietaną i cynamonem.

## Bigos z cukinii

**Składniki:** 2 kg niedużych cukinii, 2 duże marchewki, 0,5 kg pieczarek, 1 duża cebula, 0,5 kg kiełbasy zwyczajnej, 1 słoiczek koncentratu pomidorowego, 2 łyżeczki słodkiej papryki, pół łyżeczki ostrej papryki, 1 opakowanie przyprawy do bigosu, sól, pieprz, olej do smażenia.

**Sposób przygotowania:** Obrać cukinie i zetrzeć na tarce o grubych oczkach. Zetrzeć marchewki i pieczarki. Pokroić kiełbasę w półplasterki. Posiekać cebulę. Podsmażyć pieczarki na patelni z dodatkiem soli i odparować wodę. W głębokim garnku podsmażyć kiełbasę z cebulą. Po ok. 5 min dodać marchewki i cukinię. Dusić ok. 20 min. Dodać podsmażone pieczarki, słodką i ostrą paprykę, przyprawę do bigosu oraz koncentrat pomidorowy. Dusić jeszcze ok. 10 min. Doprawić do smaku solą i pieprzem.

## Jagodzianki

**Składniki ciasto:** 500 g mąki pszennej, 50 g świeżych drożdży, 3 żółtka, 5 łyżek cukru, 1 cukier wanilinowy, 1 szklanka mleka, 125 g masła; **nadzienie jagodowe:** 2,5 szklanki jagód, 2 łyżki mąki ziemniaczanej, 3 łyżki cukru pudru; **kruszonka:** 70 g zimnego masła, 4 łyżki cukru, 140 g mąki pszennej; lukier pomarańczowy: 100 g cukru pudru, sok z pomarańczy.

**Sposób przygotowania:** Opłukać jagody, dokładnie osuszyć, wymieszać z mąką ziemniaczaną i cukrem pudrem, odstawić. Przygotować kruszonkę z zimnego masła, cukru i mąki, zagnieść palcami na grudkowatą masę i wstawić do lodówki. Pokruszyć drożdże do dużej miski, dodać ciepłe mleko, 1 łyżeczkę cukru i 2 łyżki mąki. Wymieszać i odstawić pod przykryciem na 10-15 min, do podwojenia objętości. Wymieszać żółtka z cukrem i cukrem wanilinowym. Dodać wyrośnięty rozczyn, przesianą mąkę oraz roztopione i przestudzone masło. Wyrobić gładkie, elastyczne ciasto, w razie potrzeby podsypać mąką. Przykryć ściereczką i odstawić na ok. 40 min do wyrośnięcia. Podzielić ciasto na 15 części, uformować kulki i rozwałkować na placki. Nałożyć na środek po ok. 1,5 łyżki nadzienia jagodowego. Dokładnie zlepić brzegi i schować końcówki pod spód. Ułożyć jagodzianki na blasze wyłożonej papierem do pieczenia. Odstawić na 10 min do lekkiego podrośnięcia. Posmarować roztrzepanym jajkiem i posypać kruszonką. Piec w piekarniku nagrzanym do 200 st. C. przez ok. 20 min, do zarumienienia. Po wystudzeniu polać lukrem przygotowanym z cukru pudru i soku z pomarańczy.

## Chłodnik z botwiny z pieczonym ziemniakiem i fetą

**Składniki:** botwinka, świeży ogórek, rzodkiewka, kalarepa, ziemniaki, ser feta, jajka przepiórcze, koperek, szczypiorek, śmietana 18 proc. lub zsiadłe mleko, sól, pieprz, cukier, cytryna, oliwa z oliwek, natka pietruszki, kolorowy pieprz, sól himalajska, jadalne kwiaty, np. bratki lub nasturcje, do dekoracji.

**Sposób przygotowania:** Ugotować wywar warzywny. Odłożyć warzywa, a wodę zachować jako bazę zupy. Ugotować botwinkę w osobnym garnku. Wystudzić i połączyć oba wywary. Pokroić botwinkę w cienkie paseczki. Dodać pokrojonego ogórka, rzodkiewkę, szczypiorek i koperek. Wlać śmietanę 18 proc. lub zsiadłe mleko. Doprawić solą, pieprzem, odrobiną cukru i sokiem z cytryny. Odstawić chłodnik do lodówki na co najmniej 1-2 godz., do schłodzenia i połączenia smaków. Dokładnie umyć ziemniaki i upiec w łupinach do miękkości. Przekroić ziemniaki na pół i położyć na wierzchu pokrojony ser feta. Przygotować dressing z tartej kalarepy, oliwy z oliwek, natki pietruszki i startego ogórka. Doprawić kolorowym pieprzem i solą himalajską. Ugotować jajka przepiórcze na półmiękko przez ok. 2,5-3 min od momentu wrzenia. Obrać i przekroić na połówki. Podawać chłodnik z pieczonym ziemniakiem, fetą, jajkami przepiórczymi i jadalnymi kwiatami.

**Zebrała (ar)**

eprasa.pl a105002bbd

Strażnicy dziedzictwa. O ludziach, którzy ocalają, pielęgnują i chronią wielokulturowe korzenie regionu

# Radna z mocnym głosem

Jest radną powiatową, społeczniczką, na co dzień pracuje jako germanistka w SP w **Bełżcu**. Jednak to muzyka regionalna, tradycje ludowe oraz chęć ratowania lokalnego dziedzictwa są jej największą miłością. **Aleksandra Wołoszyn-Banaś** od piętnastu lat, z ogromną pasją, cierpliwością i determinacją przeczesuje różne zakątki regionu w poszukiwaniu dawnych pieśni, które bez jej zaangażowania bezpowrotnie odeszłyby w zapomnienie.

W tym roku – po raz szósty – tym razem z zespołem Zazulejki – triumfowała na 60. Ogólnopolskim Festiwalu Kapel i Śpiewaków Ludowych w **Kazimierzu Dolnym**. Panie zdobyły główną nagrodę w kat. zespoły śpiewacze. Otrzymały Złotą Basztę.

Zespół Zazulejki.

## Śladami dawnych mistrzyń

Jej przygoda z muzyką tradycyjną zaczęła się 15 lat temu w GOK w **Narolu**, gdzie pracuje do tej pory. Miała wtedy 24 lata, prowadziła zespoły dorosłe oraz dziecięce i szukała dla nich nowego, wartościowego repertuaru.

– To wtedy zrodził się pomysł, aby zająć się muzyką regionalną. Ale docieranie do informacji i publikacji nie było łatwe – mówi.

Jedną z jej pierwszych mistrzyń była nieżyjąca już **Aniela Gmoch** z Bełżca – dwukrotna zdobywczyni Złotej Basty, laureatka nagrody im. **O. Kolberga**. Choć panie nie poznały się osobiście, to Aniela Gmoch, której imię nosi odbywający się w Bełżcu przegląd pieśni ludowej – była dla Aleksandry Wołoszyn-Banaś wielką inspiracją.

Swoją pasję kontynuowała, prowadząc zespoły także w **Jarczowie**, Bełżcu. Opowiada, że dzięki spotykanym śpiewaczkom ludowym, nagraniom archiwalnym, odkrywanym pieśniom – uczyła się m.in. lokalnej gwary, dawnego sposobu intonacji itd.

– Bardzo dużo dały mi także rozmowy z jurorami podczas corocznych eliminacji do festiwalu w Kazimierzu, które odbywają się w **Suścu**.

Obok Anieli Gmoch, w gronie swoich najważniejszych mistrzyń wymienia m.in. **Joannę Rachańską** z **Łubcza**, **Mariannę Gumielę** z **Sumina**, **Karolinę Łagowską** z **Paar**. Niedawno dotarła do starszej mieszkanki **Łówczy** pod Narolem, która udostępniła jej prywatny zeszyt – i wyśpiewała cały cykl dawnych pieśni pogrzebowych, co zostało przez nią nagrane i udokumentowane.

Wszystkie odkrycia i nagrania przekazuje sukcesywnie do Instytutu Sztuki Polskiej Akademii Nauk, by pamięć o folklorze Ziemi Tomaszowskiej przetrwała.

## Śpiew tomaszowski jest wyjątkowy

Tradycyjne pieśni z powiatu tomaszowskiego, jak opowiada – wyróżniają się specyficzną melodią i gwarą z wyraźnymi naleciałościami ze wschodu.

– Starsze pokolenie wykonawców określało te melodie jako „zaciągane" – mówi. – W tutejszej gwarze pojawia się mnóstwo specyficznych zdrobnień – np. zamiast „mamo" śpiewa się „matejko", a zamiast „lipka" używa się formy „lipejka" – dodaje.

Aleksandra Wołoszyn-Banaś.

Nazwa założonego przez nią zespołu Zazulejki oznacza kukułkę lub – ogólnie – śpiewającego ptaka.

W zbieranym przez nią repertuarze ważne miejsce zajmują m.in. pieśni obrzędowe towarzyszące dawnym weselom – od wypieku korowaja, przez poranek przed ślubem, moment błogosławieństwa, aż po samą ucztę.

– Bardzo ciekawe są też pieśni zalotne, wielkanocne, pogrzebowe czy unikalne kolędy „życzące", które śpiewano dawniej podczas chodzenia po domach, dobierając inne teksty dla panien, a inne dla kawalerów – mówi.

## Głos Kazimierza

Działalność dokumentacyjna idzie w parze z sukcesami na ogólnopolskich festiwalach. W Kazimierzu w tym roku razem z nią Basztę wyśpiewały **Anna Komadowska** i **Anna Zalewska** z Bełżca oraz **Zofia Piłat** z **Lubyczy Król.**

Aleksandra Wołoszyn-Banaś od lat przygotowuje różnych wykonawców do konkursów, ucząc ich tradycyjnego śpiewu. W 2020 r. prowadzony przez nią zespół Złote Kłosy z Łubcza zdobył drugą nagrodę na festiwalu w Kazimierzu Dolnym. Zaprezentował wtedy kołysankę, pieśń weselną oraz unikalny taraton – czyli dawną pieśń z wielkanocnego zwyczaju „obśpiewywania" cerkwi.

Od tamtej pory co roku przywozi nagrody z Kazimierza. W 2021 r. pierwszą nagrodę zajęła z zespołem śpiewaczym z **Gródka-Kolonii**. Równie dobrze radzi sobie solo – na kazimierskiej scenie zdobyła najpierw drugą nagrodę za dwie pieśni weselne i kolędę, a rok później pierwszą nagrodę za dwie pieśni weselne, kołysankę oraz kolędę życzącą.

Wielkim triumfem był też zeszłoroczny występ na Festiwalu Folkloru Polskiego „Sabałowe Bajania" w **Bukowinie Tatrzańskiej**, gdzie startując solo, zdobyła najwyższe wyróżnienie – Grand Prix i statuetkę Bukowiańskiego Buka.

### Słowniczek

**Zazujejka** – gwarowe: kukułka, ptaszek.

**Lipejka** – gwarowe: lipka.

**Taraton** – dawna pieśń, wykonywana podczas „obśpiewywania" cerkwi w Wielkanoc.

Obecnie skupia się m.in. na pracy pedagogicznej w formule mistrz i uczeń. Podkreśla, że to ogromnie ważne, by młode pokolenia nie zapomniały tradycji, które budują naszą tożsamość. Pod jej skrzydła trafiły utalentowane nastolatki: **Lena Gęborys** oraz **Emilia Tabała** z gminy Susiec, a także **Martyna Sawa** z gminy Lubycza Królewska (ma na koncie II nagrodę w Kazimierzu w zeszłym roku, gdzie występowała z Aleksandrą Wołoszyn-Banaś w kat. mistrz i uczeń).

Nauczycielka dostrzegła ich talent i zaproponowała naukę tradycyjnego śpiewu ludowego. Dziewczyny chętnie się zgodziły i regularnie przyjeżdżają na próby, czerpiąc radość z podtrzymywania tradycji i występów w regionalnych strojach.

– Pięknych strojów tomaszowskich użycza nam Zespół Folklorystyczny Roztocze, za co jestem ogromnie wdzięczna – mówi, dodając że w tym roku stroje pożyczyło także KGW z **Nabroża** (gm. Łaszczów).

Praca ta przyniosła szybkie efekty – w tym roku dziewczyny zdobyły nominację na „Sabałowe Bajania" do Bukowiny Tatrzańskiej (w czwartek, 9 lipca).

Całokształt pracy artystycznej i społecznej Aleksandry Wołoszyn-Banaś oraz jej wkład w kulturę regionu został w tym roku doceniony przez marszałka województwa, który przyznał jej (także w Kazimierzu) Nagrodą Kulturalną Województwa Lubelskiego za całokształt pracy na rzecz kultury.

**mm**

Uczennice Aleksandry Wołoszyn-Banaś.

W kategorii soliści instrumentaliści Basztę zdobył **Sławomir Niemiec** z **Aleksandrowa**. Odznakę „Zasłużony dla Kultury Polskiej" przyznano m.in. **Janinie Pydo** z **Zastawia** koło **Goraja**. Medale 550-lecia Województwa Lubelskiego otrzymali m.in. Zespół Śpiewaczy „Dorbozianki" z **Dorboz** i Zespół Śpiewaczy z **Łukowej Drugiej**. Nagrodę Kulturalną Województwa Lubelskiego dostała m.in. Grupa Folklorystyczna „Pokolenia" z BCK Biłgoraj.

eprasa.pl a105002bbd

Jubileusz OSP w Machnówku

# Dziewięć dekad w służbie

Uroczyste obchody 90-lecia powstania Ochotniczej Straży Pożarnej w Machnówku (gmina Ulhówek) odbyły się niedzielę, 21 czerwca.

Świętowanie rozpoczęło się od mszy św. w kościele filialnym pw. NMP. Po nabożeństwie pododdziały przemaszerowały na plac przy świetlicy wiejskiej. Wśród zaproszonych gości znaleźli się m.in. st. bryg. **Paweł Chromiec** – komendant powiatowy PSP w Tomaszowie Lub., **Stanisław Kielech** – prezes Zarządu Oddziału Powiatowego ZOSP RP w Tomaszowie Lub. oraz **Jan Kowalczyk** – wiceprezes Sądu Honorowego Oddziału Wojewódzkiego ZOSP RP.

Złotym Medalem „Za Zasługi dla Pożarnictwa" odznaczeni zostali: **Roman Brzozowski, Leszek Górnik, Andrzej Król, Krzysztof Okoniewski, Henryk Ostrówka, Kazimierz Pawlik, Oleg Skoczylas**. Srebrnym – **Arkadiusz Harczuk, Krzysztof Kargol, Wojciech Król, Grzegorz Kwiatkowski, Henryk Malec, Adam Ogryzko, Władysław Owsicki, Andrzej Sadło**. Brązowym – **Dominik Borsuk, Grzegorz Brzozowski, Marek Karaś, Waldemar Lis, Marian Loda, Andrzej Maciocha, Maciej Maciocha, Tomasz Mielniczuk, Jacek Ostrówka, Marek Ostrówka, Piotr Ostrówka, Patryk Pardus, Patryk Pawlik, Wojciech Portka, Adam Puchalski, Mateusz Sadło, Robert Szpargała, Paweł Żarski, Marcin Żołdak**. Odznaką „Strażak Wzorowy" wyróżnieni zostali: **Maciej Gruszecki, Grzegorz Górnicki, Piotr Sadło, Paweł Sadło, Paweł Lis, Michał Ostrówka, Adrian Brzozowski, Mateusz Sadło, Waldemar Lis**.

Wójt Gminy Ulhówek **Mariusz Skorniewski**, dziękując za ich codzienną gotowość do działania, przekazał druhom pamiątkowy grawerton.

Historia zorganizowanego pożarnictwa w tej miejscowości sięga okresu międzywojennego. 21 października 1935 r., decyzją wojewody lwowskiego, do rejestru stowarzyszeń wpisano Ochotniczą Straż Pożarną w Machnówku. Wśród założycieli organizacji znaleźli się: **Michał Barabasz, Stefan Fujara, Władysław Naworol, Karol Fujara, Joachim Fujara, Władysław Kostyk, Jan Białozowski, Wasyl Kril, Michał Naworol, Władysław Fujara, Władysław Owsicki, Piotr Fujara, Stefan Jaworski, Ludwik Fujara** oraz **Szczepan Górnicki**.

Pierwszy oficjalny zarząd, wybrany w marcu 1936 r., tworzyli prezes **Michał Barabasz**, wiceprezes i sekretarz **Szczepan Fujara**, skarbnik **Michał Zacharko** oraz członkowie: **Stefan Jaworski, Ludwik Fujara** i **Władysław Owsicki**. Głównym motorem napędowym formacji w tamtym czasie był **Szczepan Fujara**. Jednostka liczyła wtedy 21 członków, nie posiadała własnej strażnicy, a w jej szeregach lojalnie i zgodnie współpracowali Polacy oraz Ukraińcy.

*Uroczystości odbyły się na placu przy świetlicy wiejskiej.* **Fot. UG Ulhówek**

Działalność przedwojennej straży przerwały tragiczne wydarzenia II wojny światowej oraz powojenne zmiany granic państwowych. Formację reaktywowano w 1949 r. z inicjatywy władz gminy **Bełz**, przy wsparciu tamtejszych strażaków i mieszkańców Machnówka.

Przeszkolona w zakresie ochrony przeciwpożarowej jednostka liczyła początkowo 12 członków. Funkcję prezesa objął **Aleksander Mazur**, który kierował nią aż do 1995 r., natomiast naczelnikiem w latach 1949-1991 pozostawał **Stanisław Górnicki**. Duży wkład w rozwój wniósł również dowódca sekcji **Edward Obel**, który przybył z **Kraśnika**, lecz opuścił wieś w 1951 r.

Początki powojennej działalności były trudne. Jedynym sprzętem była uszkodzona sikawka ręczna, która na dodatek zaginęła po korekcie granic państwowych, gdy Bełz znalazł się poza terytorium Polski. Dopiero po kilku latach starań Powiatowa Komenda Straży Pożarnych w **Hrubieszowie** przekazała ochotnikom wysłużone, używane wyposażenie.

Przełom przyniósł groźny pożar z 1962 r., w wyniku którego spłonęło dziesięć budynków na krańcu wsi. Akcja unaoczniła braki sprzętowe. Strażakom w 1964 r. udało się pozyskać motopompę – po tym jak reprezentacja pomyślnie zadebiutowała w zawodach sportowo-pożarniczych dla gmin **Dołhobyczów** i **Hulcze**. Nowa motopompa służyła druhom do 1971 r., kiedy to uległa zniszczeniu podczas akcji ratunkowej, a w jej miejsce pozyskano kolejny fabrycznie nowy egzemplarz.

W kolejnych dekadach drużyna regularnie plasowała się w ścisłej czołówce lokalnych zawodów sportowych. W 1991 r. formacja zrzeszała już 30 członków, a filarami jej struktur byli prezes **Aleksander Mazur**, naczelnik **Stanisław Górnicki** oraz gospodarz **Teodor Owsicki**. Przez lata wspierali ich także skarbnik **Kazimierz Ostrówka**, mechanik **Władysław Pasławski** i sekretarz **Włodzimierz Pawlik**. Po zmianach administracyjnych i włączeniu wsi do powiatu tomaszowskiego, reprezentacja wywalczyła m.in. drugie miejsce w zawodach gminnych w **Wasylowie Wielkim**.

Ochotnicy z Machnówka zapisali się w historii regionu aktywnością społeczną. W 1968 r. własnym sumptem odnowili świetlicę wiejską. W 1976 r. powołali komitet budowy drogi, łączącej **Korczmin** i Machnówek. Droga o długości blisko 9,5 km powstała w latach 1977-1978. Ponadto strażacy czynnie wsparli budowę komendy powiatowej w Tomaszowie Lub., przekazując na ten cel materiał drzewny.

Obecnie jednostka liczy 32 druhów (czynnych i wspierających). Zarząd tworzą: prezes **Roman Brzozowski**, wiceprezes-naczelnik **Leszek Harczuk**, sekretarz **Władysław Owsicki**, skarbnik **Mateusz Sadło** i gospodarz **Grzegorz Brzozowski**.

**mm**

---

Nadbużański Oddział Straży Granicznej wciąż przyjmuje nowych pracowników

# Ślubowali

W Komendzie NOSG w **Chełmie** odbyło się uroczyste ślubowanie 48 nowych funkcjonariuszy, którzy zasilili szeregi formacji w ramach służby przygotowawczej.

Wydarzenie odbyło się w asyście pocztu sztandarowego oraz w obecności kadry kierowniczej jednostki. Rotę ślubowania odczytał komendant NOSG, gen. bryg. SG **Jacek Szcząchor**, a duchowego błogosławieństwa nowym mundurowym udzielili kapelani: ks. kpt. SG **Artur Suska** (kapelan katolicki) oraz ks. ppor. SG **Jarosław Szczur** (kapelan prawosławny). Nowi funkcjonariusze najbliższe miesiące spędzą na specjalistycznym szkoleniu.

Uroczystość stała się również okazją do wręczenia medali, odznaczeń oraz wyróżnień dla zasłużonych pracowników i funkcjonariuszy oddziału. A z okazji tegorocznego jubileuszu 35-lecia utworzenia Straży Granicznej, Zarząd Oddziałowy Niezależnego Samorządnego Związku Zawodowego Funkcjonariuszy SG przekazał formacji motocykl terenowy.

NOSG ciągle prowadzi nabór nowych funkcjonariuszy. W tym roku w sumie chce zatrudnić 155 osób w ramach służby przygotowawczej oraz kolejne 170 na kontrakty. Szczegóły rekrutacji są dostępne na oficjalnych stronach internetowych formacji.

**mm, fot. NOSG**

*Nowi funkcjonariusze najbliższe miesiące spędzą na specjalistycznym szkoleniu.*

## Zlali go i wrzucili do basenu

*30 czerwca młodszy brygadier Piotr Skura zakończył służbę w Państwowej Straży Pożarnej. Koledzy z Komendy Miejskiej PSP w Zamościu pożegnali go zgodnie ze strażacką tradycją. Najpierw musiał przebiec przez wodny szpaler utworzony z węży gaśniczych, a chwilę później został wrzucony do basenu z wodą. Nie zabrakło śmiechu i wzruszeń. Za lata pracy na rzecz bezpieczeństwa mieszkańców podziękował mu komendant miejski PSP w Zamościu bryg. Przemysław Ilczuk, podkreślając jego profesjonalizm, doświadczenie i zaangażowanie. Przygoda Piotra Skury z Państwową Strażą Pożarną rozpoczęła się w 1998 roku, kiedy został kadetem Szkoły Aspirantów PSP w Poznaniu. Po jej ukończeniu w 2000 roku trafił do Komendy Miejskiej PSP w Zamościu. W 2005 roku ukończył Szkołę Główną Służby Pożarniczej w Warszawie, uzyskując tytuł inżyniera oraz stopień młodszego kapitana. Przez wiele lat pełnił funkcję dowódcy zmiany w Jednostce Ratowniczo-Gaśniczej w Szczebrzeszynie. Ostatnio zajmował stanowisko zastępcy naczelnika Wydziału Kwatermistrzowsko-Technicznego Komendy Miejskiej PSP w Zamościu. Za swoją służbę został odznaczony między innymi Brązowym Medalem za Długoletnią Służbę oraz Srebrną i Brązową Odznaką „Zasłużony dla Ochrony Przeciwpożarowej".* **her**

eprasa.pl a105002bbd

W dniach 13-19 lipca odbędzie się XXIII Międzynarodowy Festiwal Folklorystyczny Eurofolk – Zamość 2026

# Z Korei, Meksyku i USA

Przed nami Eurofolk. Seria występów zespołów folklorystycznych z całego świata co roku przyciąga tłumy.

Przed publicznością zaprezentują się: Zespół Folklorystyczny „Zlatna Trakia" z Bułgarii, Grupa Folklorystyczno-Kulturalna „Gaitanaki" z Grecji, Zespół Wokalno-Choreograficzny „Adis" z Kirgistanu, Hwaseong Paltan Nong-Yo z Korei Południowej, Compania Folklorica UAQ z Meksyku, Zespół Folklorystyczny „Sveti Sava" z Serbii, Trinity Irish Dance Ensemble z USA, ZPiT „Jawor" Uniwersytetu Przyrodniczego w **Lublinie** oraz gospodarz: Zespół Pieśni i Tańca Zamojszczyzna.

Wydarzenia festiwalowe rozpoczną się we wtorek, 14 lipca, od spotkania delegacji poszczególnych zespołów z prezydentem **Rafałem Zwolakiem** w Ratuszu. Tego samego dnia o godz. 18 na Rynku Wielkim zaplanowano koncert „Gospodarze-Gościom" w wykonaniu ZPiT „Zamojszczyzna" i ZPiT „Jawor". W środę, 15 lipca, o godz. 17 ulicami miasta przejdzie barwny Korowód Kultur. Uczestnicy wyruszą spod pomnika Marszałka J. Piłsudskiego na Rynek Wielki, gdzie o godz. 18 rozpocznie się koncert „Folk bez granic".

W czwartek, 16 lipca, publiczność na Rynku Wielkim o godz. 18 obejrzy kolejny koncert festiwalowy. Wydarzenia wyjdą również poza Zamość – o tej samej godzinie w **Suścu** wystąpią zespoły z Serbii oraz USA. Piątek, 17 lipca, przyniesie nie tylko koncert festiwalowy na głównym placu miejskim o godz. 18 i kiermasz sztuki ludowej (potrwa do niedzieli), ale także występy wyjazdowe.

*Trinity Irish Dance Ensemble z USA.* **Fot. trinityirishdaancecompany.com**

O godz. 17 formacje z Kirgistanu i Meksyku zagrają i zatańczą w **Szczebrzeszynie**, a o godz. 18 ZPiT „Zamojszczyzna" zaprezentuje się w **Łaszczowie**. Piątkowy wieczór zakończy zabawa folkowa w zamojskich ogródkach o godz. 20.

W sobotę, 18 lipca o godz. 12 na Rynku Wielkim zaśpiewają i zatańczą ZPiT „Zamojszczyzna", Wójtowianie, Ale Fajnie oraz Zespół Wokalny Ale Cantare. O godz. 18 odbędzie się główny koncert festiwalowy, a po nim, o godz. 20.30, ponownie zabawa w ogródkach. Tego dnia artyści z Korei Południowej udadzą się z koncertem do **Hrubieszowa**. Festiwal zwieńczy niedziela, 19 lipca. Po mszy św. o godz. 10.30 w kościele o.o. Franciszkanów pw. Zwiastowania NMP, o godz. 12 zaplanowano koncert kapel ludowych oraz zabawy dla dzieci. Wielki finał XXIII trzeciej edycji festiwalu rozpocznie się o godz. 18 na Rynku Wielkim.

**mm**

Ruszyła XVI edycja Międzynarodowego Festiwalu…

# Śladami Singera

Tegoroczna odsłona Festiwalu „Śladami Singera" ruszyła 6 lipca – i potrwa do 23 lipca. Artyści odwiedzą także nasz region, w tym: **Zamość** (11 lipca), **Krasnystaw** (12 lipca), **Goraj** (13 lipca), **Józefów** (15 lipca), **Tomaszów Lub.** (17 lipca), **Łaszczów** (18 lipca), **Szczebrzeszyn** (19 lipca), **Biłgoraj** (20 lipca), oraz **Krasnobród** (22 lipca). Wielki finał zaplanowano na 23 lipca w **Lublinie**.

Program każdego dnia festiwalowego jest podobny: rozpocznie się o godz. 17 od prezentacji słuchowiska radiowego z archiwum Teatru Polskiego Radia „Sztukmistrz z Lublina" w reż. **Janusza Kukuły**. W obsadzie znaleźli się **Stanisław Brudny**, **Krzysztof Chamiec**, **Ewa Domańska**, **Edyta Jungowska**, **Krzysztof Kołbasiuk**, **Krystyna Królówna**, **Dorota Landowska**, **Dominika Ostałowska** oraz **Krzysztof Wakuliński**.

Następnie, o godz. 18.30, uczestnicy będą mieli okazję zobaczyć poruszający spektakl szwedzkiego Teatru Albatross pt. „W cieniu nienawiści rosną kwiaty" w reż. **Kaja Granandera**. Ta oparta na faktach opowieść przybliża losy żydowskiego chłopca, który po ucieczce z białostockiego getta ukrywał się w rodzinnej wsi. Sztuka z muzyką na żywo skierowana jest do widzów powyżej 14 lat i będzie tłumaczona symultanicznie na język polski. Na scenie wystąpią aktor i narrator **Robert Jakobsson** oraz skrzypek **Per Buhre**.

Zwieńczeniem każdego dnia, o godz. 20, będzie widowisko plenerowe „Przyjaciele Sztukmistrza 2026" – ten spektakl uliczny w formule variete czerpie inspirację z literatury I.B. Singera. Na scenie zaprezentują się artyści z Anglii, Belgii, Hiszpanii, Stanów Zjednoczonych, Ukrainy i Polski.

Patronem medialnym festiwalu jest Tygodnik Zamojski.

**mm**

Sezon na kąpielisku w Majdanie Sopockim otwarty

# Przywitali lato z przytupem

W niedzielę, 28 czerwca na parkingu przy zalewie w Majdanie Sopockim zorganizowano plenerową imprezę pod hasłem „Otwarcie Letniska", która zainaugurowała sezon wakacyjny w gminie Susiec. Wydarzenie, przygotowane przez gminę i GOK, przyciągnęło rzesze mieszkańców regionu oraz turystów wypoczywających na Roztoczu.

*Wydarzenie przyciągnęło tłumy widzów.*

Otwarcia imprezy dokonała **Joanna Kowalczuk**, dyrektor GOK. Wystąpili wokaliści z GOK oraz zespół Szalone Muzole pod kierownictwem **Kamila Janika**, przedszkolaki z Majdanu Sopockiego, przygotowane przez **Joannę Hałasę** i **Małgorzatę Łasochę**. Na scenie pojawili się też harcerze z 29. WDH „Bursztynowy Szlak" pod opieką podharcmistrzyni **Katarzyny Koper**, uczniowie Szkoły Casio prowadzeni przez **Zdzisława Hacię** oraz formacja Złota Jesień.

Młodzieżowa Drużyna Pożarnicza z Majdanu Sopockiego przygotowała pokaz pierwszej pomocy. Najmłodsi uczestnicy chętnie brali udział w animacjach przygotowanych przez Hulaj Duszo, a także w konkursie plastycznym „Lato zaczyna się od kapelusza!". Bardzo podobały się występy formacji Lolek Orkiestra z programem Don Corleone Show oraz Sopockiej Noty.

Gwiazdy wieczoru: Top Girls oraz Gentleman przyciągnęły tłumy amatorów dobrej zabawy, której kontynuacją była dyskoteka pod gwiazdami z DJ Alexem.

Patronat medialny nad wydarzeniem sprawował TZ.

**mm**

KULTURA KUSI

# Mama na obrotach

8 lipca o godz. 19 Zamojski Dom Kultury zaprasza na spotkanie z cyklu „Palcem po mapie". Gościem wieczoru będzie **Katarzyna Chmura** – zamościanka, psycholożka, nauczycielka języka hiszpańskiego oraz podróżniczka. Podzieli się opowieściami ze swojej rocznej podróży przez obie Ameryki.

W dniach 8-12 lipca odbędzie się tegoroczna trasa Wędrownej Orkiestry Gimplów po wschodniej Lubelszczyźnie. Tabor będzie przemieszczał się pomarańczowym autosanem. Wstęp na wszystkie wydarzenia jest wolny. Trasa rozpocznie się w środę, 8 lipca, w **Krasnobrodzie** o gdzie o godz. 19. W kolejnych dniach orkiestra odwiedzi **Dzierążnię** (9 lipca), **Rachanie** (10 lipca) oraz **Paary** (11 lipca).

Na występ stand-upowy 16 lipca o godz. 19.00 zaprasza KDK Krasnystaw. Wystąpi **Klaudia Klimczyk**, znana jako Mama na obrotach, ze swoim najnowszym programem „Niezły bajzel". Dwugodzinne wydarzenie, przeznaczone wyłącznie dla widzów pełnoletnich poprzedzi support **Piotra Przytuły**. Bilety są po 98 zł.

8 lipca o godz. 17 w Zamojskim Domu Kultury Zamojska Grupa Fotograficzna GT otworzy wystawę „Detal". Prace zaprezentują: **Henryk Andrzejewski**, **Aleksandra Baranowicz**, **Mariusz Blicharz**, **Mirosław Chmiel**, **Beata Gałan-Smól**, **Wiesław Jabłoński**, **Janusz Kapecki**, **Waldemar Kasprowicz**, **Krystyna Kot**, **Małgorzata Łastówka**, **Ewa Marszalec**, **Stanisław Orłowski**, **Alina Ostasz**, **Bogdan Rębisz**, **Nicole Rogalski**, **Katarzyna Sachajko**, **Elżbieta Sosnowski** oraz **Artur Wąsik**.

10 lipca o godz. 17 w Biurze Wystaw Artystycznych – Galerii Zamojskiej w **Zamościu** odbędzie się wernisaż wystawy „LIFE. Rzeźba. Plakat". W programie – prezentacja dorobku trzech połączonych więzami rodzinnymi artystów: **Piotra Twardowskiego** (profesora ASP w **Krakowie**, laureata Grand Prix Biennale Rzeźby w Japonii i Argentynie), **Stelli Zadros** (rzeźbiarki i ceramiczki tworzącej na Zamojszczyźnie) oraz **Tycjana Twardowskiego** (projektanta i ilustratora). Wystawa potrwa do 23 sierpnia. Kuratorem jest **Izabela Winiewicz-Cybulska**.

10 lipca o godz. 17 w Galerii Fotografii Ratusz odbędzie się otwarcie wystawy fotografii **Andrzeja Ziółkowskiego** pt. „The Inward Moment. Człowiek wobec sacrum".

Również 10 lipca, o godz. 16 w Centrum Muzealno-Edukacyjnym w **Szczebrzeszynie** zaplanowano wernisaż wystawy fotografii przyrodniczej **Kamila Rogali** „Ptasi gościniec".

Ekspozycja „Rzeźba w porcelanie" zostanie otwarta 11 lipca o godz. 16 w Galerii Rzeźby im. Prof. Mariana Koniecznego w Zamościu. Autorem prac jest **Stanisław Brach**, wybitny rzeźbiarz, ceramik i profesor ASP w **Warszawie**.

Muzeum Fortyfikacji i Broni Arsenał w **Zamościu** zaprasza na wystawę „Kobiety Oręża Polskiego", przygotowaną przez Wojskowe Centrum Edukacji Obywatelskiej.

Także w Arsenale prezentowana jest wystawa „Likwidacja Twierdzy Zamość. Przemiany miasta i fortyfikacji 1866-1939".

W galerii BCK w **Biłgoraju** do 31 lipca można oglądać wystawę prac wizualnych „Nieoczywiste granice". Autorką prac jest **Joanna Bielak** – tłumaczka, pisarka oraz twórczyni wizualna.

W Muzeum Partyzantów Polskich Osuchy '44 prezentowana jest wystawa „Puszcza Solska: dziedzictwo wojen", przygotowana z okazji 82. rocznicy bitwy pod **Osuchami**. **mm**

eprasa.pl a105002bbd

### Moda znów spotkała się ze sztuką znanego zamojskiego artysty Marka Terleckiego (1951-2020)

# Nie będę wisiał w łachach

Dwa lata temu tuż przed rozpoczęciem wydarzenia nad **Zamościem** przeszła potężna ulewa. Rok temu wiatr przewracał sztalugi z obrazami, jakby sam **Marek Antoni Terlecki** protestował, bo zawsze powtarzał, że „Nie będę wisiał w łachach". Tym razem było inaczej.

Nad dziedzińcem przy ul. Staszica 33 świeciło słońce, a pokaz mody artystycznej odbył się w wyjątkowej scenerii porośniętej bluszczem kamienicy. Można było odnieść wrażenie, że zamojski malarz wreszcie pogodził się z pomysłem swojej żony Barbary oraz córek Laury i Mai, które już po raz trzeci połączyły modę ze sztuką, oddając hołd jego twórczości.

*Pokaz mody odbył się na dziedzińcu Galerii Babiniec.*

Na dziedzińcu Galerii Babiniec spotkali się (20 czerwca) przyjaciele, znajomi i miłośnicy twórczości artysty. Najpierw odbył się pokaz mody artystycznej, a następnie uczestnicy przeszli do Biura Wystaw Artystycznych na otwarcie wystawy poświęconej słynnym koniom Marka Antoniego Terleckiego.

– To wydarzenie niezwyczajne. Spotkanie dedykujemy Markowi, artyście, którego nie ma z nami już od sześciu lat. Ale Marek od sześciu lat spogląda na nas już z tamtej strony i zastanawiam się czasem, co powiedziałby na fakt, że nie uwzględniliśmy jego protestu wyrażanego słynnym zdaniem: „Nie będę wisiał w łachach". Choć jego obrazy pośród tych niezwyczajnych łachów wydają się czuć całkiem dobrze – żartowała **Izabela Winiewicz-Cybulska**, historyk sztuki i pedagog Państwowego Liceum Sztuk Plastycznych w Zamościu, która otworzyła wydarzenie.

Podkreślała jednocześnie, że wydarzenie jest przede wszystkim zasługą rodziny artysty.

– Dzieci Marka mają świadomość, że ich ojciec żył Zamościem jak mało kto. Chcą, by pamięć o nim i jego sztuce właśnie tutaj trwała. To dzięki Laurze, Mai i Brunowi odbywa się nasze spotkanie, które zorganizowały z okazji Dnia Ojca – mówiła.

Podczas pokazu zaprezentowano autorskie kreacje **Marianny Dąbrowskiej**, **Zuzy Ludwik-Rakoczy, Zojki Borkowskiej** oraz projektów ZL. Na wybiegu pojawiły się dobrze znane zamojskie twarze.

Izabela Winiewicz-Cybulska przypominała, że Marek Antoni Terlecki zawsze podążał własną drogą. Był niewrażliwy na artystyczne mody, wykorzystywał różne materiały i nie bał się eksperymentów. Tworzył dokładnie tak, jak chciał. Jak wspominają jego bliscy i przyjaciele, trudno było wyobrazić sobie Marka bez charakterystycznego kapelusza, roweru i wiernego psa u boku. Były niemal jego znakiem rozpoznawczym, podobnie jak poczucie humoru, dystans do świata i niepowtarzalny styl. **her**

*Bohaterem tegorocznej Alei Sław był malarz Franciszek Maśluszczak.*

### XIX edycja „Alei Sław" w Zamościu za nami

# Maśluszczak na Grodzkiej

W dniach 26-28 czerwca w Zamościu odbyła się XIX edycja „Alei Sław" zorganizowana przez animatorkę kultury **Teresę Madej**, portal Zamość online, Miasto Zamość oraz Fundację „Sztukateria Idealna".

Bohaterem tegorocznej Alei Sław był pochodzący z **Kotlic** znany i ceniony malarz **Franciszek Maśluszczak**, który w Zamościu świętował 55-lecie pracy artystycznej. W piątek, 26 czerwca uroczyście odsłonił swoją tablicę w zamojskiej Alei Sław. Mistrza i jego żonę, Elżbieta, witali m.in. prezydent miasta **Rafał Zwolak**.

Piękny koncert zatytułowany „Królem Swego Życia – Symfonia Barw" dała zaprzyjaźniona z państwem Maśluszczakami **Danuta Błażejczyk**. Tego samego dnia miała miejsce inauguracja wystawy malarstwa jubilata pt. „Pędzlem po Niebie", a wieczorem odbył się „Wieczór Mistrzów" – widowisko edukacyjno-plastyczno-muzyczno-filmowe. Były też projekcje filmów dokumentalnych o malarzu oraz wielkoformatowe animacje obrazów „Lśnienie Maśluszczaka", wyświetlane na fasadzie kamienicy, przygotowane przez społeczność PLSP im. B. Morando.

W sobotę, 27 czerwca na ul. Grodzkiej zorganizowano mistrzowskie warsztaty „Malowany Gród", które poprowadził sam jubilat z udziałem młodzieży z zamojskiego Plastyka i Fundacji „Sztukateria Idealna". Wieczorem mieszkańcy i goście bawili się na „Dancingu na Grodzkiej", gdzie do tańca przygrywała Kapela „Kilianka" ze **Skierbieszowa**.

Finał całego przedsięwzięcia nastąpił w niedzielę, 28 czerwca. Zgromadzone na Muzycznej Scenie Plenerowej tłumy melomanów obejrzały znakomity spektakl muzyczny pt. „Bo to się zwykle tak zaczyna…". Za reżyserię i inscenizację odpowiadał **Tomasz Janczak**, a na scenie zaprezentowali się soliści teatrów muzycznych, którym towarzyszyła Orkiestra Symfoniczna im. K. Namysłowskiego w Zamościu pod batutą **Szymona Makowskiego**.

Patronat medialny nad wydarzeniem sprawował TZ.

**mm**

## KRZYŻÓWKA 23

### KRZYŻÓWKA – SZYFR

Rozwiązaniem jest tytuł komedii kostiumowej Leonarda Buczkowskiego z 1966 roku.

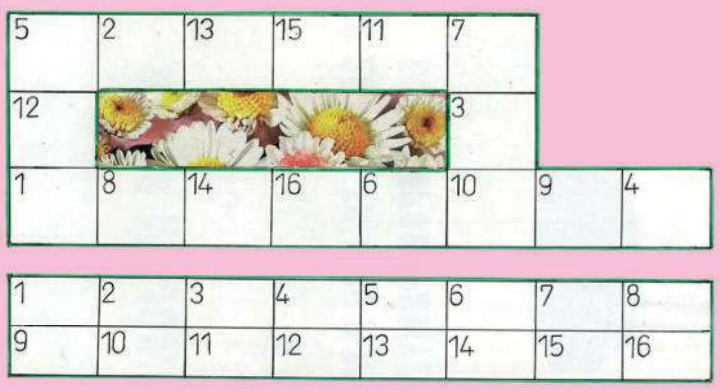


**POZIOMO:**
5. Dawny długi kobiecy płaszcz z peleryną,
1. wieś w gminie Hrubieszów.

**PIONOWO:**
5. waluta Kirgistanu,
7. „krzyżówkowa" papuga.

### LOGOGRYF

Litery z oznaczonych kratek, czytane rzędami, utworzą nazwę europejskiego państwa.

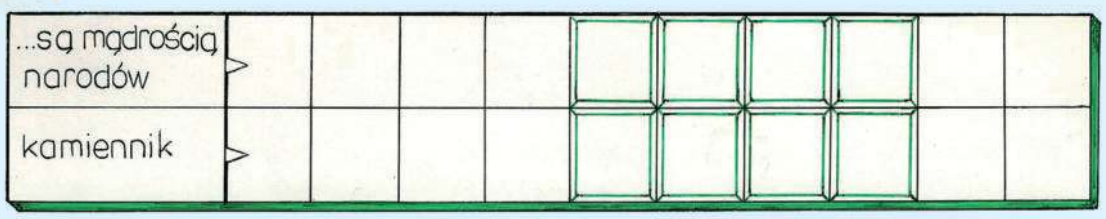


### PANORAMKA

Litery z ponumerowanych kratek utworzą nazwę miasta w woj. wielkopolskim.

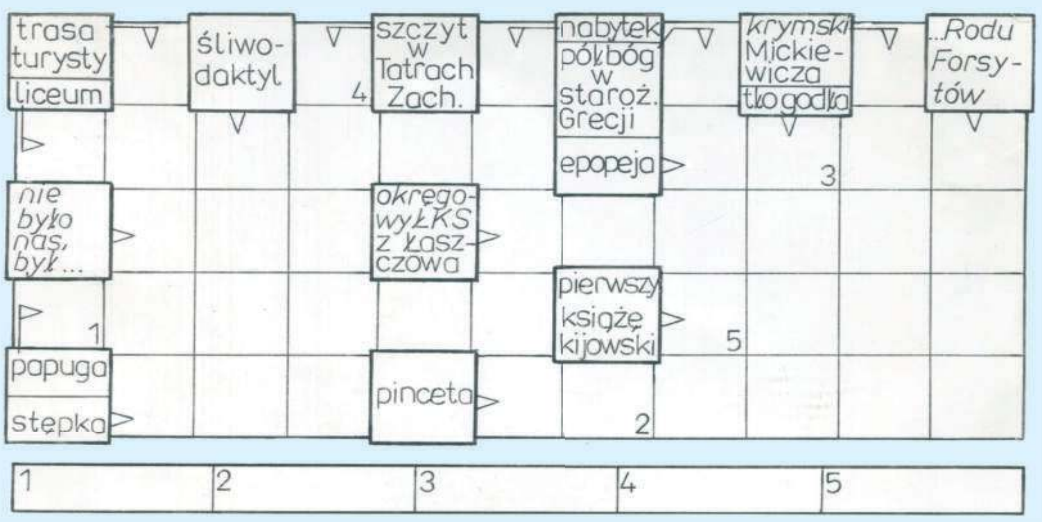


eprasa.pl a105002bbd

### Ukraińcy zamordowali ok. 850 mieszkańców, a wieś zrównali z ziemią

# Zbiorowe mogiły w Hucie Pieniackiej

Instytut Pamięci Narodowej zakończył pierwsze w historii specjalistyczne prace poszukiwawcze na terenie dawnej miejscowości Huta Pieniacka, położonej w byłym województwie tarnopolskim (kilkadziesiąt km od obecnej granicy polsko-ukraińskiej, obecnie to obwód lwowski na Ukrainie). Działania miały na celu lokalizację miejsc pochówku Polaków zamordowanych w trakcie jednej z najtragiczniejszych zbrodni II wojny światowej.

Prace były realizowane przez Biuro Poszukiwań i Identyfikacji IPN we współpracy z ukraińskim przedsiębiorstwem „Wołyńskie Starożytności". W projekt zaangażowali się również przedstawiciele Ministerstwa Kultury i Dziedzictwa Narodowego RP oraz członkowie Stowarzyszenia Huta Pieniacka.

## Ponad 850 ofiar

Przed wybuchem wojny Huta Pieniacka była polską wsią. Liczyła ponad 170 gospodarstw i około tysiąca mieszkańców. W czasie wojny trafili tu także uciekinierzy z Wołynia, ukrywało się też kilkoro Żydów.

28 lutego 1944 r. doszło tam do brutalnego ludobójstwa. Zbrodni dokonali Ukraińcy służący w 4. Galicyjskim Pułku Policji SS (powiązanym z 14. Dywizją Grenadierów SS „Galizien"), członkowie Ukraińskiej Powstańczej Armii oraz lokalne ukraińskie bojówki.

Wieś otoczono i ostrzelano, potem ludzi spędzono m.in. do kościoła, gdzie ich brutalnie przesłuchiwano. Kilku mężczyzn oblano łatwopalną cieczą i podpalono, starsza kobieta – została rozpruta bagnetem, malutkim dzieckiem oprawcy rzucili o mur. Po kilku godzinach strasznych scen, przyszło jeszcze gorsze: ludzi w grupach po kilkadziesiąt osób zaczęto wyprowadzać z kościoła, w którym początkowo zostali zamknięci – i zamykać w stodołach obiecując, że zostaną wypuszczeni wolno albo wywiezieni na roboty do II Rzeszy. Tymczasem sprawcy stodoły z mieszkańcami zamykali, oblewali benzyną, podpalali i ostrzeliwali.

Szacuje się, że w Hucie Pienackiej wymordowano w sumie ponad 850 osób – mężczyzn, kobiet, dzieci, starców. Wieś została niemal całkowicie zniszczona (ocalało zaledwie kilka domów) – i nigdy jej nie odbudowano.

*Czwartego dnia poszukiwań, w pobliżu świątyni, natrafiono na zbiorową mogiłę.*

## Szczątki ludzkie bez trumien

Jak podkreślono w komunikacie IPN – ze względu na zatarte ślady dawnej zabudowy, odnalezienie miejsc pochówku ofiar ludobójstwa wymagało trudnych analiz, m.in. archiwalnych relacji świadków.

Archeologom udało się odsłonić zarys fundamentów dawnej kaplicy parafialnej, która była świadkiem wydarzeń z lutego 1944 r. Czwartego dnia poszukiwań, w pobliżu świątyni, natrafiono na zbiorową mogiłę. Odnalezione tam szczątki ludzkie pogrzebano w nieładzie, bez trumien, a na wielu kościach widoczne są wyraźne ślady nadpaleń – co, jak zaznacza IPN, potwierdza historyczne przekazy o przebiegu tej brutalnej zbrodni.

W toku szerokopłaszczyznowych badań sondażowych sprawdzono łącznie ponad 4000 metrów kwadratowych terenu. Szczątki ludzkie zlokalizowano w 25 miejscach na obszarze przekraczającym 200 metrów kwadratowych (w tym w głównej mogile o powierzchni 72 metrów kwadratowych). Choć na tym etapie nie jest możliwe precyzyjne wskazanie liczby ofiar, skala odkrycia sugeruje, że masowy grób może skrywać nawet kilkaset osób.

Odnalezione dowody, jak podkreślił w komunikacie IPN, jednoznacznie potwierdzają fakt dokonania zbrodni na polskiej ludności.

Po podsumowaniu wyników prac, Instytut Pamięci Narodowej planuje niezwłocznie złożyć do ukraińskich władz wniosek o zgodę na przeprowadzenie ekshumacji. Kolejnym krokiem ma być podjęcie szczątków, wykonanie badań antropologicznych oraz genetycznych, a ostatecznie – zapewnienie ofiarom godnego pochówku.

**mm, fot. IPN**

---

### Wydarzenie pod patronatem TZ

# Przebaczyć, ale nie zapomnieć

W niedzielę, 12 lipca w **Hucie Lubyckiej** odbędą się uroczystości upamiętniające mieszkańców zamordowanych przez bandy Ukraińskiej Powstańczej Armii w latach 1944-1947. Centralnym punktem wydarzenia będzie odsłonięcie tablicy pamiątkowej poświęconej ofiarom tych tragicznych wydarzeń.

Historia tragicznych wydarzeń w Hucie Lubyckiej przez lata stanowiła absolutnie nieznaną białą plamę. Głównymi inicjatorkami upamiętnienia są **Anna Przednowek**, była sołtyska wsi oraz **Lucyna Kogut**, przewodnicząca Koła Gospodyń Wiejskich oraz społecznik **Piotr Ożóg**. Paniom udało się ustalić nazwiska kilkunastu ofiar (dokładna liczba osób zamordowanych w tej okolicy przez banderowców wciąż pozostaje nieznana). Do mordów dochodziło tutaj od przełomu marca i kwietnia 1944 r. aż do 1947 r.

Obchody rozpoczną się o godz. 11.30 uroczystą mszą św. w intencji pomordowanych. O godz. 12.30 nastąpi odsłonięcie tablicy pamiątkowej. **mm**

---

### Sensacyjne odkrycie na Facebooku. Policja i eksperci ruszyli do akcji

# Skarb wrócił do domu

To historia, która brzmi jak scenariusz filmu sensacyjnego. Czy polskie straty wojenne można dziś znaleźć w internetowych ogłoszeniach? Okazuje się, że tak. Eksperci Ministerstwa Kultury namierzyli w sieci bezcenną Torę uratowaną z biłgorajskiej synagogi tuż przed jej spaleniem przez Niemców we wrześniu 1939 roku.

## Ktoś wyniósł Torę z pożaru

Wszystko zaczęło się od internetowego ogłoszenia. W marcu 2025 roku eksperci zajmujący się restytucją utraconych dóbr kultury natrafili na ofertę sprzedaży zabytkowej Tory pochodzącej z Biłgoraja. Tę historię opisuje na swoich stronach Ministerstwo Kultury i Dziedzictwa Narodowego.

Nie był to zwykły zabytek. Zwój ma niezwykłą historię. Tuż przed tym, jak we wrześniu 1939 roku niemieckie wojska podpaliły biłgorajską synagogę, został wyniesiony z budynku przez prywatną osobę. Dzięki temu ocalał, choć nie całkowicie. Ogień zdążył pozostawić na nim ślady – Tora jest częściowo nadpalona.

Gdy eksperci ustalili, czym jest wystawiony na sprzedaż obiekt, podjęli próbę jego odzyskania. Nie było to jednak proste. Posiadacz Tory odmówił współpracy. W sprawę zaangażowano więc funkcjonariuszy Biura Kryminalnego Komendy Głównej Policji oraz policjantów z **Kraśnika**. Zabytek został zabezpieczony, a prokuratura zdecydowała o jego zwrocie na rzecz Skarbu Państwa.

*Tora z XVIII wieku wróciła do Biłgoraja.*

Teraz historyczny zwój wrócił do Biłgoraja. Trafił do Muzeum Ziemi Biłgorajskiej, gdzie przejdzie specjalistyczne prace konserwatorskie. Odzyskany zwój datowany jest na koniec XVIII wieku. Zawiera Księgę Rodzaju i Księgę Wyjścia. Po poddaniu ponownej ekspertyzie i wykonaniu niezbędnych prac konserwatorskich, Tora będzie udostępniona dla zwiedzających na wystawie stałej w Muzeum Ziemi Biłgorajskiej.

– Historia wraca do domu – podkreślają przedstawiciele resortu kultury.

## Bezcenny zwój wrócił do Biłgoraja

Przed wybuchem II wojny światowej Biłgoraj był miastem, w którym społeczność żydowska stanowiła większość mieszkańców. W sierpniu 1939 roku żyło tu 8270 osób, z czego ponad 5 tysięcy było Żydami. Zamieszkiwali głównie okolice Rynku oraz ulice Lubelską i Frampolską, gdzie prowadzili sklepy, warsztaty i drukarnie, a także tworzyli życie religijne i kulturalne.

Działały szkoły, a miejscowa synagoga (wybudowana w 1875 r.) u zbiegu ulic Nadstawnej i Lubelskiej była jednym z najważniejszych miejsc dla żydowskiej społeczności. Z przekazów wynika, że w tym miejscu przez wiele lat modlił się i wygłaszał kazania rabin **Zylberman**, dziadek pisarza **Isaaka Bashevisa Singera**, laureata Nagrody Nobla.

We wrześniu 1939 roku Biłgoraj został zbombardowany przez niemieckie lotnictwo. Kolejny nalot, 11 września, wywołał pożary, które zniszczyły znaczną część miasta. Spłonęła również synagoga wraz z niemal wszystkimi przechowywanymi w niej księgami i przedmiotami kultu. To właśnie z tamtych wydarzeń pochodzi odnaleziona po latach nadpalona Tora.

**her**

WWW Czekamy na Państwa komentarz www.tygodnikzamojski.pl

eprasa.pl a105002bbd

To najstarsze znane zdjęcia Zamościan! Z roku 1882

# Sensacja w Muzeum Fotografii

Do Muzeum Fotografii **Adama Gąsianowskiego** w **Zamościu** trafiły dwa zdjęcia wykonane w atelier pierwszego zamojskiego fotografa **Kazimierza Strzeleckiego**. Nie ma mowy o pomyłce, bo jedno z nich sygnowane jest pieczęcią zakładu Strzeleckiego, a oba opisane datą skreśloną tą samą ręką. Jest to rok 1882.

– Są to najstarsze dotąd odkryte fotograficzne portrety Zamościan. Nie mogłem uwierzyć własnym oczom, kiedy ze starego albumu, który trafił do mojego muzeum, wyjąłem pożółkłe zdjęcia i odczytałem napisy na ich odwrocie. Z wrażenia ugięły się pode mną nogi – mówi Adam Gąsianowski, założyciel i kustosz Muzeum Fotografii.

Album w aksamitnej, podniszczonej oprawie trafił do muzeum przypadkiem. Podobno ktoś pierwotnie odnalazł go na śmietniku, potem przewędrował przez inne ręce, by w końcu trafić do Adama Gąsianowskiego. Jego wprawne oko już samą oprawę albumu datowało na XIX wiek, podobnie jak wiele umieszczonych w nim fotografii.

Dwie spośród nich szczególnie przykuwały wzrok. Że są starsze od innych, można było wnioskować po tak zwanych tłach, czyli dekoracjach ustawianych w dawnych atelier, jak i po ubiorach sportretowanych ludzi, a także po trudnej do zdefiniowania aurze zdjęć – której źródłem są wszakże stosowane techniki fotograficzne. Przejrzenie rewersów (odwrotów) potwierdziło pierwsze wrażenie. Jednak ważniejsze niż data wykonania zdjęć okazało się miejsce – Zamość.

Na przybitej na odwrocie jednej z fotografii pieczęci przeczytamy: „PHOTOGRAPHE. C. Strzelecki a Zamość". Data jest dzienna – 20 października 1882 r.

## Pierwszy zamojski fotograf

– Choć miałem te zdjęcia w rękach, obracałem je z awersu na rewers wciąż z wielkim niedowierzaniem – opisuje swoje wrażenia Adam Gąsianowski.

Odkrycie rzeczywiście wygląda na niewiarygodne, bo znany dorobek Kazimierza Strzeleckiego jest bardzo skromny. Składają się nań „Album Zamojskie" – zawierający wyłącznie zdjęcia architektury, oraz kilkanaście fotograficznych portretów.

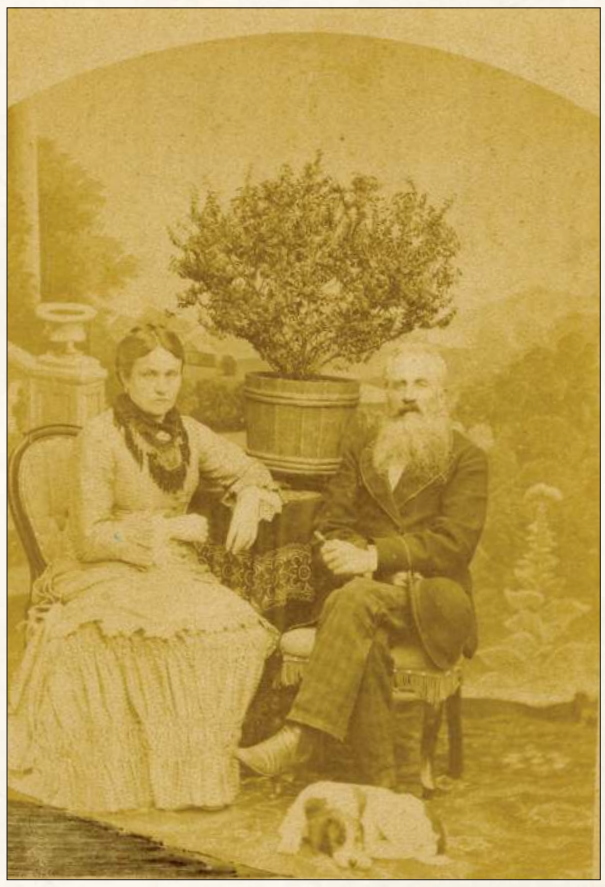

*To najstarsze dotąd odkryte fotograficzne portrety Zamościan.*

Kazimierz Strzelecki pochodził z **Warszawy**. W 1879 r. dostał zgodę na otwarcie pierwszego w Zamościu zakładu fotograficznego. Jednak osiedlił się tutaj prawdopodobnie 2 lata wcześniej. W 1877 r. w każdym razie wydał „Album Zamojskie", który w okładce z wytłoczonym herbem Zamoyskich Jelita skrywał 26 fotografii, w tym 16 wykonanych w Zamościu.

Są to najstarsze znane zdjęcia miasta, w tym zabytków z XVI-wiecznym rodowodem: kolegiaty zaprojektowanej przez **Bernarda Moranda**, miejskiego ratusza i fortyfikacji. W tym właśnie „Albumie Zamojskie" znalazły się także m.in. trzy zdjęcia **Zwierzyńca** – i także są to najstarsze znane fotograficzne wizerunki tej ówczesnej siedziby Zarządu Dóbr Ordynacji Zamojskiej z Pałacem Administracji na czele (klasycystyczną oficyną prawdziwego, nieistniejącego zwierzynieckiego pałacu). Znany jest jeden egzemplarz „Albumu Zamojskie"; trafił on do zbiorów Muzeum Zamojskiego w Zamościu.

Do tej pory w obiegu w zbiorach prywatnych była także tylko jedna fotografia wykonana przez Strzeleckiego. To wykadrowany w owalu portret młodego mężczyzny, ujętego z profilu. To także fotografia sygnowana (nieco inaczej, „K. STRZELECKI"), ozdobiona graficznie. Jednak sam portret jest skromniejszy, bez anturażu. Fotografia trafiła do zbiorów nieżyjącego już zamojskiego kolekcjonera **Krzysztofa Wróblewskiego**. Kilka-kilkanaście portretów wykonanych przez Strzeleckiego mają w zbiorach Archiwum Państwowe w Zamościu i Muzeum Zamojskie. Są to podobizny pojedynczych osób, matek a małymi dziećmi i dzieci (jedno zdjęcie).

*Adam Gąsianowski: – Nie mogłem uwierzyć własnym oczom, kiedy ze starego albumu wyjąłem pożółkłe zdjęcia i odczytałem napisy na ich odwrocie.*

Kazimierz Strzelecki szybko opuścił Zamość, w sensacyjnych okolicznościach.

„Największą miejscową sensacją było oskarżenie Strz. – właściciela zakładu fotograficznego o podpalenie własnego domu. Celem wyłudzenia asekuracji nabył stary dom na przedmieściu, usunął kosztowności, zamknął na klucz i wyjechał za granicę. Strz. ostentacyjnie zamykał dom przy służbie, pieczętował puste szafy i kufry. Potem dwaj lokatorzy na poddaszu zauważyli dobywający się dym. Dzięki jednemu znaleziono lont siarkowy przez całe mieszkanie. Koniec lontu wyprowadzono przez dziurkę na ulicę, gdzie został niezauważenie zapalony. [...] Piorunujące wrażenie wywołał wyrok wydany w dwa dni: 10 lat ciężkich robót i wieczne osiedlenie się na Syberii. Wśród najbliższych rozległy się łkania, a nieszczęsny Strz. runął bez przytomności na kratki bariery".

Tę relację z procesu, opublikowaną przez „Gazetę Lubelską", odnalazł **Andrzej Kędziora**, autor kilku encyklopedii Zamościa. Skandal wydarzył się w 1885 r.

Atelier Strzeleckiego, mieszczące się w drewnianym budynku przy rynku w Zamościu, odkupiła **Bronisława Ułasewicz**, a potem szyld zakładu „Fotografia Artystyczna" zawiesił na nim **Jan Strzyżowski** – brat Ułasewiczowej, najsłynniejszy fotograf w historii Zamościa.

## Pierwsza uwieczniona zamojska rodzina

Do Muzeum Fotografii w Zamościu trafiły dwa portrety rodzinne wykonane przez Strzeleckiego. Pierwszy z nich przedstawia kobietę w strojnej sukni do ziemi, z dekoracyjnym żabotem dodatkowo ozdobionym broszką, włosami starannie zaczesanymi w przedziałek i upiętymi z tyłu, odsłaniającymi ucho z kolczykiem.

Długa siwa broda dodaje towarzyszącemu jej mężczyźnie lat, ale twarz wskazuje, że mogą być w podobnym wieku, a więc są prawdopodobnie małżonkami. Mężczyzna nosi surdut, w ręku trzyma melonik, u jego stóp ułożył się pies – trzeci bohater fotografii, spoglądający wprost w obiektyw.

Przy tym samym stoliku i na tych samych krzesłach z giętymi oparciami, wyściełanych tkaniną ozdobioną frędzlami, Kazimierz Strzelecki usadowił do wykonania fotografii dwie dziewczynki. To prawdopodobnie córki pary z pierwszego zdjęcia. Wskazuje na to nie tylko ta sama data wykonania zdjęcia, ale także fakt, że trafiły do tego samego albumu fotograficznego.

– I tak naszym oczom ukazały się najprawdopodobniej najstarsze odwzorowane na fotografii wizerunki mieszkańców Zamościa bądź jego okolic – mówi Adam Gąsianowski.

Bohaterowie zdjęć są oczywiście najważniejsi, ale nie prezentowaliby się tak dostojnie i okazale na pierwszej w życiu, a może jedynej fotografii (ta uwaga dotyczy starszej pary), gdyby nie tło – czyli nieomal teatralna dekoracja ustawiana w XIX-wiecznych, a potem wczesnych XX-wiecznych atelier. Tła te – ręcznie malowane na kurtynach, płótnach i deskach, wzbogacane o autentyczne rekwizyty – w owym czasie stylizowane na antyczne zamki, sielankowe zagajniki, nadmorskie pejzaże – przenosiły fotografowanych do lepszego świata. Wizyta w atelier była ceremonią.

Więc i my spójrzmy na zamożnych Zamościan, którzy 144 lata temu wybrali się do pierwszego w mieście atelier. Dzień był październikowy, a więc zapewne zimny i ponury, ale Kazimierz Strzelecki stworzył dla nich iluzję dalekiej podróży. I tak zasiedli u wspartego na kolumnach dwukondygnacyjnego wejścia do pałacu, skąd rozpościerał się widok na górski krajobraz. I tylko ludzie i ich pies byli w tym świecie prawdziwi, choć zapewne nigdy nie dowiemy się, kim byli.

**Anna Rudy**

eprasa.pl a105002bbd

Jak sobie radzić z poparzeniami słonecznymi?

# Kiedy za mocno przypiecze

Oparzenia to uszkodzenia skóry i tkanek podskórnych powstałe w wyniku działania wysokiej temperatury lub promieniowania.

Oparzenie I stopnia obejmuje jedynie wierzchnią warstwę skóry. Objawia się zaczerwienieniem, obrzękiem, pieczeniem oraz wyraźną nadwrażliwością na dotyk. Do takich zmian dochodzi najczęściej po nadmiernym opalaniu. Po zagojeniu skóra wraca do normy i nie pozostają na niej żadne blizny.

Do oparzenia II stopnia dochodzi, gdy na zaczerwienionej i obrzękniętej skórze pojawiają się pęcherze wypełnione płynem surowiczym, będące efektem odwarstwienia się martwego naskórka. Proces gojenia trwa do kilku tygodni. Cięższe oparzenia słoneczne z pęcherzami również kwalifikują się do tej kategorii.

Oparzenia III i IV stopnia to najcięższe postacie urazów termicznych, wywołane żywym ogniem, prądem czy gorącym olejem. Obejmują całą grubość skóry, tkankę podskórną, a nawet mięśnie i kości (w przypadku IV stopnia), prowadząc do martwicy i utraty czucia.

## Rośnie ryzyko raka

Warto pamiętać, że oparzenie słoneczne staje się widoczne najczęściej od 4 do 8 godz. po zakończeniu opalania, a pełne objawy rozwijają się w pierwszej dobie. Gdy skóra jest wystawiona na słońce powyżej 4 godz. bez odpowiedniej ochrony, ryzyko gwałtownie rośnie. Przy ciężkim przebiegu mogą dołączyć objawy ogólnoustrojowe: nudności, wymioty, gorączka oraz ból głowy.

Fot. pixabay.com

*Oparzenia słoneczne mają udowodniony wpływ na zwiększenie ryzyka rozwoju raka skóry, w tym czerniaka.*

Promieniowanie UVB niszczy komórki naskórka, gdy ilość naturalnej melaniny okazuje się niewystarczająca. Szczególnie narażone są osoby o jasnej karnacji oraz dzieci, których skóra jest cieńsza i znacznie delikatniejsza.

Oparzenia słoneczne mają udowodniony wpływ na zwiększenie ryzyka rozwoju raka skóry, w tym czerniaka. Doświadczenie pięciu lub więcej oparzeń z pęcherzami między 15. a 20. rokiem życia zwiększa prawdopodobieństwo rozwoju czerniaka o 80 proc., a innych nowotworów skóry o 68 proc.

## Pierwsza pomoc

Lekkie oparzenia powierzchniowe należy schładzać przez kilkanaście minut pod strumieniem zimnej wody. W przypadku oparzeń głębokich (III i IV stopnia) schładzanie ograniczamy do maksymalnie 2 minut przy użyciu wilgotnych okładów, aby uniknąć hipotermii.

W przypadku oparzeń II stopnia pod żadnym pozorem nie wolno przekłuwać pęcherzy z płynem surowiczym. Otwarcie rany drastycznie zwiększa ryzyko infekcji bakteryjnej, co wydłuża proces gojenia i sprzyja powstawaniu trwałych blizn.

W warunkach domowych uszkodzoną skórę oparzeniami I i II stopnia warto pielęgnować w środowisku wilgotnym, co przyspiesza regenerację. W aptekach dostępne są specjalistyczne opatrunki hydrożelowe i hydrokoloidowe, pianki z D-pantenolem oraz żele aloesowe.

## Sposoby z kuchni i ogrodu

W przypadku lekkich, powierzchniowych podrażnień ulgę przyniosą tradycyjne, naturalne metody, np. okłady z jogurtu naturalnego lub kefiru. Schłodzony nabiał z lodówki przynosi natychmiastową ulgę. Zawarte w nim białko oraz witaminy A, D i E aktywnie wspierają odbudowę naskórka i przywracają skórze właściwe pH. Produkt (bez dodatku cukru!) nakłada się na 10-15 minut, a następnie zmywa letnią wodą. Stan zapalny i uczucie pieczenia koją też np. okłady ze świeżego aloesu bądź namoczonych w wodzie płatków owsianych.

## Słońce a reakcje alergiczne

Ekspozycja na promieniowanie UV może wywołać również tzw. wysypkę od słońca (pokrzywkę), przejawiającą się swędzącymi, drobnymi czerwonymi wypryskami, obrzękiem i bolesnością. Problem ten dotyka najczęściej kobiety, osoby o jasnej karnacji oraz pacjentów przyjmujących niektóre leki (np. antybiotyki, środki antydepresyjne czy preparaty z dziurawcem).

W takich przypadkach pomocne bywają miejscowe leki antyhistaminowe – np. żele zawierające dimetinden (jak Fenistil), które łagodzą świąd i mogą być stosowane naprzemiennie z balsamami regenerującymi. **juliam**

### Profilaktyka to podstawa

Najlepszym sposobem na uniknięcie bolesnych skutków ubocznych letniego wypoczynku jest zapobieganie. Należy bezwzględnie unikać bezpośredniego przebywania na pełnym słońcu w godz. 10-16, regularnie aplikować kremy z wysokim filtrem UV, nosić nakrycia głowy oraz przewiewną odzież chroniącą całe ciało. Szczególną opieką i ostrożnością trzeba otoczyć dzieci, u których każdy filtr ochronny musi być nakładany wielokrotnie w ciągu dnia.

Ponad 52 mln zł na leczenie onkologiczne w Zamościu

# Inwestycje w onkologię

Dzięki inwestycji o wartości ponad 52 mln zł, współfinansowanej z Krajowego Planu Odbudowy kwotą 47,9 mln (reszta została sfinansowana ze środków własnych Affidea), swój potencjał leczniczy wzmocnił jeden z najważniejszych ośrodków onkologicznych w województwie lubelskim – Affidea NU-MED Zamość.

Projekt objął wymianę kluczowej aparatury medycznej Zakładu Radioterapii. Oprócz dwóch nowych akceleratorów wysokoenergetycznych i tomografu komputerowego ośrodek został wyposażony m.in. w zaawansowane systemy planowania i weryfikacji leczenia, kontrolę oddechu pacjenta, nowoczesną dozymetrię oraz technologie precyzyjnego pozycjonowania.

– To nie jest tylko inwestycja w sprzęt. To inwestycja w przyszłość leczenia onkologicznego w naszym regionie. Zwiększamy dostępność do radioterapii, skracamy czas oczekiwania na leczenie i podnosimy jego jakość – mówi **Agnieszka Szydłowska**, członek Zarządu Affidea i Affidea NU-MED oraz dyrektor operacyjna ds. radioterapii Affidea Polska.

Nowe akceleratory umożliwiają wykorzystanie technologii FFF (Flattening Filter Free), dzięki której możliwe jest podanie wysokiej dawki promieniowania szybciej i z większą precyzją. W praktyce oznacza to skuteczniejsze leczenie przy jednoczesnym ograniczeniu narażenia zdrowych tkanek oraz krótszy czas pojedynczej sesji terapeutycznej.

Z kolei nowe systemy planowania leczenia wykorzystują zaawansowane algorytmy obliczeniowe wspierające przygotowanie terapii. Ośrodek został wyposażony również w system kontroli oddechu i bramkowania DIBH, pozwalający zsynchronizować podanie promieniowania z oddechem pacjenta. To szczególnie ważne w leczeniu nowotworów zlokalizowanych w obrębie klatki piersiowej, gdzie nawet niewielki ruch może mieć znaczenie dla skuteczności terapii.

*Projekt objął wymianę kluczowej aparatury medycznej Zakładu Radioterapii.*

Zakupiono także nowy tomograf komputerowy przeznaczony do planowania radioterapii. Dzięki wyższej jakości obrazowania, redukcji artefaktów oraz możliwości dokładniejszej rekonstrukcji obrazów lekarze i fizycy medyczni mogą jeszcze precyzyjniej wyznaczać obszar leczenia.

Affidea NU-MED Zamość od lat współpracuje z Samodzielnym Publicznym Szpitalem Wojewódzkim im. Papieża Jana Pawła II w Zamościu, tworząc kompleksowe centrum diagnostyki i leczenia onkologicznego, z którego korzystają mieszkańcy całego woj. lubelskiego. Należy też do Krajowej Sieci Onkologicznej.

– Z danych wynika, że choroby nowotworowe są drugą najczęstszą przyczyną zgonów w województwie lubelskim – odpowiadają za ponad 25 proc. z nich. Co więcej, prognozy jasno pokazują, że liczba zachorowań i pacjentów wymagających leczenia będzie rosła, m.in. ze względu na starzenie się społeczeństwa. W woj. lubelskim nowych przypadków zachorowań jest ok. 11,5 tys. rocznie – dodaje Agnieszka Szydłowska.

W 2026 r. Affidea NU-MED Zamość obchodzi 10-lecie działalności. W tym czasie z leczenia teleradioterapią i brachyterapią skorzystało ponad 12,6 tys. pacjentów.

**(ar)**

Robot Da Vinci na ginekologii w szpitalu „papieskim". Dwa zespoły już operują

# Mniej bólu, krótsze kolejki

To bardzo dobra wiadomość dla pacjentek z **Zamościa** i całego regionu. Oddział Ginekologiczno-Położniczy Samodzielnego Publicznego Szpitala Wojewódzkiego im. Papieża Jana Pawła II w Zamościu dysponuje już dwoma zespołami wykonującymi operacje z wykorzystaniem robota chirurgicznego Da Vinci.

Ostatnio proces certyfikacji do samodzielnego wykonywania operacji z wykorzystaniem systemu Da Vinci zakończył ordynator oddziału ginekologiczno-położniczego dr hab. **Marcin Bobiński**.

Dzięki temu zamojski szpital posiada obecnie dwa w pełni certyfikowane zespoły Da Vinci w zakresie ginekologii. Wcześniej uprawnienia do wykonywania takich zabiegów uzyskał zastępca ordynatora, dr **Krzysztof Kułak**, który operacje robotyczne wykonuje od października 2024 roku.

W skład zespołu realizującego zabiegi z wykorzystaniem robota Da Vinci wchodzą również: dr **Karolina Rasoul-Pelińska**, **Sandra Sałek** oraz **Adrian Sak**.

Obecność dwóch operatorów robotowych oznacza przede wszystkim krótszy czas oczekiwania na zabiegi, większą dostępność nowoczesnego leczenia oraz zapewnienie ciągłości pracy bloku operacyjnego.

*Zamojski szpital posiada obecnie dwa w pełni certyfikowane zespoły Da Vinci w zakresie ginekologii.*

Robot Da Vinci wykorzystywany jest przede wszystkim w leczeniu nowotworów ginekologicznych, zaawansowanej endometriozy oraz w zabiegach uroginekologicznych.

System Da Vinci pozwala chirurgowi wykonywać zabiegi z niezwykłą precyzją, trudną do osiągnięcia podczas klasycznych operacji. Dla pacjentek oznacza to m.in. mniejszą utratę krwi, ograniczenie ryzyka powikłań, mniejsze dolegliwości bólowe oraz szybszy powrót do codziennej aktywności.

**her**

eprasa.pl a105002bbd

## INFORMACJA BURMISTRZA JÓZEFOWA

**Burmistrz Józefowa podaje do publicznej wiadomości**, że na tablicy ogłoszeń w budynku Urzędu Miejskiego w Józefowie przy ul. Kościuszki 37, na stronie internetowej Urzędu Miejskiego w Józefowie, na stronie Biuletynu Informacji Publicznej **http://umjozefow.bip.lubelskie.pl** oraz w sposób zwyczajowo przyjęty na okres 21 dni, tj. od dnia 07.07.2026 r. został zamieszczony wykaz nieruchomości przeznaczonej do dzierżawy oraz wykaz lokali użytkowych przeznaczonych do wynajmu.

Biuro Ogłoszeń TZ online

https://tygodnikzamojski.pl/dodajogloszenie

## WÓJT GMINY MIRCZE

podaje do publicznej wiadomości, że na tablicy ogłoszeń Urzędu Gminy Mircze oraz na stronie internetowej **www.mircze.pl** oraz **www.ugmircze.bip.lubelskie.pl** został wywieszony na okres 21 dni (od dnia 1 lipca 2026 r. do dnia 22 lipca 2026 r.) **wykaz nieruchomości, tj. pomieszczenia (kuchni) o pow. 8,31 m² znajdującego się w budynku świetlicy** położonej w miejscowości Wereszyn 54, stanowiącej własność gminy Mircze, przeznaczonego do oddania w użyczenie na rzecz Koła Gospodyń Wiejskich w Wereszynie z przeznaczeniem na działalność statutową Koła.

Zainteresowane osoby zapraszam do Urzędu Gminy Mircze, który udziela bliższych informacji w pokoju nr 208 lub telefonicznie 84 651 90 04 wew. 38.

## WÓJT GMINY ZAMOŚĆ

**informuje**, że na tablicy ogłoszeń Urzędu Gminy Zamość przy ulicy Peowiaków 92, jak również na tablicy ogłoszeń Sołectwa Hubale oraz na stronie internetowej Gminy Zamość został podany do publicznej wiadomości wykaz nieruchomości gruntowej przeznaczonej do sprzedania położonej w miejscowości i obrębie: **Hubale**, gm. Zamość, oznaczonej numerem: **67** o powierzchni gruntu **0,78 ha**.

Bliższe informacje można uzyskać w Urzędzie Gminy Zamość pok. nr 31 lub tel. 84 639-29-59 wew. 51 lub pod adresem strony internetowej BIP Urzędu Gminy Zamość: **https://ugzamosc.bip.lubelskie.pl** a następnie: Informacja w urzędzie → Informator ogłoszeniowy, decyzje środowiskowe, budowy → Ogłoszenia Wójta Gminy Zamość → Ogłoszenia Wójta Gminy Zamość rok 2026 → Ogłoszenie Wójta Gminy Zamość o wykazie na sprzedaż nieruchomości gruntowej.

Zastrzega się możliwość odwołania przetargu z uzasadnionej przyczyny.

## OBWIESZCZENIE STAROSTY ZAMOJSKIEGO

Na podstawie art. 49 ustawy z dnia 14 czerwca 1960 r. Kodeks postępowania administracyjnego (tekst jednolity Dz.U. z 2025 r. poz. 1691) w związku z art. 11f ust. 3 ustawy z dnia 10 kwietnia 2003 r. „O szczególnych zasadach przygotowania i realizacji inwestycji w zakresie dróg publicznych" (tekst jednolity Dz.U. z 2024 r. poz. 311) zawiadamiam, że dla **Wójta Gminy Tomaszów Lubelski** w dniu **03.07.2026 r.** wydana została decyzja o zezwoleniu na realizację inwestycji drogowej:

***budowa drogi gminnej w m. Łaszczówka Kolonia od km 0+000 do km 0+485 – teren i działki nr ewid.: 43 w obrębie Jeziernia gm. Tomaszów Lubelski; 136, 137, 103 w obrębie Łaszczówka Kolonia, gm. Tomaszów Lubelski,***

***działki przewidziane do zatwierdzenia podziału nieruchomości w decyzji* o zezwoleniu na realizację inwestycji drogowej:**

**– 125, 124, 123, 121, 120, 119, 118, 116/1, 114, 112, 111 *w obrębie Łaszczówka Kolonia, gm. Tomaszów Lubelski*.**

Zakres inwestycji obejmuje:
- budowę drogi wraz ze zjazdami;
- budowę parkingu;
- przebudowę odwodnienia drogi.

Z treścią decyzji można zapoznać się w **Wydziale Architektury i Budownictwa Starostwa Powiatowego w Zamościu ul. Przemysłowa 4, (I piętro, pokój nr 121) w godzinach pracy Starostwa.**

Od decyzji jw. służy stronom odwołanie do Wojewody Lubelskiego za pośrednictwem Starosty Zamojskiego w terminie czternastu dni od dnia upływu 14-dniowego terminu, który **zgodnie z art. 49 ustawy z dnia 14 czerwca 1960 r.** Kodeks postępowania administracyjnego, uważany jest za równoznaczny z terminem doręczenia decyzji.

# LIPCOWA PROMOCJA NA OGŁOSZENIA DROBNE!

Zapraszamy do skorzystania z naszej lipcowej promocji na ogłoszenia drobne. Teraz ogłoszenie **zwykłe**, wykupione na tydzień, które normalnie kosztuje 25 zł (bez zdjęcia) lub 30 zł (ze zdjęciem) – jest darmowe. Za ogłoszenie **wyróżnione** na tydzień – zapłacicie **10 zł** (bez zdjęcia) zamiast 30 zł lub **15 zł** (ze zdjęciem) zamiast 35 zł. Ogłoszenie **premium** ze zdjęciem – zamówione na tydzień – w lipcowej promocji kosztuje **20 zł** zamiast 70 zł.

UWAGA: promocyjny cennik obowiązuje tylko, gdy ogłoszenie jest zamawiane przez naszą stronę internetową **www.tygodnikzamojski.pl**.

Przy czym wszystkie ogłoszenia – i zamawiane przez naszą stronę internetową (także promocyjne), i kupowane stacjonarnie w naszych Biurach Ogłoszeń – publikowane są równocześnie i w wydaniu internetowym, i w wydaniu papierowym TZ.

Ogłoszenie wyróżnione w wydaniu papierowym jest drukowane pogrubioną czcionką. Na **www.tygodnikzamojski.pl** natomiast – pokazuje się nad ogłoszeniami zwykłymi.

Ogłoszenie premium w wydaniu papierowym jest pogrubione i drukowane na żółtym tle. W wydaniu internetowym – pogrubione i znajduje się na samej górze ogłoszeń z danej kategorii.

| | Zwykłe | | Wyróżnione | | Premium |
|---|---|---|---|---|---|
| | bez zdjęcia | ze zdjęciem | bez zdjęcia | ze zdjęciem | ze zdjęciem |
| 7 dni + 1x gazeta | GRATIS ~~25,00 zł~~ | GRATIS ~~30,00 zł~~ | 10,00 zł ~~30,00 zł~~ | 15,00 zł ~~35,00 zł~~ | 20,00 zł ~~70,00 zł~~ |
| 14 dni + 2x gazeta | 25,00 zł ~~45,00 zł~~ | 30,00 zł ~~55,00 zł~~ | 40,00 zł ~~55,00 zł~~ | 50,00 zł ~~65,00 zł~~ | 70,00 zł ~~120,00 zł~~ |
| 21 dni + 3x gazeta | 45,00 zł ~~65,00 zł~~ | 55,00 zł ~~80,00 zł~~ | 65,00 zł ~~80,00 zł~~ | 80,00 zł ~~95,00 zł~~ | 100,00 zł ~~150,00 zł~~ |
| 28 dni + 4x gazeta | 65,00 zł ~~80,00 zł~~ | 80,00 zł ~~100,00 zł~~ | 90,00 zł ~~100,00 zł~~ | 110,00 zł ~~120,00 zł~~ | 150,00 zł ~~200,00 zł~~ |
| 56 dni + 8x gazeta | 115,00 zł ~~140,00 zł~~ | 155,00 zł ~~180,00 zł~~ | 160,00 zł ~~180,00 zł~~ | 205,00 zł ~~220,00 zł~~ | 350,00 zł ~~400,00 zł~~ |
| 91 dni + 13x gazeta | 190,00 zł ~~215,00 zł~~ | 255,00 zł ~~280,00 zł~~ | 260,00 zł ~~280,00 zł~~ | 330,00 zł ~~345,00 zł~~ | 600,00 zł ~~650,00 zł~~ |
| 182 dni + 26x gazeta | 385,00 zł ~~410,00 zł~~ | 515,00 zł ~~540,00 zł~~ | 520,00 zł ~~540,00 zł~~ | 655,00 zł ~~670,00 zł~~ | 1 250,00 zł ~~1300,00 zł~~ |
| 365 dni + 52x gazeta | 775,00 zł ~~800,00 zł~~ | 1 035,00 zł ~~1060,00 zł~~ | 1 040,00 zł ~~1060,00 zł~~ | 1 305,00 zł ~~1320,00 zł~~ | 2 550,00 zł ~~2600,00 zł~~ |

**Nadaj ogłoszenie drobne przez Internet: www.tygodnikzamojski.pl**
**oraz w naszych biurach**
**ZAMOŚĆ** ul. Pereca 1, tel. 84 638 55 09, e-mail: tzm@za.onet.pl, **BIŁGORAJ** ul. Bankowa 4a, tel. 84 688 02 39 (sklep „Forset"),
**HRUBIESZÓW** ul. Rynek 24, tel. 84 696 23 30, **TOMASZÓW LUB** ul. Rynek 10, tel. 84 664 10 72

eprasa.pl a105002bbd

TYLKO 5 zł dodatkowo za zdjęcie

SPRZEDAM DOM, DZIAŁKA 30 A, KALINOWICE, PILNE! TEL 84 000 00 00

# OGŁOSZENIA DROBNE ZE ZDJĘCIEM

SPRZEDAM PORCHE BOXTER, 2012 ROK, BEZWYPADKOWY, TANIO, TEL. 84 000 00 00

TYLKO 5 zł dodatkowo za zdjęcie


DANPOL PALIWA
06318G8
ON olej napędowy
olej opałowy OO
DOWÓZ DO KLIENTA
Biłgoraj, tel. 535-22-55-22

ALEKSANDER KUŚMIRZ FERMA DROBIU ŁABUNIE

Prowadzimy zapisy na kurczęta i kury nioski:
• brojlery czerwone • brojlery
• indyki • kaczki • perliczki
• zielononóżki
MOŻLIWOŚĆ DOWOZU
ul. Parkowa 16 tel. 503 332 104, 508 082 476

kusz24.pl
ZBIORNIKI NA WODĘ DESZCZOWĄ
MIKRORETENCJA 2026
DOTACJA DO 8000 ZŁ!
783 758 265 | kusz24.pl | Biłgoraj | ul.Krzeszowska 72

UWAGA ROLNICY
Skup Fasoli
WSZYSTKIE ODMIANY, TAKŻE NIEPRZEBIERANEJ
Usługi suszenia i przebierania fasoli
Modryniec 6, 22-530 Mircze
Najlepsze ceny
AGNES-MAR Tel. 605-091-142, 601-665-512, 697-246-781

SKUP FASOLI
LUCJAN HOJDA – WOLICA K. HRUBIESZOWA
NEGOCJACJA CENY
KRÓTKIE TERMINY PŁATNOŚCI
604 125 143
0505165


## SPRZEDAŻ

**DREWNO OPAŁOWE KOMINKOWE WSZYSTKIE GATUNKI BUK, GRAB, DĄB, JAWOR I INNE KONKURENCYJNE CENY! ! ! DOWOZ DO 20 KM GRATIS TEL. 790 375 476**

**DREWNO OPAŁOWE TARTAK TEL. 501-733-990**

SPRZEDAM BOJLER 100 L. TEL. 512-929-324

**DREWNO OPAŁOWE, BUK, GRAB, DĄB, JESION, CZEREŚNIA, KLON, RĄBANE I METRY, (DREWNO PÓŁROCZNE) TEL. 606-830-498**

DREWNO OPAŁOWE, SUCHE, POŁUPANE, TEL. 692-883-062

**SPRZEDAM DREWNO OPAŁOWE TEL. 722-105-194, 663-686-713**

**SPRZEDAM DWUDRZWIOWĄ SZAFĘ, NOWĄ, SZEROKOŚĆ 90 CM, GŁĘBOKOŚĆ 60 CM, BARDZO PAKOWNA, NA GÓRZE PÓŁKA. TEL. 532-069-576**

SPRZEDAM NOWY GROBOWIEC Z POMNIKIEM, NA URNY, NA UL. PEOWIAKÓW. WKOŁO OBŁOŻONY KOSTKĄ. TEL. 502-248-644

GAŁĘZIE BUKOWE SUCHE, POCIĘTE, TEL. 608-651-961

KUPIE DĘBA TARTACZNEGO TEL. 506 035 362

STÓŁ, ŁAWKI DĘBOWE NA TARAS, ALTANA TEL. 572-569-000

**SPRZEDAŻ LEKKICH I TANICH SZALUNKÓW ŚCIENNYCH TEKKO 4BAU - ZAMOŚĆ, BIŁGORAJ, CHEŁM. SZALUNKI ŚCIENNE PRODUKCJI EUROPEJSKIEJ - FUNDAMENTOWE DO RĘCZNEGO MONTAŻU. WIĘCEJ INFORMACJI NA STRONIE WWW. SZALUNEK.EU LUB POD TELEFONEM +48 603 590 808. ZAPRASZAM DO SKŁADANIA ZAPYTAŃ INFO@SZALUNEK.EU.**

## KUPNO

PSZENICA, JĘCZMIEŃ, ŻYTO, PSZENŻYTO. „WITRON" UDRYCZE. TEL. 84 621-29-18, ŁABUNIE TEL. 84 611-30-35

## NIERUCHOMOŚCI

**SPRZEDAM DZIAŁKI BUDOWLANE PRZY ROZTOCZAŃSKIM PARKU NARODOWYM. ATRAKCYJNA LOKALIZACJA, 10 KM OD ZAMOŚCIA. TEL. 501-727-142, 501-733-990**

**DOM 110 M2 POWIERZCHNI UŻYTKOWEJ. PODPIWNICZENIE POD CAŁYM BUDYNKIEM. STRYCH. DZIAŁKA 1300 M2. BLISKIE CENTRUM TOMASZOWA LUBELSKIEGO TEL. 538-691-242**

**DOM WOLNOSTOJĄCY Z BUDYNKIEM GOSPODARCZYM, DZIAŁKA 7AR ZAMOŚĆ OSIEDLE SZWEDZKA TEL. 739 966 358, BEZ POŚREDNIKÓW, PO 16.**

SPRZEDAM POLE 5 HA (GRUNTY ROLNE) DRUGA KLASA (NIE GÓRZYSTE ) + 1 HA ŁĄKI (WYSOKIEJ) POLE ZNAJDUJĘ SIE 500 M OD SZOSY (PRZY GMINIE KOLONIA WILKÓW- PERESOŁOWICE W GMINIE WERBKOWICE), BARDZO DOBRY DOJAZD, RÓWNO POŁOŻONE TELEFON: 500-449-259

**SPRZEDAM DZIAŁKI ROLNE KLASY II I III O POWIERZCHNI CAŁKOWITEJ 7,48 HA W TYM LAS 0,61 HA WRAZ Z ZABUDOWANIAMI: BUDYNEK MIESZKALNY DREWNIANY, OBORA MUROWANA, STODOŁA DREWNIANA W MIEJSCOWOŚCI MAJDAN-SIELEC GM. KRYNICE, POW. TOMASZÓW LUBELSKI. CENA OFERTOWA CAŁOŚCI 590000ZŁ. TELEFON KONTAKTOWY: 601 451 679**

SPRZEDAM MIESZKANIE 2 POKOJOWE 50 M2, PIERWSZE PIĘTRO, UMEBLOWANE, DO ZAMIESZKANIA OD WRZEŚNIA, BALKON, PIWNICA. ZAMOŚĆ, UL. POLNA. TEL. 500-036-419

SPRZEDAM MIESZKANIE LUB WYNAJMĘ W BLOKU NA PARTERZE 49M2 Z DUŻYM BALKONEM, UL. POLNA W ZAMOŚCIU TEL. 517-354-337

DZIAŁKA BUDOWLANA 35,5 ARA – KRZAK, GM. NIELISZ – BLISKO ZALEWU NIELISZ. NA SPRZEDAŻ DZIAŁKA 728/1 O POWIERZCHNI 35,5 ARÓW (18,5 M SZEROKOŚCI × 194,5 M DŁUGOŚCI), POŁOŻONA W MIEJSCOWOŚCI KRZAK, GMINA NIELISZ. TEL. 607-820-364

KUPIĘ MIESZKANIE W ZAMOŚCIU. MOŻE BYĆ DO REMONTU. TEL. 579-252-770

KUPIĘ DZIAŁKĘ, DOM, MIESZKANIE, HALE W ZAMOŚCIU I OKOLICACH DO 20 KM, TEL. 576-181-777

SPRZEDAM LAS POŁOŻONY W KOL. SITNO O POW. 1,26 HA. TEL. 601-809-338

## WYNAJEM

**WYNAJMĘ LOKAL UŻYTKOWY 62 M2 Z MAGAZYNEM 17M2 W ZAMOŚCIU UL. PRZEMYSŁOWA 15, TEL. 501-247-607**

## PRACA

PRACA PRZY ZBIORACH OWOCÓW GRUSZKI, JABŁKA. BELGIA. WYJAZD 14.08.2026 R. TEL. 798-874-366, 510-320-654

ZATRUDNIĘ MĘŻCZYZNĘ DO PRACY W GOSPODARSTWIE. ZAKWATEROWANIE TEL. 510-352-315

## MOTORYZACYJNE

**STACJA DEMONTAŻU POJAZDÓW. ŁABUNIE, UL. LIPOWA 9. SKUP SAMOCHODÓW. ZAŚWIADCZENIE DO WYREJESTROWANIA OD RĘKI. HOLOWANIE GRATIS. TEL. 664-495-731**

KUPIĘ STARE MOTOCYKLE SAMOCHODY TEL. 695-936-224


SKUP TOYOTY I MERCEDESA
KAŻDY STAN. W CAŁOŚCI BĄDŹ NA CZĘŚCI
ZAPRASZAM
tel. 577-611-082


**SKUP TOYOTY I MERCEDESA. KAŻDY STAN. W CAŁOŚCI BĄDŹ NA CZĘŚCI. TEL. 577-611-082. ZAPRASZAM**

SPRZEDAM PRZYCZEPKĘ SAMOCHODOWĄ. TEL. 536-065-484

**ZŁOM I SAMOCHODY. ZAŚWIADCZENIA DO WYREJESTROWANIA. ODBIÓR Z DOMU. TEL. 880-159-886, 667-346-914**

KUPIĘ SAMOCHODY, MOTOCYKLE ZABYTKOWE Z LAT 1930 - 1993. TYLKO KOMPLETNE. RÓWNIEŻ STARE POJAZDY BEZ PRZEBIEGU W FABRYCZNYM STANIE. NAJLEPSZE CENY NA RYNKU. TEL. 505-379-192. ODPOWIEM NA SMS

**KUPIĘ MOTOCYKL MZ , ETZ -250 SPRZEDAM BMW X5, 2001 R., CITROEN C5 2003 R., AUDI Q5 2013 R, MOTOCYKL BMW GS-310 2023 R. TEL. 669-380-417**

## TOWARZYSKIE

MACIEJ. TEL. 513-024-694

**WERONIKA 42 TEL. 731-432-055**

## ART. ROLNICZE

**ZAKUPIĘ CIĄGNIKI I PRZYCZEPY REJESTROWANE BĄDŹ NIE. TEL. 669-681-711**

**VITALPOL - SKUP, SORTOWANIE FASOLI. TEL. 500-464-029**

T-25 81ROK PO REMONCIE, C-328 90% ORGINAŁ 65 ROK, CLASS KOSMOS W CAŁOŚCI LUB NA CZĘŚCI SPRAWNY. TELEFON: 665-394-371

URSUS C-360 Z PRZYCZEPKĄ JEDNOOSIOWĄ, SPRZEDAM, CENA 18.500 ZŁ. TEL. 735-449-249

C-355 HEBLARKA, KOSIARKA ROTACYJNA, WÓZ KONNY. TEL. 661-360-712

DAVID BROWN 996, PRZYCZEPA, WYWROTKA, PŁUGI LEMKEN, OPRYSKIWACZ 400 L, WÓZ GUMOWY. TEL. 509-059-690

GLEBOGRYZARKA GRUDZIĄDZKA 165 CM SZEROKA. PRZEKŁADNIA SZYBSZA WIĘKSZA WYDAJNOŚĆ. NOWE KOŁA ZĘBATE I NOŻE TNĄCE NIEMALOWANA. TEL. 665-748-505

KOMBAJN JOHN DEERE 1068 H, TRAKTOR RENAULT X GRES 75 Z NAPĘDEM, TRZY PRZYCZEPY WYWROTKI, OPRYSKIWACZ 800L. TEL. 606 400 574

ŁADOWACZ CYKLOP, PRASA ROLUJĄCA 120X120, ROZRZUTNIK OBORNIKA, OPRYSKIWACZ 400 L TEL. 723-037-468

PRZYCZEPA 3,5 T SILNIK C360 SKRZYNIA BIEGÓW I INNE PODZESPOŁY C360 TEL. 723-717-295

PRZYCZEPA 4,5 T WYWROTKA, URSUS C-360, SPRZEDAM, TEL. 691-548-228

**SPRZEDAM WAGA SAMOCHODOWA 18M 50-60 T BETONOWA NAJAZDOWA PLATFORMOWA POMOSTY PREFABRYKOWANE NIE WYLEWANE U KLIENTA; WIĘCEJ INFO POD NR TEL. 695-542-481**

SIEWNIK ZBOŻOWY 2,5 M AMAZONE, OPRYSKIWACZ 400 L 12-METROWY ORAZ INNY SPRZĘT. TELEFON: 699-852-346

SPRZEDAM BIZONA W DOBRYM STANIE, 89 R., Z KABINĄ I SIECZKARNIĄ. OKOLICE ZAMOŚCIA. CENA 25 TYS. (DO UZGODNIENIA). TEL. 694-887-911 LUB 691-085-539.


SKUP FASOLI

CZYSZCZENIE PRZEBIERANIE
WYDAJNOŚĆ DO 6 TON / H
GOZDÓW 183 a, 22-550 Werbkowice (dawny POM)
tel. 515 860 760, 886 404 066

WIERT-ZAM

ODWIERTY
STUDNI GŁĘBINOWYCH POMP CIEPŁA
MONTAŻ: HYDROFORÓW, POMP GŁĘBINOWYCH, STACJI UZDATNIANIA WODY
tel. 512 230 195 793 500 384

FERMY DROBIU SOŁODUCHA
SPRZEDAŻ:
– kurki, kogutki odchowane
– pisklęta 1-dniowe
– kurczęta brojlery
MOŻLIWOŚĆ DOWOZU!
W RÓŻNYM WIEKU
Punkt sprzedaży: Łabuńki Pierwsze 182
tel. 502 679 718, 504 050 709, 510 232 163
00206LO

SKUP FASOLI
Przebieranie sortownikiem optycznym
Przelew w dniu odbioru!
FHU Jarosław Kozar – MIRCZE
Tel. 503 142 481
01744LO


eprasa.pl a105002bbd

TYLKO 5 zł dodatkowo za zdjęcie

SPRZEDAM DOM, DZIAŁKA 30 A, KALINOWICE, PILNE! TEL. 84 000 00 00

# OGŁOSZENIA DROBNE ZE ZDJĘCIEM

SPRZEDAM PORCHE BOXTER, 2012 ROK, BEZWYPADKOWY, TANIO, TEL. 84 000 00 00

TYLKO 5 zł dodatkowo za zdjęcie

**KUPIĘ DZIAŁKĘ, DOM, MIESZKANIE, HALE**
**ZAMOŚĆ i okolica do 20 km. tel. 576-181-777**

SPRZEDAM PRASĘ KOSTKUJĄCĄ TEL. 536-065-484

SPRZEDAM SILNIK 6-CYLINDROWY MASSEY FERGUSSON DO KOMBAJNU. KOPACZKA DO ZIEMNIAKÓW KONNA PRZYSTOSOWANA DO CIĄGNIKA TEL. 577-516-322

**STALOVY– NOWE MASZYNY ROLNICZE. AGREGATY, TALERZÓWKI, WAŁY, MASZYNY BEZORKOWE I INNE. PRZYGOTOWUJEMY OFERTY POD DOTACJE I NABORY ARIMR. POMOC W DOBORZE SPRZĘTU I TRANSPORCIE. TEL. 531-30-20-10, STALOVY.PL. ATRAKCYJNE CENY, SZYBKIE WYCENY, TRANSPORT DO GOSPODARSTWA, FACHOWE DORADZTWO. BARCHACZÓW 40**

SIANOKISZONKA, SIANO, SŁOMA, DOJARKA DWU KONWIOWA, KLATKA DO PRZEWOZU BYDŁA, CHWYTAK BEL. TEL. 669-380-417

## USŁUGI

**DOCIEPLENIA BUDYNKÓW. TANIO. TEL. 515-655-085**

BUDOWA DOMKÓW 35 MKW. TEL. 601-684-254

**WYMIANA PODWALIN. TEL. 601-684-254**

**KRYCIE DACHÓW, CIESIELSTWO, DEKARSTWO, OGRODZENIA, PŁOTY. TEL. 514-286-692**

SZALOWANIE, DOCIEPLANIE DOMÓW DREWNIANYCH. TEL. 601-684-254

**PRZYDOMOWE OCZYSZCZALNIE, PROJEKTOWANIE, MONTAŻ. TEL. 793-911-200**

**KOMINKI. 600-498-445**

**DOCIEPLENIA, MALOWANIE ELEWACJI, KOMPLEKSOWE REMONTY I WYKOŃCZENIA DOMÓW, MIESZKAŃ, ZABUDOWA PODDASZY, SUFITY PODWIESZANE, ŚCIANKI DZIAŁOWE, MONTAŻ DRZWI, UKŁADANIE PŁYTEK PANELI. TEL. 506-859-710**

HYDRAULIKA, INSTALACJE, GAZ. TEL. 505-131-360

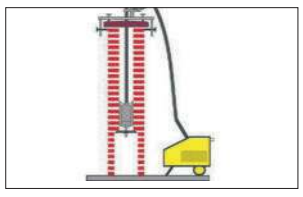

**ROZWIERCANIE KOMINÓW I MONTAŻ RUR KWASOODPORNYCH ORAZ CERAMICZNYCH. TEL. 502-665-656**

DOCIEPLENIA BUDYNKÓW SZYBKO SOLIDNIE TEL. 785-487-485

**WKŁADY KOMINOWE. 502-665-656**

USŁUGI OGRODNICZE, WYCINKA DRZEW, PORZĄDKOWANIE TERENÓW ZEWNĘTRZNYCH. TEL. 785-231-548

**WYCINANIE FASOLI, MŁÓCENIE. TEL. 785-583-137**

POSADZKI, WYLEWKI MIKSOKRETEM, TANIO, USŁUGI KOPARKO-ŁADOWARKĄ, BUDOWA DOMÓW POD KLUCZ. USŁUGI DŹWIGOWE. TEL. 668-689-844

**PROFESJONALNY MONTAŻ OGRODZEŃ. DOKŁADNOŚĆ, ESTETYKA I TRWAŁOŚĆ NA LATA. BEZPŁATNA WYCENA. TEL. 796-276-479**

**USŁUGI KOMINIARSKIE TEL. 502-665-656**

POMPY WODNE, NAPRAWA, SKUP UŻYWANYCH. TEL. 604-200-271

CYKLINOWANIE BEZPYŁOWE, MONTAŻ PODŁÓG, RENOWACJA I MONTAŻ SCHODÓW. TEL. 534-136-968

KOLEKTORY SŁONECZNE, MONTAŻ, SERWIS, NAPRAWA. TEL. 604-395-576, 668-417-935

**MALOWANIE DACHÓW NATRYSKOWO. ZAMOŚĆ, HRUBIESZÓW, CHEŁM. SZYBKI CZAS REALIZACJI. TEL. 530-812-806**

MALOWANIE, GŁADŹ, PANELE, K/GIPS, ŁAZIENKI OD PODSTAW POD KLUCZ, ZABUDOWY PODDASZY, ITP. TEL. 669-418-585

**MALOWANIE DACHÓW TEL. 604-217-219**

USŁUGI KOPARKO ŁADOWARKĄ I MINI KOPARKĄ. TEL. 508 741 081

**MALOWANIE I MYCIE ELEWACJI. TEL. 571-275-433**

**MYCIE KOSTKI BRUKOWEJ, ELEWACJI, DACHÓW. TEL. 571-275-433**

SZYNA REHABILITACYJNA CPM DO REHABILITACJI STAWU KOLANOWEGO W DOMU. TEL. 798-635-849, E-MAIL ORTOMOVE.CPM@GMAIL.COM

MALOWANIE, GLAZURA, PANELE, K/G, PROFESJONALNIE- MAM JESZCZE LUKĘ W NOTESIE, ZAPRASZAM. TEL. 605-180-045

**OFERUJEMY KOMPLEKSOWE WYKOŃCZENIA WNĘTRZ MIESZKAŃ ORAZ DOMÓW WOLNOSTOJĄCYCH. WYKONUJEMY M.IN.: GLAZURA, TERAKOTA, PANELE, PODWIESZANE SUFITY, MALOWANIE, TAPETOWANIE, PŁYTY KARTON-GIPS, ŚCIANKI DZIAŁOWE, PRZERÓBKI HYDRAULICZNE, OGRZEWANIE PODŁOGOWE, PRZERÓBKI ELEKTRYCZNE, TRANSPORT MATERIAŁÓW. WYKONUJEMY RÓWNIEŻ WYKOŃCZENIA ELEWACJI DOMÓW PARTEROWYCH. TEL. 883-588-376.**

**OFERUJĘ USŁUGI REMONTOWO-WYKOŃCZENIOWE, ŁAZIENKI Z PRZERABIANIEM INSTALACJI ELEKTRYCZNYCH, WODNYCH, KANALIZACYJNYCH. TEL. 727-374-655**

OFERUJĘ USŁUGI REMONTOWO-WYKOŃCZENIOWE,ŁAZIENKI Z PRZERABIANIEM INSTALACJI ELEKTRYCZNYCH,WODNYCH, KANALIZACYJNYCH. KOMPLEKSOWO POD KLUCZ. TEL. 727-374-655

POSADZKI, WYLEWKI MIKSOKRETEM, TANIO, USŁUGI KOPARKO-ŁADOWARKĄ, BUDOWA DOMÓW POD KLUCZ. USŁUGI DŹWIGOWE. TEL. 606 110 415.

**WYCINANIE DRZEW Z PODNOŚNIKA. TEL. 571-275-433**

## TRANSPORT

TRANSPORT MASZYN ROLNICZYCH I BUDOWLANYCH, POMOC DROGOWA, TEL. 509-626-732

## ZWIERZĘTA

TUCZNIK. TEL. 518-543-962

JAŁÓWECZKA SM. TEL. 503-166-470

**KURCZĘTA ODCHOWANE, KURKI, KOGUTKI, BROJLERY, KACZKI, GĘSI, INDYKI. SITANIEC, TEL. 504-411-349 (MOŻLIWOŚĆ DOWOZU)**

**NA SPRZEDAŻ! POWIERZCHNIE BIUROWE**
**ŚWIETNA INWESTYCJA**
**Zamość, ul. Pereca 1**

# MEDYCZNE

## GASTROENTEROLOG

ZAMOSC

DR HAB. ANDRZEJ PRYSTUPA, PROF. UM, GASTROENTEROLOG, ZAMOŚĆ. TEL. 602-397-755, LUBLIN, TEL. 605-482-160

## KARDIOLOG

TOMASZOW LUB.

**KARDIOLOG DR MACIEJ KAŁUŻYŃSKI KONSULTACJE KARDIOLOGICZNE, ECHO, EKG, HOLTER, USG DOPPLER NACZYŃ SZYJNYCH I KOŃCZYN DOLNYCH TOMASZÓW PETERA 3 TEL. 606 138 961**

ZAMOSC

**WOJCIECH CZOCHRA KARDIOLOG, SPECJALISTA CHORÓB WEWNĘTRZNYCH, EKG, ECHO, KONSULTACJE. UL. CIEPŁA 10, ZAMOŚĆ REJESTRACJA TELEFONICZNA 696-530-327**

## ORTOPEDA

ZAMOSC

**ŁUKASZ BARCZEWSKI SPECJALISTA ORTOPEDA-TRAUMATOLOG, PROMED LIPSKA 61A/1 ZAMOŚĆ TEL. 736-900-910, USG STAWÓW CZW 15:00-19:00 PT 9:30-15:30**

## UROLOG

BIŁGORAJ

GABINET UROLOGICZNY TOMASZ ZIÓŁKOWSKI: CZWARTEK 16.00 - 18.00, BIŁGORAJ UL. POPRZECZNA 3A TEL. 84 686 56 88

ZAMOSC

GABINET UROLOGICZNY TOMASZ ZIÓŁKOWSKI, PONIEDZIAŁEK , ŚRODA 15.30 ZAMOŚĆ UL. PEOWIAKÓW 6, PRZYCHODNIA „ŻAK" TEL.510-971-951

Biuro Ogłoszeń TZ online

https://tygodnikzamojski.pl/dodajogloszenie

eprasa.pl a105002bbd

# Z aren lekkoatletycznych

## Dominik czwarty w Jerozolimie

W Jerozolimie odbył się międzynarodowy mityng, w którym **Dominik Kopeć** z Agrosu Zamość zajął czwarte miejsce w biegu na 100 metrów uzyskując czas 10,22. Niestety, wiatr przekroczył 2 m/s. Biegała i polska sztafeta 4x100 m. **Patryk Krupa**, **Łukasz Żak**, **Jakub Chmiel** i Dominik Kopeć uzyskali w biegu rozstawnym czas 39,21.

## Rewelacyjny rzut Fajdka

Przez 14 lat reprezentujący Agros Zamość, obecnie OŚ AZS Poznań, **Paweł Fajdek** rzucił w stolicy Chorwacji młotem na odległość 81,89 i zajął pierwsze miejsce w Memoriale Hanžekovica. Ten wynik plasuje go na 3. miejscu w europejskich tabelach sezonu 2026. Natomiast w biegu na 800 m **Bartosz Kitliński** pomimo 10. wyniku wśród startujących, po imponującym finiszu wywalczył 4. pozycję wynikiem 1:45,02 (1. **Jordan Terrasse** z Francji 1:44,77).

## Znakomity trójskok Czapki

W **Białej Podlaskiej** odbył się 4. Mityng Kwalifikacyjny LOZLA do Mistrzostw Polski. Z klubów z naszego regionu najlepsze wyniki uzyskali, Agros Zamość: **Roksana Lachawiec** na dystansie 800 m – 2:27,80, **Amanda Wodyk** w skoku wzwyż – 1,48, **Emilia Kuźma** w skoku w dal – 5,22, **Kinga Staszczuk** w trójskoku – 12,17, **Roksana Kozłowska** w trójskoku – 11,32, **Adrian Lepionka** 100 m – 10,91, **Radosław Baran** 600 m – 1:34,12, **Szymon Boć** w skoku w dal – 6,55, **Dawid Czapka** w trójskoku – 15,43, **Marcel Hubala** w trójskoku – 13,00. Tomasovia: **Magdalena Kopeć** 600 m – 1:43,56.

*Uczestnicy Mistrzostw Lekkoatletycznych Gminy Hrubieszów.*

## I Mistrzostwa Lekkoatletyczne Gminy Hrubieszów

Na tartanowym obiekcie sportowym Szkoły Podstawowej im. Papieża Jana Pawła II w **Moniatyczach** odbyły się I Mistrzostwa Lekkoatletyczne Gminy Hrubieszów. Wystartowało 106 zawodniczek i zawodników z siedmiu szkół podstawowych. Patronat honorowy nad wydarzeniem objął Wójt Gmina Hrubieszów **Tomasz Zając**. Najlepsi w poszczególnych konkurencjach okazali się (dziewczęta – chłopcy) kl. IV-VI: 60 m **Zofia Wymiatał** (Moniatycze) – **Marcel Tokarski** (**Ślipcze**), 200 m **Klaudia Filipczuk** (**Szpikołosy**) – **Tomasz Furtak** (Moniatycze), skok w dal **Klaudia Filipczuk** (Szpikołosy) – **Tomasz Furtak** (Moniatycze), rzut piłką lekarską 2 kg **Wiktoria Okowińska** (**Czerniczyn**) – **Norbert Kozak** (**Husynne**). Kl. VII-VIII, 60 m **Sabina Średzińska** (Moniatycze) – **Marcin Hraciuk** (Husynne), 200 m **Natalia Stopa** (**Stefankowice**) – **Radosław Hejna** (Moniatycze), skok w dal **Paulina Kunicka** (Moniatycze) – **Szymon Tyszko** (Czerniczyn), rzut piłką lekarską 3 kg **Hanna Protasiuk** (Moniatycze) – **Marcin Hraciuk** (Husynne), 600 m dziewcząt **Wiktoria Okowińska** (Czerniczyn), 1000 m chłopców **Tomasz Turko** (Stefankowice). Zdobywcy czołowych miejsc otrzymali z rąk Wójta Gminy Hrubieszów Tomasza Zająca oraz dyrektora Szkoły Podstawowej w Moniatyczach **Sławomira Perkmana** medale i pamiątkowe dyplom.

*Najlepsi nauczyciele Czwartków Lekkoatletycznych.*

## Sukces weterana

**Kazimierz Dziuroń**, wieloletni samorządowiec i były wójt gminy Ulhówek, odniósł znaczący sukces podczas Halowych Mistrzostw Europy Masters w Lekkiej Atletyce. W rywalizacji najlepszych zawodników z całego kontynentu zajął 7. miejsce w biegu na 3000 metrów w kategorii wiekowej 80+.

## Czwartki Lekkoatletyczne. Podsumowanie Jesień 2025-Wiosna 2026.

Punktacja szkół: 1. SP nr 4 Zamość, 2. SP Komarów, 3. SP nr 9 Zamość, 4. SP nr 8 Zamość, 5. SP Zwierzyniec, 6. Katolicka SP, 7. SP nr 7 Zamość, 8. SP nr 3 Zamość, 9. ZS Krasnobród, 10. Smart School. Sklasyfikowano 25 szkół. Punktacja nauczycieli: 1. **Krzysztof Danilewicz** – SP Komarów, 2. **Maroś Smolak** – SP nr 4 Zamość, 3. **Jacek Szczyrba** – SP nr 9 Zamość, 4. **Marcin Kobylas** – SP nr 8 Zamość, 5. **Milena Czochra** – SP Zwierzyniec, 6. **Krzysztof Hadło** – Katolicka SP, 7. **Jacek Pysiewicz** – SP nr 7 Zamość, 8. **Michał Gromadzki** – SP nr 3 Zamość, 9. **Jerzy Andruszek** – SP nr 4 Zamość, 10. **Małgorzata Adamowicz-Biernacka** – SP nr 4 Zamość. Sklasyfikowano 38 nauczycieli.

**mak**

## „Granica" Lubycza Królewska ma monografię

# „Klaszczą Lubyczanie"

W poniedziałek 15 czerwca w Urzędzie Miasta w Lubyczy Królewskiej odbyło się spotkanie z dziennikarzem sportowym **Markiem Sztochelem** – autorem publikacji „Klaszczą Lubyczanie. Granica Lubycza Królewska 1976-2026. 50-lecie klubu sportowego z Lubyczy Królewskiej". W spotkaniu wzięli udział burmistrz miasta **Marek Łuszczyński** i przewodniczący Rady Miasta **Mariusz Lewko** oraz liczni sympatycy lubyckiego klubu.

*Autorem publikacji jest Marek Sztochel (z prawej).*

„Klaszczą Lubyczanie" wydana została w wysokim edytorskim standardzie, w wersji albumowej, zdjęcia w kolorze, oprawa twarda. Na 296 stronach autor w ciekawej szacie graficznej zawarł trzy wątki.

W nurt bardzo ciekawej części opisowej z licznymi biogramami, włączył elementy statystyczne i fotograficzne. I w tych trzech wymiarach z ogromną przyjemnością wręcz „płynie się" przez pięćdziesięcioletnią historię Granicy. A słowo wstępne wspólnie zamieścili obecny burmistrz Marek Łuszczyński i **Tomasz Leszczyński**, który sprawował ten urząd w latach 2010-2018 i jest byłym piłkarzem Granicy.

Książka Marka Sztochela w znaczący sposób wzbogaca, jeszcze nadal skromny rynek wydawnictw poświęconych sportowi. Powinien mieć ją każdy prawdziwy sympatyk futbolu, nie tylko z Lubyczy Królewskiej.

Wydawcą książki jest Gminna Biblioteka Publiczna w Lubyczy Królewskiej. Można ją nabyć w cenie 70 zł w Centrum Kultury, Sportu i Turystyki w Lubyczy Królewskiej ul. Sobieskiego 16 oraz w Izbie Regionalnej „Muzeum Skamieniałych Drzew" w **Siedliskach**.

Dla naszych Czytelników mamy 3 bezpłatne egzemplarze. Szczegółów o tym, jak je dostać, szukajcie na naszej stronie www.tygodnikzamojski.pl w środę, 8 lipca.

**/MiT/, fot. /MiT/**

# Z HAL I STADIONÓW

## Worek medali

W **Ełku** odbyły się Mistrzostwa Polski w sumo dzieci U-13 i młodzików U-15. U-13 dziewczęta, kategoria wagowa do 35 kg: 1. **Zofia Leńczuk** z Sorgi Zamość (obroniła tytuł z przed roku), 2. **Julia Oberda** do 55 kg, 1. **Aleksandra Szamatuła**, 3. **Michalina Białek**, kat. + 65 kg: 1. **Wiktoria Okowińska**, 3. **Weronika Chmiel** (wszyscy Agros Zamość). U-13 chłopcy, kat. wag. 55 kg: 2. **Adrian Janowski**, 3. **Jakub Reder**, kat. wag. 65 kg: 3. **Bartłomiej Grzeszczuk** (wszyscy Agros). U-5 dziewczęta, kat. wagowa do 40 kg: 2. **Zofia Leńczuk** z Sorgi, kat. do 55 kg: 3. **Antonina Kopera** z Agrosu, kat. do 60 kg: 3. **Amelia Szewczuk** z Sorgi. U-15 chłopcy, kat. wagowa: 52 kg: 3. **Bartłomiej Kaliszczak** z Legionu Zamość, kat. + 85 kg: 2. **Karol Górski** z Sorgi, kat. wagowa open: 3. **Karol Górski** z Sorgi. W turnieju drużynowym chłopców Sorga zajęła 2. miejsce, 3. Agros. Mistrzostwa były ostatnią eliminacją do reprezentacji Polski U-15 na Mistrzostwa Europy w **Veszprem** (Węgry). Największe szanse na start w nich mają Zofia Leńczuk i Karol Górski z Sorgi.

*I LO Hrubieszów.*

## Mistrzowie województwa

Po eliminacjach powiatowych i rejonowych, w **Chełmie** odbył się finał wojewódzki Licealiady (szkoły średnie) Szkolnego Związku Sportowego w piłce nożnej chłopców. Najlepszym zespołem w województwie okazała się drużyna hrubieszowskiego I Liceum Ogólnokształcącego im. Stanisława Staszica. W złotej drużynie zagrali: **Bartosz Berdzik**, **Marcel Czerkawski**, **Leon Dąbrowski**, **Szymon Domański**, **Jakub Kaczoruk**, **Tymoteusz Królicki**, **Kacper Kusiak**, **Bartłomiej Leśniewski**, **Krzysztof Sawicki**, **Bartosz Turzyński**, **Filip Turzyński**, **Kacper Wosiek**. Opiekun: **Andrzej Pochylczuk**.

## Brydżowe wieści

Zawodnicy Terenowego Związku Brydża Sportowego w **Zamościu** mają za sobą kolejny turniej par z cyklu o mistrzostwo Zamościa. Na podium znaleźli się: 1. **Zenobiusz Marczuk/Janusz Borek**, 2. **Adam Skórka/Jan Czarniecki**, 3. **Piotr Zawiślak/Gabriel Szarafin**.

**mak, rol**

# Kto na OOM?

Kandydatki i kandydaci do startu w finałowym turnieju podnoszenia ciężarów XXXII Ogólnopolskiej Olimpiadzie Młodzieży – Mistrzostwa Polski Juniorów Młodszych U17, sprawdzili swoją dyspozycję w czterech turniejach strefowych.

Odbyły się one w **Łapach**, **Nowym Tomyślu**, **Wrocławiu** i **Sędziszowie Małopolskim**. Na dwóch pierwszych miejscach stanęli, Agros Zamość: w kategorii wagowej 67 kg – 2. **Klaudia Bednarz**, w kat. 61 kg – 1. **Julia Twardowska**, w kat. 69 kg – 2. **Natalia Rafał Antoniuk**.

Unia Hrubieszów: w kat. 49 kg – 1. **Karolina Martyniuk**, w kat. 53 kg – 2. **Oliwia Sztojko,** kat. 76 kg – 2. **Sebastian Sztojko.** Znicz Biłgoraj w kat. 40 kg – 2. **Julia Kurasiewicz**, kat. 53 kg – 1. **Emilia Brewińska**, kat. 77 kg – 2. **Maja Białek** – kat. 60 kg – 2. **Piotr Kwiatkowski**, kat. 65 kg – 1. **Tymoteusz Kaczor**.

OOM odbędzie się w dniach 23-26 lipca w **Łukowie**.

**mak**

*Sparta Wożuczyn.*

## Prezentujemy beniaminka klasy A

# Sparta Wożuczyn

Sparta Wożuczyn to klub z bogatą piłkarską przeszłością. Większość lat spędziła na poziomie klasy okręgowej. Sezon 1997/1998 grała w chełmsko-zamojskiej klasie międzywojewódzkiej, stanowiącej wówczas czwarty poziom rozgrywek krajowych.

Na przełomie lat 2019/20 w dobrze funkcjonującej sportańskiej maszynie coś się zacięło i od sześciu lat drużyna balansuje pomiędzy klasami A i B. Teraz po roku wraca na A-klasowe boiska z mocnym postanowieniem pozostania na tym poziomie rozgrywek na dłużej.

– Zawodnicy bardzo chcieli awansować. Mamy coraz lepsze warunki do gry, a niebawem otrzymamy nowy budynek klubowy z nowoczesnym zapleczem socjalnym. Awansowaliśmy pewnie z drugiego miejsca, gdyż na zespół drugiej Tomasovii nie było siły, chociaż to tylko my zdołaliśmy z nim wygrać jesienią. Na koniec rozgrywek przytrafiła się nam przykra wpadka. O laniu w **Suścu** musimy zapomnieć i skupić się już na kolejnym sezonie. To będzie dla nas wyzwanie. Uważam, że z tym zespołem, przy niewielkich korektach, śmiało będziemy plasować się w górnej części A-klasowej tabeli – powiedział trener Sparty **Mariusz Skawiński**.

**/MiT/, fot. strona klubowa**

## Statystyki sezonu 2025/2026

**Miejsce w tabeli** – 2. **Liczba gier** – 20. **Liczba punktów** – 47. **Zwycięstwa** – 15, **remisy** – 2, **porażki** – 3. **Bilans bramkowy** – 60:33.

## Kadra sezonu 2025/2026

Kamil Antoniuk, Kamil Bogusz, Krystian Chudyga, Antoni Dryś, Sebastian Dziki, Adrian Ferens, Kamil Grzyb, Wojciech Grzyb, Bartek Hanc, Damian Jakóbczak, Kacper Jurkiewicz, Konrad Jurkiewicz, Krystian Jurkiewicz, Dawid Krawczyk, Daniel Kudełko, Marcin Machometa, Tomasz Mic, Piotr Mroczka, Filip Pachla, Kamil Pieprzowski, Krystian Pijajko, Tomasz Reder, Michał Sioma, Mariusz Skawiński, Adrian Sławiński, Mateusz Szłoda, Patryk Szumlański, Jarosław Śliwa, Dominik Wilczak, Tomasz Zwolak. Prezes klubu – Daniel Pachla. Trener – Piotr Mroczka (jesienią), Mariusz Skawiński (wiosną).

**Strzelcy bramek:** S. Dziki – 25, K. Chudyga – 14, K. Pijako – 5, K. Jurkiewicz – po 3, K. Jurkiewicz, T. Reder, P. Szymlański – po 2, W. Grzyb, M. Machometa, A. Sławiński – po 1.

eprasa.pl a105002bbd

Tomasovia II Tomaszów Lub.

### Prezentujemy beniaminka klasy A

# Tomasovia II Tomaszów Lub.

Tomaszowianie wywalczyli pierwsze miejsce w II grupie klasy B z dużą przewagą nad drugą w tabeli Spartą Wożuczyn – aż 10 punktów.

Idea powołania latem ubiegłego roku rezerwowej drużyny Tomasovii Tomaszów Lubelski sprawdziła się w wielu aspektach. Po pierwsze uzyskała awans na wyższy poziom rozgrywek, co uczyniła w sposób niezwykle przekonujący.

Po drugie młodzi wychowankowie klubu mają możliwość grania przy boku doświadczonych zawodników. Wreszcie po trzecie, dzięki przemyślanej polityce kadrowej Tomasovia zajęła pierwsze miejsce w klasyfikacji Pro Junior System w sezonie 2025/2026, co przyniosło wymierne korzyści – 35 tys. zł brutto.

Pro Junior System to program Polskiego Związku Piłki Nożnej, który promuje i wspiera szkolenie młodzieży w klubach piłkarskich. Głównym jego celem jest finansowe nagradzanie drużyn, które w oficjalnych rozgrywkach regularnie dają szansę gry młodym zawodnikom, a zwłaszcza własnym wychowankom.

Trenerem zespołu rezerw jest **Artur Jaremko**.

**/MiT/,fot. strona klubowa**

### Statystyki sezonu 2025/2026

**Miejsce w tabeli** – 1. **Liczba gier** – 20. **Liczba punktów** – 57. **Zwycięstwa** – 19, **remisy** – 0, porażki – 1. **Bilans bramkowy** – 107:12.

### Kadra zawodników:

W drużynie rezerw Tomasovii wystąpili: Mateusz Anioł, Paweł Babiarz, Szymon Baran, Dawid Błaszczyk, Bartłomiej Bobko, Bartłomiej Bujnowski, Marcin Byra, Michał Chromiec, Borys Czuryło, Igor Czuryło, Szymon Dziura, Wojciech Furgała, Piotr Gozdek, Jakub Grzęda, Dawid Grzesik, Mikołaj Grzęda, Dennis Oliveira Heijmann, Jakub Jakubiak, Dawid Janiszyn, Krystian Jaremko, Jakub Juryniec, Jakub Kamiński, Kacper Karwan, Kuba Kiwior, Jakub Kłos, Karol Kołtun, Przemysław Koszel, Konrad Kozdra, Michał Kozyra, Hubert Kwiatkowski, Michał Kurzępa, Igor Leszczyński, Brajan Łuczak, Wiktor Łuczkowski, Zenon Maksymiak, Szymon Makuch, Paweł Maliszewski, Alessandro Materrazzo, Bartłomiej Mieszczakowski, Oleksandr Mishchenko, Kacper Monastyrski, Filip Nieśpiał, Hordii Nikolaienko, Mikołaj Nowosad, Przemysław Orzechowski, Filip Pachla, Filip Pakuła, Miłosz Pasek, Antoni Piatnoczka, Błażej Piwko, Bartłomiej Pleskacz, Bartosz Płocki, Piotr Powroźnik, Mateusz Puliński, Marcin Radecki, Karol Sawka, Krystian Skiba, Michał Skiba, Patryk Słotwiński, Arkadiusz Smola, Damian Szuta, Jakub Szuta, Maciej Szuta, Cyprian Świderek, Mikołaj Świtnicki, Cristyan Oliveira Da Silva, Caio Henrigue Dos Santos, Jakub Todys, Patryk Tryndoch, Tomasz Walentyn, Maciej Wawrzusiszyn, Gabriel Wiatrzyk, Kacper Wojtasiuk, Szymon Wrześniowski, Kacper Zawiślak, Maciej Żerucha, Adrian Żurawski.

**Strzelcy bramek:** P. Gozdek – 13, Sz. Dziura, P. Maliszewski – 10, I. Czuryło, J. Kamiński – po 6, B. Mieszczakowski, B. Piwko – po 5, M. Byra, C. Dos Santos, I. Leszczyński, C. Świderek, K. Wojtasiuk – po 4, M. Chromiec – 3, B. Bobko, M. Grzęda, K. Jaremko, D. Heijmann, M. Pasek, M. Szuta, T. Walentyn, K. Zawiślak – po 2, D. Błaszczyk, B. Czuryło, W. Furgała, J. Grzęda, D. Janiszyn, J. Juryniec, Z. Maksymiak, B. Pleskacz – po 1.

### III liga. Hetman Zamość rozpoczął przygotowania do nowego sezonu

# Kadrowa rewolucja

24 zawodników, w tym kilku testowanych, zameldowało się na pierwszym treningu beniaminka. Biało-zielono-czerwoni wznowili zajęcia w środę, 1 lipca. Jak już informowaliśmy do nowego sezonu będą się przygotowywać na własnych obiektach.

Jeżeli chodzi o zmiany kadrowe, to z klubu odeszło 9 zawodników: **Krystian Bryk**, **Lucio Ceci**, **Dawid Dobromilski**, **Dawid Gierała**, **Mikołaj Kosior**, **Krystian Mroczek**, **Marcel Myszka**, **Krystian Wołoch**, **Mateusz Zieliński** i **Szymon Borowiński**.

W międzyczasie Hetman poinformował o przyjściu dwóch nowych: 19-letnim skrzydłowym **Fabianie Iwanku** z Tura Milejów (IV liga) i 24-letnim pomocniku **Jakubie Górskim** z KSZO Ostrowiec Świętokrzyski (III liga). Przypomnijmy, że wcześniej podpisano już umowy z dwom środkowymi obrońcami: 22-letnim **Patrykiem Walisiem** (Warta Gorzów Wielkopolski – III liga) i 30-letnim **Jakubem Szymalą** (Świdniczanka Świdnik).

Już w najbliższą środę (8.07) Zamościan czeka pierwszy sprawdzian formy – w meczu kontrolnym zmierzą się na wyjeździe z II-ligowym Górnikiem Łęczna. Z kolei w sobotę zagrają z IV-ligową Janowianką Janów Lub. Kolejnymi rywalami będą: Tomasovia Tomaszów lub. (15.07), Chełmianka Chełm (18.07) i Pogoń Sokół Lubaczów (25.07).

W inauguracyjnej kolejce III-ligowego sezonu (2.08), Hetman zagra na wyjeździe z Podlasiem Biała Podlaska. **roni**

Zamościanie podczas pierwszego treningu.

Fot. Kamil Gac/Hetman Zamość

## Z HAL I STADIONÓW

### Najlepsi w Polsce

Na lotnisku Aeroklubu Gliwickiego odbyły się Mistrzostwa Polski Modeli Latających dla Juniorów Młodszych. Uczestniczyli w nich reprezentanci Hrubieszowskiego Stowarzyszenia Modelarzy Lotniczych, którzy zostali znakomicie przygotowani przez instruktora **Leszka Kryszczuka**. Klasa F1H (modele szybowców): mistrz Polski – **Aleksander Ząbek**, II wicemistrz Polski – **Marcel Sokołowski**, Klasa F2B/M (modele na uwięzi): mistrz Polski – **Oskar Kaczor**, Klasa P30 (modele z napędem gumowym): wicemistrz Polski – **Jakub Cierech**, Klasa rakiet S6A: wicemistrz Polski – **Aleksander Ząbek**. Drużyna z Hrubieszowa zwyciężyła w klasyfikacji generalnej, zdobywając tytuł Drużynowego Mistrza Polski.

**mak**

## Suchowiczteam w finałach

*Na boiskach „za Rotundą" w Zamościu rozgrywane są (w dniach (5-8.07) finały ogólnopolskie turnieju Piłkarska Kadra Czeka. Uczestniczą w nich juniorki młodsze U-15 UKP Suchowiczteam Wólka Panieńska, które awansowały po raz szósty po wygraniu mistrzostw województwa lubelskiego. Zawodniczki trenera Wojciecha Suchowicza wywalczyły awans w składzie: Rozalia Kłos, Nikola Bryk, Maja Staszczak (1 gol), Milena Waga (3 gole), Aleksandra Bednarz (najlepsza piłkarka zawodów), Kaja Tokarska, Małgorzata Dec, Małgorzata Sawczuk (2 gole), Zuzanna Łapa, Milena Kowalczyk, Barbara Żelechowska, Julia Soboń, Nicola Tscharner, Karolina Sierkowska, Maja Artymiak.*

**Oprac. rol**

### Prezentujemy beniaminka klasy A

# Piast Babice

Piast zajął pierwsze miejsce w I grupie klasy B i od nowego sezonu będzie występował w klasie A.

Klub z gminy Obsza został założony w 1977 roku i większość piłkarskich sezonów spędził na najniższym poziomie rozgrywek. Z początkiem lat dwutysięcznych pojawił się w klasie A, gdzie z przerwami spędził 14 sezonów.

Największym sukcesem klubu jest udział w rozgrywkach zamojskiej klasy okręgowej w sezonie 2012/2013. W sezonie 2022/2023 Piast opuścił A klasę. W ubiegłym sezonie promocję do A klasy zaprzepaścił w ostatnim spotkaniu z Sokołem Zwierzyniec.

W lipcu 2025 roku prezes i zawodnik klubu **Damian Kaproń** zatrudnił na stanowisku trenera **Dariusza Kierepkę**, byłego szkoleniowca w klubach KS Wola Różaniecka i Czerwonych Cewków, asystenta trenera w IV-ligowym Gromie Różaniec. Decyzja okazała się słuszna, gdyż już po rundzie jesiennej, na półmetku rozgrywek zespół z Babic wraz z KS Roztocze Szczebrzeszyn przewodził stawce drużyn.

Piast Babice.

Ostatecznie oba zespoły z jednakową ilością punktów zameldowały się w klasie A. O pierwszym miejscu Piasta zdecydował lepszy bilans bezpośrednich spotkań pomiędzy tymi drużynami. Piast dwukrotnie pokonał Szczebrzeszynian 3:2 i 2:0.

– Naszym głównym celem na następny sezon to utrzymanie się w lidze. Interesuje nas pierwsza piątka tabeli i z tego wyniku będziemy zadowoleni. Nie będzie wielkich rewolucji w składzie, wzmocnimy się kilkoma piłkarzami, już trwają rozmowy. Od 10 lipca zaczynamy przygotowania do nowego sezonu – powiedział prezes Damian Koproń.

**/MiT/, fot. strona klubowa**

### Zarząd i sztab szkoleniowy

Prezes – Damian Kaproń, wiceprezes – **Sławomir Bździuch**, skarbnik – **Damian Kozyra**, członkowie – **Bartłomiej Puchacz**, **Piotr Okapiec** i **Sylwester Podlecki**. Trener – Dariusz Kierepka, kierownik drużyny – **Wiktor Bodys**.

### Statystyki sezonu 2025/2026

**Miejsce w tabeli** – 1, **liczba gier** – 18, **liczba punktów** – 43. **Zwycięstwa** – 14, **remisy** – 1, porażki – 3. **Bilans bramkowy** – 71: 16. **Strzelcy bramek**: K. Puchacz – 16, J. Rak 14, D. Zawidczak – 9, D. Kozyra, P. Wróbel – po 6, P. Kozyra, A. Rój – po 5, J. Micuła, W. Rogoża – po 3, K. Kozyra, K. Okapiec – po 1 (plus 2 samobójcze).

### Kadra zawodników:

Grzegorz Bednarczuk, Łukasz Dworniczak, Kacper Działa, Sebastian Grzyb, Przemysław Jeleń, Wojciech Jeleń, Damian Kaproń, Kamil Koman, Kacper Kopf, Damian Kozyra, Karol Kozyra, Przemysław Kozyra, Mateusz Lachowski, Jakub Micuła, Tomasz Micyk, Grzegorz Mrówka, Krystian Okapiec, Piotr Okapiec, Piotr Przeszło, Bartłomiej Puchacz, Konrad Puchacz, Jarosław Rak, Wojciech Rogoża, Artur Rój, Patryk Wróbel, Dawid Zawidczak, Damian Zdunek.

eprasa.pl a105002bbd

## Z ARCHIWUM KRZYSZTOFA KONOPY

### LATO Z CHATĄ *

*Nie obdzieli wdziękami Agnieszka-*
*Zbyt aktywna jest latoś meszka.*

*Jak się wybrać z Danką na sianko?*
*Znów komary mają z pary danko.*

*Swych amorów Jadzi nie obwieszczę,*
*Bo radochę miałyby z nas kleszcze.*

*Jak tu z Kasią gruchać na łąkach?*
*-Nadaktywność, z przeproszeniem, bąka.*

*Z Magdaleną jak zabłądzić w bzy?*
*Romantyczność wnet rozwieją gzy.*

*Pocałunków z Izą nie wymienię-*
*Ot, po prostu, osy i szerszenie.*

*Jak ma człowiek stawiać na biologię?*
*Ktoś wymyślił entomologię.*

*Co poradzić można dzisiaj na to?*
*-Jeśli lato, to koniecznie z chatą.*

**Wiersz opublikowany w TZ 21 lipca 2010 r.*

## JERZY LIPIEC rysuje

Biuro Ogłoszeń TZ online

www.tygodnikzamojski.pl/ogloszenia_add


## SEX LEKTURKI

Fot. pixabay.com

Jestem za – niezdolna na niego patrzeć i jednocześnie myśleć, odwróciła się plecami i pozbyła butów razem ze skarpetkami, nim ściągnęła stanik. Jej palce były na pasku bojówek, gdy poczuła za sobą jego ciało. Sekundę później ciągnął za węzeł spinający jej włosy. Był zaskakująco delikatny i nie poczuła żadnego bólu. Mokre pasma uderzyły o jej plecy kilka chwil później. Usta na jej szyi. Gorące. Grzeszne. Ponownie zadrżała, gęsia skórka uniosła się na jej skórze.

– Bez oszukiwania.

Duże, ciepłe dłonie gładziły jej wilgotny tułów sięgając ku górze by objąć jej piersi. Wzdrygnęła się na ten śmiały ruch, jęknęła. – Wystarczy. Zimno mi – choć dobrze mu szło rozgrzewanie jej od środka. Więcej pocałunków na jej szyi.

Położyła własne dłonie na jego i przekrzywiła głowę by dać mu lepszy dostęp. Podążył językiem ku dołowi, ścigając kroplę wody która spadła z jej włosów, aż do jej karku i po ramieniu, nim się cofnął. Gdy się wyprostowała, jego kciuki były zaczepione o boki jej spodni.

– Co to, to nie – powiedziała, odsuwając się. – Najpierw zasady.

**Nalini Singh, „Łowcy Gildii”**

# Horoskop

**Baran**
**21.03-19.04**
Poranki przyniosą dziwne zmęczenie, choć nie będzie to wynikało z braku snu. To raczej ciężar cudzych oczekiwań, które nosisz jak zbędny bagaż. Zdejmij go. Nie wszystko musi być Twoją odpowiedzialnością. Kawa przyciągnie rozmowę, której się nie spodziewasz. Perfumy mijanej osoby mogą nagle przypomnieć Ci miejsce, do którego dawno nie wracałeś myślami. Może warto odświeżyć dawne kontakty i dać komuś drugą szansę?

**Byk**
**20.04-20.05**
Czasami człowiek dochodzi do dziwnego momentu w życiu, w którym nie chce już nic więcej. Nie chce wielkiej kariery, wielkich zmian, wielkich historii jak z filmów. Zaczyna chcieć spokoju, ale wynikającego nie z ciszy, tylko poczucia, że nic nie trzeba udowadniać. I chyba właśnie wtedy wszystko zaczyna się układać. Czas na Ciebie. Wszechświat daje Ci znaki by zwolnić, zrezygnować z napięcia i nad wyraz ambitnych planów.

**Bliźnięta**
**21.05-20.06**
Internet wmówił wszystkim, że trzeba mieć nienaganną markę osobistą, opinię na każdy temat i nieustannie coś komentować. Tymczasem najbardziej magnetyczni ludzie często są trochę nieuchwytni. Nie tłumaczą się z każdej decyzji. Nie wrzucają całego życia do sieci. Zostawiają wokół siebie miejsce na domysły. Postaraj się zmienić swój dotychczasowy tryb życia. To milczenie jest złotem, więc najlepsze zachowaj tylko dla siebie.

**Rak**
**21.06-22.07**
Z wiekiem największą przewagą staje się nie talent, tylko konsekwencja. Ludzie lubią myśleć, że sukces to wyjątkowy moment olśnienia albo genialny pomysł, ale zwykle wygrywa ten, kto wytrzymał dłużej niż reszta. Też powinieneś popracować nad swoją cierpliwością i determinacją. Szlifuj to, co w przyszłości może być diamentem na rynku pracy. Kiedy będziesz pewny swoich możliwości, aplikuj wyżej i nie obracaj się za siebie.

**Lew**
**23.07-22.08**
Osoby, które wydają się najbardziej stabilne, często nie mają żadnego sekretu. Po prostu pilnują podstaw. Śpią normalnie, mają rutynę, ograniczają chaos i nie analizują każdego swojego nastroju przez trzy godziny. Dużo rzeczy, które wydawały się pilne, wcale nie są aż tak ważne. Ktoś będzie próbował wciągnąć Cię w swoje emocje albo chaos, ale dobrze zrobisz, jeśli zachowasz dystans. Finansowo i zawodowo to raczej czas małych ruchów niż wielkich decyzji.

**Panna**
**23.08-22.09**
Pojawi się dziwne zmęczenie rzeczami, które kiedyś dawały rozrywkę. Za dużo hałasu, za dużo treści, za dużo ludzi próbujących coś udowodnić. Możesz zacząć szukać prostszych rzeczy – spokojnych miejsc, konkretnych rozmów, ludzi, przy których nie trzeba być w formie. I tu sprawdza się zasada, że prawdziwych przyjaciół poznaje się w biedzie. Kiedy wyjdziesz z emocjonalnego dołka, pozbądź się ludzi, którzy byli z Tobą tylko w pozytywnych momentach.

**HOROSKOP DLA MAJKI JEŻOWSKIEJ. ZNAK ZODIAKU: BLIŹNIĘTA**

Fot. wikipedia.org, Serecki, CC BY-SA 4.0

Najbliższy czas to stabilna, ale selektywna aktywność. Moment, w którym nie chodzi o zwiększanie intensywności pracy, tylko o wybór tego, co naprawdę pasuje do stylu Majki Jeżowskiej i jej publiczności. W relacji z otoczeniem może pojawić się wyraźniejsze oddzielenie życia zawodowego od prywatnego.

**Waga**
**23.09-22.10**
Ciekawa rzecz zacznie wychodzić w relacjach. Ktoś, kto długo wydawał się bardzo pewny siebie, pokaże sporo niepewności. Z kolei osoba cicha albo wycofana może nagle okazać się dużo bardziej konkretna i stabilna niż reszta. To dobry moment, żeby przestać oceniać ludzi po stylu bycia. A przede wszystkim powinieneś skończyć z dyskryminacją, której niestety czasem się dopuszczasz. Każdemu, bez względu na wszystko, należy się szacunek.

**Skorpion**
**23.10-21.11**
Pojawi się temat pieniędzy albo wydatków, które od dawna odkładasz. Możesz mieć pokusę kupienia czegoś impulsywnie dla poprawy humoru, ale szybko okaże się, że większą satysfakcję da Ci przeznaczenie ich na coś potrzebniejszego – długu, dokumentów, zaległości albo planu na najbliższe miesiące. To nie jest spektakularne, ale da Ci poczucie kontroli, którego ostatnio trochę brakowało. W relacjach zrobi się ciekawie pod koniec tygodnia.

**Strzelec**
**22.11-21.12**
Zaczniesz zauważać, jak wiele rzeczy w Twoim życiu działało tylko dlatego, że tolerowałeś je z rozpędu. Nie dlatego, że były dobre. Dotyczy to szczególnie jednej relacji albo środowiska, w którym od dawna grasz wersję siebie bardziej ładniejszą niż prawdziwą. Finansowo możesz wejść w etap większej ostrożności. Nie z braku pieniędzy, tylko z przesytu bezsensowną konsumpcją. Coś, co jeszcze rok temu wydawało się symbolem sukcesu, zacznie wyglądać jak zbędny wydatek.

**Koziorożec**
**22.12-19.01**
Uważaj na przeciążenie informacjami. Za dużo opinii, za dużo bodźców i za dużo analizowania może sprawić, że stracisz kontakt z własną intuicją. Nie każda decyzja wymaga researchu i konsultacji. Jedna z najlepszych rzeczy, jakie możesz teraz zrobić, to na chwilę przestać pytać wszystkich wokół, jaki kolejny krok powinieneś wykonać. Tyczy się to głównie miłości. A w Twoim związku wyjdzie na jaw wiele kontrowersyjnych spraw.

**Wodnik**
**20. 01-18.02**
Przestań mylić zmęczenie z porażką. To, że chwilowo nie masz energii, nie oznacza, że straciłeś kierunek. Czasem organizm po prostu wymusza pauzę, zanim pozwoli ruszyć dalej. Czasem trzeba po prostu wrócić do podstaw – snu, rutyny, ograniczenia chaosu, paru dni bez ciągłego bodźcowania się telefonem i cudzym życiem. Bądź asertywny i zaproś szefa na szczerą rozmowę. Nigdy nie stawiaj pracy nad swoje zdrowie zarówno fizyczne, jak i psychiczne.

**Ryby**
**19.02-20.03**
Możesz zauważyć, że domykanie spraw daje duże poczucie ulgi. Nie dlatego, że dana sprawa była trudna, tylko że przestaje zajmować miejsce w tle. Chodzi o te wszystkie drobne sprawy, które odkładasz, bo nie są pilne, np. odpisanie komuś na maila, domknięcie pewnej sprawy urzędowej, naprawienie drobnej usterki domowej czy uporządkowanie domu. Chaos przestał być kontrolowany.

eprasa.pl a105002bbd