ISSN 1895-2992

nowy tydzień
tygodnik lokalny

NAJWIĘCEJ INFORMACJI Z WŁODAWY I POWIATU WŁODAWSKIEGO

Nr 20 (908) 15-21 maja 2023 r. ISSN 1895-2992 Nr indeksu 00204684 Nakład 14999 egz. CENA: 4,80 zł w tym VAT 5%

WŁODAWA. Tanie ciepło ważniejsze od taniego paliwa

Miejska stacja nie w tym roku

Oddala się wizja taniego tankowania na miejskiej stacji paliw. Włodawski ratusz obecnie jako priorytet stawia sobie uzyskanie tańszego ciepła dla mieszkańców, co ma być możliwe dzięki inwestycji w odnawialne źródła energii przez Miejskie Przedsiębiorstwo Gospodarki Komunalnej. str. 2

Ani paczki, ani pieniędzy

Oszukana na „amerykańskiego żołnierza”

Kolejna kobieta uwierzyła „amerykańskiemu żołnierzowi” i straciła oszczędności. 60-latka z powiatu włodawskiego przelała 10 tys. zł poznanemu kilka tygodni wcześniej w internecie oszustowi, który wmówił jej, że służy w Iraku. Pieniądze miały pokryć koszt rzekomej przesyłki, którą kobieta miała otrzymać od dzielnego wojaka. str. 4

Czy komunikacja publiczna połączy miasto z gminą?

Brzmi jak piękny sen

Władze miasta i gminy Włodawa planują pozyskać środki na uruchomienie zeroemisyjnej komunikacji publicznej i budowę centrum przesiadkowego. Przygotowują dokumenty do strategii Miejskiego Obszaru Funkcjonalnego, by w chwili uruchomienia środków, co być może nastąpi już jesienią, być gotowym do aplikowania o kilkanaście milionów złotych. str. 2

WŁODAWA. 10 milionów na ulice

Włodawski ratusz rozstrzygnął warty 10 mln zł przetarg na gruntowną przebudowę kilku ulic oraz budowę dróg wewnętrznych na osiedlach Kamiennym i Ceglanym. Umowa z wykonawcą została już podpisana, zatem wkrótce rozpoczną się prace na tych odcinkach. Ich wykonawcą będzie firma z powiatu chełmskiego. str. 2

Rodeo w Suchawie

Krowy na gigancie

Pięć krów uciekło z gospodarstwa rolnego w Suchawie. Kilka z nich tego samego dnia odnalazł sam właściciel, ale kolejne zaszyły się w lesie i nadal przebywają na wolności. Czyżby poszły w ślady krów z Mircza, które zwiały do lasu w ubiegłym roku, a ich ucieczką żyła cała Polska? str. 4

Motoshow na włodawskich błoniach

Wraki po raz szósty

str. 17

eprasa.pl a374eb6345

WŁODAWA
Takich wiadomości mieszkańcy chcą więcej

Dziesięć milionów na ulice

Włodawski ratusz rozstrzygnął warty 10 mln zł przetarg na gruntowną przebudowę kilku ulic oraz budowę dróg wewnętrznych na osiedlach Kamiennym i Ceglanym. Umowa z wykonawcą została już podpisana, zatem wkrótce rozpoczną się prace na tych odcinkach. Ich wykonawcą będzie firma z powiatu chełmskiego.

Włodawski ratusz przygotował jeden z największych projektów drogowych ostatnich lat. Zakłada on gruntowną przebudowę ulic: Wiejskiej, Krzywej, Klasztornej, Saperów, 9PAC, Sztabowej oraz budowę dróg wewnętrznych na osiedlach Kamiennym i Ceglanym. Do przetargu zgłoszono dwie oferty, z których najlepsza okazała się ta złożona przez firmę Pref-Bet Wytwórnia Mas Bitumicznych, Betonu i Prefabrykatów Spółka z o.o. w Pawłowie w gminie Rejowiec Fabryczny. W poniedziałek (8 maja) burmistrz **Wiesław Muszyński** i prezes zarządu **Bogusław Kaleta** podpisali umowę na realizację tej inwestycji. - Dziękuję obu firmom za udział w przetargu. To kolejny duży projekt drogowy, który z pewnością ucieszy mieszkańców. Wykonawca w najbliższych dniach przygotuje harmonogram prac, które w całości mają się zakończyć jesienią przyszłego roku - mówi W. Muszyński. Na czym będą polegać? Głównie na położeniu nowej nawierzchni. Zaplanowano również budowę oświetlenia, przebudowę kanalizacji deszczowej, przebudowę zjazdów oraz odnowienie przylegających do ulic terenów zielonych. Wykonane zostanie również nowe oznakowanie poziome i pionowe jezdni. Ponadto przy ulicy Wiejskiej zostanie przebudowany parking. Przy ulicy Saperów powstanie ciąg pieszo-rowerowy oraz wyremontowane i uporządkowane miejsca parkingowe. Dopełnieniem projektu będzie budowa dróg wewnętrznych na osiedlu Kamiennym i Ceglanym. Wartość inwestycji to blisko 10 mln zł. 95 procent tej kwoty pokryją środki z Rządowego Funduszu Polski Ład. **(bm)**

Komendant już na stałe

Przez ostatnie dwa miesiące **mł. bryg. Robert Barszczewski** pełnił obowiązki komendanta PSP we Włodawie. Od piątku (12 maja) został oficjalnie powołany na to stanowisko. Wcześniej był dowódcą jednostki ratowniczo-gaśniczej. Uroczyste powołanie odbyło się w czwartek (11 maja) w siedzibie Komendy Wojewódzkiej PSP w Lublinie. Decyzja personalna została uroczyście wręczona przez Lubelskiego Komendanta Wojewódzkiego PSP **nadbryg. Grzegorza Alinowskiego. (b)**

WŁODAWA. Tanie ciepło ważniejsze od taniego paliwa

Miejska stacja nie w tym roku

Oddala się wizja taniego tankowania na miejskiej stacji paliw. Włodawski ratusz obecnie jako priorytet stawia sobie uzyskanie tańszego ciepła dla mieszkańców, co ma być możliwe dzięki inwestycji w odnawialne źródła energii przez Miejskie Przedsiębiorstwo Gospodarki Komunalnej.

Jak mówi burmistrz **Wiesław Muszyński**, inwestycja polegająca na budowie miejskiej stacji paliw ma już niezbędne pozwolenia i dokumenty.

- Zdajemy sobie sprawę, że tańsze paliwo jest przez mieszkańców Włodawy długo wyczekiwane, ale na chwilę obecną ta inwestycja jest odłożona na przyszły rok. Teraz priorytetem jest zapewnienie włodawianom tańszego ciepła, co będzie możliwe dzięki wymianie źródła ciepła w MPGK-u. Przetarg na tę niezwykle istotną inwestycję jest już ogłoszony i liczymy, że uda się go rozstrzygnąć pozytywnie. Być może stanie się tak, że zgłosi się wykonawca, który zaoferuje cenę niższą niż zakłada to kosztorys, co pozwoli nam szybciej wrócić do tematu miejskiej stacji paliw. Trzeba też podkreślić, że po interwencjach naszych i mieszkańców, aktualnie ceny paliw na włodawskich stacjach nie odbiegają już tak znacząco od normy, jak było to wcześniej, aczkolwiek nadal podtrzymujemy masz plan utworzenia miejskiej stacji, tyle tylko, że odkładamy go w czasie - tłumaczy W. Muszyński.

Inwestycja, o której mówi burmistrz, nazywa się „Modernizacja źródła ciepła z wykorzystaniem OZE w MPGK Włodawa" i ma na celu wytwarzanie energii cieplnej ze źródeł odnawialnych oraz zmniejszenie emisji gazów cieplarnianych. Projekt będzie polegał na zastąpieniu kotła węglowego na kocioł z technologią spalania biomasy leśnej i agro w postaci wierzby. Inwestycja zlokalizowana zostanie na terenie istniejącej kotłowni przy ul. Żołnierzy WiN 10 we Włodawie, produkującej w systemie całorocznym energię cieplną dla potrzeb miasta z przeznaczeniem na ogrzewanie i ciepłą wodę użytkową.

Otwarcie ofert nastąpi na początku czerwca. **(bm)**

Czy komunikacja publiczna połączy miasto z gminą?

Brzmi jak piękny sen

Władze miasta i gminy Włodawa planują pozyskać środki na uruchomienie zeroemisyjnej komunikacji publicznej i budowę centrum przesiadkowego. Przygotowują dokumenty do strategii Miejskiego Obszaru Funkcjonalnego, by w chwili uruchomienia środków, co być może nastąpi już jesienią, być gotowym do aplikowania o kilkanaście milionów złotych.

Obecnie nie tylko Włodawa, ale praktycznie cała wschodnia Lubelszczyzna jest białą plamą na mapie elektromobilności. Są oczywiście ludzie, którzy decydują się na zakup samochodów elektrycznych, ale ładują je albo ze zwykłych gniazdek, albo z tzw. wallboxów instalowanych na własnych posesjach. Najbliższe publiczne ładowarki znajdują się w Lublinie i Białej Podlaskiej. Dostępność infrastruktury skutecznie ogranicza lub wręcz uniemożliwia wielu turystom przyjazd do Włodawy i okolic, bo nie da się tutaj naładować auta elektrycznego. I właśnie to ma zmienić plan burmistrza **Wiesława Muszyńskiego**, który w ramach Zintegrowanych Inwestycji Terytorialnych, chce we Włodawie zbudować publiczne ładowarki dla elektryków.

- Pomysł z uruchomieniem takiej instalacji narodził się już wcześniej - mówi burmistrz. - Staramy się iść z duchem czasu, więc na planowanej miejskiej stacji paliw ma być taka ładowarka. Ale chcemy pójść znacznie dalej i ubiegać się o pozyskanie środków na stworzenie publicznej komunikacji podmiejskiej, która będzie oparta właśnie na bezemisyjnych busach lub autobusach. Zakładamy utworzenie kilku ogólnodostępnych miejsc ze stacjami ładowania aut elektrycznych, budowę centrum przesiadkowego na działce po byłym tartaku. Naszym partnerem w tym projekcie będzie gmina Włodawa, bo chcemy skomunikować choćby Okuninkę z miastem, co da szansę rozwoju dla całego regionu i zdecydowanie podniesie jakość transportu publicznego. Środki na te działania są już zarezerwowane, czekamy jedynie na ich uwolnienie - dodaje Muszyński.

Obecnie trwa przygotowanie dokumentów niezbędnych do opracowania Strategii Miejskiego Obszaru Funkcjonalnego. Oprócz wspomnianych wyżej działań strategia zakłada m.in. termomodernizację budynków użyteczności publicznej czy budowę ścieżki rowerowej do Okuninki i nad Jezioro Glinki. Co jeszcze znajdzie się w projekcie, nie wiadomo, bo urzędnicy miejscy i z gminy prowadzą negocjacje i starają się wybadać, na co jeszcze będą mogli wnioskować. Wytyczne są tak napisane, by promować inwestycje celujące w nowoczesne technologie oraz odnawialne źródła energii. Całość ma kosztować kilkanaście milionów złotych. **(bm)**

O pierwszej pomocy wiedzą wszystko

Policjanci z Włodawy na drugim miejscu

Sierż. Szymon Skrzeczkowski oraz st. post. Ewelina Wielgus reprezentowali Komendę Powiatową Policji we Włodawie podczas wojewódzkich eliminacji do VIII Ogólnopolskich Zawodów Ratowników Policyjnych z Kwalifikowanej Pierwszej Pomocy.

Policjanci Wydziału Prewencji i Ruchu Drogowego Komendy Powiatowej Policji we Włodawie zajęli II miejsce w eliminacjach wojewódzkich VIII Ogólnopolskich Zawodów Ratowników Policyjnych z Kwalifikowanej Pierwszej Pomocy, które odbyły się w ubiegłym tygodniu w budynku Komendy Wojewódzkiej Policji w Lublinie. - Celem, jaki przyświecał przedsięwzięciu, było podnoszenie poziomu wiedzy i umiejętności policjantów z zakresu kwalifikowanej pierwszej pomocy oraz upowszechnienie idei i zasad udzielania pierwszej pomocy - mówi **asp.szt. Kinga Zamojska-Prystupa** z KPP we Włodawie. - W zmaganiach podzielonych na dwa etapy: test wiedzy i część praktyczną, wzięło udział 21 dwuosobowych drużyn z całego województwa. Włodawską jednostkę Policji reprezentowali funkcjonariusze Zespołu Patrolowo-Interwencyjnego w składzie: **sierż. Szymon Skrzeczkowski** oraz **st. post. Ewelina Wielgus**. Serdecznie im gratulujemy - dodaje K. Zamojska-Prystupa. **(b)**

nowy tydzień tygodnik lokalny

NOWY TYDZIEŃ. TYGODNIK LOKALNY Ukazuje się w poniedziałki na terenie powiatów: chełmskiego, krasnostawskiego i włodawskiego
WYDAWCA: Grupa Medialna ITM Sp. z o.o. ul. Bramowa 6, 20-111 Lublin, Prezes zarządu - Marcin Futyma
REDAGUJE ZESPÓŁ: redaktor naczelny - Marcin Futyma, zastępca redaktora naczelnego - Piotr Morlewski; dziennikarze - Paulina Ciesielska, Bogumił Fura, Magdalena Hawryluk,Karol Garbacz, Katarzyna Głaz, Bogumił Mikulski, Piotr Stępień e-mail: redakcja@nowytydzien.pl
DZIAŁ REKLAM I OGŁOSZEŃ: Bożena Weremko - kierownik e-mail: reklama@nowytydzien.pl
DRUK: Agora S.A., ul. Daniszewska 27, 03-230 Warszawa

Redakcja / Biuro reklam i ogłoszeń: 22-100 Chełm, ul. Lwowska 14 (II p.) tel. 82 565 44 44
/redakcja nie ponosi odpowiedzialności za treść ogłoszeń i reklam/

PRENUMERATA realizowana przez RUCH S. A.:
Zamówienia na prenumeratę można składać na stronie **www.prenumerata.ruch.com.pl**
Ewentualne pytania prosimy kierować na adres e-mail: **prenumerata@ruch.com.pl**
lub kontaktując się z Centrum Obsługi Klienta „RUCH" pod numerami: 22 693 70 00 lub 801 800 803
– w dni robocze w godzinach 7^{00} – 17^{00}. Koszt połączenia wg taryfy operatora.

PRENUMERATA realizowana przez POCZTĘ POLSKĄ S.A.:
Zamówienia prenumeraty „Nowego Tygodnia" można składać
– na stronie internetowej: prenumerata.poczta-polska.pl
– w każdym urzędzie pocztowym lub u listonosza.

Informacja dla Ogłoszeniodawców (osób fizycznych) i Uczestników konkursów
Administratorem Państwa danych osobowych jest Grupa Medialna ITM Sp. z.o.o. (adres: ul. Bramowa 6, 20-111 Lublin). Podanie danych osobowych jest dobrowolne. Celem przetwarzania danych osobowych jest realizacja świadczonych przez Administratora usług oraz cele marketingowe. Podstawą przetwarzania danych osobowych jest zgoda osoby, której dane dotyczą. Odbiorcami danych osobowych mogą być podmioty współpracujące z administratorem. Osoba, której dane osobowe dotyczą, ma prawo wycofania zgody w dowolnym momencie. Dane osobowe będą przetwarzane przez czas niezbędny do realizacji celu, w jakim są przetwarzane. Osoba, której dane osobowe dotyczą, ma prawo do żądania od Administratora dostępu do swoich danych osobowych, ich sprostowania, usunięcia lub ograniczenia przetwarzania, prawo przenoszenia danych osobowych oraz prawo wniesienia skargi do organu nadzorczego - Prezesa Urzędu Ochrony Danych Osobowych.
Szczegóły zamieszczone są w *Polityce prywatności* na stronie internetowej - www.nowytydzien.pl

eprasa.pl a374eb6345

CHEŁM. Wypadek na Ogrodowej

Rannego chłopca zabrał helikopter

Ciężko rannego 9-latka zabrał śmigłowiec Lotniczego Pogotowia Ratunkowego. Auto rodziny z niewyjaśnionych przyczyn zjechało do osi jezdni, zderzając się z pojazdem, który ich wyprzedzał.

Wypadek miał miejsce po godzinie 17, w środę (10 maja) na ulicy Ogrodowej. Toyotą jechało małżeństwo z 9-letnim chłopcem, a oplem małżeństwo z 13-letnią córką.

- Ze wstępnych ustaleń policjantów wynika, że kierujący oplem 43-letni chełmianin podjął manewr wyprzedzania toyoty. W tym czasie kierujący toyotą 41-latek z gminy Chełm z nieustalonych przyczyn zjechał do osi jezdni, doprowadzając do zderzenia z wyprzedzającym go pojazdem - informuje kom. **Ewa Czyż**, rzecznik prasowa Komendy Miejskiej Policji w Chełmie.

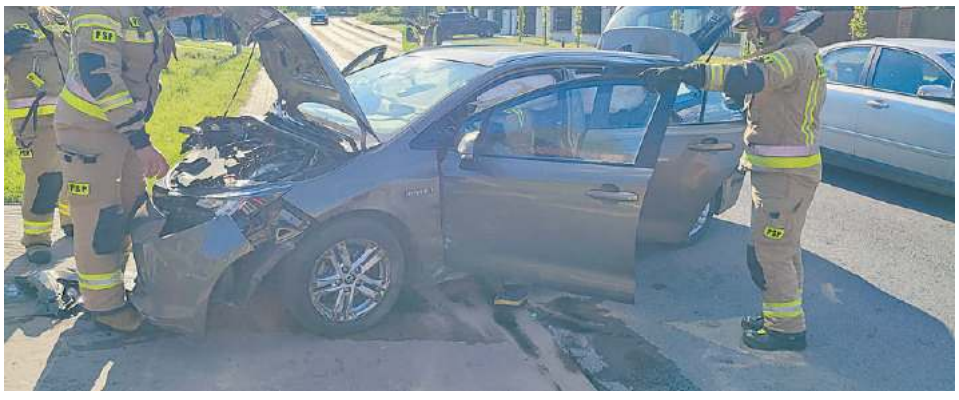

Siła uderzenia odrzuciła toyotę, auto uderzyło w ogrodzenie posesji.

Strażacy zabezpieczyli miejsce zdarzenia, a karetki pogotowia zabrały do szpitala cztery osoby. Pasażerki opla po badaniach zostały zwolnione. Na oddziale pozostało małżeństwo z toyoty. W wypadku najmocniej ucierpiał ich syn. 9-latek został przetransportowany helikopterem Lotniczego Pogotowia Ratunkowego do dziecięcego szpitala w Lublinie. - Badanie na zawartość alkoholu w organizmie wykazało, że kierujący byli trzeźwi - dodaje rzecznik chełmskiej policji, apelując o zachowanie ostrożności na drodze: - Będąc uczestnikiem ruchu drogowego, zawsze zwracajmy uwagę na to, co dzieje się dookoła nas. Pamiętajmy, że chwila nieuwagi może doprowadzić do niebezpiecznych zdarzeń.

(pc, fot. Piotr Niwiński)

CHEŁM.

Policyjne sygnały drażnią ludzi

Co się dzieje? - dopytują chełmianie. Kilka razy dziennie przez miasto ciągną policyjne kolumny, a zaniepokojenie mieszkańców rośnie.

Od dłuższego czasu przez Chełm przejeżdżają zorganizowane kolumny policji na sygnałach. Policyjne furgonetki i oznakowane radiowozy poruszają się, głównie rano i wieczorami, w kierunku wylotówki na Lublin. Nieprzyzwyczajeni do tak częstych przejazdów i zaniepokojeni mieszkańcy dopytują, o co chodzi.

- Radiowozy używające sygnałów dźwiękowych lub świetlnych jeżdżą po mieście tam i z powrotem, paraliżując ruch - skarży się czytelnik „Nowego Tygodnia".

U jednych widok kolumny budzi zainteresowanie, u innych niepokój. Jak się dowiedzieliśmy, niektórzy nawet dzwonili w tej sprawie do komendy. Nie mają jednak jednoznacznej odpowiedzi, chełmianie snują teorie jakoby jadący na szkolenie policjanci używali sygnałów, by nie stać w korku.

Komisarz **Ewa Czyż**, rzecznik Komendy Miejskiej Policji w Chełmie, tłumaczy jednak, że przemieszczanie się kolumn następuje dwa razy dziennie (przy zmianie służby) w związku z trwającym protestem przewoźników na DK12.

Strajk rozpoczął się 4 maja, a jego zakończenie planowane jest na 3 czerwca. Przez cały ten czas policja ma go zabezpieczać. Do kierowców mundurowi apelują o zachowanie szczególnej ostrożności oraz stosowanie się do poleceń wydawanych przez funkcjonariuszy.

(pc)

Work Centre BIUROPRACY
PRACA W HOLANDII
PRODUKCJA LOGISTYKA
OGRODNICTWO ROLNICTWO
☎ 533 966 678 ☎ 533 111 037
WORK CENTRE SP. Z O.O., UL. KOŚCIUSZKI 24/4, 22-600 TOMASZÓW LUBELSKI
www.workcentre.com.pl

Krystyna BIURO USŁUG TURYSTYCZNYCH
• Wczasy i wycieczki zagraniczne, duży wybór w ciągłej sprzedaży
• Promocje zima/lato 2023
• Wczasy krajowe
• Kolonie i obozy dla dzieci i młodzieży
• Bilety autokarowe, samolotowe i promowe komunikacji międzynarodowej
Oferty na najnowszej stronie www.krystyna.info
Szczegóły w Biurze KRYSTYNA - Chełm, ul. Lwowska 13A (naprzeciwko pawilonu Chrobry) od poniedziałku do piątku od godz. 9:00 do 17:00 w soboty od godz. 10:00 do 14:00 lub pod nr telefonu 82 565 46 37.
e-mail biuro@krystyna.info tel. 82 565 46 37

DOCIEPLENIE BUDYNKÓW
MALOWANIE ELEWACJI
Realizujemy program Czyste powietrze
☎783 800 351

nowytydzien.pl

VANDORUM
Zamieszkaj u siebie w centrum miasta

Biuro Sprzedaży - Lwowska 24, 22-100 Chełm, tel. 518 910 277
slonecznyzakatek.pl

RADIO TAXI FINO 196-22
605 102 222
TAXI POLSKA 19 100 OGÓLNOPOLSKA SIEĆ TAXI
U NAS ZAPŁACISZ KARTĄ
ZAMÓW TAXI
Zamawiasz bezpłatnie: 800 202 802
JEDEN NUMER CAŁA POLSKA 19 100

KASY I DRUKARKI FISKALNE
• Tanie • Proste • Małe • Niezawodne • Gwarancja
OD RĘKI: ELZAB 1969 POSNET • NOVITUS • INNOVA
TYLKO U NAS! SERWIS FABRYCZNY ELZAB
certyfikat podpisu elektronicznego
BOX PLAN Chełm, ul. ORLICZ-DRESZERA 5 ☎ 82 565 31 91 www.boxplan.pl

eprasa.pl a374eb6345

Ani paczki, ani pieniędzy

Oszukana na „amerykańskiego żołnierza”

Kolejna kobieta uwierzyła „amerykańskiemu żołnierzowi” i straciła oszczędności. 60-latka z powiatu włodawskiego przelała 10 tys. zł poznanemu kilka tygodni wcześniej w internecie oszustowi, który wmówił jej, że służy w Iraku. Pieniądze miały pokryć koszt rzekomej przesyłki, którą kobieta miała otrzymać od dzielnego wojaka.

We wtorek (9 maja) do policjantów z włodawskiej komendy zgłosiła się 60-letnia kobieta, która poinformowała, że padła ofiarą oszusta, który wykorzystał jej dobroć i łatwowierność. - Opowiedziała, że w połowie marca bieżącego roku w internecie poznała mężczyznę, który przedstawił się jako amerykański żołnierz służący w Iraku - wyjaśnia **asp. szt. Kinga Zamojska-Prystupa** z KPP we Włodawie. - Ich znajomość rozwijała się. Nie mogli ze sobą rozmawiać przez telefon, gdyż wojskowy tłumaczył się brakiem takiej możliwości. Po kilku tygodniach korespondencji przez jeden z komunikatorów internetowych „żołnierz” zadeklarował wysłanie paczki z dokumentami dla kobiety. Jednak by ją odebrać, miała zrobić przelew na blisko 17000 złotych. Gdy podana kwota okazała się być zbyt duża, mężczyzna namówił ją do przelania 10000 złotych. Po przekazaniu pieniędzy kontakt z mężczyzną się urwał, a kobieta zrozumiała, że została oszukana. Dlatego tak często ostrzegamy przed oszustami. Zawierając nowe znajomości, zwłaszcza w internecie, gdzie nie możemy zweryfikować tożsamości takiej osoby, należy być bardzo ostrożnym. Zwłaszcza jeśli ktoś prosi nas o pieniądze. Oszuści działają według pewnych schematów. Zazwyczaj unikają rozmów telefonicznych. Unikają też wskazywania dokładnych miejsc, z których pochodzą, ich konta na profilach społecznościowych nie zawierają żadnych informacji osobistych, zdjęć z rodziną, miejsca pracy, zamieszkania. Poprzez regularny kontakt i przedstawianie fałszywych historii z życia zdobywają zaufanie ofiary, a następnie proszą o pomoc finansową na zakup biletu lub na pokrycie opłat za przesłanie paczki. Oszuści cały czas modyfikują swój sposób działania. Dlatego też tylko nasza ostrożność, czujność i dystans do przekazywanych informacji spowodują, że nie staniemy się kolejną ich ofiarą - uczula pani rzecznik. **(bm)**

Zablokował konto i zaciągnął kredyt

Uważajmy na internetowe transakcje

Sprzedając cokolwiek w internecie, trzeba się liczyć z tym, że nasze ogłoszenie zainteresuje nie tylko potencjalnych nabywców, ale też oszustów. Tak było z 23-latką z powiatu włodawskiego, która została oszukana podczas sprzedaży ubrań za pośrednictwem komunikatora internetowego.

W czwartek (11 maja) do włodawskiej komendy zgłosiła się 23-letnia mieszkanka powiatu włodawskiego. Powiedziała, że na jednym z portali internetowych sprzedawała garnitur ślubny, a kupujący poprzez komunikator oświadczył, że jest zainteresowany zakupem, lecz w celu potwierdzenia transakcji sprzedająca musi kliknąć w przesłany link. Niestety, 23-latka dała wiarę oszustowi i wykonała jego polecenie. - Po kliknięciu kobieta została przekierowana na stronę banku, gdzie podała pin dostępu do konta i po weryfikacji dostęp do jej rachunku bankowego został zablokowany a oszust zaciągnął pożyczkę na blisko 5000 złotych - mówi **aspirant sztabowy Kinga Zamojska-Prystupa.** - Apelujemy o zachowanie zasady ograniczonego zaufania nie tylko podczas kupowania towaru, ale także podczas jego sprzedaży. Nigdy nie podawajmy osobom postronnym danych naszego konta, gdyż są to dane wrażliwe i nikt poza nami nie powinien ich znać. Pamiętajmy, że przekazując te dane, umożliwiamy dostęp do naszego konta bankowego oraz możliwość wykonywania na nim operacji finansowych - przypomina pani rzecznik**. (bm)**

Rodeo w Suchawie

Krowy na gigancie

Pięć krów uciekło z gospodarstwa rolnego w Suchawie. Kilka z nich tego samego dnia odnalazł sam właściciel, ale kolejne zaszyły się w lesie i nadal przebywają na wolności. Czyżby poszły w ślady krów z Mircza, które zwiały do lasu w ubiegłym roku, a ich ucieczką żyła cała Polska?

W sobotę (6 maja) wieczorem mieszkaniec Suchawy powiadomił policjantów, że z jego gospodarstwa uciekło pięć cielaków.- Od tego czasu trwają poszukiwania zwierząt - mówi **podisnp. Bożena Szymańska** z KPP we Włodawie. - Część krów udało się odnaleźć jeszcze tego samego dnia, natomiast dwie sztuki nie zamierzały wracać do zagrody i uciekły do lasu. Zostały zauważone na drodze krajowej nr 82. Gdy funkcjonariusze wezwali na miejsce ich właściciela, zwierzęta postanowiły jeszcze pokorzystać z wolności i po raz kolejny uciekły do lasu. Pomimo poszukiwań, nie udało się ich odnaleźć, dlatego zwracamy się do osób, które zobaczą wolno biegające cielaki, by pilnie skontaktowały się z włodawską Policją - tel. 112 lub 47 813 22 90. Przypominamy też o właściwym zabezpieczaniu zwierząt znajdujących się w gospodarstwach. Chodzące wolno stanowią zagrożenie nie tylko dla siebie, ale również dla wszystkich użytkowników dróg - dodaje Szymańska. **(bm)**

Imponująca skuteczność

Pięciu wpadło jednego dnia

Poniedziałek (8 maja) w statystykach włodawskiej komendy policji będzie się wyróżniał imponującą skutecznością w zatrzymaniu osób poszukiwanych do odbycia kary. Tego dnia policjanci zatrzymali aż pięciu delikwentów, którzy migali się od stawienia za kratki.

Zatrzymywanie osób poszukiwanych to jedno z zadań realizowanych każdego dnia przez policjantów. W poniedziałek mundurowi zatrzymali aż pięć osób poszukiwanych.

- Policjanci z Urszulina zatrzymali dwóch sąsiadów do odbycia kar pozbawienia wolności: 70-latek miał do odsiadki dwa miesiące, a 59-latek sześć miesięcy - mówi **podisnp. Bożena Szymańska** z KPP we Włodawie. - W nocy policjanci zatrzymali do kontroli drogowej 60-latka, który okazał się poszukiwany i po wskazaniu swojego miejsca pobytu został zwolniony. Z kolei patrolowcy zatrzymali 34-latka, który nie zapłacił grzywny i odbędzie niemal miesięczną zastępczą karę pozbawienia wolności, oraz 41-latka, który również za niezapłaconą grzywnę na 6 dni trafił za kratki. **(b)**

WŁODAWA

Na wakacje ulica ma być gotowa

Chełmska będzie nie do poznania

Jedna z najważniejszych ulic Włodawy - Chełmska - powoli przeobraża się nie do poznania. A to za sprawą przebudowy, którą realizuje powiat włodawski. Przy okazji modernizacji przybędzie ponad 70 miejsc parkingowych, których tak w mieście brakuje. Wykonawcą jest firma „DROG-TOM” Tomasza Pruszkowskiego.

- Ponad 70 miejsc parkingowych, nowy postój taksówek i busów, bezpieczne przejścia dla pieszych i rowerzystów, chodniki, ścieżki rowerowe, ale przede wszystkim nowa droga z kanalizacją deszczową - mówi **Marcin Łopacki**, dyrektor Zarządu Dróg Powiatowych we Włodawie. - Roboty idą bardzo sprawnie. Z dużym prawdopodobieństwem mogę powiedzieć, że inwestycja zostanie oddana do użytku za kilka tygodni - z końcem czerwca lub początkiem lipca. Będzie naprawdę ładnie, odbieramy dużo pozytywnych sygnałów od mieszkańców i nie tylko, że będzie to jedna z ładniejszych dróg we Włodawie, o ile nie najładniejsza.

Faktycznie, wielu mieszkających przy tej ulicy włodawian jest bardzo zadowolonych z tempa pracy i samej przebudowy. Szczególnie cieszy ich nowy, szeroki chodnik, ścieżka rowerowa i mnóstwo nowych miejsc parkingowych. - Wreszcie będą mógł postawić swój samochód w pobliżu mieszkania, a nie kilkaset metrów dalej - mówi mieszkaniec z bloku nr 7 przy tej ulicy. - Poza tym ścieżka rowerowa na pewno się przyda.

Przebudowa drogi powiatowej Nr 1736L odbywa się na odcinku o długości 447 m. Gwarancja wynosi 5 lat. Finansowanie zewnętrzne pochodzi z Polskiego Ładu (II edycja). Powiat uzyskał na ten cel 3 mln 325 tys. zł. **(pk)**

eprasa.pl a374eb6345

GMINA URSZULIN. Kolejny odcinek dobrej drogi powiatowej

Droga w Sękowie otwarta

(11 maja) W Sękowie uroczyście oddano do użytku ponad 2-kilometrowy odcinek drogi powiatowej. Krótka uroczystość była okazją nie tylko do świętowania, ale też omówienia planów drogowych na najbliższą przyszłość.

Łącznie wyremontowano 2,29 km drogi, przy czym na długości 1,55 km wykonano nową nakładkę bitumiczną, utwardzono kruszywem pobocza oraz wymieniono przepusty na nowe. Na odcinku 0,74 km, który dotychczas miał nawierzchnię kamienną, wykonano nową warstwę z tłucznia kamiennego. W czwartkowej uroczystości udział wzięli przedstawiciele starostwa, ZDP, wykonawcy i mieszkańcy.

- Drogę w Sękowie wybudowano kilkadziesiąt lat temu i była już w tragicznym stanie, praktycznie nie było już co lepić - mówi starosta **Andrzej Romańczuk**. - Teraz ta droga wygląda jak powinna. Jest to inwestycja, która bardzo nam się udała niemal pod każdym względem. Kwota osiągnięta w przetargu okazała się niższa od kosztorysowej, co się obecnie rzadko zdarza, nie mówiąc już o tym, że dofinansowanie rządowe wyniosło aż 96% kosztów całej inwestycji. Jesteśmy zadowoleni z jakości wykonania prac przez firmę PREF-BET Jestem przekonany, że w niedalekiej perspektywie czasowej uda nam się spełnić jeszcze wiele oczekiwań, choć mam świadomość, że pilnych potrzeb drogowych w powiecie mamy jeszcze sporo.

Łączny koszt inwestycji wyniósł 1 771 273,25 zł, z czego dofinansowanie w ramach Rządowego Funduszu Polski Ład wyniosło 1 699 806,32 zł. Wkład własny w równych częściach opłaciły powiat włodawski i gmina Urszulin. **(pk)**

Wytrzymała tylko kilka lat

Koniec najwyższej wieży w powiecie

Trzypiętrowa wieża widokowa w Różance (gm. Włodawa), która jest najwyższą tego typu konstrukcją w powiecie włodawskim, będzie zdemontowana ze względu na fatalny stan techniczny, który realnie zagraża zdrowiu i życiu osób z niej korzystających. Budowla jest tak zniszczona, że nie ma szansy na naprawę.

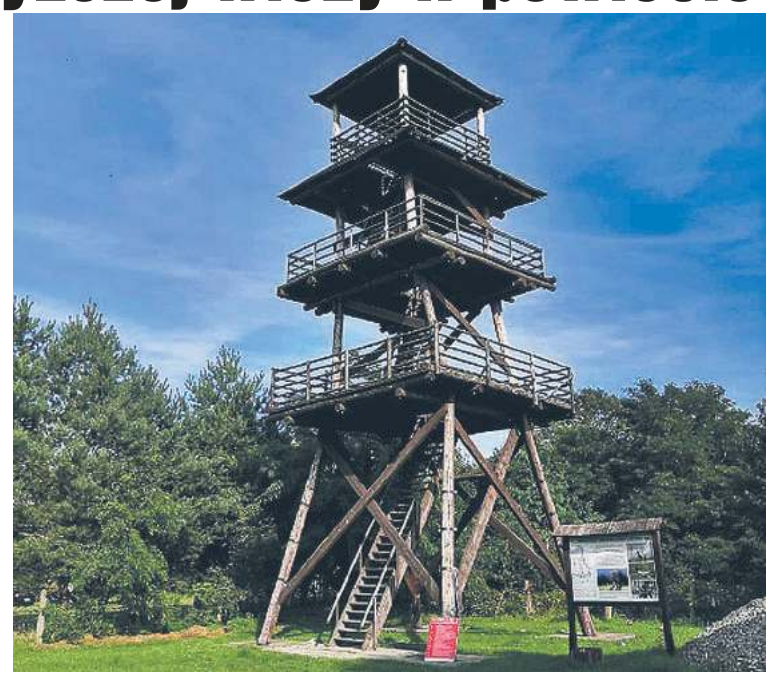

W 2015 roku zakończył się projekt w ramach Regionalnego Programu Operacyjnego Województwa Lubelskiego na lata 2007-2013 „Dolina Bugu - Bezgraniczne Możliwości". Jego przedmiotem była budowa infrastruktury turystycznej gmin: Hanna, Hańsk, Urszulin, Włodawa, Wola Uhruska i Wyryki oraz Powiatu Włodawskiego. Projekt zagospodarowania turystycznego obejmował wyznaczenie i oznakowanie szlaków turystycznych, rozbudowę zalewu w Bytyniu, remont ośrodka Pompka w Woli Uhruskiej, remont wieży kościelnej w Hańsku, budowę ścieżki-kładki w Orchówku oraz wzbogacenie terenów poszczególnych gmin o małą architekturę: przystanki rowerowe w postaci altan i wiat, wieże widokowe, ambony widokowe, platformy widokowe, pomosty do wodowania kajaków, ławki, kosze na śmieci, tablice informacyjne itp. Wszystko kosztowało ponad 4 miliony złotych. Efektem tego projektu była też wieża widokowa w Różance (gm. Włodawa). To najwyższa tego typu konstrukcja w powiecie. Z jej ostatniego, trzeciego piętra rozciąga się wspaniały widok na wiele kilometrów. Widać stamtąd nie tylko Różankę i jej okolice, ale też Białoruś a nawet Ukrainę. Tej panoramy podziwiać nie można od dwóch lat, bowiem od 2021 roku wstęp na wieżę jest zamknięty. Wszystko przez fatalny stan techniczny konstrukcji wykonanej z drewna sosnowego, a więc niezbyt wytrzymałego na warunki atmosferyczne. Przez kilka lat elementy konstrukcyjne budowli zaczęły gnić i murszeć, a to przełożyło się na realne niebezpieczeństwo dla osób z niej korzystających.

Niedawno Urząd Gminy we Włodawie otrzymał wyniki ekspertyzy wykonanej przez specjalistyczną firmę, która zbadała, czy konstrukcję można naprawiać, a jeśli jak, to w jaki sposób. Okazało się, że nie ma takiej możliwości i wieża nadaje się jedynie do rozbiórki. - Przekazaliśmy tę ekspertyzę do inspektora nadzoru budowlanego i czekamy na jego decyzję - mówi **Marta Wawryszuk**, sekretarz gminy Włodawa. - Wejście na wieżę jest obecnie zabezpieczone i zapewne wkrótce staniemy przed koniecznością jej demontażu. Jeśli pojawią się możliwości zdobycia środków zewnętrznych na budowę miejsc widokowych, na pewno z nich skorzystamy, bo miejsce w Różance jest idealne. Z pewnością będziemy chcieli jednak postawić na trwalszy i nie wymagający kosztownej renowacji materiał, np. kamień - tłumaczy pani sekretarz.

Wieża w Różance nie jest jedyną konstrukcją, która przegrała walkę z deszczem słońcem i czasem. Jej los podzielił wykonany w tej samej technologii punkt widokowy w Woli Uhruskiej, tzw. Karier. Tamtejsza wieża decyzją rady gminy nie zostanie jednak zdemontowana, ale naprawiona za ok. 30 tys. zł. **(bm)**

WŁODAWA. Dzień Muzealnika już w sobotę

Muzeum zaprasza

W sobotę (20 maja) w Muzeum - Zespole Synagogalnym we Włodawie odbędzie się Dzień Muzealnika. Wydarzenie zapowiada się bardzo interesująco, więc każdy znajdzie coś ciekawego dla siebie. A muzeum odwiedzić warto tym bardziej, że jest świeżo po generalnym remoncie wnętrz Wielkiej i Małej Synagogi oraz Domu Pokahalnego.

Dzień Muzealnika o godz. 17:00 rozpocznie spotkanie autorskie z **Małgorzatą Niezabitowską**. Godzinę później zaplanowano wernisaż wystawy „Zielnik w grafikach Konstantego Prószyńskiego" - ze zbiorów Instytutu Nauk Biologicznych Wydziału Biologii i Biotechnologii Uniwersytetu Marii Curie-Skłodowskiej w Lublinie, a o godz. 19.00 koncert zespołu klezmerskiego Berberys. Na zakończenie organizatorzy wydarzenia zapraszają na potańcówkę z kapelą Diabubu na deptaku przed Muzeum.

Dzień Muzealnika to też inne atrakcje. Wśród nich znalazły się m.in.: wystawa poezji żydowskiej „Żałuję, że nie ma Was tutaj", wystawa plenerowa „Życie kulturalne w międzywojennej Włodawie", wystawa „Powstanie styczniowe w prasie zagranicznej. Ryciny z kolekcji Krzysztofa Kura" oraz seanse kinowe w technologii VR. W trakcie całego dnia będzie można skosztować przysmaków kuchni regionalnej. Wstęp na wszystkie wydarzenia jest bezpłatny. **(bm)**

Poświęcili figurę i wozy

W sobotę, 6 maja, została odprawiona msza święta w intencji strażaków z terenu gminy Stary Brus. Na uroczystości zjechało wielu oficjeli z europosłanką **Beatą Mazurek** na czele, która dla tamtejszej jednostki ufundowała rzeźbę św. Floriana. Uroczystość była też okazją do poświęcenia zakupionych niedawno samochodów ratowniczych. **(b)**

eprasa.pl a374eb6345

Pierwszy w Chełmie budynek wielorodzinny ogrzewany energią odnawialną

Rozmowa z **Ewą Jaszczuk** - prezesem Chełmskiej Spółdzielni Mieszkaniowej i **Maciejem Cieślakiem** - wiceprezesem

- Czy w czasach gdy wszystko drożeje Chełmska Spółdzielnia Mieszkaniowa myśli o nowych inwestycjach?

Ewa Jaszczuk: - Owszem, co więcej, możemy się nawet pochwalić pozyskaniem środków zewnętrznych na inwestycję. Grant OZE, który został nam przyznany w ubiegłym miesiącu, wynosi 517,5 tys zł, co odpowiada połowie szacowanych kosztów netto tej inwestycji. A ta w największym skrócie polega na montażu paneli fotowoltaicznych i pomp ciepła oraz dodatkowego wyposażenia technicznego dla budynku przy ul. Ceramicznej 3. Jest to całkiem nowy rodzaj przedsięwzięcia dla budownictwa wielorodzinnego w Chełmie.

- Dlaczego akurat ten budynek?

E.J.: - Inwestycja zmieni dotychczasowy sposób zasilania w ciepło tego budynku - z kotłowni szpitala w Chełmie na rzecz energii odnawialnej. W tym wypadku przejście na własne źródło ciepła jest konieczne, gdyż odłączenia domaga się szpital, a jest to rejon miasta, do którego nie dociera miejska sieć ciepłownicza.

- Proszę opowiedzieć nieco szerzej o samej inwestycji.

Maciej Cieślak: - Energia elektryczna wytwarzana z instalacji fotowoltaicznej będzie wykorzystywana na pokrycie zapotrzebowania na energię części wspólnych budynku oraz pomp ciepła produkujących ciepło dla budynku. Projektowany układ zakłada, że energia elektryczna zasilająca pompy ciepła pochodzić będzie częściowo z instalacji fotowoltaicznej, natomiast w okresach braku nasłonecznienia zasilana będzie również z sieci energetycznej. Dodatkowo dla szczytowego zapotrzebowania na moc cieplną przewidziany jest kocioł elektryczny zasilany z sieci energetycznej.

- Zapewne mieszkańców interesuje najbardziej, jak zmiana sposobu ogrzewania wpłynie na ich opłaty?

E.J.: - Jestem przekonana, że tylko korzystnie – że ciepło będzie tańsze w porównaniu do poprzedniego źródła i dostarczanego z miejskiej sieci, przychody z nadprodukcji prądu obniżą koszty utrzymania budynku, a oszczędności będzie można przeznaczyć np. na remonty czy inne potrzeby. Takie zapewnienia można wyczytać w materiałach informacyjnych na stronach ministerialnych i Banku Gospodarstwa Krajowego. Po to właśnie do ustawy o odnawialnych źródłach energii rząd wprowadza instytucję prosumenta lokatorskiego. Nowe przepisy wejdą w życie na przełomie lata i jesieni tego roku, natomiast naszą inwestycję planujemy zrealizować już w przyszłym roku. Jeśli chodzi o opłacalność, to myślę, że największą niewiadomą jest, jak w przyszłości będą kształtować się ceny energii elektrycznej. Zgodnie z wykonanymi szacunkami, przy obecnych cenach prądu, inwestycja zwróci się po kilku latach.

- W takim razie dlaczego nie pokusić się o takie inwestycje dla innych bloków?

E.J.: - Na ten moment realia finansowe nie pozwalają nam na szerszą skalę – zmiana ogrzewania na pompy cieplne plus fotowoltaika jest kosztowna. Nawet przy 50-procentowym dofinansowaniu. Decydując się na taką inwestycję, musielibyśmy wspomagać się kredytem lub zrezygnować z innych planów remontowych i inwestycyjnych. Dlatego z jednej strony pozyskanie grantu cieszy, bo to całkiem duża kwota, a z drugiej wolelibyśmy, żeby poziom dofinansowania oferowany w programie TERMO BGK był jeszcze nieco wyższy. Wtedy takie inwestycje realizowalibyśmy również na części bloków zasilanych z miejskiej sieci cieplnej i na pierwszy ogień by poszły budynki podłączone do najmniej efektywnego węzła grupowego przy ul. Słowackiego. Zwłaszcza, że nasza załoga z łatwością radzi sobie z przygotowaniem całości dokumentacji do wniosku aplikacyjnego.

- Jak ChSM radzi sobie z innymi inwestycjami?

M.C.: - Remonty muszą być i są robione. W przetargach na prace budowlane, które zaplanowaliśmy na ten rok, niemal na wszystkie roboty udało się nam wyłonić wykonawców, którzy zaoferowali ceny odpowiadające naszym kalkulacjom. Jedynie w przypadku malowania klatek schodowych w blokach na „Słonecznym" oferty zostały przeszacowane i będziemy powtarzać przetarg. Obecnie kończymy procedurę przetargową na budowę siedmiu dwufunkcyjnych węzłów indywidualnych, które zastąpią nieefektywne węzły grupowe na osiedlu „Słonecznym". Jest to nasze najdroższe przedsięwzięcie zaplanowane na najbliższy czas. Kosztować będzie niemal 3 mln. zł.

- Czy to jedyny problem spółdzielni na tę chwilę?

E.J.: - Nie jedyny, a już na pewno nie najważniejszy. Tu bezsprzecznie, najbardziej dokuczliwy dla naszych mieszkańców jest horendalny wzrost cen energii cieplnej. Ciepło systemowe drożeje bardziej niż pozostałe składniki opłat mieszkaniowych, w efekcie czego co roku zwiększa się udział kosztów ciepła w całości opłat czynszowych. Skalę problemu obrazuje przykład miesięcznego czynszu za typowe mieszkanie w zasobach naszej spółdzielni – o powierzchni 45-60 m^2 zajmowane przez 4-osobową rodzinę. Z przeprowadzonej analizy wynika, że opłaty z tytułu zaliczek na centralne ogrzewanie i zaliczek na podgrzanie ciepłej wody stanowią od 55% do 60% miesięcznego wymiaru czynszu za takie mieszkanie. Proszę pamiętać, że to nie ChSM ustala ceny ciepła. Spółdzielnia pełni w tym przypadku wyłącznie rolę pośrednika, a całość opłat za ciepło produkowane w miejskiej ciepłowni trafia do spółki w całości należącej do miasta. W tym temacie próbujemy interweniować gdzie tylko się da. W marcu apelowaliśmy do ministra klimatu i środowiska oraz naszych parlamentarzystów o obniżenie stawki VAT na energię cieplną dla odbiorców ciepła systemowego, bo tylko sam powrót do 23% stawki VAT spowodował, że od nowego roku za ciepło, prąd i gaz nasi mieszkańcy płacą o jedną piątą więcej

- Co udało się wskórać?

E.J.: - Zdaniem ministerstwa rząd zrobił już wiele wprowadzając „różnego rodzaju dodatki osłonowe, dodatki do paliw używanych do ogrzewania, działania w postaci zamrożenia cen ciepła czy energii elektrycznej czy też refundacje podatku VAT". Odpowiedziano nam, że obecnie nie jest rozważane wprowadzenie preferencyjnej stawki podatku VAT na energię cieplną, my natomiast powinniśmy się chyba cieszyć, bo ceny chełmskiego przedsiębiorstwa ciepłowniczego „pozostają na poziomie niższym niż limit wynikający z cen maksymalnych ustalony na podstawie cen stosowanych w rozliczeniach na dzień 30 września 2022 r. powiększonych o 40%". Tyle, że nas to wcale nie cieszy.

CHEŁM. Rowerzyści i spacerowicze zwracają uwagę

Gabionowe murki w rozsypce. Co zrobi miasto?

Gabionowe murki, które były jedną z dekoracji ścieżki rowerowej w Chełmie posypały się. Kamień wykruszył się z koszy, które zatraciły swój pierwotny kształt. Siatka jest powyginana i popękana. Co zrobi miasto?

Budowa ścieżki rowerowej to była jedna z ciekawszych inwestycji rekreacyjno-turystycznych w Chełmie. Zbiegła się z rosnącą cały czas popularnością jednośladów. Za ponad 5 mln zł powstała jedna z najdłuższych nadrzecznych ścieżek rowerowych w Polsce. Trasa ma ok. 3,5 km, przebiega wzdłuż Uherki i łączy się z istniejącymi na terenie Chełma innymi trasami rowerowymi. Przy okazji budowy ścieżki, na którą miasto pozyskało w 2015 roku spore dofinansowanie unijne, powstał nowy most na Uherce. Wzdłuż trasy nasadzono drzewa i krzewy, wyznaczono miejsca odpoczynku i zabawy dla dzieci, skwerki, stoły do ping-ponga, do gry w szachy, warcaby, stojaki na rowery. Pojawiły się także rzeźby białego niedźwiedzia, które nawiązują do herbu Chełma. Ustawiono także gabionowe kosze, wypełnione kredą, z której znane jest miasto. Bulwar stał się miejscem chętnie odwiedzanym przez rowerzystów i spacerowiczów. I to oni zwrócili uwagę na to, że jedna z dekoracji ścieżki od dawna rozpada się.

- Gabionowe kosze wyglądają koszmarnie, kreda się zlasowała, pokruszyła i nie wypełnia już szczelnie koszy. A te straciły swój pierwotny kształt, powyginały się i popękały - mówią. - Miasto powinno zainterweniować. Może powinno się je zdemontować, ale lepiej naprawić, bo nowe prezentowały się atrakcyjnie.

- Sytuacja jest nam znana, jednak w tym momencie w budżecie miasta nie ma zabezpieczonych środków na realizację tego przedsięwzięcia. Konieczne są więc przesunięcia. W tym momencie trudno wskazać jednak dokładny termin. Niemniej, miasto oczywiście planuje naprawę tej infrastruktury - zapewnia nas **Damian Zieliński** z Urzędu Miasta Chełm. **(bf)**

CHEŁM
Co z tego wyjdzie?

Radny dopytuje o szybką kolej

Radny Stanisław Mościcki dopytuje, czy samorządowcy zwrócili się - tak, jak uzgadniano - do decydentów w Warszawie o możliwość podjęcia prac nad linią kolei dużych prędkości w Chełmie. Urzędnicy informują, że prezydent Chełma wraz z prezydentem Przemyśla, na bazie wcześniejszych wspólnych rozmów, wystosowali oficjalne pismo w tej sprawie. - Gdy odpowiedź nadejdzie, poinformujemy o tym - odpowiadają w chełmskim ratuszu.

Pod koniec lutego br. na sesji Rady Miasta Chełm radny **Stanisław Mościcki**, przewodniczący Klubu Radnych „Polska 2050", zaapelował do samorządowców o wspólne działanie zmierzające do tego, aby w Chełmie także podjęto prace nad linią kolei dużych prędkości. Przypomniał, że miasto ma dobre połączenie kolejowe z Ukrainą, szerokie tory i nie ma protestów społecznych w tej kwestii. Były wiceprezydent Chełma nie chce, aby nasze miasto pominięto w przebiegu „szybkiej kolei". Nawoływał do zorganizowania w tej sprawie spotkania z decydentami na szczeblu ministerialnym. Kilku radnych głośno poparło jego inicjatywę. Tuż po sesji radny Mościcki zaproponował spotkanie przewodniczących klubów radnych w Biurze Rady Miasta Chełm, na które zaproszono także prezydenta Chełma. Ustalono, że prezydent Chełma oraz przewodniczący Rady Miasta Chełm wspólnie wystosują pismo do decydentów na szczeblu ministerialnym z prośbą o spotkanie w Warszawie w celu omówienia możliwości podjęcia prac nad linią kolei dużych prędkości w Chełmie. Radny S. Mościcki na ostatniej sesji po raz kolejny dopytywał o to, czy pisma zostały wystosowane, ale na posiedzeniu takiej odpowiedzi mu nie udzielono. Z kolei na nasze zapytanie chełmscy urzędnicy udzielili takiej informacji: *„Prezydent Jakub Banaszek, wspólnie z Prezydentem Przemyśla Wojciechem Bakunem, na bazie wcześniejszych, wspólnych rozmów, wystosowali oficjalne pismo ws. przebiegu szybkiej kolei w ramach CPK. Podniesiono w nim kwestię rozważenia modernizacji istniejących linii kolejowych w rejonie Chełma i Przemyśla oraz włączenia ich do planowanego projektu. Zwrócono w nim również uwagę, że to istotna kwestia z perspektywy naszych regionów. Gdy odpowiedź nadejdzie poinformujemy o tym"*. **(mo)**

eprasa.pl a374eb6345

CHEŁM. Uroku nie dodają...

Blaszaki solą w oku przewodniczącego

- Są nieestetyczne i szpecą miasto. Blaszane garaże i komórki powinny zniknąć z miejskiego krajobrazu, a szczególnie z Dyrekcji - uważa przewodniczący Rady Miasta Chełm Longin Bożeński.

Temat blaszanych garaży został poruszony na ubiegłotygodniowym posiedzeniu komisji Rady Miasta Chełm przy okazji sprawozdania z działalności Powiatowego Inspektoratu Nadzoru Budowlanego miasta Chełm za 2022 r.

Radny **Longin Bożeński** (KR PiS) zapytał czy nadzór prowadzi lub będzie prowadził działania zmierzające do usuwania blaszaków, zwłaszcza tam, gdzie najbardziej kłują one w oczy, czyli na zabytkowych osiedlach Dyrekcja Dolna i Dyrekcja Górna.

- Ta modernistyczna przedwojenna substancja miejska jest zaśmiecona różnymi garażami i komórkami blaszanymi i tym podobnymi budowlami. W efekcie krajobraz osiedla, naszej perełki, można uznać w pewnej mierze za zdegradowany (...). Te blaszane garaże i komórki z całą pewnością nie były w zamiarze przedwojennych urbanistów, twórców tego osiedla – podkreślał przewodniczący radny.

Jacek Osmoła, szef PINB, odpowiadał, że inspektorat podejmuje i nadal będzie podejmował działania w zakresie ich likwidacji, tym bardziej, iż w przeważającej części są to budowle nielegalne.

- Te garaże powoli, ale usuwamy. W okolicy ulic Jana Kazimierza oraz Żwirki i Wigury usunęliśmy ich już ponad 100. Udało nam się nawet namówić miejscową wspólnotę na to, żeby wybudowali garaże w porozumieniu z konserwatorem zabytków. Nie było łatwo, bo mieszkają tam głównie ludzie w podeszłym wieku, którzy nie są zbyt zamożni. W okolicy ul. Czackiego też przeprowadziliśmy kilka rozbiórek i takie rozbiórki będziemy kontynuować - zapewnił J. Osmoła. **(w)**

CHEŁM

Ćwiczą w zamkniętym parku

Wstęp wzbroniony, wykopy, ale chełmianin sobie zawsze da radę. Mimo zakazu wstępu na teren przebudowywanego parku miejskiego, ludzie przeciskają się przez ogrodzenie, by poćwiczyć „pod chmurką".

Zaraz minie rok, odkąd park miejski obok „Kameny" został zamknięty dla mieszkańców. W tym czasie było sporo perypetii, ale choć prace stanęły, wykonawca zrezygnował i trzeba było szukać nowego, to miasto cały czas podkreślało, że sytuacja jest pod kontrolą urzędników.

Najwidoczniej jednak chełmianie mają dość przeciągającej się i kontrowersyjnej (choćby z uwagi na wycinkę wielu drzew) rewitalizacji. Wcześniej czytelnicy donosili o wyłamanym ogrodzeniu i wchodzeniu na teren budowy mimo zakazu. Teraz okazuje się, że niektórzy pokonują płot, by… poćwiczyć na tamtejszej „siłowni pod chmurką".

- To nieodpowiedzialne - zauważa czytelnik „Nowego Tygodnia", który był świadkiem takiej sytuacji. Przechodząc chodnikiem, dostrzegł kobietę korzystającą z urządzenia pośrodku wykopów. - W razie wypadku poszkodowany będzie obwiniał wykonawcę i miasto. Czy aby na pewno teren z obu stron jest dobrze zabezpieczony? - dopytuje.

- Teren jest ogrodzony i odpowiednio oznaczony. Jeżeli ktoś pomimo zakazów decyduje się wejść na teren placu budowy, robi to na własną odpowiedzialność - podkreśla ku przestrodze niezsubordynowanych mieszkańców **Damian Zieliński** z chełmskiego magistratu. **(pc)**

CHEŁM. Będzie można chodzić w szpilkach?

Starówka jeszcze bardziej rozgrzebana, ale potem ma być ładnie

Kolejna firma weszła do centrum Chełma i stawia przy Przechodniej nowy budynek - wejście do Podziemi Kredowych. Jednocześnie inny wykonawca przekłada kostkę brukową na placu Łuczkowskiego. Prezydent Chełma zapewnia mieszkanki, że wkrótce będą mogły tamtędy chodzić w szpilkach, bez utrudnień, jak poprzednio.

Trwa rewitalizacja placu Łuczkowskiego. Robotnicy pracują przy jego nawierzchni, na której przekładana jest kostka granitowa. Prezydent Chełma zapowiedział na swoim fejsbukowym profilu, że panie powinny być szczególnie zadowolone z rezultatów, bo będą mogły bez przeszkód chodzić w szpilkach, co kiedyś było mocno utrudnienione.

W ramach trwającej rewitalizacji placu Łuczkowskiego rozpoczęła się tam jeszcze jedna inwestycja, realizowana przez innego wykonawcę. Chodzi o przebudowę „zielonej budki", czyli wyjścia z podziemi kredowych przy ul. Przechodniej. W jej miejsce, na rogu ul. Przechodniej i ul. Lubelskiej/placu Łuczkowskiego, powstać ma dwukondygnacyjny budynek kulturalno-oświatowy z antresolą na parterze. W kamienicy organizowane mają być wystawy oraz wydarzenia związane z chełmskimi podziemiami, a także powstać „Senior Cafe", czyli miejsce aktywizacji i integracji seniorów z Chełma. Pod koniec kwietnia miasto podpisało z wykonawcą wyłonionym w przetargu umowę na to zadanie i w ubiegłym tygodniu rozpoczął on budowę nowego wyjścia z Podziemi Kredowych.

Ci, którzy prowadzą działalność na placu, pobliscy mieszkańcy i nie tylko, wciąż muszą się liczyć z utrudnieniami w związku z trwającymi pracami. Ze względu na rozpoczęcie budowy kamienicy na starówce wprowadzono zmiany w organizacji ruchu drogowego w tej części miasta. Z kolei ze względu na utrudnienia w odbiorze odpadów komunalnych z nieruchomości położonych przy placu Łuczkowskiego mieszkańcy proszeni są o wystawianie śmieci w workach od strony ulicy Szkolnej, Kopernika i Lubelskiej. **(mo, fot. UM Chełm)**

CHEŁM. Klientów nie brakuje

Popyt na wytrzeźwiałkę

Coraz więcej interwencji dotyczących nietrzeźwych, których trzeba przetransportować do izby wytrzeźwień, podejmują chełmscy strażnicy miejscy. Ośrodek Pomocy Osobom Uzależnionym przyznaje, że ruch w interesie jest widoczny.

Na dworze robi się coraz cieplej, czego efektem jest wzmożona liczba interwencji dotyczących nietrzeźwych.

- Wozimy coraz więcej osób do izby wytrzeźwień - przyznają strażnicy miejscy.

Funkcjonariusze są zobligowani przez prawo, aby nie przechodzić obojętnie obok pijanych osób. Wymusza to na nich ustawa o wychowaniu w trzeźwości i przeciwdziałaniu alkoholizmowi.

Krzysztof Gocał, dyrektor Ośrodka Pomocy Osobom Uzależnionym przy ul. Reformackiej w Chełmie, przyznaje, że w ostatnim czasie mają więcej „gości" w izbie wytrzeźwień. Z terenu miasta głównie trafiają do nich bezdomni. Pracownicy ośrodka dobrze ich znają, to kilkuosobowa grupa „stałych bywalców". Czasem tylko znikają na jakiś czas, jak np. jeden pan, który kursuje od Warszawy po Kraków i Świdnik, ale że tu pobiera rentę socjalną, to systematycznie przyjeżdża do Chełma. Bierze pieniądze, idzie w tango, a potem ląduje na noc w wytrzeźwiałce.

- Mamy podpisaną umowę z osiemnastoma gminami. Najdalej, skąd trafiają do nas nietrzeźwi, są położone Werbkowice za Hrubieszowem. Tacy „przyjezdni" pobyt u nas traktują jak lekcję wychowawczą. Kiedy następnego dnia muszą szukać okazji, by wrócić domu albo proszą nas o telefon do bliskich, żeby ktoś po nich przyjechał, mają nauczkę - mówi dyrektor. **(pc)**

eprasa.pl a374eb6345

CHEŁM

Prezentacje Artystyczne Młodzieży II LO

„Żyj z całych sił!" - pod tym hasłem odbyły się XXIV Prezentacje Artystyczne Młodzieży II LO w Chełmskim Domu Kultury. To wyjątkowe wydarzenie kulturalne już od ponad dwóch dekad jest co roku wielkim artystycznym świętem społeczności i sympatyków II LO. Dreszczycy po raz kolejny na deskach Chadeku pokazali swoje talenty i pasje, zachwycając publiczność, która na każdy występ reagowała entuzjastycznie.

Trwający blisko dwie godziny koncert stanowił ucztę dla miłośników muzyki i tańca, występów kabaretowych i chóralnych. Publiczność zachwycała się tańcem towarzyskim, jazzowym, a także tańcem disco z elementami akrobatyki. W scenkach kabaretowych zaprezentowała się szkolna grupa teatralna „Impresja". Nie zabrakło występu chóru „Rapsodia", prowadzonego przez **Krzysztofa Olejniczaka**, nauczyciela II LO. Młodzież ucząca się języka francuskiego stworzyła wyjątkowy chór wokalno-taneczny, który również oczarował widzów. Gościem specjalnym tegorocznych Prezentacji był chór „Seven" ze Szkoły Podstawowej Nr 7 w Chełmie, pod kierunkiem **Eweliny Kral**, nauczycielki „Siódemki". Chór „Seven" brawurowo zaśpiewał piosenkę pt. „Drzewo". **(opr. mo)**

Więcej zdjęć na www.nowytydzien.pl

CHEŁM. Matura i co dalej?

Już rekrutują przyszłych studentów

Tegoroczne matury powoli zbliżają się do końca, a maturzyści z niecierpliwością oczekują na wyniki pisemnych egzaminów. Ci z nich, którzy zamierzają studiować, niebawem będą musieli podjąć decyzję o dalszym kierunku kształcenia, bo uczelnie właśnie rozpoczynają proces rekrutacji. Ciekawą ofertę przygotowała Państwowa Akademia Nauk Stosowanych w Chełmie. Przyszli studenci mogą wybierać tu spośród 12 kierunków i prawie 40 specjalizacji.

- Nasza uczelnia ma wiele atutów. To przede wszystkim praktyczny profil studiów. Kształcimy naszych studentów w kierunkach pożądanych na rynku pracy i kładziemy duży nacisk na umiejętności praktyczne. Mamy znakomitych wykładowców, dysponujemy nowoczesnymi laboratoriami, a także Centrum Lotniczym z własnym lotniskiem i Centrum Studiów Inżynierskich. Studia w PANS to także możliwość odbywania straży i praktyk, w tym także płatnych, realizowanych w ramach projektów z funduszy europejskich; to też możliwość uczestniczenia w programie Erasmus+ i zagranicznych wyjazdach, udział w dodatkowych kursach i szkoleniach, w tym także zdobycia certyfikatów potwierdzających umiejętności językowe - wylicza **Katarzyna Józefacka** z Działu Promocji Państwowej Akademii Nauk Stosowanych w Chełmie.

Maturzyści, którzy zdecydują się na studia w PANS, mają do wyboru 12 kierunków (m.in. Mechanikę i budowę maszyn, Pielęgniarstwo, Budownictwo, Bezpieczeństwo wewnętrzne, Elektrotechnikę), a w ich ramach 37 różnych specjalizacji. W tym roku pojawiło się też kilka nowości. To m.in. inżynieria elektryczna lotnisk i inżynieria pojazdów elektrycznych w ramach kierunku elektrotechnika. Nowością jest też matematyka stosowana, zarządzanie bezpieczeństwem międzynarodowym na kierunku stosunki międzynarodowe oraz filologia słowiańska translatoryczna (na kierunku filologia), w ramach której studenci od podstaw mogą nauczyć się języka ukraińskiego i rosyjskiego, a kończąc studia starać się o wpis na listę agentów celnych bez konieczności podchodzenia do kosztownego szkolenia i egzaminu.

- Zachęcamy wszystkich maturzystów do zapoznania się z ofertą PANS - jest dostępna na naszej stronie internetowej i warto się w nią wczytać. Wśród naszych kierunków mamy np. matematykę stosowaną, która na pozór może wydawać się mało interesująca, ale kiedy wgłębimy się w specjalności - a tu mamy dwie: ekonomię matematyczną i informatykę stosowaną - przekonamy się, jak szerokie możliwości na rynku pracy daje nam ten kierunek. Wszystkich niezdecydowanych zapraszamy do naszego Biura Karier. Zawsze chętnie służymy radą i pomocą - dodaje K. Józefacka.

Uczelnia ma także ciekawy program stypendialny. Dla najzdolniejszych są Stypendia Rektora; są też stypendia socjalne i stypendia dla studentów z niepełnosprawnościami, które - jak się okazuje - są jednymi z najwyższych w Polsce. Studentom spoza regionu uczelnia oferuje możliwość zakwaterowania w nowoczesnym akademiku przy ul. Nowy Świat. Do ich dyspozycji są 1-, 2- i 3-osobowe pokoje. Każdy z nich ma łazienkę, telewizor oraz szerokopasmowy internet. Na półpiętrach znajdują się w pełni wyposażone kuchnie oraz pokoje do tzw. „cichej nauki".

Obecnie w chełmskiej PANS kształci się ponad 2 tys. studentów. Dużą popularnością cieszy się pielęgniarstwo, którego studenci korzystają m.in. z Monoprofilowego Centrum Symulacji Medycznej, czyli sal ćwiczeniowych wyposażonych w nowoczesny sprzęt do treningów w warunkach symulowanych. Nie słabnie też zainteresowanie pedagogiką, którą uczelnia oferuje w ramach 5-letnich studiów jednolitych, studiów licencjackich oraz magisterskich, a także specjalnościami lotniczymi. W ramach kierunku mechanika i budowa maszyn chełmska PANS proponuje m.in. inżynierię lotniczą ze specjalizacją pilotaż samolotowy, specjalizacją pilotaż śmigłowców, specjalizacją dyspozytor lotniczy czy mechanikę lotniczą.

W Państwowej Akademii Nauk Stosowanych w Chełmie rekrutacja na studia pierwszego stopnia, także jednolite studia magisterskie odbywa się na zasadzie konkursu świadectw, a proces naboru prowadzony jest elektronicznie. Pierwszy krok to wybranie kierunku kształcenia i założenie internetowego konta kandydata (IRK). PANS uruchomi tę możliwość **16 maja**. Następnie przyszli studenci będą zobligowani do dokonania opłaty rekrutacyjnej i otrzymają informację dotyczącą wyników wstępnej kwalifikacji. Pozostałe formalności dopełnią kiedy poznają wyniki matur, zaś o wpisaniu na listę studentów zostaną poinformowani listownie. Szczegółowe informacje dostępne są na stronie: **panschelm.edu.pl**. **(w)**

Dołącz do Akademii Zamojskiej!

Akademia Zamojska jest idealnym miejscem do studiowania! Uczelnia oferuje bezpłatne studia, bogatą ofertę stypendialną, zajęcia z profesjonalistami i ekspertami w swoich dziedzinach.

AZ posiada w swojej ofercie jednolite, 5-letnie studia magisterskie na kierunku prawo. Ponadto Akademia proponuje podjęcie 3-letnich studiów licencjackich (I stopnia) na kierunkach: bezpieczeństwo narodowe, filologia angielska, finanse i rachunkowość, informatyka, pedagogika, pielęgniarstwo, położnictwo, rynek sztuki i zarządzanie w kulturze, turystyka i rekreacja. AZ zachęca także do podjęcia 3,5-letnich studiów inżynierskich na kierunkach logistyka oraz mechanika i budowa maszyn. Akademia w swojej ofercie posiada również studia magisterskie (II stopnia) na kierunkach: bezpieczeństwo narodowe, finanse i rachunkowość, pedagogika, pielęgniarstwo, położnictwo, rynek sztuki i zarządzanie w kulturze. Uczelnia chce też uruchomić studia magisterskie na kierunku fizjoterapia oraz studia licencjackie na kierunku ratownictwo medyczne. W obu przypadkach AZ oczekuje na decyzję MEiN.

Studia stacjonarne, które proponuje AZ są bezpłatne. Ponadto Akademia Zamojska oferuje atrakcyjny system stypendialny. W zależności od dochodów na osobę w rodzinie studenta oraz jego osiągnięć w nauce lub sukcesów sportowych student - przy zsumowaniu stypendium socjalnego i naukowego - może liczyć na sumę od 1800 do 2400 złotych miesięcznie! Ponadto AZ dysponuje Domem Studenta. Studenci znajdujący się w trudnej sytuacji materialnej mogą starać się o częściowe lub całkowite zwolnienie z opłaty za miejsce w akademiku.

Więcej informacji o Akademii Zamojskiej dowiecie się ze strony internetowej: **www.akademiazamojska.edu.pl**

eprasa.pl a374eb6345

PAŃSTWOWA AKADEMIA NAUK STOSOWANYCH W CHEŁMIE

Uczelnia na miarę XXI wieku

• Rektor Uczelni, dr hab. inż. Arkadiusz Tofil, prof. PANS w Chełmie ze studentami

DLACZEGO PANS W CHEŁMIE?

- Praktyczny profil studiów
- Najnowocześniejsze laboratoria CSI
- Ośrodek Kształcenia Lotniczego z własnym lotniskiem
- Kompleks Centrum Studiów Inżynierskich
- Nowoczesny AKADEMIK
- Atrakcyjne stypendia, staże i praktyki
- Biuro Karier (oferty pracy, szkoleń, itp.)
- Infrastruktura, projekty oraz stypendia dla osób z niepełnosprawnościami
- Dodatkowe uprawnienia, certyfikaty językowe i szkolenia w ramach studiów
- Wyjazdy zagraniczne ERASMUS+
- Sport AZS PANS w Chełmie

• Monoprofilowe Centrum Symulacji Medycznej

CENTRUM STUDIÓW INŻYNIERSKICH

- Znakomici wykładowcy
- Najnowocześniejsze laboratoria
- Praktyczny profil studiów
- Dodatkowe kursy, szkolenia i certyfikaty w ramach studiów
- Mechanika i budowa maszyn – studia inżynierskie i magisterskie!
- Elektrotechnika – NOWE SPECJALNOŚCI!
  * Inżynieria pojazdów elektrycznych
  * Inżynieria elektryczna lotnisk
- Budownictwo

• CSI PANS w Chełmie to kompleks ponad 40-tu najnowocześniejszych laboratoriów

OŚRODEK KSZTAŁCENIA LOTNICZEGO

- Nowoczesna flota lotnicza złożona z kilkunastu statków powietrznych typu: AT3 R100, Tecnam P2006T, Śmigłowiec R44, Cessna 152, Cessna 172
- Betonowa droga startowa (1020m x 30m)
- Droga startowa o nawierzchni naturalnej
- Lądowisko dla śmigłowców
- Drogi kołowania
- Oświetlenie nawigacyjne oraz systemy HAPI i PAPI
- Porozumienia m.in. z Polskimi Liniami Lotniczymi LOT, Enter Air, Wizzair, Ryanair, itd.

eprasa.pl a374eb6345

OGŁOSZENIE

Prezydent Miasta Chełm informuje, że na tablicy ogłoszeń Urzędu Miasta Chełm przy ul. Lubelskiej 65 oraz na stronie internetowej https://umchelm.bip.lubelskie.pl/index.php?id=55 został podany do publicznej wiadomości (na okres 21 dni począwszy od 15 maja 2023 r.) wykaz nieruchomości stanowiących własność Miasta Chełm, obejmujący nieruchomość przeznaczoną do sprzedaży na rzecz użytkownika wieczystego położoną przy ul. Henryka Wieniawskiego w Chełmie.

W terminie 6 tygodni od dnia wywieszenia wykazu, osoby zainteresowane, którym przysługuje pierwszeństwo w nabyciu nieruchomości na podstawie art. 34 ust. 1 pkt 1 i 2 ustawy z 21.08.1997 r. o gospodarce nieruchomościami (Dz.U. z 2023 r., poz. 344) mogą składać wnioski w sprawie nabycia nieruchomości.

WYCIĄG Z OGŁOSZENIA PREZYDENTA MIASTA CHEŁM

dotyczący przetargu ustnego nieograniczonego na najem obejmujący nieruchomość położoną w Chełmie przy ulicy Wołyńskiej – boks garażowy oznaczony w obrębie 17 jako działka numer 191 o pow. 24m², uregulowany w księdze wieczystej Nr LU1C/00037852/7, stanowiący własność Skarbu Państwa.

Boks garażowy usytuowany w Chełmie przy ulicy Wołyńskiej

Lp	Adres, obręb, nr ewidencyjny działki, powierzchnia	Powierzchnia lokalu użytkowego w m² oraz jego wyposażenie	Cena wywoławcza netto za 1 m2 (plus podatek VAT)	Wadium
1	2	3	4	5
1	ul. Wołyńska obręb 17, nr działki 191 o powierzchni 24 m²	Boks garażowy o pow. 24m2, murowany i otynkowany, dach kryty papą, drzwi dwuskrzydłowe – metalowe.	5,00 zł	1000,00 zł

Boks garażowy przeznaczony do najmu na podstawie zarządzenia Nr 1950/23 Prezydenta Miasta Chełm z dnia 10 lutego 2023 roku.

Przetarg odbędzie się dnia 30 maja 2023 roku w Sali Konferencyjnej Nr 1 Urzędu Miasta Chełm przy ul. Lubelskiej 65, o godzinie 9:00. Warunkiem uczestnictwa w przetargu jest wpłacenie wadium zgodnie z kolumną nr 5, w terminie do dnia 26 maja 2023 roku na konto Urzędu Miasta Chełm, Departament Finansów Nr 70 1240 2223 1111 0000 3576 9525 w Banku Pekao S.A. I O/Chełm, z adnotacją: „Boks garażowy – przy ul. Wołyńskiej – wadium".

Ogłoszenie o przetargu zostało wywieszone na tablicy ogłoszeń w siedzibie Urzędu Miasta Chełm przy ulicy Lubelskiej 65. Ponadto ogłoszenie o przetargu zostało opublikowane w Biuletynie Informacji Publicznej na stronie internetowej http://umchelm.bip.lubelskie.pl/index.php?id=55 w zakładce: ogłoszenia/nieruchomości/ ogłoszenia od 2013 r.

OGŁOSZENIE PRZETARGU

Burmistrz Siedliszcza działając na podstawie art. 37 ust. 1, art. 38, art. 40 ust. 1 pkt. 1 ustawy o gospodarce nieruchomościami z dnia 21 sierpnia 1997r. (Dz. U. z 2022 r. poz. 344 z późn. zm.) oraz Rozporządzenia Rady Ministrów z dnia 14 września 2004 roku w sprawie sposobu i trybu przeprowadzania przetargów oraz rokowań na zbycie nieruchomości (Dz. U. z 2021 r., poz. 2213) **ogłasza przetarg ustny nieograniczony na zbycie następujących nieruchomości stanowiących własność Gminy Siedliszcze**

Nieruchomość nr 1

Opis Nieruchomości: (zabudowana, niezabudowana)	**NIERUCHOMOŚĆ NIEZABUDOWANA w SIEDLISZCZU**
opis budynków położenie itp.)	(działka budowlana)
Księga wieczysta:	LU1C/00037540/7
Numer działki:	2458/1
Pow. działki :	0,1275 ha
Cena nieruchomości:	
gruntu:	49 534,00 zł
budynku mieszkania:	……..
Razem:	**49 534,00 zł** (+ należny podatek VAT)
Przeznaczenie w planie zagospodarowania przestrzennego Gminy Siedliszcze:	„2MN" – tereny zabudowy mieszkaniowej jednorodzinnej

Forma zbycia: - przetarg ustny nieograniczony.

Przetarg odbędzie się w siedzibie Urzędu Miejskiego w Siedliszczu, w dniu 16 czerwca 2023 r. o godz. 10⁰⁰

Regulamin przetargu

1. Na przedmiotowej nieruchomości nie istnieją żadne obciążenia i zobowiązania.
2. Zastrzega się prawo do odwołania przetargu z uzasadnionych przyczyn i podając informację.
3. **Koszty sporządzenia umowy notarialnej oraz opłaty sądowe związane z dokonaniem wpisów w księdze wieczystej ponosi Nabywca.**

W przetargu mogą brać udział osoby fizyczne i prawne, jeżeli wpłacą na konto Urzędu Miejskiego w Siedliszczu wadium w wysokości 10 % ceny wywoławczej nieruchomości wskazując nr działki, miejsce jej położenia, jej powierzchnię, w terminie do 13 czerwca 2023 r. na konto bankowe WBS CHEŁM/O.SIEDLISZCZE

NR: 13 8187 0004 2007 0150 0048 0017

Wpłaty wadium należy dokonać odpowiednio wcześniej, tak aby w dniu 13 czerwca 2023 r. była ona na koncie Urzędu. Osoby, których wadium wpłynie na konto po tej dacie nie zostaną dopuszczone do udziału w przetargu.

5. Wpłacone wadium zostanie:
   - zaliczone na poczet ceny nabycia, jeżeli osoba wpłacająca wygra przetarg
   - zwrócone jeśli osoba wpłacająca przetargu nie wygra
6. Wysokość postąpienia nie może być mniejsza niż 1% ceny wywoławczej z zaokrągleniem w górę do pełnych dziesiątek złotych.
7. W przypadku uchylenia się nabywcy, który wygrał przetarg od zawarcia umowy sprzedaży w terminie i miejscu wyznaczonym przez organizatora przetargu, Burmistrz Siedliszcza może odstąpić od zawarcia aktu notarialnego, a wpłacone wadium nie podlega zwrotowi.
8. Osoby mogą brać udział w przetargu osobiście lub poprzez pełnomocników. Pełnomocnictwa składane w przetargu winny mieć formę pisemną. W przypadku małżeństw wymagana jest obecność obojga lub przedłożenie pełnomocnictw.

Ogłoszenie o przetargu zamieszcza się: na stronie www gminy, w Biuletynie Informacji Publicznej pod adresem **https://ugsiedliszcze.bip.e-zeto.eu/** oraz na tablicy ogłoszeń w siedzibie Urzędu Miejskiego w Siedliszczu **w dniu 15 maja 2023 r.**

BURMISTRZ SIEDLISZCZA
/-/ mgr inż. Hieronim Zonik

Kradł paliwo z kolejowej cysterny

Na gorącym uczynku funkcjonariusze Straży Ochrony Kolei z posterunku w Chełmie złapali 58-letniego rabusia. Wpadł podczas spuszczania paliwa z cysterny kolejowej.

Jeden z największych magazynów paliwa w Polsce, jak podkreśla SOK, znajduje się w Zawadówce. Właśnie tam kilka dni temu, na stacji kolejowej, podczas sprawdzania wagonów patrol zauważył podejrzanego mężczyznę. Delikwent stał na torach przy jednej z cystern z paliwem, trzymając w rękach plastikową bańkę i lejek. Na widok funkcjonariuszy SOK rzucił się do ucieczki.

Po krótkim pościgu SOK-iści ujęli złodzieja. Jak się okazało, zanim został przyłapany, 58-latek zdążył spuścić z cysterny 25 litrów oleju napędowego. Mundurowi zabezpieczyli plastikowy pojemnik, do którego rabuś przelał skradzione paliwo, dwa domowej roboty lejki, a także drugą, ukrytą w pobliskim lesie 25-litrową bańkę, której sprawca nie zdążył jeszcze napełnić.

Dalsze czynności w sprawie prowadzi policja. **(pc)**

Domino na wiadukcie

Na chełmskim wiadukcie młoda Ukrainka najechała na tył poprzedzającego ją pojazdu. Efekt domina zadziałał momentalnie - pojazdy uderzały jeden w drugi.

Wypadek miał miejsce w czwartek około południa (11 maja). Jak wynika ze wstępnych ustaleń policji, kierująca mercedesem (23-letnia obywatelka Ukrainy) nie zachowała bezpiecznej odległości od poprzedzającego ją pojazdu. W efekcie na środku wiaduktu uderzyła w tył audi, którym kierowała 18-latka z Chełma. Samochód wyrzuciło do przodu, prosto w mitsubishi 62-latka z Parczewa. Jakby tego było mało, wjeżdżający na wiadukt 80-letni chełmianin za kierownicą peugeota nie zdążył wyhamować i najechał na tył mercedesa Ukrainki.

W wyniku zderzenia czterech pojazdów najmocniej ucierpiała 18-letnia pasażerka audi. Dziewczyna została przetransportowana karetką do szpitala.

Policja pod nadzorem prokuratury bada dokładne okoliczności wypadku na wiadukcie. **(pc, fot. Lubelska Policja)**

Znaleźli winnego na SOR-ze

W nocy z soboty na niedzielę (13/14 maja) służby ratunkowe i policja otrzymały zgłoszenie o kierowcy seata, który z impetem wjechał w ogrodzenie prywatnej posesji w Żółtańcach. Skierowani na miejsce policjanci zastali rozbite i porzucone auto. Kierowcy nigdzie nie było. Jakiś czas później mundurowi dostali cynk ze szpitala, że na SOR zgłosił się 21-latek z gminy Chełm, z obrażeniami jak po kolizji drogowej. Okazało się, że to on kierował seatem. Mężczyzna miał około 1,5 promila alkoholu w organizmie. Noc spędził w policyjnej izbie zatrzymań. W niedzielę były z nim wykonywane czynności procesowe w komendzie. (pc)

Kocia zabawka i pułapka podesłana przez oszusta

15 tysięcy złotych straciła w ułamku sekundy 27-letnia chełmianka. Kobieta chciała sprzedać przez Internet zabawkę dla kota.

W niedzielę (7 maja) do dyżurnego komendy miejskiej policji zgłosiła się młoda mieszkanka Chełma, aby złożyć zawiadomienie o oszustwie.

- Z jej relacji wynikało, że na jednym z portali aukcyjnych wystawiła do sprzedaży zabawki dla kota. Chwilę później otrzymała informację o zakupie jednej z nich. Do wiadomości dołączony był link, przez który próbowała zalogować się do bankowości mobilnej. W ten sposób doszło do przejęcia jej rachunku i nieuprawnionych trzech wypłat z konta - informuje kom. **Ewa Czyż**, rzecznik prasowa KMP Chełm. - Wyjaśniamy okoliczności tej sprawy i apelujemy o zachowanie ostrożności przy tego typu transakcjach - podkreśla komisarz.

27-latka straciła 15 tysięcy złotych. Wszystko przez to, że kliknęła w link niewiadomego pochodzenia. Najgorsze jest to, że w analogiczny sposób oszukanych zostało wiele innych osób. Dlatego policja po raz kolejny apeluje do mieszkańców, by logować się do bankowości internetowej przez stronę banku, nie klikać w podesłane przez obcych linki do logowania i nie instalować żadnych aplikacji, a przede wszystkim nikomu nie udostępniać swoich danych, m.in. loginu, hasła czy numeru karty. **(pc)**

Wymuszenie i zderzenie

Wyjeżdżając z posesji, wymusiła pierwszeństwo i doprowadziła do zderzenia pojazdów. Do wypadku doszło w Rożdżałowie, 9 maja.

- Jak wynika ze wstępnych ustaleń, kierująca chryslerem 35-letnia mieszkanka gminy Chełm, wyjeżdżając z posesji, nie ustąpiła pierwszeństwa kierującej audi 31-latce (również z gminy Chełm), w wyniku czego doszło do bocznego zderzenia obu pojazdów - relacjonuje kom. **Ewa Czyż**, rzecznik prasowa Komendy Miejskiej Policji w Chełmie.

Do szpitala z obrażeniami ciała trafiła poszkodowana 31-latka. Policja pod nadzorem prokuratury wyjaśnia okoliczności wypadku. **(pc)**

Pijany wiózł poszukiwanego

Kierowca pijany, pasażer poszukiwany listem gończym. To nie mogło się skończyć inaczej. Jednemu policjanci zabrali prawo jazdy, drugi musiał szybko zapłacić, żeby nie trafić za kratki.

Dwie pieczenie na jednym ogniu upiekli w poniedziałek (8 maja) lubelscy policjanci: wyeliminowali z ruchu drogowego nietrzeźwego kierowcę i wykreślili z listy poszukiwanych kolejnego dłużnika.

- Patrol wydziału ruchu drogowego zauważył podejrzanie jadącego Volkswagena. Kierowca już na pierwszy rzut oka sprawiał wrażenie pijanego. Dlatego policjanci od razu zatrzymali pojazd do kontroli i wylegitymowali siedzącego za kierownicą mężczyznę. Okazało się, że to 46-letni mieszkaniec powiatu chełmskiego. Mężczyzna został zbadany alkomatem, który wykazał u niego ponad pół promila - informuje nadkom. **Kamil Gołębiowski**, rzecznik prasowy Komendy Miejskiej Policji w Lublinie.

46-latek spod Chełma stracił prawo jazdy, a sprawa zostanie skierowana do sądu. Mężczyźnie za jazdę po alkoholu grozi zakaz kierowania pojazdami, wysoka grzywna, a nawet do 2 lat pozbawienia wolności.

Na tym jednak nie koniec, bo w trakcie kontroli mundurowi zwrócili uwagę na wyjątkowo nerwowe zachowanie jego pasażera. Postanowili jego też wylegitymować. - Szybko wyszło na jaw, że mężczyzna był poszukiwany z powodu niezapłaconej grzywny. By nie trafić za kratki, musiał szybko uregulować zaległość - dodaje nadkomisarz Gołębiowski. **(pc)**

eprasa.pl a374eb6345

CHEŁM. Jednym za gorąco, innym za zimno

Długi sezon grzewczy w ChSM

Sezon grzewczy w Chełmskiej Spółdzielni Mieszkaniowej zakończył się 11 maja. Był jednym z najdłuższych, co nie wszystkim lokatorom się podobało, bo wiąże się to z kosztami. W ChSM tłumaczą, że to, jak długo trwa sezon grzewczy, zależy od temperatur.

Jak można grzać o tej porze roku? - pytała 8 maja br. oburzona mieszkanka jednego z bloków przy ul. I AWP. - Jeśli komuś zimno, niech sobie grzejnik elektryczny włączy. Ja mam zakręcone kaloryfery, bo nie potrzebuje grzać i nie chcę też potem za to dopłacać. Ale będę zmuszona, bo w bloku nie ma podzielników.

Przedstawiciele ChSM informują, że decyzja o wyłączeniu centralnego ogrzewania podejmowana jest w oparciu o panujące temperatury, a w pierwszej połowie ubiegłego tygodnia w nocy spadały one do 2-3 stopni Celsjusza. W ChSM zapowiedzieli, że sezon grzewczy zakończy się w czwartek (11 maja) i tak też się stało.

- Zazwyczaj przyjmujemy zasadę, że, jeśli przez trzy dni z rzędu o godzinie 21 temperatura nie spadnie poniżej 10 stopni Celsjusza, to kończymy sezon grzewczy - mówi **Maciej Cieślak**, zastępca prezesa ChSM. - W tym roku nawet tej zasady nie stosowaliśmy, bo temperatury przez trzy wieczory z rzędu były niższe.

Wiceprezes Cieślak zapewnia, że nie był to najdłuższy z sezonów grzewczych w ChSM. W 2019 r. sezon ten zakończono 8 maja, w 2020 r. - 11 maja, a w kolejnych dwóch latach - 4 maja. Tegoroczny sezon grzewczy w ChSM nie był może najdłuższy (w 2020 r. trwał tyle samo), ale był jednym z najdłuższych w ostatnich latach. **(mo)**

CHEŁM. Bzyczą w Ogrodzie Różańcowym

Hotel dla pszczół przy bazylice

W Chełmie powstał pierwszy „hotel" dla wolno bytujących pszczół. Murarki osiedlono w Ogrodzie Różańcowym przy Sanktuarium Maryjnym na Górze Chełmskiej.

Ta proekologiczna inicjatywa to efekt współpracy chełmskiego samorządu ze spółką „Pszczółka Fabryka Cukierków" z Lublina oraz z Uniwersytetem Przyrodniczym. Założenia tej akcji, która ma być ciekawą formą edukacji także dla najmłodszych przedstawiono podczas konferencji prasowej (11 maja). Pszczoły mieszkające w „hotelu" tj. budce z trzcinowymi łodygami, ustawionym w Ogrodzie Różańcowym przy Parafii Narodzenia NMP w Chełmie to „murarki". Gatunek ten nie produkuje miodu, ale jest bardziej wydajny w zapylaniu niż pszczoła miodna. „Murarki" nie żądlą, więc są przyjazne dla ludzi. Jest to pierwszy w Chełmie hotel dla wolno bytujących pszczół. Takich hoteli w województwie lubelskim będzie przybywało. Jest to część akcji realizowanej przez Fabrykę Cukierków „Pszczółka", która stawia hotele dla pszczół, aby promować zachowania proekologiczne „w ramach społecznej odpowiedzialności biznesu". W konferencji inaugurującej tę akcję w Chełmie uczestniczyli m.in. prof. **Aneta Strachecka** z Uniwersytetu Przyrodniczego w Lublinie, która przedstawiła nie tylko ciekawostki na temat „murarek", ale opowiedziała też, jak ważne dla ludzkości są pszczoły i jak istotną rolę powinna odgrywać ich ochrona. W spotkaniu uczestniczyli także m.in. ks. **Andrzej Sternik**, proboszcz Parafii Narodzenia NMP w Chełmie, a także przedstawiciele chełmskiego ratusza i Fabryki Cukierków „Pszczółka". **(mo)**

CHEŁMSKIE. Plotki o „jedynce"

Powtórka z Sasina?

Ryszard Madziar wyrasta na nowego lidera chełmskiej prawicy. A przynajmniej takie można odnieść wrażenie, przeglądając wpisy internetowe, które publikuje i relacje z uroczystości w gminach, na które jest zapraszany przez samorządowców związanych z PiS. Plotkuje się, że może być „jedynką" listy w Okręgu nr 7 Chełm, tak jak w poprzednich wyborach był Jacek Sasin. Ale czy będzie, jeżeli w wyborach parlamentarnych wystartują także europosłowie, czyli także Beata Mazurek?

Ryszard Madziar to pełnomocnik Prawa i Sprawiedliwości w okręgu Chełm, a jednocześnie prawa ręka wicepremiera **Jacka Sasina**. I podobnie jak Sasin pochodzi spod Warszawy. Na swoim koncie w mediach społecznościowych publikuje, a niektórzy mówią złośliwie, że „chwali się", informacje o rządowych dotacjach, które dostają lokalne gminy, miasteczka i powiaty. Dla zwiększenia zasięgów za niektóre z tych postów płaci. Dzięki temu wyświetlają się ludziom, którzy nie należą do grona jego znajomych. Promocję Madziarowi robią także lokalni samorządowcy związani z PiS. Publikują dziesiątki relacji z gminnych uroczystości, na które zapraszają R. Madziara. Pełnomocnik PiS pojawił się nawet podczas finałowego turnieju o awans do I ligi siatkówki mężczyzn, który wygrała ChKS Arka Chełm, co można było zobaczyć z kolei na profilu prezydenta miasta **Jakuba Banaszka**.

- Buduje swoją pozycję na bliskich relacjach z Sasinem, który po wyborach zapomniał o Chełmie i obietnicach składanych wyborcom - uważają lokalni działacze PiS.

W Chełmie plotkuje się od dawna, że Madziar ma być, właśnie zamiast Sasina, jedynką PiS w okręgu chełmskim w jesiennych wyborach i stąd taka promocja. Ale miejsce na liście może okazać się zajęte, jeżeli potwierdzą się pogłoski o starcie w wyborach do sejmu także europosłów prawicy. Od dawna mówi się, że PiS będzie chciał użyć wszelkich możliwych sił i środków, aby wygrać wybory i wezwie na pomoc także swoich parlamentarzystów z Brukseli. Jeśli tak się stanie, to czy „jedynką" zostanie europosłanka z Chełma - **Beata Mazurek**?

Podobno chełmskie środowisko PiS namawia ją do powrotu i kandydowania. Chcą, żeby zajęła się partią i uporządkowała na miejscu sprawy, których nie zawsze udaje się dopilnować zdalnie z Brukseli.

- Na razie nie ma decyzji o kandydowaniu europosłów do sejmu - mówi nam B. Mazurek. - Jestem w Parlamencie Europejskim i mam tutaj do wykonania określone zadania. Ale dostosuję się do decyzji Jarosława Kaczyńskiego.

Wszyscy wiedzą, że B. Mazurek jest bardzo blisko J. Kaczyńskiego i jest jedną z niewielu osób, które prezes PiS darzy zaufaniem.

W Chełmie mówi się, że Madziar promuje się, bo jest osobą z zewnątrz, mniej znaną w środowisku. - Stara się jak może, żeby zaistnieć - mówią lokalni działacze PiS.

Czasami te próby prowadzą do spięć wewnątrz partii. Tak było przy okazji otwarcia Zakładu Opiekuńczo-Leczniczego w Krasnymstawie. R. Madziar oczywiście „podzielił się" tym wydarzeniem na swoim profilu, chociaż sam nie był na otwarciu. Wypomniała mu to posłanka PiS **Teresa Hałas**, której pełnomocnik nie wymienił w podziękowaniach, a bez pomocy której nie doszłoby do utworzenia oddziału.

„Jedynki" na liście zazwyczaj zarezerwowane są właśnie dla parlamentarzystów, a tych w Okręgu nr 7 nie brakuje. Poza wspomnianą B. Mazurek i T. Hałas jest np. **Sławomir Zawiślak** z Zamościa. A z listy PiS do sejmu weszła także **Anna Dąbrowska-Banaszek** ze stowarzyszenia OdNowa, które tworzy z PiS koalicję. Wśród osób, które mogą trafić na czołówkę listy, wymieniało się też **Jarosława Stawiarskiego**, obecnego marszałka województwa lubelskiego. A według doniesień ogólnopolskich mediów z Chełma może kandydować pochodzący z Janowa Lubelskiego **Michał Moskal**, zaufany współpracownik prezesa Kaczyńskiego, dyrektor biura prezydialnego PiS.

Wyborcy mają już „doświadczenie" z kandydatami z zewnątrz. Dadzą się kolejny raz przekonać, że będzie im zależało na naszym lokalnym interesie? **(bf)**

CHEŁM. Dieta to nie wynagrodzenie ani pensja

Radny nieobecny? Dieta się nie należy

Przedstawiciele Fundacji Wolności z Lublina dowodzą, że radni nie powinni dostawać diet za usprawiedliwioną nieobecność na posiedzeniach komisji i sesjach. I wnoszą do Rady Miasta Chełm o zmianę uchwały w tej sprawie. Powołują się na wyroki sądowe i podają przykład Rady Miasta w Białej Podlaskiej. Co zrobią radni?

Niedawno poruszaliśmy temat diet miejskich radnych z Chełma. Informowaliśmy, że chociaż wzrosły one dwukrotnie, to wielu z nich nie zmotywowało to do bardziej wytężonej pracy i aktywności. Dziewięciu radnych przez cały ubiegły rok nie złożyło ani jednej interpelacji, zapytania, a kilku głos na sesjach czy komisjach zabierało „od wielkiego dzwonu", ograniczając się do głosowań. A są też tacy, którzy regularnie opuszczają posiedzenia. I to ich dotyczy petycja, którą do Rady Miasta w Chełmie złożyła Fundacja Wolności z Lublina. Petycja dotyczy zmiany uchwały w sprawie ustalenia wysokości diet.

„Wnioskuję o wykreślenie zapisu, który stwarza możliwość pobierania diety przez radnych nieobecnych na posiedzeniach rady i jej komisji, po usprawiedliwieniu nieobecności, a także wskutek „zwolnienia lekarskiego lub innych uzasadnionych przyczyn" - czytamy w petycji. Fundacja dowodzi, że radny, pomimo usprawiedliwionej nieobecności, nie ma prawa otrzymywać diety. „Radny jest obowiązany brać udział w pracach rady gminy i jej komisji oraz innych instytucji samorządowych, do których został wybrany lub desygnowany" a „tłumaczenie nieobecności w pracach rady gminy i jej komisji „obowiązkami zawodowymi", „chorobą" lub „wykonywaniem mandatu radnego" nie odnosi się do zapisu ustawy i nie może być przyjęte" - wyjaśniają autorzy petycji i powołują się na orzeczenia NSA, które mówią, że dieta radnych nie jest wynagrodzeniem, a jedynie zwrotem kosztów. Stanowi rekompensatę za utracone przez radnego zarobki, więc nie jest świadczeniem pracowniczym. Dlatego dieta należy się radnemu za uczestnictwo w pracach, a nie z tytułu samego faktu bycia radnym. Jeżeli radny nie wypełnia tego obowiązku, to nie może otrzymywać pieniędzy.

- Wyroki sądów jasno wskazują, że obecnie obowiązujące rozwiązania prawne dotyczące diet radnych w mieście Chełm są niezgodne z obowiązującym prawem. Zgodnie z powyższym, wysokość diety nie może być zachowana w sytuacji, gdy radny był nieobecny na sesji lub komisji, bo był chory, sprawował mandat radnego lub podał inny, ważny powód. Wśród usprawiedliwień składanych przez chełmskich radnych znaleźliśmy takie uzasadnienia jak: „wcześniej zaplanowany wyjazd", „ważne obowiązku służbowe", „ważne przyczyny prywatne", a nawet brak uzasadnienia - pisze Fundacja. Powołuje się też na przykład Białej Podlaskiej, w której miejscy radni nie muszą usprawiedliwiać swoich nieobecności, bo bez względu na to, dlaczego nie byli na sesji czy komisji, przyjęte jest tam, że dieta im się nie należy.

Fundacja uważa, że zmiana uchwały przyniesie spore oszczędności miastu. Ale czy radni zdecydują się na taki krok?

- Sprawę diet reguluje uchwała rady miasta i trzymamy się jej zapisów. Były przyjęte co prawda już dawno, jednak przez ten czas organ nadzoru jej nie zakwestionował. Dostaliśmy petycję od Fundacji i przygotowana jest opinia prawna w tej sprawie. Temat na pewno stanie na posiedzeniu komisji skarg, wniosków i petycji, a także na najbliższej sesji - mówi **Longin Bożeński**, przewodniczący Rady Miasta Chełm. Przewodniczący nie chciał powiedzieć, co prywatnie sądzi o petycji i czy radnym powinno się potrącać dietę za brak udziału w komisjach i sesjach. A jak będzie głosował, gdy petycja stanie na sesji? - Zgodnie z decyzją komisji skarg, wniosków i petycji - odpowiada. **(bf)**

REGION. Nadbużańska Brygada rośnie w siłę

Będą przysięgać na trójstyku granic

W najbliższą sobotę, 20 maja, odbędzie się kolejna przysięga żołnierzy 19. Nadbużańskiej Brygady Obrony Terytorialnej. Tym razem żołnierze będę deklarować obronę granic w symbolicznym miejscu, bo na ich trójstyku we Włodawie.

Tylko w kilku miejscach w Polsce, m.in. we Włodawie, stykają się granice trzech państw. Ale włodawski trójstyk jest wyjątkowy, bo od ponad roku za naszą granicą z Ukrainą toczy się wojna, a granicy z Białorusią wojsko i straż graniczna musi pilnować przed naporem uchodźców i działaniami sabotażowymi. I to we Włodawie odbędzie się kolejna przysięga żołnierzy 19. Nadbużańskiej Brygady Obrony Terytorialnej.

20 maja deklarację „strzeżenia granic Polski" wypowie 34 terytorialsów, którzy 5 maja rozpoczęli szkolenie podstawowe i 15 terytorialsów, którzy w marcu, jako pierwsi w tym roku, rozpoczęli szkolenie weekendowe.

Przysięgę zaplanowano na włodawskim rynku, tzw. czworoboku. Uroczystości rozpoczną się o godzinie 12.00 defiladą pododdziałów 19. NBOT. Na przybyłych gości czeka sporo atrakcji. Nadbużańska Brygada przygotuje pokaz sprzętu wojskowego, punkt informacyjno-rekrutacyjny, w którym zainteresowani będą mogli zapoznać się z zasadami i warunkami służby w WOT. Nie zabraknie oczywiście wojskowej grochówki. A przed przysięgą, od godziny 8.00 do 12.00, honorowi dawcy będą mogli skorzystać z okazji, aby oddać krew. **(bf)**

eprasa.pl a374eb6345

GMINA REJOWIEC FABRYCZNY
Pytania o wyrok

Czy skazany radny może być radnym?

- Czy Mirosław Kosut powinien nadal być radnym? - zastanawiają się niektórzy mieszkańcy gminy Rejowiec Fabryczny, przypominając, że w ubiegłym roku radny otrzymał wyrok za składanie fałszywych zeznań.

Początki tej sprawy sięgają 2021 roku. Na terenie gminy Rejowiec Fabryczny doszło do dewastacji jednej ze świetlic. Jako winnego wskazano ucznia SP w Lisznie, choć - jak mówią nasi rozmówcy - chłopiec był w całej sprawie tylko kozłem ofiarnym.

- Sprawa zniszczenia świetlicy została zgłoszona na policję, a pan radny miał przekazać mundurowym dokładne dane osobowe domniemanego sprawcy, w tym także jego numer PESEL i adres zamieszkania - mówią mieszkańcy gminy. - Zeznał, że dane osobowe przekazał mu dyrektor szkoły w Lisznie, a warto tu wspomnieć, że zastępcą dyrektora jest żona pana radnego. Szkoła ma obowiązek chronić dane uczniów, a ich udostępnienie postronnym osobom może być uznane za naruszenie prawa. Później pan radny ze wszystkiego się wycofał. Sprawa trafiła do sądu, radny został oskarżony o składanie fałszywych zeznań, a Sąd Rejonowy w Krasnymstawie uznał go winnym. Radny oczywiście odwołał się od tego postanowienia do wyższej instancji. W efekcie obniżono mu karę grzywny i zmniejszono okres środka karnego polegający na podaniu wyroku do publicznej wiadomości poprzez wywieszenie go na tablicy ogłoszeń i stronie internetowej urzędu gminy z roku do 14 dni oraz obarczono kosztami sądowymi.

Mieszkańcy gminy zastanawiają się, czy wraz z prawomocnym wyrokiem M. Kosut nie stracił mandatu radnego. Zapytany o tę sprawę wójt **Zdzisław Krupa** wyjaśnia, że urząd konsultował tę sprawę z prawnikiem, a z jego opinii wynika, że radny **Mirosław Kosut** nadal może pełnić swoją funkcję.

W rozmowie z nami radny Kosut stwierdził, że nie chce komentować tej sprawy na łamach prasy, a wszystkich zainteresowanych tematem mieszkańców prosi o osobisty lub telefoniczny kontakt.

- Mój numer nie jest zastrzeżony. Można go dostać w urzędzie gminy. Jeśli ktoś chce ze mną na ten temat porozmawiać, zapraszam do kontaktu. Chętnie wyjaśnię wszelkie wątpliwości mieszkańców - twierdzi M. Kosut.

Sprawę skonsultowaliśmy z naszym prawnikiem. Nasz mecenas również uważa, że samo skazanie nawet za przestępstwo umyślne nie jest równoznaczne z wygaszeniem mandatu. Utrata mandatu następuje dopiero jeśli łącznie wystąpią następujące przesłanki: - przestępstwo zostało popełnione umyślnie, - przestępstwo jest ścigane z oskarżenia publicznego, - sąd orzekł karę pozbawienia wolności, - wyrok musi być prawomocny. **(w)**

POWIAT CHEŁMSKI. To było do przewidzenia

Dyrektor PCPR odwołana

Tak jak zapowiadał, tak zrobił? Starosta chełmski po raz kolejny zwolnił dyrektor Powiatowego Centrum Pomocy Rodzinie w Chełmie. Tym razem do procedury starannie się przygotował i trochę odczekał. Ale pomimo nawoływań radnych opozycji, nie chciał przeprowadzić kontroli w placówce. Dlaczego?

„**Anna Mróz**, odwołana dyrektor Powiatowego Centrum Pomocy Rodzinie, wygrała sądową sprawę z powiatem chełmskim, dostała zaległe wynagrodzenie i sąd przywrócił ją do pracy" - pisaliśmy już w 2019 roku. O to, ile kosztowały podatników gierki starosty, pytał wówczas na sesji rady powiatowy **Radosław Rakowiecki**. Powiat musiał zapłacić 75 tys. zł z tytułu zaległego wynagrodzenia i pokryć koszty sądowe - 4320 zł.

Przywróconą dyrektor starosta następnego dnia znowu zwolnił z pracy. Sprawa trafiła do sądu, który w 2022 roku ponownie opowiedział się po stronie odwołanej. Przyznał jej rekompensatę w wysokości trzymiesięcznej pensji i przywrócił do pracy. Ale w urzędzie poszła fama, że dyrektor i tak straci swoje stanowisko, tylko teraz starosta lepiej się do tego przygotuje. Tym razem trwało to ponad rok. Starosta musiał odczekać, żeby wydać dwie negatywne oceny pracy. A te, plus skargi na dyrektor (jedna z nich przyjęta pozytywnie przez radę powiatu chełmskiego), wystarczyły do wręczenia wypowiedzenia. 26 kwietnia Anna Mróz została odwołana. Dostała 3-miesięczne wypowiedzenie, bez obowiązku świadczenia pracy.

Ciekawe przy tym jest to, starosta nie skorzystał z okazji, jaką wcześniej dawali mu radni opozycji, wnioskując kilkukrotnie o przeprowadzenie kontroli w PCPR. Podczas sesji mówili, że dochodziły ich różne niepokojące sygnały o tym, co dzieje się w placówce. Starostowie bagatelizowali te sygnały. A wicestarsta mówił, że dobrze wiedzą, co dzieje się w jednostce i że przeprowadzono tam jedną kontrolę. Protokołu z tej kontroli powiat nie chce jednak udostępnić radnym - piszemy o tym szerzej poniżej

Odwołana dyrektor nie wyklucza, że ponownie pójdzie do sądu. **(bf)**

POWIAT CHEŁMSKI. Nawet radni się nie dowiedzą

Kontrola była, ale protokół tajny

Radni z powiatu chełmskiego nadal nie wiedzą, z jakiego powodu odbyła się kontrola w Powiatowym Centrum Pomocy Rodzinie i jakie były jej wyniki. Starosta nie chce ujawnić protokołu kontroli, bo mogłoby to zaszkodzić kontrolowanej rodzinie. Jarosław Wójcicki uważa, że w ten sposób ogranicza się radnym sprawowanie mandatu.

Wokół PCPR, atmosfery w jednostce, rodzin zastępczych, które współpracują z placówką, narasta coraz więcej niejasności. Radni, nie tylko opozycji, zwracali się na sesji z wnioskiem o przeprowadzenie kontroli w jednostce, żeby sprawdzić czy dochodzi tam do jakichś nieprawidłowości. Wicestarosta **Jerzy Kwiatkowski** na jednej z sesji mówił, że sytuacja w PCPR jest znana zarządowi powiatu, a w placówce odbyła się kontrola.

O jej wynikach radni nie mogą się niczego dowiedzieć. O dostęp do protokołu kontroli, powołując się na ustawę o samorządzie powiatowym, dwukrotnie wnioskował **Jarosław Wójcicki**. Bezskutecznie. Starosta odpowiadał, że zgodnie z tą ustawą radny ma prawo do uzyskiwania informacji i materiałów, wstępu do pomieszczeń, w których znajdują się te informacje i materiały, oraz wglądu w działalność starostwa powiatowego i podległych jednostek z zastrzeżeniem: „jeżeli nie narusza to dóbr osobistych innych osób". I odpisał radnemu, że w protokołach z kontroli, wnioskach i zaleceniach znajdują się informacje, „które udostępnione, nawet po uniemożliwieniu zapoznania się wnioskodawcy z danymi osobowymi, mogą zagrozić naruszeniem praw strony do ochrony jej godności, prawa do prywatności i dobrego imienia".

Starosta napisał, że kontrola dotyczyła działań podejmowanych przez PCPR w stosunku do jednej, konkretnej rodziny. A przekazanie protokołu mogłoby narazić rodzinę na rozpoznanie w środowisku i niedogodności w związku „z ujawnieniem spraw dotyczących życia osobistego".

Z takim tłumaczeniem nie zgadza się J. Wójcicki. - Radny jest funkcjonariuszem publicznym i jeśli otrzymuje jakieś wrażliwe informacje, to też obowiązuje go tajemnica - mówi i dodaje, że działania starosty to tak naprawdę utrudnianie sprawowania mandatu. - Radni nie mogą się dowiedzieć, co się dzieje. Czy wydawano pieniądze niezgodnie z prawem, czy komuś działa się krzywda, czy były jakieś inne nieprawidłowości? A wszyscy mówią po cichu, że coś się dzieje. **(bf)**

SAWIN. Lawendowe Wzgórze zaprasza

Więcej niż szkoła

Profesjonalna i zaangażowana kadra, nowoczesne i świetnie wyposażone pracownie, dostęp do terapii ze specjalistami – to tylko niektóre z atutów Lawendowego Wzgórza, czyli Ośrodka Szkolno-Wychowawczego w Sawinie. W jego ramach działa Niepubliczna Specjalna Szkoła Podstawowa oraz Niepubliczna Szkoła Przysposabiająca do Pracy. Nauka, wyżywienie i pobyt w placówce są bezpłatne, a cała kadra bardzo się stara, aby wszyscy uczniowie czuli się tu jak w domu.

– Praca z dziećmi i młodzieżą o specjalnych potrzebach edukacyjnych to moja wielka pasja – mówi **Beata Izabela Kalińska**, dyrektor placówki (na zdjęciu). – Do każdego dziecka podchodzę indywidualnie, z czułością i miłością, podobnie jak cała nasza kadra. Nie tylko prowadzimy zajęcia, ale też uczestniczymy w zabawach, wieczorami, przed snem, wspólnie czytamy bajki i rozmawiamy. Po prostu lubimy ze sobą przebywać, a kiedy dłużej się nie widzimy, to tęsknimy za sobą. Chcemy, aby wszyscy uczniowie czuli się w ośrodku jak w domu; aby mogli się tu rozwijać w przyjaznym i bezpiecznym otoczeniu oraz zdobywać nowe umiejętności. Staramy się być także wsparciem dla rodziców naszych podopiecznych. Wiemy doskonale z jak wieloma wyzwaniami się mierzą, dlatego kiedy trzeba służymy im wsparciem, pomocą i radą. Cieszymy się, że to właśnie nas obdarzyli zaufaniem.

Jak podkreślają pedagodzy, najistotniejszą rolą Ośrodka Lawendowe Wzgórze jest zapewnienie dzieciom możliwości zdobywania wiedzy, harmonijnego rozwoju oraz osiągania sukcesów na miarę swoich możliwości. Placówka dba również o to, by uczniowie wymagający terapii lub zajęć ze specjalistami mogli otrzymać fachową pomoc na miejscu.

– Oferujemy naszym podopiecznym profesjonalną kadrę dydaktyczno-wychowawczą i doskonale wyposażone gabinety np. do terapii psychologicznej i logopedycznej czy też do fizjoterapii. Mamy świetną pracownię komputerową, która służy nie tylko do rozwijania kompetencji cyfrowych, jak robotyka czy programowanie. Jest także wyposażona w programy multimedialne do terapii logopedycznych, psychologicznych czy ze spektrum autyzmu – dodaje dyrektor Kalińska.

W ramach Niepublicznej Specjalnej Szkoły Przysposabiającej do Pracy uczniowie Ośrodka Szkolno-Wychowawczego Lawendowe Wzgórze odbywają zajęcia praktyczne. Służą im nowoczesne pracownie. Jest tu m.in. pracownia gastronomiczno-hotelarska z pełnym wyposażeniem, sad, ogród, szklarnia, pole uprawne oraz żywy inwentarz z kurkami. Jest też pracownia do zajęć fryzjersko-kosmetycznych oraz pracownia techniczna, w której młodzież samodzielnie wykonuje różne prace praktyczne – może tu np. nauczyć się obsługi maszyny do szycia.

A po zajęciach uczniowie mogą zrelaksować się na świeżym powietrzu. Do swojej dyspozycji mają rozległy teren zielony w otoczeniu lawendy, który daje możliwość na różne aktywności. Jest tu np. strefa survivalowa, do nauki przetrwania w trudnych warunkach. Aktywności na świeżym powietrzu, a przy okazji praktycznej nauce przepisów drogowych, służy miasteczko rowerowe. Uczniowie nie muszą mieć swoich rowerów, mogą używać tych zakupionych przez szkołę. Kiedy pogoda nie dopisuje uczniowie korzystają ze świetlicy wyposażonej w cymbergaja, piłkarzyki, stół do tenisa stołowego, „magiczny dywan", bilard, sprzęt komputerowy. Do dyspozycji uczniów jest także internat, z 3- i 4-osobowymi przytulnymi pokojami; każdy z nich wyposażony jest w łazienkę. Ośrodek dba także o wyżywienie uczniów, a rodzice nie ponoszą z tego tytułu żadnych kosztów.

– Prowadzimy ekologiczną i zdrową kuchnię. Serwujemy dzieciom posiłki domowej roboty – kolorowe sałatki, kanapki i zupy, potrawy mięsne, a czasem też lubiane przez dzieci pizze, hamburgery czy nuggetsy. W szkolnym menu nie brakuje domowego chleba – w pracowni gastronomicznej mamy m.in. młynek do mielenia mąki oraz wypiekacz do domowego chleba; są też desery, których składnikiem są jaja od naszych kur, a także warzywa i owoce z naszego szkolnego ogródka – dodaje B. I. Kalińska.

W okresie wakacyjnym ośrodek również służy pomocą rodzicom, oferując zajęcia opiekuńczo-wychowawcze, a w ich ramach różne atrakcyjne formy spędzania czasu – m.in. zajęcia ruchowe w basenie z własnym ratownikiem i kąpiele słoneczne na wygodnych leżakach.

– Kocham to, co robię. Pasjonuje mnie praca z dziećmi, które są tak wdzięczne i szczere. Wielką przyjemność sprawia mi zwłaszcza obserwowanie tego, jak się rozwijają. Oczywiście są też trudniejsze momenty, kiedy dzieci dopadają kryzysy. Wtedy szczególnie można liczyć na pomoc naszych specjalistów, którzy wesprą, zmotywują, pocieszą i dodadzą otuchy. Dla dzieci równie ważne jest też to koleżeńskie wsparcie. Dlatego staramy się budować w nich poczucie wspólnoty. Wspólnie uczymy się, bawimy, spędzamy czas na świeżym powietrzu, obchodzimy swoje urodziny, organizujemy szkolną wigilię, śniadanie wielkanocne i celebrujemy różne inne święta. Nasze dzieci potrzebują bliskości, uwagi i poczucia bezpieczeństwa, a my robimy wszystko, aby im to zapewnić – dodaje B. I. Kalińska.

Lawendowe Wzgórze to Specjalny Ośrodek Szkolno-Wychowawczy, który powstał w 2019 roku z myślą o dzieciach ze specjalnymi potrzebami edukacyjnymi. Zapewnia kształcenie na poziomie szkoły podstawowej i szkoły przysposabiającej do pracy. Misją placówki jest budowanie wśród uczniów poczucia bezpieczeństwa, wspólnoty i zapewnienie im możliwości zdobywania wiedzy oraz harmonijnego rozwoju. Uczęszczające tu dzieci mogą korzystać z zajęć terapeutycznych, internatu i nowocześnie wyposażonych pracowni. Nauka, wyżywienie i pobyt w placówce są bezpłatne.
Dodatkowe informacje na stronie Specjalnego Ośrodka Szkolno-Wychowawczego w Sawinie na Facebooku.

eprasa.pl a374eb6345

Dobre wieści z gminy Kamień

Rok 2022 był dla gminy Kamień rekordowy pod względem ilości wykonywanych inwestycji oraz kwoty środków pozyskanych z funduszy zewnętrznych przeznaczonych na zadania inwestycyjne.
– Przy budżecie 38 317 058 zł aż 14 577 535 zł wydaliśmy na inwestycje, nie zaciągając żadnego kredytu. Spłaciliśmy natomiast zgodnie z harmonogramem spłat 650 000 zł kredytu zaciągniętego w poprzednich latach. Rok 2023 zapowiada się równie obiecująco, gdyż na inwestycje zabezpieczone mamy około 16 000 000 zł – podkreśla wójt gminy Kamień Dariusz Stocki.

Nowy dwustanowiskowy garaż na wozy OSP w Kamieniu

Na te inwestycje mieszkańcy czekali

W marcu ub.r. podpisano umowę na rozbudowę i modernizację gminnej oczyszczalni ścieków w Kamieniu. Z końcem listopada wykonawca oddał ją do użytku. Inwestycja ta pochłonęła 3 646 407 zł, a dofinansowanie, które gmina uzyskała z Rządowego Funduszu Polski Ład, to 2 667 600 zł. W czerwcu zawarto zaś umowę na rozbudowę sieci wodociągowej na terenie gminy. Rozbudowano ją na osiedlu „Malinowe" na ulicach: Malinowej, Poziomkowej i Jagodowej oraz wzdłuż ulicy Hrubieszowskiej w kierunku Chełma, a także w miejscowościach: Pławanice-Kolonia, Rudolfin, Kamień-Kolonia. Dzięki połączeniu Rudolfina z Kamieniem-Kolonią w razie potrzeby (np. w przypadku awarii) wodę z ujęcia Rudolfin będzie można dostarczać do miejscowości zaopatrywanych z ujęć w Kamieniu i Wolawcach i odwrotnie. Całkowity koszt tej inwestycji wodociągowej to 374 321 zł, w tym dofinansowanie z PROW w wysokości 238 180 zł.

Rada Gminy Kamień od początku tej kadencji sukcesywnie modernizuje drogi gminne.

W październiku ub.r. wykonano przebudowę dróg gminnych w miejscowościach: Czerniejów, Natalin, Pławanice, Pławanice-Kolonia, Strachosław i Wolawce. Na to zadanie z Rządowego Funduszu Polski Ład otrzymano dofinansowanie w kwocie 2 042 500 zł, zaś całkowity koszt wyniósł 2 848 811 zł.

Ponadto ze środków własnych gminy wykonano nakładkę asfaltową na drodze dojazdowej do bloków przy ulicy Hrubieszowskiej w Kamieniu, budowę sześćdziesięciu metrów chodnika przy tej drodze, wyasfaltowanie istniejącego parkingu oraz utwardzenie kruszywem placu przy śmietnikach. Wyasfaltowano także dojazd i parkingi przy bloku w Andrzejowie. Na te zadania wydano 230 000 zł.

W listopadzie przebudowano drogę gminną w Andrzejowie oraz wykonano oświetlenie uliczne przy tej drodze. Na tę inwestycje samorząd otrzymał 340 000 zł z III edycji Rządowego Funduszu Inwestycji dla gmin na obszarze, których funkcjonowały Państwowe Gospodarstwa Rolne. Ostateczny koszt tej budowy wyniósł 406 612 zł.

W Józefinie w czasie kryzysu energetycznego przy drodze gminnej zamontowano pierwsze solarne latarnie oświetlenia ulicznego. Wykonano również projekt oświetlenia ulicznego solarnego przy drodze gminnej Rudolfin – Majdan Pławanicki. Pierwsze latarnie staną przy tej drodze już w czerwcu br.

Oddanie do użytku oczyszczalni ścieków w Kamieniu

Wyremontowana świetlica w Ignatowie-Kolonii

Szkoła Podstawowa w Strachosławiu przeszła modernizację, a jej oczyszczoną elewację zdobi mural

Stacja roweru gminnego w Kamieniu

Modernizacja drogi w Kamieniu-Kolonii

Nowy BUS IVECO wzbogacił mienie gminy

Zakupiono nowy samochód marki IVECO. To bus z dwudziestoma czteroma miejscami siedzącymi i dziesięcioma stojącymi. Kosztował 341 000 zł. Posłuży on do dowozu uczniów do SP w Kamieniu i Szkoły Podstawowej Nr 12 w Chełmie, a także grupom młodzieżowym i zawodnikom GKS „Pławanice" Kamień do przejazdu na mecze wyjazdowe. Korzystać z niego podczas wyjazdów na występy będą też gminne zespoły śpiewacze „Rosa" i „Koral".

Kolejne świetlice po remoncie

W minionym roku gruntownie wyremontowano, doposażono i oddano do użytku świetlice wiejskie w Wolawcach i Ignatowie-Kolonii. Właściwie odnowione budynki posłużą okolicznym mieszkańcom na spotkania integracyjne, a także różnego rodzaju uroczystości rodzinne. Remont obu świetlic kosztował ponad 290 000 zł. W tym roku wykonany już został remont poszycia dachu w świetlicy w Pławanicach, natomiast w okresie letnim wykonany zostanie remont elewacji świetlicy wiejskiej w Mołodutynie.

Gminny wkład w oświatę

Podczas wakacji w Szkole Podstawowej w Strachosławiu za kwotę ponad 80 000 zł wykonano instalację oświetlenia awaryjnego, odmalowano korytarze i oczyszczono elewację budynku z mchu i zanieczyszczeń. W Szkole Podstawowej w Kamieniu zaś wykonano remont wentylacji grawitacyjnej, malowanie pomieszczeń po remoncie oraz wykonano przed przedszkolem parking z kruszywa łamanego. W obu szkołach na ścianach przy wejściu do budynku wykonano okazałe murale nawiązujące do patronów szkół. Ponadto w kwietniu przy SP Kamień oddano do użytku nowoczesny plac zabaw. Jego koszt to 50 000 zł.

Stacja roweru gminnego

W czerwcu ub.r. na parkingu wybudowanym przy Urzędzie Gminy w Kamieniu zainstalowano stanowiska z dziesięcioma rowerami gminnymi. Realizacja tego projektu była możliwa dzięki współpracy trzech samorządów: miasta Chełm, gminy Chełm i gminy Kamień w ramach projektu „Budowa niskoemisyjnego systemu transportu w Chełmskim Obszarze Funkcjonalnym.

Fundusz sołecki

Ze środków budżetu gminy Kamień wyodrębniony jest fundusz sołecki. Rada Gminy Kamień w minionym roku przeznaczyła na jego realizację 321 484 zł. Pieniądze zostały podzielone pomiędzy poszczególne sołectwa proporcjonalnie do liczby mieszkańców. W ramach funduszu sołeckiego największe kwoty przeznaczono na: zakup kruszywa wraz z rozłożeniem na drogi gminne, budowę chodników przy drogach gminnych, remont i doposażenie świetlic wiejskich oraz doposażenie placów zabaw. W 2023 roku na fundusz sołecki przeznaczono kwotę ponad 350 000 zł.

Sprzęt komputerowy

Na przełomie września i sierpnia uczący się potomkowie dawnych pracowników PGR otrzymali laptopy w ramach projektu Cyfrowa Polska „Granty PGR". W sumie zakupiono 73 laptopy wraz z oprogramowaniem i ubezpieczeniem za łączną kwotę 213 970 zł.

OSP

Ze środków własnych gminy oraz funduszu sołeckiego mieszkańców Kamienia przy świetlicy w Kamieniu został wybudowany nowy dwustanowiskowy garaż z przeznaczeniem na garażowanie wozu strażackiego ratownictwa technicznego i wodnego wraz z łodzią oraz ciężkiego samochodu ratowniczo-gaśniczego Jelcz. Wykonano również plac z kostki brukowej przed świetlicą.

Na doposażenie Ochotniczych Straży Pożarnych funkcjonujących na terenie gminy Kamień – w Czerniejowie, Kamieniu, Pławanicach i Strachosławiu – pozyskano dotację z Komendy Głównej Państwowej Straży Pożarnej i z MSWiA w łącznej wysokości 22 000 zł. Wraz z wkładem ze środków gminy przeznaczono ją na zakup sprzętu, o który wnioskowały poszczególne jednostki OSP. Zakupiono także mundury dla OSP w Kamieniu za kwotę 50 700 zł, dofinansowane przez Ministerstwo Sprawiedliwości w kwocie 49 500 zł.

Kultura, sport i nauka

W maju po dwuletniej przerwie w Czerniejowie odbyło się „Gminne święto rodziny" oraz „Gminne zawody sportowo-pożarnicze". W czerwcu zaś zorganizowano dwudniową uroczystość pt. „Dni Gminy Kamień", w trakcie której odbył się „Wakacyjny Turniej Piłki Nożnej", „Warsztaty Kulinarne", mecz piłki nożnej „OLDBOY + 35", zawody wędkarskie, pokazy ratownictwa wodnego. Zwieńczeniem wydarzenia było w niedzielę „Powitanie lata" nad zalewem w Natalinie z udziałem zespołów z DISCO STARS i gwiazdą wieczoru EXLLUSIV BOYS. W lipcu w świetlicy w Wolawcach zorganizowano „Powiatowe Czytanie Poezji" miejscowej poetki Pelagii Grabowskiej w ramach cyklu „Ocalić od zapomnienia". W Strachosławiu odbyła się promocja tomiku poezji Haliny Graboś „Śpiew dla ziemi". W sierpniu zaś na boisku w Pławanicach odbyło się „Gminne Święto Plonów". We wrześniu zorganizowano wernisaż „Worek z farbami – skarb Stanisława Koguciuka" zwieńczony odsłonięciem muralu poświęconemu malarzowi z Pławanic. Zorganizowano również „Turniej siatkówki plażowej", Gminny Turniej Szachowy „Trzeźwy Umysł" oraz „Mikołajkowy Turniej Piłki Nożnej". W Dniu Edukacji Narodowej w Szkole Podstawowej w Strachosławiu odbyło się Forum Edukacyjne „Dzieje Oświaty w Gminie Kamień". W Święto Niepodległości odbył się VI Bieg Niepodległości ulicami Pławanic.

To nie koniec inwestycji

Trwa budowa 30 przydomowych oczyszczalni ścieków za kwotę 684 618 zł. Na ten cel gmina pozyskała z PROW dofinansowanie w wysokości 327 545 zł.

W styczniu podpisano umowę z firmą LINTER ENERGIA z Rzeszowa na modernizację oświetlenia ulicznego na terenie gminy za ponad 730 000 zł przy dofinansowaniu 589 465 zł. Inwestycja ta zostanie wykonana do końca lipca.

W kwietniu zawarto umowę z firmą Antro z Chełma na remont budynku po byłym Ośrodku Zdrowia w Kamieniu, w którym utworzone zostanie Gminne Centrum Kultury. Koszt tego przedsięwzięcia to 3 427 242 zł. Dofinansowanie z Rządowego Funduszu Polski Ład wynosi 2 250 000 zł.

W maju podpisano umowę o dofinansowanie zadania „Przebudowa szlaków rowerowych na terenie gminy Kamień wraz z przebudową infrastruktury zlokalizowanej przy zbiorniku wodnym w Natalinie". W ramach zadania zostaną wykonane dwa witacze przy wjeździe do gminy przy drodze wojewódzkiej nr 844 oraz budynek sanitarno-gospodarczy przy zbiorniku w Natalinie. Koszt zadania wynosi 328 800 zł, a dofinansowanie to 101 688 zł.

W minionym tygodniu ogłoszono przetarg na budowę Punktu Selektywnego Zbierania Odpadów Komunalnych na działce za oczyszczalnią ścieków w Kamieniu. Dofinansowanie, jakie samorząd uzyskał na to zadanie, to 1 875 923 zł.

Trwa przebudowa drogi gminnej Józefin – Kamień-Kolonia wraz z budową chodnika w miejscowości Kamień-Kolonia. Wartość projektu to kwota 3 077 129 zł. Pozyskane dofinansowanie to 1 858 731 zł.

- Inwestycje realizowane przez samorząd gminy Kamień są zauważane i doceniane. Podnoszą atrakcyjność naszej gminy i poprawiają jakość życia naszych mieszkańców - mówi wójt **Dariusz Stocki**. - Robimy wszystko, by naszym mieszkańcom z roku na rok żyło się coraz lepiej. To, co udało się dotychczas wykonać, to zasługa wszystkich: radnych, pracowników urzędu, sołtysów, aktywnych mieszkańców. Za to wszystko serdecznie dziękuję. Nasza współpraca jest bardzo dobra i zmierza w dobrym kierunku. Liczę, że będzie się tak nadal układała, gdyż przed nami kolejne zadania do zrealizowania - dodaje wójt **Stocki**.

eprasa.pl a374eb6345

Pustułki podpatrzone w budkach lęgowych Cemex!

Cemex od 2011 r. wspiera ochronę pustułek, które zamieszkują tereny cementowni należących do firmy. Na przestrzeni lat prowadzony przez firmę projekt ewoluował i został wzbogacony o nowe elementy. Jednak od samego początku istotnym działaniem podejmowanym przez Cemex jest prowadzony monitoring gniazd. W tym roku do uważnej obserwacji wydarzeń w budkach lęgowych firma zachęca również internautów, organizując dla nich konkurs.

Pustułka jest objęta w Polsce ścisłą ochroną gatunkową. Istotnym elementem wspierającym jej czynną ochronę jest montaż skrzyń lęgowych. Cemex zainstalował w swoich cementowniach w Chełmie i Rudnikach czternaście budek lęgowych dla przedstawicieli tego gatunku. Dzięki wyposażeniu wybranych skrzyń w kamery, wiemy, że cieszą się one wśród ptaków dużym zainteresowaniem. Na początku sezonu do budek chętnie zaglądały nie tylko pustułki, ale również grzywacze i kawki, które toczyły niekiedy zaciekłe walki o miejsca lęgowe.

Na początku kwietnia w jednej z rudnickich skrzyń lęgowych pojawiły się pierwsze jaja. Pustułki składają je co około dwie doby, a do inkubacji przystępują dopiero przy trzecim. W odróżnieniu od wielu innych ptaków, gatunek ten nie wyściela budek lęgowych, ale składa jaja bezpośrednio na żwirku wypełniającym skrzynię.

Na początku maja przyszedł najbardziej wyczekiwany moment sezonu, owocujący w najciekawsze obserwacje. U Rodziny Kruszywowskich wykluły się pierwsze pisklęta! W związku z tym, w budkach lęgowych wiele się dzieje, a wszystko to mogą śledzić internauci dzięki udostępnianej z gniazd transmisji na żywo. Wydarzenia z życia ptaków warto obserwować i dokumentować. Może wzbogacić to nie tylko o wartościową wiedzę przyrodniczą, ale również w ornitologiczne gadżety.

- By popularyzować wiedzę o pustułkach oraz zaangażować internautów, zorganizowaliśmy wraz ze współpracującym z nami ornitologiem, konkurs na najciekawsze obserwacje z budek lęgowych – mówi Monika Wosik, Dyrektorka Ochrony Środowiska i Zrównoważonego Rozwoju w Cemex Polska. – Do konkursu zaprosiliśmy również partnerów zewnętrznych zaangażowanych w ochronę pustułek, którzy podobnie jak my, wieszają skrzynie lęgowe i udostępniają transmisje w internecie – dodaje.

W konkursie „Podpatrzone u pustułek!" mogą wziąć udział wszyscy internauci zainteresowani życiem ptaków. Ciekawe obserwacje z gniazd uwiecznione na zdjęciu (np. zrzucie ekranu z transmisji), nagraniu ekranu lub w prezentacji multimedialnej, można zgłaszać do końca lipca. Szczegóły konkursu znajdują się na stronie http://pustulki.pl/. Cemex zaprasza do udziału w konkursie i śledzenia transmisji z gniazd znajdujących się na stronie internetowej https://www.cemex.pl/ochrona-pustulek oraz życzy wszystkim miłośnikom ptaków owocnych obserwacji!

O Cemex

Cemex to globalna firma z branży materiałów budowlanych, która troszczy się o lepszą przyszłość dla kolejnych pokoleń, dzięki zrównoważonym produktom i rozwiązaniom. Poprzez nieustanne innowacje oraz szeroko zakrojone prace badawcze i rozwojowe, firma dąży do osiągnięcia neutralności klimatycznej. Cemex to lider gospodarki o obiegu zamkniętym w sektorze budowlanym, a dzięki wdrażaniu nowych technologii, jest również pionierem w zakresie wykorzystania paliw alternatywnych i surowców wtórnych w procesach produkcyjnych. Cemex oferuje cement, beton towarowy, kruszywa oraz rozwiązania urbanizacyjne na rozwijających się rynkach całego świata, a międzynarodowy zespół świadczy na rzecz klientów wysokiej jakości usługi, wykorzystując technologie cyfrowe.

Więcej informacji na **www.cemex.pl**

REJOWIEC FABRYCZNY. - To nie folwark, tylko czynniki obiektywne - wyjaśniały władze miasta

Dlaczego rachunki za ciepło wystrzeliły w górę?

To pytanie od stycznia br. zadawało sobie wielu mieszkańców Rejowca Fabrycznego, a szczególnie z os. Wschód. O przyczynach podwyżek opłat za ogrzewanie rozmawiano na ostatniej sesji Rady Miasta. Wnioski z dyskusji są dwa: w Fabrycznym w porównaniu do innych miejscowości i tak nie jest najgorzej, a taniej już nie będzie.

Omówienie tematu funkcjonowania Ciepłowni Miejskiej i kosztów, jakie ta ponosi oraz przyczyn podwyżek to - jak wyjaśniał **Robert Szwed**, przewodniczący Rady Miasta Rejowiec Fabryczny - odpowiedź na liczne głosy mieszkańców niezadowolonych, że od nowego roku za ciepło muszą płacić więcej.

- Wokół cen ciepła narosło sporo wątpliwości, zwłaszcza wśród mieszkańców os. Wschód, więc pora, aby je rozwiać i czarno na białym pokazać pewne dane - zaczął przewodniczący. - Punktem wyjściowym do tego, co się dzieje dziś, jest to, że w 2020 roku Ciepłownia Miejska w uzgodnieniu z Burmistrzem Miasta zawarła umowę z PGNiG Obrót Detaliczny na dostawy gazu w latach 2021-2022. Udało się wynegocjować korzystne warunki cenowe, tj. 9 groszy za 1 kWh. Ta cena obowiązywała od 1 stycznia 2021 roku do 31 grudnia 2022 roku. Dla porównania, w tym okresie (koniec 2020 roku) cena cennikowa gazu wynosiła 13 groszy za 1 kWh, w 2021 roku wzrosła do 30 groszy za 1 kWh, a w 2022 r., wskutek różnych czynników (w tym wojna w Ukrainie, wysoka inflacja) do 77 groszy za 1 kWh. U nas nadal obowiązywała cena 9 gr, czyli 8 razy niższa.

Przewodniczący wspomniał, że od mieszkańców narzekających na wzrost ceny ciepła usłyszał m.in. opinię, że „ciepłownia utrzymuje folwark".

- Nie bardzo rozumiem, czym w tym kontekście jest folwark. Ciepłownia to nie jest gospodarstwo rolne, żeby utrzymywać folwark - stwierdził R. Szwed i w tym miejscu przywołał dane dotyczące kosztów, jakie w 2022 r. poniosła ciepłownia. Zamknęły się one w kwocie ok. 772 tys. zł, a lwią część tej sumy - ok. 555 tys. zł - stanowiły wydatki na zakup energii (prądu i gazu). Kolejnymi, najbardziej znaczącymi kosztami były wynagrodzenia z pochodnymi (ok. 116 tys. zł) oraz materiały i wyposażenie ok. 42 tys. zł.

- Kolejny mit to ten, że zarobki w ciepłowni są nie wiadomo jakie. Kto zna strukturę zakładów budżetowych, ten nie będzie w ten sposób mówił. Zwróćmy uwagę, że wydatki na energię to 73 proc., a wydatki na wynagrodzenia 15 proc. - wskazywał R. Szwed.

Przewodniczący wyjaśniał ponadto, że sama ciepłownia, ani tym bardziej samorząd nie mają wpływu na to, jak kształtują się ceny za ciepło, a wynika to z cen, jakie dyktuje rynek oraz rozwiązań regulacyjnych, proponowanych państwo, a które nie zawsze się sprawdzają.

Dla przykładu, koszty zakupu gazu przez Ciepłownię Miejską w I kwartale 2022 r. wyniosły ok. 192 tys. zł, w pierwszym kwartale tego roku było to już 881,2 tys. zł. Biorąc pod uwagę cały ubiegły rok zakup gazu kosztował ciepłownię w Rejowcu Fabrycznym prawie 466 tys. zł, w tym roku, wg prognoz, może być to ponad 1,4 mln zł.

Tzw. ustawą ciepłowniczą wprowadzono mechanizm średniej ceny wytwarzania ciepła z rekompensatą. Jeżeli średnia cena ciepła (koszty 1 GJ i o mocy zamówionej) byłaby powyżej pułapu ustalonego przez ustawodawcę (150,95 zł w przypadku paliw gazowych), to należy się rekompensata. Rejowiec Fabryczny nie mógł starać się o tę rekompensatę, bo tu cena do końca 2022 r. była na poziomie 9 gr za kWh.

Jak dalej zauważył R. Szwed w wielu miejscowościach już w 2022 roku podwyżki za ciepło wyniosły nawet ponad 100 proc. i sejm znowelizował ustawę ciepłowniczą wprowadzając w lutym tego roku przepis, że wszyscy producenci ciepła dostaną z budżetu państwa dopłaty, które zagwarantują, że ceny ciepła w porównaniu do końca września 2022 roku nie wzrosną bardziej niż o 40% z wyrównaniem jeśli ceny te wzrosły powyżej 40% już w okresie od 1 października do dnia wejścia w życie nowelizacji ustawy.

- W naszym przypadku wyrównanie przysługuje za styczeń i luty br., bo dopiero od stycznia wzrosły u nas ceny - wyjaśnił przewodniczący. - Ciepłownia Miejska w terminie 7 dni od otrzymania wyrównania wystawi odbiorcom ciepła faktury korygujące za styczeń i luty br. Mieszkańcy nie dostaną zwrotu gotówki, różnice zostaną uwzględnione w rachunkach - zastrzegł.

Przewodniczący przypomniał, że jednocześnie z zamrożeniem cen od 1 stycznia 2023 r. przestało obowiązywać obniżenie stawki VAT na ciepło i nośniki energii z 23 do 5%, co podniosło rachunki o dodatkowe 18%.

I tak, o ile za GJ ciepła rejowczanie w 2022 roku płacili 61,99 zł (z 5% VAT), od 1 stycznia 2023 r. (z rekompensatą i 23% VAT) płacą - 101,67 zł.

Strach pomyśleć co będzie, jeśli w przyszłości przystaną obowiązywać również państwowe dopłaty dla producentów ciepła, a raczej nie będą obowiązywać w nieskończoność. Według przedstawionych na sesji wyliczeń w 2023 r. ciepłownia w Rejowcu Fabryczny wyda na sam zakup energii ok. 2,4 mln zł, czyli ponad cztery razy więcej niż w 2022 roku. Teoretycznie mniej więcej o tyle powinny więc być wyższe rachunki dla mieszkańców.

- Nic nie będzie już tak, jak było - podsumował dyskusję w kwestii cen ciepła burmistrz **Stanisław Bodys**, ale jednocześnie zapewnił, że samorząd ukierunkuje działania na to, aby wspierać się odnawialnymi źródłami energii. Będziemy rozważać wspomaganie się pompami ciepła i panelami fotowoltaicznymi. Nawet jeśli gaz potanieje, to i tak już nie wróci do poziomu sprzed kilku lat. Nasz priorytet to ciepłownia, szkoła, a potem inne jednostki. Nie zakładamy rąk i będziemy w tym kierunku działać. Oczywiście wiąże się to też z kosztami, ale wcale nie zamierzamy obciążać nimi mieszkańców, tylko postaramy się znaleźć na to dodatkowe pieniądze, choć pewnie nie będzie to łatwe - podsumował burmistrz Bodys. **(w)**

CHEŁM. Niewykonana inwestycja na liście wykonanych

Pomyłka w sprawozdaniu

Urzędnicy przyznali, że w sprawozdaniu z wykonania budżetu obywatelskiego za 2022 r. doszło do „oczywistej omyłki pisarskiej". Chodziło o fragment dotyczący remontu chodnika przy ul. Rolniczej, który znalazł się na liście inwestycji wykonanych, choć nie doszedł do skutku.

Temat poruszaliśmy w poprzednim wydaniu „Nowego Tygodnia" w artykule „Niewykonana inwestycja na liście wykonanych?". Dotyczył on przedstawionego chełmskim radnym sprawozdania z realizacji budżetu obywatelskiego za 2022 rok. Napisano w nim, że zrealizowano zadanie pod nazwą „remont chodnika przy ul. Rolniczej strona parzysta oraz remont chodnika ul. Chomentowskiego od ul. Rolniczej do Przemysłowej strona nieparzysta". W tej sprawie skontaktował się z naszą redakcją **Dariusz Wojciechowski**, przewodniczący rady osiedla Cementownia, który był oburzony, że dochodzi do takiego wprowadzania w błąd, bo inwestycja, o której mowa wcale nie została zrealizowana. Zwracał uwagę, że zbliża się kolejna edycja budżetu obywatelskiego, a mieszkańcy osiedla Cementownia nie wiedzą, czy w tej sytuacji mają to zadanie zgłaszać jako nowy wniosek, czy jednak będzie ono realizowane. Urzędnicy nie byli w stanie wyjaśnić nam wówczas tej sytuacji, bo część z nich przebywała na urlopie (trwała „majówka"). W końcu otrzymaliśmy jednak krótką odpowiedź z ratusza w tej sprawie.

- W tym przypadku mieliśmy do czynienia z oczywistą omyłką pisarską (w sprawozdaniu - przyp. red.) - przyznaje Gabinet Prezydenta Chełma. - Urząd Miasta ma w planach realizację zaległych zadań z BO. **(mo)**

eprasa.pl a374eb6345

CHEŁM. Teren już zabezpieczony

Psy w smole. „Winny” napiętnowany

Dwa psy utknęły w smole, która sączy się na jednej z działek przy ulicy Towarowej w Chełmie. Dzięki szybkiej interwencji straży pożarnej i Stowarzyszenia Chełmska Straż Ochrony Zwierząt udało się je uratować. Na właścicieli posesji wylała się fala hejtu w internecie, a prezydent miasta zapowiedział kontrolę. Problem jest jednak bardziej zawiły. Bo zanim biedne psiaki wpadły w smołę, utknęli w niej właściciele działki, których na ekologiczną minę wpakowało PKP. Pisaliśmy o tym w „Nowym Tygodniu” już w 2020 roku.

„Na sygnale przy naszej pomocy trafiły wczoraj (10.05.23) do kliniki w Lublinie dwa psy, ofiary braku wyobraźni i ludzkiej głupoty. Bo jak inaczej można nazwać właściciela terenu, na którym znajduje się dosłownie *basen* smoły i nie jest on w żaden sposób zabezpieczony?” - tak rozpoczyna się informacja dotycząca wypadku z udziałem dwóch psiaków w Chełmie, którą umieszczono na portalu ratujemyzwierzaki.pl. Autorzy zbiórki na sfinansowanie ratowania i leczenia piesków pytają czy „naprawdę musi dochodzić do tragedii, aby urzędnicy się obudzili i w końcu skutecznie zobowiązali gospodarza do uprzątnięcia tego placu? To miejsce stanowi zagrożenie dla wszystkich! Dla ludzi, zwierząt domowych czy dzikich i całego środowiska. Od osób z okolicy usłyszeliśmy nawet, że nieopodal bawiły się dzieci” - piszą. Dołączone do informacji zdjęcia z akcji ratunkowej są niezwykle przejmujące. Biedne i przerażone zwierzęta dosłownie tonęły w smole. Z relacji właścicielki wynika, że tylko na chwilę oddaliły się z posesji. I tylko dlatego, że od razu poszła je szukać, udało się w porę wezwać strażaków.

„Jest nam niezmiernie żal właścicieli, starsza pani ze łzami w oczach błagała o ratunek, nie mogliśmy odmówić, widząc rozpacz zarówno jej, jak i tych psów. Sprawa przytłoczyła nas tym bardziej, że jeden z członków rodziny zasłabł na miejscu i został zabrany do szpitala...” - napisali twórcy zbiórki.

Do sytuacji odniósł się prezydent Chełma **Jakub Banaszek**. „Miejsce to nieogrodzony teren prywatny. Miejskie służby rozpoczęły w tej sprawie czynności, jednocześnie przedstawiciele UM będą na bieżąco alarmować, informować służby niepodlegające bezpośrednio Urzędowi Miasta, a które są odpowiednie i kompetentne w tej sprawie. Jutro rano kolejne czynności. Zrobimy wszystko, aby takie sytuacje się nie powtórzyły, a jeśli zachodzą okoliczności uzasadniające odpowiedzialność prawną, to także będziemy podejmować stosowne czynności. Z tego miejsca pragnę podziękować tym, którzy uratowali psy oraz Stowarzyszeniu Chełmska Straż Ochrony Zwierząt” - napisał a pod postem pojawiły się dziesiątki komentarzy, w większości krytykujące właścicieli działki, którzy nie zabezpieczyli terenu.

Ale problem jest bardziej zawiły, o czym pisaliśmy w „Nowym Tygodniu” już w 2020 roku. Działkę kupili od PKP chełmscy przedsiębiorcy. I okazało się, że zanim biedne psiaki wpadły do smoły, to oni najpierw w niej utknęli. PKP sprzedało działkę z rzekomo pustymi zbiornikami po ropopochodnym lepiku. Ale śmierdząca i prawdopodobnie niebezpieczna substancja wypłynęła na powierzchnię, trując okolicę. PKP umywa ręce, bo sprzedając działkę zapewniła sobie zrzeczenie roszczeń, a potem urząd miasta nakazywał przedsiębiorcom utylizację mazi. Chociaż zgodnie z przepisami powinien to zrobić ich wytwórca. Koszt utylizacji przewyższa wartość nieruchomości. - Łatwo jest napisać coś na facebooku i ocenić kogoś, gdy nie zna się wszystkich szczegółów - mówi właściciel działki. - Cały czas mamy spór z PKP o tę działkę. Toczy się procedura urzędowa i nie mieliśmy zgody na zabezpieczenie terenu. Przykro nam, że do tego doszło, dlatego mimo wszystko, postawiliśmy tymczasowe ogrodzenie, żeby nie doszło do podobnej sytuacji.

Historia psiaków poruszyła internautów, którzy ruszyli z wpłatami na ich leczenie. Usunięcie smoły z sierści psów to żmudny i trudny proces. **(bf, fot. ratujemyzwierzaki.pl)**

nowy tydzień najpopularniejszy tygodnik w regionie

CHEŁM. Wsadzili na minę, umywają ręce

Miał być interes, jest katastrofa

PKP wsadziło na chemiczną minę chełmskiego przedsiębiorcę. Sprzedało mu działkę z rzekomo pustymi zbiornikami po ropopochodnym lepiku. Ale śmierdząca i prawdopodobnie niebezpieczna substancja wypłynęła na powierzchnię, trując okolicę. PKP umywa ręce, a miejscy urzędnicy zamiast wspomóc swojego podatnika nakazali mu utylizację mazi. A ustawa o odpadach mówi, że powinien to zrobić ich „wytwórca”, czyli w tym przypadku PKP.

10 AKTUALNOŚCI I WYDARZENIA

O działce skażonej lepikiem pisaliśmy w 2020 r. „NT” nr 47 (782)

CHEŁM. Sygnały Czytelników

Na osiedlu trąci szambem

Mieszkańcy ul. Rejowieckiej skarżą się na nieprzyjemny zapach siarkowodoru, który szczególnie wieczorami czuć na osiedlu. Jako „winowajcę” wskazują pobliską oczyszczalnię ścieków na Bieławinie. MPGK zapewnia, że przeprowadzi kontrolę sieci kanalizacyjnej, by sprawdzić, skąd ta uciążliwość.

- Taka sytuacja trwa już od kilku tygodni - mówią mieszkańcy. - Bywa, że cuchnie np. trzy dni z rzędu, potem jest spokój, a za jakiś czas znów się to powtarza. Jest to dość uciążliwe, bo fetor siarkowodoru jest wyczuwalny nawet wtedy, kiedy tylko przejeżdża się samochodem. Nie sposób odpocząć na świeżym powietrzu czy popracować w ogrodzie, już nie mówiąc o wietrzeniu mieszkania. A tak się składa, że ten odór najczęściej czuć wieczorami w pogodne dni.

Mieszkańcy os. Rejowiecka zakładają, że fetor pochodzi z oczyszczalni i zastanawiają się, czy nie jest wynikiem awarii.

Miejskie Przedsiębiorstwo Gospodarki Komunalnej przyznaje, że przyczyn może być kilka. Jedna z nich to znaczny wzrost ilości ścieków dowożonych taborem asenizacyjnym ze zbiorników bezodpływowych z terenu miasta Chełm oraz Gminy Chełm.

- Wzrost ilości ścieków dowożonych taborem beczkowym do stacji zlewczej, zlokalizowanej przy oczyszczalni ścieków, wynika ze zmiany przepisów prawa, które zwiększyły obowiązki wynikające z Ustawy o utrzymaniu czystości i porządku w gminach, w tym ewidencję zbiorników bezodpływowych i przydomowych oczyszczalni ścieków. Szacujemy wzrost dostarczanych ścieków na poziomie ok. 27 proc. w stosunku do okresów poprzednich. Ścieki dostarczane taborem beczkowym charakteryzują się bardzo dużą uciążliwością zapachową z powodu zagniwania i kondensacji związków siarki - tłumaczy **Jakub Oleszczuk**, prezes Miejskiego Przedsiębiorstwa Komunalnej w Chełmie.

Prezes wskazuje ponadto, że poranne lub wieczorne występowanie odorów może być wynikiem bardzo małego przepływu nocnego samych ścieków i przedostawania się do otoczenia związków siarki.

- Siarkowodór powstaje w sieci kanalizacyjnej w wyniku zachodzących w ściekach procesów gnilnych w tym beztlenowych. Ze względu na niewielką ilość tlenu w rurociągach grawitacyjnych (kanalizacja przy ulicy Bieławin i przy Uherce jest zagłębiona na poziomie od 6 do 8m), to właśnie tam najczęściej dochodzi do zagniwania ścieków. W rurociągu tworzą się dogodne warunki dla bakterii beztlenowych produkujących związki siarki. Najczęściej siarkowodór przedostaje się do atmosfery w pobliżu studni rozprężnych (włazach, komorach itp.) podczas wentylacji; końcowym elementem jest oczyszczalnia ścieków, działa ona jak komin i tam właśnie następuje uwolnienie zapachów. Na samym obiekcie oczyszczalni nie odczuwa się problemów odorowych jak i również procesowych (obiekt jest poddany hermetyzacji jak i dezodoryzacji mechanicznej), jednak w celu poprawy warunków dla lokalnych mieszkańców spółka przeprowadzi w najbliższych dniach kontrolę sieci kanalizacyjnej w zgłoszonych rejonach, w celu sprawdzenia drożności instalacji pod względem powstawania zatorów z tłuszczy kumulujących negatywne zapachy - zapowiada prezes Oleszczuk. **(w)**

GMINA SAWIN

Dzikie wysypisko do likwidacji

Odpady komunalne, części samochodów, stare lodówki, opony i każdy inny rodzaj śmieci można znaleźć na dzikim wysypisku odpadów w Łukówku (gm. Sawin). Nielegalne wysypisko „działa” podobno od wielu lat i odpadów wciąż na nim przybywa, ale wkrótce ma zniknąć, bo wójt podjął w tej sprawie zdecydowane działania.

Można by pomyśleć, że dzikie wysypiska śmieci zmarły śmiercią naturalną, bo przecież od kilku już lat każdy z nas, chce czy nie, musi płacić za ich odbiór. Podatek ten nie zależy od ilości wyprodukowanych w gospodarstwach domowych śmieci, więc czy produkujemy ich niewiele czy duże ilości i tak płacimy po równo. Dlatego dziwi, że są miejsca, w których nadal można się natknąć na nielegalne dzikie wysypiska. I właśnie takie funkcjonuje podobno od wielu już lat w starym wyrobisku w Łukówku, zaledwie kilkadziesiąt metrów od cmentarza prawosławnego. Zadziwia również jego wielkość i fakt, że wciąż jest czynne, bo śmieci przybywa w nim praktycznie z tygodnia na tydzień. Wkrótce sytuacja ma się zmienić, bo **Dariusz Ćwir**, wójt gminy Sawin, gdy tylko usłyszał od nas o takim miejscu, od razu zapowiedział, że cały teren wyrobiska zostanie uprzątnięty. W starej żwirowni zalega przynajmniej kilka ciężarówek rozmaitych odpadów. **(bm)**

GMINA KAMIEŃ. Przez kilka lat był z tym spokój

Pirania odkryła zdewastowaną tamę

Członkowie Stowarzyszenia Wędkarskiego „Pirania” z gminy Kamień ujawnili akt dewastacji. Ktoś wyrwał deski ze śluzy na rzecze Udal, z której zasilany jest zbiornik w Natalinie.

Kilka lat temu wędkarze z gminy Kamień założyli Stowarzyszenie Wędkarskie „Pirania”, aby przejąć od gminy formalności związane z wędkowaniem na zbiorniku w Natalinie (wcześniej to gmina zajmowała się wydawaniem odpłatnych zezwoleń na amatorski połów ryb). W swoim zarządzie „Pirania” ma też jaz wodny na rzece Udal, z której zasilany jest zbiornik w Natalinie. Członkowie stowarzyszenia „Pirania” systematycznie doglądają tego, w jakim stanie jest ta śluza. Przy okazji ostatniego takiego przeglądu okazało się, że ktoś wyłamał z niej kilka desek i wrzucił je do rzeki. W środkowej części tej konstrukcji deski są ruchome - można je wyjąć, aby regulować stan wody w zbiorniku wodnym.

- Nie trzeba było więc od razu wyrywać i dewastować tamy, ale ktoś właśnie to zrobił, celowo - mówi jeden z członków stowarzyszenia „Pirania”. - Przez to uszkodzenie woda nie była doprowadzana do zalewu. Na takie akty wandalizmu trzeba reagować.

Członkowie stowarzyszenia „Pirania” zgłosili problem **Dariuszowi Stockiemu**, wójtowi gminy Kamień, a ten - po konsultacji z przedstawicielami Wód Polskich, instytucji, która jest właścicielem tamy na rzece Udal - planował zgłosić sprawę na policji

- Kilka lat temu dochodziło już do tego typu sytuacji, ale ostatnio był z tym spokój - mówi wójt Stocki. **(mo)**

eprasa.pl a374eb6345

Piękny jubileusz w Hańsku

40 lat „Seniorek”

W sobotę (6 maja) zespół „Seniorki” z Domu Kultury w Dubecznie obchodził jubileusz 40-lecia działalności artystycznej. Z tej okazji odbyła się niezwykle wyjątkowa i piękna uroczystość. Wśród gości znaleźli się przedstawiciele władz samorządowych, radni, członkowie stowarzyszeń, zaprzyjaźnione zespoły artystyczne, kluby seniora oraz dawni członkowie zespołu.

Nie obyło się bez kwiatów, życzeń gratulacji, podziękowań, upominków i uścisków dla obecnych i byłych członków zespołu. - Od czterdziestu lat dajecie widzom nie tylko śpiew i muzykę, ale także uśmiech i radość. Dziękujemy za wieloletnią pracę artystyczną, piękne koncerty i stałą obecność w życiu kulturalnym gminy Hańsk. Życzymy zespołowi wielu sukcesów i kolejnych wspaniałych lat na scenie - mówił w czasie uroczystości Ariel Struski, dyrektor GOK-u w Hańsku. Jubilaci - w składzie: **Janina Zielińska**, **Maria Kalinowska**, **Zofia Kólesza**, **Anna Kazanecka**, **Stanisława Korona**, **Janina Zackiewicz**, **Stanisława Trawińska**, **Halina Kacprzak**, **Józef Zieliński**, **Zenon Puła** - akordeon odśpiewali dla swoich gości kilka wspaniałych utworów ze swojego repertuaru. Zabawy i uciechy było co niemiara. Po tym wszystkim przyszedł czas na ogromny tort dla jubilatów. Tak zakończyła się artystyczna i oficjalna część uroczystości, a nastała biesiada przy dźwiękach Kapeli Hańszczanie. **(b)**

Poleski Wóz Tradycji znowu w trasie

W dniach 16 - 21 maja w powiecie włodawskim organizowany będzie przez Muzeum - Zespół Synagogalny we Włodawie etnograficzny obóz badawczy. Gościć będziemy ponad 40 naukowców, studentów oraz wykładowców z Uniwersytetu Marii Curie-Skłodowskiej w Lublinie, Katolickiego Uniwersytetu Jana Pawła II, pracowników Muzeum Wsi Lubelskiej oraz zaprzyjaźnionych badaczy kultury tradycyjnej.

Tematem tegorocznych badań terenowych będzie obrzędowość okresu jesieni i zimy oraz wybrane obrzędy rodzinne, takie jak wesele czy pogrzeb. Studenci pod okiem profesorów pracować będą w trzech grupach: kulturoznawczej, etnolingwistycznej oraz etnomuzykologicznej, prowadząc wywiady z mieszkańcami wsi powiatu włodawskiego.

- Jest to okazja do dokumentacji i utrwalania treści kultury tradycyjnej Polesia Zachodniego, a zwłaszcza jej unikatowych i zanikających zjawisk, a młodzi badacze zapoznają się z problematyką i metodologią badań etnograficznych z wykorzystaniem zdobytej wiedzy w praktyce - mówi **Julita Fajks** z muzeum, odpowiedzialna za projekt.

Jest to już trzecia edycja obozów etnograficznych realizowanych jako jedno z działań projektu Poleski Wóz Tradycji dofinansowanego ze środków Ministra Kultury i Dziedzictwa Narodowego. **(pk)**

URSZULIN. Dotacja dla Polesia

Szkolą i wychowują

Klub Sportowy Polesie zdobył 48 tys. zł dotacji na realizację zadania pn. „Szkolenie, organizacja i udział we współzawodnictwie sportowym o zasięgu lokalnym w zakresie piłki nożnej drużyny młodzików, orlików, żaków i skrzatów oraz piłki siatkowej i lekkoatletyki” w konkursie organizowanym przez gminę Urszulin.

Wysokość środków przeznaczonych na realizację tego zadania to 48 tys. zł i na taką właśnie kwotę wójt gminy Urszulin **Tomasz Antoniuk** i prezes KS Polesie **Grzegorz Gołoś** podpisali w piątek (12 maja) umowę.

Klub Sportowy Polesie to jedyny klub sportowy w gminie Urszulin. Działalność prowadzi nieprzerwanie od 2013 r. W ramach klubu funkcjonuje 5 drużyn piłki nożnej w kategoriach: trampkarz, młodzik, orlik, żak i skrzat. Prowadzone są regularne drużynowe treningi piłkarskie, treningi indywidualne oraz treningi mentalne. Szkółka Piłkarska Polesie Urszulin posiada Zielony Certyfikat Polskiego Związku Piłki Nożnej, czyli pomyślnie przeszła proces weryfikacji oraz spełnia wszelkie wytyczne i kryteria PZPN w kwestii szkolenia dzieci i młodzieży. **(b)**

Uroczystości w Centrum Religijno-Zabytkowym

Śpiewali hanneńskiej Pani

Od piątku do niedzieli w kościele parafialnym pw. św. ap. Piotra i Pawła w Hannie, który jest częścią Centrum Zabytkowo-Religijnego, trwały uroczystości poświęcone Matce Bożej, szczególnie czczonej w wizerunku znajdującym się w ołtarzu głównym świątyni. Coroczne wydarzenie ma przyciągać nad Bug rzesze pielgrzymów i turystów.

Uroczystości w Centrum Religijno-Zabytkowym w Hannie trwały trzy dni. Piątek miał charakter pokutny - wierni modlili się Godzinkami ku czci MB Bolesnej oraz nabożeństwem Ostatnich 24 Godzin Życia Jezusa na Zegarze Męki Pańskiej. Sobota była dniem przygotowania i trwania na adoracji Najświętszego Sakramentu. Tego dnia wieczorem w kościele odbył się koncert pt. „Hanneńskiej Pani Śpiewajmy”, podczas którego ponad 25 maryjnymi pieśniami, wyśpiewano chwałę Matce Bożej. Wystąpiły cztery zespoły oraz soliści. Byli to: **Zespół Śpiewaczy Polesie**, **Grupa Śpiewających Seniorów**, **Zespół Wokalny ze SP w Hannie**, **Zespół z Parafii w Hannie**, **Natalia Raczkowska** oraz **Janusz Pruniewicz**. Całość zakończyło wspólne odśpiewanie Apelu Jasnogórskiego.

Niedziela (7 maja) w hanneńskiej wspólnocie parafialnej obchodzona była jako 226. rocznica konsekracji kościoła oraz 126 rocznica wprowadzenia obrazu Matki Bożej do świątyni. - Była to też kulminacja obchodów, kiedy to obraz został wystawiony dla wiernych, którzy tego dnia gromadzili się wokół niego na modlitewnym czuwaniu. Do Hanny przybyły tłumy parafian, pielgrzymów i turystów. Każdy chciał pomodlić się przed wizerunkiem Hanneńskiej Pani oraz dotknąć obrazu chusteczką, by potem z wiarą przyłożyć ją do chorych miejsc na ciele. Jak podaje tradycja, obraz słynie z łask i cudów uzdrowienia - tłumaczy **Monika Chudzik** z GOKiS w Hannie. **(bm)**

V Międzynarodowy Trójstyk Literacki

Wręczą nagrody i podpiszą porozumienie

Już w najbliższy wtorek (16 maja) do Włodawy zjadą literaci z Polski, Litwy i Ukrainy. Okazją do spotkania w nadbużańskim miasteczku będzie V Międzynarodowy Trójstyk Literacki, który rozpocznie uroczysta gala w sali konferencyjnej włodawskiego ratusza. W trakcie uroczystości zostaną wręczone Nagrody Literackie Międzynarodowego Trójstyku Literackiego.

Jednym z głównych punktów inauguracyjnej gali będzie podpisanie porozumienia o współpracy między Związkiem Literatów Polskich i Związkiem Pisarzy Litwy. Po zakończeniu uroczystości uczestnicy przejdą w korowodzie wielokulturowej przyjaźni do Włodawskiego Domu Kultury. Tam w sali widowiskowej wystąpi Teatr z Końca Polski. W środę (17 maja) w Miejskiej Bibliotece Publicznej we Włodawie zaplanowano sympozjum popularnonaukowe „Związek Literatów w Lublinie - 90 lat refleksji i wspomnień”. Będzie to również okazja do prezentacji publikacji „Z nurtem słowa… antologia poetycka Oddziału Lubelskiego ZLP” oraz podsumowania III Międzynarodowego Konkursu Poetyckiego Jednego Wiersza. Całość zakończy koncert wokalno-instrumentalny „Solidarni z Ukrainą”. Organizatorami wydarzenia są: burmistrz Włodawy, Centrum Spotkania Kultur w Lublinie i Związek Literatów Polskich Oddział w Lublinie. **(b)**

Finał XXIII Powiatowego Festiwalu Twórczości Dziecięcej

(9 maja) XXIII Powiatowy Festiwal Twórczości Dziecięcej „Jeśli nie chcesz mojej zguby, krrokodyla daj mi, luby! - w 230. rocznicę urodzin Aleksandra Fredry” cieszył się dużym zainteresowaniem. Finał został zorganizowany we współpracy z Gminą Miejską Włodawa oraz Zarządem Powiatu we Włodawie, który ufundował nagrody.

Wydarzenie odbyło się w ramach obchodów XX Ogólnopolskiego Tygodnia Bibliotek „Moja, Twoja, Nasza - BIBLIOTEKA!”.

Wybór lektur wiązał się z ustanowieniem przez Sejm RP 2023 Rokiem Aleksandra Fredry. Tematem bieżącej edycji były przedstawione i dalsze losy bohaterów wybranego z wymienionych utworów A. Fredry: „Koguty”, „Małpa w kąpieli”, „Paweł i Gaweł”, „Śluby panieńskie, czyli Magnetyzm serca”, „Zemsta” lub ich przygody na terenie Włodawy i powiatu włodawskiego.

W bieżącej edycji festiwalu wzięło udział 87 uczestników z 12 placówek szkolnych i wychowawczych powiatu włodawskiego, składając 90 prac - 9 literackich i 81 plastycznych.

Komisje konkursowe (24.03.2023 r.) - w skład których wchodziły: **Agnieszka Jaroszyńska-Lao**, **Teresa Kubik** i **Władysława Wójcik** - wyłoniły 31 laureatów nagradzając 11 prac (w tym 3 w kategorii literackiej, 8 w kategorii plastycznej) i wyróżniając 20 prac (1 w kategorii literackiej, 19 w kategorii plastycznej).

Uroczystego wręczenia nagród i dyplomów laureatom dokonali przedstawiciele organizatorów wydarzenia: zastępca burmistrza Włodawy **Wiesław Holaczuk**, kierownik Wydziału Edukacji i Polityki Społecznej Starostwa Powiatowego we Włodawie **Leszek Popik** i dyrektor Miejskiej Biblioteki Publicznej we Włodawie **Dorota Redde-Sawczuk**.

Wystawa prac uczestników będzie dostępna dla zwiedzających w Galerii Na Piętrze do końca sierpnia 2023 r. **(pk)**

eprasa.pl a374eb6345

Motoshow na włodawskich błoniach

Wraki po raz szósty

(13 maja) 30 zdezelowanych samochodów znów stanęło na starcie Wrack Race, który odbywał się już po raz szósty na błoniach między Włodawą a Orchówkiem. Dodatkowo pojawiły się auta z napędem 4x4 oraz szybkie samochody.

Sobotnie zmagania właścicieli wraków przyciągnęły sporo uczestników, a publiczność dopisała, zwłaszcza że pogoda do tego typu imprezy była idealna - słonecznie i 20 stopni.

Organizatorem wydarzenia był Włodawski Dom Kultury.

Wrack Race to jedna z największych imprez wrakowych w kraju. Co roku organizatorzy zapraszają do współpracy różne środowiska o profilu motoryzacyjnym.

- Ścigać mógł się każdy, kto ukończył 18 lat - mówi **Łukasz Zdolski**, dyrektor WDK-u. - Przeciwdziałając inflacji, nie zmieniliśmy wysokości wpisowego. Podobnie jak rok temu, za udział trzeba było zapłacić 300 zł. Za rozszerzony pakiet startowy powiększony o dwie limitowane koszulki 6 WRAK RACE LWL trzeba było dopłacić dodatkowe 60 zł. Warto pamiętać, że oprócz nagród rzeczowych, łączna pula nagród pieniężnych dobiła do 6000 zł!

Za 1. miejsce zwycięzca otrzymał 1500 zł, za drugie 1000 zł, a za trzecie 750 zł. Wybrano też auto z najlepszą stylizacją, którego właściciel zgarnął 500 zł. Nagrodę FAIR PLAY w wysokości 1500 zł ufundowała ECPS GROUP Renaty Pastryk. Organizatorzy przygotowali też nagrodę i tytuł „Kobieta-rakieta".

Nad bezpieczeństwem imprezy czuwali funkcjonariusze policji we Włodawie, KPPSP Włodawa oraz OSP Włodawa i OSP Orchówek.

Po raz pierwszy podczas Wrack Race pojawili się miłośnicy offroadów 4x4. Podczas imprezy można było także podziwiać szybkie pojazdy sportowe.

Podczas zawodów po raz kolejny zbierano datki na włodawskie hospicjum, które można było wspomóc m.in. korzystając z wrack taxi.

To już kolejna tak udana impreza przygotowana przez Włodawski Dom Kultury. A to dopiero początek sezonu, bo niedługo Dni Włodawy, potem Poleskie Lato z Folklorem i Zew Natury. **(pk)**

Jak się bronić z mową nienawiści

O hejcie z policjantami

W ramach prowadzonych działań profilaktycznych policjanci z włodawskiej komendy spotkali się z uczniami Szkoły Podstawowej w Żukowie. Głównym tematem prelekcji był hejt, czyli pełne nienawiści, złości i pogardy działanie osoby, które ma sprowokować do kłótni, obrażać bądź obniżać samoocenę osoby hejtowanej.

Hejt, cyberprzemoc, mowa nienawiści mogą doprowadzić do bardzo niebezpiecznych sytuacji. O tym, jak bardzo krzywdzące mogą być skutki takich zachowań, rozmawiali z młodzieżą Szkoły Podstawowej w Żukowie (gm. Włodawa)włodawscy dzielnicowi. - Policjanci w trakcie prelekcji przedstawili możliwe drogi postępowania w przypadku dotknięcia tego typu negatywnymi zjawiskami - opowiada **asp.szt. Kinga Zamojska-Prystupa** z KPP we Włodawie. - Zaznaczyli również, jak ważne jest odpowiednie korzystanie z mediów, aby nie stały się one narzędziem agresji i przemocy rówieśniczej oraz jakie konsekwencje prawne mogą spotkać nieletnich za czyny popełnione za pomocą narzędzi telekomunikacyjnych. Młodzież została zapoznana z formami hejtu, który stosowany jest często właśnie za pomocą internetu bądź innych narzędzi komunikacyjnych. Funkcjonariusze wskazali na konieczność szerszego spojrzenia na kwestie kształtowania relacji rówieśniczych. Niektóre zachowania bowiem dla jednych będą dobrą zabawą, a innym mogą sprawić ogromną przykrość i doprowadzić do bardzo poważnych konsekwencji. Co cieszy, młodzież była żywo zainteresowana przedstawioną tematyką i zadawała dzielnicowym szereg pytań. Część z nich dotyczyła też specyfiki policyjnej służby, dlatego policjanci korzystając z okazji, przybliżyli nastolatkom tajniki pracy policjantów. **(bm)**

eprasa.pl a374eb6345

*ilustracja przykładowa

Kupon nr 6 — Wielki Konkurs Nowego Tygodnia — nowy tydzień

Głównym Sponsorem Wielkiego Konkursu Nowego Tygodnia jest Firma: BHM UNIQUE INTERIORS

KARTA KONKURSOWA nowy tydzień

Wielki Konkurs Nowego Tygodnia

miejsce na kupon	miejsce na kupon	miejsce na kupon	miejsce na kupon

imię i nazwisko .....

adres .....

Wszystkich Czytelników zapraszamy do udziału w „Wielkim Konkursie Nowego Tygodnia". By wziąć w nim udział i dać sobie szansę na wygranie „nagrody głównej", „nagrody miesiąca" lub „nagrody pocieszenia", wystarczy wyciąć z naszej gazety kartę konkursową, nakleić na nią cztery kolejne kupony konkursowe (np. kupon 1, 2, 3, 4 lub 3, 4, 5, 6 lub 7, 8, 9,10 itd.), wpisać swoje dane i dostarczyć taką kartę do naszej redakcji (ul. Lwowska 14, 22-100 Chełm) **osobiście, pocztą lub wrzucić do naszej żółtej skrzynki ogłoszeniowej.** Jeśli brakuje Wam jednego z kolejnych kuponów konkursowych, nie martwcie się. Do gry możecie dołączyć w każdej chwili, bo w co czwartym wydaniu „Nowego Tygodnia" przez cały czas trwania konkursu wydrukujemy **dodatkowy kupon - tzw. Jokera**, którym można zastąpić jeden brakujący kupon konkursowy.

Wśród nadawców prawidłowo wypełnionych kart konkursowych, tj. kart drukowanych w „Nowym Tygodniu" z prawidłowo naklejonymi kuponami drukowanymi w „Nowym Tygodniu", co miesiąc wylosujemy jedną osobę, która wygra **500 zł w gotówce** i jedną osobę, która wygra **100 zł w gotówce**, jako nagrodę pocieszenia.

W losowaniu finałowym do wygrania będzie **zestaw mebli wypoczynkowych (kanapa plus fotel) o wartości do 6 tysięcy zł marki BHM**. Zwycięzca będzie miał możliwość wyboru zestawu mebli z oferty zaproponowanej przez Firmę BHM z zastrzeżeniem, że jego wartość nie przekroczy 6 tysięcy złotych. Do wyboru będą 3 modele mebli.

Pierwsze losowanie miesiąca odbyło się **12 maja br.** o godz. 15.00 (w redakcji „Nowego Tygodnia"). Wzięły w nim udział karty dostarczone do redakcji (wrzucone do skrzynki ogłoszeniowej „Nowego Tygodnia") do 10 maja. Drugie losowanie miesiąca: **9 czerwca** o godz. 15.00 (karty muszą być dostarczone do 7 czerwca. Trzecie losowanie miesiąca: **7 lipca** o godz. 15.00 (karty muszą być dostarczone do 5 lipca).

Losowanie finałowe odbędzie się 3 sierpnia o godz. 15.00. Wezmą w nim udział wszystkie karty konkursowe dostarczone od początku trwania konkursu **do dnia 27 lipca br.**

Jeśli nie miałeś szczęścia w losowaniu miesięcznym, nie trać nadziei. Twoja karta weźmie udział w kolejnych losowaniach miesięcznych i losowaniu finałowym!

Zapraszamy do udziału. Możesz dołączyć w każdej chwili.

Regulamin konkursu dostępny w redakcji Nowego Tygodnia i na **www.nowytydzien.pl**

Pierwsze losowanie miesiąca za nami!

W piątek, 12 maja, o godz. 15:00 odbyło się pierwsze losowanie miesiąca Wielkiego Konkursu Nowego Tygodnia. Do grona sponsorów dołączyli: SM Bieluch i Perfumeria Basia. Dzięki nowym sponsorom zwiększyliśmy liczbę nagród. Dziękujemy serdecznie!

PERFUMERIA Basia — Bieluch

Spośród nadawców ważnych kart konkursowych, które wpłynęły do redakcji Nowego Tygodnia, zostali wylosowani zwycięzcy:

- prezent od Perfumerii Basia otrzymuje Stanisław Janiuk (Raciborowice),
- I zestaw produktów od Bielucha - Jan Zegar (Gorzków),
- II zestaw od Bielucha - Maria Korniak (Chełm),
- nagroda pocieszenia 100 zł - Bożena Glina (Strupin Łanowy),
- nagroda miesiąca 500 zł - Mieczysław Burszczan (Chełm).

Gratulujemy!Po odbiór nagród zapraszamy od środy, 17 maja.

WĘDKARSKI KOŁOWROTEK

Sum zaprasza na Mistrzostwa

Zarząd Koła PZW Sum zaprasza wszystkich członków na Spławikowe Mistrzostwa Koła, które odbędą się w sobotę (20 maja) na zalewie Niwa w Sawinie. Zbiórka chętnych na miejscu o godz. 7:00. Równocześnie rozegrane zostaną Spławikowe Mistrzostwa Juniorów, Kadetów i Kobiet. Zapisy do piątku (19 maja) i informacje - tel. 506 153 584.

Mistrzostwa w Urszulinie

Zarząd Koła PZW Urszulin zaprasza wszystkich członków na Spiningowe Mistrzostwa Koła, które odbędą się w niedzielę (21 maja) na zbiorniku Wytyczno. Zbiórka chętnych przy wieży Kochanowskie o godz. 15.30. Zapisy do piątku (19 maja) pod numerem 516 199 625.

Piękny szczupak z Pompki

Starorzecze Pompka w Woli Uhruskiej wyrasta na akwen znany z okazałych szczupaków. W ubiegłym tygodniu piękną rybę złowił tam **Zbigniew Szolle** z Koła PZW Wola Uhruska. Jego zdobycz mierzyła 95 cm i ważyła niemal 6,5 kilograma. Szczupak został złowiony metodą na żywca w poniedziałek (8 maja) w godzinach wieczornych. Po sesji i pomiarach oczywiście wrócił do wody.

Spiningowe Grand Prix

(7 maja) Na Jeziorze Sumin rozegrano zawody z cyklu Grand Prix w kategorii spiningowej. Rywalizowało osiem dwuosobowych zespołów, z których każdy złowił punktowaną rybę. Najlepsi tego dnia okazali się **Artur Kolęda i Adam Zawrotniak** - 2650 pkt.. Drugie miejsce zajęli **Henryk Malinowski** i **Jarosław Żołnacz** - 2120 pkt., a trzecie **Marek Kupisz** i **Lesław Urbański** - 1580 pkt. Kolejne lokaty zajęli: 4. **Sławomir Doliński** i **Dariusz Chilimoniuk** - 1230 pkt., 5. **Adam Kozłowski** i **Adrian Stocki** - 1200 pkt., 6. **Waldemar Tomczak** i **Tadeusz Mulsson** - 1080 pkt., 7. **Piotr** i **Krzysztof Bednarczukowie** - 700 pkt., 8. **Janusz Żyliński** i **Tomasz Sankowski** - 320 pkt. **(b)**

Galeria Dziecięca
POKUSA PRESTIGE
Nagrodę można odbierać w terminie do dwóch tygodni od ukazania się wyników losowania.
Największy wybór markowych zabawek
bruder playmobil
i wiele innych
ul. Okszowska 39
al. Żołnierzy 1 AWP (róg Lwowskiej)
Godziny otwarcia Galerii: pn-pt 9-18, sobota 9-15
Co pół roku ROZDAJEMY WÓZEK
W losowaniu w lipcu 2023 r. wezmą udział wszystkie kupony z I półrocza 2023 r. Wystarczy w jednym z salonów Pokusa zostawić drukowany przez nas kupon, który będzie brał udział w losowaniu. Zapraszamy!
IMIĘ I NAZWISKO
ADRES
TELEFON
DATA PODPIS PRACOWNIKA SKLEPU
Już jeden kupon bierze udział w losowaniu

eprasa.pl a374eb6345

Specjalistyczne Gabinety Lekarskie
Chełm, ul. Zachodnia 41 (os. Gwarek)

lek. med. Zbigniew Bąk
NEUROLOG
przyjmuje: poniedziałki, czwartki od 16⁰⁰
rejestracja: pon. - pt. w godz. 9⁰⁰ - 16⁰⁰ **tel. 82 564 30 74**

dr n. med. Marek Durakiewicz
CHIRURG NACZYNIOWY
przyjmuje: soboty od 10⁰⁰
rejestracja: pon. - pt. w godz. 9⁰⁰ - 16⁰⁰ **tel. 82 564 30 74**

lek. med. Wiesław Godzisz
UROLOG - CHIRURG
przyjmuje: środy, piątki
tel. 606 409 856

dr n. med. Tomasz Jankowski
ONKOLOG KLINICZNY
przyjmuje: środy 18⁰⁰ - 19⁰⁰
tel. 602 405 127

lek. med. Artur Pohl
UROLOG
przyjmuje: poniedziałki od 15¹⁵
tel. 602 587 744

CHEŁMSKI SZPITAL
Wszystko się przyda?

Nawet śrubki ukradną

W chełmskim szpitalu znikały już baterie przy umywalkach a nawet deski toaletowe. Teraz komuś „przydały się" śrubki i klucze do montażu szpitalnych łóżek. Gdyby pudła z meblami nie stały na ostatnim piętrze łóżkowca, pewnie zostałyby wyniesione całe.

Chełmski szpital dostał kilkanaście łóżek z magazynu rezerw materiałowych. Miały służyć jako wyposażenie szpitala tymczasowego powołanego na początku pandemii Covid-19. Ale część z nich nawet nie była rozpakowana z pudeł. Łóżka miały trafić na oddział wewnętrzny, który znajduje się na ostatnim piętrze tzw. łóżkowca.

- Stały w pudłach, wzdłuż korytarza, żeby nie przeszkadzały pacjentom i pracownikom. Kiedy zaczęliśmy je składać okazało się, że przy kilku brakuje specjalnych śrub i kluczy do montażu - mówi **Mariusz Kowalczuk**, zastępca dyrektora ds. administracyjnych w szpitalu w Chełmie.

Po co komu potrzebne same śruby? A może ktoś planował wynieść łóżka po kawałku? Pracownicy szpitala musieli dokupić brakujące elementy, żeby złożyć łóżka. Stoją już w salach oddziału.

Drobne kradzieże to zmora chełmskiej lecznicy. Od lat z oddziałów znikały różne przedmioty i wyposażenie - włączniki, żarówki, oprawy, baterie od umywalek a nawet deski sedesowe. **(bf)**

PRYWATNY GABINET NEUROLOGOPEDYCZNY
Ada Wróblewska
- terapia dzieci i dorosłych
- diagnoza i Indywidualna Stymulacja Słuchu Metodą Johansena IAS

PRZYCHODNIA NR 1 W CHEŁMIE
UL. WOŁYŃSKA 11, ✆ 661 418 886

Novena Clínica
lek. med. Piotr Kiwiński specjalista chirurg-onkolog
lek. med. Rafał Domagała specjalista chirurgii ogólnej
lek. med. Mariusz Nieróbca specjalista chirurgii ogólnej
lek. med. Maciej Siembida lekarz medycyny estetycznej
Lek. Med Karol Terlecki chirurgia naczyniowa
lek. med. Paweł Polski specjalista chirurgii ogólnej

CHIRURGIA
- OPERACJE PRZEPUKLIN
- OPERACJE STULEJKI, PLASTYKA NAPLETKA
- OPERACJE WODNIAKA JĄDRA
- OPERACJE GUZKÓW PIERSI
- USUWANIE ZNAMION I NOWOTWORÓW SKÓRY
- WYCINANIE WRASTAJĄCYCH PAZNOKCI
- USUWANIE BRODAWEK, ODCISKÓW
- USUWANIE KASZAKÓW, TŁUSZCZAKÓW
- KOREKTA BLIZN, „WSZYWKI"
- I WIELE INNYCH...

PROKTOLOGIA
- LASEROWE USUWANIE ŻYLAKÓW ODBYTU (HEMOROIDÓW)
- SZCZELINY ODBYTU
- „GUMKOWANIE" ŻYLAKÓW ODBYTU

CHOROBY ŻYŁ I TĘTNIC
- OPERACJE ŻYLAKÓW KOŃCZYN DOLNYCH - SYSTEM FLEBOGRIF, LASER CELON
- NIEWYDOLNOŚĆ ŻYLNA
- OWRZODZENIA KOŃCZYN
- SKLEROTERAPIA - ZAMYKANIE ŻYLAKÓW, NACZYNEK
- USG DOPPLER ŻYŁ I TĘTNIC

MEDYCYNA ESTETYCZNA
- TOKSYNA BOTULINOWA „BOTOX"
- KWAS HIALURONOWY „RESTYLANE"
- OSOCZE BOGATOPŁYTKOWE – „WAMPIRZY LIFTING"
- MEZOTERAPIA I MIKRONAKŁUWANIE
- LASER FRAKCYJNY CO2 – KOREKTA ZMARSZCZEK, BLIZN, ROZSTĘPÓW
- NICI LIFTINGUJĄCE, PEELINGI MEDYCZNE
- LECZENIE NADPOTLIWOŚCI
- I WIELE INNYCH...

KOSMETOLOGIA
- DEPILACJA LASEROWA
- ZABIEGI PIELĘGNACYJNE, ODMŁADZAJĄCE, OCZYSZCZAJĄCE
- OCZYSZCZANIE MANUALNE TWARZY
- KWASY
- MANICURE, PEDICURE
- STYLIZACJA RZĘS I BRWI

www.novenaclinica.pl
rejestracja@novenaclinica.pl
691 98 45 45
ul. Szpitalna 37
22-100 Chełm
pon.- pt. 10:00 -18:00

NOWOŚĆ! NIEWIDOCZNE NAKŁADKI ORTODONTYCZNE invisalign
Leczenie dzieci i dorosłych
Aparaty zdejmowane i stałe
SPECJALISTA ORTODONTA lek. Dent. Dominika Grabowska - Miazek
rejestracja: 502 508 888

LEK. TOMASZ WOJEWODA
SPEC. GINEKOLOG - POŁOŻNIK
KOMPLEKSOWA OPIEKA POŁOŻNICZO-GINEKOLOGICZNA
USG, KTG, cytologia
Przyjmuje poniedziałek 16.00-18.00
Chełm, ul. Wołyńska 32
REJESTRACJA
tel. 82 563 13 53, 82 565 13 53
www.nzozlekdent.pl

GABINET ZDROWIA PSYCHICZNEGO
Lek. med. Piotr Skubis
Specjalista psychiatra
Specjalista terapii środowiskowej
Psychoterapeuta
Chełm, ul. Mickiewicza 41
tel. 606 255 456
przyjmuje w poniedziałki od godz. 15⁰⁰
(także wizyty domowe)

PROTEZY ZĘBOWE ELASTYCZNE CAŁKOWITE SILIKON
tech. Tomasz JANIAK
NAPRAWY - WYKONAWSTWO
Chełm, Lutosławskiego 4/16
Demos / obok antyków
czynne: 9:30 - 17:00 protetykachelm.pl
500 338 200

PRACOWNIA PROTETYCZNA
tech. dent. Jadwiga Branecka-Kania
WYKONAWSTWO I NAPRAWA PROTEZ
poniedziałek – piątek 10.00 -16.00
Chełm, Plac Kupiecki 10 (II piętro)
tel. 606-902-148

Indywidualna Specjalistyczna Praktyka Ortodontyczna
lek. stom. Paweł Maciejczak
specjalista ortodonta
Nowoczesne metody leczenia wad zgryzu
Chełm, ul. Piłsudskiego 11a
poniedziałek-środa-piątek
tel. 082 / 563 02 71

GABINET ZDROWIA PSYCHICZNEGO
Przychodnia Centrum
Dr n. med. Marek Daniłosio
specjalista psychiatra, psychoterapeuta
22-100 Chełm, ul. Szpitalna 47, tel. 82 569 90 10, 82 569 90 11
www.przychodniacentrum.com

KANA Katarzyna Kołodyńska
Pobieranie badań laboratoryjnych w domu pacjenta
- podstawowe badania krwi i moczu
- hormony, markery
- autoimmunologia, testy alergiczne
tel. 607 572 909
BADANIA WYKONYWANE W LABORATORIUM LUXMED W LUBLINIE

NOWA LOKALIZACJA PUNKTU POBRAŃ BADAŃ LABORATORYJNYCH W CHEŁMIE
ul. Szymanowskiego 3
Dla naszych Pacjentów, którzy zrealizują badania w ramach programu PROFILAKTYKA 40 PLUS w Punktach Pobrań ALAB laboratoria, przygotowaliśmy ofertę uzupełniającą, która umożliwia realizację badań spoza programu ze zniżką -20%
PON. – PT. 7:00 - 11:30
tel.: 506 682 410
ALAB laboratoria oznacza wiarygodność

Zarezerwuj termin
swojego badania laboratoryjnego
Zapisz się:
ONLINE
lub
TELEFONICZNIE
Wybierz datę i godzinę
Chełm
ul. Plac Kupiecki 12
tel. 82 540 80 51
Krasnystaw
ul. Czysta 3
tel. 82 540 80 41

SPECJALISTA CHIRURGII I UROLOGII
lek. med. Lech DZIEDZIC
Przyjmuje: wtorki od godz. 15:00
Rejestracja: 82 569 90 11; 661 660 236
Chełm, ul. Szpitalna 47
- Przychodnia Centrum -

DIAGNOSTYKA laboratoria medyczne ...więcej niż wynik
www.diagnostyka.pl
Największa sieć laboratoriów medycznych w Polsce
...blisko Ciebie
Zapraszamy do Punktu Pobrań:
Chełm, al. 3-go Maja 22 (lok. 3)
poniedziałek - piątek 7.30-11.00
sobota 8.00-11.00

eprasa.pl a374eb6345

Fiat Scudo

Furgon 2,0 MultiJet 145 KM

Kompaktowe rozmiary, duża przestrzeń ładunkowa i prowadzenie niemal tak proste jak w zwykłej osobówce to cechy rozpoznawcze nowego Fiata Scudo, który powraca do oferty po kilku latach przerwy. Mocną stroną małego dostawczaka jest też duża możliwość konfiguracji, dzięki której każdy dostosuje go idealnie do swoich potrzeb.

Nadwozie i wnętrze

Fiat Scudo Furgon, czyli w wersji z trzyosobową kabiną i blaszaną zabudową wygląda tak jak większość tego typu samochodów. Krótka, mocno pochylona maska i wielkie połacie gołej blachy za przestrzenią pasażerską. O efekty wizualne dbają alufelgi i zderzaki w kolorze nadwozia. Kabina jest przestronna i wyposażona w udogodnienia podnoszące wygodę kierowcy jak duży schowek na dokumenty na podszybiu czy szeroki podkłokietnik z obrotowym plastikowym blatem, który może pełnić funkcję niewielkiego stolika. Do pełni szczęścia zabrakło mi wygodnego miejsca na telefon, bo mała wnęka na konsoli środkowej za bardzo do tego się nie nadaje. Najważniejszą rzeczą dla kierowcy jest pozycja za kierownicą, która nie powoduje zmęczenia nawet po długiej podróży. Fotel w Scudo jest bardzo wygodny, ma dużą możliwość regulacji, więc każdy ustawi go sobie idealnie pod swoją sylwetkę i upodobania. Deska rozdzielcza jest prosta. W jej centralnym punkcie znajduje się niewielki wyświetlacz, pod nim znajdziemy panel sterowania klimatyzacją, a jeszcze niżej, na niewielkiej półce, pokrętło automatycznej skrzyni biegów, które działa z lekkim oporem, ale jest wygodne i intuicyjne w użyciu. Do testu dostaliśmy wersję wysokoprężną, więc na cyferblacie za kierownicą nie było wirtualnych zegarów, a tradycyjne analogowe z niewielkim wyświetlaczem komputera pokładowego pośrodku. Kokpit zbudowano z twardych plastików, ale trzeba producentowi oddać, że są bardzo dobrze spasowane i nie wydają żadnych dźwięków nawet podczas jazdy po dziurach. Kierowca Scudo ma oczywiście do dyspozycji nowoczesne rozwiązania z zakresu bezpieczeństwa i wygody, a więc tempomat czy asystenta pasa ruchu.

Fiat Scudo ma wysokość 1,9 m i jest dostępny w trzech wariantach długości. W wersji Standard ma 4,96 m długości, 5,31 m w wersji Maxi i 4,61 m w wersji Compact. Pojemność ładunkowa wynosi od 4,6 do 6,6 metrów sześciennych w odmianie Maxi, którą dostaliśmy do testu. Dostęp do przestrzeni ładunkowej jest możliwy z trzech stron: z tyłu poprzez dzielone drzwi oraz z boków, gdzie zamontowano drzwi przesuwne. To idealne rozwiązanie bardzo ułatwiające korzystanie z samochodu np. na ciasnych parkingach czy chodnikach.

Silnik i skrzynia biegów

Pod maską testowej wersji Scudo pracował motor wysokoprężny o pojemności 2 litrów i mocy 145 KM sprzężony z 8-biegowym automatem. To idealny duet do tego auta godzący osiągi z kosztami eksploatacji. Dostawczy Fiat zbiera się do sprintu bardzo żwawo i z charakterystycznym pomrukiwaniem silnika. Kierowca ma możliwość manualnej zmiany biegów za pomocą łopatek umieszczonych za kierownicą. Kiedyś takie rozwiązanie było zarezerwowane jedynie dla aut sportowych, a dziś mogą nim się cieszyć kurierzy i dostawcy. Średnie spalanie Scudo oscylowało w teście w okolicach 8,5 litrów oleju napędowego na 100 km.

Wyposażenie i cena

Najtańsze Scudo kosztuje 102 tys. zł. Odmiana Maxi z mocniejszych silnikiem i automatyczną skrzynią to wydatek minimum 134400 zł. Na jego pokładzie znalazły się m.in.: system nawigacji, klimatyzacja, tempomat, wielofunkcyjna skórzana kierownica, 17-calowe obręcze z lekkich stopów, kilka elektronicznych asystentów jazdy, czujniki i kamera cofania.

IX Zlot motocyklowy w Żmudzi

Motocykle ruszą spod kościoła

20 maja zaplanowano w Żmudzi IX Zlot motocyklowy. Pod żmudzki kościół, jak co roku zjedzie setki motocyklistów z całego regionu. Imprezę zainicjował kiedyś ks. Dariusz Stefanek, ówczesny proboszcz żmudzkiej parafii, motocyklista z zamiłowania i teraz ściąga ona prawdziwe tłumy.

Dziewięć lat temu **Dariusz Stefanek**, ówczesny proboszcz Parafii pw. Podwyższenia Krzyża Św. w Żmudzi, pasjonat jazdy motocyklem, urządził pierwsze w gminie spotkanie motocyklistów połączone z liturgią. Tłumaczył wówczas naszej dziennikarce, że w naszym regionie są organizowane zloty motocyklistów, ale nie było dotąd mszy świętych w ich intencji, na których można byłoby także poświęcić jednoślady. Pierwszy zlot motocyklistów w Żmudzi cieszył się popularnością, a potem stała się to już cykliczna, doroczna impreza, która na dobre wpisała się w harmonogram gminnych wydarzeń kulturalnych. Ks. D. Stefanek nie jest już proboszczem parafii w Żmudzi, ale rozpoczęta przez niego motocyklowa tradycja ma się dobrze. Z roku na rok uczestników zlotu jest coraz więcej. Tegoroczną, dziewiątą edycję zaplanowano na 20 maja. Rozpocznie się o godz. 10.00 mszą św. przy kościele Podwyższenia Krzyża Św. w Żmudzi w intencji motocyklistów. Od godziny 11 zaplanowano wspólny przejazd na trasie Żmudź-Siedliszcze-Białopole-Żmudź. Po nim, przed żmudzkim kościołem na motocyklistów będzie czekał poczęstunek, w tym grochówka przygotowana przez panie ze Stowarzyszenia Gospodyń Wiejskich „Dziarskie Wólczanki", jednego z organizatorów zlotu. O godz. 12.00 zaplanowano koncert zespołu „Navara". Organizatorami imprezy są Parafia pw. Podwyższenia Krzyża Św. w Żmudzi, gmina Żmudź i Gminne Centrum Kultury w Żmudzi. **(mo)**

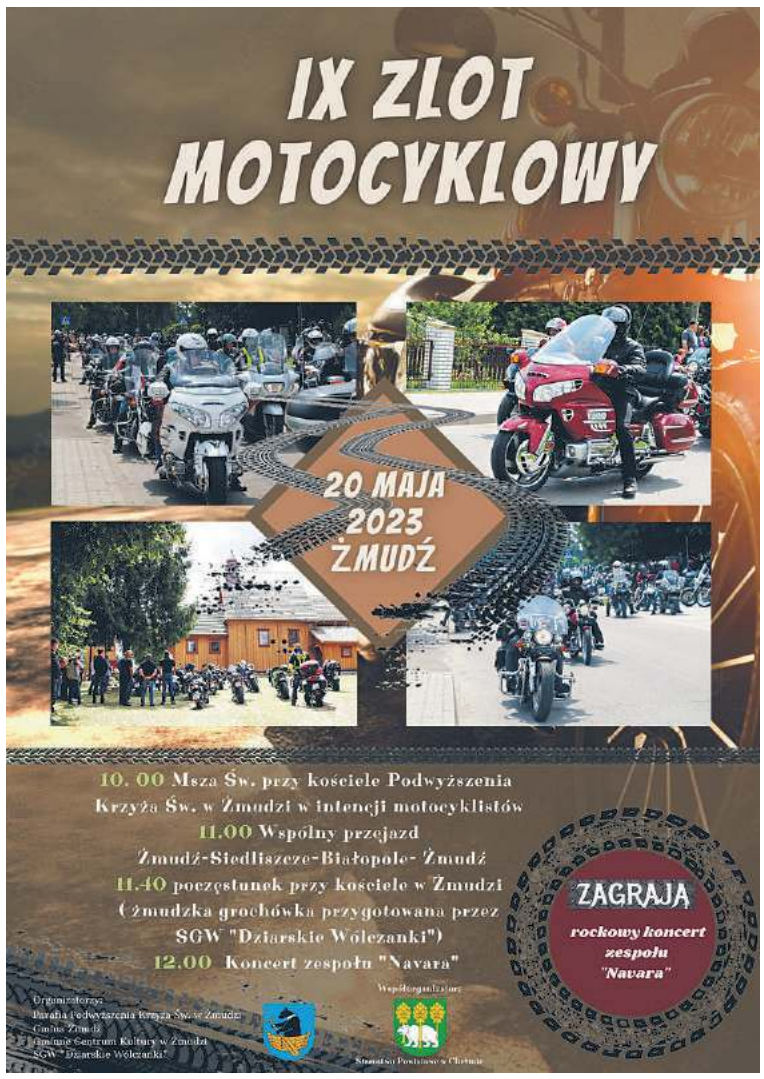

CHEŁM OPON SERWIS Baza
OPONY CAŁOROCZNE
82/565-18-95
Dembowskiego 1/2

DOSTAWCY PRĄDU®
www.akumulatorypolska.pl
AKUMULATORY
Doradzamy Montujemy Ładujemy
centrum akumulatorów i klimatyzacji
Chełm, ul. Kolejowa 5, tel. 797 91 00 91 Pn.-Pt. 8-17 Sob. 8-14

eprasa.pl a374eb6345

TELEWIDZ

PROGRAM TELEWIZYJNY
15.05.-21.05.2023

PONIEDZIAŁEK

SENSACYJNY

Szybcy i wściekli 8

20.05 POLSAT

Dominic i Letty spędzają miesiąc miodowy w Hawanie. Niespodziewanie spokój pary zakłóca pojawienie się tajemniczej kobiety, hakerki Cipher. Nieznajoma wciąga kierowcę do niebezpiecznego świata.

CHINY/USA/JAPONIA 2017, REŻ. F. GARY GRAY, WYK. VIN DIESEL, JASON STATHAM, DWAYNE JOHNSON, MICHELLE RODRIGUEZ

WTOREK

SCIENCE FICTION

Niepamięć

20.05 POLSAT

Rok 2077. W następstwie wojny z kosmitami Ziemia przestała nadawać się do zamieszkania. Jack odkrywa zaskakujące fakty na temat konfliktu. W jego rękach spoczywa przyszłość ludzkości.

USA 2013, REŻ. JOSEPH KOSINSKI, WYK. TOM CRUISE, MORGAN FREEMAN, OLGA KURYLENKO, ANDREA RISEBOROUGH

ŚRODA

SENSACYJNY

Wyścig śmierci

22.40 TVN

Stany, rok 2012. Zwycięzca wyścigów NASCAR, niesłusznie oskarżony o zabójstwo żony zgadza się udawać zabitego w wyścigach kierowcę. Brutalna rywalizacja jest transmitowana jako reality show.

USA/NIEMCY/WIELKA BRYTANIA 2008, REŻ. PAUL W.S. ANDERSON, WYK. JASON STATHAM, JOAN ALLEN, IAN MCSHANE

CZWARTEK

KOMEDIA

Wszystko zostanie w rodzinie

20.00 TV PULS

Zakochani Sonia i Franck wraz z przyjaciółmi wybierają się na wakacje do Brazylii. Zatrzymują się w hotelu należącym do Alaina, ojca Sonii. Mężczyzna z dystansem podchodzi do Francka.

FRANCJA 2015, REŻ. NICOLAS BENAMOU, PHILIPPE LACHEAU, WYK. ALICE DAVID, CHRISTIAN CLAVIER, PHILIPPE LACHEAU

PIĄTEK

SCIENCE FICTION

Logan

21.55 POLSAT

Rok 2029. Od 25 lat na świat nie przyszedł żaden mutant. Logan traci swoją moc regeneracji. Pewnego dnia nieznajoma kobieta prosi go, by przewiózł przez granicę 11-letnią Laurę.

KANADA/AUSTRALIA/USA 2017, REŻ. JAMES MANGOLD, WYK. HUGH JACKMAN, PATRICK STEWART, DAFNE KEEN, BOYD HOLBROOK

SOBOTA

THRILLER

Nieobliczalny

21.30 TVP 1

Rachel jedzie z synem samochodem. Jest spóźniona, nie radzi sobie z problemami. Wyładowuje frustrację, trąbiąc na stojące przed nią auto. Kierujący nim nieobliczalny Tom zmienia jej życie w piekło.

USA/WIELKA BRYTANIA 2020, REŻ. DERRICK BORTE, WYK. RUSSELL CROWE, CAREN PISTORIUS, GABRIEL BATEMAN, JIMMI SIMPSON

PONIEDZIAŁEK 15 MAJA

TVP 1

04.45 Klan (4160); Dziedzictwo (27)
06.00 Wspaniałe stulecie (257) - serial
07.00 Transmisja mszy świętej
07.30 Studio Raban - magazyn, Polska
08.00 Wiad., Kwadrans polityczny - inf.
08.25 Inf. kulturalne, Pogoda
08.40 Ranczo 6 (70) - serial obycz., Pol.
09.40 Komisarz Alex 17 (208) - serial
10.35 Ojciec Mateusz 8 (106) - serial
11.30 Leśniczówka (716) - telen., Polska
12.00 Wiad., Agrobiznes, Agropogoda
12.40 Magazyn rolniczy - mag. rolniczy
13.05 Jak powstała seria „Zielona planeta" - film dok., Wlk. Brytania 2021
14.00 Wspaniałe stulecie (258) - serial
15.00 Wiadomości, Pogoda, Alarm!
15.35 Gra słów. Krzyżówka - teleturniej
16.05 Dziedzictwo (28) - serial, Turcja
17.00 Teleexpress, Pogoda
17.20 Jaka to melodia?
17.55 Klan (4161); Leśniczówka (717)
19.00 Jeden z dziesięciu - teleturniej
19.30 Wiad., Pogoda, Sport, Alarm!
20.30 Korona królów. Jagiellonowie (57)
21.05 Teatr Telewizji: Getsemani - sztuka Davida Hare'a, Polska 2011
22.40 Świat bez fikcji: Spacer z Aniołami - film dokumentalny, Polska 2021
23.50 Balans bieli - pr. religijny, Pol. 2023
00.35 Punkt zapalny - dramat sensacyjny, USA/Francja 1993
02.10 Krew za krew - western, USA 2006
04.05 Jaka to melodia?
04.40 Zakończenie programu

TVP 2

05.00 Na sygnale (348) - serial, Polska
05.30 M jak miłość (1609) - serial, Pol.
06.25 Klasztorne smaki według Remigiusza Rączki - mag. kulinarny
06.55 Rodzinka.pl (147) - serial, Polska
07.30 Pytanie na śniadanie
11.05 Przepis dnia - magazyn, Pol. 2023
11.15 Okrasa łamie przepisy - magazyn
11.50 Barwy szczęścia (2815) - serial
12.30 Koło fortuny - teleturniej, Polska
13.15 Akacjowa 38 (89/200) - telen.
14.05 Va banque - teleturniej, Polska
14.35 Na sygnale (425) - serial, Polska
15.10 Wydział kryminalny Kitzbühel (144) - serial kryminalny, Austria
15.50 Przepis dnia - magazyn, Pol. 2023
16.00 Koło fortuny; Familiada
17.15 Zakazany owoc (216) - telen., Tur.
18.00 Panorama; Va banque
18.45 Akacjowa 38 (90/200) - telen.
19.30 Barwy szczęścia (2815) - serial
20.00 Przepis dnia - magazyn, Pol. 2023
20.10 Barwy szczęścia (2816) - serial
20.45 Kulisy serialu „M jak miłość"
20.55 M jak miłość (1731) - serial, Polska
21.55 Na sygnale (458) - serial, Polska
22.35 La Bandida (32) - serial, Meksyk
23.35 Córki Abril - dramat obyczajowy, Meksyk 2017, reż. Michel Franco
01.30 O mnie się nie martw 11 (11/13)
02.30 Madame - komediodramat, Francja 2017, reż. Amanda Sthers
04.05 Rodzinka.pl (225) - serial, Polska
04.35 Zakończenie programu

POLSAT

04.40 Disco Gramy - muz., Polska 2023
05.25 Telezakupy TV Okazje - magazyn
06.00 Nowy dzień - program inf.
08.40 Malanowski i partnerzy (634): W poszukiwaniu prawdy - serial, Pol.
09.10 Malanowski i partnerzy (635): Miłość złodzieja - serial, Polska
09.40 Sekrety rodziny (119): Układ prawie idealny - serial paradok., Pol.
10.40 Dlaczego ja? (1131): 50-letnia dentystka odkrywa osobliwy romans synowej i ustala, kto jest prawdziwym ojcem jej rzekomej wnuczki - serial paradok., Polska
11.40 Gliniarze (483) - serial, Polska
12.50 Wydarzenia, Interwencja
13.40 Trudne sprawy (1130) - serial, Pol.
14.40 Dlaczego ja? (1170) - serial, Polska
15.50 Wydarzenia, Pogoda
16.15 Interwencja - mag. reporterów
16.30 Na ratunek 112 (805) - serial, Pol.
17.00 Gliniarze (814) - serial, Polska
18.00 Pierwsza miłość (3619) - serial
18.50 Wydarzenia - program inf.
19.25 Gość „Wydarzeń" - public.
19.45 Sport, Pogoda
20.05 Szybcy i wściekli 8 - film sensacyjny, Chiny/USA/Japonia 2017
23.00 Jak zostałem gangsterem. Historia prawdziwa - film kryminalny, Polska 2019, reż. Maciej Kawulski
02.00 S.W.A.T.: Miasto w ogniu - film sensacyjny, USA 2011
04.00 Zjedz Alaskę - magazyn, Pol. 2010

TVN

05.50 Uwaga! - magazyn reporterów
06.05 Ukryta prawda (1252) - serial, Pol.
07.00 Kuchenne rewolucje: Szczecin, Aramia - program rozr., Polska 2016
08.00 Dzień Dobry TVN - magazyn
11.30 Kuchenne rewolucje 10: Bielsko-Biała, Ranczo pod Strusiem
12.35 Ukryta prawda (1512) - serial, Pol.
13.40 Szpital (607) - serial paradok., Pol.
14.45 Ukryta prawda (1253) - serial, Pol.
15.50 Kuchenne rewolucje: Komorowo, Karczma u Wiencka - rozr.
16.55 Sekrety życia (10/41) - serial, Pol.
17.55 Ukryta prawda (1513) - serial, Pol.
19.00 Fakty - program informacyjny
19.35 Sport
19.45 Pogoda - program informacyjny
19.55 Uwaga! - magazyn reporterów
20.10 Doradca smaku - magazyn
20.15 Na Wspólnej (3623) - serial, Pol.
20.55 Milionerzy - teleturniej, Pol. 2023
21.35 Skazana 2 (5/8) - serial, Polska
22.40 Mroczny zakątek - dramat kryminalny, Wielka Brytania/Francja/USA 2015, reż. Gilles Paquet-Brenner, wyk. Charlize Theron
01.00 Co za tydzień - mag. kulturalny
01.35 Na granicy światów (3/10)
02.35 Szpital (975) - serial paradok., Pol.
03.35 Uwaga! - magazyn reporterów
03.55 Zamieszkać na plaży 2 - rozr.
04.25 Recepta na stary dom 3 - rozr.
04.55 Jak to jest zrobione? (6/26)
05.25 Kto was tak urządził? - magazyn

TV 4

06.00 Strażnik Teksasu (116) - serial
07.00 Strażnik Teksasu (117) - serial
08.00 Nasz nowy dom - reality show
09.00 Pierwsza miłość (3618) - serial
09.50 Łowcy skarbów. Kto da więcej? - reality show, Polska 2022
10.50 Hardkorowy lombard (67) - serial
11.20 Hardkorowy lombard (68) - serial
11.50 Policjantki i Policjanci (9) - serial
12.55 Detektywi w akcji (50): Trzech kandydatów. Podłe plotki - serial
13.55 STOP Drogówka - magazyn, Polska
14.55 STOP Drogówka - magazyn, Polska
15.55 Policjantki i Policjanci (1035) - serial obyczajowy, Polska
17.00 Łowcy skarbów. Kto da więcej?
18.00 Łowcy skarbów. Kto da więcej?
19.00 Policjantki i Policjanci (1036) - serial obyczajowy, Polska
20.00 Sprawiedliwi - Wydział Kryminalny (694) - serial krym., Polska
21.00 Farma - reality show
22.00 Bez litości (2): Mroczna zemsta
23.55 Prawdziwa jazda - komedia sensacyjna, USA 2014, reż. Tim Story, wyk. Ice Cube, Kevin Hart, John Leguizamo, Bruce McGill, Tika Sumpter
02.00 Śmierć na 1000 sposobów (7)
02.30 Interwencja - mag. reporterów
02.50 SuperLudzie (31) - serial dok., Pol.
03.20 SuperLudzie (1) - serial dok., Pol.
03.50 Trans World Sport - magazyn
04.55 SuperLudzie (2) - serial dok., Pol.
05.30 Telezakupy TV Okazje - magazyn

TVN SIEDEM

05.00 Szkoła (434) - serial paradok., Pol.
06.00 Szkoła (614) - serial paradok., Pol.
06.55 Papiery na szczęście (238)
07.25 Papiery na szczęście (239)
07.55 Ukryta prawda (864) - serial, Pol.
08.55 Ukryta prawda (907) - serial, Pol.
10.00 Ukryta prawda (908) - serial, Pol.
11.00 Idealna niania 5 - reality show
11.45 Zagadki losu 2 (18/36) - serial
12.45 Szpital (630) - serial paradok., Pol.
13.45 Sąd rodzinny (145) - serial, Polska
14.45 Tajemnice miłości (54/68)
15.50 Ukryta prawda (1173) - serial, Pol.
16.50 Zagadki losu 2 (19/36) - serial
17.55 Ten moment (36/40) - serial, Pol.
18.30 Papiery na szczęście (240)
19.00 Ukryta prawda (1323) - serial, Pol.
20.00 Szefowie wrogowie - komedia, USA 2011, reż. Seth Gordon, wyk. Jason Bateman, Charlie Day, Jason Sudeikis, Kevin Spacey
22.10 Gotowi na wszystko. Exterminator - komedia, Polska 2017, reż. Michał Rogalski, wyk. Paweł Domagała, Krzysztof Czeczot
00.35 Morderstwo doskonałe - thriller, USA 1998, reż. Andrew Davis, wyk. Michael Douglas, Gwyneth Paltrow
02.50 Mój sąsiad morderca 2 (6/10)
03.50 Druga strona medalu 3: Karol Bielecki - talk-show, Polska 2010
04.25 Druga strona medalu 3: Mariola Gołota - talk-show, Polska 2010
04.55 Zakończenie programu

TV PULS

06.00 Kobra - oddział specjalny (11, 12) **08.00** Lombard. Życie pod zastaw 12 (648) **09.00** Kurierzy (39) **10.00** Lombard. Życie pod zastaw 10 (493) **11.00** Zaklinaczka duchów 4 (67, 68) **13.00** Lombard. Życie pod zastaw 10 (494) **14.00** Rodzinny interes 6 (253) **15.00** Lombard. Życie pod zastaw 10 (496) **16.00** Kurierzy (40) **17.00** Lekarze na start (1, 2) **18.00** Lombard. Życie pod zastaw 12 (650, 651) **20.00** Uciec, ale dokąd? - film sensac., USA 1993 **22.00** Momentum - thriller, USA 2015 **00.00** Dzielnica strachu 3 (81) **01.00** Lombard. Życie pod zastaw 10 (494) **02.00** Zobacz to!: Taki jest świat 8 **02.50** Biesiada na cztery pory roku (10)

PULS 2

10.15 Monchhichi 2 (24, 25) **10.45** Alvinnn!!! I wiewiórki 5 (9, 10) **11.25** Grizzy i Lemingi 2 (19, 20, 21, 22) **11.55** Było sobie życie (14, 15) **13.00** Strażak Sam 13 (13, 14) **13.35** Santiago z mórz (10) **14.00** Mustang: Duch wolności 2 (23, 24) **15.00** Miraculum: Biedronka i Czarny Kot 4 (23, 24) **16.00** Miraculum: Biedronka i Czarny Kot 3 (6) **16.35** Jeźdźcy smoków: Na końcu świata (17) **17.00** Pingwiny z Madagaskaru 2 (21, 20, 22, 23) **19.05** Psi Patrol 2 (13, 14) **20.00** Lekarze na start (3, 4) **21.00** Dzielnica strachu 4 (160) **22.00** Dzielnica strachu 3 (81) **23.00** Najdziwniejsze zbrodnie (19, 20) **00.00** Mania chomikowania 8 (8)

STOPKLATKA

06.00 To nie ze mną (6, 7) **06.50** Scena śmiechu **07.45** Plebania (489, 490) **08.45** Doktor Quinn 2 (16) **09.45** Komisarz Rex 10 (134) **10.45** M.A.S.H. (20, 21) **11.50** Przygody Merlina 4 (42) **12.50** Katastrofy w przestworzach (20, 125) **14.50** Lodowa zagłada - film katastroficzny, USA 2014 **16.45** Czterej pancerni i pies (5) **18.00** Wojny magazynowe: Kanada **19.00** Łowcy okazji 2 (19, 20) **20.00** Człowiek tai chi - dramat, USA/Chiny/Hongkong 2013 **22.10** Potężne uderzenie - film sensac., USA/Rosja 2017 **00.20** Omen - horror, Wlk. Brytania 1976 **02.50** Obce ciało - dramat, Polska/Włochy/Rosja 2014 **05.10** MiłośćKropka.pl 2 (8) **05.55** Zakończenie

TTV HD

05.15 Detektywi. Na zlecenie 5 (8) **06.00** Express **06.15** Królowe życia 2 (5) **06.55** Ukryta prawda (550) **07.55** Szpital (801, 802) **09.55** Gogglebox. Przed telewizorem 12 **11.00** Królowe życia 9 (6) **12.00** Królowe życia 12 (16) **12.40** Ukryta prawda (582, 583) **14.40** Damy i wieśniaczki. Ukraina 4 (5) **15.45** Express, Pogoda **16.05** DeFacto 6 **16.35** Gogglebox. Przed telewizorem 18 **17.45** Express, Pogoda **18.05** Usterka 12 (15) **18.40** Złomowisko PL 7 (18) **19.45** Express, Pogoda **20.05** Życie na kredycie 2 **20.40** Damy i wieśniaczki. PL 4 (4) **21.45** Express, Pogoda **22.00** Gogglebox. Przed telewizorem **00.05** Kocha, lubi, pasuje

TV 6

06.00 Detektywi w akcji (35): Wysportowany podglądacz. Kandydaci na pana młodego **07.00** Medicopter 117 (50, 51) **09.05** Słoneczny patrol 5 (12, 13) **11.00** Galileo **12.05** Miodowe lata (120, 113) **14.00** Policjantki i Policjanci (57, 58) **16.05** Hawaje 5-0 (12, 13) **18.05** Miodowe lata (64, 54): Ubezpieczenie na życie; Koniec świata **20.00** Galileo **21.00** CSI: Kryminalne zagadki Nowego Jorku (165, 166) **23.00** Sprawiedliwi - Wydział Kryminalny (311) **00.00** Sprawiedliwi - Wydział Kryminalny (312) **01.00** Ryzykanci **02.00** STOP Drogówka **03.00** Benny Hill **03.40** Disco Polo Life **04.40** Disco Polo Life **05.45** Telezakupy TV Okazje

POLSAT SPORT

06.00 Siatkówka mężczyzn: PlusLiga **08.30** Boks: Polsat Boxing Promotions 8 w Toruniu **09.30** Cafe Futbol **11.00** Tenis: Turniej ATP w Rzymie - mecz 3. rundy gry pojedynczej **13.00** Tenis: Turniej ATP w Rzymie - mecz 3. rundy gry pojedynczej **15.00** Tenis: Turniej ATP w Rzymie - mecz 3. rundy gry pojedynczej **17.00** Siatkówka mężczyzn: PlusLiga - mecz fazy play-off **20.30** Siatkówka mężczyzn: TAURON 1. liga - 2. mecz finałowy fazy play-off: Exact System Norwid Częstochowa - MKS Będzin **23.00** Siatkówka mężczyzn: PlusLiga - mecz fazy play-off **01.00** Boks: Babilon Boxing Show w Ożarowie Mazowieckim

eprasa.pl a374eb6345

WTOREK 16 MAJA

TVP 1

04.45 Klan (4161); Dziedzictwo (28)
06.00 Wspaniałe stulecie (258) - serial
07.00 Transmisja mszy świętej
07.30 Kościół z bliska - magazyn
08.00 Wiad., Kwadrans polityczny - inf.
08.25 Inf. kulturalne, Pogoda
08.40 Ranczo 6 (71) - serial obycz., Pol.
09.40 Komisarz Alex 17 (209) - serial
10.40 Ojciec Mateusz 8 (107) - serial
11.30 Leśniczówka (717) - telen., Polska
12.00 Wiadomości, Agrobiznes - inf.
12.35 Agropogoda - program inf.
12.40 Magazyn rolniczy - mag. rolniczy
13.00 Tajemnice zwierząt (6-ost.)
14.00 Wspaniałe stulecie (259) - serial
15.00 Wiadomości, Pogoda, Alarm!
15.35 Gra słów. Krzyżówka - teleturniej
16.05 Dziedzictwo (29) - serial, Turcja
17.00 Teleexpress, Pogoda
17.20 Jaka to melodia?
17.55 Klan (4162); Leśniczówka (718)
19.00 Jeden z dziesięciu - teleturniej
19.30 Wiad., Pogoda, Sport, Alarm!
20.30 Korona królów. Jagiellonowie (58)
21.05 Film dokumentalny - film dok.
22.15 Gry uliczne - film sensacyjny, Polska 1996, reż. Krzysztof Krauze
00.05 Resortowe dzieci - cykl rep.
00.35 Ocaleni - reality show
01.40 Magazyn śledczy Anity Gargas
02.15 Magnetyczne tornado - film katastroficzny, Kanada 2011
03.50 Magazyn kryminalny 997
04.35 Zakończenie programu

TVP 2

05.00 Na sygnale (349) - serial, Polska
05.35 M jak miłość (1610) - serial, Polska
06.25 Modlitwa o pokój - rep., Pol. 2023
06.55 Rodzinka.pl (148) - serial, Polska
07.30 Pytanie na śniadanie
11.10 Przepis dnia - magazyn, Pol. 2023
11.15 Weterynarze z sercem - magazyn
11.50 Barwy szczęścia (2816) - serial
12.30 Koło fortuny - teleturniej, Polska
13.15 Akacjowa 38 (90/200) - telen.
14.05 Va banque - teleturniej, Polska
14.35 Na sygnale (426) - serial, Polska
15.10 Wydział kryminalny Kitzbühel (145)
15.50 Przepis dnia - magazyn, Pol. 2023
16.00 Koło fortuny; Familiada
17.15 Zakazany owoc (217) - telen., Tur.
18.00 Panorama; Va banque
18.45 Akacjowa 38 (91/200) - telen.
19.30 Barwy szczęścia (2816) - serial
20.00 Przepis dnia - magazyn, Pol. 2023
20.10 Barwy szczęścia (2817) - serial
20.40 Kulisy serialu „M jak miłość"
20.55 M jak miłość (1732) - serial, Pol.
21.55 Na sygnale (459) - serial, Polska
22.35 La Bandida (33) - serial, Meksyk
23.35 Żelazny most - dramat obyczajowy, Polska 2019, wyk. Julia Kijowska
01.10 Nie ma nas w domu - dramat obyczajowy, Wielka Brytania/Francja/Belgia 2019, reż. Ken Loach
03.05 Zabawa w Boga - film dokumentalny, Niemcy 2017
04.15 Rodzinka.pl (226) - serial, Polska
04.45 Zakończenie programu

POLSAT

04.40 Disco Gramy - muz., Polska 2023
05.25 Telezakupy TV Okazje - magazyn
06.00 Nowy dzień - program inf.
08.40 Malanowski i partnerzy (636): W rękach wroga - serial, Polska
09.10 Malanowski i partnerzy (637): Dramat ojca - serial fab.-dok., Pol.
09.40 Sekrety rodziny (120): Ojcowska skrucha - serial paradok., Polska
10.40 Dlaczego ja? (1132): 40-letnia Ewa próbuje ratować córkę, która wpada w narkotyki i zmienia się nie do poznania - serial, Pol.
11.40 Gliniarze (484): Uwikłanie
12.50 Wydarzenia, Interwencja
13.40 Trudne sprawy (1131): W poszukiwaniu Matyldy - serial, Polska
14.40 Dlaczego ja? (1171) - serial, Polska
15.50 Wydarzenia, Pogoda
16.15 Interwencja - mag. reporterów
16.30 Na ratunek 112 (806) - serial, Pol.
17.00 Gliniarze (815) - serial, Polska
18.00 Pierwsza miłość (3620) - serial
18.50 Wydarzenia - program inf.
19.25 Gość „Wydarzeń" - public.
19.45 Sport, Pogoda
20.05 Niepamięć - film SF, USA 2013, reż. Joseph Kosinski, wyk. Tom Cruise
22.45 Pamięć absolutna - dramat SF, USA/Kanada 2012, reż. Len Wiseman, wyk. Colin Farrell
01.15 Droga do prawdy - dramat obyczajowy, Kanada 2017
03.35 Nasz nowy dom - reality show

TVN

05.50 Uwaga! - magazyn reporterów
06.05 Ukryta prawda (1253) - serial, Pol.
07.00 Doradca smaku - magazyn
07.05 Kuchenne rewolucje: Komorowo, Karczma u Wiencka - rozr.
08.00 Dzień Dobry TVN - magazyn
11.30 Kuchenne rewolucje 10: Dąbrowa Górnicza, Karczma Śląska - program rozrywkowy, Polska 2014
12.35 Ukryta prawda (1513) - serial, Pol.
13.40 Szpital (608) - serial paradok., Pol.
14.45 Ukryta prawda (1254) - serial, Pol.
15.50 Kuchenne rewolucje: Pruszcz Gdański, Kaskada Smaku - rozr.
16.55 Sekrety życia (11/41) - serial, Pol.
17.55 Ukryta prawda (1514) - serial, Pol.
19.00 Fakty - program informacyjny
19.35 Sport
19.45 Pogoda - program informacyjny
19.55 Uwaga! - magazyn reporterów
20.10 Doradca smaku - magazyn
20.15 Na Wspólnej (3624) - serial, Pol.
20.55 Milionerzy - teleturniej, Pol. 2023
21.35 Nastolatki rządzą... kasą - rozr.
22.40 Kuba Wojewódzki - talk-show
23.40 Superwizjer - mag. reporterów
00.40 Skazana 2 (5/8) - serial, Polska
01.45 Uprowadzona 2 (13/16) - serial
02.45 Szpital (976) - serial paradok., Pol.
03.45 Uwaga! - magazyn reporterów
04.05 Zamieszkać na plaży 2 - rozr.
04.35 Recepta na stary dom 3 - rozr.
05.00 Jak to jest zrobione? (7/26)
05.25 Kto was tak urządził? - magazyn

TV 4

06.00 Strażnik Teksasu (118) - serial
07.00 Strażnik Teksasu (119) - serial
08.00 Nasz nowy dom - reality show
09.00 Pierwsza miłość (3619) - serial
09.50 Łowcy skarbów. Kto da więcej?
10.50 Hardkorowy lombard (69) - serial
11.20 Hardkorowy lombard (70) - serial
11.50 Policjantki i Policjanci (10)
12.55 Detektywi w akcji (51): Igła w stogu siana. Nic ponad dietę
13.55 STOP Drogówka - magazyn, Polska
14.55 STOP Drogówka - magazyn, Polska
15.55 Policjantki i Policjanci (1036)
17.00 Łowcy skarbów. Kto da więcej?
18.00 Łowcy skarbów. Kto da więcej?
19.00 Policjantki i Policjanci (1037)
20.00 Sprawiedliwi - Wydział Kryminalny (695) - serial krym., Polska
21.00 Farma - reality show
22.00 Ukryta w ciemności - thriller, USA/Wielka Brytania 2018, reż. Anthony Byrne, wyk. Natalie Dormer, Ed Skrein, Emily Ratajkowski
00.10 Predator 2: Starcie w miejskiej dżungli - film sensacyjny, USA 1990, reż. Stephen Hopkins, wyk. Kevin Peter Hall, Danny Glover, Gary Busey, Maria Conchita Alonso
02.30 Interwencja - mag. reporterów
02.50 Trans World Sport - magazyn
03.55 SuperLudzie (2) - serial dok., Pol.
04.25 SuperLudzie (3) - serial dok., Pol.
04.55 SuperLudzie (4) - serial dok., Pol.
05.30 Telezakupy TV Okazje - magazyn

TVN SIEDEM

05.00 Szkoła (435) - serial paradok., Pol.
06.00 Szkoła (615) - serial paradok., Pol.
06.55 Szpital (630) - serial paradok., Pol.
07.55 Ukryta prawda (865) - serial, Pol.
08.55 Ukryta prawda (909) - serial, Pol.
10.00 Ukryta prawda (910) - serial, Pol.
11.00 Idealna niania 5 - reality show
11.45 Zagadki losu 2 (19/36) - serial
12.45 Szpital (631) - serial paradok., Pol.
13.45 Sąd rodzinny (146) - serial, Polska
14.45 Tajemnice miłości (55/68)
15.50 Ukryta prawda (1174) - serial, Pol.
16.50 Zagadki losu 2 (20/36) - serial
17.55 Ten moment (37/40) - serial, Pol.
18.30 Papiery na szczęście (241)
19.00 Ukryta prawda (1324) - serial, Pol.
20.00 Podatek od miłości - komedia romantyczna, Polska 2018, reż. Bartłomiej Ignaciuk, wyk. Aleksandra Domańska, Grzegorz Damięcki, Roma Gąsiorowska, Michał Czernecki
22.15 Godziny szczytu 2 - komedia sensacyjna, USA 2001, reż. Brett Ratner, wyk. Chris Tucker, Jackie Chan, John Lone, Ziyi Zhang
00.20 Zawód: Szpieg - dramat sensacyjny, USA/Wielka Brytania/Niemcy/Japonia/Francja 2001, reż. Tony Scott, wyk. Robert Redford, Brad Pitt
02.55 Mój sąsiad morderca 2 (7/10)
03.55 Druga strona medalu 3: Anja Rubik - talk-show, Polska 2010
04.25 Druga strona medalu 3
04.55 Zakończenie programu

TV PULS

06.00 Kobra - oddział specjalny (12, 13) **08.00** Lombard. Życie pod zastaw 12 (649) **09.00** Kurierzy (40) **10.00** Lombard. Życie pod zastaw 10 (494) **11.00** Zaklinaczka duchów 4 (68, 69) **13.00** Lekarze na start (1, 2) **14.00** Lombard. Życie pod zastaw 10 (495, 497) **16.00** Rodzinny interes 6 (253) **17.00** Lekarze na start (3, 4) **18.00** Lombard. Życie pod zastaw 12 (651, 652) **20.00** Zabić Salazara - dramat, USA/Rum. 2016 **22.00** Sabotaż - film sensac., USA 2014 **00.05** Dzielnica strachu 3 (82) **01.05** Lombard. Życie pod zastaw 10 (495) **02.10** Zobacz to!: Biesiada na cztery pory roku (1, 2) **03.40** Menu na miarę **05.00** Rodzinny interes 6 (253)

PULS 2

09.55 Bing (54, 55) **10.15** Monchhichi 2 (25, 26) **10.45** Alvinnn!!! I wiewiórki 5 (10, 11) **11.25** Grizzy i Lemingi 2 (2-24) **11.55** Było sobie życie (15, 16) **13.00** Strażak Sam 13 (14, 15) **13.35** Santiago z mórz (11) **14.00** Mustang: Duch wolności 2 (24, 25) **15.00** Miraculum: Biedronka i Czarny Kot 4 (24, 25) **16.00** Miraculum: Biedronka i Czarny Kot 3 (7) **16.35** Jeźdźcy smoków: Na końcu świata (18) **17.00** Pingwiny z Madagaskaru 2 (22, 23, 24, 25) **19.05** Psi Patrol 2 (14, 15) **20.00** Lekarze na start (5, 6) **21.00** Dzielnica strachu 3 (81, 82) **23.00** Redbad: Droga wojownika - film wojenny, Holandia 2018 **02.15** Dzielnica strachu 4 (159)

STOPKLATKA

06.00 To nie ze mną (7, 8) **06.55** Scena śmiechu **07.45** Plebania (491, 492) **08.45** Doktor Quinn 2 (17) **09.45** Komisarz Rex 10 (135) **10.45** M.A.S.H. (21, 22) **11.50** Przygody Merlina 4 (43) **12.50** Katastrofy w przestworzach (21, 126) **14.50** Bitwa w przestworzach - film sensac., USA 2020 **16.45** Czterej pancerni i pies (6) **18.00** Wojny magazynowe: Kanada **19.00** Łowcy okazji 2 (21, 22) **20.00** Bez przedawnienia - thriller, USA 2002 **22.25** Premiera: Wall Street - film obycz., USA 1987 **01.00** Nie bój się ciemności - horror, USA/Australia/Meksyk 2010 **03.05** Słodko-gorzki - dramat, Pol. 1996 **05.00** MiłośćKropka.pl 2 (9)

TTV HD

05.15 Detektywi. Na zlecenie 5 (9) **06.00** Express **06.15** Królowe życia 2 (6) **06.55** Ukryta prawda (551) **07.55** Szpital (803, 804) **09.55** Gogglebox. Przed telewizorem 12 **11.00** Królowe życia 9 (7) **12.00** Królowe życia 12 (17) **12.40** Ukryta prawda (584, 585) **14.40** Damy i wieśniaczki. Ukraina 4 (7) **15.45** Express, Pogoda **16.05** DeFacto 6 **16.35** Gogglebox. Przed telewizorem 12 **17.45** Express, Pogoda **18.05** Usterka 13 (5) **18.40** Złomowisko PL (1) **19.45** Express, Pogoda **20.05** Życie na kredycie 2 **20.40** Damy i wieśniaczki. PL (4) **21.45** Express, Pogoda **22.00** Zakup w ciemno **00.05** Orzeł czy reszka?

TV 6

06.00 Detektywi w akcji (36): Zaśmieceni. Wolny pokój **07.00** Medicopter 117 (52, 53) **09.05** Słoneczny patrol 5 (14, 15) **11.00** Galileo **12.05** Miodowe lata (64, 54) **14.00** Policjantki i Policjanci (59, 60) **16.05** Hawaje 5-0 (14, 15) **18.05** Miodowe lata (71, 80): Krawczyk przeciwko Norkowi; Kanalersi **20.00** Galileo **21.00** Agenci NCIS: Los Angeles 11 (9) **22.00** Agenci NCIS: Los Angeles 11 (10) **23.00** Sprawiedliwi - Wydział Kryminalny (313) **00.00** Sprawiedliwi - Wydział Kryminalny (314) **01.00** Ryzykanci **02.00** STOP Drogówka **03.00** Benny Hill **03.40** Disco Polo Life **04.40** Disco Polo Life **05.45** Telezakupy TV Okazje

POLSAT SPORT

06.00 Siatkówka mężczyzn: PlusLiga **08.30** Boks: Gala Polsat Boxing Promotions w Gdańsku **11.00** Tenis: Turniej ATP w Rzymie **13.00** Tenis: Turniej ATP w Rzymie - mecz 4. rundy gry pojedynczej **15.00** Tenis: Turniej ATP w Rzymie - mecz 4. rundy gry pojedynczej **17.30** Siatkówka kobiet: TAURON Liga - 5. mecz o 3. miejsce fazy play-off: BKS BOSTIK Bielsko-Biała - Grot Budowlani Łódź **20.30** Siatkówka mężczyzn: PlusLiga - 5. mecz o 3. miejsce fazy play-off: Asseco Resovia Rzeszów - Aluron CMC Warta Zawiercie **23.00** Piłka nożna: Liga włoska - mecz: Spezia Calcio - AC Milan **01.00** Boks: Polsat Boxing Promotions 6 w Będzinie

ŚRODA 17 MAJA

TVP 1

04.45 Klan (4162); Dziedzictwo (29)
06.05 Wspaniałe stulecie (259) - serial
07.00 Transmisja mszy świętej
07.30 Rodzinny ekspres - magazyn, Pol.
08.00 Wiad., Kwadrans polityczny - inf.
08.25 Inf. kulturalne, Pogoda
08.40 Ranczo 6 (72) - serial obycz., Pol.
09.40 Komisarz Alex 17 (210) - serial
10.40 Ojciec Mateusz 8 (108) - serial
11.30 Leśniczówka (718) - telen., Polska
12.00 Wiad., Agrobiznes, Agropogoda
12.35 Rok w ogrodzie extra - magazyn
12.50 Zwierzęta budują (1/3) - film dok.
14.00 Wspaniałe stulecie (260) - serial
15.00 Wiadomości, Pogoda, Alarm!
15.35 Gra słów. Krzyżówka - teleturniej
16.05 Dziedzictwo (30) - serial, Turcja
17.00 Teleexpress, Pogoda
17.20 Jaka to melodia?
17.55 Klan (4163); Leśniczówka (719)
19.00 Jeden z dziesięciu - teleturniej
19.30 Wiad., Pogoda, Sport, Alarm!
20.25 Korona królów. Jagiellonowie (59)
20.55 Piłka nożna: Liga Mistrzów - mecz półfinałowy: Manchester City FC - Real Madryt CF
23.10 Wadowice, miasto mojego dzieciństwa - film dok., Polska 2019
00.15 Strażnik pokoju - film sensacyjny, USA/Kanada 1997
02.00 Krawcowa z Madrytu (17-ost.)
03.00 Ines, pani mej duszy (1/11)
04.00 wojsko-polskie.pl - cykl reportaży
04.30 Notacje - cykl dok., Polska

TVP 2

05.00 Na sygnale (350) - serial, Polska
05.30 M jak miłość (1611) - serial, Polska
06.25 Kirkut w Łodzi - rep., Polska 2023
06.55 Rodzinka.pl (149) - serial, Polska
07.30 Pytanie na śniadanie
11.10 Przepis dnia - magazyn, Pol. 2023
11.15 Zakochaj się w Polsce - mag.
11.50 Barwy szczęścia (2817) - serial
12.30 Koło fortuny - teleturniej, Polska
13.15 Akacjowa 38 (91/200) - telen.
14.05 Va banque - teleturniej, Polska
14.35 Na sygnale (427) - serial, Polska
15.10 Wydział kryminalny Kitzbühel (146) - serial kryminalny, Austria
15.50 Przepis dnia - magazyn, Pol. 2023
16.00 Koło fortuny; Familiada
17.15 Zakazany owoc (218) - telen., Tur.
18.00 Panorama; Va banque
18.45 Akacjowa 38 (92/200) - telen.
19.30 Barwy szczęścia (2817) - serial
19.55 Przepis dnia - magazyn, Pol. 2023
20.00 Barwy szczęścia (2818) - serial
20.35 Kulisy seriali „Na dobre i na złe" i „Na sygnale" - cykl felietonów
20.50 Na dobre i na złe (885) - serial
21.55 Na sygnale (460) - serial, Polska
22.35 La Bandida (34) - serial, Meksyk
23.35 Przez ciasto do serca - komedia, USA 2018, reż. Peter DeLuise
01.15 Sanditon (7/8) - serial
02.15 Mystify: Michael Hutchence - film dokumentalny, Australia 2019
04.00 Echo serca 2 (21) - serial, Polska
04.50 Zakończenie programu

POLSAT

04.40 Disco Gramy - muz., Polska 2023
05.25 Telezakupy TV Okazje - magazyn
06.00 Nowy dzień - program inf.
08.40 Malanowski i partnerzy (638): Siostry z sierocińca - serial, Pol.
09.10 Malanowski i partnerzy (639): Mściciel z przeszłości - serial
09.40 Sekrety rodziny (121): Zemsta jest słodka - serial paradok., Pol.
10.40 Dlaczego ja? (1133): 34-letnia Ewa odkrywa, że odnaleziona córka jej męża nie jest tym, za kogo się podaje - serial, Polska
11.40 Gliniarze (485): Zabawa w chowanego - serial paradok., Polska
12.50 Wydarzenia, Interwencja
13.40 Trudne sprawy (1132): Teresa staje w obronie syna... - serial
14.40 Dlaczego ja? (1172) - serial, Polska
15.50 Wydarzenia, Pogoda
16.15 Interwencja - mag. reporterów
16.30 Na ratunek 112 (807) - serial, Pol.
17.00 Gliniarze (816) - serial, Polska
18.00 Pierwsza miłość (3621) - serial
18.50 Wydarzenia - program inf.
19.25 Gość „Wydarzeń" - public.
19.45 Sport, Pogoda
20.05 Nie ma mocnych - komedia, Polska 1974, reż. Sylwester Chęciński
22.10 Nagi peryskop - komedia, USA 1996, reż. David S. Ward
00.10 Supersamiec - komedia, USA 2007
02.35 Nasz nowy dom - reality show
03.35 Nasz nowy dom - reality show

TVN

05.50 Uwaga! - magazyn reporterów
06.05 Ukryta prawda (1254) - serial, Pol.
07.00 Doradca smaku - magazyn
07.05 Kuchenne rewolucje: Pruszcz Gdański, Kaskada Smaku - rozr.
08.00 Dzień Dobry TVN - magazyn
11.30 Kuchenne rewolucje 10: Złotów, Restauracja Cechowa - rozr.
12.35 Ukryta prawda (1514) - serial, Pol.
13.40 Szpital (609) - serial paradok., Pol.
14.45 Ukryta prawda (1255) - serial, Pol.
15.50 Kuchenne rewolucje: Kielce, L'amore - program rozr., Pol. 2016
16.55 Sekrety życia (13/41) - serial, Pol.
17.55 Ukryta prawda (1515) - serial, Pol.
19.00 Fakty - program informacyjny
19.35 Sport
19.45 Pogoda - program informacyjny
19.55 Uwaga! - magazyn reporterów
20.10 Doradca smaku - magazyn
20.15 Na Wspólnej (3625) - serial, Pol.
20.55 Milionerzy - teleturniej, Pol. 2023
21.35 Ugotowani w parach
22.40 Wyścig śmierci - film sensacyjny, USA/Niemcy/Wielka Brytania 2008
00.45 Mój agent 2 (5/6) - serial, Polska
01.45 Największe polskie katastrofy (3/6) - serial dokumentalny, Polska
02.45 Szpital (977) - serial paradok., Pol.
03.45 Uwaga! - magazyn reporterów
04.05 Zamieszkać na plaży 2 - rozr.
04.35 Recepta na stary dom 4 - rozr.
05.00 Jak to jest zrobione? (8/26)
05.25 Kto was tak urządził? - magazyn

TV 4

06.00 Strażnik Teksasu (120) - serial
07.00 Strażnik Teksasu (121) - serial
08.00 Nasz nowy dom - reality show
09.00 Pierwsza miłość (3620) - serial
09.50 Łowcy skarbów. Kto da więcej?
10.50 Hardkorowy lombard (71) - serial
11.20 Hardkorowy lombard (72) - serial
11.50 Policjantki i Policjanci (11) - serial
12.55 Detektywi w akcji (52): Nossa! Catering. Bunt w świątyni wellness. - serial fab.-dok., Polska
13.55 STOP Drogówka - magazyn, Polska
14.55 STOP Drogówka - magazyn, Polska
15.55 Policjantki i Policjanci (1037)
17.00 Łowcy skarbów. Kto da więcej?
18.00 Łowcy skarbów. Kto da więcej?
19.00 Policjantki i Policjanci (1038)
20.00 Sprawiedliwi - Wydział Kryminalny (696) - serial krym., Polska
21.00 Farma - reality show
22.00 Śmierć w Tombstone - western, USA 2013, reż. Roel Reiné, wyk. Mickey Rourke, Danny Trejo, Anthony Michael Hall, Dina Meyer, Richard Dillane
00.05 Doom - horror SF, Wielka Brytania/Czechy/Niemcy/USA 2005, reż. Andrzej Bartkowiak, wyk. Karl Urban, The Rock, Rosamund Pike, Dexter Fletcher, Ben Daniels
02.25 Disco Polo Life - magazyn, Polska
03.25 Top 10 - lista przebojów - muz.
04.25 Top 10 - lista przebojów - muz.
05.30 Telezakupy TV Okazje - magazyn

TVN SIEDEM

05.00 Szkoła (436) - serial paradok., Pol.
06.00 Szkoła (616) - serial paradok., Pol.
06.55 Szpital (631) - serial paradok., Pol.
07.55 Ukryta prawda (866) - serial, Pol.
08.55 Ukryta prawda (911) - serial, Pol.
10.00 Ukryta prawda (912) - serial, Pol.
11.00 Idealna niania 5 - reality show, Polska 2014
11.45 Zagadki losu 2 (20/36) - serial
12.45 Szpital (632) - serial paradok., Pol.
13.45 Sąd rodzinny (147) - serial, Polska
14.45 Tajemnice miłości (56/68) - serial paradokumentalny, Polska
15.50 Ukryta prawda (1175) - serial, Pol.
16.50 Zagadki losu 2 (21/36) - serial
17.55 Opowieści małżeńskie 2 (3/24) - serial paradokumentalny, Polska
19.00 Ukryta prawda (1325) - serial, Pol.
20.00 Wataha (3/6) - serial sensac., Pol.
21.00 Godziny szczytu 3 - komedia sensacyjna, USA/Niemcy 2007, reż. Brett Ratner, wyk. Chris Tucker, Jackie Chan, Max von Sydow, Yvan Attal, Hiroyuki Sanada
23.00 Ślepnąc od świateł (7/8) - serial
00.25 Dwanaście małp - film SF, USA 1995, reż. Terry Gilliam, wyk. Bruce Willis, Madeleine Stowe, Brad Pitt, Christopher Plummer, Jon Seda
03.00 Mój sąsiad morderca 2 (8/10) - serial dok., USA/Wielka Brytania
04.00 Druga strona medalu 3: Izabela Sokołowska - talk-show, Pol. 2010
04.55 Zakończenie programu

TV PULS

06.00 Kobra - oddział specjalny (13, 14) **08.00** Lombard. Życie pod zastaw 12 (650) **09.00** Rodzinny interes 6 (253) **10.00** Lombard. Życie pod zastaw 10 (495) **11.00** Zaklinaczka duchów 4 (69, 70) **13.00** Lekarze na start (3, 4) **14.00** Lombard. Życie pod zastaw 10 (496, 498) **16.00** Rodzinny interes 6 (254) **17.00** Lekarze na start (5, 6) **18.00** Lombard. Życie pod zastaw 12 (652, 653) **20.00** Helikopter w ogniu - dramat, USA 2001 **22.55** Sky Fighters - film przyg., Fr. 2005 **01.00** Lombard. Życie pod zastaw 10 (496) **02.00** Dzielnica strachu 3 (83) **03.00** Zobacz to!: Taki jest świat 8 **03.55** Biesiada na cztery pory roku (3)

PULS 2

09.55 Bing (55, 56) **10.15** Monchhichi 2 (26, 27) **10.45** Alvinnn!!! I wiewiórki 5 (11, 12) **11.25** Grizzy i Lemingi 2 (23-26) **11.55** Było sobie życie (16, 17) **13.00** Strażak Sam 13 (15, 16) **13.35** Santiago z mórz (12) **14.00** Mustang: Duch wolności 2 (25, 26) **15.00** Miraculum: Biedronka i Czarny Kot 4 (25, 26) **16.00** Miraculum: Biedronka i Czarny Kot 3 (8) **16.35** Jeźdźcy smoków: Na końcu świata (19) **17.00** Pingwiny z Madagaskaru 2 (24-27) **19.05** Psi Patrol 2 (15, 16) **20.00** Lekarze na start (7, 8) **21.00** Dzielnica strachu 3 (82, 83) **23.00** Dwa miliony dolarów napiwku - komedia, USA 1994 **01.05** Dzielnica strachu 4 (160)

STOPKLATKA

06.00 To nie ze mną (8, 9) **06.55** Scena śmiechu **07.45** Plebania (493, 494) **08.45** Doktor Quinn 2 (18) **09.45** Komisarz Rex 10 (136) **10.45** M.A.S.H. (22, 23) **11.50** Przygody Merlina 4 (44) **12.50** Katastrofy w przestworzach (22, 127) **15.00** Tragedia w San Andreas - film katastrof., USA 2015 **16.55** Czterej pancerni i pies (7) **18.00** Wojny magazynowe: Kanada **18.30** Wojny magazynowe: Kanada **19.00** Łowcy okazji 2 (23, 24) **20.00** Co kryje prawda - thriller, USA 2000 **22.40** Człowiek tai chi - dramat, USA/Chiny/Hongkong 2013 **00.55** Wściekły - film krym., Pol. 1979 **03.00** „Lata dwudzieste... lata trzydzieste..." - komedia, Pol. 1983

TTV HD

06.00 Express **06.15** Królowe życia 2 (7) **06.55** Ukryta prawda (552) **07.55** Szpital (805, 806) **09.55** Gogglebox. Przed telewizorem 12 **11.00** Królowe życia 9 (8) **12.00** Królowe życia 12 (18) **12.40** Ukryta prawda (586, 587) **14.40** Damy i wieśniaczki. Ukraina 4 (8) **15.45** Express, Pogoda **16.05** DeFacto 6 **16.35** Gogglebox. Przed telewizorem 16 **17.45** Express, Pogoda **18.05** Usterka 13 (6) **18.40** Złomowisko PL (2) **19.45** Express, Pogoda **20.05** Życie na kredycie 2 **20.40** Damy i wieśniaczki. PL (11) **21.45** Express, Pogoda **22.00** Nic do zgłoszenia (5) **23.05** Gogglebox. Przed telewizorem 18 **00.05** Życie na kredycie

TV 6

06.00 Detektywi w akcji (37): Maskarada. Benzyna ucieka z baku **07.00** Medicopter 117 (54, 55) **09.05** Słoneczny patrol 5 (16, 17) **11.00** Galileo **12.05** Miodowe lata (71, 80): Krawczyk przeciwko Norkowi; Kanalersi **14.00** Policjantki i Policjanci (61, 62) **16.05** Hawaje 5-0 (16, 17) **18.05** Miodowe lata (83): Azor **19.00** Miodowe lata (85): Ukryte kamery **20.00** Galileo **21.00** Agenci NCIS: Los Angeles 11 (11, 12) **23.00** Sprawiedliwi - Wydział Kryminalny (315) **00.00** Sprawiedliwi - Wydział Kryminalny (316) **01.00** Ryzykanci **02.00** STOP Drogówka **03.00** Benny Hill **03.40** Disco Polo Life **04.40** Disco Polo Life **05.45** Telezakupy TV Okazje

POLSAT SPORT

06.00 Siatkówka mężczyzn: PlusLiga **08.30** Boks: Gala Polsat Boxing Promotions w Lublinie **11.00** Piłka nożna: Liga włoska **13.00** Tenis: Turniej ATP w Rzymie - 1. mecz ćwierćfinałowy gry pojedynczej **15.00** Siatkówka mężczyzn: PlusLiga - mecz fazy play-off **17.30** Siatkówka kobiet: TAURON Liga - 5. mecz finałowy fazy play-off: ŁKS Commercecon Łódź - Developres BELLA DOLINA Rzeszów **20.30** Siatkówka mężczyzn: PlusLiga - 5. mecz finałowy fazy play-off: Jastrzębski Węgiel - Grupa Azoty ZAKSA Kędzierzyn-Koźle **23.00** Piłka nożna: Liga hiszpańska - mecz: RCD Espanyol - FC Barcelona **01.00** Boks

eprasa.pl a374eb6345

CZWARTEK 18 MAJA

TVP 1

04.40 Klan (4163); Dziedzictwo (30)
06.00 Wspaniałe stulecie (260) - serial
07.00 Transmisja mszy świętej
07.30 Dobre historie - magazyn
08.00 Wiad., Kwadrans polityczny - inf.
08.25 Informacje kulturalne, Pogoda
08.40 Ranczo 6 (73) - serial obycz., Pol.
09.40 Komisarz Alex 17 (211) - serial
10.40 Ojciec Mateusz 9 (109) - serial
11.30 Leśniczówka (719) - telen., Polska
12.00 Wiad., Agrobiznes, Agropogoda
12.35 To się opłaca - magazyn rolniczy
12.50 Zwierzęta budują (2/3) - film dok.
14.00 Wspaniałe stulecie (261) - serial
15.00 Wiadomości, Pogoda, Alarm!
15.35 Gra słów. Krzyżówka - teleturniej
16.05 Dziedzictwo (31) - serial, Turcja
17.00 Teleexpress, Pogoda
17.20 Jaka to melodia?
17.55 Klan (4164) - telenowela, Polska
18.30 „O niebo lepiej" - koncert z okazji rocznicy urodzin św. Jana Pawła II
19.30 Wiad., Pogoda, Sport, Alarm!
20.35 Ojciec Mateusz 29 (379) - serial
21.30 Sprawa dla reportera - magazyn
22.30 Magazyn śledczy Anity Gargas
23.10 Magazyn kryminalny 997
00.00 Resortowe dzieci - cykl reportaży
00.30 Tanie dranie - Moroz i Kłopotowski komentują świat - talk-show
01.10 Krucjata. Prawo serii (9/13)
02.05 Ines, pani mej duszy (2/11)
03.05 Ocaleni - reality show
04.10 Magazyn śledczy Anity Gargas

TVP 2

04.55 Na sygnale (351) - serial, Polska
05.25 M jak miłość (1612) - serial, Polska
06.20 Smaki świata - po bałkańsku
06.55 Rodzinka.pl (150) - serial, Polska
07.30 Pytanie na śniadanie
10.35 Panorama - program informacyjny
10.45 Pytanie na śniadanie - mag.
11.10 Przepis dnia - magazyn, Pol. 2023
11.15 Magazyn ekumeniczny - mag.
11.50 Barwy szczęścia (2818) - serial
12.30 Koło fortuny - teleturniej, Polska
13.15 Akacjowa 38 (92/200) - telen.
14.05 Va banque - teleturniej, Polska
14.35 Na sygnale (428) - serial, Polska
15.10 Wydział kryminalny Kitzbühel (147) - serial kryminalny, Austria
15.50 Przepis dnia - magazyn, Pol. 2023
16.00 Koło fortuny; Familiada
17.15 Zakazany owoc (219) - telen., Tur.
18.00 Panorama; Va banque
18.45 Akacjowa 38 (93/200) - telen.
19.30 Barwy szczęścia (2818) - serial
20.00 Przepis dnia - magazyn, Pol. 2023
20.10 Barwy szczęścia (2819) - serial
20.50 Postaw na milion - teleturniej, Pol.
21.50 La Bandida (35) - serial, Meksyk
22.45 La Bandida (36) - serial, Meksyk
23.40 Anatomia strachu - thriller, USA 2011, reż. Joel Schumacher
01.25 Synowie ,Ndranghety - film obyczajowy, Włochy 2018
03.25 Trzy dni Kondora 2 (12) - serial
04.25 Rodzinka.pl (227) - serial kom.
04.50 Zakończenie programu

POLSAT

04.40 Disco Gramy - muz., Polska 2023
05.25 Telezakupy TV Okazje - magazyn
06.00 Nowy dzień - program inf.
08.40 Malanowski i partnerzy (640): Tajemnica Brodzieńskich - serial
09.10 Malanowski i partnerzy (641): Nędzny plan - serial fab.-dok., Pol.
09.40 Sekrety rodziny (122): Tajemnice rękopisu - serial paradok., Pol.
10.40 Dlaczego ja? (1134): 27-letnia Magda odkrywa, że jej mąż jest hazardzistą - serial paradok., Pol.
11.40 Gliniarze (486): Tajemnice korporacji - serial paradok., Polska
12.50 Wydarzenia, Interwencja
13.40 Trudne sprawy (1133): Stefan ma zawsze rację - serial paradok., Pol.
14.40 Dlaczego ja? (1173) - serial, Polska
15.50 Wydarzenia, Pogoda
16.15 Interwencja - mag. reporterów
16.30 Na ratunek 112 (808) - serial, Pol.
17.00 Gliniarze (817) - serial, Polska
18.00 Pierwsza miłość (3622) - serial obyczajowy, Polska
18.50 Wydarzenia - program inf.
19.25 Gość „Wydarzeń" - public.
19.45 Sport, Pogoda
20.05 Nasz nowy dom - reality show
21.10 Przyjaciółki (254-ost.) - serial
22.10 Ulubieńcy Ameryki - komedia romantyczna, USA 2001, reż. Joe Roth, wyk. Julia Roberts
00.25 Kabaretowa Ekstraklasa - rozr.
01.00 Zakończenie programu

TVN

05.50 Uwaga! - magazyn reporterów
06.05 Ukryta prawda (1255) - serial, Pol.
07.00 Doradca smaku - magazyn
07.05 Kuchenne rewolucje: Kielce, L'amore - program rozr., Pol. 2016
08.00 Dzień Dobry TVN - magazyn
11.30 Kuchenne rewolucje 10: Grajewo, Restauracja China Food
12.35 Ukryta prawda (1515) - serial, Pol.
13.40 Szpital (610) - serial paradok., Pol.
14.45 Ukryta prawda (1256) - serial, Pol.
15.50 Kuchenne rewolucje: Warszawa, Salon Kulinarny - rozr., Pol. 2016
16.55 Sekrety życia (14/41) - serial, Pol.
17.55 Ukryta prawda (1516) - serial, Pol.
19.00 Fakty - program informacyjny
19.35 Sport
19.45 Pogoda - program informacyjny
19.55 Uwaga! - magazyn reporterów
20.10 Doradca smaku - magazyn
20.15 Na Wspólnej (3626) - serial, Pol.
20.55 Milionerzy - teleturniej, Pol. 2023
21.35 Kuchenne rewolucje: Łomża - Stary Młyn - rozr., Polska 2023
22.40 Last Minute - komedia, Polska 2013, reż. Patryk Vega
00.25 Elita złodziei - film kryminalny, Finlandia/USA 2021
02.30 Szpital (978) - serial paradok., Pol.
03.35 Uwaga! - magazyn reporterów
03.55 Zamieszkać na plaży 2 - rozr.
04.25 Recepta na stary dom 4 - rozr.
04.55 Jak to jest zrobione? (9/26)
05.25 Kto was tak urządził? - magazyn

TV 4

06.00 Strażnik Teksasu (122) - serial
07.00 Strażnik Teksasu (123) - serial
08.00 Nasz nowy dom - reality show
09.00 Pierwsza miłość (3621) - serial
09.50 Łowcy skarbów. Kto da więcej? - reality show, Polska 2022
10.50 Hardkorowy lombard (73) - serial
11.20 Hardkorowy lombard (74) - serial
11.50 Policjantki i Policjanci (12) - serial obyczajowy, Polska
12.55 Detektywi w akcji (53): Kto zadziera z Webim. Stare złoto - serial fab.-dok., Polska
13.55 STOP Drogówka - magazyn, Polska
14.55 STOP Drogówka - magazyn, Polska
15.55 Policjantki i Policjanci (1038) - serial obyczajowy, Polska
17.00 Łowcy skarbów. Kto da więcej? - reality show, Polska 2022
18.00 Łowcy skarbów. Kto da więcej? - reality show, Polska 2023
19.00 Policjantki i Policjanci (1039) - serial obyczajowy, Polska
20.00 Sprawiedliwi - Wydział Kryminalny (697) - serial krym., Polska
21.00 Farma - reality show
22.00 Prawdziwa jazda 2 - komedia sensacyjna, USA 2016, reż. Tim Story, wyk. Ice Cube, Kevin Hart, Tika Sumpter, Benjamin Bratt, Olivia Munn
00.05 Wielkie tajemnice historii (5): Bursztynowa Komnata - serial
01.00 Zakończenie programu

TVN SIEDEM

05.00 Szkoła (437) - serial paradok., Pol.
06.00 Szkoła (617) - serial paradok., Pol.
06.55 Szpital (632) - serial paradok., Pol.
07.55 Ukryta prawda (867) - serial, Pol.
08.55 Ukryta prawda (913) - serial, Pol.
10.00 Ukryta prawda (914) - serial, Pol.
11.00 Idealna niania 5 - reality show
11.45 Zagadki losu 2 (21/36) - serial
12.45 Szpital (633) - serial paradok., Pol.
13.45 Sąd rodzinny (148) - serial, Polska
14.45 Tajemnice miłości (57/68) - serial
15.50 Ukryta prawda (1176) - serial paradokumentalny, Polska
16.50 Zagadki losu 2 (22/36) - serial
17.55 Opowieści małżeńskie 2 (4/24) - serial paradokumentalny, Polska
19.00 Ukryta prawda (1326) - serial, Pol.
20.00 Zawód: Szpieg - dramat sensacyjny, USA/Wielka Brytania/Niemcy/Japonia/Francja 2001, reż. Tony Scott, wyk. Robert Redford, Brad Pitt, Catherine McCormack, Stephen Dillane, Larry Bryggman
22.45 Niepoczytalna - thriller, USA 2018, reż. Steven Soderbergh, wyk. Joshua Leonard, Claire Foy, Sarah Stiles, Marc Kudisch, Amy Irving
00.45 Pacific Rim - film SF, Meksyk/USA 2013, reż. Guillermo del Toro, wyk. Charlie Hunnam, Diego Klattenhoff, Idris Elba, Rinko Kikuchi, Charlie Day
03.30 Mój sąsiad morderca 2 (9/10) - serial dok., USA/Wielka Brytania
04.55 Zakończenie programu

TV PULS

06.00 Kobra - oddział specjalny (14, 15) **08.00** Lombard. Życie pod zastaw 12 (651) **09.00** Rodzinny interes 6 (254) **10.00** Lombard. Życie pod zastaw 10 (496) **11.00** Zaklinaczka duchów 4 (70, 71) **13.00** Lekarze na start (5, 6) **14.00** Lombard. Życie pod zastaw 10 (497, 499) **16.00** Rodzinny interes 6 (255) **17.00** Lekarze na start (7, 8) **18.00** Lombard. Życie pod zastaw 12 (653, 654) **20.00** Wszystko zostanie w rodzinie - komedia, Francja 2015 **21.50** Ja, Irena i ja - komedia, USA 2000 **00.05** Dzielnica strachu 3 (84) **01.05** Lombard. Życie pod zastaw 10 (497) **02.00** Zobacz to!: Menu na miarę **02.40** Z archiwum policji (3)

PULS 2

10.45 Alvinnn!!! I wiewiórki 5 (12, 13) **11.25** Grizzy i Lemingi 2 (25, 26, 27, 28) **11.55** Było sobie życie (17, 18) **13.00** Strażak Sam 13 (16, 17) **13.35** Santiago z mórz (13) **14.00** Mustang: Duch wolności 2 (26) **14.35** Mustang: Duch wolności (1) **15.00** Miraculum: Biedronka i Czarny Kot 4 (26, 1) **16.00** Miraculum: Biedronka i Czarny Kot 3 (9) **16.35** Jeźdźcy smoków: Na końcu świata (20) **17.00** Pingwiny z Madagaskaru 2 (26-29) **19.05** Psi Patrol 2 (16, 17) **20.00** Lekarze na start (9, 10) **21.00** Dzielnica strachu 3 (83, 84) **23.00** Angielska robota - film sensacyjny, Wielka Brytania/USA 2008 **01.15** Dzielnica strachu 3 (81)

STOPKLATKA

06.00 To nie ze mną (9, 10) **06.55** Scena śmiechu **07.45** Plebania (495, 496) **08.45** Doktor Quinn 2 (19): Wyścig **09.45** Komisarz Rex 10 (137) **10.45** M.A.S.H. (23, 24) **11.50** Przygody Merlina 4 (45) **12.50** Katastrofy w przestworzach (23, 128) **15.00** Ostatnie godziny Ziemi - film SF, Kanada 2011 **16.55** Czterej pancerni i pies (8) **18.00** Wojny magazynowe: Kanada **19.00** Łowcy okazji 2 (25, 26) **20.00** Last Minute - komedia, Polska 2013 **21.45** Prześladowca - thriller, USA 2001 **23.45** Zabij mnie, glino - dramat, Polska 1987 **02.25** Konopielka - komedia, Polska 1981 **04.10** MiłośćKropka. pl 2 (11, 12) **05.55** Zakończenie programu

TTV HD

06.00 Express **06.15** Królowe życia 2 (8) **06.55** Ukryta prawda (553) **07.55** Szpital (807, 808) **09.55** Gogglebox. Przed telewizorem 12 **11.00** Królowe życia 9 (9) **12.00** Królowe życia 12 (19) **12.40** Ukryta prawda (588, 589) **14.40** Damy i wieśniaczki. Ukraina 4 (9) **15.45** Express, Pogoda **16.05** DeFacto 6 **16.35** Gogglebox. Przed telewizorem 16 **17.45** Express, Pogoda **18.05** Usterka 13 (7) **18.40** Złomowisko PL (3) **19.45** Express, Pogoda **20.05** Życie na kredycie 2 **20.40** Damy i wieśniaczki. PL 6 (7) **21.45** Express, Pogoda **22.00** Życie na kredycie **23.10** Kocha, lubi, pasuje **00.10** Dżentelmeni i wieśniacy (1)

TV 6

06.00 Detektywi w akcji (38) **07.00** Medicopter 117 (56, 57) **09.05** Słoneczny patrol 5 (18) **10.05** Słoneczny patrol 5 (19) **11.00** Galileo **12.05** Miodowe lata (83): Azor **13.00** Miodowe lata (85): Ukryte kamery **14.00** Policjantki i Policjanci (63) **15.00** Policjantki i Policjanci (64) **16.05** Hawaje 5-0 (18) **17.05** Hawaje 5-0 (19) **18.05** Miodowe lata (84): Jajeczko Faberge **19.00** Miodowe lata (50): Ciocia Jadzia **20.00** Galileo **21.00** Agenci NCIS: Los Angeles 11 (13) **22.00** Agenci NCIS: Los Angeles 11 (14) **23.00** Sprawiedliwi - Wydział Kryminalny (317) **00.00** Sprawiedliwi - Wydział Kryminalny (318) **01.00** Przerwa techniczna

POLSAT SPORT

06.00 Siatkówka mężczyzn: PlusLiga **08.30** Boks: Gala Polsat Boxing Promotions 5 we Wrocławiu **11.00** Siatkówka mężczyzn: PlusLiga **13.00** Siatkówka mężczyzn: PlusLiga **15.00** Tenis: Turniej ATP w Rzymie - 3. mecz ćwierćfinałowy gry pojedynczej **17.30** Siatkówka mężczyzn: TAURON 1. liga - 3. mecz o 3. miejsce fazy play-off: Chemko-System Gwardia Wrocław - BKS Visła Bydgoszcz **20.30** Siatkówka mężczyzn: TAURON 1. liga - 3. mecz finałowy fazy play-off: MKS Będzin - Exact Systems Norwid Częstochowa **23.00** Siatkówka mężczyzn: PlusLiga - mecz finałowy fazy play-off **01.00** Zakończenie

PIĄTEK 19 MAJA

TVP 1

04.40 Klan (4164); Dziedzictwo (31)
06.00 Wspaniałe stulecie (261) - serial
07.00 Transmisja mszy świętej
07.30 Agape blisko Ciebie - magazyn
08.00 Wiad., Kwadrans polityczny - inf.
08.25 Inf. kulturalne, Pogoda
08.40 Ranczo 6 (74) - serial obycz., Pol.
09.40 Komisarz Alex 17 (212) - serial
10.40 Ojciec Mateusz 9 (110) - serial
11.30 Leśniczówka - telenowela, Polska
12.00 Wiad., Agrobiznes, Agropogoda
12.35 Magazyn rolniczy - mag. rolniczy
12.50 Zwierzęta budują (3-ost.) - film dokumentalny, Francja 2021
14.00 Wspaniałe stulecie (262) - serial
15.00 Wiadomości, Pogoda, Alarm!
15.35 Gra słów. Krzyżówka - teleturniej
16.05 Dziedzictwo (32) - serial, Turcja
17.00 Teleexpress, Pogoda
17.20 Jaka to melodia?
17.55 Klan (4165) - telenowela, Polska
18.25 Leśniczówka (720) - telen., Polska
19.00 Jeden z dziesięciu - teleturniej
19.30 Wiad., Pogoda, Sport, Alarm!
20.35 Krucjata. Prawo serii (10/13)
21.35 U Pana Boga w ogródku - komedia obyczajowa, Polska 2007
23.40 Kres niewinności (2/4) - serial
00.40 Tokariew. Zabójca z przeszłości - dramat krym., USA/Francja 2014
02.25 Creed: Narodziny legendy - dramat obyczajowy, USA 2015
04.45 S.W.A.T. - Jednostka specjalna 3 (61)
05.25 Zakończenie programu

TVP 2

05.00 Na sygnale (352) - serial, Polska
05.30 M jak miłość (1613) - serial, Polska
06.20 Anna Dymna - spotkajmy się
06.55 Rodzinka.pl (151) - serial kom., Pol.
07.30 Pytanie na śniadanie
10.35 Panorama - program informacyjny
10.40 Pytanie na śniadanie
11.05 Przepis dnia - magazyn, Pol. 2023
11.15 Smaki świata - po iberyjsku
11.50 Barwy szczęścia (2819) - serial
12.30 Koło fortuny - teleturniej, Polska
13.15 Akacjowa 38 (93/200) - telen.
14.05 Va banque - teleturniej, Polska
14.35 Na sygnale (429) - serial, Polska
15.10 Wydział kryminalny Kitzbühel (148) - serial kryminalny, Austria
15.50 Przepis dnia - magazyn, Pol. 2023
16.00 Koło fortuny; Familiada
17.15 Zakazany owoc (220) - telen., Tur.
18.00 Panorama; Va banque
18.45 Akacjowa 38 (94/200) - telen.
19.30 Barwy szczęścia (2819) - serial
20.00 Przepis dnia - magazyn, Pol. 2023
20.10 Barwy szczęścia (2820) - serial
20.50 Postaw na milion - teleturniej, Pol.
21.50 Tak to leciało! - teleturniej muz.
22.55 Wyśpiewam ci miłość - komedia romantyczna, Szwecja 2019
01.00 Przez ciasto do serca - komedia, USA 2018, reż. Peter DeLuise
02.40 Anatomia strachu - thriller, USA 2011, reż. Joel Schumacher
04.20 Rodzinka.pl (228) - serial kom.
04.55 Zakończenie programu

POLSAT

04.40 Disco Gramy - muz., Polska 2023
05.25 Telezakupy TV Okazje - magazyn
06.00 Nowy dzień - program inf.
08.40 Malanowski i partnerzy (642): Ukochana córka - serial, Polska
09.10 Malanowski i partnerzy (643): Mała gwiazda - serial, Polska
09.40 Sekrety rodziny (123): Braterska miłość - serial paradok., Polska
10.40 Dlaczego ja? (1135): 40-letnia krawcowa przeprowadza się do starego domu, w którym rzekomo straszy - serial, Polska
11.40 Gliniarze (487): Nauczka - serial
12.50 Wydarzenia, Interwencja
13.40 Trudne sprawy (1134) - serial, Pol.
14.40 Dlaczego ja? (1174) - serial, Polska
15.50 Wydarzenia, Pogoda
16.15 Interwencja - mag. reporterów
16.30 Na ratunek 112 (809) - serial, Pol.
17.00 Gliniarze (818) - serial, Polska
18.00 Pierwsza miłość (3623) - serial
18.50 Wydarzenia - program inf.
19.25 Gość „Wydarzeń" - public.
19.45 Sport, Pogoda
20.05 Zróbmy sobie wnuka - komedia, Polska 2003, reż. Piotr Wereśniak
21.55 Logan - film SF, Kanada/Australia/USA 2017, reż. James Mangold
00.55 Terminator 3: Bunt maszyn - film SF, USA/Niemcy/Wielka Brytania 2003, reż. Jonathan Mostow
03.25 Nasz nowy dom - reality show
04.25 Kabaretowa Ekstraklasa - rozr.

TVN

05.50 Uwaga! - magazyn reporterów
06.05 Ukryta prawda (1256) - serial, Pol.
07.00 Doradca smaku - magazyn
07.05 Kuchenne rewolucje: Warszawa, Salon Kulinarny - rozr., Pol. 2016
08.00 Dzień Dobry TVN - magazyn
11.30 Kuchenne rewolucje 10: Przasnysz, Restauracja Imperium
12.35 Ukryta prawda (1516) - serial, Pol.
13.40 Szpital (611) - serial paradok., Pol.
14.45 Ukryta prawda (1257) - serial, Pol.
15.50 Kuchenne rewolucje: Brzeziny, Pizzeria Kwadrans - rozr.
16.55 Sekrety życia (15/41) - serial, Pol.
17.55 Ukryta prawda (1517) - serial paradokumentalny, Polska
19.00 Fakty - program informacyjny
19.30 Sport
19.40 Pogoda - program informacyjny
19.50 Uwaga! - magazyn reporterów
20.00 Shrek Trzeci - film animowany, USA 2007, reż. Raman Hui, Chris Miller
22.00 Saga „Zmierzch": Przed świtem. Część 2 - film fantasy, USA 2012, reż. Bill Condon, wyk. Kristen Stewart, Robert Pattinson
00.20 Kuba Wojewódzki - talk-show
01.30 Superwizjer - mag. reporterów
02.25 Na granicy światów (3/10)
03.25 Uwaga! - magazyn reporterów
03.45 Zamieszkać na plaży 2 - rozr.
04.15 Recepta na stary dom 4 - rozr.
04.45 Jak to jest zrobione? (10/26)
05.10 Kto was tak urządził? - magazyn

TV 4

06.00 Strażnik Teksasu (124) - serial
07.00 Strażnik Teksasu (125) - serial
08.00 Nasz nowy dom - reality show
09.00 Pierwsza miłość (3622) - serial
09.50 Łowcy skarbów. Kto da więcej? - reality show, Polska 2022
10.50 Hardkorowy lombard (75) - serial
11.20 Hardkorowy lombard 8 (76) - serial dokumentalny, USA
11.50 Policjantki i Policjanci (13)
12.55 Detektywi w akcji (54): Matczyne geny. Wypompowany - serial
13.55 STOP Drogówka - magazyn, Polska
14.55 STOP Drogówka - magazyn, Polska
15.55 Policjantki i Policjanci (1039)
17.00 Łowcy skarbów. Kto da więcej?
18.00 Łowcy skarbów. Kto da więcej?
19.00 Policjantki i Policjanci (1040)
20.00 Gwiazdy Kabaretu - program rozr.
21.00 Farma - reality show
22.00 Sprawiedliwi - Wydział Kryminalny (694) - serial krym., Polska
23.00 Sprawiedliwi - Wydział Kryminalny (695) - serial krym., Polska
00.00 Prometeusz - horror SF, USA/Wielka Brytania 2012, reż. Ridley Scott, wyk. Noomi Rapace, Michael Fassbender, Charlize Theron, Idris Elba, Guy Pearce
02.40 Śmierć na 1000 sposobów (8)
03.05 Interwencja - mag. reporterów
03.25 Top 10 - lista przebojów - muz.
04.25 Top 10 - lista przebojów - muz.
05.30 Telezakupy TV Okazje - magazyn

TVN SIEDEM

05.00 Szkoła (438) - serial paradok., Pol.
06.00 Szkoła (618) - serial paradok., Pol.
06.55 Szpital (633) - serial paradok., Pol.
07.55 Ukryta prawda (868) - serial, Pol.
08.55 Ukryta prawda (915) - serial, Pol.
10.00 Ukryta prawda (916) - serial, Pol.
11.00 Idealna niania 5 - reality show, Polska 2014
11.45 Zagadki losu 2 (22/36) - serial paradokumentalny, Polska
12.45 Szpital (634) - serial paradok., Pol.
13.45 Sąd rodzinny (149) - serial, Polska
14.45 Tajemnice miłości (58/68) - serial paradokumentalny, Polska
15.50 Ukryta prawda (1177) - serial, Pol.
16.50 Zagadki losu 2 (23/36) - serial
17.55 Magia kina - program kult., Polska
18.25 Matki, córki, przyjaciółki - rozr.
19.00 Ukryta prawda (1327) - serial, Pol.
20.00 Ciekawy przypadek Benjamina Buttona - film fantasy, USA 2008, reż. David Fincher, wyk. Brad Pitt, Cate Blanchett, Tilda Swinton, Julia Ormond, Faune A. Chambers
23.30 365 dni - film erot., Polska 2020
01.50 Mój sąsiad morderca 3 (1/12) - serial dok., USA/Wielka Brytania
02.50 Mój sąsiad morderca 3 (2/12) - serial dok., USA/Wielka Brytania
03.50 Druga strona medalu: Otylia Jędrzejczak - talk-show, Polska 2009
04.25 Druga strona medalu: Jacek Olszewski - talk-show, Polska 2009
05.00 Zakończenie programu

TV PULS

06.00 Kobra - oddział specjalny (15, 16) **08.00** Lombard. Życie pod zastaw 12 (652) **09.00** Rodzinny interes 6 (255) **10.00** Lombard. Życie pod zastaw 10 (497) **11.00** Zaklinaczka duchów 4 (71, 72) **13.00** Lekarze na start (7, 8) **14.00** Lombard. Życie pod zastaw 10 (498, 500) **16.00** Rodzinny interes 6 (256) **17.00** Lekarze na start (9, 10) **18.00** Lombard. Życie pod zastaw 12 (654, 655) **20.00** Brudna sprawiedliwość - film sensacyjny, Chiny/Bułgaria/USA 2022 **22.00** G.I. Joe: Czas Kobry - film sensacyjny, USA/Czechy 2009 **00.35** Pitbull. Niebezpieczne kobiety - film sensacyjny, Polska 2016 **03.15** Zobacz to!: Dyżur 3 (38)

PULS 2

09.15 Edzio i Lusia (44, 45) **09.55** Bing (57, 58) **10.15** Monchhichi 2 (28, 29) **10.45** Alvinnn!!! I wiewiórki 5 (13, 14) **11.20** Było sobie życie (18, 19) **12.15** Strażak Sam 13 (17, 18) **12.50** Santiago z mórz (14) **13.25** Barbie: Rockowa księżniczka - film anim., USA 2015 **15.00** Miraculum: Biedronka i Czarny Kot 4 (1, 2) **16.00** Miraculum: Biedronka i Czarny Kot 3 (10) **16.35** Jeźdźcy smoków: Na końcu świata (21) **17.00** Pingwiny z Madagaskaru 2 (28-31) **19.05** Psi Patrol 2 (17, 18) **20.00** Lekarze na start (11, 12) **21.00** Gwiazdy Mazurskiej Nocy Kabaretowej **23.00** Wszystko zostanie w rodzinie - komedia, Fr. 2015 **01.00** Bez litości 2 - horror

STOPKLATKA

06.00 To nie ze mną (10, 11) **06.50** Scena śmiechu **07.40** Rozmowy kontrolowane - komedia, Pol. 1991 **09.40** Anna i król - melodramat, USA 1999 **12.45** Głębia oceanu - dramat, USA 1999 **15.00** Popiełuszko. Wolność jest w nas - film biograf., Pol. 2009 **16.45** Czterej pancerni i pies (1) **18.00** Hitler (6) **19.00** Kajuńskie gwiazdy lombardu 3 **19.35** Kajuńskie gwiazdy lombardu 3 **20.00** Straż sąsiedzka - komedia, USA 2012 **22.05** Zaraz wracam - thriller, USA/Kanada/Niem. 2008 **23.50** Świt żywych trupów - horror, USA 2004 **02.10** Zero - dramat, Pol. 2009 **04.35** Fools gold - etiuda film., Polska 2020 **05.00** MiłośćKropka.pl 2 (13)

TTV HD

06.15 Królowe życia 2 (9) **06.55** Ukryta prawda (554) **07.55** Szpital (809, 810) **09.55** Gogglebox. Przed telewizorem 12 **11.00** Królowe życia 9 (10) **12.00** Królowe życia 12 (20) **12.40** Ukryta prawda (590, 591) **14.40** Damy i wieśniaczki. Ukraina 4 (10) **15.45** Express, Pogoda **16.05** DeFacto 6 **16.35** Gogglebox. Przed telewizorem 13 **17.45** Express, Pogoda **18.05** Usterka 13 (8) **18.40** Złomowisko PL (4) **19.45** Express, Pogoda **20.05** Diabelnie boskie **20.35** Gogglebox. Przed telewizorem 14 **21.45** Express, Pogoda **22.00** Damy i wieśniaczki. PL 6 (9) **23.00** Gogglebox. Przed telewizorem 17 **00.00** Królowe życia 5 (11)

TV 6

06.00 Detektywi w akcji (39): Spragniona miłości. Sabotaż w klubie ze striptizem **07.00** Medicopter 117 (58, 59) **09.05** Słoneczny patrol 5 (20, 21) **10.50** Gwiazdy Kabaretu **11.00** Galileo **12.05** Miodowe lata (84, 50): Jajeczko Faberge; Ciocia Jadzia **14.00** Policjantki i Policjanci (65, 66) **16.05** Hawaje 5-0 (20, 21) **18.05** Miodowe lata (70, 67) **20.00** Galileo **21.00** CSI: Kryminalne zagadki Miami (185) **22.00** CSI: Kryminalne zagadki Miami (186) **23.00** Węzeł śmierci - dramat, USA 2018 **01.25** Oko za oko (5) **02.25** Oko za oko (6) **03.25** SuperLudzie Extra **03.40** Disco Polo Life **04.40** Disco Polo Life **05.45** Telezakupy TV Okazje

POLSAT SPORT

06.00 Siatkówka mężczyzn: PlusLiga - mecz finałowy fazy play-off **08.30** Boks: Gala w Szczytnie - waga superciężka: Damian Knyba - Knife Didier 04.03.2022 **11.00** Siatkówka mężczyzn: PlusLiga - mecz fazy play-off **13.30** Siatkówka mężczyzn: PlusLiga - mecz fazy play-off **16.00** 7. strefa **17.20** Koszykówka mężczyzn: Energa Basket Liga - mecz półfinałowy fazy play-off **20.20** Piłka nożna: FORTUNA 1. liga - mecz: Ruch Chorzów - Odra Opole **23.00** Siatkówka mężczyzn: PlusLiga - mecz finałowy fazy play-off **01.00** Boks: Rocky Boxing Night w Gdańsku - waga junior ciężka: Kajetan Kalinowski - Cristian Lopez 14.05.2022

eprasa.pl a374eb6345

SOBOTA 20 MAJA

TVP 1

05.35 Hotel Pod Żyrafą i Nosorożcem (13-ost.) - serial obycz., Polska
06.20 Balans bieli - pr. religijny, Pol. 2023
07.00 Transmisja mszy świętej
07.40 Rok w ogrodzie - magazyn
08.05 Rok w ogrodzie extra - magazyn
08.20 wojsko-polskie.pl - cykl rep.
08.45 Pełnosprawni - magazyn
09.15 Sprawa dla reportera - magazyn
10.15 Najpiękniejsze zamki Karyntii - film dokumentalny, Austria 2021
11.15 Fascynujący Madagaskar. Dzikie wybrzeża - film dok., Niemcy 2014
11.35 Wiesz czy nie wiesz? - teleturniej
12.35 Próba miłości - western, USA 1975
14.10 Z pamięci - cykl felietonów
14.25 Okrasa łamie przepisy - magazyn
14.55 Korona królów. Jagiellonowie (57-59) - telenowela hist., Polska
16.20 Korona królów. Jagiellonowie - taka historia (16) - serial dok., Pol.
17.00 Teleexpress, Pogoda
17.35 Ojciec Mateusz 29 (379) - serial
18.25 Kulisy serialu „Ojciec Mateusz"
18.40 Jaka to melodia?
19.30 Wiad., Pogoda, Sport, Alarm!
20.35 Komisarz Alex 19 (238) - serial
21.30 Nieobliczalny - thriller, USA/Wielka Brytania 2020, reż. Derrick Borte
23.10 Creed: Narodziny legendy - dramat obyczajowy, USA 2015
01.35 Nigdy cię tu nie było - dramat, Wielka Brytania/Francja/USA 2017
03.15 Jaka to melodia?

TVP 2

05.15 Barwy szczęścia (2816) - serial
05.50 Barwy szczęścia (2817) - serial
06.25 Barwy szczęścia (2818) - serial
07.00 M jak miłość (1731) - serial, Polska
07.55 Pytanie na śniadanie - mag.
11.20 Rodzinny ekspres: W jaki sposób stać się rodzicem z autorytetem? - mag. religijny, Polska 2023
11.55 Tak to leciało! - teleturniej muz.
12.50 Ameryka da się lubić: American Country - program rozr., Pol. 2020
14.00 Koło fortuny; Familiada
15.15 Szansa na sukces. Opole 2023 2: Liber i Mezo - widowisko, Pol. 2023
16.20 Na dobre i na złe (885): Pobożne życzenie - serial obycz., Polska
17.15 Tacy byliśmy: Kombi - cykl rep.
17.45 Słowo na niedzielę - pr. religijny
18.00 Panorama; Va banque
18.45 O mnie się nie martw (11) - serial
19.35 Reportaż - reportaż
20.00 60 lat minęło. Największe hity opolskich festiwali - widowisko
20.55 60 lat minęło. Największe hity opolskich festiwali - widowisko
22.00 Last Vegas - komedia obyczajowa, USA 2013, reż. Jon Turteltaub
23.55 Delikatność - komedia romantyczna, Francja 2011, wyk. Audrey Tautou
01.55 Wyśpiewam ci miłość - komedia romantyczna, Szwecja 2019
04.00 Zmruż oczy - komediodramat, Polska 2003, reż. Andrzej Jakimowski
05.35 Zakończenie programu

POLSAT

04.40 Disco Gramy - muz., Polska 2023
05.25 Telezakupy TV Okazje - magazyn
06.00 Nowy dzień - program inf.
08.05 Daleko jeszcze? - komedia, USA 2005, reż. Brian Levant
10.10 Ewa gotuje - magazyn, Pol. 2023
10.40 Nasz nowy dom - reality show
11.40 Kryptonim szef Polska (3): Intersport - serial dok., Polska
12.40 Bogaty dom - biedny dom
13.40 Polacy za granicą (55): Haga
14.40 Rolnicy. Podlasie (4) - serial, Pol.
15.45 Więzienie kobiet (17) - serial, Pol.
16.15 Więzienie kobiet (18) - serial, Pol.
16.45 Więzienie kobiet (19) - serial, Pol.
17.15 Więzienie kobiet (20) - serial, Pol.
17.45 Chłopaki do wzięcia (203)
18.15 Chłopaki do wzięcia (204)
18.50 Wydarzenia - program inf.
19.15 Prezydenci i premierzy - public.
19.45 Sport
19.55 Pogoda - program informacyjny
20.15 Siatkówka mężczyzn: Liga Mistrzów - mecz finałowy: Grupa Azoty ZAKSA Kędzierzyn-Koźle - Jastrzębski Węgiel
22.40 Swingersi - komedia, Polska/Łotwa 2020, reż. Andrejs Ekis
00.45 Szybcy i wściekli 8 - film sensacyjny, Chiny/USA/Japonia 2017
03.35 Świat według Kiepskich (43): Łabudibuda - serial kom., Polska
04.05 Świat według Kiepskich (44): M jak Marian - serial kom., Polska

TVN

05.35 Uwaga! - magazyn reporterów
05.50 Ukryta prawda (978) - serial, Pol.
06.40 Kuchenne rewolucje: Zajazd Florencja - program rozr., Polska 2019
07.30 Polowanie na ogród 9 - rozr., Pol.
08.00 Dzień Dobry TVN - magazyn
11.30 Na Wspólnej (3623) - serial, Pol.
12.00 Na Wspólnej (3624) - serial, Pol.
12.30 Na Wspólnej (3625) - serial, Pol.
13.00 Na Wspólnej (3626) - serial, Pol.
13.35 Polowanie na ogród 9 - rozr., Pol.
14.15 Lego Masters 3 - rozr., Pol. 2022
16.00 Johnny English: Nokaut - komedia sensacyjna, Wielka Brytania/USA/Francja/Chiny 2018, reż. David Kerr, wyk. Kevin Eldon
17.55 Kuchenne rewolucje: Łomża - Stary Młyn - rozr., Polska 2023
19.00 Fakty - program informacyjny
19.25 Sport
19.35 Pogoda - program informacyjny
19.45 Uwaga! - magazyn reporterów
20.00 Azja Express - reality show
21.35 Mamma Mia! - komedia muzyczna, USA/Wielka Brytania/Niemcy 2008, reż. Phyllida Lloyd
23.55 Ouija - horror, USA 2014
01.50 Największe polskie katastrofy (4/6) - serial dokumentalny, Polska
02.50 Szpital (979) - serial paradok., Pol.
03.50 Uwaga! - magazyn reporterów
04.10 Zamieszkać na plaży 3 - rozr.
04.40 Recepta na stary dom 4 - rozr.
05.10 Jak to jest zrobione? (11/26)

TV 4

06.00 Galileo - pr. popularnonaukowy
07.00 Galileo - pr. popularnonaukowy
08.00 Galileo - pr. popularnonaukowy
09.00 Galileo - pr. popularnonaukowy
10.00 Galileo - pr. popularnonaukowy
11.00 K-911 - komedia kryminalna, USA 1999, reż. Charles T. Kanganis, wyk. James Belushi, Christine Tucci, James Handy, Wade Williams
13.00 Bibliotekarz: Tajemnica włóczni - film przygodowy, USA 2004, reż. Peter Winther, wyk. Noah Wyle, Sonya Walger, Bob Newhart, Kyle MacLachlan, Kelly Hu
15.00 STOP Drogówka - magazyn, Polska
16.00 STOP Drogówka - magazyn, Polska
17.00 Policjantki i Policjanci (1036)
18.00 Policjantki i Policjanci (1037)
19.00 Policjantki i Policjanci (1038)
20.00 Policjantki i Policjanci (1039)
21.00 Policjantki i Policjanci (1040)
22.00 Sprawiedliwi - Wydział Kryminalny (696) - serial krym., Polska
23.00 Sprawiedliwi - Wydział Kryminalny (697) - serial krym., Polska
00.00 Ukryta w ciemności - thriller, USA/Wielka Brytania 2018, reż. Anthony Byrne, wyk. Natalie Dormer, Ed Skrein, Emily Ratajkowski
02.05 SuperLudzie Extra - mag.
02.25 Disco Polo Life - magazyn, Polska
03.25 Top 10 - lista przebojów - muz.
04.25 Top 10 - lista przebojów - muz.
05.30 Telezakupy TV Okazje - magazyn

TVN SIEDEM

05.05 Szkoła (545) - serial paradok., Pol.
06.00 Wiza na miłość 7 - reality show
07.00 Tom i Jerry Show 3 (18/26)
07.30 Lego przygoda 2 - film animowany, USA/Dania/Norwegia/Australia 2019, reż. Mike Mitchell
09.50 Matki, córki, przyjaciółki - rozr.
10.25 Ukryta prawda (864) - serial, Pol.
11.20 Ukryta prawda (907) - serial, Pol.
12.20 Ukryta prawda (865) - serial, Pol.
13.20 Ukryta prawda (910) - serial, Pol.
14.20 Batman: Początek - film sensacyjny, Wielka Brytania/USA 2005, reż. Christopher Nolan, wyk. Christian Bale, Michael Caine, Liam Neeson
17.25 Pacific Rim - film SF, Meksyk/USA 2013, reż. Guillermo del Toro, wyk. Charlie Hunnam, Diego Klattenhoff, Idris Elba, Rinko Kikuchi
20.00 Kong: Wyspa Czaszki - film przygodowy, USA/Chiny 2017, reż. Jordan Vogt-Roberts, wyk. Tom Hiddleston, Samuel L. Jackson, Brie Larson, John C. Reilly, John Goodman
22.40 Wodny świat - film przygodowy, USA 1995, reż. Kevin Reynolds, wyk. Kevin Costner, Jeanne Tripplehorn
01.20 Niepoczytalna - thriller, USA 2018, reż. Steven Soderbergh, wyk. Joshua Leonard, Claire Foy
03.25 Mój sąsiad morderca 3 (3/12)
04.30 Druga strona medalu 3: Mariola Gołota - talk-show, Polska 2010
05.00 Zakończenie programu

TV PULS

06.00 Kobra - oddział specjalny (14): Księżniczka **07.00** Taki jest świat 8 **07.50** Lekarze na start (1, 2, 3, 4) **10.00** Lombard. Życie pod zastaw 10 (496-500) **15.00** Lombard. Życie pod zastaw 12 (651-654) **19.00** Lombard. Życie pod zastaw 12 (655) **20.00** G.I. Joe: Odwet - film sensacyjny, USA 2013 **22.10** Mechanik: Konfrontacja - film sensacyjny, Niemcy/Bułgaria/Fr./USA 2016 **00.10** Uciec, ale dokąd? - film sensac., USA 1993 **02.10** Zobacz to!: Biesiada na cztery pory roku (4): Biesiada sami swoi: Kołacz śląski **02.55** Taki jest świat 8 **03.45** Menu na miarę **04.10** Menu na miarę **04.45** Dyżur 3 (41) **05.20** Dyżur 3 (42-ost.)

PULS 2

06.00 Gra muzyka **07.00** Ale numer! 2 **08.00** Ale numer! **09.00** Dom dla psa **09.55** Barbie i Chelsea: Zagubione urodziny - film anim., USA 2021 **11.05** Most do Terabithii - film familijny, USA 2007 **13.05** Heidi - film familijny, Wlk. Brytania 2005 **15.25** Scooby-Doo!! Abrakadabra Doo - film anim., USA 2010 **16.50** Sezon na misia 4: Strach się bać - film anim., USA 2015 **18.40** Pingwiny z Madagaskaru 2 (30) **19.05** Psi Patrol 2 (18, 19) **20.00** Gnomy rozrabiają - film animowany, USA/Wlk. Brytania/Kanada 2017 **21.50** Wieczny student 2: Taj rządzi - komedia, USA 2006 **23.45** Halloween 2 - horror, USA 2009 **02.00** Najdziwniejsze zbrodnie (19)

STOPKLATKA

06.00 Doktor Quinn 2 (20, 21) **08.00** Komisarz Rex 10 (138): Rabuś **09.00** Komisarz Rex 10 (139): Ostatni mecz cz.1 **10.00** Hudson i Rex 5 (3) **10.55** Hudson i Rex 5 (4) **11.45** Czterej pancerni i pies (2): Radość i gorycz **12.50** Czterej pancerni i pies (3): Gdzie my - tam granica **13.55** Ogniem i mieczem - film historyczny, Pol. 1999 **17.40** Premiera: Powrót do przyszłości 3 - komedia, USA 1990 **20.00** Kiler - komedia, Pol. 1997 **22.05** Człowiek tai chi - dramat, USA/Chiny/Hongkong 2013 **00.15** Drogówka - dramat, Pol. 2013 **02.45** Świt żywych trupów - horror, USA 2004 **05.05** MiłośćKropka.pl 2 (1) **05.50** Zakończenie programu

TTV HD

07.20 DeFacto 7 **08.10** Usterka 10 (7) **08.45** Gogglebox. Przed telewizorem 18 **09.45** Express, Pogoda **10.00** Ciężarówką przez Stany **11.00** Nic do zgłoszenia (5) **12.00** Zakup w ciemno **13.55** Dobra robota (10) **14.40** Życie na kredycie **15.45** Express, Pogoda **16.05** Gogglebox. Przed telewizorem 13 **17.15** Rzeczy, których nie nauczył mnie ojciec 2 (2) **17.45** Express, Pogoda **18.05** Kocha, lubi, pasuje **19.15** Diabelnie boskie **19.45** Express, Pogoda **20.00** Damy i wieśniaczki. PL 4 (4) **21.00** Gogglebox. Przed telewizorem 15 **22.00** Kocha, lubi, pasuje **23.00** Gogglebox. Przed telewizorem **01.00** Królowe życia 6 (1, 2)

TV 6

06.00 Detektywi w akcji (40) **07.00** Zoo po godzinach (11) **08.00** Gierka - film familijny, USA 2014 **09.55** Pies wampir - film familijny, Kanada 2012 **11.50** STOP Drogówka **12.50** Miłość na wyłączność - komedia, USA 2017 **14.45** Czasy ostateczne: Pozostawieni - film sensacyjny, USA/Kanada 2014 **17.00** Columbo (4) **19.00** Galileo **20.00** Galileo **21.00** CSI: Kryminalne zagadki Miami (187) **22.00** CSI: Kryminalne zagadki Miami (188) **23.00** Bez litości (2): Mroczna zemsta **00.55** Dancing with the Stars. Taniec z gwiazdami 7 **02.55** SuperLudzie Extra **03.05** Benny Hill **03.40** Disco Polo Life **05.45** Telezakupy TV Okazje

POLSAT SPORT

06.00 Siatkówka mężczyzn: PlusLiga **08.00** 7. strefa **10.00** Trans World Sport **11.00** Siatkówka mężczyzn: PlusLiga - mecz finałowy fazy play-off **13.00** Tenis: Turniej ATP w Rzymie - mecz półfinałowy gry pojedynczej **15.00** Siatkówka kobiet - studio **17.15** Siatkówka kobiet: Liga Mistrzyń - mecz finałowy: VakifBank Stambuł - Eczacibasi Dynavit Stambuł **19.30** Siatkówka mężczyzn: Liga Mistrzów - studio **20.15** Siatkówka mężczyzn: Liga Mistrzów - mecz finałowy: Grupa Azoty ZAKSA Kędzierzyn-Koźle - Jastrzębski Węgiel **22.30** Siatkówka mężczyzn: Liga Mistrzów - studio **01.00** Sporty walki: UFC Fight Night

NIEDZIELA 21 MAJA

TVP 1

05.05 Sprawa dla reportera - magazyn
06.00 Słownik polsko@polski
06.25 wojsko-polskie.pl - cykl reportaży
06.55 Słowo na niedzielę - pr. religijny
07.00 Transmisja mszy świętej
08.00 Tydzień - magazyn rolniczy, Polska
08.25 Okrasa łamie przepisy - magazyn
08.55 Artur i Minimki - film familijny, Francja 2006, reż. Luc Besson
10.50 Maria z Nazaretu (4-ost.) - serial
11.55 Między ziemią a niebem - mag.
12.00 Regina Coeli - program religijny
12.15 Między ziemią a niebem - mag.
12.55 Wodopój. Afrykańska oaza zwierząt (1/3) - serial
13.50 Z pamięci - cykl felietonów
14.00 Komisarz Alex 19 (238) - serial
14.50 U Pana Boga w ogródku - komedia obyczajowa, Polska 2007
17.00 Teleexpress, Pogoda
17.40 Wiesz czy nie wiesz? - teleturniej
18.40 Jaka to melodia?
19.30 Wiadomości, Pogoda, Sport - inf.
20.20 Kres niewinności (3/4) - serial
21.20 Wiesz czy nie wiesz? - teleturniej
22.20 Bezpieczna przystań - melodramat, USA 2013, reż. Lasse Hallström
00.20 Nieobliczalny - thriller, USA/Wielka Brytania 2020, reż. Derrick Borte
02.00 Zawiłości uczuć - film obyczajowy, Niemcy 2017, reż. Niels Laupert
03.45 Jaka to melodia?
04.35 Z pamięci - cykl felietonów
04.40 Zakończenie programu

TVP 2

05.50 Barwy szczęścia (2819) - serial
06.25 Barwy szczęścia (2820) - serial
07.00 M jak miłość (1732) - serial, Pol.
07.55 Pytanie na śniadanie - mag.
08.45 Pogoda - program informacyjny
08.55 Pytanie na śniadanie - mag.
12.00 60 lat minęło. Największe hity opolskich festiwali - widowisko
12.55 60 lat minęło. Największe hity opolskich festiwali - widowisko
14.00 Familiada - teleturniej
14.35 Koło fortuny - teleturniej, Polska
15.15 Szansa na sukces. Opole 2023 2: Finał, część 1 - widowisko
16.25 Szansa na sukces. Opole 2023 2: Finał, część 2 - widowisko
17.15 Na sygnale (458): W dobrej i złej woli - serial fab.-dok., Polska
18.00 Panorama - program informacyjny
18.20 Va banque - teleturniej, Polska
18.55 Na sygnale (459): Takie życie
19.25 Na sygnale (460): Idol - serial
20.00 Postaw na milion - teleturniej, Pol.
21.05 Złodziej tożsamości. Historia prawdziwa - dramat kryminalny, USA 2015, reż. Rupert Goold
22.55 Vice - dramat biograficzny, USA/Hiszpania/Wielka Brytania/Zjednoczone Emiraty Arabskie 2018, reż. Adam McKay, wyk. Christian Bale
01.20 Czuwaj - thriller, Polska 2017
03.00 Last Vegas - komedia obyczajowa, USA 2013, reż. Jon Turteltaub
04.50 Zakończenie programu

POLSAT

04.40 Disco Gramy - muz., Polska 2023
05.25 Telezakupy TV Okazje - magazyn
06.00 Nowy dzień - program inf.
08.15 Hotel Transylvania 3 - film animowany, USA/Korea Południowa 2018, reż. Genndy Tartakovsky
10.35 Karate Kid - film przygodowy, USA/Chiny 2010, reż. Harald Zwart, wyk. Jaden Smith, Jackie Chan
13.35 Sing - film animowany, Wielka Brytania/Japonia/USA/Francja 2016, reż. Garth Jennings, Christophe Lourdelet
15.50 Zróbmy sobie wnuka - komedia, Polska 2003, reż. Piotr Wereśniak, wyk. Andrzej Grabowski, Joanna Żółkowska, Paweł Deląg
17.40 Nasz nowy dom - reality show
18.50 Wydarzenia - program inf.
19.20 Sport
19.25 Pogoda - program informacyjny
19.30 Państwo w państwie - public.
20.00 Letnia Klinika Skeczów Męczących - program rozr., Polska 2022
22.10 Wykiwać klawisza - komedia obyczajowa, USA 2005, reż. Peter Segal, wyk. Adam Sandler, Chris Rock
00.45 Niepamięć - film SF, USA 2013, reż. Joseph Kosinski, wyk. Tom Cruise, Morgan Freeman, Olga Kurylenko
03.30 Świat według Kiepskich (45): Marcysia maus - serial kom., Pol.
04.00 Świat według Kiepskich (46): Marian małpa pl - serial kom., Pol.

TVN

05.50 Uwaga! - magazyn reporterów
06.05 Wyluzuj, Scooby-Doo! 2 (13/26) - serial animowany, USA
06.30 Wyluzuj, Scooby-Doo! 2 (14/26)
07.00 Kuchenne rewolucje: Wejherowo, Gościnna Ukrainka - rozr.
08.00 Dzień Dobry TVN - magazyn
11.30 Nastolatki rządzą... kasą - program rozrywkowy
12.35 Co za tydzień - mag. kulturalny
13.15 MasterChef - wielkie grillowanie
14.15 Azja Express - reality show
15.55 Shrek Trzeci - film animowany, USA 2007, reż. Raman Hui, Chris Miller
17.55 Ugotowani w parach
19.00 Fakty - program informacyjny
19.25 Sport
19.35 Pogoda - program informacyjny
19.45 Uwaga! - magazyn reporterów
20.00 MasterChef - wielkie grillowanie
21.00 Mój agent 2 (6-ost.) - serial, Pol.
22.05 Mroczny rycerz - film sensacyjny, USA/Wielka Brytania 2008, reż. Christopher Nolan, wyk. Christian Bale, Heath Ledger, Aaron Eckhart, Michael Caine, Maggie Gyllenhaal
01.05 Kuchenne rewolucje: Łomża - Stary Młyn - rozr., Polska 2023
02.05 Uprowadzona 2 (13/16) - serial
03.05 Szpital (980) - serial paradok., Pol.
04.05 Uwaga! - magazyn reporterów
04.25 Zamieszkać na plaży 3 - rozr.
04.55 Recepta na stary dom 4 - rozr.
05.25 Jak to jest zrobione? (12/26)

TV 4

06.00 Wielkie tajemnice historii: Roswell: Pierwszy świadek (1): Dziennik (Część 1) - serial, 2020
07.00 Samochody, które podbiły świat (1): Rewolucja na drogach - serial
08.00 Galileo - pr. popularnonaukowy
09.00 Galileo - pr. popularnonaukowy
10.00 Gliniarz w przedszkolu 2 - komedia obyczajowa, USA 2016, reż. Don Michael Paul, wyk. Dolph Lundgren
12.05 Bibliotekarz 2: Tajemnice kopalni króla Salomona - film przygodowy, USA 2006, reż. Jonathan Frakes, wyk. Noah Wyle
14.15 Stalingrad - dramat wojenny, Niemcy/Szwecja 1993, reż. Joseph Vilsmaier, wyk. Dominique Horwitz
17.00 Gwiazdy Kabaretu - rozr.
18.00 Łowcy skarbów. Kto da więcej?
19.00 Łowcy skarbów. Kto da więcej?
20.00 Lot 93 z Newark - dramat sensacyjny, USA 2006, reż. Peter Markle, wyk. Jeffrey Nordling
21.55 Krampus. Duch Świąt - horror komediowy, USA 2015, reż. Michael Dougherty, wyk. Emjay Anthony
00.00 U progu katastrofy - film dokumentalny, USA 2017, reż. Matthew Braley
01.55 Śmierć na 1000 sposobów (9)
02.25 Disco Polo Life - magazyn, Polska
03.25 Top 10 - lista przebojów - muz.
04.25 Top 10 - lista przebojów - muz.
05.30 Telezakupy TV Okazje - magazyn

TVN SIEDEM

05.05 Szkoła (546) - serial paradok., Pol.
06.05 Wiza na miłość 7 - reality show
07.00 Tom i Jerry Show 3 (19/26)
07.30 Lego Ninjago - film animowany, Australia/USA/Dania 2017, reż. Bob Logan, Charlie Bean, Paul Fisher
09.35 Ten moment (37/40) - serial, Pol.
10.10 Ukryta prawda (866) - serial, Pol.
11.10 Ukryta prawda (911) - serial, Pol.
12.10 Ukryta prawda (867) - serial, Pol.
13.10 Ukryta prawda (913) - serial, Pol.
14.10 Ukryta prawda (868) - serial, Pol.
15.10 Mój przyjaciel delfin - film familijny, USA 2011, reż. Charles Martin Smith, wyk. Nathan Gamble
17.35 Kong: Wyspa Czaszki - film przygodowy, USA/Chiny 2017, reż. Jordan Vogt-Roberts, wyk. Tom Hiddleston, Samuel L. Jackson
20.00 Pacific Rim: Rebelia - film SF, Wielka Brytania/Chiny/Japonia/USA 2018, reż. Steven S. DeKnight, wyk. John Boyega, Scott Eastwood
22.25 Szefowie wrogowie - komedia, USA 2011, reż. Seth Gordon, wyk. Jason Bateman, Charlie Day
00.30 Godziny szczytu 3 - komedia sensacyjna, USA/Niemcy 2007, reż. Brett Ratner, wyk. Chris Tucker
02.20 Mój sąsiad morderca 3 (4/12)
03.20 Mój sąsiad morderca 3 (5/12)
04.20 Druga strona medalu: Alicja Tysiąc - talk-show, Polska 2009
04.55 Zakończenie programu

TV PULS

05.45 Kobra - oddział specjalny (15, 16) **07.45** Żandarm z Saint-Tropez - komedia, Francja/Wł. 1964 **09.45** Żandarm w Nowym Jorku - komedia, Fr./Wł. 1965 **11.50** Pokojówka na Manhattanie - komedia, USA 2002 **13.55** Johnny English: Reaktywacja - komedia, Wlk. Brytania/USA/Fr. 2011 **16.00** Dorwać Smarta - komedia, USA 2008 **18.25** Pech to nie grzech - komedia, Polska 2018 **20.00** Anna - film sensacyjny, Fr./USA/Kanada/Rosja 2019 **22.15** Helikopter w ogniu - dramat, USA 2001 **01.15** Ja, Irena i ja - komedia, USA 2000 **03.45** Zobacz to!: Taki jest świat 8 **04.20** Biesiada na cztery pory roku (7) **05.00** Rodzinny interes 6 (257)

PULS 2

07.35 Wojciech Cejrowski. Boso - Ziemia Święta (1, 2, 3, 4) **09.55** Dom dla psa **10.50** Barbie i siostry na tropie piesków - film anim., USA 2016 **12.30** Sezon na misia 4: Strach się bać - film anim., USA 2015 **14.15** Gnomy rozrabiają - film anim., USA/Wielka-Brytania/Kanada 2017 **15.55** Najpiękniejsze baśnie: Kraina obfitości - baśń film., Niemcy 2016 **17.20** Najpiękniejsze baśnie braci Grimm: Bajka o tym, co wyruszył, by nauczyć się bać - baśń film., Niem. 2014 **18.40** Pingwiny z Madagaskaru 2 (32) **19.05** Psi Patrol 2 (19, 20) **20.00** Fala - film katastrof., Norw. 2015 **22.05** Dzielnica strachu 3 (81-84) **02.00** Mania chomikowania 8 (8)

STOPKLATKA

06.00 Doktor Quinn 2 (22, 23) **08.00** Komisarz Rex 10 (140): Ostatni mecz cz.2 **09.00** Komisarz Rex 11 (141): Champion **10.00** Hudson i Rex 5 (5, 6) **11.55** Powrót do przyszłości 3 - komedia, USA 1990 **14.25** Kochaj i tańcz - komedia, Pol. 2008 **16.50** Czterej pancerni i pies (4) **18.15** Poirot: Tragedia w trzech aktach - dramat, Wlk. Brytania/USA 2010 **20.00** Regulamin zabijania - film sensacyjny, Niemcy/USA/Wlk. Brytania/Kanada 2000 **22.35** Carrie - horror, USA 2013 **00.35** Ziarno prawdy - thriller, Polska 2015 **02.50** Pojedynek na głosy - komediodramat, Wlk. Brytania 2019 **05.00** MiłośćKropka.pl 2 (2) **05.50** Zakończenie programu

TTV HD

09.45 Express, Pogoda **10.00** Gogglebox. Przed telewizorem 14 **11.00** Ciężarówką przez Stany **12.00** Zakup w ciemno **13.00** Diabelnie boskie **13.30** Dżentelmeni i wieśniacy 3 (4) **14.40** Gogglebox. Przed telewizorem 18 **15.45** Express, Pogoda **16.05** Gogglebox. Przed telewizorem 14 **17.05** Życie na kredycie **17.45** Express, Pogoda **18.00** Życie na kredycie **18.40** Damy i wieśniaczki. PL (4) **19.45** Express, Pogoda **20.00** Kocha, lubi, pasuje **21.00** Gogglebox. Przed telewizorem 18 **22.00** Rzeczy, których nie nauczył mnie ojciec 2 (3) **22.30** Nasi w mundurach **23.30** Nic do zgłoszenia (5) **00.30** Ciężarówką przez Stany

TV 6

06.00 Detektywi w akcji (41): Uśpiony. Pracownik miesiąca **07.00** Zoo po godzinach (12) **08.00** Columbo (4) **10.00** Wielka ucieczka **11.00** Wielka ucieczka **12.00** Dziewczyny z drużyny: Światowa konfrontacja - komedia, USA 2017 **14.00** Policjantki i Policjanci (561-565) **19.00** Galileo **20.00** Galileo **21.00** Agenci NCIS: Los Angeles 11 (15, 16) **23.00** Klaun - horror, USA/Kanada 2014 **01.05** Włatcy móch - The Best Of... (1) **01.35** Włatcy móch - The Best Of... (2) **02.05** Włatcy móch (40): Pochót **02.35** Włatcy móch (41): Mel **03.05** Benny Hill **03.40** Disco Polo Life **04.40** Disco Polo Life **05.45** Telezakupy TV Okazje

POLSAT SPORT

06.00 Siatkówka kobiet: Liga Mistrzyń **08.30** Siatkówka mężczyzn: Liga Mistrzów **11.00** Cafe Futbol **12.30** Piłka nożna: FORTUNA 1. liga **15.00** Siatkówka mężczyzn: Liga Mistrzów - mecz finałowy: Grupa Azoty ZAKSA Kędzierzyn-Koźle - Jastrzębski Węgiel **16.00** Tenis: Turniej ATP w Rzymie - mecz finałowy gry pojedynczej **18.30** Siatkówka mężczyzn: Liga Mistrzów - mecz finałowy: Grupa Azoty ZAKSA Kędzierzyn-Koźle - Jastrzębski Węgiel **21.00** Siatkówka kobiet: Liga Mistrzyń - mecz finałowy: VakifBank Stambuł - Eczacibasi Dynavit Stambuł **23.00** Siatkówka mężczyzn: PlusLiga - mecz finałowy fazy play-off **01.00** Boks

eprasa.pl a374eb6345

NIERUCHOMOŚCI

Biuro Obsługi Prawnej „VETO"

ZAUFANIE ● WIEDZA ● SKUTECZNOŚĆ ● 25 LAT DOŚWIADCZENIA

Chełm, ul. Lwowska 59 (koło ChSM) tel. 82 562 11 46, 609 44 70 80 - od godz. 9⁰⁰ do 17⁰⁰

e-mail:nieruchomosci-veto_xl@wp.pl www.nieruchomosci-veto.gratka.pl

Bezpłatne opinie o wartości nieruchomości ● Wyceny ● Tłumaczenia przysięgłe (języki świata)

Wybrane oferty

Do sprzedaży gotowy projekt o symbolu "Z64" - wersja lustrzana, pracowni projektowej Z500. Jest to dom o parterowej bryle o pow. 83m2. W skład jego powierzchni wchodzą 2 sypialnie, kuchnia połączona z salonem, spiżarka, łazienka z wc, pom. gosp. W bryle budynku garaż o pow. 27,67m2. Proponowany projekt to idealna propozycja dla osób praktycznych, poszukujących niewielkiego domu, ekonomicznego i taniego w utrzymaniu. Cena 1.000zł;

1. M-2, 32m2, parter, wspólnota mieszkaniowa, Chełm, c: 200.000;
2. M-3, 42m2, 3 piętro, balkon loggia od południa. Mieszkanie wolne – do zamieszkania od zaraz, os. Słowackiego, c: 203.000zł – do negocjacji
3. M-3, 45m2, 3 piętro, balkon od południa, os. Słowackiego, c: 250.000;
4. M-3, 50m2, 1 piętro, os. Kościuszki, wolne, c: 275.000;
5. Lokal mieszkalny o pow. 50,40m2 w tym salon z częścią kuchenną, sypialnia, łazienka, wc oddzielnie, 1 piętro. Nowoczesne wykończenie i wyposażenie. Wspólnota mieszkaniowa – niskie koszty utrzymania, teren zamknięty, blok 6-letni, os. Hrubieszowska, c: 380.000;
6. M-3, 55m2, 4 piętro, do zamieszkania od zaraz, os. Dyrekcja, c: 249.500;
7. M-4, 62,50m2 (w tym piwnica 4,90m2), 1 piętro, balkon loggia, możliwość sprzedaży z całkowitym umeblowaniem w cenie, os. Cementowania, c: 320.000zł – do neg;
8. SUPER KOMFORTOWY lokal mieszkalny położony w tzw.„bloku kolejowym" o pow. 66m2 w tym: 3 pokoje, kuchnia, łazienka z wc, 2 piętro, wspólnota mieszkaniowa. Ogrzewanie z sieci miejskiej - dodatkowo zainstalowany kominek. Pełne wyposażenie wysokiej jakości w cenie lokalu, os. Dyrekcja, c: 396.000;
9. Lokal stanowiący odrębną własność położony na parterze budynku mieszkalnego, wolno stojącego, udział 1/2 w działce gruntu o pow. 263m2, c: 230.000;
10. Dom parterowy drewniany 1/2 bliźniaka 50m2 (2 pokoje), działka 246m2, Centrum Chełma, c: 128.000;

Dom wolno stojący, parterowy o powierzchni 160m2, z garażem w bryle budynku. Rok budowy 2009. Działka 1433m2 ogrodzona, zagospodarowana: liczne nasadzenia drzewek ozdobnych, oczko wodne, gmina Chełm – 3km od granic miasta, c: 650.000;

11. Budynek mieszkalny 77m2 (3 pokoje, kuchnia, łazienka z wc). Działka 475m2, ogrodzona, os. Działki, c: 385.000;
12. Dom wolno stojący parterowy położony w samym centrum Chełma o pow. 88m2 w tym pokój dzienny, 2 sypialnie, kuchnia, łazienka z wc, spiżarnia). Istnieje możliwość zwiększenia powierzchni poprzez adaptację poddasza na cele mieszkaniowe (wykonany projekt). Dach budynku kryty blachodachówką. Działka 1000m2 w części wyłożona kostką, ogrodzona. Na działce budynek gospodarczo-garażowy 25m2, c: 435.000;
13. Lokal usługowo-produkcyjny o powierzchni 68m2 (wysokość 3,5m) parking, os. Kościuszki, c: 150.000; możliwa zamiana na mieszkanie.
14. Budynek wolno stojący użytkowy 90m2 na całości podpiwniczony, działka 180m2, os. Szpitalna, c: 48.000;
15. Budynek murowany wolno stojący parterowy 19m2, doskonały na handel, usługi, działka 55m2, os. Kościuszki, c: 75.000; brutto
16. Lokal użytkowy 35m2, parter, Centrum Chełma, c: 220.000; brutto
17. Lokal handlowo-usługowy 49m2, parter, Centrum Chełma – okolice ul. Lwowskiej, c: 220.000; brutto
18. Budynek komercyjny, murowany składający się z 6 segmentów po 130m2 każdy, sala sprzedażowa, monitoring, działka 0,25ha. Na działce drugi budynek murowany 200m2, doskonała lokalizacja, Chełm, c: do uzgodnienia
19. Budynek handlowo-usługowy przynoszący zyski, 2 piętrowy o łącznej pow. 1660m2 (wszystkie lokale w wynajmie) działka 1175m2, własny parking ogrodzony, Centrum Chełma.
20. Budynek mieszkalno - usługowy o łącznej 780m2 (większość lokali w wynajmie), 3- kondygnacyjny, położony w samym centrum Chełma, działka 550m2, doskonała oferta dla inwestorów.
21. Hala warsztatowo-usługowo-magazynowa 120m2, wysoki standard, wszystkie media, c.o. gazowe + nagrzewnice. Monitoring, nowa instalacja fotowoltaiczna, c: 430.000; brutto;
22. Dwie działki budowlane położone obok siebie o pow. po 1000m2 każda z rozpoczętą budową (stan zero). Media: przyłącze energetyczne i wodne na działce, gaz, kanalizacja w drodze. Komplet stolarki okiennej 3-szybowej OKNOPLAST na dom – do negocjacji, os. Włodawska, cena 140.000zł / działka (możliwość zakupu pojedynczych działek).
23. Działka budowlana 1600m2, ul. Jarzębinowa, c: 104.000;
24. Atrakcyjna działka budowlana o pow. 1280m2 (szer. 34m). Media: woda, prąd, gaz, kanalizacja w pasie drogowym. Doskonała lokalizacja- obok nowa zabudowa jednorodzinna, os. Bazylany, ul. Majowa, c: 160zł/m2
25. Działka budowlana o pow. 1500m2 położona przy drodze asfaltowej, media, oklolice ul. Budowlanej, c: 130.000;
26. Działki budowlane od 1000m2 media: woda, prąd, Wolwinów, c: 65zł/m2
27. Działka ogrodnicza 475m2 ogrodzona, liczne nasadzenia drzewek ozdobnych i owocowych, uprawiana, domek drewniany, os. Dyrekcja, c: 22.000;
28. Działka komercyjna 2677m2, teren zabudowy usługowej, warsztaty, zabudowa wielorodzinna, os. Rejowiecka, c: 420.000;
29. Działka komercyjna o pow. 1,40ha położona w doskonałej lokalizacji, przy jednej z głównych ulic miasta, wg planu zagospodarowania przeznaczona min.: pod zabudowę obiektów handlowych powyżej 2000m2, budynków wielorodzinnych, c: 200zł/m2

gmina Chełm

1. Dom wolno stojący, piętrowy 220m2, budynek gospodarczy 580m2 – wymieniony dach, działka 9ha (III klasa), przy drodze asfaltowej, 5 km od Chełma, c: 980.000;
2. Dom wolno stojący z poddaszem użytkowym 138m2, rok 2005. Działka 1000m2 w części wyłożona kostką, ogrodzona, zagospodarowana – liczne nasadzenia drzewek ozdobnych. 3km od Chełma, cena: 690.000;
3. Działka komercyjna przy głównej drodze wylotowej na Lublin o pow. 1,33ha (szer. 86m) Doskonała oferta dla inwestora, c: 78zł/m2 brutto
4. Działka budowlana o powierzchni 3656, położona przy głównej drodze Chełm- Włodawa, media, Horodyszcze Kolonia, cena: 180.000;
5. Dwie działki komercyjne o pow. po 3500m2 położone obok siebie. Trasa Chełm – Lublin, Janów, cena od 59zł/m2
6. Działka budowlana 2921, przy drodze asfaltowej, Horodyszcze, c: 220.000;
7. Klimatyczna działka budowlana położona na skraju lasu, przy drodze asfaltowej. Media: energia elektryczna na działce, wodociąg i gaz w pasie drogi. Zabudowa rozproszona. W sąsiedztwie hala do tenisa ziemnego, Janów – Podgórze, cena: 50zł/m2
8. Działka budowlana 2000m2, asfalt, media, Janów I , c: 150.000;
9. Działka budowlana 1700m2, położona przy drodze asfaltowej, Horodyszcze, c: 250.000;
10. Nowo powstające osiedle domów jednorodzinnych na działka o powierzchni po 1600m2, 5 minut drogi od Chełma, c: 71zł/m2
11. Dzialki budowlane po 1260m2, Strupin Duży, c: 40zł/m2
12. Działka budowlana 1631m2, Horodyszcze, c: 110.000;
13. Działki budowlane od 1000m2, Żółtańce Kolonia, c: 75zł/m2
14. Kilkadziesiąt atrakcyjnych działek budowlanych o pow. od 1200m2 położonych przy ul. Pana Tadeusza, Adama Mickiewicza, Balladyny - Janów I, cena od 82zł/m2 brutto
15. Działki budowlane o pow. od 892m2, położone na nowo powstalym osiedlu domków jednorodzinnych, media, Okszów, c: od 75zł/m2;
16. Działki budowlane od 868m2, Staw, c: 56zł/m2

gmina Dubienka

1. Działka budowlana 3000m2, przy drodze asfaltowej, Rogatka, c: 40.000;
2. Działki budowlane o pow. od 1352m2 do 1640m2, Starosiele, c: od 24zł/m2
3. Działki budowlane o pow. od 798m2 do 1412m2, Dubienka, c: od 24zł/m2
4. Działka gruntu o pow. 7500m2, wg planu przeznaczona pod usługi oświaty, turystyki i zdrowia, Siedliszcze, c: 60.000;
5. Las mieszany (w przewadze sosna) wiek 50-60 lat, c: 140.000;

gmina Dorohusk

1. Dom parterowy, drewniany 70m2, działka 6300m2, blisko rezerwat przyrody, c: 125.000;
2. Siedlisko: dom parterowy drewniany obmurowany 56m2 (2 pokoje, kuchnia, komora), okna pcv, dach kryty blachą, stodoła drewniana na słupach murowanych 120m2. Działka 3500m2 częściowo ogrodzona, 10km od Chełma, c: 130.000;
3. Dom parterowy murowany 75m2, działka 1400m2, budynek gospodarczy, c: 160.000;
4. Pięknie położona w cichym, spokojnym miejscu - nad rzeką Bug, działka budowlana 2000m2 ogrodzona. Dostępność mediów: energia elektryczna, woda. Na działce budynek gospodarczy typu „obora". Dojazd do nieruchomości drogą asfaltową, c: 35.000;

Rejowiec Fabryczny

1. Lokal użytkowy o powierzchni 33,70m2 (2 pomieszczenia) położony w budynku gdzie prosperują inne działalności, 1 piętro, c: 40.000;

gmina Ruda Huta

1. Budynek całoroczny, mieszkalny, murowany 40m2 w tym 1 pokój, kuchnia, łazienka z wc, centralne ogrzewanie. Działka o pow. 2800m2 z drzewami owocowymi. Kanalizacja – szambo, wodociąg gminny, garaż blaszany. Idealny do zamieszkania jak i na letnisko. Odległość od Chełma – 5km, cena 160.000;

gmina Rudnik

1. Siedlisko: dom drewniany o pow. 50m2, stodoła drewniana, obora murowana. Działka 4000m2 (klasa gruntu II, III) doskonała lokalizacja na letnisko, c: 100.000;

gmina Siedliszcze

1. M-4, 79m2, 1 piętro, do zamieszkania od zaraz, wspólnota mieszkaniowa, garaż, ogródek, 15km od Chełma, c: 185.000;

gmina Wola Uhruska

1. Działka gruntu z prawem zabudowy 3200m2 (szer. 30m), przy drodze asfaltowej, 300 do rzeki Bug, końcem dotyka ściany lasu, przepiękna okolica, Zbereże, c: 65.000;
2. Działka budowlana 3000m2, Józefów, c: 30.000;

Z OSTATNIEJ CHWILI

1. Do wynajęcia: Lokal użytkowy o pow. 64,50m2 w doskonałej lokalizacji, parter, wejście bezpośrednio z chodnika, po generalnym remoncie, os. Słoneczne, c: 2000zł netto (czynsz najmu) + opłaty eksploatacyjne + media;
2. M-2, 37m2, 4 piętro, całkowicie umeblowane, ul. Połaniecka, c: 1250zł (czynsz najmu) + opłaty eksploatacyjne + media.

SPRZEDAM AUTO-MOTO

- Audi A3, 1,9tdi 2001r. srebrny 3d hak af klimatronik bezwyp. sprawny opłacony po przeglądzie, 6.500zł, tel. 607 160 180
- Audi A3, A4, Q5, Q7 oraz inne modele, diesel i benzyna, Chełm, tel. 786 879 777
- Audi A4, 2,0tdi 2008r. 17.900zł, tel. 696 013 283
- Fiat 126p st. bdb., tel. 507 850 593
- Fiat Ducato L3 H2, L4 H2 oraz inne wersje Chełm, tel. 786 879 777
- Fiat Panda 2009r. kremowy bezwypadkowy st. idealny 135000km hak 2 komplety kół, tel. 782 593 614
- Fiat Uno 1,0b 1993r. zabytek zarej. ubezp. przegląd ważny zadbany garażowany 5.800zł; kuchnia gaz. 180zł, tel. 784 195 660
- Ford C-max 2009r. diesel automat st. bdb., pilnie, 16.600zł, tel. 668 445 211
- Ford Focus 1,8d 2000r. combi ważny przegląd, 2.700zł, tel. 695 657 730
- Kia Sportage 1,7, 2014r. 1 właściciel, bogate wyposażenie, tel. 536 106 506
- Mercedes A170D, 2000r. 250000km st. db., 3.500zł, tel. 507 183 122
- Mercedes-Benz C-180 kompresor 1,8b 2006r. 215000km kolor grafitowy, 18.900zł, tel. 665 399 680
- Motocykl MZ, SHL oraz inne, tel. 505 379 192
- Motocykl Piaggio 125cm3 st. bdb. czerwony 1997r. przegląd ubezpieczenie ważne, sprawny, 2.950zł, tel. 507 145 973
- Motocykl Yamaha XJ 600N 2001r., tel. 505 178 329
- Motorowery Barton Motors 2018r. poj. 49cm3; Zipp CM480 Montana 2017r. poj. 48cm3, tel. 501 806 737
- Opel Corsa D, 2012r. 1,3d 5d srebrny st. bdb. klima, 17.400zł, tel. 515 380 005
- Opel Signum 2004r. 1,8b+g szary st. bdb. 224000km, 15.000zł, tel. 667 227 910
- Peugeot 407 2,0b 2006r. kupiony w salonie bezwypadkowy na chodzie skóra af ubezp. i przegląd, 6.100zł, tel. 607 394 018
- Renault Clio III, 1,2b+g 2006r. czarny, tel. 516 857 058
- Renault Scenic 3, 2009r. 1,6b+g 2018000km koła lato af - koła zima af st. bdb., tel. 504 615 995
- Suzuki Savage LS650, 1996r. bardzo zadbany +kufry, 8.900zł, tel. 505 505 283
- Suzuki Swift 2009r. 1,3d biały 180000km, 10.800zł, tel. 515 380 005
- Toyota Auris 2008r. 2,0d 5d srebrny climatronik st. bdb., 18.500zł, tel. 515 380 005
- Toyota Verso 1,6d 2014r. biały z polskiego salonu bogate wyposażenie st. bdb. bezwypadkowy, 32.000zł, tel. 664 193 294

WYPOŻYCZALNIA SAMOCHODÓW HIT
TEL: 505-379-192
www.hit-wypozyczalnia.pl

✓ BMW X6 M PAKIET automat	✓ BMW F10 X DRIVE automat	✓ RENAULT TRAFIC 9-OSÓB BUS
✓ JAGUAR XE automat	✓ AUDI A6 3.0TDi QUATTRO	✓ FORD TRANSIT 8-OSÓB BUS
✓ VW ARTEON R-LINE autmat	✓ FORD FOCUS 1.6 Benz. automat	✓ FIAT DUCATO L4 H3 MAXI BUS

oraz 40 innych modeli w ofercie
SAMOCHODY ZASTĘPCZE BEZ OPŁAT

Skup Aut
OSOBOWE - BUSY - całe, jeżdżące, uszkodzone, bez prawa rejestracji
CAŁE WOJ. LUBELSKIE
TRANSPORT - GOTÓWKA
Włodawa - tel. 727 563 368

eprasa.pl a374eb6345

WYPOŻYCZALNIA SAMOCHODÓW HIT
TEL: 505-379-192
www.hit-wypozyczalnia.pl

SAMOCHODY DO ŚLUBU
- LEXUS ES350
- LEXUS NX 360
- JAGUAR XE
- AUDI A6
- AUDI Q7
- BMW F10

DZIAŁKA NA SPRZEDAŻ

Na sprzedaż działka nr 73/1 położona przy ul. Niepodległości w Rudzie-Hucie obok sklepu Stokrotka, o powierzchni 2032 m². Działka jest równa, wszystkie media w drodze. Kupujący jest zwolniony z podatku od czynności cywilno-prawnych (PCC). Identyfikator działki: 060309_2.0016.73/1. Cena 91 440 zł

tel. 512-392-940

- Volkswagen Golf IV, GTI 1,9tdi 280000km, 5.000zł, tel. 511 687 117
- Volkswagen Passat 2005r. 1,9tdi 229000km, 10.500zł, tel. 601 828 333
- Volkswagen Touran 1,9tdi 2007r. wymieniony rozrząd tarcze klocki sprzęgło nowy akumulator st. db., 14.500zł, tel. 505 791 662
- VW Transporter T4, 2001r. 2,5tdi nowe klocki tarcze zawieszenie sprzęgło skrzynia bieg po remoncie, 19.000zł, tel. 513 135 585
- WSK M06B3, 1985r. bardzo zadbany ubezpieczony w eksploatacji, 9.300zł, tel. 505 505 283
- Zezłomuję każdy pojazd, tel. 511 681 542

AUTO-CZĘŚCI I AKCESORIA

- 4 opony letnie 185/60/14 felgi aluminiowe, 50zł/szt., tel. 511 726 923
- Blacha trapez 3mm na borty, opona krata 34x28 C-360, piasty, osłony, okładziny przyczepy 4,5t, tel. 691 742 826
- Błotniki przednie usterkowe, lampy, reflektory, kierunkowskazy, zderzaki Mercedes Sprinter, tel. 506 337 128
- Części silnika Star 200, tarcza sprzęgła, pompa olej. do silnika, panewki korbow. do C360, opona letnia 205/60/16, tel. 664 589 620
- Fabrycznie nowe części: tłumik środkowy oraz komplet tarcz i klocków do Skody Fabii 1,4mpi, 350zł, tel. 606 669 737
- Felgi aluminiowe nowe kolor grafit 15" otwory 4x10cm do Mazda MX5 +opony zimowe 18/95/50/15 po 1sez. gratis, tel. 507 032 361
- Fotelik dziecięcy do samochodu Monterey2 waga 16-36kg (cena na Allegro 538zł), 200zł, tel. 504 364 830
- Fotelik Samochodowy, Chełm, 120zł, tel. 505 996 061
- Koła używane 165/70/13, 4szt., tel. 575 324 398
- Komplet kół z Mazdy CX-5, 225/65/17 z oponami letnimi Pirelli, 1.600zł, tel. 727 461 063
- Komplet opon z felgami aluminium do BMW-1 wym. 205/55/16, drugi komplet samych opon Michelin, tel. 725 001 780
- Opony 185/60/16, 90% bieżnika, tanio, tel. 697 143 080
- Opony 225/65/17, 4szt. suv, tel. 515 910 699
- Opony letnie na alufelgach 185/65/14 komplet, Krasnystaw, 500zł, tel. 508 016 260
- Opony używane, bardzo duży wybór, Żółtańce-Kolonia, od 30zł, tel. 663 502 292
- Pokrowce samochodowe do Seata nowe, tel. 694 766 170
- Rama mosty UAZ, tel. 730 156 213
- Reflektor prawy Passat B5 i inne części, reflektor Fiat 126p i inne, alufelgi Citroen C5, klamki do drzwi i inne, tel. 518 935 177

ZDECYDOWANIE KUPIĘ GARAŻ W CHEŁMIE
tel. 606 945 577

SPRZEDAM NIERUCHOMOŚCI

- 3 pokoje widna kuchnia Starówka IVp., tel. 516 137 907
- 48m2 Ip. 2p. ul. Hrubieszowska, 219.000zł, tel. 518 144 911
- 56m2 po remoncie 3 pokoje Al. Armii Krajowej, tel. 502 225 587
- Dom 107m2 budynek gosp. 62m2 działka 40a 13km od Chełma, tel. 665 682 700
- Dom 85m2 działka 4600m2 budynek gosp. 120m2 Strachosław 8km od Chełm, tel. 505 412 038
- Dom bliźniak w Chełmie 5 pokoi 2 łazienki kuchnia w zabudowie, duży garaż oraz budynek gosp. na działce 4a, tel. 786 045 845
- Dom murowany 76m2 z działką 7,5a 3p+k+ł+pp +garaż +2 komórki Chełm, tel. 601 754 005
- Dom murowany 90m2 z działką 5,5a budynek gosp. +działka budowlana 912m2 wszystkie media, do zamieszkania, tel. 722 069 312
- Dom murowany c.o. siła działka 24a budynki gospodarcze, 3km od Dorohuska, tel. 511 502 452
- Dom murowany działka 25a Liszno-Kolonia, tel. 511 267 371
- Dom parterowy murowany 70m2 budynki gosp. działka 14a gm. kamień, tel. 695 077 840
- Dom piętrowy 140m2 z garażem w bryle budynku, tel. 729 297 308
- Dom ul. Jagiełły boczna ul. Metalowej, tel. 504 589 487
- Dom w Kamieniu o pow. 130m2 na działce 17a, 320.000zł, tel. 512 365 071
- Duży dom bliźniak w Rejowcu Fabrycznym działka 0,5ha dwa budynki gosp., tel. 607 347 612
- Działka 0,51ha 9km od Chełma dom drewniany c.o. stodoła budynek gosp. obora Ochoża-Kolonia, 150.000zł, tel. 606 334 723
- Działka 16a zabudowana, dom drewniany, murowany garaż budynek gospodarczy ul. Bazylany, tel. 502 310 656
- Działka 3217m2 Dorohusk, stare budynki, media - prąd, woda, kanalizacja, tel. 602 782 612
- Działka 52a wieś Zawadówka ul. Spacerowa, 50zł, tel. 888 360 129
- Działka budowlana 0,5ha uzbrojona szosa chodnik Kamień ul. Szlachecka, tel. 825 630 053
- Działka budowlana 11a Okszów gm. Chełm, 59.000zł, tel. 513 010 121
- Działka budowlana 12a Okszów gm. Chełm, pilnie, 40.000zł, tel. 510 419 584
- Działka budowlana 1674m2 ul. Bursztynowa w Chełmie uzbrojona woda media, 130.000zł, tel. 506 406 661
- Działka budowlana 386m2 w Okunince, bardzo dobra lokalizacja 300m od centrum, tel. 511 218 024
- Działka budowlana 60a szer. 32m położona 1km od Chełma zadbana, tel. 725 001 780
- Działka budowlana 8a w Okszowie, nowy laptop MSJ, tel. 502 878 442
- Działka budowlana 926m2 Chełm ul. Muzyki, tel. 502 645 118
- Działka budowlano-rolna 0,77ha staw droga asfaltowa media, miejscowość Rudka k/ Chełma, tel. 516 137 907
- Działka rolno-budowlana 18a Wólka Czułczycka, 47.000zł, tel. 515 196 481
- Działki budowlane - zalesione od 1419m2 do 2350m2 niska cena blisko prąd i woda doskonały dojazd Tytusin, tel. 606 538 523
- Działki przy ul. Pszennej, Chrobrego, Rusałki w Chełmie, tel. 666 714 337
- Garaż z KW odr. własność róg ul. Wojsławickiej, Połanieckiej, Wolności, środkowy, tel. 572 140 013
- Grunt rolno-budowlany Anusin / Lipki 1,3ha, 130.000zł, tel. 505 379 192
- Grunty rolne w gm. Chełm oraz Siedliszcze, tel. 505 379 192
- Kamienica 320m2, 4 mieszkania +lokal użytkowy ul. Lwowska deptak, 900.000zł, tel. 502 449 189
- Kawalerka 30m2 ul. Wołyńska do remontu, 159.000zł, tel. 518 144 911
- Kawalerka 35m2 IIp. +piwnica 4m2, tel. 729 297 308
- Kawalerka Chełm ul. Kolejowa Ip. 35m2 st. db. - lub zamienię na większe z dopłatą W-wa i okolice, 210.000zł, tel. 784 473 345
- Kawalerka, parter, 28,52m2 Krasnystaw ul. Piłsudskiego, do zamieszkania, 179.900zł, tel. 501 779 387
- Las - 1,26ha chłopski, dąb, sosna, grab, inne, ok. 80 lat, Rakołupy Duże gm. Leśniowice, 95.000zł, tel. 504 375 579
- M-3, 50m2 Ip. ul. Połaniecka, tel. 512 986 050
- M-4 IIIp. 48m2 ul. Trubakowska - sprzedam bezpośrednio, tel. 604 958 203
- M-4 parter wspólnota po gen. rem. z 3 stron doświetlone wyposażone balkon czynsz 420zł, sprzedaż bezpośrednia, tel. 504 287 508
- M-4, 54m2 IIIp. ul. Lutosławskiego z wyposażeniem AGD szafy w zabudowie kuchnia na zamówienie wspólnota, tel. 501 474 456
- M-4, 60m2 IIp. ul. Wolności Chełm, tel. 504 666 719
- M-5 IIIp. 73m2 SM Bazylany blok ocieplony nowe okna duży balkon piwnica - lub zamienię, tel. 600 889 033
- M-5, 69m2 ul. Połaniecka 4p+k+ł+wc po remoncie os. Kościuszki, 2 piwnica, 335.000zł, tel. 604 191 447
- Mieszkanie M-3 IIIp. ul. Wolności, tel. 606 515 072
- Mieszkanie M-4, 62m2, piwnica 10m2 osiedle ul. Grota-Roweckiego, 325.000zł, tel. 792 401 226
- Mieszkanie M-5 IIIp. os. Słoneczne Chełm, tel. 660 424 796
- Mieszkanie os. Słoneczne, 51m2 IIIp. ul. Wieniawskiego, w sąsiedz. kościół, sklepy, kompleks sportowy, 265.000zł, tel. 605 240 088
- Mieszkanie w kamienicy bezczynszowe 49m2 Ip. ul. Siedlecka, 165.000zł, tel. 509 675 850
- Mieszkanie własnościowe 72m2 bezczynszowe, piwnica 15m2, pilne, tel. 665 184 019
- Nowy dom 165m2 w tym garaż 32m2 działka 1203m2 stan deweloperski Żółtańce-Kol. gm. Chełm, tel. 792 464 275
- Siedlisko w Białoskórach gm. Hrubieszów dom 92m2 murowany z pustaka 3p+k+ł działka 30a, 225.000zł, tel. 513 205 949
- Siedlisko z domem 70m2 po termomodernizacji działka 16a ogrodzona przy asfalcie 12km od Chełma, 249.000zł, tel. 501 062 008
- Sprzedam lub wynajmę mieszkanie 52m2, 2 pokoje Ip. umeblowane po remoncie Lublin, tel. 604 858 729
- Stawy rybne wraz z budynkami po dawnym PGR w Święcicy o pow. 52ha, zasilane wodą ze źródeł, tel. 692 273 532

Dom z bud. gosp. w stanie surowym dz. 16a Okszów ul. Chabrowa, tel. 518 938 242

Sprzedam funkcjonujący sklep spożywczy przynoszący dochód, Chełm osiedle Kościuszki - sprzedaję z powodu wyjazdu, tel. 604 067 803

USŁUGI

- Pozycjonowanie - www.neo-seo.pl tel. 512 392 940

BHP Ppoż. SZKOLENIA USŁUGI, tel. 603 120 075

Cyklinowanie bezpyłowe, parkiety, panele, tel. 602 324 113

Cyklinowanie bezpyłowe, tel. 503 685 890

FIRMA "REMONT" - remonty, wykończenia, glazura, terakota, łazienki, montaż ogrodzeń, tel. 885 550 581

Malowanie dachów, mycie, odrdzewianie, tel. 516 964 592

MALOWANIE DACHÓW, TEL. 604 217 219

Malowanie mieszkań, tel. 517 423 802

Organizacja eventów, imprez integracyjnych, przejażdżki quadem. NST Sp. z o.o., tel. 691 170 170

Posadzki mixokretem, tel. 600 120 907

Pranie tapicerki meblowej i samochodowej, tel. 507 776 737

Remonty budynków, ocieplenia i elewacje, tynki wewnętrzne i zewnętrzne, malowanie, gipsowanie i gładzie - bardzo solidnie,tel. 730 658 803

Rusztowania wynajmę, tel. 795 204 150

KUPIĘ TWOJE MIESZKANIE

Kupuję mieszkanie do remontu.
Uzyskasz pewność natychmiastowej sprzedaży i terminowej zapłaty.
Oferta kupna będzie oparta o wartość rynkową Twojego mieszkania.
Brak dodatkowych kosztów.
Tel. 669 707 262

SPOŁEM CHEŁM Sp. z o.o. OFERUJE

do wynajęcia:
al. M. J. Piłsudskiego 14 - powierzchnia 510 m kw -restauracja „Lotos";
al. M. J. Piłsudskiego 26 - boks handlowy o powierzchni 14,0 m kw. ;
al. M.J. Piłsudskiego 28 - 2 boksy handlowe o powierzchni (2 x 21,8 m kw) ;
al. M.J. Piłsudskiego 28 - usługi handlowe o powierzchni 215,5 m kw ;
ul. I Pułku Szwoleżerów 21A - usługi handlowe o powierzchni 199 m kw.
ul. Rejowiecka 181 - 2 pokoje biurowe o powierzchni 51,5 m kw,

do sprzedaży:
- nieruchomość przy ul. Rejtana 8; budynek 197 m kw., działka gruntu 637 m kw.

do wynajęcia lub sprzedaży :
- ul. Ogrodowa 20 - lokal 104 m kw. działka 196 m kw.
- ul. Rejowiecka 66 - lokal 202 m kw. działka 790 m kw.
- działka o pow. ok 1600 m kw w Rejowcu ul. Słoneczna 8 A (przy sklepie GAMA)

Więcej informacji - tel. 660 547 809

ŚWIAT OKIEN I DRZWI
Chełm, ul. Okszowska 39
tel./fax 82 562 10 98
ROK ZAŁ. 1997

OKNA DRZWI
SZEROKI ASORTYMENT
ATRAKCYJNE CENY
OKNA PCV, PARAPETY
DRZWI WEWNĘTRZNE, ZEWNĘTRZNE
POMIAR • DORADZTWO • MONTAŻ

DOCIEPLENIE BUDYNKÓW MALOWANIE ELEWACJI
Realizujemy program *Czyste powietrze*
☎ 783 800 351

eprasa.pl a374eb6345

SPRZEDAŻ
- piasek płukany do mixokreta
- piasek budowlany, podsypkowy
- kruszywa drogowe
- żwir płukany, pospółka
- ziemia czarna ogrodowa

AS-TRANS Chełm ul. Zielna 14 tel. 782 748 918 509 727 383

Tłumacz przysięgły j. niemieckiego tel. 604 210 111

TŁUMACZENIA PRZYSIĘGŁE jęz. francuski i włoski tel. 511 805 187

Tynki cementowo-wapienne agregatem, tel. 500 527 882

TYNKI MASZYNOWE – gipsowe, cementowo-wapienne, elewacje, wykończenia wnętrz, posadzki mixokretem, tel. 506 396 999

USŁUGI OGRODNICZE - KOSZENIE, CIĘCIE, PIELĘGNACJA. SPRZĄTANIE TERENÓW ZEWNĘTRZNYCH, Tel. 785 231 548

Wynajmę ponton 3,6m, sztywna podłoga, mocny silnik elektryczny 5HP. Możliwy dowóz. Tel. 794 294 251

BUDOWA I NAPRAWA

Sprzedaż deski olchowej, sosnowej, bukowej, tel. 609 413 767

- 2 kpl. form do produkcji kręgów bet. fi.150 i fi.100 szamba studnie itp. nowe, 5.000zł, tel. 604 263 657
- Brama przesuwna 440x182cm z furtką wewnętrzną 90x170cm wypełnienie deski olcha, 1.200zł, tel. 694 844 022
- Deski jesionowe suche ok. 1m3, pilnie, 500zł, tel. 510 419 584
- Drzwi wew. z futryną P70, futryna metal. L80, tel. 508 901 693
- Fundamentowe bloczki betonowe 600szt. i 12 pustaków suporex gm. Chełm, odbiór własny, 300zł, tel. 792 464 275
- Grzejnik Purmo Plan Compact 600x1400 FC22 dwupłytowy siwy nowy, tel. 531 874 533
- Kuchnia westfalka mało używana, tel. 600 309 375
- Nasada kominowa tzw. strażak wykonana ze stali kwasoodpornej używane, ale w idealnym stanie, 280zł, tel. 600 024 936 (po 18:00)
- Papa izolacyjna rolka 20m2, 60zł, tel. 509 038 342
- Piła tarczowa 800x40x5mm zestaw stolarski w walizce wyciągarka 230V udź. 300/600kg deski bale topolowe suche, tel. 500 873 153
- Płyty betonowe 48szt. rozm. 100x70x11, 45zł/szt., tel. 512 123 850
- Podgrzewacz ciepłej wody ocieplony poj. 140l, 200zł, tel. 785 462 775
- Ramy okienne oszklone 140x70cm 36szt. (nadają się do budowy szklarni), tanio, tel. 511 601 464
- Rura ocynk. 1", gwintownica do rur, linka stal. 4mm, zestaw hydrauliczny, zestaw do naprawy blacharki samochod., tel. 664 589 620
- Rynny i rury dachowe fi.150 i fi.120 ocynkowane nieużywane, tel. 600 309 375
- Słupki stemple żerdzie świerk na deski krokwie, tel. 505 178 329
- Słupki z rury dł. 210cm malowane, części skutera Polini silnik koła kompletne, tel. 507 396 073
- Tapety papierowe Erfurt beżowe 11 rolek i seledyn 11 rolek, tanio, tel. 531 874 533
- Umywalka prostokątna czarna dolomitowa 60x50x10, tel. 531 874 533
- Uprzątnę pozostałości po budowie, tel. 511 681 542
- Używane przęsła z metalowego płotu brama i furtka, używana siatka ogrodzeniowa ok. 15m, tel. 663 358 298
- Wyrzynarka stołowa Holzmann DKS21pro mało używana, tel. 604 114 871
- Zawiasy do bramy drewnianej 4szt. +skoble, drzwi wewnętrzne białe 70 i 80 st. bdb., tel. 512 495 004

MEBLE, AGD, RTV

- 2 fotele st. db. rączki i nogi mahoń siedzisko ciemny brąz i beż, wygodne, tanio 200zł, tel. 505 687 575
- 2 fotele st. db., 100zł, tel. 727 331 009
- Antena satelitarna 80cm z konwerterem, 80zł, tel. 691 517 696
- Biurko 3-szufl. orzech śred., tapczan 1os., tel. 508 901 693
- Fotel rozkładany jednoosobowy mało używany ze schowkiem na pościel, tel. 602 632 505
- Kanapa rozkładana st. db., 200zł, tel. 691 517 696
- Kino domowe firmy LG sprawne do podłączenia pod TV, Chełm, 520zł, tel. 515 517 055
- Kontenerek meblowy jasny, ława kolor mahoń, stolik pod telewizor szary, tel. 600 309 375
- Kredens stół kuchenny krzesła szafa okres PRL, tel. 782 599 120
- Kuchnia gazowa Ewa, szafa 3drz. jasna, szafa 2drz. z lat 50., tapczan, meble na wysoki połysk wys. 180cm sz. 3m, tel. 518 420 439
- Lustro do przedpokoju na płycie z półką 66x50 tafla 40x55, tel. 694 613 886
- Łóżko 140x200 z materacem sprzedam, oddam szafę, tel. 795 911 698
- Magnetowid Panasonic J45HQ pilot piórowy instrukcja, tel. 504 377 961
- Maszyna do szycia zabytkowa Singer sprawna, tel. 507 191 120
- Meble kuchenne +okap +zlew, wersalka, dywan, st. db., tanio, tel. 572 960 263
- Meble niemieckie różne, tel. 506 094 800
- Słupek otwarty 200x50x50cm venge, komoda venge 100x80x50cm, szafa narożna venge, słupek zamknięty, 650zł, tel. 601 186 023
- Stół do kuchni 120x70cm chromowane nogi +6 krzeseł chromowane nogi miękkie siedzisko, st. bdb., tanio 500zł, tel. 505 687 575
- Stół kuchenny 60x100 +4 krzesła tapicerka kremowa, nowe, 600zł, tel. 508 609 140
- Stół okrągły, stół owalny, 4 krzesła, pralka aut.t i półautomat, kuchenka gaz. 3-palnikowa, butla gaz. małą z redukt., tel. 727 390 795
- Szafa narożna kolor venge 2 drążki +5 półek, 450zł, tel. 601 186 023
- Szafa nowa nieużywana kolor venge dwudrzwiowa, tel. 600 309 375
- Waga elektroniczna sklepowa z możliwością podłączenia do kasy fiskalnej, tel. 600 309 375
- Wersalka po kompletnej renowacji nowy materiał gąbka sprężyny, zapewniam transport, 630zł, tel. 507 841 669
- Zamrażarka skrzyniowa st. bdb., tel. 694 414 303
- Zmywarka srebrna 60 mało używana st. bdb. wolnostojąca Elektrolux, tanio 600zł, tel. 505 687 575

SPORT, ZDROWIE I URODA

- Masz problem z alkoholem? Chcesz przestać pić? Zadzwoń. Czekamy codziennie w godz. 18-21, tel. 518 757 967
- Materac wibracyjny z atestem, na bóle kręgosłupa, Chełm, 500zł, tel. 505 564 306
- Rower damka koła 26, rowerek dla dziecka, materac do masażu, tel. 727 390 795
- Rower górski 26", tel. 508 901 693
- Rower męski 28" trzy biegi st. db. prod. Holandia, tel. 695 077 840
- Rower męski Grand Cross 21 przerzutek Shimano bagażnik oświetlenie koła 26" jak nowy czarny, tel. ???
- Rower nowy damka koła 26" kolor biały, tanio, tel. 600 331 671
- Rower trekingowy Dekatlon st. db. koła 26", 400zł, tel. 517 740 050
- RowerMTB 29 giant carbon mostki kier carbon DT swiss shimano XT 11 sped selle italia shwalbe, 8.600zł, tel. 577 677 441
- Rowery damki, składaki, górale, dla dzieci - po serwisie, tanio oraz koła, tel. 515 710 661
- Spotkania Dorosłych Dzieci Alkoholików, poniedziałek godz. 18:00, ul. Reformacka 24, Chełm. Zapraszamy, tel. 606 588 208

SPRZEDAM INNE

- 2 kinkiety na ścianę drewno / szkło/ metal, tel. 694 613 886
- 3 kłody topoli dł. 6m 2szt oraz dł. 8m 1szt., tel. 519 618 076
- 7 garniturów 7 marynarek na 175cm wzrostu z bdb. materiałów różne kolory jak nowe, tel. 504 377 961
- Broszury czasopisma odznaki dyplomy modele z lat 80-90 dla zbieracza historii, tel. 504 287 508
- Buty damskie r. 37, 38, 39: czółenka, sandały, adidasy, klapki st. bdb, torebki skórzane damskie modne st. bdb., tel. 501 682 755
- Dęby i olchy tartaczne - kłody - 10szt., gm. Dorohusk, tel. 518 697 434
- Drewno opałowe c.o. cięte łupane transport, tel. 504 860 159
- Drewno opałowe różne gatunki suche i mokre, od 200zł, tel. 887 918 886
- Drzewa ścięte dęby olchy topola jesiony, kierunek Wojsławice, tel. 721 058 766
- Fotelik samochodowy nowy 150zł, nosidełko samochodowe 100zł, nowe łóżeczko z materacem 200zł, tel. 518 420 439
- Gitara klasyczna Tenson Acoustic F502210, tel. 507 032 361
- Goratex - nowy kol. zielony, zdjęcia prześlę zainteresowanym, 350zł, tel. 501 145 332
- Kiosk metalowy typu „szczęka", tel. 509 299 052
- Koła pasowe różne rozmiary od 5 - 40cm na pasy klinowe, tel. 609 153 721
- Krajzega sil. 5,5kW, wózek gospodarczy 2 kółka, maszyna do szycia Łucznik, tel. 695 374 734
- Kupony ogłoszeniowe 30szt., 1zł/szt., tel. 694 414 303
- Kupony ogłoszeniowe, 1zł/szt., tel. 606 669 737
- Ława rozkładana, steper treningowy na płozy, waga 5kg, butle 20l +15l, lornetki, medale, orzełki, monety srebrne, tel. 518 935 177
- Mata batut do trampoliny na 64 sprężyny oraz sprężyny (nowe), folia strecz czarna 8 rolek, tel. 666 714 337
- Materac do łóżeczka 120x60, mix maskotek, różne puzzle, tel. 785 462 775
- Monety PRL wszystkie nominały, tel. 695 192 788
- Obraz duży temat religijny oraz stolik pokojowy blat jajo, cena przystępna, tel. 796 273 327
- Odzież używana po sklepowa cena hurtowa 1zł za sztukę, tel. 506 337 128
- Ogłoszenia - kupony 140szt., 1zł/szt., tel. 694 414 303
- Paki ubranek chłopięcych r. 104, 110, 116, 122, 128 oraz dziewczęcych r. 86/92, st. bdb., tel. 501 682 755
- Rowerek dziecięcy - hulajnoga, fotelik samochodowy, tel. 506 367 330
- Silnik 230V z pralki Elektrolux, tel. 504 377 961
- Skóry baranie jasne i ciemne, licowe, zamszowe, kupony materiałów wełnianych, tel. 504 377 961
- Stelaż do przedsionka do kempingu Niewiadów N126ED, tel. 507 191 120
- Traktorki kosiarki piły spalinowe elektryczne elektronarzędzia skuter 125cm3 glebogryzarki podkaszarki alufelgi 15", tel. 721 536 080
- Walizki tekturowe, zegarki damskie, żelazko z lat 40-tych u. wieku, tel. 504 377 961
- Wałek do krajzegi 60cm, butla gaz. turystyczna, stół dębowy okrągły nogi toczone, maszyna do pisania walizkowa, tel. 511 601 464
- Wózek dwukołowy na kołach 19, koks opałowy 700kg w workach, szlifierka Elmot 1,1kW 1450obr., tel. 500 873 153
- Znaczki pocztowe 1972-1985 +6 klaserów, tel. 691 517 696

KUPIĘ

Kupię stare MONETY MEDALE, SZABLE i inne STAROCIA tel. 606 945 577

- Absolutnie i zdecydowanie mieszkanie w Chełmie I-IIIp., gotówka, tel. 798 869 013
- Antyki artefakty monety odznaki obraz zegar figury porcelana inne starocia, tel. 781 943 519
- Antyki artefakty monety odznaki obraz zegar figury porcelana inne starocia, tel. 781 943 519
- Antyki monety militaria znaczki pocztówki płyty medale, tel. 605 541 416
- Aparaty foto, bagnety, monety złote, srebrne, pamiątki wojskowe, zegarki, inne srebrne wyroby - kupię, tel. 796 273 327
- Dom w Chełmie lub okolicy (do 10km) może być do remontu, adaptacji, stan surowy, tel. 513 010 121
- Działkę rolno-budowlaną w Chełmie lub okolicy do 1ha - kupię, tel. 505 468 817
- Garaż blaszak w rejonie ulic Pocztowa - Partyzantów kupię lub wynajmę z miejscem parkingowym, tel. 504 287 508
- Garaż murowany w Chełmie kupię, tel. 605 657 046
- Kupię mieszkanie - zadłużone, z problemami, udział, spadek, tel. 735 381 877
- Mieszkanie do remontu kupię, zadzwoń i zapytaj, tel. 669 707 262
- Mieszkanie kupię za gotówkę bez pośredników - może być do remontu/zadłużone, tel. 503 100 162
- Mieszkanie w Krasnymstawie kupię za gotówkę bez pośredników - może być do remontu/zadłużone, tel. 503 100 162
- Motorynkę Romet Pony kupię stan obojętny do naprawy może być bez dokumentów, tel. 669 431 888
- Narybek (kroczek) karasia, lina, japońca - kupię, tel. 502 174 036
- Nieruchomość w Chełmie, tel. 513 010 121
- Pilarki kosy uszkodzone Stihl Husqvarna Makita Dolpima piły do betonu kosiarki, tel. 785 231 548
- Skupujemy motocykle, antyki, starocie, pamiątki z PRL, tel. 698 693 846

WYNAJMĘ

- 1os. pokój dla kobiety, wifi, osobna łazienka, ul. Lwowska, tel. 698 607 603
- Budynek na działalność gosp. 35m2 oraz parking 200m2 przy ul. Metalowej gm. Chełm, 800zł/m-c, tel. 792 464 275
- Garaż 19m2 murowany kanał prąd Chełm ul. Przemysłowa - Wołyńska, tel. 664 270 167
- Garaż przy ul. Wojsławickiej, tel. 508 325 499
- Kawalerka umeblowana do zamieszkania, 800zł +opłaty, tel. 888 356 879
- Kawalerka umeblowana Ip. 900zł +czynsz 300zł +liczniki, kaucja 1.000zł, dla 1-2 osób pracujących, bez zwierząt, tel. 515 089 521
- Lokal 34,8m2 ul. Lubelska pod „Górką", 1.000zł, tel. 609 413 963
- Mieszk. 70m2, 3p+k+ł, c.o. węgiel drewno, 1.200zł +prąd, woda, śmieci, tel. 571 215 814
- Mieszkanie 54m2 Ip. os. Bazylany, bez zwierząt, tel. 502 360 805
- Oficyna 45m2 p+k+ł c.o. węgiel-drewno, 850zł +opłaty, opał we własnym zakresie, tel. 799 183 364
- Oficyna p+k+ł z wyposażeniem dla 1-2 osób os. Dyrekcja Dolna, tel. 881 300 164

DREWNO OPAŁOWE I KOMINKOWE
GRAB, BRZOZA, OLCHA, DĄB
Szeroki wybór
Dowozimy
Zapraszamy na plac
TARTAK ZOLD WOOD, Rakołupy Duże tel. 513-303-650

PRZEPROWADZKI TRANSPORT
P.K.TRANS TEL: 500-152-192

OLEK TRANS HOLANDIA - BELGIA - NIEMCY
+48 698 613 642
+48 82 575 72 69
PRZEWÓZ OSÓB i PACZEK
www.olek-trans.pl

SCHODY, PODŁOGI, PARAPETY, BLATY, STOŁY, SZTACHETY, DESKI ELEWACYJNE, kantówki, listwy wykończeniowe
PRODUCENT tel. 609 413 767, 82 563 74 62

eprasa.pl a374eb6345

•Wynajmę działkę na działalność gospodarczą 800m2 Lublin ul. Wspólna, tel. 604 858 729

ZAMIENIĘ

Mieszkanie komunalne 42m2 w Chełmie, ogrzewanie własne, niski czynsz, stan dobry - zamienię na większe, może być do remontu lub zadłużone, tel. 888 584 441

•Kawalerkę 25m2 parter zamienię na lp. mieszkanie może być większe lub mniejsze, tel. 728 936 149

•Kawalerkę komunalną 28,58m2 IVp. wsz. media - zamienię na 0-Ip. o tym samym metrażu, może być zadłużona, tel. 731 781 764

MATRYMONIALNE

•Pan 35 l. pozna panią 30-45 l., tel. 666 735 590

•Pan 74l. wzr. 160cm wykszt. średnie - pozna panią biblijnie wierzącą, proszę dzwonić wieczorem, tel. 459 037 708

•Pani 80 l. pozna pana w podobnym wieku, tel. 791 424 426

•Poznam pana od 50 do 60 lat, tel. 518 346 980

INNE

•Odbiorę zbędne meble własnym transportem na terenie Chełma, tel. 515 089 521

•Odbiorę złom własnym transportem, każda ilość, tel. 509 063 790

•Oddam dom drewniany do rozbiórki, tel. 507 920 046

•Oddam kanapę nierozkładana na taras lub do ogrodu, tel. 793 147 580

•Oddam wersalkę za darmo, tel. 600 309 375

•Odstąpię działkę rekreacyjną ok. 3a, między Chełm-Miasto a wiaduktem, tel. 602 469 322

•Przyjmę ziemię z wykopu, Janów, tel. 509 571 403

KOMUNIKAT

Zaginął pies na terenie gminy Kamień, kuleje, ma jedną krótszą łapkę. Osoby, które go widziały bądź wiedzą gdzie jest prosimy o kontakt pod numerem telefonu 508570153

ROLNICTWO I OGRODNICTWO

Kupię ciągniki, przyczepy, mogą być do remontu, rejestrowane bądź nie, kombajny zbożowe, tel. 669 681 711

•Aloes, zamiokulkas - sprzedam, tel. 511 401 906

•Beczka 1000l metalowa na wodę, beczki na paliwo 200l, silnik 7,5kW, przyczepka 1oś. do ciągnika, tel. 530 791 500

•Brony 3 konne, opielacz, obsypnik, 200zł, tel. 782 599 120

•Brony 5-3, pługi 5 podorywka 3-2 Grudziądz, pługi 2 do papaja, krajzega, opryskiwacz 300l, kultywator, tel. 691 742 826

•Ciągnik rolniczy Ursus C-330 sprawny zarejestrowany przegląd techniczny, 21.500zł, tel. 665 399 680

•Ciągnik Zetor 8011, ciągnik Władimirec T25, śrutownik, spawarka wirowa, kombajn zbożowy Fortschritt-512, tel. 825 668 117

•Działka ROD „Kolejarz" domek nasadzenia woda, przy ul. Szwoleżerów, tel. 695 632 427

•Facelia, gorczyca, miód z własnej pasieki, czosnek wiosenny, Siedliszcze, tel. 798 077 222

•Gorczyca, owies - sprzedam, gmina Kraśniczyn, tel. 825 775 481

•Jęczmień jary, 120zł, tel. 506 291 700

•Jęczmień jary, koniczyna czerwona nasienna, 10zł/kg, tel. 502 970 377

•Kiszonka z koniczyny bele na szttuki +siano, bele 120x120, okol. Chełma, tel. 501 590 880

•Koła do przyczepy bezdętkowe na 6 otworów komplet 275/70 R22.5, tel. 691 733 249

•Koło zębate i sprzęgło do ciągnika C-360, drut ocynkowany fi.3 i fi.6 ok. 100kg za połowę ceny sklepowej, tel. 600 267 475

•Kombajn Bizon Z056, 35.000zł; siewnik do buraków 3.500zł; agregat bezorkowy 3m 25.000zł; pług obrot. 30.000zł, tel. 885 020 592

•Kosa spalinowa i kosiarka - sprzedam, tel. 577 775 818

•Kosiarka konna z zaczepem do ciągnika, przetrząsaczo-zgrabiarka ciągnikowa 5-gwiazdowa, tel. 727 390 795

•Kosiarka Partner z napędem st. db., 600zł, tel. 517 740 050

•Kosiarka spalinowa - tanio sprzedam, tel. 697 143 080

•Kosiarka spalinowa Partner z napędem i koszem, kosiarka traktorek Garden z koszem silnik Briggs 12,5 hp, tel. 507 396 073

•Kosy spalinowe Stihl FS-240 i FS-260 głowice żyłka lub inne st. bdb. szelki, tel. 577 677 441

•Kukurydza ręcznie łuskana 4m, tel. 721 058 766

•Kupię ciągnik, przyczepę może być do remontu, tel. 519 481 121

•Maszyna „trybówka" oraz 2 beczki na paliwo 200l, tel. 725 001 780

•Miód mniszkowy i wielokwiatowy z własnej pasieki, 35zł, tel. 798 383 637

•Miód z własnej pasieki Rol. Han. Det. - lipa, wielokwiat, rzepak, akacja, słoik 0,9l, Krasnystaw, 35zł, tel. 665 369 981

•Odkłady pszczele typ Dadant, Krasnystaw, 350zł, tel. 665 369 981

•Opryskiwacz 1000l, ziemniaki jadalne, tel. 600 990 899

•Pług 2-skibowy grudziądzki, siewnik konny 26lej. do traktora, śrutownik na kamienie duży, tel. 501 806 737

•Przetrząsaczo-zgrabiarka 5-gwiazdowa, tel. 691 895 800

•Przyczepa 3,5t, wóz platforma, przyczepa 1oś 300x140x40cm, oś z kołami borty wałek rozrzutnika ruskiego, tel. 691 742 826

•Przyczepy HL 6 ton i THK5, tel. 691 733 249

•Pszczoły ramka warszawska: zwykła, poszerzona, miód - sprzedam, tel. 603 583 234

•Pszczoły sprzedam, tel. 789 285 126

•Pszenica ozima - sprzedam, tel. 699 826 473

•Reduktor kątowy nadający się do wirówki do miodu, łożyska różne rodzaje, kulkowe, stożkowe, wahliwe, tel. 609 153 721

•Rozrzutnik 1oś., kultywator 14łap., pług 3skib., tel. 518 729 997

•Rozrzutnik obornika, pługi 3skib., kultywator 14łap., siewnik poznaniak, tel. 518 729 997

•Sadzarka do cebuli, czosnku i bobu na zasadzie sadzarki łańcuchowej 3.500zł, wał gumowy 3m fi.50, 5.500zł, tel. 609 093 356

•Sieczkarnia do kukurydzy, tel. 505 536 190

•Skrzynki plastikowe na owoce około 2000szt. - sprzedam, tel. 605 482 627

•Sprzęt rolniczy konny: pług, płużek, sprężynówka, brony, kopaczka - sprawne, tel. 721 936 485

•Śrutownik, orzechy włoskie 3zł, Horodyszcze, tel. 507 920 046

•Talerzówka 2x9 st. bdb., tel. 739 461 269

•Ule warsz. poszerz. z pszczołami silne roje, 550zł, tel. 662 325 858

•Ursus 902 sprzedam lub zamienię, tel. 728 794 720

•Ursus C-360, przyczepa, brony, kultywator, wały sprzedam, tel. 735 449 249

•Zaczep dolny do ciągnika, tel. 512 495 004

•Ziemniaki Tajfun, Korona, sadzeniaki i jadalne, 1,50zł/kg, tel. 516 194 007

•Ziemniaki żółte drobne idealne na paszę dla zwierząt lub dla kur, 0,50zł, tel. 508 908 065

ZWIERZĘTA

•Baran kameruński 450zł, owce kameruńskie zakocone i kozy z mlekiem, jaja lęgowe turkusowe i zielone, tel. 512 396 552

•Jałówki cielne, krowa z cielakiem lub cielna, tel. 505 536 190

•Klacze roczne gmina Sawin, tel. 508 967 546

•Oddam psa w dobre ręce, wiek 1,5 roku, zachipowany, zaszczepiony, towarzyski kundelek, tel. 667 238 713

•Oddam sukę owczarek długowłosy, duża i bardzo czujna, zadbana - nie na łańcuch, tylko do kojca, tel. 512 396 552

•Opieka nad psem lub kotem podczas twojej nieobecności (Fecebook: psiamamka.pl), tel. 509 467 879

•Owczarni niemieckie szczeniaki hodowla rejestrowana LZHPRiH PL 95, 900zł, tel. 506 291 700

•Pawie czarnoskrzydłe kozy sanejskie gołębie pawiki jajka kochin zielononóżka włoszka miniorka verwolka króliki, tel. 505 395 686

•Pentara sprzedam lub zamienię na pentarkę, sprzedam jajka pentarki, tel. 605 482 627

•Stanówka ogierek karo-tarantowaty wzr.119 z licencją z możliwością wystawienia świadectwa pokrycia klaczy, 200zł, tel. 722 069 088

•Źrebięta sprzedam do dalszego chowu (w dobre ręce), tel. 726 679 907

NAUKA

•Angielski dla każdego (tych zdolnych i opornych) - nauczyciel z wielolet. dośw., 45zł/h, tel. 661 323 565

•Korepetycje z matematyki poziom szkoły podstawowej, przygotowanie do egzaminu 8-klasisty, tel. 668 669 320

•Matematyka - matura, nauczyciel LO, egzaminator, tel. 503 029 730

•Matematyka wszystkie poziomy u nauczyciela technikum os. XXX-lecia, tel. 692 960 655

SZUKAM PRACY

•Cięcie drewna rąbanie uprzątanie domów posesji koszenie trawy roboty budowlane, tel. 608 109 567

•Cięcie drewna, wycinka krzewów, koszenie trawy, wrzucanie węgla - narzędzia własne, tel. 608 800 380

•Informatyk serwisant z wyższym wykształceniem i wieloletnim doświadczeniem szuka pracy, tel. 570 701 051

•Kierownik budowy lub inspektor nadzoru inwestorskiego, tel. 692 536 694

•Koszenie trawy kosą lub kosiarką, tel. 795 911 698

•Koszenie trawy, przekopanie ogrodu, tel. 577 775 818

•Koszenie trawy, tel. 507 067 443

•Murarz-tynkarz docieplenniowiec wszelkie prace budowlane - szuka pracy, tel. 511 681 542

•Opiekunka do dziecka z doświadczeniem pedagogicznym, tel. 504 519 992

•Poszukuję pracy sprzątanie mycie porządki, tel. 515 959 229

•Prace domowe, mycie okien, sprzątanie mieszkań i inne, tel. 732 346 662

•Sprzątanie mycie porządki pomoc do wszystkiego, tel. 502 107 221

•Szukam pracy jako opiekunka do osoby starszej, tel. 510 455 818

•Zaopiekuję się osobą starszą chodzącą - odpowiedzialna, doświadczenie, tel. 508 727 453

•Zaopiekuję się osobą starszą chodzącą kobietą, posprzątam, zrobię zakupy, umyje okna, tel. 519 700 179

FIRMA W NIEMCZECH ZATRUDNI

- kierowców kat. C, CE,
- pomocnika do warsztatu samochodów ciężarowych i osobowych
- pomocnika do prac budowlanych

AUTO-MEDYK
Hohenroder Weg 53
38259 Salzgitter
Telefon: +49 5341-176688-19
Mobil: +49 163-4338030
andreas.medyk@auto-medyk.de
Rozmowa w j. polskim

Zakład Doskonalenia Zawodowego w Lublinie - Oddział w Chełmie

CENTRUM KSZTAŁCENIA

tel./fax 82 564 22 69 www.zdz.chelm.pl e-mail: ck@zdz.chelm.pl

Agent celny	18 maja 2023 r. godz.15.00
Operator obrabiarek CNC	maj 2023 r.
Budowlane - różne zawody (glazurnik, malarz, brukarz, itp.)	maj 2023 r.
Szkolenia okresowe BHP dla wszystkich grup zawodowych	maj 2023 r.
Pierwsza pomoc przedmedyczna	maj 2023 r.
Fryzjerski z egzaminem czeladniczym	18 maja 2023 r. godz.15.00
Kadrowo - płacowy z obsługą sekretariatu	maj 2023 r.
Kasjer walutowy	maj 2023 r.
Kierowca wózków jezdniowych w egzaminem UDT	15 maja 2023 r. godz.15.00
Kucharz małej gastronomii	maj 2023 r.
Kurs kroju i szycia	maj 2023 r..
Księgowość z obsługą komputera	maj 2023 r.
Magazynier z obsługą wózka widłowego w egzaminem UDT	maj 2023 r.
Obsługa kas fiskalnych	maj 2023 r.
Opiekunka osób starszych i niepełnosprawnych	maj 2023 r.
Obsługa pił spalinowych i kosiarek	maj 2023 r.
Eksploatacja urządzeń, instalacji i sieci gazowych	maj 2023 r.
Pedagogiczny dla instruktorów praktycznej nauki zawodu	maj 2023 r.
Kurs przyuczający do zawodu elektryka i przygotowujący do egzaminu na uprawnienia SEP	maj 2023 r.
Spawanie E,G, MAG, MIG,TIG	23 maja 2023 r. godz.15.00
Ślusarz/Tokarz/Frezer	maj 2023 r.

KUPON OGŁOSZENIOWY nowy tydzień tygodnik lokalny

- ❑ Sprzedam Auto-Moto
- ❑ Sprzedam Nieruchomości
- ❑ Sprzedam Inne
- ❑ Wynajmę
- ❑ Budowa i Naprawa
- ❑ Meble, AGD-RTV
- ❑ Sport, Zdrowie i Uroda
- ❑ Rolnictwo
- ❑ Zwierzęta
- ❑ Kupię
- ❑ Szukam Pracy
- ❑ Inne ...

TREŚĆ OGŁOSZENIA (należy wypełnić DRUKOWANYMI literami)

CENA TELEFON

Imię, nazwisko, adres ogłoszeniodawcy (do wiadomości redakcji):

INFORMACJE dla ogłoszeniodawców!

- Ogłoszenia dotyczące usług SĄ PŁATNE
- Ogłoszenia towarzyskie SĄ PŁATNE.
- Ogłoszenia „dam pracę" przyjmujemy w redakcji (bezpłatnie)
- Anonse matrymonialne są bezpłatne (przyjmujemy je tylko w redakcji - nie należy ich składać na kuponach).

Adresy skrzynek: CHEŁM: • market Carrefour • targowiska przy Al. Armii Krajowej, Al. Piłsudskiego oraz Pl. Kupieckim • Dom Handlowy CRS • w sklepie Gama przy ul. Hrubieszowskiej • ul. Trubakowska (sklep GAZDA); KRASNYSTAW: • ul. Zawieprze 1; Plac 3 Maja 25 (Alior Bank), sklep Gama przy ul. Królowej Sońki REJOWIEC: • Budynek przedszkola miejskiego; sklep Gama ul. Słoneczna WOLA UHRUSKA: • Sklep Auto-Dom WŁODAWA: • Apteka naprzeciwko Urzędu Miasta. LEŚNIOWICE: sklep Groszek ŻMUDŹ: sklep Lewiatan BIAŁOPOLE: sklep Lewiatan KAMIEŃ: sklep Gama DOROHUSK: sklep Lewiatan RUDA-HUTA: sklep Gama WOLA UHRUSKA: sklep ABC WIERZBICA: sklep ABC Basia SIEDLISZCZE: sklep Ekspres Market, ul. Szpitalna 3 SIENNICA RÓŻANA: sklep Groszek Kupony wybieramy ze skrzynek w poniedziałki (gminy) i czwartki (Chełm).

JEDEN KUPON = JEDNA EMISJA OGŁOSZENIA

eprasa.pl a374eb6345

Chce powtórzyć sukces swojego trenera sprzed 20 lat

Szymon Szymonowicz mistrzem Polski w zapasach!

Wielki talent, tytan pracy, materiał na przyszłego mistrza olimpijskiego – tak o Szymonie Szymonowiczu mówią działacze i trenerzy Cementu Gryf Chełm. I chyba mają rację, bo przed tygodniem Szymon zdobył pierwszy w swojej karierze tytuł mistrza Polski seniorów! Co istotne, w finale nie dał żadnych szans swojemu największemu rywalowi, Arkadiuszowi Kułynyczowi. Rywalizacja obu zawodników nabiera rumieńców, bo tylko jeden z nich nie pojedzie na tegoroczne mistrzostwa świata i będzie miał szansę walczyć o olimpijską nominację.

Tegoroczne mistrzostwa Polski seniorów w zapasach odbyły się w Raciborzu. Pewniakiem do medalu z zawodników Cementu Gryf Chełm był bez wątpienia **Szymon Szymonowicz**, walczący w kategorii do 87 kg, brązowy medalista młodzieżowych mistrzostw świata i Europy, wicemistrz wojskowych mistrzostw świata. W tej wadze od kilku lat w Polsce liczą się tylko dwaj zawodnicy. Właśnie 23-letni Szymonowicz i starszy od niego o osiem lat **Arkadiusz Kułynycz** z Olimpijczyka Radom. W bezpośrednich starciach nieco lepszy do tej pory był radomianin, ale Szymon zapowiada, że już niedługo ten bilans będzie przemawiał na jego korzyść.

- W Raciborzu to była twoja druga tegoroczna walka z Kułynyczem, w pierwszej, rozegranej w międzynarodowych mistrzostwach Polski w lutym doznałeś porażki i wtedy twój rywal w jednym z wywiadów powiedział, że nie podałeś mu ręki. Ile w tym prawdy? – pytamy zawodnika Cementu Gryf Chełm.

- Tamten pojedynek przegrałem nieznacznie, bo 0:2, i byłem bardzo zły na decyzje sędziego. Towarzyszyły mi wtedy ogromne emocje, ale na pewno nie było tak, że nie podziękowałem rywalowi za walkę. Gdybym tego nie zrobił, sędzia cofnąłby mnie i kazał podać przeciwnikowi rękę. Wiedziałem wtedy, że nie jestem słabszy od Kułynycza, a mimo to wynik walki nie był dla mnie korzystny. Jestem bardzo ambitnym zawodnikiem, ciężko pracuję na treningach i stawiam sobie najwyższe cele. Chcę być numerem jeden!

- Co w takim razie wydarzyło się w ciągu niespełna trzech miesięcy, że tym razem to rywal musiał uznać twoją wyższość, przegrywając zdecydowanie?

- Przede wszystkim uważam, że zrobiłem duży postęp. W dwóch bardzo silnie obsadzonych międzynarodowych turniejach, w których wzięli udział medaliści mistrzostw Europy, świata i igrzysk olimpijskich, które odbyły się w Chorwacji oraz Danii, zająłem odpowiednio siódme i czwarte miejsce. Różnice między mną, a rywalami były naprawdę niewielkie. Moja forma ciągle rośnie.

Świeżo upieczony mistrz Polski seniorów 2023 Szymon Szymonowicz (drugi z prawej) z klubowymi kolegami i trenerem Dariuszem Jabłońskim (trzeci od lewej).

Obecnie, moim zdaniem, znajduję się w światowej czołówce, stać mnie na wiele.

- Kułynycz to jednak bardzo mocny przeciwnik, siedmiokrotny mistrz Polski, doświadczony w międzynarodowych bojach, brązowy medalista mistrzostw świata z 2021 roku…

- Jest silny, nie można go lekceważyć, ale uważam, że w ostatnim czasie prezentuję się lepiej. Nie pojechałem na mistrzostwa Europy seniorów, choć po cichu liczyłem na wyjazd, bo trener wybrał właśnie Arka Kułynycza, mimo że na turniejach walczyłem bardzo dobrze.

- W Raciborzu wszystkie walki eliminacyjne zakończyłeś przed czasem. Kułynycz również wszystkie pojedynki wygrał przez przewagę techniczną. Jaki miałeś plan na finałową batalię?

- Faktycznie, do finału wdarłem się jak burza. Przede wszystkim chciałem się uspokoić psychicznie, wiedziałem, że jestem bardzo dobrze przygotowany do mistrzostw. Chciałem, żeby ta walka w moim wykonaniu była dojrzała. Moim celem było udowodnienie wszystkim, że w kategorii do 87 kg jestem najlepszym w Polsce. Już w trakcie pojedynku miałem zadanie wypychać przeciwnika i próbować rzutu przez ramię.

- Przy prowadzeniu 4:2 skontrowałeś rywala, zdobywając w efektowny sposób kolejne cztery punkty, które w zasadzie zapewniły ci tytuł…

- Byłem w parterze i w pewnym momencie wykorzystałem błąd przeciwnika, rzucając go na matę. Według mnie, powinienem dostać pięć punktów, bo wykonałem rzut o wysokiej amplitudzie, ale sędzia dał mi o jeden punkt mniej. Od początku czułem, że kontroluję pojedynek, wiedziałem, że rywal nie jest w stanie mi zagrozić i dam radę go pokonać. Zresztą na kilka dni przed mistrzostwami Polski powiedziałem mojemu trenerowi Dariuszowi Jabłońskiemu, że w Raciborzu zdobędę złoto, a w finale wygram przez przewagę techniczną. Pomyliłem się tylko co do wyniku finałowej walki.

- Myślisz, że tytuł mistrza Polski przekona trenera kadry narodowej do tego, by właśnie ciebie powołał na tegoroczne mistrzostwa świata, które we wrześniu odbędą się w Belgradzie? Kułynycz też chce jechać na te zawody…

- Utrzymam formę i na treningach udowodnię, że to ja powinienem reprezentować Polskę w mistrzostwach. Jeśli trener kadry chce, byśmy zdobyli medal, powinien postawić na mnie. Mam swoje marzenia. 20 lat temu mój trener Dariusz Jabłoński wywalczył ostatnie dla Polski mistrzostwo świata w zapasach klasycznych. Chcę powtórzyć jego osiągnięcie.

- Taki sukces zapewniłby ci wyjazd na przyszłoroczne igrzyska olimpijskie w Paryżu?

- Pięciu najlepszych zawodników w każdej kategorii wagowej z mistrzostw świata dostanie przepustki do Paryża. Chcę być w tym gronie, bo jak już kiedyś powiedziałem, złoty medal olimpijski jest moim wielkim marzeniem. Po to trenuję, codziennie ciężko pracuję, by to marzenie zrealizować. Nie boję się żadnego rywala.

- Szymon Szymonowicz prywatnie?

- Jestem chłopakiem z Mazur, od kilku dobrych lat mieszkam w Chełmie, trenuję w Cemencie Gryfie, studiuję w Państwowej Akademii Nauk Stosowanych na kierunku bezpieczeństwo wewnętrzne. **(d)**

W mistrzostwach w Raciborzu Szymon Szymonowicz zdobył jedyny medal dla chełmskiego klubu. Blisko podium, a konkretnie brązowych medali, byli: **Piotr Lewandowski**, **Igor Shepetun** i **Hubert Sidoruk**. Wszyscy trzej zajęli wysokie piąte miejsca.

Krasnystaw czekał na to 14 lat!

Start zdobył okręgowy Puchar

START KRASNYSTAW – SPARTA REJOWIEC FABRYCZNY 0:0 pod dogr., karne 4:3

START: Janiak – Kożuchowski, Saj, Pachuta, Ciechan (115 Knap), D. Sołdecki, Lenard, Chariasz (100 J. Sołdecki), Lando (100 Konojacki), Florek (110 Piwko), Skiba.

SPARTA: Belka – Martyn, Borcon, Bujak, Rutkowski, Kucybała, Piatrenka, Starok (94 Mileszczyk), Orysz (94 Wójcik), Boczuliński, Mazurek (94 Guz).

Aż czternaście lat czekali kibice z Krasnegostawu, by ich drużyna – Start, czołowy zespół czwartej ligi, wzniosła Puchar Polski na szczeblu okręgu chełmskiego w górę. W środowe późne popołudnie podopieczni **Marka Kwietnia** na własnym stadionie pokonali w rzutach karnych innego czwartoligowca, Spartę Rejowiec Fabryczny. Tym samym wzięli rewanż za porażkę ze Spartą, której doznali w finałowym starciu dziewięć lat temu.

Start był faworytem spotkania i przebieg meczu zdawał się to potwierdzać. Gospodarze nadawali ton grze, mieli pełną kontrolę nad meczem, ale tej wyraźnej dominacji nie potrafili potwierdzić zdobytymi bramkami. Obecni na trybunach burmistrz Krasnegostawu **Robert Kościuk**, który nieczęsto pojawia się na meczach Startu i wicestarosta krasnostawski **Marek Nowosadzki**, stały bywalec na ligowych starciach miejscowej drużyny zapewne liczyli na gole, ale te nie padły, mimo że zawodnicy gospodarzy na ich zdobycie mieli aż 120 minut.

- Graliśmy dobrze, ale piłka wyjątkowo nie chciała wpaść do bramki przeciwnika – mówił po ostatnim gwizdku sędziego Marek Kwiecień, szkoleniowiec gospodarzy. – Mieliśmy kilka wybornych sytuacji, lecz nie potrafiliśmy ich wykorzystać. Najlepszą zmarnował **Dominik Skiba**, który z 4 metrów nie posłał piłki do pustej bramki. Chciał ją przyjąć i oddać strzał, ale jakoś mu odskoczyła i nie zdołał już jej opanować. Potem świetną okazję zaprzepaścił **Aliba Lando**, następną zmarnował **Miłosz Ciechan**. Były też inne sytuacje, może już nie tak klarowne, ale przy zachowaniu zimnej krwi, można było chociaż jedną zamienić na gola– podkreśla M. Kwiecień.

Sparta wiedziała, że nie może pójść ze Startem na wymianę ciosów, dlatego też jej trener **Bartosz Bodys** defensywnie ustawił swój zespół. – Graliśmy raz w średnim, raz w niskim pressingu, nastawiliśmy się na niwelowanie atutów przeciwnika. Dla moich zawodników mecze w środku tygodnia to niemały problem. Prawie wszyscy na stadion przyjechali prosto z pracy – podkreśla szkoleniowiec Sparty. – Start miał przewagę, ale najlepszą sytuację stworzył po naszym prezencie. **Adrian Kucybała** odebrał piłkę w środkowej strefie i zagrał do tyłu. Futbolówkę przejął rywal, dwóch zawodników znalazło się przed **Igorem Belką**, ale Skiba na nasze szczęście nie opanował piłki. Nie ukrywam, że liczyliśmy na kontry, na pewno w kilku szybkich akcjach mogliśmy się lepiej zachować. Regulaminowe 90 minut i dogrywka nie przyniosły jednak rozstrzygnięcia, a karne, wiadomo, to loteria.

Sparta w pierwszej serii zaprzepaściła swoją jedenastkę. Strzał **Karola Bujaka** obronił **Krzysztof Janiak**. Później w kolejnych seriach zawodnicy obu drużyn kierowali piłkę do siatki. W Starcie gole zdobyli: **Skiba**, **Lenard**, **J. Sołdecki** i **Kożuchowski**. W Sparcie natomiast nie pomylili się: **Martyn**, **Kucybała** i **Mileszczyk**. W piątej kolejce przy stanie 4:3 dla gospodarzy do jedenastki podszedł „pewniak" **Dawid Sołdecki**, ale Belka wyczuł jego intencje i odbił piłkę. Gdyby **Alexiei Piatrenka** pokonał Janiaka, Sparta wróciłaby do gry. Niestety, zawodnik Sparty przegrał pojedynek z bramkarzem Startu i gospodarze mogli cieszyć się ze zdobycia okręgowego Pucharu Polski.

- Najważniejsze, że zdobyliśmy Puchar, bo taki był nasz cel. Mecz nie był łatwy, ponieważ Sparta głęboko cofnęła się i skupiła na przeszkadzaniu nam w rozgrywaniu piłki – zaznacza trener Kwiecień. Z kolei Bartosz Bodys podkreślił, że jego zespół w ciągu ostatnich pięciu lat po raz trzeci zagrał w okręgowym finale. – Można żałować niestrzelonych karnych, ale my skupiamy się głównie na lidze, bo chcemy się utrzymać. Mamy inne cele, niż Start. Dysponujemy wąską kadrą i ewentualna gra co trzy dni mogłaby spowodować, że w pewnym momencie zabrakłoby chłopakom sił – dodaje szkoleniowiec Sparty.

Start Krasnystaw będzie teraz walczył o zdobycie Pucharu Polski na szczeblu województwa i ewentualny awans do rozgrywek centralnych. W półfinale podopieczni trenera Kwietnia zagrają z trzecioligowym Podlasiem Biała Podlaska. W drugim półfinale Świdniczanka Świdnik Mały zmierzy się z ubiegłorocznym finalistą LZPN, Gryfem Gmina Zamość. **(d)**

eprasa.pl a374eb6345

Widmo spadku zajrzało w oczy...

ChKS CHEŁMIANKA – WISŁOKA DĘBICA 0:1 (0:1)

0:1 – **Rębisz** (25).

ChKS: Ciołek – Futa, Piekarski, Stępień, Kułynycz, Nowak, Mroczek, Czułowski (70 Myśliwiecki), Szczodry, Marchuk, Knap.

Po sobotnim starciu z Wisłoką Dębica zawodnikom Chełmianki widmo spadku do czwartej ligi na poważnie zajrzało w oczy. Chełmianie zapewne nerwowo spoglądają na to, co dzieje się w II lidze, gdzie zagrożone degradacją są dwie drużyny, Siarka Tarnobrzeg i Garbarnia Kraków, które mogą spaść do grupy czwartej trzeciej ligi.

Ogłoszony bezpośrednio po zakończeniu rundy jesiennej nowy projekt miejskiej spółki, czyli włączenie się chełmskiej drużyny do walki o II ligę w przyszłym sezonie, którego twarzą został wywodzący się z Chełma trener **Artur Bożyk**, biorąc pod uwagę obecną sytuację drużyny w tabeli, może zakończyć się wielką klapą, czyli spadkiem do czwartej ligi. Nad szkoleniowcem zebrały się czarne chmury, a przecież jeszcze kilka sezonów temu święcił on z Chełmianką awans do III ligi, zdobycie czterech Pucharów Polski na szczeblu LZPN i czwarte miejsce w sezonie 2017/2018. Po ostatnim gwizdku sędziego wielu kibiców zaczęło zadawać sobie pytanie, czy chełmski zespół pod wodzą Artura Bożyka jest w stanie utrzymać się w III lidze? Byli też tacy, którzy zastanawiali się, czy władze klubu dobrze zrobiły, zwalniając w listopadzie minionego roku trenera **Tomasza Złomańczuka**, który w ostatnich sezonach osiągnął z Chełmianką dwukrotnie drugie miejsce w III lidze?

Przed chełmskimi graczami trudne zadanie, ale szanse na to, by utrzymać się, wciąż pozostają. Chełmianka musi wygrać najbliższe dwa mecze z Koroną II na jej terenie i pokonać u siebie Avię Świdnik. Ale to nie wszystko. Czeka ją na własnym stadionie arcyważne starcie z Podhalem Nowy Targ, rywalem w walce o pozostanie w III lidze, które również musi rozstrzygnąć na swoją korzyść. W pozostałych dwóch meczach z Czarnymi Połaniec na wyjeździe i KSZO 1929 Ostrowiec Świętokrzyski też musi poszukać punktów. Należy pamiętać o pewnych trzech oczkach za ŁKS Łagów, który wycofał się z rozgrywek. 13 punktów powinno zapewnić ligowy byt.

Pierwsza połowa sobotniej potyczki z Wisłoką w wykonaniu Chełmianki była bardzo słaba. Gospodarze mieli problem z wymianą kilku podań na połowie przeciwnika. Mnożyły się niecelne zagrania, straty piłek, a w grze chełmskich zawodników brakowało przyspieszenia, dobrych decyzji pod bramką rywala, ale przede wszystkim pomysłu na grę. Do przerwy miejscowi stworzyli sobie tylko dwie dogodne okazje. W 6 min. **Krystian Mroczek** oddał mocny płaski strzał z 18 metrów, lecz bramkarz gości odbił piłkę nogą, a w 27 min. po chyba jedynej w tej części gry składnej akcji w bardzo dobrej sytuacji w polu karnym znalazł się **Karol Futa**. Uderzył mocno z 10 metrów, jednak piłka poszybowała metr nad poprzeczką. Wcześniej natomiast, w 25 min. Wisłoka pierwszy raz na poważnie zagroziła bramce **Sebastiana Ciołka** i od razu zdobyła gola. Piłkarze z Dębicy pomysłowo rozegrali rzut wolny, wymienili szybko dwa podania, piłka trafiła do pozostawionego bez opieki **Kamila Rębisza**, który uderzeniem z 8 metrów pod poprzeczkę nie dał żadnych szans Ciołkowi. Wisłoka oddała jeszcze jeden celny strzał. W 40 min. z dystansu uderzał znów Rębisz, ale bramkarz Chełmianki był na posterunku.

O niebo lepiej gospodarze zagrali w drugiej połowie. Zespół z Chełma uzyskał wyraźną przewagę i w końcu zaczął poważnie zagrażać bramce przeciwnika. Chełmianka od pierwszej minuty ruszyła do ataku i już w 47 min. bliski zdobycia wyrównującego gola był **Patryk Czułowski**. Pomocnik gospodarzy uderzył piłkę głową, ale tuż nad poprzeczką. W 53 min. szczęścia nie miał **Jakub Knap**. Piłka po jego strzale z kilku metrów odbiła się od poprzeczki i wyszła za boisko. W 60 min. najlepszy w szeregach chełmskiej drużyny, harujący na całym boisku **Piotr Piekarski** huknął z ponad 30 metrów i futbolówka ponownie odbiła się od poprzeczki. Jeszcze więcej szczęścia goście mieli w 70 min., kiedy to po strzale **Adama Nowaka** z 10 metrów obrońca Wisłoki wybił piłkę z linii bramkowej. W ostatnich 20 minutach meczu przyjezdni skupili się przede wszystkim na przeszkadzaniu Chełmiance w grze, wybijaniu jej z rytmu, ale gdy nadarzyła się okazja do kontry, starali się z niej skorzystać. W 76 min. **Damian Łanucha** przebiegł z piłką ponad 40 metrów, minął dwóch obrońców, oddał groźny strzał z 16 m, lecz Ciołek nie dał się zaskoczyć. Gospodarze do końca próbowali powalczyć o remis, atakowali, jednak nie byli w stanie zaskoczyć defensywy przeciwnika. W dodatku wiele wrzutek w polu karnym stawało się łupem bramkarza Wisłoki. W spotkaniu zabrakło kontuzjowanego **Krystiana Wójcika** i pauzującego za kartki **Mateusza Szweda**. Brak zwłaszcza pierwszego z nich w środku pola był widoczny.

W następnym meczu chełmianie w Kielcach zagrają z rezerwami tamtejszej Korony. Początek gry w sobotę 20 maja o godz. 14.00. **(d)**

III LIGA

Wyniki 28. kolejki: **ChKS CHEŁMIANKA – WISŁOKA DĘBICA 0:1** (Rębisz 25), **WISŁA SANDOMIERZ – WIECZYSTA KRAKÓW 2:2** (Etoundi 37, 65 – Misak 9, Bąk 74), **CRACOVIA II – CZARNI POŁANIEC 1:0** (Strózik 90), **UNIA TARNÓW – KORONA II KIELCE 1:1** (Putin 60 – Strzeboński 69), **ORLĘTA RADZYŃ PODLASKI – KSZO 1929 OSTROWIEC ŚWIĘTOKRZYSKI 0:4** (Janaszek 6, 89, Czernij 56, 63), **SOKÓŁ SIENIAWA – PODLASIE BIAŁA PODLASKA 1:1** (Twardowski 13 – Kot 25), **KS WIĄZOWNICA – AVIA ŚWIDNIK 0:0**, **LUBLINIANKA – PODHALE NOWY TARG 0:9** (Antkowiak 3, 45, 72, 81, Szynka 31, Płatek 40 karny, 60, 65 Żurek 90), **STAL STALOWA WOLA – ŁKS ŁAGÓW 3:0** vo.

TABELA

1. Wieczysta	28	60	65-27
2. Stal SW	28	61	49-24
3. Avia	28	50	40-21
4. Cracovia II	28	47	60-36
5. KSZO 1929	28	46	51-31
6. Orlęta	28	42	40-43
7. Podlasie	28	41	46-35
8. Wisłoka	28	40	38-36
9. Czarni	28	40	38-44
10. Korona II	28	37	50-37
11. Sokół	28	37	46-56
12. Podhale	28	33	43-40
13. Unia	28	32	32-56
14. CHEŁMIANKA	**28**	**30**	**36-40**
15. Wiązownica	28	30	36-48
16. Wisła S.	28	23	34-69
17. Lublinianka	28	17	33-76
18. ŁKS Łagów	28	37	27-45

Pech w doliczonym czasie

OPOLANIN OPOLE LUBELSKIE – SPARTA REJOWIEC FABRYCZNY 2:1 (1:0)

1:0 – **Jakimiński** (25), 1:1 – **Bujak** (90), 2:1 – **Jakimiński** (90+4).

SPARTA: Belka – Martyn, Borcon, Bujak, Rutkowski, Kucybała, Piatrenka, Starok, Orysz (20 Mileszczyk, 60 Guz), Boczuliński, Mazurek.

Sparta Rejowiec Fabryczny, podobnie jak Start Krasnystaw, odczuwała trudy pucharowego boju, który odbył się w ubiegłą środę. Podopieczni **Bartosza Bodysa** mimo to pojechali do Opola Lubelskiego po punkty i była bliska osiągnięcia celu.

Na prowadzenie w pierwszej połowie wyszedł jednak Opolanin. – Popełniliśmy błąd w ustawieniu i gospodarze strzelili gola. Później jednak mieliśmy okazje, by wyrównać. Świetne sytuacje zmarnowali: **Mazurek**, **Boczuliński** i **Starok** – podkreśla B. Bodys.

W drugiej połowie Opolanin cofnął się na swoją połowę i grał z kontrataku. Sparta dążyła do remisu i szczęście uśmiechnęło się do niej w 90 min. Do siatki przeciwnika trafił **Karol Bujak**. Goście zamiast skoncentrować się i przypilnować korzystnego wyniku, w doliczonym czasie dali się zaskoczyć. **Gabriel Jakimiński** uderzył z 18 metrów, a piłka ku radości miejscowych wpadła do siatki. – Niestety, pozwoliliśmy, by rywal rozegrał futbolówkę przed naszym polem karnym, w dodatku **Igor Belka** popełnił błąd przy uderzeniu zawodnika gospodarzy i zamiast remisu wracamy do Rejowca Fabrycznego bez punktów – dodaje B. Bodys.

W sobotę 20 maja Sparta w arcyważnym meczu zagra u siebie z Bugiem Hanna. Jeśli myśli o pozostaniu w czwartej lidze, musi sięgnąć po trzy punkty. Początek starcia o 17.00. **(d)**

Tracili gole po stałych fragmentach

BUG HANNA – KRYSZTAŁ WERBKOWICE 1:3 (0:3)

0:1 – **Karwacki** (6), 0:2 – **Karwacki** (15), 0:3 – **Rybka** (38), 1:3 – **Sawicki** (86).

BUG: Haponiuk – Masztaleruk (60 Naumiuk), Semianchuk, Borkowski, Adamiec, Giś (84 Sawicki), Yanchuk, Nurlanov (68 Pawłowicz), Chwedoruk, Dąbrowski (60 Wójcik), Wiraszka (80 Tarasiuk).

Bug Hanna, który do tej pory wygrał wszystkie cztery mecze w grupie spadkowej, w niedzielne popołudnie po raz pierwszy zszedł z boiska pokonany. Wynik meczu z Kryształem w zasadzie został ustalony już w pierwszej połowie, w której to goście zdobyli trzy gole.

Wszystkie drużyny w czwartej lidze doskonale wiedzą, że Kryształ bardzo dużo bramek zdobywa po stałych fragmentach gry. W tym elemencie zespół z Werbkowic jest niezwykle groźny, głównie dlatego, że w swoich szeregach ma bardzo niebezpiecznego w polu karnym **Stanisława Rybkę**.

- Niestety, bardzo słabo weszliśmy w ten mecz, daliśmy się zaskoczyć rywalowi, który wykorzystał stałe fragmenty gry – mówił po ostatnim gwizdku Hubert Kowalik, prezes Bugu. – Pierwszego gola straciliśmy po wrzucie piłki z autu, kolejne po rzutach wolnych.

Bug mimo słabego początku spotkania dążył do zmian wyniku. – W pierwszej połowie mieliśmy swoje okazje strzeleckie, ale nie potrafiliśmy ich wykorzystać. W drugiej części meczu gra się wyrównała, staraliśmy się zdobyć gola i odmienić losy spotkania, lecz zabrakło skuteczności. Na pewno z gry stworzyliśmy sobie więcej okazji strzeleckich, niż Kryształ. Końcowy rezultat spotkania zamazuje jego przebieg. Uważam, że nie zasłużyliśmy na taką porażkę, niestety, zabrakło dziś wykończenia, ale walczymy dalej – dodaje Hubert Kowalik.

W następnej kolejce drużynę Bugu Hanna czeka derbowe starcie ze Spartą Rejowiec Fabryczny na jej terenie. Mecz odbędzie się w sobotę 20 maja o 17.00. **(d)**

Zmęczeni Pucharem

STAL PONIATOWA – START KRASNYSTAW 3:1 (0:1)

0:1 – **Skiba** (23), 1:1 – **Gąsiorowski** (55), 2:1 – **Baran** (64), 3:1 – **Parada** (90).

START: Janiak – Kożuchowski, Saj, Pachuta, Ciechan, Lenard (79 Piwko), Chariasz (82 J. Sołdecki), D. Sołdecki, Lando (69 Konojacki), Florek, Skiba.

Środowy pucharowy mecz ze Spartą Rejowiec Fabryczny, który trwał 120 minut, dał się we znaki podopiecznym **Marka Kwietnia**. Przemęczony Start w Poniatowej zagrał słabiej niż zwykle i zasłużenie zszedł z boiska pokonany.

Pierwsza połowa nie zapowiadała jednak porażki gości. Początek spotkania co prawda należał do Stali, jednak z biegiem czasu krasnostawianie zaczęli kontrolować mecz. W 23 min. po zagraniu **Daniela Chariasza** i wymianie piłek między **Alibą Lando** oraz **Dominikiem Skibą** ten ostatni dał przyjezdnym prowadzenie. – W tej połowie mieliśmy jeszcze kilka rzutów rożnych, po których **Miłosz Ciechan** i Skiba dochodzili do strzeleckich pozycji, ale więcej goli nie udało się nam zdobyć – mówił po meczu trener Kwiecień.

W drugiej części gry Stal zaatakowała i w 55 min. doprowadziła do remisu. Gdy gospodarze zdobyli gola na 2:1, gra Startu nieco posypała się. – Staraliśmy się strzelić wyrównującego gola, ale nie stworzyliśmy sobie zbyt wielu sytuacji. Jedyną składną akcję przeprowadzili Skiba i **Oliwier Konojacki**, jednak nie została ona zakończona celnym strzałem. Spotkanie kończyliśmy w dziesiątkę, bo drugą żółtą, a w konsekwencji czerwoną kartkę zobaczył **Damian Pachuta** – opowiada M. Kwiecień.

W 90 min. Stal zdobyła trzeciego gola i pewnie sięgnęła po trzy punkty. – Gospodarze zasłużenie wygrali. Niestety, mamy za krótką ławkę rezerwowych i to było widać w dzisiejszym meczu – dodaje szkoleniowiec krasnostawskiego zespołu.

Start w kolejnym ligowym meczu zagra u siebie z Huraganem Międzyrzec Podlaski. Początek spotkania w sobotę 20 maja o godz. 17.00. **(d)**

Marszałek nagrodził sportowców

W Lublinie odbyła się uroczystość wręczenia stypendiów sportowych marszałka województwa lubelskiego za wyniki osiągnięte w 2022 roku. Wśród wyróżnionych znalazło się sporo sportowców Cementu Gryf Chełm, Agrosu Chełm, a także LMKS Krasnystaw czy Olimpu Chełm.

Stypendia sportowe marszałka województwa lubelskiego odebrali: z Cementu Gryf Chełm - **Anhelina Lysak**, **Szymon Szymonowicz**, **Daniela Tkachuk**, **Anastasiia Padoshyk**, **Karina Konarska**, **Alicja Nowosad**, **Igor Shepetun**, **Piotr Lewandowski**, **Marta Gajowniczek**, **Monika Dadas**, **Olha Padoshyk**, **Wiktoria Kamela**, **Filip Zając**, **Anastasiia Lebedieva**, **Iwo Borowiec** i **Hubert Sidoruk**. Z LMKS przy ZS nr 2 w Krasnymstawie: **Paweł Dziedzic**, **Krystian Knap**, **Ernest Kopeć**, **Miłosz Luchowski**. Z Agrosu Chełm – **Klaudia Osipiuk**, **Łukasz Bańka**, **Wiktoria Gajosz**, **Julia Kawałek**, **Wiktoria Wdowiak**, **Remigiusz Zazula**. Z Olimpu Chełm – **Kacper Frymus**, **Igor Rondoś**, **Marek Tołyż**. Stypendium trafiło też do **Michała Treli** z Sokoła Krasnystaw oraz **Julii Radelczuk** z Tempo Chełm. (**kg**)

Piątka najlepsza w rejonie

Dziewczęta ze SP nr 5 w Chełmie zwyciężyły w rejonowym etapie igrzysk dzieci w piłkę nożną. W wojewódzkim finale wystąpią 22 maja.

Podopieczne **Jarosława Rafalskiego** pokonały 2:0 SP nr 1 w Chełmie, 4:2 ZS Bystrzejowiece oraz 2:0 SP z Dorohuska. Wyniki pozostałych spotkań: SP Dorohusk – ZS Bustrzejowice 0:0, SP Dorohusk – SP nr 1 Chełm 1:1, ZS Bystrzejowice – SP nr 1 3:0.

Klasyfikacja końcowa: 1. SP nr 5 Chełm, 2. SP Bystrzejowiece, 3. SP Dorohusk (opiekun – **Arkadiusz Słomka**), 4. SP nr 1 Chełm (opiekun – **Monika Wawryniuk**). SP nr 5 grała w składzie: **Maja Prus**, **Lena Litwiniuk**, **Adrianna Folusz**, **Marika Sochacka**, **Maja Hałaj**, **Alicja Krajewska**, **Milena Gajewska**, **Julia Rożek**, **Lena Chrobot**, **Dominika Chmielowiec**, **Sylwia Chmielowiec** i **Karolina Walczuk**. Dziewczęta trenuje **Jarosław Rafalski**. (**kg**)

IV LIGA

GRUPA MISTRZOWSKA, 5. kolejka: **Stal Poniatowa – Start Krasnystaw 3:1**, Świdniczanka Świdnik Mały – Stal Kraśnik 3:1, Lewart Lubartów – Tomasovia Tomaszów Lubelski 1:3, Huragan Międzyrzec Podlaski – Granit Bychawa 1:0, Motor II Lublin – Gryf Gmina Zamość 3:0

TABELA

1. Świdniczanka	5	59	16-3
2. Tomasovia	5	52	8-6
3. **START**	5	48	9-8
4. Huragan	5	43	5-7
5. Stal K.	5	42	7-7
6. Stal P.	5	41	4-4
7. Motor II	5	40	10-6
8. Lewart	5	40	7-13
9. Granit	5	34	9-12
10. Gryf	5	33	0-9

GRUPA SPADKOWA, 5. kolejka: Bug Hanna – Kryształ Werbkowice 1:3, Opolanin Opole Lubelskie – Sparta Rejowiec Fabryczny 2:1, Górnik II Łęczna – Grom Różaniec 6:0, Powiślak Końskowola – POM Iskra Piotrowice 0:1, Orlęta Łuków – Błękitni Obsza 5:0.

TABELA

1. Powiślak	5	34	10-6
2. Górnik II	5	31	18-3
3. Opolanin	5	27	10-3
4. Kryształ	5	22	7-10
5. POM Iskra	5	21	5-7
6. **SPARTA**	5	21	10-15
7. Grom	5	21	8-22
8. **BUG**	5	19	18-10
9. Orlęta	5	16	12-10
10. Błękitni	5	10	2-14

eprasa.pl a374eb6345

Niespodzianka w Rożdżałowie

KŁOS GMINA CHEŁM – ORZEŁ SREBRZYSZCZE 1:2 (1:1)

1:0 – **Gierczak** (20), 1:1 – **M. Wójcicki** (32), 1:2 – **M. Wójcicki** (55).

KŁOS: Wojtiuk – Flis, Gierczak (76 J. Rak), Jabłoński, Mazur (55 Siatka), Poznański, K. Rak, Świderski, P. Wójcicki, Wyrostek, Żwirbla. Trener – **Tomasz Hawryluk**.

ORZEŁ: Kozłowski – Ł. Tatysiak (70 Tomaszewski), Bazela, Malinowski, D. Trusiuk (90 Horbatenko), Bala, Ł. Wójcicki (90 Sienawski), M. Olender, Czapla, M. Wójcicki, A. Olender. Trener – **Dominik Drewiecki**.

Walczący o utrzymanie w okręgówce Orzeł dość niespodziewanie pokonał mającego IV-ligowe aspiracje Kłosa, i to na jego boisku w Rożdżałowie. - Wiedzieliśmy, że gospodarze będą nas zachęcać do otwartej gry, a potem kontratakować, nastawiliśmy się na to i nie daliśmy się wciągnąć w tę pułapkę – mówi **Dominik Drewiecki**, trener zespołu ze Srebrzyszcza. I rzeczywiście Kłos miał optyczną przewagę, częściej był przy piłce, ale cofnięci goście mądrze się bronili. Nie zmienili swojej taktyki nawet po tym, jak w 20 minucie w zamieszaniu podbramkowym **Patryk Gierczak** pokonał **Łukasza Kozłowskiego**. - Byliśmy cierpliwi, nie panikowaliśmy nawet po stracie bramki. Wiedzieliśmy, że swoje okazje będziemy mieli – zauważa Drewiecki. Taka nadarzyła się w 32 minucie. Orzeł wywalczył rzut wolny, a po dośrodkowaniu ze stojącej piłki **Mateusz Wójcicki** strzałem z kilku metrów nie dał szans **Konradowi Wojtiukowi**. Po zmianie stron gospodarze, zdający sobie sprawę, że w przypadku straty punktów ich szanse na końcowy triumf w lidze zmaleją, rzucili się do ataku. - Przy stanie 1:1 mieliśmy trochę szczęścia bo Kłos miał poprzeczkę, a także jeden z zawodników rywala nie wykorzystał sytuacji „sam na sam" z naszym bramkarzem. Ponownie jednak byliśmy cierpliwi i czekaliśmy na swoje okazje – opowiada trener gości. I znów gdy ta przyszła, Orzeł był bezlitosny. W 55 minucie. **Kazimierz Bala** przejął piłkę na środku boiska, zagrał ją od razu do pokazującego się na skrzydle **Jakuba Czapli**, a ten po przebiegnięciu kilku metrów wrzucił ją w pole karne wprost pod nogi M. Wójcickiego, który z bliska wbił gola na 2:1 dla Orła. Choć Kłos miał dużo czasu na wyrównanie, a nawet na zwycięstwo, nie potrafił poradzić sobie z dobrze dysponowanymi i mądrze grającymi zawodnikami ze Srebrzyszcza. - Do końca skutecznie się broniliśmy i wywalczyliśmy trzy punkty. Dla nas to zwycięstwo jest bezcenne bo pozwoli uwierzyć zespołowi we własne siły, jest też ważne w kontekście walki o nieutrzymanie w lidze – podsumowuje Drewiecki. (**kg**)

Ogniwo ucieka rywalom

FRASSATI FAJSŁAWICE – OGNIWO WIERZBICA 0:1 (0:1)

0:1 – **Sobów** (36).

FRASSATI: Kulesza - Lipa, P. Przebirowski, Robak, B. Błaziak, K. Przebirowski, Matycz, Dunda, Wojciechowski (68 Madeja), P. Kostka (46 R. Kostka), Stefaniak. Trener – **Rafał Robak**.

OGNIWO: Drzazgowski (20 Budzyński) – Sobiesiak, Kłos, K. Klimowicz, Pełczyński, Szanfisz, Knot, Sobów, Bąk (80 Siwek), Balcerek (70 Jusiuk), Chlebiuk. Trener – **Krzysztof Bodziak**.

Zawodnicy Ogniwa przed meczem w Suchodołach znali wynik sobotniego starcia Kłosa z Orłem. Wiedzieli, że ich największy rywal w walce o triumf w okręgówce, niespodziewanie przegrał z zespołem ze Srebrzyszcza i doskonale zdawali sobie sprawę, że ich ewentualna wygrana nad Frassati mocno przybliży ich do IV ligi. Podopieczni **Rafała Robaka** tanio skóry jednak sprzedać nie zamierzali. Mimo optycznej przewagi gości zespół z Fajsławic mądrze się bronił i groźnie kontratakował. Gola na wagę trzech punktów dla lidera, w 36 minucie zdobył **Karol Sobów**. – Wywalczyliśmy rzut wolny. Do futbolówki podszedł **Karol Knot**. Jego strzał bramkarz obronił, ale **Karol Sobów** był na miejscu – relacjonuje **Damian Gałecki** z Ogniwa. – Wygraliśmy i to bardzo nas cieszy bo spotkanie do łatwych nie należało. Rywal grał ambitnie, i my i gospodarze, mogliśmy strzelić po kilka bramek. Najważniejsze, że dowieźliśmy korzystny wynik do końca – podkreśla. Ogniwo powiększyło przewagę nad Kłosem do 4 punktów. (**kg**)

V LIGA

TABELA

1. Ogniwo	21	55	83-18
2. Kłos	21	51	52-15
3. Włodawianka	21	46	69-32
4. Unia R.	21	41	65-27
5. Ruch	20	37	52-25
6. Hetman	21	31	56-44
7. Brat	21	30	41-47
8. Granica	21	28	36-34
9. Frassati	21	23	42-46
10. Spółdzielca	21	22	18-43
11. Unia B.	20	21	42-53
12. Victoria	21	18	38-74
13. Orzeł	21	17	32-60
14. Znicz	21	3	17-123

Granica powinna wygrać...

GRANICA DOROHUSK – WŁODAWIANKA WŁODAWA 2:2 (1:0)

1:0 – **Macegoniuk** (13), 1:1 – **Dudziński** (60), 2:1 – **Kulbicki** (76), 2:2 – **Kępiński** (90+1).

GRANICA: Kopeć – Słomka, Gorzała, Józaczuk, Macegoniuk, Piotrowski, Kamola, Swatek, Kulbicki, Poznański, Kociuba. Trenerzy – **Arkadiusz Słomka** i **Konrad Czebiera**.

WŁODAWIANKA: Szlechta - Gaj, K. Staszewski, Kołaczkowski, Jankowski (85 Łojewski), Pogonowski (75 Rafał), Zajul, Błaszczuk, Dudziński (75 Kępiński), Jaszczuk, Magdysh (22 A. Madejczyk). Trener – **Marek Drob**.

Mieli rzut karny, prowadzili do 90 minuty, a mimo to nie wygrali. W Dorohusku miejscowa Granica zremisowała z Włodawianką 2:2. – Pozostał spory niedosyt – przyznał po ostatnim gwizdku **Konrad Czebiera**, jeden z trenerów zespołu gospodarzy. – Pierwsza połowa przebiegała pod naszą kontrolą, goście praktycznie nie zagrażali naszej bramce – dodaje. Granica objęła prowadzenie w 13 minucie. **Jakub Macegoniuk** wygrał pojedynek z obrońcą Włodawianki i strzelił mocno z 16 m obok bramkarza. – Na 2:0 mógł podwyższyć **Piotr Poznański**, ale w dobrej sytuacji przestrzelił – mówi Czebiera. Po zmianie stron Włodawianka zaczęła grać lepiej. W 60 minucie do remisu doprowadził zaledwie 17-letni **Jakub Dudziński**. – Znalazł się w polu karnym gospodarzy, szybko się obrócił i strzelił lewą nogą nie do obrony – chwali młodzieżowca **Marek Drob**, trener gości. Trzy minuty później powinno być 2:1. Granica wywalczyła „jedenastkę", ale strzał Poznańskiego obronił **Wojciech Szlechta**. Gospodarze wciąż atakowali, dopięli swego w 76 minucie. **Damian Kulbicki** otrzymał dobre, prostopadłe podanie i w sytuacji „sam na sam" pokonał bramkarza gości. Gdy wydawało się, że trzy punkty zostaną w Dorohusku w ostatniej akcji meczu Włodawianka wyrównała. – Dośrodkowaliśmy piłkę w pole karne gospodarzy i w zamieszaniu podbramkowym największym opanowaniem wykazał się **Łukasz Kępiński**, tak jak Dudziński rocznik 2006 – mówi Drob. – Szkoda straconych punktów, ale walczyliśmy jak mogliśmy. Było nas dzisiaj tylko jedenastu na meczu – zauważa Czebiera. (**kg**)

Brat wygrał walkowerem

BRAT CUKROWNIK SIENNICA NADOLNA – VICTORIA ŻMUDŹ 3:0 (walkower).

Zaplanowane na sobotę, 13 maja, spotkanie chełmskiej ligi okręgowej między Bratem Cukrownik, a Victorią Żmudź nie odbyło się. W związku z problemami kadrowymi goście zrezygnowali z wyjazdu na mecz do Siennicy Nadolnej. Wynik spotkania zostanie w najbliższym czasie zweryfikowany przez chełmski oddział LZPN, jako walkower na korzyść Brata, co w niedzielnej rozmowie potwierdził nam **Sławomir Kuźmicki** ze Związku. Kuźmicki powiedział nam również, że (wbrew krążącym plotkom), obowiązujący jest walkower dla Victorii za mecz z 30 kwietnia ze Spółdzielcą (na boisku było 5:1 dla zespołu z Siedliszcza).

Masakra w Rejowcu

UNIA REJOWIEC – ZNICZ SIENNICA RÓŻANA 12:0 (7:0)

1:0 – **T. Sąsiadek** (1), 2:0 – **A. Czerwiński** (14), 3:0 – **A. Czerwiński** (19), 4:0 – **Kwiatosz** (25), 5:0 – **Karauda** (30), 6:0 – **A. Czerwiński** (31), 7:0 – **T. Sąsiadek** (34), 8:0 – **T. Sąsiadek** 48), 9:0 – **Szczepanik** (75), 10:0 – **A. Czerwiński** (80), 11:0 – **A. Czerwiński** (84), 12:0 – **Pastuszak** (90 karny).

UNIA: Pastuszak – D. Sąsiadek (70 Andruszczak), Brzezicki, Kwiatosz (57 Nowaczek), T. Sąsiadek (53 Kloc), Paśnik, A. Czerwiński, R. Rossa, Górny (46 Huk), Szczepanik, Karauda (75 Palonka). Trener – **Tomasz Sąsiadek**.

ZNICZ: Knap – D. Mazurek, Hopko, C. Hawryluk, Kaźmierczak, Drzewiecki, Pylak, Ptak, Kondratiuk, Wichrowski, Malczewski. Trener – **Mateusz Skuczyński**.

Piłkarze Unii Rejowiec nie mieli litości nad pogodzoną ze spadkiem do „A" klasy ekipą z Siennicy Różanej. Rozgromili Znicza aż 12:0! Pięć razy na listę strzelców wpisał się **Adrian Czerwiński**, a hattricka ustrzelił grający trener **Tomasz Sąsiadek**. Gola zdobył nawet bramkarz Unii - **Adrian Pastuszak** (w 90 minucie z rzutu karnego). – Trudno powiedzieć, które trafienie zasługuje na uznanie, dużo tego było – powiedział po ostatnim gwizdku Marcin Palonka, kierownik drużyny z Rejowca. – Większość bramek padło po koronkowych akcjach, wymianie wielu podań oraz strzałach z obrębu pola karnego gości – dodaje. (**kg**)

Chełmianie boksowali na medal

Czterech reprezentantów Olimpu Chełm walczyło w spotkaniu ogólnopolskiej ligi bokserskiej między drużynami Lubelskie i Podkarpackie, rozgrywanym w Lublinie w ramach 20. Memoriału Stanisława Zalewskiego.

Gospodarze wygrali 24:16, a podopieczni trenerów **Józefa Radziewicza** i **Konrada Rondosia** walnie przyczynili się do sukcesu lubelskiej ekipy. Swoje pojedynki pewnie wygrywali młodzik Olimpu Chełm **Bogdan Kirył**, który w kat. 40 kg pokonał przez techniczny nokaut w 3. rundzie **Sebastiana Gajdę** oraz juniorzy, bliźniacy **Marek** i **Arkadiusz Tołyżowie**, którzy zwyciężali rywali jednogłośnie. Pierwszy w kat. 60 kg pokonał **Tomasza Rabkę**, drugi w kat. 63,5 kg **Mateusza Hadałę**. Z zawodników Olimpu zwycięstwa nie odniósł jedynie kadet **Kacper Frymus**, który po zaciętej walce musiał uznać wyższość **Seweryna Siorka** (1:2). (**kg**)

Spółdzielca walczył do końca

SPÓŁDZIELCA SIEDLISZCZE – UNIA BIAŁOPOLE 2:2 (0:2)

0:1 - **Zdybel** (7), 0:2 - **Zdybel** – (9), 1:2 – **Chaturvedi** (77), 2:2 – **Stefańczuk** (80).

SPÓŁDZIELCA: Wawruszak – Czerniak (78 Kosowski), Mróz (63 Oleksiejuk), Pawlak, Damian Orłowski, Dziewulski, Jędruszak, Mazurek (46 Turowski), Poliszuk, Chaturvedi, Stefańczuk. Trener – **Mirosław Kosowski**.

UNIA: Martyniak – K. Cor, Gasiorowski, Bureć, K. Piekaruk, Skorupa, Musiński (70 Pogorzelec), Ostrowski, Zdybel, Krasnowski, Leśnicki. Trener – **Jacek Płoszaj**.

Spółdzielca przespał pierwsze 10 minut spotkania, co Unia bez skrupułów wykorzystała. Już w 7 minucie **Kamila Wawruszaka** pokonał **Adrian Zdybel**, a dwie minuty później , po szybkiej i składnej akcji gości, ten sam zawodnik podwyższył na 0:2. Mniej więcej od 20 minuty gospodarze zaczęli grać lepiej, ale za to nieskutecznie. W 24 minucie groźnie strzelał **Marek Stefańczuk**, ale **Martyniak** był na posterunku. W 33 minucie w dobrej sytuacji znalazł się **Adrian Pawlak**, ale przestrzelił, a w 38 minucie bliski gola był **Patryk Jędruszak**, ale po jego uderzeniu piłka trafiła w słupek. Po zmianie stron gospodarze długo bili głową w mur. Dopiero w 77 minucie zdobyli kontaktową bramkę. **Chaturvedi** popisał się filmowym uderzeniem z 35 m. Trafienie to dodało im skrzydeł bo zaatakowali jeszcze śmielej. I w trzy minuty później doprowadzili do wyrównania. Po asyście grającego trenera **Mirosława Kosowskiego** na listę strzelców wpisał się Stefańczuk. Mało tego. W 90 minucie Stefańczuk mógł dać wygraną Spółdzielcy, ale zabrakło mu precyzji. – W pierwszej połowie graliśmy dobrze, przeważaliśmy i zasłużenie prowadziliśmy. Niestety, w drugiej nasz zespół zagrał dużo gorzej i gospodarze potrafili to wykorzystać doprowadzając do remisu. Żal tych drugich 45 minut – ocenia **Jacek Płoszaj**, trener Unii. (**kg**)

Sporo emocji w Żółkiewce

HETMAN ŻÓŁKIEWKA – RUCH IZBICA 5:3 (2:2)

1:0 – **Amerla** (12), 2:0 – **Koprucha** (16), 2:1 – **Jasiński** (20), 2:2 – **Blonka** (31), 3:2 – **Koprucha** (40 z rożnego), 3:3 – **Gałka** (70), 4:3 – **Koprucha** (79 z wolnego), 5:3 – **Basiak** (90+4).

HETMAN: Ścibak – Maciej Pobiega, Wikira, K. Prus, Więckowski (78 Puchala), Szymonek (74 Żyśko), Rycerz (90+3 P. Kosidło), Amerla (80 P. Prus), Basiak, Sawicki, Koprucha. Trener – **Damian Koprucha**.

RUCH: Sasim – Bożko (46 I. Pawlak), Blonka (77 Swatowski), Kaszak, Czochrowski, P. Lewandowski, Babiarz (70 M. Jaremek), Kić, Kliszcz (46 B. Jaremek), Jakóbczak (46 Gałka), Jasiński. Trener – **Roman Blonka**. Czerwone kartki: **Kić** (R) w 78 min. za dwie żółte i **Gałka** w 82 min. za dwie żółte. (**kg**)

Dwa piękne gole **Damiana Kopruchy** (jeden bezpośrednio z rzutu rożnego, drugi z wolnego z ok. 25 m), a także dwie czerwone kartki dla zawodników Ruchu. W meczu rozegranym w Żółkiewce emocji nie brakowało, ale na koniec zadowoleni z wyniku mogli być tylko gospodarze. – O naszej przegranej zdecydował fakt, że końcówkę przyszło nam grać w osłabieniu, do tego momentu spotkanie było bardzo wyrównane – zauważa **Roman Blonka**, trener zespołu z Izbicy. (**kg**)

Szachiści rywalizowali w SP nr 3

11 maja w SP nr 3 w Chełmie odbył się pierwszy, powiatowy turniej szachowy z okazji uchwalenia Konstytucji 3 Maja.

Zawody zorganizowano z inicjatywy Szkolnego Koła Sportowo-Historycznego Zespołu Szkolno-Przedszkolnego nr 3 w Chełmie. W wydarzeniu wzięli udział uczniowie ze SP nr 5, SP nr 3, SP

im. Małego Księcia w Chełmie oraz SP w Leśniowicach. Jedna z partii transmitowana była na żywo przez profil @po_pierwsze_historia na platformie TikTok. Trzydziestu zawodników walczyło grając w systemie szwajcarskim, 5-rundowym. Pojedynki sędziował **Edward Chowra**.

W kat. klasy 1-3 zwyciężył **Miłosz Dutka** z SP nr 5 przed **Natanielem Skrzypczakiem** z SP nr 5 oraz **Michałem Zawiślakiem** z SP im. Małego Księcia. W kat. klas 4-8 triumfował **Konrad Blacha** przed **Samuelem Tokarczukiem** (obaj SP Leśniowice), a trzecie miejsce zajął Jakub Ożarowski ze SP nr 3.

Zawody zorganizowali: **Maciej Jurgilewicz**, nauczyciel SP nr 3 oraz uczennice – **Oliwia Gałaś**, **Aleksandra Pastuszak** i **Julia Wojteczek** przy wsparciu MKS Agros Chełm i dyrektor ZS r 3 **Jolanty Konopko**. (**kg**)

KLASA A

GRUPA PÓŁNOCNA

Wyniki 23. kolejki:

EKO RÓŻANKA – BUG II HANNA 1:1 (1:0)

1:0 – **Lejko** (36), 1:1 – **Trzeciak** (56).

AGROS SUCHAWA – VITRUM WOLA UHRUSKA 0:1 (0:1)

0:1 – **Marcin Walaszek** (27).

SINKO ENERGY BEZEK – HUTNIK RUDA HUTA 1:2 (1:1)

0:1 – **Bulwan** (25), 1:1 – **Małocha** (35), 1:2 – **Korkosz** (57).

SAWENA SAWIN – HUTNIK DUBECZNO 2:1 (1:1)

0:1 – **Alan Struski** (7), 1:1 - **Szyszko** (18), 2:1 - **Grzeluk** (55).

TABELA

1. Vitrum	23	57	100-23
2. Różanka	23	50	73-19
3. Bug II	23	35	64-54
4. Hutnik RH	23	35	41-56
5. Agros	23	33	50-44
6. Hutnik D.	23	21	36-59
7. Sawena	23	18	35-73
8. Bezek	23	12	28-99

GRUPA POŁUDNIOWA

Wyniki 23. kolejki:

START REGENT PAWŁÓW – CHEŁMIANKA II CHEŁM 0:6 (0:1)

0:1 - **Perdun** (40), 0:2 - **Mazurek** (45), 0:3 - **Kotko** (60), 0:4 - **Perdun** (68), 0:5 - **Kotko** (75), 0:6 - **Perdun** (88).

MKS SIEDLISKA – VOJSŁAWIA WOJSŁAWICE 1:1 (1:0)

1:0 – **Zawiślak** (20), 1:1 – **Wróbel** (47).

PŁAWANICE KAMIEŃ – GKS ŁOPIENNIK 1:7 (0:3)

0:1 – **Olęder** (3), 0:2 – **Olęder** (6), 0:3 – **Chruściel** (31), 0:4 – **Wojciechowski** (47), 0:5 – **Olęder** (56), 0:6 – **P. Szadura** (76), 0:7 – **Kamil Sawa** (90), 1:7 – **T. Soroka** (90+2).

ASTRA LEŚNIOWICE – pauza.

TABELA

1. Łopiennik	20	56	106-19
2. Chełmianka II	20	52	100-21
3. Start	20	25	42-63
4. Pławanice	20	23	56-92
5. Astra	19	21	51-55
6. Siedliska	19	15	45-70
7. Vojsławia	20	8	26-106

(**kg**)

eprasa.pl a374eb6345

KRZYŻÓWKA

Litery z pól od 1 do 33 utworzą rozwiązanie krzyżówki

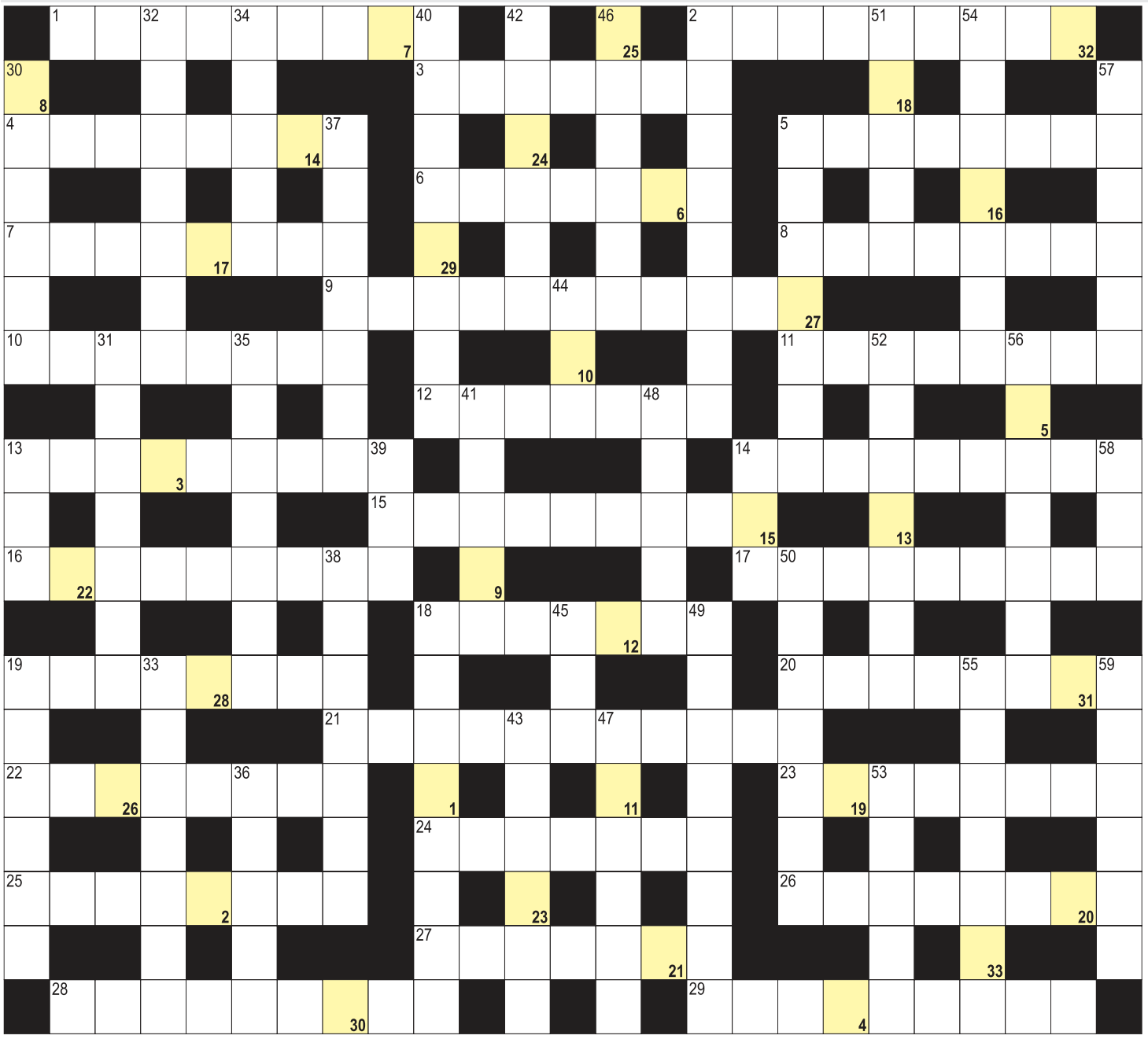

POZIOMO: 1) sąsiad Anglika; 2) Edward, autor "Konopielki"; 3) żona Tezeusza; 4) nazwisko hrabiego z "Pana Tadeusza"; 5) wigilijna msza; 6) żona Bolesława Pobożnego; 7) laburnum dla botanika; 8) ulena, śliwa domowa; 9) drukowana wersja znanego obrazu; 10) mieszkanka stolicy Bahamów; 11) modlitewnik z psalmami inaczej; 12) stan USA ze stolicą w Montgomery; 13) rozdawanie, dostarczanie gazet; 14) nalepka na butelce; 15) przeciwnik w dyskusji; 16) żołnierz od budowy mostów; 17) farmaceutka za ladą; 18) inaczej kolonista, kolonizator; 19) urywek filmu lub książki; 20) obrotowy do nawadniania ogrodu; 21) redukcja nadwagi; 22) Astrid, autorka "Dzieci z Bullerbyn"; 23) rzymska bogini zwycięstwa; 24) włoskie góry z Corno Grande; 25) bukietnica Arnolda inaczej; 26) pełnoletnia, dorosła; 27) podrzuca jaja do innych gniazd; 28) grają na kortach; 29) tkaniny i wyroby włókiennicze. **PIONOWO:** 2) zespół pracowników gazety; 5) wystaje spod okna; 13) waluta w Laosie; 14) pętla bakteriologiczna krócej; 18) niemieckie lub szkockie, psy; 19) pionowe podpory mostu; 30) ostry składnik ćwikły; 31) komfortowy wagon kolejowy; 32) brat Ofelii u Szekspira; 33) Gd dla chemika; 34) angielski i niemiecki w szkole; 35) kombinezon lub garnitur; 36) makak królewski inaczej; 37) "... posłów greckich" Jana Kochanowskiego; 38) kraj z Tallinem; 39) latem leje się z nieba; 40) królowa, matka Andromedy; 41) autor cyklu "Opowieści z Narnii"; 42) mąż Desdemony u Szekspira; 43) przepływa przez Chełm; 44) drzewo z żołędziami; 45) "tata" dla Anglika; 46) igłozwierz, jeżownica; 47) tumult, wrzawa, harmider; 48) wyspa Mohéli inaczej; 49) osoba startująca w wyborach; 50) elektryczny w ścianie; 51) Henrik, autor "Dzikiej kaczki"; 52) anonimowy formularz z pytaniami; 53) wilk preriowy; 54) inaczej czeczuga, ryba; 55) gangrena; 56) warzywnia jadalna, roślina; 57) Kossak lub Malczewski; 58) ropucha olbrzymia, kururu; 59) schwytać, ująć złodzieja.

nowy tydzień tygodnik lokalny *stówka co tydzień!*

KUPON - **krzyżówka 20/2023**

100 zł za rozwiązanie krzyżówek nr 18/2023 otrzymuje **Sandra Szczółko** (Rawicz), a nagrody-niespodzianki: **Anna Kruczynska** (Chełm) i **Danuta Grzesiuk** (Chełm)

Rozwiązania obu krzyżówek wraz z wyciętym kuponem należy nadesłać pocztą, wrzucić do naszej skrzynki ogłoszeniowej lub przynieść do redakcji w ciągu 10 dni od daty ukazania się tego numeru. Wśród nadawców rozlosujemy 100 zł oraz dwie nagrody niespodzianki.

KRZYŻÓWKA z HASŁEM

Litery z pól ponumerowanych od 1 do 21 utworzą rozwiązanie niniejszej krzyżówki

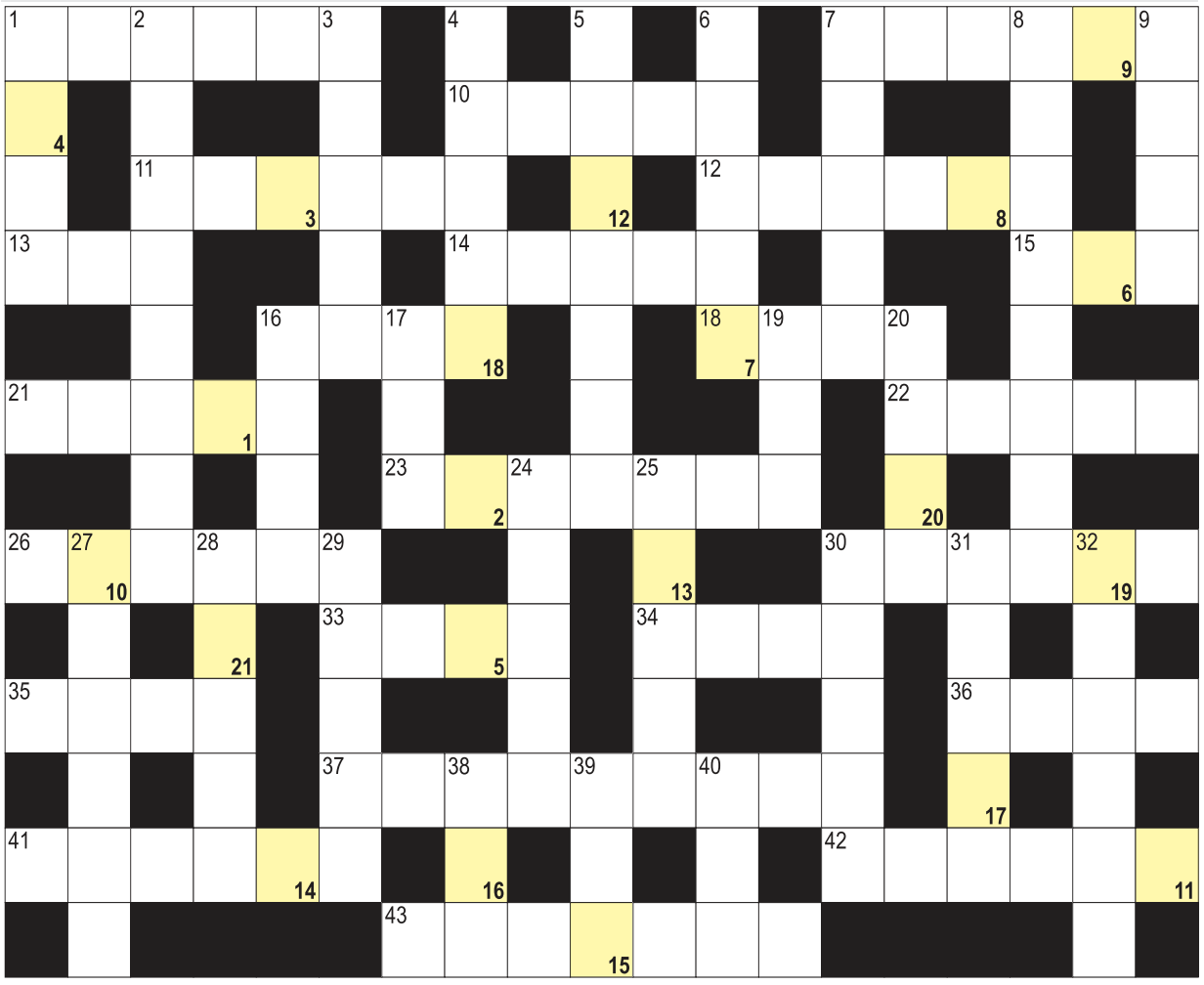

AGFA Agfa Image Center
wywołanie zdjęć cyfrowych
zdjęcia do dokumentów
zdjęcia ze slajdów
zdjęcia ze zdjęcia
skanowanie negatywów
fotogadżety
Chełm, Lwowska 8
tel. (082) 565-66-16
fototam.pl
agfachelm@fototam.pl

POZIOMO: 1) owoc leszczyny; 7) izraelska waluta; 10) niewielka miejscowość, kolonia; 11) najwyższy głos żeński; 12) sąsiedzi Bułgarów i Serbów; 13) róg pokoju; 14) Dymsza, dawny polski aktor; 15) walczyła o wyzwolenie Kraju Basków; 16) państwo z Nikozją; 18) stolica Ghany; 21) dziesiąta litera alfabetu greckiego; 22) papilarne na dłoni; 23) zastępowała dzwonek do drzwi; 26) Chmielewska, polska pisarka; 30) mąż Balladyny u Słowackiego; 33) Zatokowy to Golfsztrom; 34) Piotr, polski skoczek narciarski; 35) suma w kościele; 36) rzeka w Cieszynie; 37) sąsiad Egipcjanina; 41) taszczą je podróżni; 42) kamforowy na infekcję; 43) ser z mleka owczego. **PIONOWO:** 1) mały Aleksander; 2) prawa ręka szefa; 3) brytyjski książę, mąż Meghan Markle; 4) gruba gałąź drzewa; 5) gęsto rosnące krzewy; 6) w herbie Irlandii; 7) pierwiastek Sm; 8) zestaw półek z kwiatami; 9) stolica Peru; 16) stolica historycznej Normandii; 17) winny kolor w kartach; 19) kawał lodu na rzece; 20) inna nazwa glonów; 24) pływają po jeziorze; 25) tetanus, ciężka choroba; 27) przemarsz na Trzech Króli; 28) jezioro Malawi inaczej; 29) firma Steve'a Jobsa; 30) z Kokoszem w komiksach Christy; 31) ...Island, najmniejszy stan w USA; 32) spodnie, kurtki i skarpety; 38) włośnica włoska inaczej; 39) japońska waluta; 40) Zakład Opieki Zdrowotnej.

eprasa.pl a374eb6345