PONIEDZIAŁEK
|27|04|2026|

DZIENNIK ELBLĄSKI

24 LATA

cena 4,99 zł (w tym 8% VAT)

ISSN 0137-9127

ISSN 0137-9127 NR INDEKSU 350176 \\\ NR 64 (21 633)

WŁASNE BOISKO NIE POMOGŁO

Fot. Facebook/Olimpia Elbląg

Rok 2027 Rokiem Objawień Gietrzwałdzkich? \2

Wielką siłę ma dobro \3

O czym rozmawiał minister z mieszkańcami Olsztyna? \5

Kto kupi ogromny pustostan? \6

eprasa.pl a40b2bfe34

ROK 2027 ROKIEM OBJAWIEŃ GIETRZWAŁDZKICH?

Sejm może ustanowić rok 2027 Rokiem Objawień Matki Bożej Gietrzwałdzkiej. Projekt podpisało 34 posłów z PSL, PiS, Polski 2050 i Konfederacji. Podobną uchwałę ma przyjąć sejmik województwa. Są też nowe informacje o możliwej wizycie papieża Leona XIV.

Do Sejmu trafił projekt uchwały w sprawie ustanowienia roku 2027 Rokiem Objawień Matki Bożej Gietrzwałdzkiej. Do reprezentowania wnioskodawców upoważniono posłankę PSL Urszulę Pasławską z Warmii i Mazur. Projekt jest związany ze 150-leciem objawień.

W projekcie przypomniano, że objawienia trwały od czerwca do września 1877 roku. Doświadczyły ich dwie dziewczynki: Justyna Szafryńska i Barbara Samulowska. Działo się to w czasie zaborów, gdy Polski nie było na mapie, a Polaków poddawano germanizacji i rusyfikacji.

Urszula Pasławska

Matka Boża przemawiała w Gietrzwałdzie do wizjonerek po polsku, w realiach Kulturkampfu i wyrzucania języka polskiego ze szkół. Projekt uchwały mówi o „ruchu gietrzwałdzkim" jako jednym z fundamentów odzyskania niepodległości. To jedyne w Polsce miejsce objawień maryjnych uznanych przez Kościół katolicki.

— To jest wydarzenie, w którym każdy może znaleźć aspekt ważny dla siebie. Dla jednego będzie to wymiar duchowy, dla drugiego historyczny, a dla trzeciego patriotyczny — mówi „Gazecie Olsztyńskiej" Urszula Pasławska.

Jej zdaniem Gietrzwałd może być wielką szansą dla Warmii i Mazur. Nie tylko religijną. Także społeczną, kulturową i promocyjną.

— To może być koło zamachowe dla Warmii i Mazur. Jest szansa, że przyjadą ludzie z całego świata — przekonuje posłanka.

Takich miejsc jest na świecie zaledwie kilkanaście. Gietrzwałd może być dla Polski tym, czym dla Francji jest Lourdes, a dla Portugalii Fatima.

Fot. FB / Gietrzwałd - Sanktuarium Matki Bożej Gietrzwałdzkiej - Kanonicy Regularni

Jest też nowa informacja. Z ustaleń „Gazety Olsztyńskiej" wynika, że podobną uchwałę ma przyjąć sejmik województwa warmińsko-mazurskiego.

— Taka sama, podobna uchwała będzie przyjęta przez sejmik województwa, również z inicjatywy PSL-u — zapowiada Urszula Pasławska.

Nie wszystkim pomysł się spodobał. Informacja o projekcie ujrzała światło dzienne w czwartek 23 kwietnia. Niemal od razu ruszyła fala komentarzy. Był hejt w internecie. Były też ostre, agresywne wystąpienia. Stanowisko PSL w mediach społecznościowych tłumaczył m.in. Władysław Kosiniak-Kamysz.

— Jestem w szoku. Kiedy złożyłam uchwałę o 500-leciu reformacji, nikt nie protestował. Kiedy złożyłam o Gietrzwałdzie, ruszył hejt — mówi posłanka.

Parlamentarzystka zaznacza, że jest ewangeliczką i pochodzi z rodziny mieszanej wyznaniowo. Jej ojciec był grekokatolikiem. Jak podkreśla, szacunek dla różnych wrażliwości religijnych nie jest dla niej politycznym hasłem, ale doświadczeniem życia.

— Szacunek, ekumenia nie są dla mnie teoretyczne, tylko życiowe. Dziwię się, że komuś może to przeszkadzać — podkreśla.

O Gietrzwałdzie mówiono także w piątek po południu w Olsztynie podczas spotkania mieszkańców z ministrem z Kancelarii Prezydenta RP Karola Nawrockiego Zbigniewem Boguckim. Pytano go o jubileusz, zaproszenie papieża Leona XIV i sytuację wokół samego Gietrzwałdu.

— Myślę, że wszyscy absolutnie podzielamy zdanie co do wyjątkowości tego miejsca — mówił Zbigniew Bogucki.

Minister odniósł się też do możliwej wizyty papieża. Ostudził jednak oczekiwania.

— W tym roku rocznicowym, jubileuszowym papieża na pewno nie będzie. Z bardzo prostego powodu: nigdy Ojciec Święty nie jedzie z wizytą do kraju, w którym w danym roku odbywają się wybory — powiedział, powołując się na rozmowę z ambasadorem RP przy Watykanie.

Dodał, że ewentualna wizyta w 2028 roku jest „do dyskusji".

Sam Gietrzwałd już przygotowuje się do jubileuszu. Sanktuarium prowadzi inwestycje. Parafia otrzymała ponad 4 mln zł dotacji z Ministerstwa Kultury i Dziedzictwa Narodowego, ale potrzebuje jeszcze blisko miliona złotych wkładu własnego. Trwa zbiórka. Niebawem rozpocznie się też peregrynacja obrazu Matki Bożej Gietrzwałdzkiej po parafiach.

Są jednak także spory. Najpierw był sprzeciw wobec projektu budowy centrum logistycznego Lidla, które — zdaniem przeciwników inwestycji — mogło zabić charakter miejsca i utrudnić rozwój ruchu pielgrzymkowego. Lidl się wycofał.

Teraz wrócił spór o plan ogólny gminy. Protestujący alarmują, że w dokumentach pojawiają się hale, tereny produkcyjne, fotowoltaika i rozwiązania, które kłócą się z wizją Gietrzwałdu jako centrum pielgrzymkowego.

JAN BERDYCKI

REKLAMA

Prezydent Olsztyna

informuje, że w siedzibie Urzędu Miasta Olsztyna w dniach **od 27 kwietnia 2026 r. do 18 maja 2026 r.** podane zostały do publicznej wiadomości wykazy nieruchomości przeznaczonych do ***zbycia lub oddania w użytkowanie, najem, dzierżawę lub użyczenie***.
Wykazy znajdują się też w Biuletynie Informacji Publicznej, prowadzonym przez Urząd Miasta Olsztyna, pod adresem **bip.olsztyn.eu**.

PREZYDENT OLSZTYNA

36826otbr-a-G

WYDAWCA GALINDIA Sp. z o.o. ul. Tracka 7b, 10-364 Olsztyn
REDAKTOR NACZELNY Maciej Matera zarzad@gazetaolsztynska.pl
DYREKTOR BIURA REKLAMY Agnieszka Weder-Grygielewicz a.weder@gazetaolsztynska.pl 885 998 201
ZASTĘPCY REDAKTORA NACZELNEGO Michał Podolak, Zuzanna Leszczyńska
REDAKTORZY WYDANIA Michał Podolak, Igor Hrywna — wydawca@gazetaolsztynska.pl; Artur Dryhynycz — sport@gazetaolsztynska.pl
WYDANIE ONLINE Ania Głazek — internet@gazetaolsztynska.pl 519 839 562
GAZETAOLSZTYNSKA.PL redakcja@gazetaolsztynska.pl tel. 502 499 515
PRENUMERATA E-WYDAŃ prenumerata@gazetaolsztynska.pl 502 499 531
REKLAMA W OLSZTYNIE ul. Tracka 7b tel. 885 998 201 reklama@gazetaolsztynska.pl
CENTRALNE BIURO OGŁOSZEŃ tel. 514 800 517
REDAKCJA W ELBLĄGU Ewelina Gulińska ul. Rybacka 35 82-300 Elbląg tel. 505 766 681 gazeta@dziennikelblaski.pl
REKLAMA W ELBLĄGU Elwira Kowalska ul. Rybacka 35, 82-300 Elbląg tel. 604 408 305 reklamy@dziennikelblaski.pl
PRENUMERATA E-WYDAŃ prenumerata@dziennikelblaski.pl 502 499 531
DRUK Polska Press Sp. z o.o. Oddział Poligrafia Drukarnia w Białymstoku Ignatki, ul. Przemysłowa 26 16-001 Kleosin

Redakcja nie zwraca niezamówionych tekstów oraz zastrzega sobie prawo dokonywania skrótów w publikowanych listach i nadesłanych materiałach. Redakcja nie odpowiada za treść ogłoszeń. Wydawca zastrzega sobie prawo odmowy przyjęcia ogłoszenia sprzecznego z zasadami moralnymi lub prawem.

eprasa.pl a40b2bfe34

WIELKĄ SIŁĘ MA DOBRO

Nie było go zbyt wiele w mediach głównego nurtu, nie brylował na politycznych salonach, nie stawał do słownych potyczek przed kamerami z politycznymi przeciwnikami. Po prostu robił swoje, wkładając w to całe serce. A gdy go nagle zabrakło, Internet eksplodował. Łukasz Litewka odszedł nagle.

Fot. arch. Łukasza Litewki

Łukasz Litewka pokazał, że polityka może mieć całkiem inną twarz. Ludzką, pełną empatii i współczucia dla wykluczonych, potrzebujących pomocy i dla naszych braci mniejszych. Że razem tworzymy wspólnotę, wymagającą szacunku i odpowiedzialności za istoty słabsze. Pomagał, nie oczekując niczego wzamian. I do tej pomocy zachęcał innych tak skutecznie, że legendarne są już dziś jego zbiórki na terapie ratujące życie małych i dużych pacjentów. Miliony złotych trafiały na konta potrzebujących w ciągu kilku dni, a czasem godzin. Zbudował TeamLitewka z tysięcy osób, które odpowiedziały na jego apel wczynieniu dobra. Bo mu uwierzyli. To była jego armia niosąca pomoc potrzebującym. Kiedyś przyznał, że otrzymuje około stu próśb o pomoc w ciągu dnia. Wszystkie czytał i ta skala ludzkich nieszczęść czasami go załamywała, ale nie złamała. Dalej robił swoje.

Nigdy nie był obojętny na cierpienie zwierząt. To on stał za ustawą „zrywającą łańcuchy", był na pierwszej linii walki z patoschroniskami i zachęcał do adopcji bezdomnych psów.

Był odważny. Bez wahania piętnował zachowania, które poniżają i dyskryminują innych. Robił to wszystko nie wypinając piersi po medale, nie oczekując honorów ani oklasków.

I nagle go zabrakło. Wtedy Internet dosłownie eksplodował. Okazało się, że dziesiątki tysięcy ludzi widziało i bardzo ceniło to, co robił. Że nieważne jest w jakich barwach partyjnych zasiada się w zacnych sejmowych ławach. Posłem się bywa, człowiekiem jest się zawsze. Wyrazy uznania dla jego działalności podkreślali politycy od lewej do prawej strony. Najbardziej wzruszające są wpisy tych, którym pomógł i tych wszystkich, których do niesienia pomocy zachęcał. To kilka z nich:

Agata:
Życie stracił człowiek, który był chyba jedynym politykiem, który nie dzielił ludzi, a ich łączył i motywował do pomagania zwykłym „Kowalskim", o których świat by nie usłyszał. Zbiórki zamykane w kilka minut. Nagłaśnianie spraw zamiatanych pod dywan przez innych. I ta ogromna miłość do zwierząt. Po prostu nie wierzę.

Natalka:
Panie Łukaszu przez tyle lat ratował Pan tak wiele istnień, a dziś nikt z nas nie jest w stanie uratować Pana, nikt nie jest w stanie cofnąć czasu choć oddalibyśmy wszystkie nasze pieniądze i rozbilibyśmy bank, by Pan znowu się tu zjawił. Jest tak strasznie przykro, że nikt już nie będzie tak walczył o tych, którzy sami nie mogą lub nie mają siły. Dziękuję za wirtualną lekcję dobroci, szacunku i miłości do drugiego człowieka i do zwierząt.

Radosław:
Mówi się, że nie ma ludzi niezastąpionych, Łukasz jesteś przykładem, że jednak są. Ogromna strata.

I jeszcze jeden ważny głos. Słowa ks. Grzegorza Kramera, który tak pożegnał Łukasza:

„Wiele razy zazdrościłem mu skuteczności w żebraniu. Pomimo tego, że był z lewicy, to nie wahałbym się zagłosować na niego, dlatego że kochał ludzi; dlatego że wiedział, że jest posłem po to, żeby być dla innych, a nie żeby inni byli dla niego. Przyjaciel biednych, ludzi w kryzysie bezdomności, wykluczonych i wyśmiewanych. Przyjaciel zwierząt (...). Łukasz, bardzo ci dziękuję za to wszystko co zrobiłeś dla ludzi i zwierząt. Dla mnie byłeś chrześcijaninem mocno zanurzonym w świat po to, by w nim widzieć Chrystusa w najbardziej realnej postaci - w drugim człowieku" — tymi słowami ks. Grzegorz Kramer pożegnał Łukasza.

Pozostaje tylko mieć nadzieję, że jego dzieło będzie kontynuowane. Bo TeamLitewka to właśnie te tysiące ludzi, którzy wspierali jego akcje pomocowe. Niech ta armia trwa i pomaga dalej, bo to będzie dla Łukasza najpiękniejsze epitafium. **BCL**

Łukasz Litewka zginął w czwartek 23 kwietnia br. w tragicznym wypadku w Dąbrowie Górniczej podczas jazdy na rowerze. Został potrącony przez samochód. Zmarł w wyniku odniesionych obrażeń. Miał 36 lat.

KONDOLENCJE

Z głębokim smutkiem i żalem przyjąłem wiadomość o tragicznej śmierci

Łukasza Litewki

Posła na Sejm Rzeczypospolitej Polskiej, działacza Nowej Lewicy, społecznika i człowieka wielkiego serca.

Odszedł człowiek młody, niezwykle zaangażowany, wrażliwy na krzywdę ludzi i zwierząt, oddany sprawom, w które wierzył i którym poświęcał swoją codzienną pracę.

Rodzinie, Bliskim, Przyjaciołom, Współpracownikom oraz całemu środowisku Nowej Lewicy

składam wyrazy najgłębszego współczucia, solidarności i wsparcia w tych bolesnych chwilach.

Zbigniew Szczypiński
Wicewojewoda
Warmińsko-Mazurski

12126see1-a-G

Z głębokim smutkiem i żalem przyjęliśmy wiadomość o tragicznej śmierci

Łukasza Litewki

Posła na Sejm Rzeczypospolitej Polskiej.

Odszedł człowiek młody, głęboko zaangażowany w życie publiczne i sprawy społeczne, uważny na potrzeby innych i obecny tam, gdzie potrzebna była pomoc. Wyróżniała Go wrażliwość na krzywdę drugiego człowieka oraz troska o zwierzęta. Jego przedwczesna śmierć jest bolesną stratą.

Rodzinie, Bliskim, Przyjaciołom i Współpracownikom

składamy wyrazy najgłębszego współczucia, łącząc się w żalu i pamięci o Zmarłym.

Mateusz Szauer
I Wicewojewoda
Warmińsko-Mazurski

Radosław Król
Wojewoda
Warmińsko-Mazurski

Zbigniew Szczypiński
II Wicewojewoda
Warmińsko-Mazurski

12026see1-a-G

eprasa.pl a40b2bfe34

RETRO KLIMAT NA TORACH

Na tory Warmii i Mazur wjedzie skład, który trudno pomylić z jakimkolwiek innym. W wyjątkowej scenerii północno-wschodniej Polski podróż nabierze zupełnie innego tempa i charakteru, niż większość codziennych przejazdów.

Fot. PKP Intercity

Na polskie tory wrócił klimat dawnych podróży. „Nieśpieszny" – wyjątkowy pociąg PKP Intercity inspirowany latami 80. – już odbył swoje pierwsze przejazdy i wchodzi do regularnego rozkładu jazdy. Skład oficjalnie zadebiutował w połowie kwietnia, a bilety na pierwszy komercyjny kurs wyprzedały się w zaledwie kilka godzin.

Projekt został zaprezentowany przez PKP Intercity jako element obchodów 25-lecia spółki. Jak podkreślają przedstawiciele przewoźnika, „Nieśpieszny" ma przypominać o kolejowym dziedzictwie i pokazać, że podróż może być doświadczeniem samym w sobie – spokojnym, klimatycznym i pełnym nostalgii.

Skład wyróżnia się charakterystycznym wyglądem – oliwkowymi wagonami 1. i 2. klasy, miejscami dla około 200 pasażerów oraz wagonem gastronomicznym WARS. Na pokładzie serwowane są potrawy inspirowane dawną kuchnią kolejową, m.in. żurek, chleb ze smalcem czy klasyczna oranżada. Jest też miejsce na rowery, co czyni pociąg atrakcyjnym również dla turystów aktywnych.

Za napęd odpowiadają odrestaurowane lokomotywy, m.in. elektryczna EP05-23 „Czesio", popularne „Siódemki" (EU07 i EP07), a także EP08 i EP09. Wszystkie zostały zmodernizowane przez Remtrak, spółkę-córkę PKP Intercity.

Pociąg kursuje w weekendy, każdorazowo w innym regionie kraju, a w całym rozkładzie znalazło się ponad 40 połączeń – m.in. z Warszawy do Szczecina, z Poznania do Kołobrzegu czy z Warszawy do Zakopanego. Maksymalna prędkość składu wynosi 120 km/h, co wpisuje się w jego ideę spokojniejszej podróży.

Jednym z najbardziej wyczekiwanych przejazdów dla mieszkańców regionu będzie kurs zaplanowany na sobotę, 13 czerwca, kiedy „Nieśpieszny" wjedzie na tory Warmii i Mazur. Trasa rozpocznie się w Warszawie Wschodniej o 08:23 i zakończy na Warszawie Gdańskiej o 20:48. Po drodze pociąg zatrzyma się m.in. w Tłuszczu, Białymstoku, Ełku, Giżycku, Olsztynie Głównym, Iławie, Toruniu, Bydgoszczy Wschodniej, Malborku i Działdowie.

Jak podkreśla PKP Intercity, idea „Nieśpiesznego" to zachęta do zwolnienia tempa i spojrzenia na podróż nie tylko jako przemieszczanie się z punktu A do B, ale jako pełne doświadczenie.

Projekt realizowany jest we współpracy z CS Natura Tour, dzięki czemu pasażerowie mogą korzystać również z rabatów na noclegi w wybranych miejscach na trasie, co dodatkowo wpisuje się w koncepcję spokojnego, turystycznego podróżowania.

„Nieśpieszny" ma w kolejnych tygodniach odwiedzić wszystkie województwa, a jego trasy obejmą ponad 40 połączeń w całym kraju.

ŹRÓDŁO: PKP INTERCNITY / PAP

GRALI, ŚPIEWALI, DZIĘKOWALI

Setki młodych, modlitwa, sport, śpiew i rodzinny piknik. W sobotę seminarium Hosianum w Olsztynie znów otworzyło bramy. Była Msza św. z abp. Józefem Górzyńskim, turniej ministrantów i konkurs piosenki religijnej.

Fot. Krzysztof Koztowski/Instytut Gość Media

Setki osób przyjechały w sobotę do Wyższego Seminarium Duchownego Metropolii Warmińskiej „Hosianum" przy ul. Hozjusza w Olsztynie. Dzień Wdzięczności znów połączył modlitwę, spotkanie i rodzinny festyn. Była Msza św., piłkarska rywalizacja ministrantów i lektorów, konkurs piosenki religijnej, zabawy dla dzieci i wspólne świętowanie.

Uroczystość rozpoczęła Eucharystia, której przewodniczył abp Józef Górzyński. Homilię wygłosił rektor seminarium ks. Wojciech Kotowicz. Od początku było jasne, po co organizowany jest ten dzień. To podziękowanie dla tych, którzy wspierają seminarium modlitwą, ofiarą i obecnością.

— Dziękujemy Panu Bogu i człowiekowi, przyjaciołom i tym, którzy się formują — mówił rektor.

Ks. Kotowicz podkreślał, że seminarium chce najpierw ugościć swoich gości przy stole Eucharystii. Prosił też o modlitwę o nowe powołania. Przypominał, że kapłaństwo nie jest zwykłym wyborem zawodu, ale odpowiedzią na głos Boga, który trzeba rozeznać. Mówił młodym, by nie bali się swoich słabości i porażek.

Po Mszy św. seminarium szybko zmieniło się w miejsce pełne ruchu. Oficjalnego otwarcia pikniku dokonali abp Józef Górzyński, biskup grodzieński Włodzimierz Hulaj i rektor ks. Wojciech Kotowicz.

— Przegranych nie ma. Są tylko ci, którym w tym roku nie uda się wygrać pierwszego miejsca — mówił do uczestników zmagań piłkarskich i muzycznych abp Józef Górzyński.

Najwięcej emocji jak zwykle wzbudził turniej piłki nożnej służby liturgicznej. Obok trwał konkurs piosenki religijnej „Soli Deo Gloria". Były też animacje, zabawy i część piknikowa. Na terenie seminarium nie brakowało dzieci, rodzin i wspólnot, które przyjechały tu z różnych parafii.

Mocno swoją obecność zaznaczyła parafia św. Józefa w Olsztynie. Jej schola Perełki Wiary zajęła pierwsze miejsce w diecezji w konkursie piosenki religijnej. Lektorzy z tej parafii wywalczyli drugie miejsce w turnieju piłkarskim.

Była oczywiście legendarna swojska kiełbasa wyrabiana w przyseminaryjnym gospodarstwie. Była i legendarna już Pan(da) Kleryków. Było mnóstwo atrakcji dla całych rodzin. Także zawody strzeleckie.

Co najważniejsze, można było poznać zarówno obecnych seminarzystów, jak i kapłanów, którzy ukończyli seminarium przy ulicy Hozjusza w Olsztynie. Ich pasje, pracę, drogę powołania. A wielu z nich rozeznawanie swojej drogi zaczynało właśnie od udziału w Dniu Wdzięczności.

JAN BERDYCKI

REKLAMA

WOJEWODA WARMIŃSKO-MAZURSKI

OBWIESZCZENIE

WIN-II.7820.1.14.2025 KP Olsztyn, 23.04.2026 r.

Zgodnie z art. 11f ust. 3 i 4 ustawy z dnia 10.04.2003 r. o szczególnych zasadach przygotowania i realizacji inwestycji w zakresie dróg publicznych (t.j. Dz.U. z 2024 r. poz. 311), w związku z art. 49 ustawy z dnia 14.06.1960 r. – Kodeks postępowania administracyjnego (t.j. Dz.U. z 2025 r. poz. 1691), a także zgodnie z art. 72 ust. 6 ustawy z dnia 3.10.2008 r. o udostępnianiu informacji o środowisku i jego ochronie, udziale społeczeństwa w ochronie środowiska oraz o ocenach oddziaływania na środowisko (t.j. Dz.U. z 2024 r. poz. 1112 ze zm.) Wojewoda Warmińsko-Mazurski podaje do publicznej wiadomości, że na wniosek pełnomocnika inwestora – Generalnego Dyrektora Dróg Krajowych i Autostrad z 06.08.2025 r., uzupełniony 27.02.2026 r., wydał **decyzję nr 05/26 z 23.04.2026 r.** o zezwoleniu na realizację inwestycji drogowej w ramach inwestycji pn. **„Rozbiórka istniejącego i budowa nowego mostu w ciągu drogi krajowej nr 58, w km 52+183 w miejscowości Janowo".**

Inwestycja realizowana będzie na działkach
(w nawiasie podano numery działek ewidencyjnych przed podziałem):
1) **w liniach rozgraniczających teren inwestycji:**
– jednostka ewidencyjna 281706_2 gmina Szczytno, obręb ewidencyjny 0026 Sędańsk, dz. nr: 38/3 (38/1), 38/5 (38/2), 40/3, 41, 42, 44/1 (44), 46/16 (46/15);
2) **przeznaczonych do ograniczonego sposobu korzystania w związku z budową lub przebudową sieci elektroenergetycznej i wodociągowej, przebudową zjazdów, budową tymczasowego mostu wraz z tymczasowymi dojazdami i tymczasowymi chodnikami oraz tymczasowym zjazdem:**
– jednostka ewidencyjna 281706_2 gmina Szczytno, obręb ewidencyjny 0026 Sędańsk, dz. nr: 38/4 (38/1), 38/6 (38/2), 40/2, 44/2 (44), 46/17 (46/15);
3) **stanowiącej teren wód płynących, na której roboty budowlane będą wykonywane na podstawie art. 20a specustawy drogowej:**
– jednostka ewidencyjna 281706_2 gmina Szczytno, obręb ewidencyjny 0026 Sędańsk, dz. nr 45.

W związku z powyższym informuje się, że z treścią decyzji oraz z dokumentacją sprawy można zapoznać się w terminie 14 dni od daty podania do publicznej wiadomości niniejszego obwieszczenia w siedzibie Warmińsko-Mazurskiego Urzędu Wojewódzkiego w Olsztynie przy Al. marsz. J. Piłsudskiego 7/9, 10-575 Olsztyn, pokój 328, po wcześniejszym umówieniu terminu poprzez kontakt telefoniczny: (89) 5232 697 (od poniedziałku do piątku w godzinach 11.00-14.00). Od decyzji służy stronom odwołanie do Ministra Finansów i Gospodarki w Warszawie za pośrednictwem Wojewody Warmińsko-Mazurskiego w terminie 14 dni, licząc od upływu 14 dni od daty podania obwieszczenia do publicznej wiadomości. Jednocześnie informuje się, że treść decyzji została udostępniona w Biuletynie Informacji Publicznej, na stronie internetowej Warmińsko-Mazurskiego Urzędu Wojewódzkiego w dniu 23.04.2026 r.

Zgodnie z art. 18 ust. 1e pkt 1 specustawy drogowej w przypadku, w którym dotychczasowy właściciel lub użytkownik wieczysty nieruchomości objętej przedmiotową decyzją wyda tę nieruchomość lub wyda nieruchomość i opróżni lokal oraz inne pomieszczenie niezwłocznie, lecz nie później niż w terminie 30 dni od dnia doręczenia zawiadomienia o wydaniu decyzji – wysokość odszkodowania powiększa się o kwotę równą 5% wartości nieruchomości lub prawa użytkowania wieczystego. W celu wydania nieruchomości należy skontaktować się z oddziałem Generalnej Dyrekcji Dróg Krajowych i Autostrad, Al. Warszawska 89, 10-083 Olsztyn, tel. (89) 521 28 35, pokój 308. Odszkodowanie ustalone zostanie w odrębnej decyzji zgodnie z art. 12 ust. 4a ww. spec ustawy drogowej.

34826otbr-a-G

eprasa.pl a40b2bfe34

MINISTER BOGUCKI: WETO NIE JEST PRZESZKADZANIEM

Wypełniona sala, brawa i dużo emocji. Piątkowe spotkanie z ministrem Zbigniewem Boguckim na UWM przyciągnęło tłum mieszkańców Olsztyna. Padła też zapowiedź, że prezydent Karol Nawrocki odwiedzi region. Daty jednak nie podano.

Sala na Wydziale Matematyki i Informatyki UWM w Olsztynie była wypełniona. Przyszli sympatycy prezydenta Karola Nawrockiego, działacze, samorządowcy, mieszkańcy Olsztyna i regionu. Były brawa, ostre pytania i polityczne emocje. Było też zapewnienie, na które część sali czekała najbardziej. Prezydent Nawrocki ma w przyszłości odwiedzić Olsztyn.

Fot. Andrzej Sprzączak

— Prezydent odwiedzi wszystkie powiaty, w których nie był — powiedział minister Zbigniew Bogucki, szef Kancelarii Prezydenta RP, odpowiadając na apel jednego z uczestników spotkania. Daty jednak nie podał.

Spotkanie otworzył poseł Artur Chojecki. Przypomniał, że jeszcze rok temu wielu komentatorów nie dawało Nawrockiemu wielkich szans. Teraz — mówił — prezydent ma za sobą kilka miesięcy pracy, a jego najbliżsi współpracownicy jeżdżą po kraju i rozmawiają z ludźmi.

Minister Bogucki zaczął od chwili ciszy po śmierci posła Łukasza Litewki. Dopiero potem przeszedł do polityki. Dziękował mieszkańcom za obecność i mówił, że ich przyjście jest dla prezydenta ważnym sygnałem.

— Polska potrzebuje patriotów. Ludzi, którzy wierzą, że Polskę można zmienić najdalej w 2027 roku — przekonywał.

Najmocniejszym obrazem jego wystąpienia było porównanie Kancelarii Prezydenta do politycznego Westerplatte. Mnister Bogucki zaznaczał, że nie chodzi o historyczne zrównanie, ale o symbol obrony.

— Próbujemy obronić to, co dzisiaj jest zagrożone — mówił.

Tłumaczył, że Kancelaria Prezydenta ma znacznie mniejsze możliwości niż rząd. Podawał liczby, zestawiał 550 pracowników Kancelarii z administracją rządową i przekonywał, że mimo tej dysproporcji prezydent korzysta ze swoich konstytucyjnych uprawnień.

Dużo miejsca zajęły prezydenckie weta. Minister Bogucki przekonywał, że mają zmuszać rząd do poprawiania ustaw i pilnować interesu Polaków. Jako przykład podał przepisy dotyczące pomocy obywatelom Ukrainy. Mówił, że wsparcie powinno trafiać przede wszystkim do tych, którzy pracują, płacą podatki i weszli w polski system społeczno-gospodarczy.

— Weto nie jest przeszkadzaniem. To dbanie o polskie sprawy — zapewniał Zbigniew Bogucki.

Zbigniew Bogucki, szef Kancelarii Prezydenta RP i poseł Artur Chojecki

Wystąpienie miało też mocny wątek międzynarodowy. Szef Kancelarii Prezydenta mówił o relacjach ze Stanami Zjednoczonymi i bezpieczeństwie. Przypominał spotkanie Karola Nawrockiego z Donaldem Trumpem i zapewnienia o obecności wojsk amerykańskich w Polsce. Podkreślał, że Polska nie może wybierać między Europą a USA, bo w polityce liczy się interes państwa.

— Lubienie i nielubienie nie są kategoriami politycznymi. W polityce liczy się interes państwa — podkreślał.

Zbigniew Bogucki kilka razy wracał do spraw edukacji. Krytykował odchodzenie od wymagań wobec uczniów. Mówił, że młodzi muszą znać matematykę, fizykę, nowe technologie.

— Inaczej Polska zostanie na peronie, gdy inni odjadą pociągiem rozwoju — mówił.

Ten fragment wyraźnie poruszył salę. Tak samo jak jego apel, by nie zamykać się w sporach z tymi, których i tak nie da się przekonać. Radził, by rozmawiać z wahającymi się, z sąsiadami, rodziną, ludźmi, którzy mówią, że polityka ich nie interesuje.

— Ta polityka dogoni ich szybciej, niż im się wydaje — stwierdził.

W części pytań emocje jeszcze wzrosły. Pytano o zmianę konstytucji, obrazę prezydenta w internecie, odpowiedzialność obecnej władzy, przyszłe wybory, odtajnienie aneksu do raportu z likwidacji WSI, prawo własności i ograniczenia dla właścicieli działek. Jeden z uczestników pytał wprost, czy wybory w 2027 roku rzeczywiście się odbędą.

Minister nie podzielił tych obaw. Przyznał jednak, że sytuacja jest bardzo trudna. Przekonywał, że prawica nie może zaczynać meczu z przekonaniem, że przegrywa 0:5.

— Wygrywają ci, którzy zawijają rękawy i pracują — mówił.

Na pytanie o konstytucję odpowiedział, że prezydent mówi o konstytucji na rok 2030. Jego zdaniem obecny model władzy wykonawczej sprzyja konfliktom między rządem a prezydentem. Polska — mówił — musi zdecydować, czy chce systemu bardziej prezydenckiego, czy bardziej kanclerskiego. Najważniejsze, by obywatele wiedzieli, kto naprawdę odpowiada za państwo.

Pytany o hejt wobec głowy państwa, Zbigniew Bogucki odpowiadał, że Kancelaria nie może zajmować się każdym wpisem w internecie. Dodał jednak, że groźby karalne muszą spotykać się z reakcją służb. Podkreślał, że obrażanie prezydenta uderza nie tylko w osobę, ale także w urząd i państwo. **JAN BERDYCKI**

OLSZTYN SZYKUJE SIĘ NA MAJÓWKĘ

W Olsztynie trwają przygotowania do uruchomienia miejskich fontann, które już wkrótce ponownie staną się jedną z głównych atrakcji w przestrzeni publicznej. Start sezonu zaplanowano tradycyjnie na majówkę.

Fot. Zbigniew Woźniak

Obecnie prowadzone są intensywne prace konserwacyjne i techniczne. Jak informuje Michał Koronowski z Zarządu Dróg, Zieleni i Transportu w Olsztynie, wszystkie instalacje są dokładnie sprawdzane po zimie. Obejmuje to zarówno czyszczenie, jak i kontrolę sprawności poszczególnych elementów. W razie potrzeby wykonywane są naprawy lub wymiany zużytych części.

Część fontann została już uruchomiona testowo. To standardowy etap przygotowań, który pozwala upewnić się, że urządzenia będą działały bez zarzutu przez cały sezon.

Miasto przypomina jednak o zasadach bezpieczeństwa. Fontanny nie są przystosowane do kąpieli ani zabawy – szczególnie dotyczy to dzieci i zwierząt. Do ich funkcjonowania wykorzystywane są środki chemiczne, które mogą powodować podrażnienie skóry. Dlatego należy traktować je wyłącznie jako dekoracyjny element i miejsce do odpoczynku, a nie wodnej rekreacji.

W sumie w Olsztynie funkcjonuje 13 fontann zarządzanych przez ZDZiT. Wśród nich znajdują się m.in. popularna „Symfonia ptaków" w Parku Podzamcze, fontanna przy Starym Ratuszu, kaskada wodna na Placu Jana Pawła II czy obiekty w Parku Centralnym i Parku Jakubowo.

Za ich utrzymanie odpowiadają wyspecjalizowane firmy zewnętrzne, które zajmują się nie tylko bieżącą konserwacją, ale także obsługą instalacji elektrycznych i hydraulicznych.

Już za kilka dni fontanny ponownie ożywią miejskie place i parki, tworząc charakterystyczny klimat wiosenno-letniego Olsztyna i zachęcając mieszkańców do spędzania czasu na świeżym powietrzu.

eprasa.pl a40b2bfe34

KTO KUPI OGROMNY PUSTOSTAN?

To jedna z atrakcyjniejszych lokalizacji w Olsztynie. Jak zakończył się przetarg na jej sprzedaż?

Brak mieszkań komunalnych i socjalnych to prawdziwa bolączka Olsztyna. Problem ten nie jest rozwiązany od dziesięcioleci.

Miasto ma w swoich zasobach blisko 3 tysiące mieszkań komunalnych. Co kilka lat oddaje do użytku nowe mieszkania komunalne i lokale, a także gruntownie remontuje te, które już posiada. Przykładem jest ponowne zasiedlenie odnowionych lokali w popularnym „samotniaku" przy ul. Niepodległości. Przed remontem w budynku znajdowało się 191 jednopokojowych mieszkań, teraz są tam 84 mieszkania od ok. 30 do 70 m kw. powierzchni.

Mimo tych problemów w mieście znajdują się pustostany. Kamienica przy ul. Zientary-Malewskiej 9 w Olsztynie (niedaleko zjazdu z ul. Limanowskiego) to trzykondygnacyjny budynek mieszkalny z poddaszem. W lipcu 2017 roku doszło tam do pożaru.

Dopiero po trzech latach od pożaru zaczęła się odbudowa kamienicy. Administruje nią Zakład Budynków Komunalnych nr 1. Ze swojej strony gmina ma w niej 14 lokali, kolejnych 5 to już wspólnota mieszkaniowa. Kamienica została odnowiona. To jeden z ładniejszych budynków przy ul. Zientary-Malewskiej. Jednak do tej pory miasto nie zakwaterowało w nim żadnej rodziny. Na dodatek, jak się dowiedziała „Gazeta Olsztyńska", ratusz płaci za utrzymanie tych mieszkań. Miesięcznie jest to około 20 tysięcy złotych. To koszt funduszu remontowego podniesionego po kredycie zaciągniętym przez wspólnotę na remont kamienicy.

Kolejny pustostan znajduje się w Śródmieściu. To kamienica przy ul. Mickiewicza 27. Charakterystyczny budynek, który został wybudowany z myślą o wynajmie mieszkań. Jej właścicielem do 1945 roku był mistrz budowlany Antoni Swierzewski. Duże lokale, do których wiódł przestronny korytarz od ul. Mickiewicza, z reguły wynajmowali urzędnicy i nauczyciele. Od podwórza znajdowało się osobne wejście prowadzące do małych mieszkań, zajmowanych przez rzemieślników, rencistów i wdowy. Na jednej z elewacji znajduje się rzeźba przedstawiająca na tle drewnianych, okutych ćwiekami wrót brodatego mężczyznę w szynelu i służbowej czapce z laską w jednej ręce oraz latarnią w drugiej, z przypiętym do pasa pękiem kluczy i trąbką. Od tej postaci wzięła się nazwa Willa ze Strażnikiem.

Władze Olsztyna próbują sprzedać tę nieruchomość. W licytacji ogłoszonej na koniec 2025 roku cenę wywoławczą ustalono na 4,5 mln zł. Przetarg na sprzedaż kamienicy przy ul. Mickiewicza zakończył się wynikiem negatywnym. Kolejny odbył się 24 kwietnia. W tym przypadku cenę wywoławczą ustalono na 3,8 mln zł. — Nikt zainteresowany nie wykazał zainteresowania przetargiem. Nie było wpłaconego wadium, ani nikogo na samej licytacji — mówi Patryk Pulikowski, rzecznik olsztyńskiego ratusza.

Fot. Grzegorz Szydłowski

Co dalej będzie z tym pustostanem? — Na razie nie zapadła żadna decyzja w tej sprawie — odpowiada Pulikowski.

W zasobach gminy znajduje się blisko 450 pustostanów. Niestety, zaledwie 55 z nich jest wyremontowanych i nadaje się do zasiedlenia. — 231 pustostanów jest przeznaczonych do remontu. **GS**

REKLAMA

GMINA GIETRZWAŁD
PROMOWAŁA WARMIĘ I MAZURY W KRAKOWIE

Pracownicy Urzędu Gminy w Gietrzwałdzie wzięli udział w akcji promocyjnej Warmińsko-Mazurskie Kamienie, która odbyła się w Krakowie. Jej głównym celem było promowanie wygodnych połączeń lotniczych na trasie Szymany – Kraków oraz zachęcenie mieszkańców Małopolski i turystów do odwiedzenia Warmii i Mazur.

Pomysłodawcą przedsięwzięcia był Port Lotniczy Olsztyn-Mazury, który realizował akcję we współpracy z samorządami oraz Stowarzyszeniem Szlak Świętej Warmii, do którego należy Gmina Gietrzwałd. Przez trzy intensywne dni przedstawiciele gminy aktywnie promowali walory regionu, prezentując jego ofertę turystyczną i kulturową.

Do Krakowa trafiły materiały promocyjne oraz upominki przygotowane przez partnerów akcji. Na specjalnie zorganizowanym stoisku, m.in. na lotnisku w Balicach, rozdawano ulotki przedstawiające ofertę turystyczną, w tym bazę noclegową, usługi gastronomiczne oraz propozycje zwiedzania z przewodnikiem. Dużym zainteresowaniem cieszyły się „Katalogi cudów" oraz materiały promujące Szlak Świętej Warmii.

Istotnym elementem promocji były także regionalne smaki. Odwiedzający stoisko

chętnie sięgali po ciasteczka z Domu Pielgrzyma przy sanktuarium w Gietrzwałdzie oraz tradycyjne fafernuchy z Karczmy Warmińskiej. Produkty te wzbudzały duże zainteresowanie, a uczestnicy wydarzenia często dopytywali o ich receptury.

Jedną z najbardziej oryginalnych atrakcji akcji były ręcznie malowane kamienie

z kodami QR, przygotowane przez naszych lokalnych rękodzielników. W przestrzeni miejskiej Krakowa ukryto ponad 600 takich kamieni. Każdy z nich prowadzi do nagrody: voucherów na noclegi, usługi gastronomiczne oraz atrakcje turystyczne na Warmii i Mazurach. Już w trakcie trwania akcji część nagród znalazła swoich właścicieli, a zainteresowanie zabawą wciąż utrzymuje się na wysokim poziomie.

Działania promocyjne nie ograniczały się jedynie do stoisk. Pracownicy urzędu prowadzili liczne rozmowy z mieszkańcami Krakowa oraz turystami w przestrzeni miejskiej. Wielu rozmówców podkreślało, że spokojna i sielska Warmia stanowi atrakcyjną alternatywę dla tempa życia w dużym mieście. Część z nich deklarowała chęć odwiedzenia regionu, korzystając z dogodnych połączeń lotniczych do Szyman.

Duże zainteresowanie wzbudzały również tradycyjne stroje warmińskie, w które ubrani byli uczestnicy akcji. Regionalne czepce oraz strój młodego Warmiaka przyciągały uwagę przechodniów i turystów, którzy chętnie robili sobie pamiątkowe zdjęcia.

Akcja Warmińsko-Mazurskie Kamienie pokazała, że kreatywne i angażujące formy promocji regionu przynoszą wymierne efekty. Warmia na kilka dni przeniosła się do serca Małopolski, docierając do szerokiego grona odbiorców.

Udział pracowników Urzędu Gminy w Gietrzwałdzie w tym przedsięwzięciu to przykład aktywnego zaangażowania w promocję lokalnego dziedzictwa, turystyki oraz kultury regionu.

36726otbr-a -G

eprasa.pl a40b2bfe34

PONIEDZIAŁEK • 27 kwietnia

TVP 1

06:00 Sprawdzamy - magazyn
06:25 Akacjowa 38 - serial, 2018
07:00 Transmisja Mszy Świętej
07:30 Studio Raban - magazyn
08:00 Serwis Info; Pogoda Info
08:20 Zaraz wracam - serial, 2026
09:00 Ranczo - serial kom., 2006
10:05 Komisarz Alex - serial krym.
11:00 Ojciec Mateusz - serial
12:00 Serwis Info
12:10 Agrobiznes; Agropogoda
12:35 Rok w ogrodzie Extra
12:50 Ssaki - Upał - dok., Wlk. Bryt., 2024
14:00 Złoty chłopak - serial, 2022
15:00 Serwis Info
15:15 Reporterzy - magazyn
15:35 Gra słów. Krzyżówka - teleturniej
16:05 Dziedzictwo - serial, Turcja
17:00 Teleexpress
17:20 Pogoda
17:25 Jaka to melodia? - teleturniej muzyczny

17:55 Klan - telenowela, Polska
18:20 Zaraz wracam - serial, Polska, 2026
18:55 Akacjowa 38 - serial, 2018
19:30 Program inform. 19.30
19:55 Pytanie dnia - rozmowa
20:10 Sport
20:15 Pogoda
20:30 Teatr Telewizji - Herbatka u Stalina - spektakl teatralny, 1999 ●
22:05 Świat bez fikcji - Życie i śmierci Maxa Lindera - dokument, Polska, 2018
23:55 Balans bieli - magazyn
00:40 Kto ratuje jedno życie. Cudak - dramat, Polska, 2021
02:25 Tulipanowa gorączka - fab., Wlk. Bryt., USA, 2017
04:20 Raport specjalny - magazyn

TVP 2

04:30 Na dobre i na złe - serial
05:30 M jak miłość - serial, 2023
06:25 Rodzina (nie od) święta - magazyn
06:55 Dla niesłyszących - Barwy szczęścia - serial obycz., 2025
07:30 Pytanie na śniadanie
11:40 Dla niesłyszących - Okrasa łamie przepisy - magazyn kulinarny
12:15 Kolekcja - Tadeusz Kantor - felieton
12:30 Koło fortuny - teleturniej
13:15 Panna młoda - serial obycz., Turcja, 2024
14:05 Va Banque - teleturniej
14:35 Na sygnale - serial fabularyzowany
15:00 Koło Fortuny - extra - teleturniej
15:05 La Promesa - serial obycz., 2024
16:00 Koło fortuny - teleturniej

16:35 Familiada - teleturniej
17:20 Panna młoda - serial obycz., Turcja, 2024
18:15 Va Banque - teleturniej
18:50 Jeden z dziesięciu - telet.
19:25 Barwy szczęścia - serial
19:55 Domowe patenty - felieton
20:05 Barwy szczęścia - serial
20:40 Kulisy serialu „M jak miłość" - felieton
20:55 M jak miłość - serial, 2026
21:55 Na sygnale - serial fabularyzowany
22:55 Na przekór losowi - dram. wojenny, Włochy, 2023
00:05 Komedianci debiutanci - kom., Franc., 2019
02:00 Cztery pory roku w Hawanie - serial krym.
02:55 Akacjowa 38 - serial
03:50 Rodzinka.pl - serial kom.

TVN

05:40 Uwaga! - program interw.
05:55 Ukryta prawda - program obyczajowy
06:50 Kuchenne rewolucje - program kulinarno-rozrywkowy
07:45 Dzień Dobry TVN - magazyn poranny
11:20 Doradca smaku - program kulinarny
11:25 Kuchenne rewolucje - program kulinarno-rozrywkowy
13:40 Ukryta prawda - program obyczajowy
16:50 Szpital św. Anny - serial obycz., Polska
17:55 Detektywi - program kryminalny
19:00 Fakty
19:35 Sport
19:45 Pogoda
19:55 Uwaga! - program interwencyjny
20:15 Na Wspólnej - serial obycz., Polska

20:50 The Floor - teleturniej
21:30 Bitwa o gości - program rozrywkowy
22:40 John Wick III - sens., USA, Ukraina, Włochy, 2019
01:15 Wojna domowa - sens., USA, Wlk. Bryt., 2024. Przez pogrążone w krwawej wojnie domowej Stany Zjednoczone przedziera się grupa reporterów, by w Waszyngtonie przeprowadzić ostatni wywiad z prezydentem.
03:20 Co za tydzień - program rozrywkowy
03:50 Uwaga! - program interwencyjny
04:05 CSI: Kryminalne zagadki Las Vegas - serial, USA
05:00 Jak to jest zrobione - serial popularnonaukowy

POLSAT

06:00 Nowy dzień
08:30 Malanowski i Partnerzy - Malanowskiego wynajmuje 32-letnia Aldona Pietras, która jest zaniepokojona zniknięciem swojej przyjaciółki, Jolanty Lipińskiej. Wkrótce po rozpoczęciu poszukiwań detektywi odkrywają, że...
09:30 Trudne sprawy - program obyczajowy
11:35 Gliniarze - paradokument
14:40 Dlaczego ja? - serial paradokumentalny
15:50 Wydarzenia - program informacyjny
16:15 Pogoda
16:20 Interwencja - magazyn reporterów
16:30 Na Ratunek 112 - serial obyczajowy
17:00 Gliniarze - serial paradokumentalny
18:00 Pierwsza miłość - serial obyczajowy

18:50 Wydarzenia - program informacyjny
19:15 Gość Wydarzeń - rozmowa dnia
19:30 Sport; Pogoda
19:55 Milionerzy - teleturniej
20:30 Farma - reality show
21:40 Psy 3. W imię zasad - sens., Polska, 2019. Po 25 latach odsiadki Franciszek „Franz" Maurer (Bogusław Linda) wychodzi z więzienia i wkracza w nową Polskę, w której nic nie jest takie, jak zapamiętał.
00:15 Góra Dantego - sens., USA, 1997
02:30 Escape Room - sens., USA, RPA, 2019
04:55 Disco Gramy - program muzyczny
05:40 Telezakupy TV Okazje

TVP Kultura

07:10 Od ucha do ucha - Opowieść o trzech siostrach, czyli jak powstały pory roku - anim., Franc., 2024
07:40 Jak powstaje papier? - dokument, Polska, 2017
08:15 Wtem - Szczepan Kopyt • Kamila Janiak - felietony
08:25 W poszukiwaniu dobrego filmu - magazyn
08:55 Dobre strony - Kasia Lins i Piotr Domalewski - rep.
09:20 Tamte lata, tamte dni - Maria Maj - magazyn
09:55 Na kłopoty... Bednarski - serial, Polska, 1986
10:55 Pustelnia parmeńska - dram., Franc., Włochy, 1948
13:55 Stolica muzyki, Nowy Orlean - dok., USA, 2019
15:50 Kwiaty i jaszczury. Historia majoliki nieborowskiej - dok. fabularyz., 2023
16:20 Agatha Christie - Dlaczego nie Evans? - serial, Wlk. Bryt., 2022

17:20 Na kłopoty... Bednarski - serial, Polska, 1986
18:25 Tygodnik Kulturalny
19:20 Poszukiwacze zaginionych dzieł sztuki: Pierwsze impresje Moneta - serial dok., Wlk. Bryt., 2015
20:00 Poniedziałek z Bondem - Moonraker - sens., Franc., Wlk. Bryt., USA, 1979
22:15 Porozmawiajmy szczerze
22:55 Trzej muszkieterowie: D'Artagnan - kostiumowy, Belgia, Niemcy, Franc., 2023
01:05 Dzień z życia artysty - Zbigniew Hołdys - mag.
01:45 Kino nocne - Niepamięć - dram., Grecja, Polska, 2020
03:20 Więcej niż fikcja - Jurassic Punk - dok., USA, 2022
04:40 Kulturalni - magazyn

TV Puls

06:00 Nash Bridges - Para młodych ludzie jadą taksówką, nie wiedząc, że to będzie ich ostatnia jazda. Taksówkarz wywozi ich bowiem na opustoszały teren i zabija.
07:00 Policjanci z Miami - serial kryminalny
08:00 Kobra - oddział specjalny - Posterunek w Kolonii przyjmuje kolegów po fachu z Kalifornii - w tym zaprzyjaźnioną z Semirem i Aleksem Jessie Turner.
10:00 Triumf miłości - serial obyczajowy
12:00 Nie igraj z aniołem - serial obyczajowy
13:00 Wspaniałe stulecie - serial kostiumowy
14:00 Przepis na zbrodnię - serial kryminalny
15:00 Lombard. Życie pod zastaw - paradokument
17:00 Dzielnica strachu - serial kryminalny

18:00 Lombard. Życie pod zastaw - paradokument
20:00 Osaczony - akcja, USA, Niemcy, 2005. do domu bogatego księgowego Waltera Smitha wkrada się trójka nastolatków. Gdy zostają otoczeni przez policjantów, wpadają w panikę i biorą zakładników.
22:20 Jeden strzał - akcja, Wlk. Bryt., 2021
00:35 Król zabójców - akcja, USA, 2023
02:20 Lombard. Życie pod zastaw - paradokument
03:20 Menu na miarę - program kulinarny
04:20 Taki jest świat - przegląd wydarzeń z całego globu.
05:00 Dzielnica strachu - serial kryminalny

TVN 7

05:20 Ten moment - Natalia Mróz od siedmiu lat żyje w związku z Adamem Jaworskim. Pewnego dnia Adam doznaje ataku serca. W szpitalu, przy jego łóżku, Natalia poznaje skrywany sekret życia Adama.
08:45 Ukryta prawda - program obyczajowy
11:55 W-11 Wydział Śledczy - program kryminalny
14:00 Detektywi - Młoda kobieta podejrzewa, że jej przyrodni, autystyczny brat Marcel został pobity w domu dziecka.
15:00 Szpital św. Anny - serial obycz., Polska
16:00 Sędzia Anna Maria Wesołowska - serial sądowy
18:00 Opowieści małżeńskie - program obycz.
19:00 Ukryta prawda - program obyczajowy

20:00 Hotel Paradise - reality show
21:00 Mroczny rycerz powstaje - przygod., USA, Wlk. Bryt., 2012. Minęło już osiem lat od zniknięcia Batmana. Działalność kryminalna w Gotham City została zmiażdżona dzięki Ustawie Denta, stworzonej w celu walki z przestępczością. Wszystko zmienia się wraz z przybyciem włamywaczki.
00:25 Ciche miejsce II - SF, USA, 2020
02:25 Skok na głęboką wodę - reality show
03:15 Mówię Mam - talk-show
04:10 Usterka - program poradnikowy
04:45 Dorota was urządzi - program lifestylowy

TV 4

06:00 Strażnik Teksasu - film akcji **07:55** Bogaty Dom - Biedny Dom - program paradok. **08:55** Policjantki i Policjanci - serial paradok. **10:55** Na Ratunek 112 - serial obyczajowy **11:55** Dlaczego ja? - serial paradokumentalny **12:55** Trudne sprawy - program obyczajowy **15:55** Łowcy skarbów. Kto da więcej **18:00** Policjantki i Policjanci - serial paradok. **20:00** Uroczysko - serial krym. **20:30** Sprawiedliwi - Wydział Kryminalny - serial policyjny **21:30** Sprawiedliwi. Trójmiasto **22:40** Artur i Merlin: rycerze Kamelotu - fab. Wlk. Bryt., 2019 **00:25** Love Island. Wyspa miłości - reality show **01:30** Hardkorowy lombard **02:40** Interwencja - magazyn reporterów **02:50** SuperLudzie - serial o osobach z niepełnosprawnościami **05:30** Telezakupy TV

TV Trwam

09:30 Baśniowy teatr lalek **09:55** Św. na każdy dzień **10:00** Inf. dnia **10:15** Rozmowy niedok. **11:20** Stan Bezp. Państwa **11:30** Warto być ojcem **12:00** Regina Coeli **12:03** Inf. dnia **12:20** Skazani na Sybir **13:00** Spór o Morskie Oko **13:30** Msza św. **14:30** Ukryci w łonie Matki **15:00** Wygrana **15:50** Ma się rozumieć **16:00** Inf. dnia **16:10** Sanktuaria polskie **16:30** Porady Medyczne Bonifratrów **17:00** Świadkowie **17:30** Moja parafia **17:55** Poczet Wlk. Polaków **18:00** Regina Coeli **18:05** Inf. dnia **18:15** Rozmowy niedok. **19:25** Św. na każdy dzień **19:30** Poznajemy Polskę **19:45** Modlitwa z udziałem dzieci **20:00** Inf. dnia **20:20** Różaniec **20:50** Myśląc Ojczyzna **21:00** Apel Jasnog. **21:20** Inf. dnia **21:40** Polski Punkt Widzenia **22:00** Z wędką nad wodę **22:30** Starowiejski Profesor Józef Bielawski

WTOREK • 28 kwietnia

TVP 1

05:10 Wykrywacz kłamstw -
05:30 Pytanie dnia - rozmowa
05:50 Reporterzy - magazyn
06:00 Oko na Świat - magazyn
06:25 Akacjowa 38 - serial, 2018
07:00 Transmisja Mszy Świętej
07:30 Kościół z bliska
08:00 Serwis Info; Pogoda Info
08:25 Zaraz wracam - serial, 2026
09:00 Ranczo - serial kom., 2006
10:05 Komisarz Alex - serial krym.
11:05 Ojciec Mateusz - serial
12:00 Serwis Info
12:10 Agrobiznes; Agropogoda
12:40 Program rolny
12:55 Dzika Argentyna - Niebezpieczne wody - dok., Irlandia, 2023
14:00 Złoty chłopak - serial, 2022
15:00 Serwis Info
15:15 Reporterzy - magazyn
15:35 Gra słów. Krzyżówka - teleturniej
16:05 Dziedzictwo - serial, Turcja

17:00 Teleexpress
17:20 Pogoda
17:25 Jaka to melodia? - telet.
17:55 Klan - telenowela, Polska
18:20 Zaraz wracam - serial, 2026
18:55 Akacjowa 38 - serial, 2018
19:30 Program inform. 19.30
19:55 Pytanie dnia - rozmowa
20:10 Sport; Pogoda
20:30 Omnibus - szybcy i mądrzy - teleturniej
21:20 Film fabularny
23:50 Oddział Delta - fab., USA, Izrael, 1986
02:05 Kto ratuje jedno życie. Cudak - dram., Polska, 2021
03:50 To działa. Polskie innowacje bez granic
04:50 Notacje - Daniel Passent. Jak zostałem dziennikarzem „Polityki" - dokument, 2012

TVP 2

04:30 Na dobre i na złe - serial
05:30 M jak miłość - serial
06:20 Przystań nad Biblią - program religijny
06:55 Dla niesłyszących - Barwy szczęścia - serial obycz., 2025
07:30 Pytanie na śniadanie
11:40 Rosół polski - magazyn kulinarny
12:15 Którędy po sztukę - Nikita Kadan • Ewa Juszkiewicz - magazyn
12:30 Koło fortuny - teleturniej
13:15 Panna młoda - serial obycz., Turcja, 2024
14:05 Va Banque - teleturniej
14:35 Na sygnale - serial fabularyzowany
15:05 La Promesa - serial obycz.
16:00 Koło fortuny - teleturniej
16:35 Familiada - teleturniej
17:20 Panna młoda - serial obycz., Turcja, 2024

18:15 Va Banque - teleturniej
18:50 Jeden z dziesięciu - telet.
19:25 Barwy szczęścia - serial obycz., 2025
19:55 Domowe patenty - felieton
20:05 Barwy szczęścia - serial obycz., 2025
20:40 Kulisy serialu „M jak miłość" - felieton
20:55 M jak miłość - serial, Polska, 2026
21:55 Na sygnale - serial fabularyzowany
22:25 Magazyn Ekspresu Reporterów
23:25 Fucking Bornholm - fab., Polska, 2022
01:15 Hit Man - kom., krym., romans, USA, 2023
03:20 Wydojeni - dok., N. Zel., 2022

TVN

05:40 Uwaga! - program interwencyjny
05:55 Ukryta prawda - program obyczajowy
06:50 Kuchenne rewolucje - program kulinarno-rozrywkowy
07:45 Dzień Dobry TVN - magazyn poranny
11:20 Doradca smaku - program kulinarny
11:25 Kuchenne rewolucje - program kulinarno-rozrywkowy. Zapraszamy do restauracji „Karuzela smaku" na warszawskich Bielanach oraz do „Czterech Pancernych" w w Biedrusku.
13:40 Ukryta prawda - program obyczajowy
16:50 Szpital św. Anny - serial obycz., Polska
17:55 Detektywi - program kryminalny
19:00 Fakty
19:35 Sport

19:45 Pogoda
19:55 Uwaga! - program interwencyjny
20:15 Na Wspólnej - serial obycz., Polska
20:50 The Floor - teleturniej
21:30 Skok na głęboką wodę - reality show
22:40 Kuba Wojewódzki - talk-show
23:40 Superwizjer - magazyn reporterów
00:20 Operacja „Deszcz" - SF, Australia, 2020
02:55 The Traitors. Zdrajcy - reality show
04:10 CSI: Kryminalne zagadki Las Vegas - serial, USA
05:00 Uwaga! - program interwencyjny
05:15 Jak to jest zrobione - serial popularnonaukowy

POLSAT

06:00 Nowy dzień
08:30 Malanowski i Partnerzy - Do agencji detektywistycznej Malanowskiego zgłasza się Edyta Maroń. Kobieta jest zaniepokojona losem swojej 19-letniej siostrzenicy, Joanny, która - zdaniem Edyty - jest przetrzymywana siłą w domu przez jej rodziców.
09:30 Trudne sprawy - program obyczajowy
11:35 Gliniarze - serial paradokumentalny
14:40 Dlaczego ja? - serial paradokumentalny
15:50 Wydarzenia - program informacyjny
16:15 Pogoda
16:20 Interwencja - magazyn reporterów
16:30 Na Ratunek 112 - serial obyczajowy
17:00 Gliniarze - serial paradokumentalny

18:00 Pierwsza miłość - serial
18:50 Wydarzenia - program informacyjny
19:15 Gość Wydarzeń - rozmowa dnia
19:30 Sport; Pogoda
19:55 Milionerzy - teleturniej
20:30 Farma - reality show
21:30 Ninja vs Ninja - program rozrywkowy
23:30 Everest - sens., Wlk. Bryt., USA, Islandia, 2015
02:10 Plan lotu - sens., USA, 2005. Jodie Foster w roli pogrążonej w żałobie kobiety, której kilkuletnia córka znika podczas lotu z Niemiec do Ameryki - na wysokości 10 tysięcy metrów...
04:40 Disco Gramy - program muzyczny
05:25 Telezakupy TV Okazje

TVP Kultura

07:00 Tamte lata, tamte dni - Małgorzata Szejnert - magazyn
07:40 Atomowa tajemnica - dokument, Polska, 2017
08:15 Wtem - Joanna Żabnicka „Kredą" • Piotr Janicki „NN" - felietony
08:25 Dobry tytuł - magazyn
09:00 Hala odlotów - talk-show
10:00 Na kłopoty... Bednarski - serial, Polska, 1986
11:05 Złote koło - kryminał, Polska, 1971
12:45 Żeniac - film TVP, 1983
14:05 Poszukiwacze zaginionych dzieł sztuki: Pierwsze impresje Moneta - serial dok., Wlk. Bryt., 2015
14:45 Dom moich synów - film TVP, 1975
15:50 Agatha Christie - Dlaczego nie Evans? - serial, Wlk. Bryt., 2022
16:40 Na kłopoty... Bednarski - serial, Polska, 1986

17:50 Mody Polskie - Górny Śląsk - reportaż
18:35 Pastor. Cztery akty - dok., Polska, 2022
20:00 Symfonia tańca/Ssss... - widowisko baletowe, 2026 ●
20:25 Rozmowa po teatrze
21:10 Lekkie obyczaje - Szef roku - kom., Hiszp., 2021
23:20 Film noir - serial dok., Wlk. Bryt., 2022
00:20 W poszukiwaniu dobrego filmu - magazyn
01:00 Moonraker - sens., Franc., Wlk. Bryt., USA, 1979
03:05 Którędy po sztukę - Alina Szapocznikow
03:20 Tygodnik Kulturalny
04:05 Przystań - film TVP, 1997
05:25 Przystań nad Biblią - program religijny

TV Puls

06:00 Policjanci z Miami - serial kryminalny
08:00 Kobra - oddział specjalny - Podczas jednej z akcji, Aleksowi wydaje się, że widzi ducha. Okazuje się, że diler, którego ściga razem z Gerkhanem wygląda jak jego dawny znajomy Spike.
10:00 Triumf miłości - serial obyczajowy
12:00 Nie igraj z aniołem - serial obyczajowy
13:00 Wspaniałe stulecie - serial kostiumowy
14:00 Przepis na zbrodnię - W środku nocy w kamienicy wybucha pożar i wszyscy mieszkańcy muszą opuścić budynek. W tłumie Sandra dostrzega Karola, który zaginął przed ośmiu laty
15:00 Lombard. Życie pod zastaw - paradokument
17:00 Dzielnica strachu - serial kryminalny

18:00 Lombard. Życie pod zastaw - paradokument fabularny
20:00 Badh - akcja, Franc., 2025. Alma (Marine Vacth) jest byłą francuską agentką o pseudonimie BADH, której powierzono misję eliminacji potężnego handlarza bronią. Zostaje zdradzona przez własne służby...
21:55 Bronx - akcja, Franc., 2020
00:10 Płonąca pułapka - przygod., USA, 2004
02:25 Lombard. Życie pod zastaw - paradokument
03:25 Dyżur - serial medyczny
04:20 Taki jest świat - przegląd wydarzeń z całego globu.
05:00 Dzielnica strachu - serial kryminalny

TVN 7

05:20 Ten moment - Marta i Filip są małżeństwem, ale choć spodziewają się dziecka- nie układa im się najlepiej. Tymczasem Janek, były chłopak Marty i kolega z klasy Filipa, przygotowuje się do ślubu z Weroniką...
05:55 Szkoła - program obycz.
08:45 Ukryta prawda - program obyczajowy
11:55 W-11 Wydział Śledczy - program kryminalny
14:00 Detektywi - program kryminalny
15:00 Szpital św. Anny - serial obycz., Polska
16:00 Sędzia Anna Maria Wesołowska - serial sądowy
18:00 Opowieści małżeńskie - program obycz.
19:00 Ukryta prawda - program obyczajowy
20:00 Hotel Paradise - reality show

21:00 Zabójcza broń IV - sens., USA, 1998. Riggs (Mel Gibson) i Murtaugh (Danny Glover) udowodnili, że potrafią uwieńczyć powierzone im śledztwo sukcesem, jednakże za każdym razem zaprowadzając porządek na ulicach Los Angeles, doprowadzali to miasto do ruiny.
23:40 Tenet - przygod., USA, Wlk. Bryt., Kan., 2020
02:40 Hotel Paradise - reality show
03:25 SOS Ekipy w akcji - program policyjny
04:15 Usterka - program poradnikowy
04:50 Dorota was urządzi - program lifestylowy

TV 4

06:00 Strażnik Teksasu - film akcji **07:55** Bogaty Dom - Biedny Dom - program paradok. **08:55** Policjantki i Policjanci - serial paradok. **10:55** Na Ratunek 112 - serial obyczajowy **11:55** Dlaczego ja? - serial paradokumentalny **12:55** Trudne sprawy - program obyczajowy **15:55** Łowcy skarbów. Kto da więcej **18:00** Policjantki i Policjanci - serial paradok. **20:00** Uroczysko - serial krym. **20:30** Sprawiedliwi - Wydział Kryminalny - serial policyjny **21:30** Sprawiedliwi. Trójmiasto **22:40** Nieśmiertelny - sens., USA, Wlk. Bryt., 1986 **01:00** Love Island. Wyspa miłości - reality show **02:05** Hardkorowy lombard **02:40** Interwencja - magazyn reporterów **02:55** SuperLudzie - serial o osobach z niepełnosprawnościami **05:30** Telezakupy TV Okazje

TV Trwam

09:30 Jestem... czyli nasze życie pod sercem Mamy **09:45** Słowo życia **09:50** Św. na każdy dzień **10:00** Inf. dnia **10:15** Jak my to widzimy **10:45** Zew natury **11:00** Mocni w Wierze **11:35** Słowo życia **11:40** Ma się rozumieć **11:50** Św. na każdy dzień **12:00** Regina Coeli **12:03** Inf. dnia **12:20** Rzecz o ks. Bolesławie Stefańskim **13:30** Msza św. **14:30** Gdy kwitną kasztany **15:25** Świat widziany sercem **15:50** Ma się rozumieć **16:00** Inf. dnia **16:10** Jestem mamą **16:40** Zdrowie z Bożej Apteki **17:00** Wierzę w Boga **17:30** Rajd Katyński **17:55** Poczet Wlk. Polaków **18:00** Regina Coeli **18:05** Inf. dnia **18:15** Rozmowy niedok. **19:25** Św. na każdy dzień **19:30** Każdy maluch to potrafi **19:45** Modlitwa z udziałem dzieci **20:00** Inf. dnia **20:20** Różaniec **20:50** Myśląc Ojczyzna **21:00** Apel Jasnog. **21:20** Inf. dnia

eprasa.pl a40b2bfe34

ŚRODA • 29 kwietnia

TVP 1

05:10 Wykrywacz kłamstw
05:30 Pytanie dnia - rozmowa
05:50 Reporterzy - magazyn
06:00 Oko na Świat - magazyn
06:25 Akacjowa 38 - serial, 2018
07:00 Transmisja Mszy Świętej
07:30 Rodzina (nie od) święta - magazyn
08:00 Serwis Info; Pogoda Info
08:25 Zaraz wracam - serial, 2026
09:05 Ranczo - serial kom., 2006
10:05 Komisarz Alex - serial krym.
11:05 Ojciec Mateusz - serial
12:00 Serwis Info
12:10 Agrobiznes; Agropogoda
12:40 Magazyn Rolniczy
12:55 Dzika Argentyna - Kraina mistrzów przetrwania - dok., Irlandia, 2023
14:00 Złoty chłopak - serial 2022
15:00 Serwis Info
15:15 Reporterzy - magazyn
15:35 Gra słów. Krzyżówka - teleturniej

16:05 Dziedzictwo - serial, Turcja
17:00 Teleexpress
17:20 Pogoda
17:25 Jaka to melodia?
17:55 Klan - telenowela, Polska
18:20 Zaraz wracam - serial, 2026
18:55 Akacjowa 38 - serial, 2018
19:30 Program inform. 19.30
19:55 Pytanie dnia - rozmowa
20:10 Sport; Pogoda
20:30 Omnibus - szybcy i mądrzy - teleturniej
21:20 System - dram., USA, 2015
23:50 Wieczór z Mistrzem - Andrzej Wajda - Bez znieczulenia - dram. obycz., Polska, 1978 ●
01:55 Oddział Delta - fab., USA, Izrael, 1986
04:05 Magazyn Ekspresu Reporterów
05:05 Wykrywacz kłamstw

TVP 2

04:30 Na dobre i na złe - serial obyczajowy
05:30 M jak miłość - serial
06:25 Pożyteczni.pl - magazyn
06:55 Dla niesłyszących - Barwy szczęścia - serial obycz., 2025
07:30 Pytanie na śniadanie - w tym: Serwis Info i Pogoda Flesz
11:40 Gwiazdorska kuchnia Ani - magazyn kulinarny
12:10 Rzecz Polska - Crystal i Alexis - dok., 2018
12:30 Koło fortuny - teleturniej
13:15 Panna młoda - serial obycz., Turcja, 2024
14:05 Va Banque - teleturniej
14:35 Na sygnale - serial fabularyzowany
15:05 La Promesa - serial obycz., 2024
15:50 Domowe patenty - felieton

16:00 Koło fortuny - teleturniej
16:35 Familiada - teleturniej
17:20 Panna młoda - serial obycz., Turcja, 2024
18:15 Va Banque - teleturniej
18:50 Jeden z dziesięciu - teleturniej
19:25 Barwy szczęścia - serial obycz., 2025
20:40 Przepis dnia
20:55 Na dobre i na złe - Moja Nemezis - serial, Polska, 2026
21:55 Na sygnale - serial fabularyzowany
22:55 Lina - serial, Franc., 2021
23:55 Szansa na miłość - fab., USA, 2023
01:35 Na przekór losowi -, Włochy, 2023
02:40 Idealny rocznik - dok., USA, 2022

TVN

05:40 Uwaga! - program interw.
05:55 Ukryta prawda - program obyczajowy
06:50 Kuchenne rewolucje - program kulinarno-rozrywkowy
07:45 Dzień Dobry TVN - magazyn poranny
11:20 Doradca smaku - program kulinarny
11:25 Kuchenne rewolucje - program kulinarno-rozrywkowy
13:40 Ukryta prawda - program obyczajowy
16:50 Szpital św. Anny - serial obycz., Polska
17:55 Detektywi - program kryminalny
19:00 Fakty
19:35 Sport
19:45 Pogoda
19:55 Uwaga! - program interwencyjny
20:15 Na Wspólnej - serial obycz., Polska

20:50 The Floor - teleturniej
21:30 Królowa przetrwania - reality show
22:55 Jak boss - kom., USA, 2020. Dwie przyjaciółki, impulsywna Mia i racjonalna, spokojna Mel, wspólnie zakładają firmę kosmetyczną. Wkrótce dochodzi do konfliktu...
00:35 Co wiecie o swoich dziadkach? - kom., USA, 2017
02:35 Uwaga! - program interw.
02:50 Największe polskie katastrofy - program dokumentalny
03:40 CSI: Kryminalne zagadki Las Vegas - serial, USA
04:30 Jak to jest zrobione - serial popularnonaukowy
05:00 Nauka jazdy - reality show

POLSAT

06:00 Nowy dzień
08:30 Malanowski i Partnerzy - serial kryminalny
09:30 Trudne sprawy - program obyczajowy
11:35 Gliniarze - serial paradokumentalny
14:40 Dlaczego ja? - serial paradokumentalny
15:50 Wydarzenia - program informacyjny
16:15 Pogoda
16:20 Interwencja - magazyn reporterów
16:30 Na Ratunek 112 - serial obyczajowy
17:00 Gliniarze - serial paradokumentalny
18:00 Pierwsza miłość - serial obyczajowy
18:50 Wydarzenia - program informacyjny
19:15 Gość Wydarzeń - rozmowa dnia
19:30 Sport
19:45 Pogoda

19:55 Milionerzy - teleturniej
20:30 Farma - reality show
21:30 Bez pudru czyli Kabaret plus...
22:50 Komediowa środa - Nie zadzieraj z fryzjerem - kom., USA, 2008. Zohan, izraelski komandos, udaje się do Nowego Jorku, żeby spełnić swoje życiowe marzenie - zostać stylistą fryzur. Ale odcięcie się od własnych korzeni nie jest takie proste...
01:10 Ostrożnie z dziewczynami - kom., USA, 2002.
03:00 Nasz Nowy Dom - program rozrywkowy
04:15 Kabaretowa Ekstraklasa
04:40 Disco Gramy - program muzyczny
05:25 Telezakupy TV Okazje

TVP Kultura

06:55 Tamte lata, tamte dni - Stanisława Celińska - magazyn
07:35 Łódź filmowa - dokument, Polska, 2017
08:10 Wtem - Joanna Żabnicka • Piotr Janicki - felietony
08:20 Porozmawiajmy szczerze
08:55 Tygodnik Kulturalny
09:50 Na kłopoty... Bednarski - serial, Polska, 1986
11:00 Dom moich synów - film TVP, 1975
12:10 Zawrócony - dram., Polska, 1994
13:45 Pastor. Cztery akty - dok., Polska, 2022
15:05 Emil Karewicz. Portret aktora - dok., Polska, 2003
16:00 Agatha Christie - Dlaczego nie Evans? - serial, Wlk. Bryt., 2022
17:00 Na kłopoty... Bednarski - Ostatnie lato - serial, Polska, 1986

18:00 Dobre strony - Andrzej Chyra i Mery Spolsky - rep.
18:30 Informacje kulturalne
18:50 Reżyserzy - Quentin Tarantino - dok., 2018
19:35 Wtem - Jacek Dehnel • Aldona Kopkiewicz
19:42 Andrzej Wajda - Notatki - Jerzy Radziwiłowicz - rep.
20:00 Filip - fab., Polska, 2021
22:15 Przygody Sherlocka Holmesa - serial, 1984
23:20 Hala odlotów - talk-show
00:25 Scena muzyczna - Komeda - inspirations - koncert
01:20 Lekkie obyczaje - Szef roku - kom., Hiszp., 2021
03:25 Film noir. Style noir - serial dok., Wlk. Bryt., 2022
04:15 Informacje kulturalne
04:35 Wykluczeni - dok., Polska, 2017

TV Puls

06:00 Policjanci z Miami - serial kryminalny
08:00 Kobra - oddział specjalny - Dwunastoletni Felix i jego matka przez przypadek zostają świadkami napadu na bank. Niestety kobieta zostaje śmiertelnie raniona...
10:00 Triumf miłości - serial obyczajowy
12:00 Nie igraj z aniołem - serial obyczajowy
13:00 Wspaniałe stulecie - serial kostiumowy
14:00 Przepis na zbrodnię - Dominika jest w ciąży, jej agresywny i pijany partner wyrzuca ją w środku nocy z wynajmowanego mieszkania...
15:00 Lombard. Życie pod zastaw - paradokument
17:00 Dzielnica strachu - serial kryminalny

18:00 Lombard. Życie pod zastaw - paradokument
20:00 Raport Pelikana - akcja, 1993. Gdy studentka prawa Darby Shaw (Julia Roberts) przygotowuje pracę ujawniającą powiązania magnata naftowego z prezydentem USA, wplątuje się w niebezpieczną intrygę sięgającą najwyższych szczebli władzy.
23:00 Rzeka tajemnic - thriller, 2003
01:50 Lombard. Życie pod zastaw - paradokument
02:50 Dyżur - serial medyczny
03:25 Taki jest świat - przegląd wydarzeń z całego globu.
03:55 Menu na miarę - program kulinarny
05:00 Dzielnica strachu - serial

TVN 7

05:20 Ten moment -Bezrobotny Szymon nie może dogadać się ze swoją byłą żoną Magdą w sprawie opieki nad ich wspólną córką. Postanawia popełnić samobójstwo
05:55 Szkoła - Monika Stachowicz, uczennica licealnej 3 d, zadłużyła się w firmie pożyczkowej na 15 tysięcy i szuka sposobu, by spłacić dług. Wpada na pomysł, że za 50 tys. złotych urodzi dziecko obcej parze.
08:45 Ukryta prawda - program obyczajowy
11:55 W-11 Wydział Śledczy - program kryminalny
14:00 Detektywi - program kryminalny
15:00 Szpital św. Anny - serial obycz., Polska
16:00 Sędzia Anna Maria Wesołowska - serial sądowy

18:00 Opowieści małżeńskie
19:00 Ukryta prawda
20:00 Hotel Paradise - reality show
21:00 Sekcja rytmiczna - sens., USA, Wlk. Bryt., Hiszp., Irl., 2020. Stephanie Patrick (Blake Lively) jest pogrążona w depresji po tym jak jej rodzina została zginęła w katastrofie lotniczej. Odkrywa, że to nie był wypadek...
23:25 Małe rzeczy - sens., USA, 2021
02:05 Hotel Paradise - reality show
02:55 Żyjąc z potworem - historie ludzi mieszkających z zabójcą
03:45 SOS Ekipy w akcji - program policyjny
04:30 Dorota was urządzi

TV 4

06:00 Strażnik Teksasu - film akcji **08:00** Bogaty Dom - Biedny Dom - program paradok. **08:55** Policjantki i Policjanci - serial paradok. **10:55** Na Ratunek 112 - serial obyczajowy **11:55** Dlaczego ja? - serial paradok. **12:55** Trudne sprawy - program obycz. **15:55** Łowcy skarbów. Kto da więcej **18:00** Policjantki i Policjanci - serial paradok. **20:00** Uroczysko - serial krym. **20:30** Sprawiedliwi - Wydział Kryminalny **21:30** Sprawiedliwi. Trójmiasto **22:40** Babylon A.D. - sens., Wlk. Bryt., Franc., USA, 2008 **00:45** Interwencja - magazyn reporterów **00:55** Love Island. Wyspa miłości - reality show **02:10** Hardkorowy lombard **02:40** Cudownych rodziców mam **02:55** Śmierć na 1000 sposobów **03:25** Lubię disco! **04:25** Top 10 - Lista Przebojów **05:30** Telezakupy TV Okazje

TV Trwam

09:30 Sanktuaria polskie **09:50** Św. na każdy dzień **10:00** Audiencja Generalna Ojca Św. Leona XIV z Watykanu **11:10** Mateczniki Polskości **11:25** Jestem mamą **11:40** Myśląc Historia **11:50** Odnaleźć siebie **12:00** Regina Coeli **12:03** Inf. dnia **12:20** Władysław hr. Zamoyski **13:30** Msza św. **14:30** Ona nigdy nie była sama - Czcigodna Sługa Boża Matka Teresa Kierocińska **15:00** Za kołem podbiegunowym - reportaż o pracy misjonarzy Świętej Rodziny w Norwegii **15:50** Ma się rozumieć **16:00** Inf. dnia **16:10** Na zdrowie **16:30** Poznań Bez Serca **17:00** Po stronie prawdy **17:55** Poczet Wlk. Polaków **18:00** Regina Coeli **18:05** Inf. dnia **18:15** Rozmowy niedok. **19:20** Odnaleźć siebie **19:30** Bóg z nami **20:00** Inf. dnia **20:20** Różaniec **20:50** Myśląc Ojczyzna **21:00** Apel Jasnog. **21:20** Informacje dnia

CZWARTEK • 30 kwietnia

TVP 1

05:30 Pytanie dnia - rozmowa
05:50 Reporterzy - magazyn
06:00 Oko na Świat - magazyn
06:25 Akacjowa 38 - serial, 2018
07:00 Transmisja Mszy Świętej
07:30 Dobre historie - magazyn
08:00 Serwis Info; Pogoda Info
08:25 Zaraz wracam - serial, 2026
09:05 Ranczo - serial kom., 2006
10:05 Komisarz Alex - serial krym.
11:00 Ojciec Mateusz - serial
12:00 Serwis Info
12:10 Agrobiznes; Agropogoda
12:40 Magazyn Rolniczy
12:55 Dzika Argentyna - Kraina wód Land of Water - dok., Irlandia, 2023
14:00 Złoty chłopak - serial 2022
15:00 Serwis Info
15:15 Reporterzy - magazyn
15:35 Gra słów. Krzyżówka - teleturniej
16:05 Dziedzictwo - serial, Turcja
17:00 Teleexpress

17:20 Pogoda
17:25 Jaka to melodia? - teleturniej muzyczny
17:55 Klan - telenowela, Polska
18:20 Zaraz wracam - serial, 2026
18:55 Akacjowa 38 - serial, 2018
19:30 Program inform. 19.30
19:55 Pytanie dnia - rozmowa
20:10 Sport; Pogoda
20:30 Omnibus - szybcy i mądrzy - teleturniej
21:20 Ojciec Mateusz - serial
22:20 Sprawa dla reportera
23:20 Książę William. Życie w fotografiach - dok., Wlk. Bryt., 2025
00:20 Powrót - serial, 2022
01:25 System - dram., USA, 2015
03:50 Sprawa dla reportera
04:45 Notacje - Dorota Sumińska. Chciałam być jak mój ojciec - dok., 2025

TVP 2

04:30 Na dobre i na złe - serial
05:30 M jak miłość - serial, 2023
06:20 Operacja zdrowie - magazyn medyczny
06:55 Dla niesłyszących - Barwy szczęścia - serial obycz., 2025
07:30 Pytanie na śniadanie
11:40 Dzień z życia artysty - Adam Nowak - magazyn
12:15 Którędy po sztukę - Tadeusz Brzozowski - magazyn
12:20 Którędy po sztukę - Zofia Kulik - magazyn
12:30 Koło fortuny - teleturniej
13:15 Panna młoda - serial obycz., Turcja, 2024
14:05 Va Banque - teleturniej
14:35 Na sygnale - serial fabularyzowany
15:05 La Promesa - serial obycz., 2024
16:00 Koło fortuny - teleturniej

16:35 Familiada - teleturniej
17:20 Panna młoda - serial obycz., Turcja, 2024
18:15 Va Banque - teleturniej
18:50 Jeden z dziesięciu - telet.
19:25 Barwy szczęścia - serial obycz., 2025
19:55 Domowe patenty - felieton
20:05 Barwy szczęścia - serial obycz., 2025
20:40 Tak to leciało - teleturniej muzyczny
21:40 Niepewne sytuacje - program rozrywkowy
22:15 Syn - serial, USA, 2017
23:55 Rodzinka.pl - serial kom.
00:30 Fucking Bornholm - fab., Polska, 2022
02:20 Akacjowa 38 - serial
04:05 Rodzinka.pl - serial komediowy

TVN

05:40 Uwaga! - program interwencyjny
05:55 Ukryta prawda - program obyczajowy
06:50 Kuchenne rewolucje - program kulinarno-rozrywkowy
07:45 Dzień Dobry TVN - magazyn poranny
11:20 Doradca smaku - program kulinarny
11:25 Kuchenne rewolucje - Dzisiaj udamy się restauracji „Porto di mare" w Trzebinii oraz Centrum Gastronomiczne Margaret na obrzeżach Wrocławia
13:40 Ukryta prawda - program obyczajowy
16:50 Szpital św. Anny - serial obycz., Polska
17:55 Detektywi - program kryminalny
19:00 Fakty
19:35 Sport
19:45 Pogoda

19:55 Uwaga! - program interwencyjny
20:15 Na Wspólnej - serial obycz., Polska
20:50 The Floor - teleturniej
21:30 Kuchenne rewolucje - program kulinarno-rozrywkowy
22:40 Ocean's 8 - sens., USA, 2018
00:50 Skok na głęboką wodę - reality show
01:55 Szpital św. Anny - serial obycz., Polska
02:45 Uwaga! - program interwencyjny
03:00 CSI: Kryminalne zagadki Las Vegas - serial, USA
04:45 Jak to jest zrobione? 12 - serial popularnonaukowy
05:15 Kto was tak urządził - program poradnikowy

POLSAT

06:00 Nowy dzień
08:30 Malanowski i Partnerzy - serial kryminalny
09:30 Trudne sprawy - program obyczajowy
11:35 Gliniarze - paradokument
14:40 Dlaczego ja? - serial paradokumentalny
15:50 Wydarzenia - program informacyjny
16:15 Pogoda
16:20 Interwencja - magazyn reporterów
16:30 Na Ratunek 112 - serial obyczajowy
17:00 Gliniarze - serial paradokumentalny
18:00 Pierwsza miłość - serial obyczajowy
18:50 Wydarzenia - program informacyjny
19:15 Gość Wydarzeń - rozmowa dnia
19:30 Sport
19:45 Pogoda
19:55 Milionerzy - teleturniej

20:30 Farma - reality show
21:30 Nasz Nowy Dom - program rozrywkowy
22:55 Miasto aniołów - obycz., USA, Niemcy, 1998. Anioł zakochuje się w lekarce, która właśnie straciła pacjenta na stole operacyjnym. Czy przetrwa na Ziemi? ●
01:25 Sortownia - serial obycz.
02:30 Zostań, jeśli kochasz - obycz., USA, 2014. Mia Hall (Chloë Grace Moretz) - musi zdecydować, czy realizować swoje muzyczne marzenia w słynnej szkole Juilliard, czy też być z miłością swojego życia, Adamem (Jamie Blackley).
04:50 Disco Gramy - program muzyczny
05:40 Telezakupy TV Okazje

TVP Kultura

06:55 Tamte lata, tamte dni - Karol Strasburger - mag.
07:35 Reguły Templariuszy - dokument, Polska, 2017
08:15 Wtem - Jacek Dehnel • Aldona Kopkiewicz - feliet.
08:20 Przystań nad Biblią - program religijny
08:35 Informacje kulturalne - magazyn
09:00 Kolekcja - Ewa Kuryluk - felieton
09:15 Niedziela z... Andrzejem Sewerynem
10:10 Na kłopoty... Bednarski - serial, Polska, 1986
11:10 Respect - fab., USA, 2020
13:40 Reżyserzy - Quentin Tarantino - dok., 2018
14:35 Klucznik - dram., Pol., 1979
16:10 Agatha Christie - Dlaczego nie Evans? - serial, Wlk. Bryt., 2022
17:05 Na kłopoty... Bednarski - serial, Polska, 1986
18:10 Wydarzenie aktualne

18:40 Którędy po sztukę - Mykola Ridnyj - magazyn
18:50 Portrety - Enzo Ferrari - dok., Franc., Włochy, 2022
20:00 Popioły - dram., Polska, 1965
22:25 Hala odlotów -talk-show
23:25 Dzień, w którym umarła gwiazda rocka - Jim Morrison - dok., 2018
24:00 Video Killed the Radio Star - Spandau Ballet - Wlk. Bryt., 2010
00:40 Filip - fab., Polska, 2021
02:40 Scena muzyczna - Komeda - inspirations - koncert, 2021
03:30 Dzień z życia artysty - Zbigniew Hołdys - mag.
04:00 Jak to się mówi, czyli Kasia u Bralczyka - mag.
04:30 Przybyli ułani - film TVP, 2005

TV Puls

06:00 Policjanci z Miami - serial kryminalny
08:00 Kobra - oddział specjalny - serial kryminalny
10:00 Triumf miłości - serial obyczajowy
12:00 Nie igraj z aniołem - serial obyczajowy
13:00 Wspaniałe stulecie - serial kostiumowy
14:00 Przepis na zbrodnię - Klementyna, wzięta blogerka kulinarna, lansuje bardzo tradycyjną, ale też tłustą i niezdrową kuchnię. Kilka odcinków swojego bloga ma zrealizować gotując w „Barze U Edka".
15:00 Lombard. Życie pod zastaw - paradokument
17:00 Dzielnica strachu - serial kryminalny
18:00 Lombard. Życie pod zastaw - paradokument fabularny

20:00 Planeta Singli 3 - kom., Polska, 2019. Tomek (Maciej Stuhr) i Ania (Agnieszka Więdłocha) wreszcie decydują się na ślub. Wesele - na prośbę Ani - odbędzie się na wsi, u krewnych Tomka...
22:05 Ślub doskonały - komedia, Polska, 2023
00:00 Nasze małe wielkie wesele - kom., Franc., 2023
01:45 Lombard. Życie pod zastaw - paradokument fabularny
02:45 Taki jest świat - przegląd wydarzeń z całego globu.
03:10 Dyżur - serial medyczny
03:50 Menu na miarę - program kulinarny
05:00 Dzielnica strachu - serial kryminalny

TVN 7

05:20 Ten moment - 16-letnia Monika marzy o sławie i karierze. Chce za wszelką cenę pojechać na casting dla tancerzy w teledysku.
05:55 Szkoła - Uczeń ósmej klasy podstawówki ukrywa przed rówieśnikami i nauczycielami, że samotnie wychowujący go ojciec znęca się nad nim.
08:45 Ukryta prawda - program obyczajowy
11:55 W-11 Wydział Śledczy - program kryminalny
14:00 Detektywi - program kryminalny
15:00 Szpital św. Anny - serial obycz., Polska
16:00 Sędzia Anna Maria Wesołowska - serial sądowy
18:00 Opowieści małżeńskie - program obycz.
19:00 Ukryta prawda - program obyczajowy

20:00 Hotel Paradise - reality show
21:00 Grunt to rodzinka - kom., Franc., 2004. Detektyw Jack Palmer, dostaje misję: musi odnaleźć Ange'a Leoni i wręczyć mu dokument potwierdzający wygraną na loterii.
23:00 Larry Crowne: Uśmiech losu - kom., USA, 2011
01:15 Hotel Paradise - reality show
02:10 Żyjąc z potworem - historie ludzi mieszkających z zabójcą
03:00 SOS Ekipy w akcji - program policyjny
03:45 Usterka - program poradnikowy
04:20 Dorota was urządzi - program lifestylowy

TV 4

06:00 Strażnik Teksasu - film akcji **07:55** Bogaty Dom - Biedny Dom - program paradok. **08:55** Policjantki i Policjanci - serial paradok. **10:55** Na Ratunek 112 - serial obyczajowy **11:55** Dlaczego ja? - serial paradokumentalny **12:55** Trudne sprawy - program obyczajowy **15:55** Łowcy skarbów. Kto da więcej **18:00** Policjantki i Policjanci - serial **20:00** Uroczysko - serial krym. **20:30** Sprawiedliwi - Wydział Kryminalny - serial policyjny **21:30** Sprawiedliwi. Trójmiasto **22:40** Purpurowe rzeki II: Aniołowie Apokalipsy - sens., Franc., Wł., Wlk. Bryt., 2004 **00:45** Interwencja - magazyn report. **01:10** Love Island. Wyspa miłości **02:15** Hardkorowy lombard **02:55** Śmierć na 1000 sposobów **03:25** Lubię disco! **04:25** Top 10 - Lista Przebojów **05:30** Telezakupy TV Okazje

TV Trwam

09:45 Oświadczenie Fundacji Lux Veritatis **10:00** Inf. dnia **10:15** Rozmowy niedok. **11:25** Myśląc Ojczyzna **11:35** Przyroda i ludzie **12:00** Regina Coeli **12:03** Inf. dnia **12:20** Wykłady z kongresu **12:50** Mateczniki Polskości **13:00** Poronin - Parafia Św. Marii Magdaleny **13:20** Przegląd Tyg. „Niedziela" **13:30** Msza św. **14:30** Wszystkim i wszędzie **15:00** Po stronie prawdy **15:50** Ma się rozumieć **16:00** Inf. dnia **16:10** Z wędką nad wodę **16:35** Sól ziemi **17:05** Akademia pro-life **17:30** Odpowiedzialni za Kościół **17:55** Poczet Wlk. Polaków **18:00** Regina Coeli **18:05** Inf. dnia **18:15** Rozmowy niedok. **19:25** Św. na każdy dzień **19:30** Każdy maluch to potrafi **19:45** Modlitwa z udziałem dzieci **20:00** Inf. dnia **20:20** Różaniec **20:50** Głos Polski **21:00** Apel Jasnog. **21:20** Inf. dnia **21:40** Polski Punkt Widzenia

eprasa.pl a40b2bfe34

KRZYŻÓWKA z HASŁEM

Litery z pól ponumerowanych od 1 do 10 utworzą rozwiązanie niniejszej krzyżówki

1	2	3	4	5	6	7	8	9	10

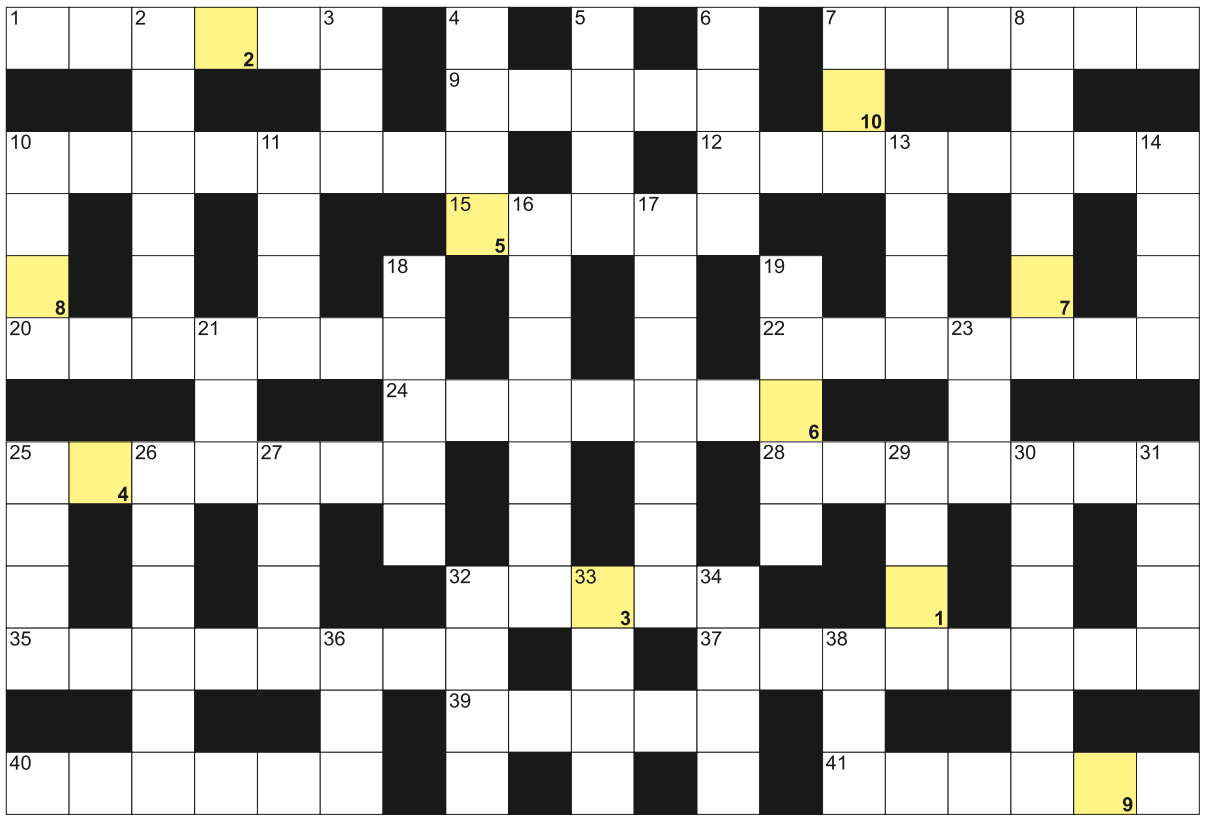

POZIOMO: 1) żywy kamień; 7) twórca opery "Wesele Figara"; 9) wałek, szpulka; 10) dowód w kieszeni; 12) bardzo powolne zwierzę; 15) Szwejk z powieści Haška; 20) inaczej dzierotka, marszawa; 22) Rynkowski, polski piosenkarz; 24) mniejsze od fortepianu; 25) podratujesz w uzdrowisku; 28) wynagrodzenie, wypłata; 32) kwiatowy, szkodzi alergikom; 35) język literacki dawnych Indii; 37) obowiązkowa w samochodzie; 39) A dla elektryka; 40) Batory lub Żeromski; 41) jabłko Adama.

PIONOWO: 2) wspomaga praktykę; 3) długi skok; 4) narodowy to powstanie; 5) trzyma płytki na ścianie; 6) potocznie puder, zasypka; 7) niemiecka ciężarówka; 8) Bobrowska, Miss Polonia 1957; 10) dorsz grenlandzki krócej; 11) kraj z Bagdadem; 13) kosaciec, kwiat; 14) ze stolicą w Ndżamenie; 16) zastępcze drogi; 17) żona Tezeusza; 18) dawny pianista kawiarniany; 19) język powieści; 21) siedemnasta litera alfabetu greckiego; 23) nie dobro; 25) mityczny władca Olimpu; 26) śmiech konia; 27) Herman, autor "Wichrów wojny"; 29) kwiaty z kolcami; 30) ślady po operacji; 31) kilka drzew lub krzaków; 32) buduje gniazdo; 33) pies ma cztery; 34) na nim głowa; 36) rzeka Strasburgu; 38) przepływa przez Lizbonę.

BAŚKA z HASŁEM

Litery z pól z kropką czytane rzędami, utworzą rozwiązanie:

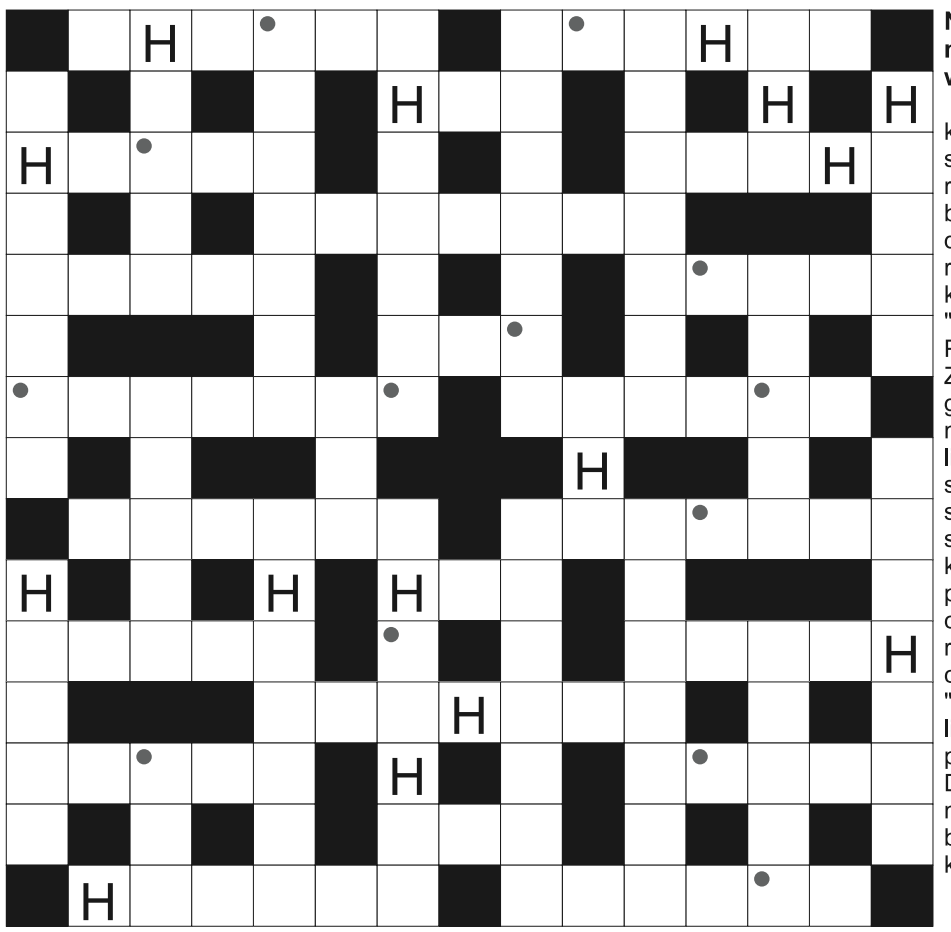

Na diagramie po lewej ujawniliśmy spółgłoskę "H. Miejsce wpisu haseł do odgadnięcia.

kraj z Damaszkiem; matka Heraklesa; bojowa organizacja palestyńska; rekrutacja na uczelnie; Mu'ammar, były dyktator Libii; w niej szabla; Andrzej, bohater "Potopu"; wozi chorych; pas, szarfa do kimona; kod do karty; pierwiastek At; Lew, autor "Anny Kareniny"; markowy rywal Pumy i Nike; Światowa Organizacja Zdrowia; z piorunami lub piaskowe; gwiżdże w kuchni; odbijana w badmintonie; w niej zdjęcie; czternasta litera alfabetu greckiego; mała apaszka; i Strauss, i Wagner; Lundgren, szwedzki aktor; pozycja w jodze; stolica Turcji; dawny duży przedpokój; silny wiatr w Tatrach; kraj Szerpów; Jacques, były prezydent Francji; He dla chemika; ze stolicą w Tiranie; dawny chłopski dom; Pt w chemii; Potter lub Truman; autor "Iliady"; zawodowa amerykańska liga hokeja; wznawianie pracy komputera; taniec z Dominikany; imię Dickensa, angielskiego pisarza; tłumiony, cichy śmiech; przywódca bandy; Edgar Allan, poeta amerykański; powitanie na Hawajach.

Sprawdź się w SUDOKU: wypełnij diagram 9×9 w taki spo-sób, aby w każdym wierszu, w każdej kolumnie i w każdym z dziewięciu pogrubionych kwadratów 3×3 znalazło się po jednej cyfrze od 1 do 9:

	6	5	7		4	9	3	1
2	4	3	5					
	9	1	3	8	6			
	2		1		8			4
1			9			7		2
3			6	5	2	8		9
	8					4		
		7						
	1			6		5	8	3

	1	3	5		8	2		
				4		1	9	
2		4	1					
		9		8		3	1	
	6		7		4			
	3		2		9	6		4
		5		2	6			
	9							6
7			8					

WYKREŚLANKA: ukryliśmy 20 wyrazów związanych z wodą. Wykreślisz je wszystkie od góry do dołu, od lewej do prawej oraz na ukos: wydma, jaz, zapora, tama, jod, śluza, ryba, kajak, łódka, marina, sieci, morze, statek, prom, molo, port, plaża, fala, kuter, boja:

H	P	R	O	M	E	K	S	J	A
Ł	O	M	Ł	O	T	M	O	B	I
K	Ł	Z	O	Z	A	P	O	R	A
A	U	S	Ś	R	O	D	A	E	Ś
L	S	T	I	Z	Z	A	D	R	A
E	K	N	E	E	T	E	R	Y	K
J	A	Z	Z	R	C	Ś	U	B	A
K	J	Ó	Z	E	L	I	B	A	N
I	A	N	A	U	B	O	O	T	A
M	K	Ó	Z	P	O	R	T	E	R
P	Ł	A	Ś	W	J	Ż	A	C	Ó
L	F	Ó	Y	O	A	F	M	Ż	D
A	E	D	D	Ó	Ł	Z	A	I	R
Ż	M	I	Ó	K	S	M	O	L	O
A	Ż	Z	S	T	A	T	E	K	A
Ż	A	B	A	Ś	K	A	Ł	Ó	G

eprasa.pl a40b2bfe34

Z RZĄDU I SAMORZĄDU

Marcin Kuchciński, marszałek województwa warmińsko-mazurskiego

Za nami kolejna gala Laurów „Najlepszym z Najlepszych" i po raz kolejny utwierdziłem się w przekonaniu, że to jedno z najważniejszych wydarzeń w kalendarzu naszego regionu. Nie dlatego, że wręczamy statuetki. Najważniejsi są ludzie, którzy stoją za tymi nagrodami. Ich historie, codzienna praca, talent, upór i odwaga w sięganiu po więcej każdego dnia.

Od początku zależy mi, aby Laur był czymś więcej niż wyróżnieniem. Chciałbym, by był znakiem jakości. Żeby mieszkańcy Warmii i Mazur, ale też osoby spoza regionu, widząc listę laureatów wiedzieli: warto się nimi zainteresować, warto im zaufać, warto brać z nich przykład. W czasach, gdy wszyscy coś oceniają, komentują i podpowiadają, potrzebujemy prawdziwych autorytetów opartych na dokonaniach, a nie na hałasie.

Tegoroczna gala po raz kolejny pokazała, jak wielu mamy ludzi z pasją i charakterem. Przedsiębiorców zdobywających światowe rynki, sportowców walczących o medale, ludzi kultury budujących markę regionu, społeczników zmieniających swoje małe ojczyzny i lekarzy niosących pomoc każdego dnia.

Jako marszałek patrzę na to z dumą, ale też z poczuciem odpowiedzialności. Naszym zadaniem jest tworzyć warunki, w których takie sukcesy będą rodziły się jeszcze częściej. Bo kiedy wygrywają mieszkańcy Warmii i Mazur, wygrywa cały region, a my wszyscy mamy powód do dumy.

Zbigniew Szczypiński, wicewojewoda warmińsko-mazurski

W związku z ogromną skalą zjawiska, jakim jest promowanie w mediach społecznościowych różnego rodzaju preparatów, które w cudowny sposób mają przynosić osobom je stosującym korzyści zdrowotne, jako Wicewojewoda Warmińsko-Mazurski chcę zwrócić Państwa uwagę na bardzo ważną kwestię. Warmińsko-Mazurski Wojewódzki Inspektor Farmaceutyczny przypomina, że produktami dopuszczonymi do obrotu na terenie naszego kraju w celu leczenia są produkty lecznicze, czyli leki.

Reklamowane przez różne, często niewykwalifikowane osoby, suplementy diety - zgodnie z ich prawną definicją - są produktami spożywczymi. Nie posiadają właściwości leczniczych, a jedynie mogą wykazywać działanie polegające na uzupełnieniu w organizmie niedoboru konkretnego składnika.

Różnice między suplementem diety a lekiem są znaczące.

Kupując lek, mogą mieć Państwo pewność, że przed dopuszczeniem go do obrotu przeszedł on szereg skomplikowanych badań, gwarantujących zarówno jego skład, skuteczność, jak i bezpieczeństwo stosowania. Dodatkowo produkty lecznicze podlegają wysokim wymaganiom jakościowym także po wprowadzeniu ich na rynek.

Obowiązujące prawo nie przewiduje tak restrykcyjnych wymagań wobec suplementów diety. Dlatego zdarza się, że rzeczywista zawartość składników czynnych w takich produktach znacząco odbiega od tej deklarowanej przez producenta.

Decydując się na zakup suplementu diety, proszę pamiętać, aby: podejmować decyzję o zastosowaniu suplementu w uzgodnieniu ze specjalistą - lekarzem, farmaceutą lub dietetykiem - najlepiej po wykonaniu badań diagnostycznych; nie kierować się wyłącznie reklamą; kupując suplement znajdujący się w sprzedaży pozaaptecznej, sprawdzić na stronie internetowej https://e.sanepid.gov.pl/spoz/rpop, czy został on zgłoszony do wprowadzenia do obrotu w Polsce. Nie należy kupować rzekomych suplementów diety, jeśli nie znajdują się w tym wykazie.

Podsumowując: suplementy diety nie leczą. Stosowanie ich bez indywidualnych wskazań nie tylko może nie przynieść żadnych korzyści, ale może też poważnie zaszkodzić naszemu zdrowiu.

Maria Bąkowska, członkini zarządu województwa warmińsko-mazurskiego

Niedawno ogłosiliśmy wyniki pierwszej tury konkursu dla organizacji pozarządowych w obszarze kultury i ochrony dziedzictwa kulturowego. Nie zwalniamy tempa, dlatego uruchomiliśmy drugi nabór wniosków. To naturalna konsekwencja podejścia, w którym NGO są jednym z filarów życia kulturalnego regionu.

Trudno wyobrazić sobie Warmię i Mazury bez ich energii i zaangażowania.

To NGO angażują mieszkańców i sprawiają, że kultura nie jest pojęciem abstrakcyjnym, ale doświadczeniem bliskim ludziom i ich codzienności.

Pierwsza tura naboru to potwierdziła. Spośród 97 ofert 40 otrzymało dofinansowanie w łącznej kwocie 550 tysięcy złotych. Te środki przeznaczamy na festiwale, warsztaty i wydarzenia, które łączą pokolenia i wzmacniają nasze dziedzictwo. Jestem za tym by tworzyć warunki, w których te inicjatywy mogą rozwijać się, dlatego otwieramy kolejne możliwości wsparcia.

Druga tura naboru wniosków potrwa do 18 maja. W budżecie zabezpieczyliśmy 220 tysięcy złotych, a jedna inicjatywa może otrzymać nawet 20 tysięcy. Szukamy projektów o dużym oddziaływaniu. Takich, które integrują mieszkańców, wzmacniają tożsamość i budują trwałą wartość dla regionu.

Bo kultura nie powstaje wyłącznie w instytucjach. Ona dzieje się tam, gdzie są ludzie z pasją. Naszą rolą jest tę energię dostrzegać, wzmacniać i przekuwać w realne możliwości działania.

Szczegółowe informacje o naborze znajdą Państwo tutaj: https://warmia.mazury.pl/kultura/aktualnosci/10273-konkurs-na-inicjatywy-kulturalne--nabor-2026.

ÓSMOKLASIŚCI SZLI DO MARYI

Około 250 ósmoklasistów z Warmii ruszyło pieszo do Gietrzwałdu. W sobotę rano spotkali się przy olsztyńskim lotnisku, skąd o godz. 9 poszli do sanktuarium Matki Bożej Gietrzwałdzkiej. Do celu dotarli około godz. 13. Pół godziny później uczestniczyli we Mszy świętej, a potem autokarami wrócili do swoich parafii.

Szli uczniowie z Olsztyna, Bartoszyc, Bartąga i innych miejscowości. Szli, żeby zawierzyć Matce Bożej egzamin ósmoklasisty, który w tym roku rozpocznie się 11 maja. Na trasie była modlitwa, śpiew i katecheza, którą prowadził ks. Mateusz Pstrągowski z parafii św. Jana Apostoła w Bartągu.

Było też już tradycyjne ślęcenie długopisów. Ks. Kamil Wyszyński, diecezjalny duszpasterz młodzieży, podkreśla, że w młodych jest siła i wiara. Organizatorzy mówią, że pielgrzymka ósmoklasistów z roku na rok przyciąga coraz więcej osób. Była to już trzecia edycja tej corocznej wyprawy.

JAN BERDYCKI

Fot. FB / Warmińskie Duszpasterstwo Młodzieży

eprasa.pl a40b2bfe34

WRACA NAJDŁUŻSZY REJS PO KANALE ELBLĄSKIM

Turyści znów przepłyną pełną, kultową trasę przez wszystkie pochylnie i śluzy Kanału Elbląskiego. – To propozycja dla koneserów, wytrwałych turystów – powiedział w rozmowie z PAP prezes Żeglugi Ostródzko-Elbląskiej Cezary Wawrzyński.

Fot. Żegluga Ostródzko-Elbląska

Żegluga przywraca dawne, 11-godzinne rejsy między Ostródą a Elblągiem. To powrót do formuły znanej sprzed remontu kanału, kiedy wielogodzinne wyprawy uchodziły za jedną z najciekawszych atrakcji turystycznych regionu.

Pełne rejsy na trasie Ostróda – Elbląg funkcjonowały już przed II wojną światową, a później przez dziesięciolecia były wizytówką Żeglugi Ostródzko-Elbląskiej. Organizowanie tego typu wypraw zawieszono przed rozpoczęciem kompleksowego remontu Kanału Elbląskiego, prowadzonego etapami w latach 2011-2015. Po modernizacji w ofercie pojawiły się już tylko krótsze odcinki. Jak wyjaśnił w rozmowie z PAP prezes spółki Cezary Wawrzyński, po zakończeniu prac modernizacyjnych firma postawiła na większą liczbę krótszych rejsów, co pozwalało przewozić więcej turystów i lepiej konkurować na rynku.

– Pływanie poszło wtedy w kierunku częstszych, krótszych rejsów, zabierania na pokład większej liczby pasażerów, by sprostać konkurencji. Ale my chcemy zadbać o tradycję i spróbować te kultowe rejsy przywrócić. Zobaczymy, jakie będzie zainteresowanie, bo nie da się ukryć, że taki wielogodzinny rejs to propozycja dla koneserów, wytrwałych turystów – ocenia w rozmowie z PAP.

Pierwszy 11-godzinny rejs ma się odbyć pod koniec maja. Statek rano wypłynie z Elbląga i wieczorem dotrze do Ostródy. Organizator przewiduje powrót autokarem pasażerów, którzy rozpoczną podróż w Elblągu. Następnego dnia jednostka wypłynie w drogę powrotną, tym razem z nową grupą turystów na pokładzie. Plan zakłada, że rejsy będą odbywać się raz w miesiącu przez cały sezon. Spółka chce w ten sposób ocenić, jakie jest realne zainteresowanie turystów długą formą zwiedzania kanału. Jeśli frekwencja będzie wysoka, armator rozważy rozszerzenie oferty w kolejnych latach. Decyzje w tej sprawie mają zapaść po zapoznaniu się z liczbą chętnych na wielogodzinną podróż oraz wynikami z całego sezonu żeglugowego.

W ostatnich latach najdłuższą propozycją był rejs statkiem po trawie, trwający około 4,5 godziny na odcinku między Elblągiem a pochylnią w Buczyńcu. Przebycie większości z kilkunastu oferowanych tras zajmuje obecnie około 2 godzin, co odpowiada turystom szukającym krótszych atrakcji.

Żegluga Ostródzko-Elbląska planuje rozpocząć regularne rejsy po Kanale Elbląskim w sobotę, 25 kwietnia. W poprzednim sezonie statki spółki przewiozły 63 tysiące turystów, co pokazuje skalę zainteresowania tym szlakiem wodnym.

Na turystów czeka już gotowa flota: 5 statków dwupokładowych kursujących po pochylniach Kanału Ostródzko-Elbląskiego, 2 duże statki jednopokładowe pływające po okolicznych jeziorach, w tym dla zainteresowanych grup, „Żuraw", który kursuje i po Kanale, i po jeziorach, i Party Boat – coś w sam raz dla grupy osób chcących wypocząć na Jeziorze Drwęckim.

CENTRALNY DZIEKANAT NA UWM?

Na Uniwersytecie Warmińsko-Mazurskim w Olsztynie trwają analizy dotyczące możliwej reorganizacji obsługi studentów. Władze uczelni rozważają utworzenie jednego, centralnego dziekanatu, który miałby obsługiwać wszystkie wydziały.

Zmiana – jeśli zostanie wprowadzona – mogłaby oznaczać istotne uproszczenie administracyjnych procedur i ujednolicenie sposobu załatwiania studenckich spraw.

Mniej okienek, więcej cyfryzacji

Rzecznik uczelni Norbert Kaczan tłumaczy, że ewentualne zmiany nie oznaczają powrotu do jednego okienka w klasycznym rozumieniu, w którym studenci musieliby masowo pojawiać się w jednym miejscu.

– Rozwiązanie nie oznacza koncentracji studentów w jednym miejscu. Większość spraw już dziś można załatwić bez konieczności osobistej wizyty w dziekanacie – zaznaczył rzecznik UWM.

Jedną z najczęściej pojawiających się w związku z tym kwestii są ewentualne zwolnienia w administracji. Władze uczelni uspokajają, że zmiany nie będą wiązały się z redukcją zatrudnienia. Możliwe są natomiast naturalne zmiany kadrowe, wynikające m.in. z odejść na emeryturę. W części przypadków pracownikom może również zmienić się zakres obowiązków.

Wstępnie rozważaną lokalizacją centralnego dziekanatu jest Biblioteka Uniwersytecka UWM. W przypadku wyboru tego miejsca konieczne byłyby wcześniejsze prace modernizacyjne.

Władze uczelni przypominają, że podobne rozwiązania funkcjonują już w innych ośrodkach akademickich w Polsce, m.in. na Politechnice Bydgoskiej, Politechnice Opolskiej czy w Akademii Górniczo-Hutniczej w Krakowie.

Na obecnym etapie nie określono jeszcze szczegółowego harmonogramu zmian. Prace mają charakter analityczny, a decyzje będą podejmowane stopniowo.

Jeśli projekt zostanie zrealizowany, może oznaczać jedną z największych zmian organizacyjnych w administracji UWM w ostatnich latach.

WEZWANIE, KTÓREGO LEPIEJ NIE IGNOROWAĆ

Do końca kwietnia w całym kraju trwa kwalifikacja wojskowa. Choć dla większości to formalność, część wezwanych nie stawia się przed komisją. W takich przypadkach wkracza policja, która doprowadza wskazane osoby.

W Polsce odbywa się właśnie tegoroczna kwalifikacja wojskowa, która obejmuje około 235 tysięcy osób. Najliczniejszą grupę stanowią mężczyźni urodzeni w 2007 roku, ale obowiązek stawienia się przed komisją dotyczy także starszych roczników oraz części kobiet.

Zgodnie z przepisami wezwane osoby, które nie pojawią się w wyznaczonym terminie i nie usprawiedliwią nieobecności, mogą zostać doprowadzone przez policję. Samorządy przekazują listy takich osób służbom, które przeprowadzają dalsze czynności. Jak podkreślają przedstawiciele wojska, sytuacje te dotyczą jednak niewielkiego odsetka wezwanych.

– Przekazujemy policji tylko nazwiska tych osób, które nie usprawiedliwiają swoich nieobecności. Nie przychodzą na komisje, nie dzwonią, nie piszą, nic nie wyjaśniają. Ci, którzy się z nami kontaktują, dzięki czemu wiemy, dlaczego nie przyszli, przez policję nie są doprowadzani – powiedział PAP kapitan Przemysław Domanowski z Centralnego Wojskowego Centrum Rekrutacji w Olsztynie.

W Olsztynie na komisje nie stawia się 2,5 proc. z 9 tysięcy wezwanych osób. W niektórych częściach kraju zdarza się frekwencja sięgająca 90 proc. w podstawowych rocznikach.

Wojsko zwraca uwagę na to, że wciąż istnieją błędne przekonania dotyczące kwalifikacji.

– Część osób myśli, że to automatyczny pobór do wojska. To nieprawda. Chodzi wyłącznie o określenie zdolności do służby i nadanie kategorii wojskowej – zaznacza kapitan Domanowski. – Dla wielu osób to jedyny kontakt z wojskiem w życiu.

Jak wskazują oficerowie rekrutacyjni, szczególnie wśród starszych roczników zdarzają się osoby przebywające za granicą lub unikające kontaktu z instytucjami, co tłumaczy ich nieobecności.

W działania związane z kwalifikacją wojskową zaangażowane są również samorządy i policja. Lokalni samorządowcy przyznają, że jest to obowiązek wynikający z przepisów, choć często odbierany jako trudny do realizacji.

Kwalifikacja wojskowa odbywa się na podstawie przepisów ustawy o obronie ojczyzny i rozporządzeń Ministerstwa Obrony Narodowej. W przypadku uporczywego unikania obowiązku możliwe są finansowe i prawne sankcje, jednak jak wynika z danych, w ostatnich latach rzadko znajdują one zastosowanie w praktyce.

PAP/AG

REKLAMA

komunikat

Burmistrz Miasta Iławy

informuje, że w siedzibie Urzędu Miasta Iławy przy ulicy Niepodległości 13, na tablicy ogłoszeń podano do publicznej wiadomości następujące wykazy:

1. nieruchomości gruntowych przeznaczonych do wydzierżawienia w trybie bezprzetargowym i przetargowym, położonych w Iławie, przy ul. Mickiewicza, Przemysłowej i Niepodległości,
2. nieruchomości przeznaczonej do zbycia w trybie bezprzetargowym, położonej w Iławie, przy ul. Brodnickiej.

Wykazy znajdują się również w Biuletynie Informacji Publicznej prowadzonym przez Urząd Miasta Iławy pod adresem http://bip.umilawa.pl oraz na stronie internetowej Urzędu Miasta Iławy pod adresem www.miastoilawa.pl.

21626niwn-a-G

eprasa.pl a40b2bfe34

Co, gdzie, kiedy?

Olsztyńskie kina \ Olsztyn

OLSZTYŃSKIE KINA
Poniedziałek, 27 kwietnia
REPERTUAR MULTIKINO
MICHAEL / napisy: 10:40, 11:50, 13:30, 14:40, 15:40, 16:20, 17:20, 18:30, 19:10, 20:20, 21:20
SUPER MARIO GALAXY FILM / familijny / dubbing: 10:40, 11:15, 11:40, 13:00, 13:35, 14:10, 15:20, 16:30, 17:40, 18:50
DRAMA / napisy: 10:30, 13:00, 15:30, 18:00, 20:30, 21:10
NORMAL / napisy: 16:05, 18:20, 20:40, 22:00
PUCIO / familijny / dubbing: 10:30, 11:15, 12:30, 13:45, 15:00, 16:15
BLADE RUNNER 2049 / napisy: 20:00
MUMIA: FILM LEE CRONINA / napisy: 17:00, 19:55
PROJEKT HAIL MARY / napisy: 12:20, 17:35, 20:55
BLUEY W KINIE: KOLEKCJA ZABAWY Z PRZYJACIÓŁMI / familijny / dubbing: 10:10
HOPNIĘCI / familijny / dubbing: 11:55, 14:25
REPERTUAR HELIOS
MICHAEL / napisy: 11:20, 14:10, 14:50, 17:00, 17:40, 19:50, 20:30
NORMAL / napisy: 12:15, 18:30, 20:40
SUPER MARIO GALAXY FILM / familijny / dubbing: 11:30, 12:30, 15:00, 16:00, 17:30
DRAMA / napisy: 16:15, 18:45, 21:15
PUCIO / familijny / dubbing: 13:10, 14:00, 14:45, 17:50
PROJEKT HAIL MARY / napisy: 14:30, 20:00
MUMIA: FILM LEE CRONINA / napisy: 14:20, 17:15, 20:50
HOPNIĘCI / familijny / dubbing: 13:45, 15:20
ARCO / familijny / dubbing: 11:00, 12:45
ZABAWA W POCHOWANEGO 2 / napisy: 12:00, 20:15
KRÓL DOPALACZY: 19:15
REPERTUAR AWANGARDA
Poniedziałek, 27 kwietnia
„Maria. Matka Papieża" - prod. Polska : godz. 17.45
„Drama" - prod. USA : godz. 17.45
„Miroirs III. Barka na oceanie" - prod. Niemcy : godz. 18.00
„Wpatrując się w słońce" - prod. Niemcy : godz. 19.30
„Zniknięcie" - prod. Francja, Holandia : godz. 19.30
„Normal" - prod. USA : godz. 19.30

27 kwietnia
STYK. MOST NAD ŁYNĄ CZ. 3
Olsztyn
Podczas trzeciego etapu STYKU jego uczestnicy wspólnie stworzą symboliczną instalację nad Łyną. Młodzież zbuduje swoją część mostu z elementów technologicznych – kabli, płyt, przewodów, drutów. Seniorzy stworzą swoją część z materiałów naturalnych – zboża, traw, kwiatów, tkanin.

Dwie konstrukcje spotkają się w jednym punkcie – „styku" – symbolu dialogu i odpowiedzialności. Most nie będzie obiektem użytkowym, lecz znakiem połączenia.
Godz. 13.30, Kamienica Naujacka MOK Olsztyn, ul. Dąbrowszczaków 3.

27 kwietnia
STRUKTURA WODY – PORUSZAJĄCY CHÓR – WARSZTATY TWORZENIA PIEŚNI O WODZIE W RÓŻNYCH ŚWIATOPOGLĄDACH
Olsztyn
STRUKTURA WODY – jesteśmy napełnieni esencją życia, płynną, krystalizującą się przestrzenią. Jaki kształt wybierzesz? Co cię bawi? Co porusza? Jak przelewasz znaczenia świata w siebie, swoja tożsamość? Jakie ślady zostawiasz jako woda? A jakie sygnały?
Godz. 16.30, Centrum Edukacji ZDZ, ul. Mickiewicza 7.

27 kwietnia
SPOTKANIE AUTORSKIE Z MARCINEM KYDRYŃSKIM
Olsztyn

Marcin Kydryński, to postać niezwykle wszechstronna: radiowiec, podróżnik, fotograf, a także twórca związany z muzyką. Przez trzy dekady współtworzył legendę radiowej Trójki, a jego audycje – „Siesta" i „Pora Siesty" , są nie tylko programami, ale sposobem przeżywania świata. Od ponad trzydziestu lat podróżuje po Afryce, dokumentując jej różnorodność i piękno zarówno słowem, jak i obrazem.
Godz. 17.00, Planeta 11, al. Piłsudskiego 44.

27 kwietnia
STAND UP – JAREK LEGOŃKOFF W PROGRAMIE „GIGA JAJCA"
Olsztyn

Jarek Legońkoff to laureat kilkunastu ogólnopolskich konkursów stand-upowych i mistrz Polski w One Man Show. Jego pierwszy solowy program „Wino i masło" został nominowany do tytułu Stand-upowego Debiutu Roku 2024 według portalu Standupedia. Publiczność mogła go też zobaczyć w internetowych formatach komediowych: Masz minutę i Zero presji. Na żywo – jeszcze lepszy niż w internecie. Jego występy są dopracowane, pełne charakteru i autentycznie zabawne.
Tego wieczoru Jarek wystąpi ze swoim programem pt. „Giga Jajca", który w okrojonej wersji rozbawił już dziesiątki tysięcy osób, gdy Jarek prezentował go, występując jako support Daniela Midasa. Dlatego zarezerwuj miejsce i przyjdź na wieczór pełen śmiechu.
Godz. 19.00, Carpenter Inn Irish Pub, ul. Stare Miasto 3.

28 kwietnia
KONCERTY LUCE DI CANDELA
Olsztyn

Przyjdź na wyjątkowy koncert, gdzie znane przeboje zaaranżowane są na kwartet smyczkowy w kameralnym, świecowym klimacie. W subtelnej aranżacji każdy utwór zyskuje nowy, emocjonalny wymiar.
Godz. 18.00, Sala koncertowa Filharmonii, ul. B. Głowackiego 1.

28 kwietnia
MIĘDZYNARODOWY DZIEŃ JAZZU|WYSTAWA PLAKATÓW SEBASTIANA BAUMANA
Olsztyn
To projekt wizualno-muzyczny zrealizowany w ramach Stypendium Artystyczne Marszałka Województwa Warmińsko-Mazurskiego w 2025 roku.
Składa się na niego szesnaście plakatów-portretów przedstawiających ikony muzyki jazzowej z Polski i ze świata.
Integralną częścią projektu jest koncert muzyki jazzowej w wykonaniu autora plakatów wraz z olsztyńskim zespołem „MC Kwadrat".
Sebastian Bauman jest absolwentem Akademii Sztuk Pięknych w Gdańsku. Dyplom uzyskał w 2016 roku. Zajmuje się projektowaniem graficznym w szczególności plakatem oraz ilustracją.
Godz. 18.00, Klubo Kawiarnia Kochanka, ul. Okopowa 24.

OGŁOSZENIA DROBNE / REKLAMA / KONDOLENCJE

AUTO-MOTO

NIDZICA/FORD FIESTA MK7 czarny, sprzedam. Rok prod. 2009, benzyna 1,2 cm3 kupiony w polskim salonie, jeden właściciel. Tel. 791-224-415.

NIERUCHOMOŚCI

sprzedam

WWW.DOMKIHOLENDERSKIE.EU, 503-103-703

Szukasz Klientów?
tel. **885 998 201**
GAZETA OLSZTYŃSKA.pl

mp-xxpo-7491b-M

Panu **Marianowi Sienkiewiczowi**
wyrazy głębokiego współczucia
z powodu śmierci
Ojca
składają
współpracownicy

11526see1-a-G

Koledze
Jarosławowi Szuszkiewiczowi
z powodu śmierci
Mamy
wyrazy głębokiego współczucia i żalu
składa
Komisja Zakładowa NSZZ „Solidarność" UWM w Olsztynie

11826see1-a-G

ARKA
USŁUGI POGRZEBOWE
ARKA
Elżbieta Michałowska Anna Michałowska
OLSZTYN (Zatorze), ul. M. Zientary-Malewskiej 2A
89 534 72 42, 605 635 908
OLSZTYN (Jaroty), ul. Herberta 16/24
(wejście od Wilczyńskiego, naprzeciw „Medyka")
89 526 66 01, 605 665 909
www.arkaolsztyn.pl
Całodobowy przewóz zmarłych

13126opb1-a-G

JUŻ OTWARTE! **DOM POGRZEBOWY OLSZTYN-DYWITY**
USŁUGI POGRZEBOWE • NAJNIŻSZE CENY
OFERUJEMY:
* kremację w naszym krematorium * salę pożegnań z możliwością organizacji mszy pogrzebowej * nowoczesną chłodnię * trumny, urny * limuzynę pogrzebową marki Mercedes
Dom Pogrzebowy i Krematorium Drejka, Olsztyn, ul. Wadąska 50, tel. 48 731 108 108, e-mail: dompogrzebowy.olsztyn@gmail.com

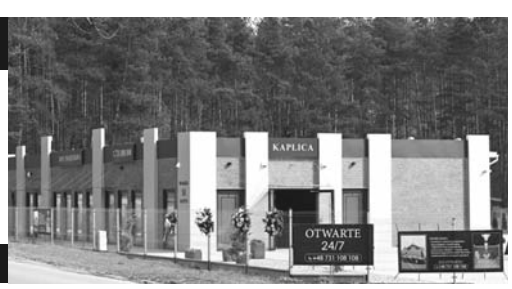

126otbr-a -G

eprasa.pl a40b2bfe34

SPRINTEM

PIŁKA NOŻNA\\\ Podczas weekendu po raz kolejny przekonaliśmy się, że polska Ekstraklasa jest nieobliczalna. Tu naprawdę każdy może wygrać z każdym, więc na grę w europejskich pucharach wciąż szansę ma minimum osiem drużyn, a jednocześnie jedenaście jest zagrożonych spadkiem. Czyli kilka klubów jest zamieszanych i w jedno, i w drugie!
W. 30 kolejce największą niespodzianką była domowa porażka walczącego o mistrzostwo Zagłębie z mającym niewielkie szanse na utrzymanie Bruk-Betem. Poza tym ciekawie było w Białymstoku, gdzie Jagiellonia w doliczonym czasie przegrała z Górnikiem. Słaba wiosenna postawa gospodarzy jest sporym zaskoczeniem (tylko dwa zwycięstwa w 11 meczach), mimo to wciąż mają realną szansę na mistrzowski tytuł! Takie rzeczy tylko w polskiej Ekstraklasie!

• Cracovia - Pogoń Szczecin 1:1 (Zahiroleslam 90 - Acosta 18)
• Jagiellonia Białystok - Górnik Zabrze 1:2 (Pululu 90+3 - Mazurek 64 s, Janicki 90+6 k)
• Korona Kielce - GKS Katowice 1:1 (Pięczek 66 - Jędrych 35)
• Lechia Gdańsk - Raków Częstochowa 1:2 (Bobček 10 k - Repka 20, Brunes 90)
• Wisła Płock - Radomiak Radom 0:1 (Maurides 73)
• Zagłębie Lubin - Bruk-Bet Termalica Nieciecza 1:2 (Reguła 20 - Hilbrycht 60, Durdov 90)
• Widzew Łódź - Motor Lublin 2:0 (Isaac 15, Lerager 56)
• Po oddaniu gazety do druku zakończyły się mecze Lech Poznań - Legia Warszawa i Widzew Łódź - Motor Lublin
• Piast Gliwice - Arka Gdynia (poniedziałek, g. 19)

PO 30 KOLEJKACH

1. Lech*	49	51:41
2. Górnik	49	43:34
3. Jagiellonia	46	48:37
4. Raków	46	43:37
5. Wisła	45	32:28
6. Katowice	44	43:41
7. Zagłębie	44	43:36
8. Radomiak	40	46:43
9. Motor	39	39:45
10. Lechia	38	57:54
11. Korona	38	37:36
12. Cracovia	38	35:38
13. Pogoń	38	40:45
14. Legia*	37	34:32
15. Widzew	36	36:37
16. Piast*	36	35:39
17. Arka*	34	30:50
18. Bruk-Bet	28	36:55

* mecz mniej

SIATKÓWKA\\\ W Sosnowcu w pierwszym meczu finału mistrzostw Polski Aluron CMC Warta Zawiercie pokonał 3:0 (25:19, 25:21, 25:14) Bogdankę LUK Lublin. - Zagraliśmy kapitalne spotkanie – ocenił trener Michał Winiarski. - Mimo nerwowego początku, później ustabilizowaliśmy naszą grę. Cieszę się, że zagraliśmy tak, jak trenujemy przez cały tydzień. Było widać, że nasza forma zwyżkuje. Jestem zadowolony, że nasz blok i zagrywka funkcjonowały bardzo dobrze. Jest dopiero 1-0, a żeby zostać mistrzem, trzeba wygrać trzy mecze. Pierwsza bitwa była na naszą korzyść, ale czekają nas kolejne trudne batalie. Kolejne spotkanie w środę w Lublinie.

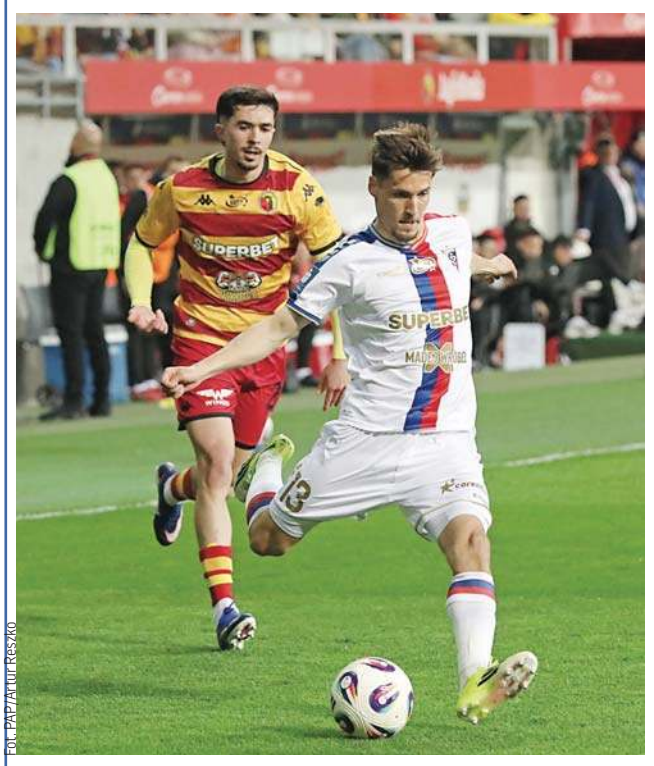
Fot. PAP/Artur Reszko

Przy piłce Lukas Sadilek z Górnika Zabrze

SPORTY MOTOROWE\\\ Adrian Rzeźnik (Skoda Fabia RS Rally2) wygrał 54. Rajd Świdnicki, inauguracyjną rundę samochodowych mistrzostw Polski. Rzeszowianin ma 19 lat, jest najmłodszym w historii kierowcą, który triumfował w rundzie tego cyklu. Drugie miejsce ze stratą 4,2 s zajął Łukasz Byśkiniewicz, a trzeci był Jarosław Szeja (obaj Skoda Fabia RS Rally2) - strata 23,2 s. Impreza po raz piąty otworzyła sezon RSMP. Trasa liczyła w sumie 347 km, w tym 111,7 km miało siedem asfaltowych odcinków specjalnych.
Na starcie nie stanął obrońca tytułu Jakub Matulka (Skoda Fabia RS Rally2), który w sezonie 2026 skupia się na startach zagranicznych, głównie w rundach mistrzostw Europy (FIA ERC).
Adrian Rzeźnik, syn byłego kierowcy rajdowego Macieja, pobił w Świdnicy rekord ustanowiony przez Fina Esapekkę Lappiego, który miał 21 lat i osiem miesięcy, gdy wygrywał Rajd Polski w sezonie 2012.
• **Kalendarz RSMP 2026:** 29-30 maja - 11. Rajd Nadwiślański Puławy; 2-4 lipca - 6. Valvoline Rajd Małopolski; 24-26 lipca - 82. Rajd Polski; 6-8 sierpnia - 35. Rajd Rzeszowski; 18-19 września - 70. Rajd Wisły.

Fot. Tomasz Filipiak

Załoga Adrian Rzeźnik-Kamil Kozdroń na trasie Rajdu Świdnickiego

TENIS\\\ Próbowałam wygrać, ale czułam się zupełnie bez energii z powodu wirusa - powiedziała dziennikarzom Iga Świątek po tym, jak w sobotę skreczowała w meczu z Amerykanką Ann Li w trzeciej rundzie turnieju WTA 1000 na kortach ziemnych w Madrycie. Świątek z powodu problemów zdrowotnych poddała spotkanie przy stanie 6:7 (4-7), 6:2, 0:3. - Wiem, że między zawodnikami krąży jakiś wirus. Jestem pewna, że za kilka dni dojdę do siebie, ale teraz nie mam w ogóle energii - powiedziała 24-letnia Polka.
To pierwszy krecz Świątek od maja 2023 roku, kiedy przerwała grę w trzecim secie ćwierćfinału z Kazaszką Jeleną Rybakiną w Rzymie. Właśnie w stolicy Włoch 5 maja rozpocznie się kolejna impreza rangi WTA 1000, w której można się spodziewać występu byłej liderki światowego rankingu.

BIEGI\\\ Kenijczyk Sebastian Sawe jako pierwszy w historii przebiegł maraton w czasie poniżej dwóch godzin. 31-letni biegacz zwyciężył w Londynie czasem 1:59.30. Wcześniej rekord świata kobiet pobiła też Etiopka Tigst Assefa - 2:15.41. Dotychczas najszybszym maratończykiem w historii był inny zawodnik z Kenii Kelvin Kiptum - 2:00.35 w 2023 roku w Chicago, natomiast Assefa poprawiła własny wynik sprzed roku ze stolicy wielkiej Brytanii o dziewięć sekund.

LEKKA ATLETYKA\\\ Katarzyna Zdziebło i Maher Ben Hlima wygrali Korzeniowski Warsaw Race Walking Cup. Jednocześnie zostali mistrzami Polski w chodzie na dystansie półmaratonu. Była to piąta edycja zawodów, których inicjatorem jest były wybitny chodziarz Robert Korzeniowski.
- Bardzo się cieszę, że obroniłam tytuł. Zawody nie były łatwe. Odbywały się 13 dni po ostatnim starcie w Brasilii. Podejście dawało się we znaki, szczególnie w drugiej części dystansu. Szło mi się dobrze. Kontrolowałam tempo i rywalki. Spokojnie doszłam do mety. Jestem zadowolona - powiedziała Zdziebło.

HOKEJ\\\ Przygotowująca się do mistrzostw świata Dywizji 1A reprezentacja Polski pokonała Słowenię 5:2 (3:1, 1:1, 1:0) w towarzyskim meczu rozegranym w Tychach. Dzień wcześniej na tyskim lodowisku Słoweńcy wygrali 3:2.
Ostatnim sprawdzianem zespołu trenera Pekki Tirkkonena będzie mecz z Francją (29 kwietnia w Bytomiu).
MŚ Dywizji 1A odbędą się w Sosnowcu. Rywalami polskiego zespołu będą kolejno: Ukraina (2 maja), Francja (3), Kazachstan (5), Japonia (7) i Litwa (8). Wszystkie mecze Polaków rozpoczną się o godz. 19.30. Na przyszłoroczne MŚ Elity awansują dwie najlepsze drużyny.

KOLARSTWO\\\ Tadej Pogacar (UAE Team Emirates-XRG) po raz trzeci z rzędu i czwarty w karierze wygrał klasyk Liege-Bastogne-Liege. W 112. edycji wyścigu, z trasą o długości 259,5 km, Słoweniec uzyskał 45 sekundy przewagi nad młodym francuskim talentem Paulem Seixasem (Decathlon CMA CGM). Polacy nie startowali.

PŁYWANIE\\\ W olsztyńskiej Aquasferze zakończyły się w piątek mistrzostwa Polski w pływaniu w kategorii open. Bohaterem ostatniego dnia zawodów został Mateusz Chowaniec (AZS AWF Katowice), który zdobył dwa indywidualne złote medale: na 100 m st. dowolnym i 50 m st. motylkowym. Najlepszym klubem mistrzostw został AZS AWF Katowice – 20 medali (10 złotych, po 5 srebrnych i brązowych). Nasz region może się pochwalić tylko jednym medalem srebrnym, który na 1500 m stylem dowolnym zdobył Bartosz Kapała z Kormorana Olsztyn. W rozegranych na 50-metrowym basenie Aquasfery mistrzostwach Polski w kategorii open rywalizowało blisko 600 sportowców z ponad stu klubów.

KAJAKARSTWO\\\ Kajakarze Anna Puławska i Alex Borucki oraz kanadyjkarze Dorota Borowska i Wiktor Głazunow zanotowali po dwa zwycięstwa w podczas regat konsultacyjnych, które były jednocześnie pierwszą edycją Pucharu Polski. Dwudniowe zawody rozegrano w Wałczu.
Urodzona w Mrągowie Puławska (AZS AWF Gorzów Wlkp.), która w ubiegłym roku na mistrzostwach świata w Mediolanie zdobyła dwa złote medale, w Wałczu wygrała jedynkę na 500 i 1000 m, z kolei w konkurencji K1 200 m triumfowała Dominika Putto. - Ten sezon jest dla mnie bardzo ważny, bo zaczynamy kwalifikacje olimpijskie - przyznała Puławska, która podobno chętnie z Gorzowa powróciłaby na Warmię i Mazury.
W dwudniowych zawodach startowali także młodzieżowcy i juniorzy; łącznie wystąpiło ponad pół tysiąca zawodników z 59 klubów.
Pierwszym sprawdzianem reprezentacji będą zawody Pucharu Świata, które odbędą się w węgierskim Szegedzie (8-10 maja)

ŁYŻWIARSTWO SZYBKIE\\\ Konrad Niedźwiedzki, brązowy medalista olimpijski z Soczi w wyścigu drużynowym, a ostatnio dyrektor sportowy federacji, został prezesem Polskiego Związku Łyżwiarstwa Szybkiego. Zastąpił Rafała Tatarucha, który zgodnie z ustawą o kadencyjności nie mógł się ubiegać o kolejną reelekcję.
41-letni Niedźwiedzki otrzymał 57 głosów, a rywalizującą z nim - także medalistkę olimpijską - Natalię Czerwonkę poparło 14 delegatów.

PAP, DRYH

eprasa.pl a40b2bfe34

WŁASNE BOISKA IM NIE POMOGŁY

PIŁKA NOŻNA\\\ W 28. kolejce trzecioligowcy z naszego województwa zaliczyli fatalny występ, bowiem cała trójka przegrała na swoich stadionach - Wikielec z Łomżą, Olimpia z Mławianką, a Znicz z Wartą. Cóż, koniec sezonu może być przykry...

• GKS WIKIELEC - ŁKS ŁOMŻA 1:2 (1:1)
1:0 - Stolc (22), **1:1** - Olszewski (31), **1:2** - Antkowiak (77)

Rozgrzewka przyniosła nieoczekiwane nerwy w obozie gospodarzy, bo z powodu nagłych problemów zdrowotnych z podstawowego składu wypadł Bartosz Dąbrowski. Sztab szkoleniowy musiał zareagować błyskawicznie, desygnując do gry od pierwszej minuty Dominika Stolca.

Jak się szybko okazało, pech jednego zawodnika stał się szansą dla drugiego, bo w 22. minucie to właśnie awaryjnie włączony do wyjściowej jedenastki Stolc wpisał się na listę strzelców.

Radość w Wikielcu nie trwała jednak długo. Goście z Łomży szybko wzięli się za odrabianie strat i zaledwie dziewięć minut później doprowadzili do remisu, gdy na uderzenie z dystansu zdecydował się Bartłomiej Olszewski.

W drugiej odsłonie obie ekipy szukały decydującego trafienia, jednak to ŁKS wykazał się chłodniejszą głową i lepszą skutecznością. W 77. minucie szalę zwycięstwa na korzyść przyjezdnych przechylił niezawodny Hubert Antkowiak, najskuteczniejszy (23 bramki) napastnik grupy 1 III ligi.

Dla GKS Wikielec to niezwykle bolesna, bo już trzecia porażka z rzędu, a z każdym kolejnym zgubionym punktem widmo spadku zagląda drużynie w oczy coraz głębiej.

- Gratulacje dla zespołu z Łomży - powiedział po meczu Gracjan Wierzbicki, trener GKS-u. - Rywale byli skuteczniejsi i wygrali. Naszemu zespołowi na pewno nie można jednak odmówić charakteru. Daliśmy z siebie wszystko, pokazaliśmy zaangażowanie. Trudno, przegraliśmy, ale walka o utrzymanie wciąż trwa.

Zmaganiom z perspektywy trybun przyglądał się były selekcjoner reprezentacji Polski Czesław Michniewicz.

Fot. Mateusz Partyga/Info Eława

Wśród kibiców, którzy obejrzeli mecz Wikielec - Łomża, był m.in. Czesław Michniewicz, były selekcjoner reprezentacji Polski

• ZNICZ BIAŁA PISKA - WARTA SIERADZ 0:1 (0:0)
0:1 - Lis (84)

Spotkanie pełne twardej walki, w którym o sukcesie gości zadecydowała niezwykle emocjonująca końcówka. W pierwszej połowie kibice nie zobaczyli bramek, chociaż to Warta stworzyła więcej klarownych sytuacji. Dobre okazje na otwarcie wyniku mieli m.in. Bartłomiej Kręcichwost i Oleg Trubnikov. Z kolei gospodarze najpoważniej zagrozili sieradzkiej bramce w 27. minucie po mocnej, lecz niecelnej główce Giełażyna.

Kluczowa dla losów meczu była końcówka - najpierw w 81. minucie Warta wywalczyła rzut karny po zagraniu ręką. Do jedenastki podszedł Mateusz Lis, jednak bramkarz Znicza zdołał obronić to uderzenie. Niestety, trzy minuty później Lis błyskawicznie się zrehabilitował...

• OLIMPIA ELBLĄG - MŁAWIANKA MŁAWA 0:2
0:1 - Kirejczyk (45 k), **0:2** - Cegiełka (90)

Kibice na stadionie przy ul. Agrykola 8 nie mają ostatnio powodów do zadowolenia. Sobotnie starcie z Mławianką miało być szansą na przełamanie fatalnej passy, a stało się kolejnym potwierdzeniem kryzysu elbląskiej drużyny, która zaliczyła trzecią ligową porażkę z rzędu.

W 45. minucie sędzia podyktował rzut karny dla gości, który na bramkę zamienił Gabriel Kirejczyk. Gol „do szatni" wyraźnie podciął skrzydła elblążanom, którzy w drugiej połowie bili głową w mur, nie potrafiąc sforsować defensywy przyjezdnych. W 90. minucie wynik ustalił Mateusz Cegiełka popisał się pięknym uderzeniem z rzutu wolnego prosto w okienko elbląskiej bramki.

W efekcie Olimpia ma już tylko trzy punkty przewagi nad strefą spadkową.

• Inne wyniki 28. kolejki: Jagiellonia II Białystok - Widzew II Łódź 1:4 (1:2), KS Wasilków - Wisła II Płock 2:1 (0:0), Lechia Tomaszów Maz. - Ząbkovia Ząbki 2:1 (0:0), Legia II Warszawa - KS CK Troszyn 2:0 (1:0); po oddaniu gazety do druku zakończyły się mecze Wigry Suwałki - GKS Bełchatów i Broń Radom - Świt Nowy Dwór Maz.

EM, DRYH

PO 28 KOLEJKACH

1. Legia II	72	73:22
2. Warta	59	53:28
3. Łomża	56	61:27
4. Wigry*	49	48:36
5. Troszyn	47	66:41
6. Wisła II	47	45:43
7. Lechia	42	57:43
8. Jagiellonia II	41	39:37
9. Ząbkovia	39	63:53
10. Widzew II	39	58:60
11. Olimpia	**33**	**38:51**
12. Świt*	32	39:52
13. Mławianka	31	46:51
14. Broń*	31	32:48
15. Bełchatów*	30	45:58
16. Wikielec	**29**	**31:45**
17. Wasilków	20	32:65
18. Znicz	**11**	**19:85**

* mecz mniej

PRAWDZIWA AFERA, CZYLI JAK PAŃSTWO NIE DAJE PIENIĘDZY OLIMPIJCZYKOM

Dużo w mediach o głównym sponsorze PKOL, który nie wypłaca pieniędzy, a jego właściciel uzyskał paszport izraelski i udał się do państwa, które ten paszport mu dało. Nie wiem czy w Izraelu śledzą to, co dzieje się w Polsce, ale fakt, że doszło do afery „bitcoinowej" stwarza duże problemy dla Polskiego Komitetu Olimpijskiego.

Proponuję jednak, aby zacząć alfabet od litery „A", a nie „K" czy „L". Nie tylko proponuję, ale wręcz się tego domagam, bo dzisiaj jako oskarżyciele występują osoby, które ... doprowadziły do odcięcia - po raz pierwszy w historii ruchu olimpijskiego! - pieniędzy z budżetu państwa na start naszych sportowców na igrzyskach. To swoista bezczelność, ale też i szczyt hipokryzji oskarżać prezesa PKOL, że rozpaczliwie szukał, może nawet po omacku, prywatnych sponsorów po zakręceniu mu kurka ze zwyczajowymi pieniędzmi z budżetu państwa (czyli koniec końców z kieszeni podatników, którzy naprawdę chcą oglądać Biało-Czerwonych na IO)... Do tego owe odcięcie środków nastąpiło w kluczowych dla polskiego sportu latach przed Igrzyskami Olimpijskimi i także bezpośrednio w tych, w których IO, letnie i zimowe, się odbywają.

Oto obłuda. Najpierw zagłodzić ruch olimpijski, a potem próbować doprowadzić do egzekucji tych, którzy stawali na głowie, aby znaleźć prywatnych sponsorów. Przypomnijmy rzecz elementarną, że PKOL, aby wysłać olimpijczyków do Paryża, Cortina d' Ampezzo, Turynu czy gdziekolwiek musi mieć na to środki. Władze państwowe totalnie obcinając fundusze na ten cel postępowały niczym Jaś, który postanowił na złość mamie nie wziąć czapki i odmrozić sobie uszy. Bo przecież na IO jadą reprezentanci Polski i sprawa ta nie powinna być kartą w (brudnej) politycznej rozgrywce.

Dodatkowym piętrem tej przerażającej i cynicznej hipokryzji jest fakt, że owa „afera" sponsorowania PKOL przez Zondacrypto jest szczególnie eksponowana przez telewizje, które same dostawały spore pieniądze od tejże firmy. Przecież TVN dostał za emitowanie reklam blisko 6 milionów złotych, a POLSAT prawie 4 miliony.

Nie mam kryptowalut i nigdy w nie nie inwestowałem. Nie ufam tym nowym quasi - pieniądzom. Uważam stanowczo, że sprawy tej firmy należy wyjaśnić do spodu. Jednak z punktu widzenia interesu polskiego sportu największą, cały czas trwającą aferą jest fakt, że państwo, a mówiąc ściślej rząd i na jego polecenie Spółki Skarbu Państwa pokazują polskim sportowcom „gest Kozakiewicza" i traktują należne polskim sportowcom pieniądze, jako element brutalnej walki partyjnej.

RYSZARD CZARNECKI

eprasa.pl a40b2bfe34

DERBY WOJEWÓDZTWA DLA JEZIORAKA

PIŁKA RĘCZNA\\\ W 24. kolejce I ligi największe emocje przeżyli kibice w Iławie, gdzie w derbach województwa Jeziorak zmierzył się z mocną Jedynką. Pierwsze minuty należały do gości, jednak ostatecznie ze zwycięstwa cieszyli się gospodarze.

Fot. facebook/Aqua-Instal Jeziorak

Jeziorak - po zwycięstwie nad Jedynką - traci tylko dwa punkty do Warmii Energi

• AQUA-INSTAL JEZIORAK IŁAWA - JEDYNKA KODO MORĄG 35:34 (16:16)

Bramki dla Jezioraka: Jaworski 9, Nastaj 2, Janiszewski 5, Guziewicz 5, Konkel 2, Sonnenfled 8, Dembowski 1, Procho 1, Raczkowski 1, Piwowarczyk 1

Bramki dla Jedynki: Sadowski 2, Golks 4, Deptuła 2, Adamczyk 7, Rogala 1, Kryński 8, Gierszewski 1, Nierzwicki 4, Karol Cichocki 5

Mecz dostarczyło kibicom niesamowitych emocji, trzymając ich w napięciu do ostatnich sekund. Iławianie świetnie otworzyli zawody, szybko wychodząc na dwubramkowe prowadzenie, jednak goście z Morąga błyskawicznie odpowiedzieli serią trafień, przejmując inicjatywę i budując solidną zaliczkę (3:7 i 6:10). W 21. minucie Jeziorak zaczął stopniowo odrabiać straty i po sześciu kolejnych minutach Jaworski doprowadził do remisu 13:13. Remisem zakończyła się też pierwsza połowa, a po powrocie na boisko tym razem to gospodarze stopniowo odskakiwali rywalom (18:17, 20:18, 23:20, 26:22, 27:22). W 48. min i rzucie Janiszewskiego ich dominacja osiągnęła apogeum (28:22), jednak i potem cały czas Jeziorak utrzymywał cztero-pięciobramkową przewagę. Niespodziewanie mocno namieszały dwie ostatnie minuty, w których goście, a konkretnie Adamczyk i Kryński, rzucili aż cztery bramki! Niewiele brakowało do remisu, tak się jednak nie stało, bo zwycięską bramkę dla gospodarzy zdobył Nastaj.

To był pokaz twardej, męskiej piłki ręcznej, w której obie drużyny do końca wierzyły w sukces.

• SILVANT HANDBALL ELBLĄG - TYTANI WEJHEROWO 27:32 (14:18)

Bramki dla Silvantu: Peret 4, Laskowski 4, Solecki 3, Heyda 7, Łucyn 5, S. Chodziński 1, Ściesiński 3.

Goście z Wejherowa narzucili swoje warunki już w pierwszej połowie, schodząc na przerwę z czterobramkowym prowadzeniem. Choć Elblążanie starali się gonić wynik, to jednak szczelna obrona Tytanów i skuteczne kontrataki skutecznie studziły ich zapał. W drugiej odsłonie Silvant wielokrotnie zbliżał się do rywali na dwa trafienia, ale na więcej już im rywale nie pozwolili.

• Pozostałe wyniki 24. kolejki: Sambor Latocha Agropom Tczew - MKS SPHINX Grudziądz 18:42 (10:20), MKS SPR Polska Handball Czersk - Sparta Oborniki 22:37 (11:17), AZS UKW Bydgoszcz - Wybrzeże Gdańsk 37:28 (19:13), SMS ZPRP Kwidzyn - KPR Fit Dieta Żukowo 28:35 (13:16). Mecz rozegrany awansem: Warmia Energa Olsztyn - Szczypiorniak Olsztyn 33:23 (17:11). **EM, DRYH**

PO 24 KOLEJKACH

1. Żukowo	72	954:617
2. Warmia	**61**	**836:686**
3. Jeziorak	**59**	**828:693**
4. Grudziądz	48	802:625
5. Jedynka	**43**	**770:714**
6. AZS UKW	40	746:743
7. Tytani	40	745:757
8. SMS ZPRP	32	788:771
9. Sparta	24	726:819
10. Wybrzeże	23	725:844
11. Silvant	**22**	**673:736**
12. Sambor	21	658:833
13. Czersk	11	634:809
14. Szczypiorniak	**8**	**583:821**

>>> 17. kolejka II ligi: Wybrzeże III Gdańsk - Borys Usar Kwidzyn 29:44 (16:22), Handball Team FENIX Bydgoszcz - SMS ZPRP I Kwidzyn 26:33 (12:20), Wybrzeże II Gdańsk - Alfa 99 Strzelno 43:41 (21:24). 16 maja: SMS ZPRP II Kwidzyn - BSMS Bartoszyce. **DRYH, EM**

II LIGA

1. BSMS*	**39**	**495:367**
2. Usar**	38	539:477
3. SMS ZPRP I	35	524:406
4. Alfa	29	569:541
5. Wybrzeże II	24	521:529
6. SMS ZPRP II*	18	483:448
7. Bydgoszcz	10	428:517
8. Szczypiorniak II	**6**	**428:560**
9. Wybrzeże III	5	450:592

* jeden mecz mniej rozegrany
** jeden mecz więcej rozegrany

STOMILANKI PRZED SPADKIEM JUŻ TYLKO CUD URATUJE

PIŁKA NOŻNA\\\ W kobiecej Ekstralidze sytuacja Stomilanek jest niemal beznadziejna, bo już tylko jakiś futbolowy cud mógłby uratować je przed spadkiem do I ligi.

W tym sezonie Stomilanki miały się pewnie utrzymać, a pewnie spadną do I ligi...

• ENERGA STOMILANKI OLSZTYN - UKS SMS ŁÓDŹ 1:2 (0:1)

0:1 - Dąbrowska (25), **1:1** - Duchnowska (82), **1:2** - samobójcza (90+7); **czerwona kartka:** Sowalska (77 UKS SMS)

Początek meczu mógł... uśpić kibiców, bowiem obie ekipy skutecznie neutralizowały się wśrodku pola. Impas przełamała dopiero 25. minuta, gdy dynamiczna kontra łodzianek i podanie Pauliny Filipczak otworzyły drogę do bramki Magdalenie Dąbrowskiej. Jej strzał po ziemi nie wydawał się nie do obrony, jednak fatalny błąd Oliwii Krzemińskiej sprawił, że piłka niefortunnie wtoczyła się do siatki.

Druga odsłona długo przebiegała pod dyktando przyjezdnych, które mądrze ryglowały dostęp do własnego pola karnego. Emocje sięgnęły zenitu w 77. minucie, gdy Stomilanki wyprowadziły zabójczy atak, a sytuacja sam na sam zakończyła się brutalnym faulem Moniki Sowalskiej. Werdykt sędziego był natychmiastowy: czerwona kartka. Grające w przewadze gospodynie „poczuły krew" i dopięły swego w 82. minucie, kiedy to precyzyjny strzał głową Martyny Duchnowskiej dał im wyrównanie i nadzieję na pełną pulę.

Olsztynianki rzuciły wszystkie siły do ataku, chcąc dobić osłabione rywalki. Gdy zegar wskazywał już ósmą minutę doliczonego czasu i wszyscy szykowali się do podziału punktów, nastąpił zwrot akcji rodem z filmu grozy. Po desperackim dośrodkowaniu jednej z piłkarek z Łodzi, w szeregi obronne gospodyń wkradł się chaos, no i jedna z nich skierowała piłkę do własnej bramki, uciszając skutecznie trybuny.

Po 18 kolejkach Stomilanki, które mają do rozegrania jeszcze na wyjeździe zaległy mecz z Katowicami, do bezpiecznego miejsca - zajmowanego przez UJ Kraków - tracą aż osiem punktów. Trudno uwierzyć, że w pięciu występach zdołają odrobić taką stratę, skoro w 17 dotychczasowych pojedynkach wygrały tylko dwa razy, do czego dołożyły jeszcze jeden remis. Na dodatek kalendarz też nie jest ich mocną stroną, bo poza Katowicami grają jeszcze kolejno z APLG (na wyjeździe), Rekordem (w Olsztynie), Pogonią Tczew (wyjazd) i na koniec w Krakowie z UJ! Czyli w końcówce sezonu aż cztery z pięciu meczów rozegrają na wyjeździe...

• Inne wyniki 18. kolejki: Pogoń Tczew - Czarni Sosnowiec 0:8 (0:2), GKS Katowice - Pogoń Szczecin 4:2 (0:1), Lech/UAM Poznań - Górnik Łęczna 1:3 (0:1), UJ Kraków - Śląsk Wrocław 2:2 (1:1), Rekord Bielsko-Biała - APLG Gdańsk 1:0 (0:0). **EM, DRYH**

PO 18 KOLEJKACH

1. Czarni	46	57:12
2. Pogoń S.	41	51:16
3. Górnik	41	41:12
4. Katowice**	33	34:21
5. Śląsk*	25	34:23
6. UKS SMS	25	30:29
7. Rekord	22	20:29
8. Lech/UAM*	21	21:35
9. APLG	20	21:36
10. UJ Kraków	15	19:36
11. Stomilanki*	**7**	**17:55**
12. Pogoń T.*	3 0	10:51

* mecz zaległy ** dwa mecze zaległe do rozegrania

eprasa.pl a40b2bfe34

SPORT.wm.pl

PONIEDZIAŁEK 27.04.2026

TĘCZA ONIEŚMIELIŁA FAWORYTA

PIŁKA NOŻNA\\\ Przed 23. kolejką IV ligi sprawa była prosta - jeśli Stomil wygra wszystkie mecze do końca sezonu, wtedy pewnie awansuje. Jednak Olsztynianie niespodziewanie zremisowali z Tęczą, w efekcie wzrosły szanse Concordii oraz Polonii.

• TĘCZA BISKUPIEC - STOMIL OLSZTYN 1:1 (1:1)
1:0 - Szypulski (3 k), **1:1** - Żwir (16)

Stomil nie zdołał wygrać trzeci raz z rzędu, chociaż zaczął z animuszem, już w pierwszej minucie Karol Żwir powinien wpisać się na listę strzelców, ale nie trafił do siatki z bliskiej odległości. W odpowiedzi gospodarze przeprowadzili akcję, po której w polu karnym faulował Piotr Jakubowski, w efekcie sędzia Kamil Żmijewski z Elbląga wskazał na jedenasty metr. Pewnym egzekutorem jedenastki okazał się były zawodnik Stomilu Sebastian Szypulski. Jednak mecz zakończył się remisem, bo w 16. minucie Żwir najpierw przejął piłkę, po czym pewnym strzałem doprowadził do wyrównania.

- To był wyrównany mecz dwóch silnych czwartoligowców, w którym każdy pewnie czekał na jakiś błąd przeciwnika - ocenił Maciej Szostek, trener Tęczy. - Bramkowo było po jednym błędzie. W sumie groźnych sytuacji nie było za wiele, dlatego uważam ten wynik za jak najbardziej sprawiedliwy.

- Szkoda, że nie przechyliliśmy szali zwycięstwa na swoją korzyść - powiedział z kolei Michał Kraszewski, szkoleniowiec Stomilu. - Zawsze wychodzimy na boisko z nastawieniem na zdobycie trzech punktów, jednak ten mecz od początku nie układał się po naszej myśli. Najpierw zmarnowaliśmy świetną okazję, a chwilę później rywal wykorzystał rzut karny. Zespół zareagował jednak bardzo dobrze i zdołał wyrównać. Niestety, potwierdziło się, że Tęcza potrafi skutecznie bronić dostępu do własnego pola karnego, a nam zabrakło zimnej krwi, by zdobyć zwycięską bramkę.

Fot. Emil Marecki

W Biskupcu Tęcza niespodziewanie zremisowała z faworyzowanym Stomilem

Po remisie z Tęczą Stomil pozostał liderem, ale to się może zmienić po rozegraniu dwóch zaległych meczów: 6 maja Polonia podejmie Pisę, a 13 maja w Gołdapi Rominta zmierzy się z Concordią. Jeśli wygrają ekipy z Lidzbarka Warmińskiego i Elbląga, wtedy Olsztynianie mogą spaść nawet na trzecie miejsce w tabeli, bo Concordia będzie miała więcej punktów, a Polonia jak na razie jest lepsza w bezpośrednim starciu - w Olsztynie wygrała 2:1, a rewanż zostanie rozegrany pod koniec maja w Lidzbarku Warmińskim. Jeśli do tego momentu Polonia i Stomil będą miały po tyle samo punktów, to goście będą musieli zwyciężyć, by w tabeli być przed gospodarzami.

• START NIDZICA - POLONIA LIDZBARK WARMIŃSKI 1:3 (0:2)
0:1 - Myszkowski (1), **0:2** - Preuss (39), **1:2** - Zasadzki (70), **1:3** - Sobolewski (75 k)

Spotkanie rozpoczęło się od prawdziwego wstrząsu, bo już w 1. minucie defensywa Startu została całkowicie zaskoczona szybką akcją Polonii, po której piłkę do siatki skierował Antoni Myszkowski.

Lidzbarczanie nie zamierzali poprzestawać na jednej bramce. Choć Start próbował odrobić straty, to goście byli konkretniejsi pod bramką rywala. Efekt przyszedł tuż przed przerwą, gdy na 2:0 podwyższył Wiktor Preuss, stawiając gospodarzy w niezwykle trudnym położeniu przed drugą odsłoną.

Po zmianie stron Start ruszył do odrabiania strat. Jego determinacja przyniosła skutek w 70. minucie, kiedy to Adrian Zasadzki zdobył bramkę kontaktową. Od tego momentu na boisku zrobiło się gorąco, a kibice w Nidzicy liczyli na wyrównujący cios. Ostatnie słowo należało jednak do faworytów z Lidzbarka Warmińskiego. Wynik na 3:1 ustalił Cezary Sobolewski, który wykorzystał rzut karny. Dla napastnika Polonii był to już 15. gol w sezonie, co potwierdza jego fantastyczną dyspozycję strzelecką.

• CONCORDIA ELBLĄG - GKS STAWIGUDA 2:0 (1:0)
1:0 - Tomczuk (24), **2:0** - Augusto (84)

Mistrz rundy jesiennej z Elbląga w sobotę zagrał na sztucznej nawierzchni z ostatnim zespołem tabeli. Concordia pewnie zapewniła sobie trzy punkty, ale pogromu nie było.

• MAMRY GIŻYCKO - PISA BARCZEWO 1:3 (1:1)
1:0 - Rutkowski (13), **1:1**, **1:2** - Śledź (15, 48), **1:3** - Koć (90)

Pisa po zmianach w składzie dokonanych zimą gra zdecydowanie lepiej niż jesienią. Zespół Piotra Wandy wywalczył w 2026 roku 16 punktów. Tym razem pokonał na wyjeździe zawsze groźne Mamry, a dwa gole strzelił Rafał Śledź.

• MRĄGOWIA MRĄGOWO - SOKÓŁ OSTRÓDA 0:2 (0:0)
0:1 - Musiński (75), **0:2** - Samulski (90)

• ROMINTA GOŁDAP - MAZUR EŁK 3:3 (2:0)
1:0, **2:0** - Dymiński (29, 34), **3:0** - Słowicki (49), **3:1** - Lach (63), **3:2** - Molski (75), **3:3** - Lach (90)

• DKS DOBRE MIASTO - DRWĘCA NOWE MIASTO LUBAWSKIE 2:2 (0:2)
0:1 - Olejniczak (8), **0:2** - Klimek (24), **1:2** - Romanek (69), **2:2** - Bronakowski (90+3)

• OLIMPIA II ELBLĄG - GRANICA KĘTRZYN 4:1 (2:0)
1:0 - Laszczyk (14), **2:0** - Michoń (41), **3:0** - (73), **4:0** - Wilczek (77), **4:1** - (86)

PO 23 KOLEJKACH

1. Stomil	50	67:21
2. Concordia*	49	57:21
3. Polonia*	47	51:25
4. Sokół	45	53:29
5. Start	43	63:42
6. Mamry	39	61:36
7. Tęcza	34	45:27
8. Dobre Miasto	34	41:41
9. Pisa*	31	34:36
10. Rominta*	30	45:37
11. Mazur	27	40:53
12. Granica	24	35:53
13. Drwęca	22	31:74
14. Mrągowia	15	34:53
15. Olimpia II	13	18:61
16. Stawiguda	9	25:91

* mecz zaległy do rozegrania

eprasa.pl a40b2bfe34