ISSN 1642-8129
INDEKS 368261

super tydzień krasnostawski

Nr 25 (1072)

PONIEDZIAŁEK–NIEDZIELA • 20 - 26 czerwca 2022 r. • Cena 3,80 zł (w tym 5% VAT)

KINGA Z CZARNYM PASEM 19

KRADLI PIENIĄDZE I BIŻUTERIĘ Z DOMÓW W ŻÓŁKIEWCE I SIENNICY RÓŻANEJ

PIJANA WPADKA SERYJNYCH WŁAMYWACZY 7

PRZYCZYNĘ ŚMIERCI 50-LATKA WYJAŚNI SEKCJA ZWŁOK

LEŻAŁ MARTWY NA POLU 10

ODBUDOWUJĄ KAPITAŁ, SPADA ZADŁUŻENIE

SZPITAL NA PLUSIE 6

200 TRANSPORTERÓW WYPADŁO Z TIRA NA POBOCZE 11

ZGUBIŁ 22 TONY PIWA

34-LETNI KIEROWCA BUSA ZATRZYMANY W POLICYJNYM POŚCIGU

PIJANY I ODURZONY UCIEKŁ DO LASU 5

ZBIERAJĄ NA WYJAZD DLA DZIECI NAD MORZE 6

MOŻEMY POMÓC SPEŁNIĆ MARZENIA

BALUSTRADY
OGRODZENIA
BRAMY KRATY
KRASNYSTAW
ul. GOSPODARCZA 21 A
tel. 504 839 665
www.ogrodzenia-krasnystaw.pl
2187

eprasa.pl ad2bd09ec4

Masz problem? Zadzwoń!
tel. 82 565 27 05, 565 44 30 POMOŻEMY!

Grał w wielu filmach i serialach

CHEŁM Damian Prus, 26-latek z Chełma, ma niecodzienne hobby - statystuje w filmach i serialach. Od czegoś jednak trzeba przecież zacząć... - Chcę rozwijać swoje umiejętności przed kamerą. Pamiętam, jakim byłem kiedyś nieśmiałym chłopaczkiem. Dzięki aktorstwu to się zmieniło... - mówi.

Do tej pory statystował na planie takich produkcji jak: „Listy do M 4", „M jak miłość", „Detektyw Bruno", „Korona królów", „Ojciec Mateusz" czy „Wesela z piekła rodem".

- Jestem absolwentem turystyki i rekreacji oraz coachingu stylu życia. Już w przedszkolu grywałem w przedstawieniach, na przykład rolę krakowiaka. Później kontynuowałem swoją pasję w IV LO. Moja polonistka zapytała któregoś dnia: „Damian, czy ty nie myślałeś o aktorstwie?". Wtedy jeszcze nie.

Kiedyś pojawiłem się na widowni podczas kręcenia programu dokumentalnego i spodobało mi się. Potem zobaczyłem ogłoszenie, że szukają statystów do filmu „Listy do M 4". Zgłosiłem się i byłem w szoku, bo od razu udało mi się do niego załapać - mówi Damian.

Z wielką pasją opowiada o produkcjach, w których wystąpił. Ciepło też mówi o współpracy z aktorami. - Mile wspominam grę z **Tomkiem Karolakiem**, **Kasią Cichopek** czy **braćmi Mroczek**. Poza tym aktorzy z „Ojca Mateusza" też dobrze mnie przyjęli. Gra z nimi wiele mnie nauczyła - dodaje.

Damian uważa, że znalezienie się w obsadzie statystów w filmach bądź serialach nie jest tak trudne, jak się wydaje. I można zarobić. Za jeden plan zdjęciowy płacą od 60 do 120 zł.

- Jak byłem statystą pierwszym razem, to zapisałem sobie numer do osoby, która zajmuje się ich poszukiwaniem. Trzeba też śledzić ogłoszenia, w których jest dokładnie opisane, do jakiego serialu potrzebni są statyści, kiedy, jaka jest stawka, jaka scena będzie grana. Stawka za jeden dzień zdjęciowy uzależniona jest np. od tego, czy zdjęcia kręcone są w nocy, czy w dzień.

Jak zaznacza Damian, statystowanie stało się jego hobby. Jednak nie ukrywa, że gdyby miał możliwość zagrania większej roli, na pewno by spróbował.

- Choć tak naprawdę teraz marzę o tym, żeby dostać się na lotnictwo. Z aktorstwa na pewno nie zrezygnuję, bo jest to moja pasja, ale o studiach w tym kierunku na razie nie myślę - dodaje.

Ma ogromne wsparcie rodziny, która - jak mówi - jest artystyczno-wojskowa. - Mój dziadek był w wojsku, kuzyni są w wojsku, a brat studiuje reżyserię w Białymstoku. Bliscy są ze mnie dumni i cieszą się, że ja też rozwijam swoje pasje. **dw**

GMINA WŁODAWA Sezon kąpielowy zbliża się wielkimi krokami...

Jezioro Białe czeka na wczasowiczów

W długi weekend nad Białym zaroiło się od wczasowiczów. W czwartek z Chełma w stronę Okuninki ciągnął się sznur aut, niektóre m.in. na warszawskich rejestracjach. Właściciele ośrodków zacierają ręce i liczą na to, że ten sezon będzie lepszy od ubiegłego.

„Jezioro Białe, zwane też Perłą Lubelszczyzny, jak księżyc ma dwa oblicza. Na jego północnym i wschodnim brzegu zlokalizowane są główne kąpieliska oraz miasteczko, które jest głównym centrum rozrywkowym. Tu znajdują się liczne restauracje, kluby, sklepy, stragany, czy atrakcje dla dzieci. Po drugiej stronie jeziora z kolei kwaterę powinny wybrać osoby, które cenią sobie spokój i wypoczynek w pięknych okolicznościach przyrody. To też świetne miejsce dla amatorów wędkowania, żeglowania, windsurfingu czy kajakarstwa" - przekonuje potencjalnych wczasowiczów Starostwo Powiatowe we Włodawie.

– Jaki będzie ten sezon, trudno powiedzieć. Sąsiadujemy z Ukrainą, gdzie trwa wojna, naszym sąsiadem jest też Białoruś. Konflikt zbrojny to „dobry odstraszacz". Do tego mamy galopującą inflację – powiedział nam niedawno starosta włodawski **Andrzej Romańczuk.**

Dobra wiadomość jest taka, że od 1 lipca w sąsiadującej z Okuninką Włodawie nie obowiązuje już czasowy zakaz przebywania. Turyści, którzy planowali odpoczywać nad Jeziorem Białym, a przy okazji zwiedzić nadbużańskie rejony, mogą więc bez obaw podróżować.

Przypominamy, że w Okunince będą działały cztery strzeżone kąpieliska. Trzy będą administrowane przez samorząd gminy Włodawa. To kąpielisko nr 1 (o wymiarach 70 metrów wzdłuż linii brzegowej i 47 metrów w głąb jeziora) zlokalizowane wewnątrz pływającego pomostu, w północno-wschodniej części Białego. Dwa pozostałe gminne kąpieliska znajdują się na wschodnim brzegu jeziora. Kąpielisko nr 2 ma wymiary 140 na 40 metrów, z kolei kąpielisko nr 3, znajdujące się niedaleko ośrodka Rusałka, 80 na 50 metrów.

Czwartym kąpieliskiem będzie zarządzał ośrodek Astur - to kąpielisko też będzie ogólnodostępne.

O bezpieczeństwo wczasowiczów będą dbać ratownicy wodni.

- Wybraliśmy ratowników z chełmskiego stowarzyszenia Ratownictwo Wodne Rzeczpospolitej - mówił tuż po rozstrzygnięciu konkursu w tej sprawie, wójt gminy Włodawa **Dariusz Semeniuk**. Ratownicy z Chełma pomagali zabezpieczać gminne plaże w Okunince w ubiegłym roku. - Byliśmy zadowoleni z ich pracy. Dobrze wywiązali się ze swoich obowiązków - przyznał wójt. Gminnych plaż będzie strzegło dziewięciu ratowników, którzy będą pracować od godz. 10 do 18.

Jakość wody w jeziorze będzie z kolei kontrolował włodawski sanepid. Z tym nie powinno być problemu, bo Białe zaliczane jest do najczystszych jezior w naszym regionie.

Kierowcom przypominamy, że już od 15 czerwca aż do końca sierpnia za parkowania wzdłuż tzw. obwodnicy jeziora, trzeba płacić. Przetarg na zarządzanie strefą płatnego parkowania wygrała firma z Warszawy. **Faj**

W związku z dynamicznym rozwojem, Grupa Wydawnicza SŁOWO, lider mediów lokalnych na Lubelszczyźnie, poszukuje kandydatów na stanowisko:

dziennikarz/reporter

Twój zakres obowiązków:
- przygotowywanie materiałów reporterskich, tekstów prasowych, prostych nagrań wideo, materiałów dźwiękowych
- przygotowywanie i prezentacja dzienników informacyjnych
- przygotowywanie i publikacja informacji na www
- dbanie o ich poprawność merytoryczną oraz prezentowanie ich w ciekawy i profesjonalny sposób
- uczestniczenie w wydarzeniach lokalnych

Nasze wymagania:
- doświadczenie w pracy reporterskiej oraz w prezentowaniu wiadomości
- dobry głos i dykcja
- orientacja w bieżących wydarzeniach, przede wszystkim lokalnych
- kreatywność oraz umiejętność ciekawego zaprezentowania tematów
- bardzo dobra znajomość języka polskiego (stylistyki, ortografii, interpunkcji)
- umiejętność pracy w zespole
- umiejętność pracy pod presją czasu

Oferujemy:
- stałe i stabilne zatrudnienie, elastyczne formy pracy (umowa o pracę lub b2b)
- najlepsze w regionie możliwości rozwoju zawodowego
- przyjazną atmosferę w zgranym zespole
- możliwość realizacji własnych pomysłów
- pracę w stabilnej firmie z tradycjami, od ponad 30 lat na rynku

Interesujesz się tą tematyką, jesteś zmotywowany i zaangażowany, a brakuje Ci doświadczenia?
Aplikuj! Wszystkiego nauczymy Cię podczas programu stażowego!
CV prosimy przesyłać na adres: rekrutacja@gwslowo.pl w temacie wiadomości wpisując „Dziennikarz/Reporter".

super tydzień chełmski

Stosujemy Kodeks Dobrych Praktyk Wydawców Prasy

Ukazuje się na terenie powiatów: chełmskiego, krasnostawskiego i włodawskiego

Redaguje zespół:
Piotr Pyrkosz (redaktor naczelny / dyrektor do spraw wydawniczych)
Agnieszka Pastuszak–Maksim (z–ca redaktora naczelnego)
Grzegorz Drozdalski, Krystyna Szeremeta (korekta), Konrad Kowalski, Marcin Petruk, Monika Fajge, Dorota Waryszak, Rafał Czyżyk

Grafika i DTP:
Mateusz Gendek, Wojciech Kopczyński

Sekretariat:
Anna Wyczyńska

Biuro Reklam i Ogłoszeń:
Joanna Derkacz (kierownik), Renata Kasprzak, Karolina Starzyńska, Edyta Kusiak, Krzysztof Kwiatek

Redakcja/Biuro Reklam i Ogłoszeń:
22–100 Chełm, ul. Lubelska 31
tel./fax 82 565 27 05,
e–mail:
redakcja@supertydzien.pl
reklama@supertydzien.pl

Kolportaż:
PressTrans
tel. 604 494 479

Druk:
Seregni Printing Group Sp. z o.o.
ul. Matuszewska 14 hala B3.
03-876 Warszawa

Wydawca: Grupa Wydawnicza SŁOWO Sp. z o.o. 02-672 Warszawa, ul. Domaniewska 17/19/133

Redakcja nie odpowiada za treść reklam i ogłoszeń

eprasa.pl ad2bd09ec4

Program Operacyjny Wiedza Edukacja Rozwój 2014-2020 (PO WER) – możesz jeszcze skorzystać

Wojewódzki Urząd Pracy w Lublinie wdraża na terenie województwa lubelskiego Program Operacyjny Wiedza Edukacja Rozwój 2014-2020 (PO WER), który stwarza szansę na realną pomoc młodym mieszkańcom województwa lubelskiego w znalezieniu satysfakcjonującego zatrudnienia, zgodnego z potrzebami rynku pracy.

Obecnie kontynuowana jest realizacja VI edycji projektów pozakonkursowych w perspektywie finansowej 2014-2020 i jest to ostatnia szansa, by skorzystać ze wsparcia, jakie oferują fundusze europejskie w ramach PO WER. Projekty realizowane są przez powiatowe urzędy pracy z terenu województwa lubelskiego, a ich uczestnikami mogą być osoby młode w wieku 18-29 lat, pozostające bez zatrudnienia, zarejestrowane jako bezrobotne, w tym osoby, które nie uczestniczą w kształceniu i szkoleniu (tzw. młodzież NEET). Z możliwości wsparcia, w związku z konfliktem zbrojnym na terytorium Ukrainy, mogą skorzystać także ludzie młodzi narodowości ukraińskiej, którzy znaleźli schronienie w granicach naszego kraju i zarejestrowali się jako osoby bezrobotne. Oferowany w ramach projektów pakiet działań pomocowych stawia sobie za cel aktywizację ludzi młodych, debiutujących na rynku pracy i stwarza szansę na znalezienie satysfakcjonującego zatrudnienia, zgodnego z potrzebami rynku pracy. Do końca bieżącego roku można skorzystać z następujących form wsparcia:

• **staże i bony stażowe** - stwarzające szanse na zdobycie nowych umiejętności i zyskanie tak cennego w oczach pracodawców doświadczenia zawodowego;

• **szkolenia i bony szkoleniowe** - umożliwiające zdobycie dodatkowych umiejętności, wiedzy, nowych kwalifikacji, bądź podniesienie już posiadanych, co realnie zwiększa szanse na zatrudnienie i rozpoczęcie kariery zawodowej;

• **bony na zasiedlenie** – wsparcie skierowane do osób, które stanęły w obliczu poszukiwań nowego miejsca pracy lub założenia własnego biznesu poza dotychczasowym miejscem pobytu w wyniku czego postanowiły zmienić swoje miejsce zamieszkania;

• **dotacje dla młodych przedsiębiorców** – jednorazowe środki na podjęcie działalności gospodarczej, umożliwiające osobom młodym usamodzielnienie się i rozpoczęcie pracy na własny rachunek (na chwilę obecną za wyjątkiem obywateli Ukrainy);

• **wsparcie w postaci prac interwencyjnych**, których celem jest ułatwienie młodym osobom bezrobotnym powrotu na rynek pracy, a także refundacja kosztów doposażenia lub wyposażenia stanowiska pracy oraz poradnictwo zawodowe i pośrednictwo pracy.

Szczegółowe informacje o możliwości ubiegania się o wsparcie dostępne są na stronach internetowych powiatowych urzędów pracy, właściwych ze względu na miejsce zamieszkania/siedziby pracodawcy/pobytu w przypadku osób z Ukrainy, urzędów pracy lub stronie internetowej WUP w Lublinie: https://power-wuplublin.praca.gov.pl/.

Wydział Realizacji PO WER
Wojewódzki Urząd Pracy w Lublinie
ul. Lubartowska 74 A, 20-094 Lublin
tel. 81 463 53 49, kom. 605 903 476
e-mail: power@wup.lublin.pl
power-wuplublin.praca.gov.pl

Fundusze Europejskie Wiedza Edukacja Rozwój | Rzeczpospolita Polska | Wojewódzki Urząd Pracy w Lublinie | Unia Europejska Europejski Fundusz Społeczny

Materiał współfinansowany ze środków Unii Europejskiej w ramach Europejskiego Funduszu Społecznego

6714

GMINA SIEDLISZCZE Czy nasza krajanka sięgnie po najwyższe laury?

Siedliszczanka w konkursie Miss Polski

Pochodząca z Lipówek 21-letnia Wiktoria Przybylska zakwalifikowała się do finału konkursu Miss Polski, który odbędzie się 17 lipca w Nowym Sączu. W najbliższych tygodniach Wiktorię czeka intensywne szkolenie w ramach zgrupowania przygotowawczego.

fot. Wiktoria Przybylska

- Ze światem modelingu związana jestem już od jakiegoś czasu. Współpracuję z takimi markami jak Modivo czy Gym Glamour. Mimo tego doświadczenia nie czuję się zbyt pewnie przy dziewczynach, które zdobyły już korony np. Miss Warszawy czy Śląska. Wiem jednak, że mam duże wsparcie mojego środowiska i mam nadzieję, że uda mi się sięgnąć po najwyższe laury - mówi Wiktoria.

Do wzięcia udziału w konkursie namówił ją chłopak. Pierwsze kwalifikacje polegały na złożeniu zgłoszenia on-line. Ten etap pozwolił Przybylskiej zakwalifikować się do ćwierćfinału. Niedługo potem okazało się, że początkująca w tej branży modelka będzie mogła rywalizować na forum ogólnopolskim.

- Głosowanie na poszczególne dziewczyny będzie odbywało się zarówno na stronie internetowej, jak i przy pomocy SMS-ów. Liczę oczywiście na wsparcie mieszkańców mojej gminy, ale i wszystkich znajomych, którzy rozsiani są po całej Polsce - dodaje Wiktoria.

Nie do końca jeszcze wierzy w to, że udało się jej dojść tak wysoko. Teraz musi wytężyć wszystkie siły, by na czekającym ją zgrupowaniu przygotować się do finału jak najlepiej. To będzie pracowity czas - dziewczęta będą uczestniczyły w cyklu specjalnych zajęć i szkoleń.

- Być może moja „świeżość" i brak odpowiedniego obycia okażą się atutem. Spróbuję wykorzystać też moje doświadczenia taneczne, zdobyte w chełmskim MDK-u. Przez wiele lat uczyłam się w szkole musicalowej oraz muzycznej i może to pomoże mi osiągnąć dobry wynik - ma nadzieję Wiktoria.

Nasza kandydatka do tytułu Miss Polski studiuje na kierunku Społeczeństwo Informacyjne na Uniwersytecie Marii Curie-Skłodowskiej w Lublinie.

Pozostaje nam tylko życzyć powodzenia i trzymać kciuki!

RC

REGION Braki kadrowe to nie tylko problem placówki we Włodawie

Pediatro, zgłoś się!

Szpital we Włodawie znów poszukuje pediatrów. Jak poinformowała nas dyrekcja SPZOZ, placówka musi „wzmocnić kadrę lekarską", dlatego zatrudni każdego specjalistę, który będzie chciał pracować na szpitalnych oddziałach, w przychodni lub Podstawowej Opiece Zdrowotnej.

„W tym szpitalu stale brakuje lekarzy", „Mam nadzieję, że pediatria nie zostanie znowu zamknięta", „Oddział dziecięcy musi funkcjonować, w przeciwnym razie rodzice z chorymi maluchami będą musieli jeździć aż do Chełma, albo do Lublina" - to tylko niektóre komentarze mieszkańców Włodawy.

Ogłoszenie o tym, że włodawski SPZOZ poszukuje pediatrów, pojawiło się na stronie internetowej i profilu facebookowym szpitala 10 czerwca. „Forma zatrudnienia do uzgodnienia" - czytamy w ogłoszeniu.

Informacja zaniepokoiła mieszkańców Włodawy, bo nie tak dawno „toczyli boje" o przywrócenie włodawskiej pediatrii. Z powodu braków kadrowych oddział dziecięcy nie działał od kwietnia 2020 roku. Działalność wznowił dopiero w listopadzie ubiegłego roku.

Dyrekcja placówki tłumaczy, że szpital stale „potrzebuje lekarzy". - Musimy wzmocnić kadrę lekarską w każdej szpitalnej komórce - poinformowała nas dyrektor **Teresa Szpilewicz**.

Ponieważ trudno znaleźć chętnych do pracy w Polsce, szpital zatrudnia też lekarzy z Ukrainy. Do tej pory zgłosiło się sześć osób. Wśród nich jest też pediatra.

- Ci lekarze czekają jeszcze na dokumenty z Ministerstwa Zdrowia i uczą się języka polskiego. Nie mogą pracować samodzielnie na stanowisku lekarza, jedynie jako pomoc. Na to trzeba czasu - wyjaśnia dyrektor włodawskiego SPZOZ.

Braki kadrowe to nie tylko problem placówki we Włodawie. Deficyt pediatrów odczuwają szpitale w całym kraju. Na Lubelszczyźnie problemy z pediatrią miały i mają m.in. szpital w Zamościu, Lubartowie czy Bychawie.

- Szpitale ograniczają oddziały pediatryczne ze względu na nisko wycenione procedury i duże wymagania stawiane przez Narodowy Fundusz Zdrowia. Koszty prowadzenia oddziałów pediatrycznych znacznie przekraczają przychody z leczenia. Szpitale muszą się zadłużać - tłumaczyłam nam niedawno Teresa Szpilewicz.

Włodawski oddział dziecięcy dysponuje obecnie 14 łóżkami dla małych pacjentów. Chorymi dziećmi zajmują się lekarze pediatrzy II stopnia. W szpitalu funkcjonuje też oddział neonatologiczny. Dyżury są łączone, więc pediatrzy, muszą mieć też doświadczenie w pracy z noworodkami.

SPZOZ we Włodawie oferuje specjalistom umowy o pracę, zlecenie lub kontraktowe. **Faj**

Jak wynika z danych Naczelnej Izby Lekarskiej, w całej Polsce jest około 15 tys. pediatrów. Chodzi o tych czynnych zawodowo. Są potrzebni i w szpitalach specjalistycznych, uniwersyteckich, powiatowych, a także w przychodniach POZ. Na świecie pediatra przyjmuje dziennie średnio od 10 do 15 pacjentów. U nas około 60.

Od 2023 roku ma wejść w życie obowiązkowy sześciomiesięczny staż w szpitalu pierwszego lub drugiego stopnia zabezpieczenia zdrowotnego dla lekarzy odbywających szkolenie specjalizacyjne. Minister zdrowia **Adam Niedzielski** chce, żeby rezydenci musieli część programu odbywać w szpitalach powiatowych. Przepisy dotyczą rezydentów odbywających szkolenie specjalizacyjne m.in. z pediatrii.

eprasa.pl ad2bd09ec4

„Naszym nadrzędnym celem jest dobro społeczności lokalnej”

POWIAT KRASNOSTAWSKI
Kraina obfitości

Pomimo trudności spowodowanych pandemią, rok 2021 był dla powiatu krasnostawskiego niezwykle udany. Wzrosły nakłady na inwestycje, a także spadło zadłużenie szpitala. Liczne dotacje ze środków krajowych i unijnych po raz kolejny wpłynęły na poprawę jakości i komfortu życia mieszkańców

- Zarząd i Rada Powiatu wsłuchuje się w potrzeby mieszkańców naszego regionu. Poprzez inwestycje rozwijamy powiat krasnostawski w dziedzinie ochrony zdrowia, drogownictwa, oświaty, pomocy społecznej czy administracji. Nie zapominamy też kulturze i sporcie. Szanujemy i cenimy współpracę z samorządami województwa, miast i gmin powiatu krasnostawskiego - mówi starosta krasnostawski **Andrzej Leńczuk**.

Finanse

Wykonanie budżetu w roku 2021 należy uznać za bardzo dobre. Dochody budżetu wyniosły 122 211 922,24 zł, natomiast wydatki - 121 319 278,42 zł. Początkowo zaplanowany deficyt w wysokości 11 800 465,46 zł przekształcił się w nadwyżkę w wysokości 892 643,82 zł. Z kolei nadwyżka operacyjna, czyli różnica między dochodami i wydatkami bieżącymi została wygenerowana w kwocie 9,68 mln zł.

Za sukces uznać należy wykonanie zaplanowanych zadań, a jako wizytówkę samorządu traktować zakres realizowanych inwestycji. To właśnie wysokość wydatków majątkowych na poziomie 24,1 proc. wydatków ogółem oraz w wysokości ponad 29,2 mln zł obrazuje aktywność oraz skuteczność władz powiatu w pozyskiwaniu środków zewnętrznych. Dbałość o stan i wysokość finansów pozwala planować i inwestować na dużą skalę.

Ze środków unijnych powiat pozyskał i wydatkował w ubiegłym roku 6,3 mln zł. Z Rządowego Funduszu Rozwoju Dróg i Rządowego Funduszu Inwestycji Lokalnych samorząd przeznaczył na rozbudowę i modernizację dróg ponad 7 mln zł. Na konto trafiły też pieniądze z Państwowego Funduszu Rozwoju Osób Niepełnosprawnych oraz z programów rządowych i rezerwy oświatowej oraz funduszów celowych na przeciwdziałanie skutkom COVID-19.

Ważnym źródłem finansowania zadań w Samodzielnym Publicznym Zespole Opieki Zdrowotnej w Krasnymstawie były też środki z Ministerstwa Zdrowia na zakup karetki i sprzętu laboratoryjnego do badań genetycznych (525 tys. zł), z Funduszu Prewencyjnego PZU na infrastrukturę pod zbiornik ciekłego tlenu, instalację gazów medycznych i remonty w szpitalu (229 tys. zł), a także z Lotniczego Pogotowia Ratunkowego na projekt TOPSOR w celu usprawnienia rejestracji i segregacji pacjentów szpitalnego oddziału ratunkowego (176 tys. zł).

Ochrona zdrowia

Ochrona zdrowia to niewątpliwie najważniejsze zadanie powiatu. Jak jest ważne, pokazał to czas epidemii COVID-19, który trwał przez cały miniony rok. W SPZOZ realizowano jednak inwestycje budowlane i zakupy sprzętu medycznego dla praktycznie wszystkich oddziałów.

W ramach projektu „Zdrowe Lubelskie” zakupiono 261 sprzętów i urządzeń, w tym między innymi ultrasonograf, zestaw do laparoskopii, laser tulowy, laser holmowy, biometr optyczny, mikropulsowy laser żółty, łóżka szpitalne. Zakończyły się również prace remontowe pomieszczeń oddziału okulistycznego, szatni oraz pracowni endoskopowej.

Najważniejsze zadanie to jednak rozpoczęcie adaptacji budynku starego szpitala na potrzeby Zakładu Opiekuńczo-Leczniczego. Jeszcze w 2020 roku powiat otrzymał na to 9 mln zł dofinansowania z Rządowego Funduszu Inwestycji Lokalnych. W 2021 roku na tę inwestycję wydatkowano łącznie prawie 2,8 mln zł, a z budżetu powiatu pochodził dodatkowy 1 mln zł. Do końca 2022 roku zostaną zakończone prace budowlane i wyposażenie. Tak bardzo potrzebny ZOL będzie dla pacjentów dostępny już od 2023 roku.

W ramach walki z COVID-19 szpital pozyskał poprzez Urząd Wojewódzki w Lublinie sprzęt z Agencji Rezerw Strategicznych na łączną kwotę prawie 2,43 mln zł. Na potrzeby kadry i pacjentów są: aparat RTG, 9 respiratorów, 2 urządzenia do kompresji, 32 kardiomonitory, 25 pomp strzykawkowych, 9 aparatów do tlenoterapii i defibrylator.

Warto jeszcze wspomnieć, że SPZOZ zakończył miniony rok z zyskiem w wysokości ponad 5,3 mln zł.

Drogi publiczne

W ubiegłym roku samorząd powiatu przebudował i wyremontował prawie 16,4 km dróg. Łączna wartość tych zadań wyniosła 19,2 mln zł. Powiat pozyskał na ich realizację ponad 7 mln zł. Resztę stanowił wkład własny i pomoc finansowa od miasta i gmin, które partycypowały w kosztach inwestycji.

W dobrej współpracy między samorządami rozbudowane i zmodernizowane zostały drogi w Bzowcu, Chłaniowie, Chorupniku, Felicjanie, Łanach, Orłowie Murowanym Kolonii, Siedliskach Drugich, Woli Idzikowskiej, Wierzchowinach oraz dokończona została przebudowa drugiej części ul. Granicznej w Krasnymstawie. W opracowaniu są dokumentacje na kolejne wspólne projekty drogowe.

Wyremontowany korytarz II LO w Krasnymstawie

Polityka społeczna

Szczególnie ważnym zadaniem w dobie pandemii było zabezpieczenie mieszkańców i pracowników domów pomocy społecznej i placówek opiekuńczo-wychowawczych przed koronawirusem. W ramach walki z COVID-19 trafiło DPS-ów łącznie ponad 1,2 mln zł.

Samorząd powiatu nie zaniechał inwestycji i remontów, czego przykładem są siłownie zewnętrzne w Krasnymstawie, Bończy i Surhowie na łączną kwotę blisko 75 tys. zł. Zakupione zostały również pralnice, wirówki i suszarki za ponad 163 tys. zł. W budynku Centrum Administracyjnego Placówek Opiekuńczo-Wychowawczych w Krasnymstawie przy ulicy Mickiewicza została zmodernizowana kotłownia. Wartość inwestycji to prawie 260 tys. zł.

Podstawą realizacji zadań w zakresie wspierania osób niepełnosprawnych są będące w dyspozycji powiatu środki finansowe Państwowego Funduszu Rehabilitacji Osób Niepełnosprawnych. Wydatki w roku 2021 na rehabilitację zawodową osób niepełnosprawnych, rehabilitację społeczną, warsztaty terapii zajęciowej, a także na zaopatrzenie osób niepełnosprawnych w sprzęt rehabilitacyjny, przedmioty ortopedyczne i środki pomocnicze wyniosły ponad 4,5 mln zł.

Z dofinansowaniem PFRON udało się zmodernizować łazienki na drugim i trzecim piętrze Starostwa Powiatowego w Krasnymstawie (139 tys. zł) oraz zakupić dla CAPOW w Krasnymstawie 9-osobowy samochód do przewozu osób niepełnosprawnych (101,5 tys. zł).

Przebudowa ul. Granicznej w Krasnymstawie

Przebudowa drogi powiatowej
Średnia Wieś-Wierzchowina-Chłaniów-Bzowiec-Gruszka Mała

Oświata i kultura

Powiat systematycznie dąży do poprawy stanu infrastruktury szkół i placówek oświatowych. W 2021 roku prace remontowe pochłonęły ponad 243 tys. zł. Z wykonanych robót warto wymienić między innymi remont schodów i montaż drzwi wejściowych do internatu przy I LO, remont pracowni przedmiotowych i korytarza w II LO, adaptację pomieszczenia do montażu kabiny lakierniczej i remont wnętrza budynku warsztatów mechanicznych w ZS nr 1, remont pracowni przedmiotowych i modernizację parkingu przy ZS nr 2, remont sali baletowej w MDK a także bieżące remonty w SOS-W i ZS w Żółkiewce - wylicza wicestarosta **Marek Nowosadzki**.

W Muzeum Regionalnym został zainstalowany nowy system sygnalizacji przeciwpożarowej. Inwestycja z udziałem środków z Ministerstwa Kultury i Dziedzictwa Narodowego kosztowała prawie 140 tys. zł. Wykonano również główny wyłącznik prądu i wymieniono 36 opraw oświetlenia awaryjnego. Na nowo pomalowane zostały również pomieszczenia Powiatowej Biblioteki Publicznej w Krasnymstawie.

Z ważniejszych wydarzeń i uroczystości organizowanych w roku 2021 warto wymienić koncert Reprezentacyjnego Zespołu Artystycznego Wojska Polskiego, który wystąpił 29 sierpnia podczas Dożynek Powiatowych w Rudniku. Samorząd powiatu zorganizował również inscenizację pt. „Tak było. W 40. rocznicę wprowadzenia stanu wojennego w Polsce”.

Rynek pracy

Ze wszystkich form wsparcia organizowanych przez Powiatowy Urząd Pracy w 2021 roku skorzystało 1236 osób. Na rozpoczęcie działalności gospodarczej środki otrzymało 55 osób. Na programy rynku pracy i aktywne formy pomocy dla bezrobotnych wydatkowano ponad 8,5 mln zł. Kontynuowane było wsparcie pracodawców w ramach Tarczy Antykryzysowej w celu utrzymania zatrudnienia w związku z wystąpieniem pandemii koronawirusa SARS-CoV-2. Na ten cel wydatkowano 3,9 mln zł.

- Na rok 2022 mamy też ambitne plany - mówi starosta krasnostawski **Andrzej Leńczuk**. Ważne inwestycje niosące oszczędności energii to termomodernizacje, fotowoltaika i pompy ciepła dla wszystkich powiatowych szkół na terenie miasta. Wykonamy kolejne ważne odcinki dróg by podróżowało się lepiej i bezpieczniej. Czekamy na wyniki naborów i przygotowujemy kolejne wnioski o środki zewnętrzne, by zrobić jak najwięcej dla społeczności powiatu.

Przebudowa drogi powiatowej Suchodoly-Siedliska-Ksawerówka

Koncert Reprezentacyjnego Zespołu Artystycznego Wojska Polskiego

Powstający Zakład Opiekuńczo-Leczniczy w SP ZOZ w Krasnymstawie

Karetka transportowa

Kotłownia w Domu Dziecka w Krasnymstawie

6736

eprasa.pl ad2bd09ec4

Krótka wycieczka kradzionym autem

REJOWIEC FABRYCZNY
Policjanci zatrzymali 20-latka podejrzanego o krótkotrwałe użycie pojazdu. Mężczyzna bez zgody właściciela wsiadł do zaparkowanego samochodu i odjechał. Zatrzymał się dopiero na betonowym słupku.

Dyżurny chełmskiej komendy otrzymał zgłoszenie o kradzieży samochodu jeszcze w piątek (10 czerwca). Gdy auto się odnalazło, było już nieco uszkodzone.

Policjanci ustalili, że trzech młodych mężczyzn wspólnie podróżowało audi. Przyjechali nim na posesję znajomego, ale gdy pojawił się tam 20-latek z gminy Rejowiec Fabryczny, nagle zaczęli uciekać. Mężczyzna wsiadł do pozostawionego przez nich samochodu i odjechał.

- Przejechał kilkadziesiąt metrów i zatrzymał się na betonowym słupku. Porzucając uszkodzone audi, zabrał z niego telefon komórkowy – mówi starszy sierżant **Angelika Głąb-Kunysz**.

W mieszkaniu 20-latka policjanci odnaleźli skradziony aparat. Były też tam środki odurzające – nieduże ilości mefedronu i marihuany.

W poniedziałek (13 czerwca) usłyszał zarzuty. O jego dalszym losie zdecyduje sąd. Za krótkotrwałe użycie pojazdu grozi mu nawet do 8 lat pozbawienia wolności. **(apm)**

Pijany i odurzony uciekł do lasu

GM. GORZKÓW Krasnostawscy policjanci po kilkukilometrowym pościgu zatrzymali nietrzeźwego kierowcę busa, który nie zatrzymał się do kontroli. 34-latek pod lasem porzucił samochód i kontynuował ucieczkę pieszo.

fot. Policja Krasnystaw

Do zdarzenia doszło 13 czerwca w Chorupniku. Policjanci z krasnostawskiej drogówki pełnili służbę, jeżdżąc radiowozem wyposażonym w wideorejestrator. Po godz. 16 zmierzyli prędkość busa marki Renault. Wszystko wskazywało na to, że kierowca jechał zbyt szybko, niż pozwalają na to przepisy.

- Policjanci podjęli próbę zatrzymania pojazdu, jednak kierujący ignorował wysyłane sygnały. Gdy funkcjonariusze byli już o krok od zatrzymania busa, mężczyzna raptownie ruszył do dalszej ucieczki. Po kilkukilometrowym pościgu wjechał do lasu, gdzie porzucił samochód i kontynuował ucieczkę pieszo - informuje kom. **Piotr Wasilewski** z Komendy Powiatowej Policji w Krasnymstawie.

Mundurowi zatrzymali uciekiniera w lesie. Okazał się nim 34-letni mieszkaniec gminy Bychawa. Badanie alkomatem wykazało, że miał prawie 1,5 promila alkoholu w organizmie. Dodatkowo posiadał prawomocny zakaz prowadzenia pojazdów. Na komendzie pirat drogowy został przebadany również na obecność narkotyków w organizmie.

- Wstępny wynik badania potwierdził obecność substancji zabronionych. Od mężczyzny pobrano krew do badań celem potwierdzenia pozytywnego testu - dodaje komisarz.

34-latek noc spędził w policyjnym areszcie. Po wytrzeźwieniu usłyszał zarzuty związane z popełnionymi przestępstwami. Odpowie również za wykroczenia, których się dopuścił. Grozi mu do 5 lat więzienia. **GD**

Za mały odstęp i BUM!

REGION Uważamy na drogach szybkiego ruchu! Mieszkaniec powiatu chełmskiego kierujący audi zapomniał o zachowaniu bezpiecznej odległości od poprzedzającego pojazdu i uderzył w tył jadącego przed nim suzuki.

Do zdarzenia doszło 10 czerwca na pasie w kierunku Lublina drogi ekspresowej S17 na wysokości miejscowości Miętne (pow. garwoliński). Na szczęście tym razem nikomu nic się nie stało, ale mogło być gorzej. Za spowodowanie kolizji kierowca audi został ukarany mandatem karnym.

Policja radzi: Pamiętajmy! Jeśli utrzymamy odpowiednio duży odstęp, to nawet w przypadku gwałtownego hamowania samochodu przed nami, powinniśmy mieć czas na reakcję. Prędkość, z jaką się poruszamy oraz odległość od poprzedzającego pojazdu powinniśmy dostosować do panujących warunków na drodze. Zdarzenia, spowodowane najechaniem na tył pojazdu poprzedzającego, w większości przypadków są winą kierującego jadącego z tyłu. Mogą być też wynikiem nadmiernej prędkości.

Zgodnie z nowym taryfikatorem, który obowiązuje od 1 stycznia, podwyższeniu uległy kwoty grzywien za praktycznie wszystkie wykroczenia drogowe. W przypadku spowodowania kolizji drogowej na grzywnę składa się kwota za naruszenie przepisów o ruchu drogowym powiększona o 1000 zł. **opr. (apm)**

Ktoś na niego doniósł policji…

WŁODAWA Okazało się, że jechał na podwójnym gazie, miał zakaz prowadzenia pojazdów mechanicznych i był poszukiwany do odbycia kary więzienia.

W sobotę (11 czerwca) po godzinie 20 ktoś zadzwonił na dyżurkę włodawskiej komendy i anonimowo poinformował, że nietrzeźwy kierujący przyjechał do jednego z marketów we Włodawie. Na miejsce zostały skierowane patrole policji. Na jednej z ulic Włodawy funkcjonariusze zauważyli opisywany samochód.

- Mazdą kierował 64-latek z powiatu kieleckiego. Badanie alkomatem wykazało, że mężczyzna prowadził samochód, znajdując się w stanie nietrzeźwości. Wykonany pomiar wskazał blisko 0,5 promila alkoholu w wydychanym powietrzu – mówi starsza aspirant **Kinga Zamojska-Prystupa** z Komendy Powiatowej Policji we Włodawie.

Mundurowi sprawdzili mężczyznę w policyjnych bazach danych i okazało się, że 64-latek posiada zakaz prowadzenia pojazdów mechanicznych i jest poszukiwany. Policja próbowała ustalić jego miejsce pobytu, ponieważ miał do odsiadki 250 dni kary pozbawienia wolności. Dodatkowo samochód, którym się poruszał, nie posiadał aktualnego przeglądu. Pojazd został odholowany na parking, a mężczyzna trafił do policyjnego aresztu. **(apm)**

CHEŁM Wpadła szajka rozprowadzająca susz i krajankę. Sześć osób trafiło do aresztu

Tytoniowy gang namierzony

Funkcjonariusze Wydziału Operacyjno-Śledczego Nadbużańskiego Oddziału Straży Granicznej w Chełmie, na polecenie Prokuratury Okręgowej w Zamościu, zatrzymali w ubiegłym tygodniu siedem osób. W śledztwie status podejrzanych ma jednak aż 38 osób.

fot. NOSG w Chełmie

Z ustaleń Prokuratury Okręgowej w Zamościu wynika, że w okresie od stycznia 2020 roku do 9 maja 2021 roku na terenie województw: lubelskiego, małopolskiego, mazowieckiego, podkarpackiego, dolnośląskiego i warmińsko-mazurskiego, działała zorganizowana grupa przestępcza, mająca na celu popełnianie przestępstw skarbowych, polegających na uzyskiwaniu korzyści majątkowych z dystrybucji i przechowywania, a następnie wywozu w głąb kraju hurtowych ilości wyrobów akcyzowych w postaci suszu tytoniowego i krajanki tytoniowej.

- Susz tytoniowy nabywany był na terenie kraju, m.in. w powiecie biłgorajskim od rolników uprawiających tytoń, a następnie był przewożony do różnych miejscowości w Polsce, w tym między innymi do Dzierżoniowa, Staszowa, Płocka, gdzie był krojony, pakowany w worki i następnie dystrybuowany do różnych regionów oraz do kolejnych odbiorców – mówi kpt. **Dariusz Sienicki,** rzecznik prasowy komendanta Nadbużańskiego Oddziału Straży Granicznej w Chełmie.

Doszło do uszczuplenia podatku akcyzowego w kwocie 78 639 681 złotych. Podejrzani usłyszeli zarzuty udziału i kierowania zorganizowaną grupą przestępczą oraz popełnienia przestępstw karnoskarbowych.

- Po wykonaniu z ich udziałem czynności procesowych 8 czerwca wobec 6 podejrzanych skierowano do Sądu Rejonowego w Zamościu wnioski o zastosowanie najsurowszego środka zapobiegawczego w postaci tymczasowego aresztowania na okres trzech miesięcy. Wobec jednego podejrzanego prokurator zastosował środki zapobiegawcze o charakterze wolnościowym w postaci poręczenia majątkowego w kwocie 100 000 złotych oraz dozoru policji – dodaje Sienicki.

Sąd Rejonowy w Zamościu zastosował tymczasowy areszt wobec 6 podejrzanych. Za popełnienie zarzucanych im czynów, grozi kara nawet do 10 lat pozbawienia wolności. **opr. (apm)**

GM. CHEŁM Tożsamość topielca ustala policja

Ciało mężczyzny pływało w stawie

Wczoraj po godzinie 21 mieszkanka Pokrówki znalazła tuż przy stawie plecak, a obok niego porozrzucane rzeczy. Na tafli wody pływała czapka. Podejrzewała, że ktoś mógł się utopić, więc zadzwoniła na policję. Niestety, czarny scenariusz sprawdził się. Strażacy wyłowili ciało mężczyzny.

Nie wiadomo, co robił w okolicach stawu przy ul. Leśnej w Pokrówce. Czy poszedł tam celowo, czy zgubił się po zmroku? Na poszukiwania topielca wezwano strażaków.

- Na miejsce przyjechały trzy zastępy. W sumie sześciu strażaków w tzw. suchych skafandrach przeczesywało staw – mówi **Maciej Piszczak**, dowódca Jednostki Ratowniczo-Gaśniczej nr 2 KM PSP w Chełmie.

Po prawie półtoragodzinnej wieczornej akcji ratownicy wyłowili ciało z wody. Pływało około 20 metrów od brzegu. Mężczyzna był ubrany. Nie dawał już oznak życia. Załoga karetki pogotowia stwierdziła jego zgon.

Nie wiadomo na razie, kim jest denat, ponieważ nie miał przy sobie dokumentów. Trwa ustalanie jego tożsamości.

- Policjanci zabezpieczyli miejsce, w którym doszło do tego zdarzenia i wykonali oględziny. Decyzją nadzorującego czynności prokuratora ciało zostało zabezpieczone do badań sekcyjnych. Tożsamość mężczyzny oraz szczegółowe okoliczności jego utonięcia są wciąż ustalane – mówi kom. **Ewa Czyż**, rzeczniczka prasowa KMP w Chełmie. **(apm)**

eprasa.pl ad2bd09ec4

Zbierają na wyjazd dla dzieci nad morze

fot. POW Krasnystaw

KRASNYSTAW Podopieczni Placówki Opiekuńczo-Wychowawczej przy ul. Zamkowej bardzo chcą wyjechać nad bałtyckie morze. Spełnić ich marzenia próbuje stowarzyszenie Carpe Diem, które na ten cel zorganizowało piknik charytatywny i prowadzi zbiórkę internetową.

- Podczas pikniku udało się zebrać 6315 złotych i 78 groszy. Wydarzeniu towarzyszyła piękna pogoda, która sprzyjała rodzinnym spotkaniom, a przyjazna atmosfera zachęcała do wspólnej zabawy. Składamy serdeczne podziękowania wszystkim sponsorom, darczyńcom i osobom, które zaangażowały się w pomoc przy organizacji naszego przedsięwzięcia - informuje **Karolina Żelisko** z POW w Krasnymstawie.

Stowarzyszenie Carpe Diem złożone z byłych i obecnych pracowników placówki opiekuje się obecnie 24-osobową grupą dzieci w wieku od 4 do 18 lat. POW ma za zadanie zaspokoić podstawowe potrzeby wychowanków. Wszelkie koszty związane z dodatkowymi zajęciami lub zakupami odzieżowymi muszą być ograniczane.

- Na co dzień zajmujemy się organizacją czasu wolnego dla naszych podopiecznych. Staramy się, aby dzieci, które do nas trafiają, czuły się jak najlepiej. Szukamy wsparcia finansowego w zakresie organizacji wyjazdów i wakacji, zajęć dodatkowych, zajęć wspomagających, pomocy pedagogicznej i psychologicznej. Nie możemy sobie pozwolić na dłuższe wycieczki, dlatego zwracamy się z prośbą o pomoc w organizacji tygodniowego wyjazdu nad morze - czytamy w opisie internetowej zrzutki.

Dobrowolne wpłaty można kierować za pośrednictwem strony „zrzutka.pl/xz7wh4". Członkowie stowarzyszenia chcą do końca miesiąca zebrać 30 tys. zł. **GD**

Sienniccy satyrycy nagrodzeni

GM. SIENNICA RÓŻANA
14 czerwca w siennickim Centrum Kultury ogłoszone zostały wyniki drugiej edycji Plastyczno-Literackiego Konkursu Satyrycznego dla osób związanych z ziemią siennicką.

Andrzej Misiura i Grażyna Zaworska

Na konkurs nadesłano 15 zestawów prac literackich, ale pięć z nich nie spełniło warunków regulaminu. Jury w składzie: **Monika Nagowska**, **Tadeusz Kiciński** i **Jan Henryk Cichosz** stwierdziło, że autorzy nie wykazali swych związków z ziemią siennicką. Dlatego podziękowania za udział powędrowały do **Tadeusza Harmuszko**, **Jana Migielicza**, **Rafała Hubaja**, **Tadeusza Haftaniuka** i **Ewy Jowik**.

Pierwszą nagrodę zdobył **Tomasz Sienicki** z Siennicy Różanej. Drugie miejsce zajęły ex aequo: **Regina Knap, Marianna Soczyńska** i **Grażyna Zaworska**. Każda z nich jest mieszkanką Siennicy Różanej. Na podium znaleźli się jeszcze **Edward Marczewski** z Woli Siennickiej i **Franciszek Marek** z Siennicy Królewskiej Dużej.

Wyróżnienia za prace literackie otrzymali: **Krystyna Kot** z Siennicy Królewskiej Dużej, **Urszula Dobosz** z Siennicy Różanej i **Zbigniew Dobrowolski** ze Stójła. Za prace plastyczne wyróżnieni zostali **Kinga Miszczak** i Tomasz Sienicki.

Ogłoszeniu wyników towarzyszyło spotkanie z twórcami ziemi siennickiej. Gościem specjalnym była **Marta Dolepska** - przewodnicząca Klubu Twórców Ludowych w Krasnymstawie, która ciepło odniosła się do prezentowanych na wystawie prac.

- Pani Marta zachęcała zebranych do połączenia sił i wstąpienia do krasnostawskiego KTL obejmującego swoim zasięgiem ościenne powiaty. Warto wspomnieć, że sienniccy twórcy stanowią niebagatelną siłę artystyczną - aż 100 osób, nie licząc śpiewaków i muzyków - mówi **Andrzej Misiura**, dyrektor Centrum Kultury w Siennicy Różanej. **GD**

WÓJT GMINY FAJSŁAWICE
ogłasza przetarg ustny nieograniczony na sprzedaż prawa własności nieruchomości gruntowej, położonej w Siedliskach Pierwszych /obr. 0008/, o pow. 0,13 ha.

1. Opis nieruchomości: prawo własności nieruchomości gruntowej, zabudowanej budynkiem handlowo-usługowym o pow. 108,36 m^2, położonej w m. Siedliska I /obr. 0008/, oznaczonej w ewidencji gruntów i budynków jako działka ewidencyjna nr 1442/6 o pow. 0,13 ha, objętej księga wieczystą ZA 1K/00052068/7, prowadzoną przez IV Wydział Ksiąg Wieczystych Sądu Rejonowego w Krasnymstawie.

2. Cena wywoławcza nieruchomości: 52 600 zł.

3. Termin i miejsce przetargu: 22 lipca 2022 r. (piątek), godz. 9:00, sala obrad Urzędu Gminy Fajsławice, 21-060 Fajsławice 107.

4. Wysokość wadium: 3 000,00 zł; termin wpłacenia wadium: do dnia 19 lipca 2022 r.

5. Informacja o miejscu wywieszenia i publikacji ogłoszenia o przetargu: tablica ogłoszeń w siedzibie Urzędu Gminy Fajsławice, strona internetowa gminy: https://fajslawice.eu Biuletyn Informacji Publicznej Gminy Fajsławice: https://ugfajslawice.bip.e-zeto.,eu.

6. Dane teleadresowe, pod którymi można uzyskać szczegółowe informacje dotyczące przetargu:

Urząd Gminy Fajsławice, 21-060 Fajsławice 107, tel. 81 58 53 002.

WÓJT
Janusz Pędzisz

6731

Stachniuk - Super Optyk już otwarty

KRASNYSTAW Od 18 czerwca przy placu Żołnierzy Wyklętych działa nowy salon optyczny. Właściciel zachęca do zbadania wzroku w najnowocześniejszym gabinecie diagnostyki wad wzroku w regionie.

- Profesjonalnie zbadamy wzrok, dobierzemy korekcję potrzebną do okularów i soczewek kontaktowych. Prowadzimy bardzo szeroki zakres usług.

Nie mamy żadnego ograniczenia wiekowego i pomagamy osobom nawet z trudnymi wadami wzroku. Dla każdego coś miłego. Dysponujemy asortymentem od oferty ekonomicznej po marki premium - mówi właściciel salonu **Daniel Stachniuk**.

Pierwszy salon założył w 2007 roku w Chełmie, drugi otworzył dwa lata później w Hrubieszowie. Teraz postanowił wystartować z kolejnym gabinetem w Krasnymstawie. Zachęca do odwiedzin, a zarazem „poczucia świeżości i nowej jakości" w zakresie optyki okularowej w tym mieście. **GD**

Szpital na sporym plusie

POW. KRASNOSTAWSKI
Samodzielny Publiczny Zespół Opieki Zdrowotnej w Krasnymstawie zaliczył bardzo dobry wynik finansowy za rok 2021. Zakończył go zyskiem w wysokości 5,3 mln zł.

- Na ten wynik z pewnością wpłynęła dobra praca wszystkich pracowników i właściwe zarządzanie szpitalem. Zarząd powiatu jest zadowolony z dyrektora **Andrzeja Jarzębowskiego**, który potrafi wszystko spiąć i odpowiednio policzyć, mimo że są prowadzone duże inwestycje i zakupiony został sprzęt ratujący życie - komentuje starosta **Andrzej Leńczuk**.

Dodaje, że na zysk z pewnością wpływ miała pandemia i dodatkowe środki kierowane na przeciwdziałanie skutkom koronawirusa. Ma nadzieję, że tegoroczny wynik finansowy również będzie dodatni albo przynajmniej się wyzeruje.

Warto dodać, że zadłużenie SPZOZ w stosunku do roku 2020 spadło o ponad 2,1 mln, a w stosunku do 2018 r. aż o 6,9 mln zł. Dzięki osiąganemu w ostatnich latach dodatniemu wynikowi finansowemu szpital odbudowuje również kapitały własne. W roku 2021 osiągnęły wartość 7,24 mln zł, podczas gdy w roku 2018 wynosiły zaledwie około 310 tys. zł.

W ramach walki z Covid-19 szpital pozyskał poprzez Urząd Wojewódzki w Lublinie sprzęt z Agencji Rezerw Strategicznych na łączną kwotę prawie 2,43 mln zł. Kolejne 930 tys. zł pochodziło z Ministerstwa Zdrowia, Funduszu Prewencyjnego PZU i Lotniczego Pogotowia Ratunkowego. Jesienią bieżącego roku zakończy się adaptacja tzw. starego szpitala na zakład opiekuńczo leczniczy wraz z budową łącznika z budynkiem głównym. Wartość tej inwestycji to około 13 mln zł. **GD**

Ogród sensoryczny już działa na zmysły

fot. SP nr 1 Krasnystaw

KRASNYSTAW Od 13 czerwca przy szkole podstawowej nr 1 można już podziwiać ogród zmysłów „Niezłe ziółka". Z małego skrawka trawnika za szkołą powstało coś niezwykłego, co będzie oddziaływało na pięć sfer zmysłów.

W marcu uczniowie wygrali ogólnopolski konkurs „Projektanci na start". Nagrodą był grant w wysokości 1 tys. zł na budowę ogrodu zmysłów „Niezłe ziółka".

- Głównym założeniem tego projektu było stworzenie dla uczniów alternatywy dla smartfonów i internetu. Udało się. Uczniowie dbają o swoje dzieło: sadzą rośliny, podlewają, pielą. Uprawa roślin i ich pielęgnacja uczy, wychowuje i zapełnia czas nie tylko na przerwie - mówi **Renata Suryś**, wychowawczyni klasy III c i koordynatorka projektu.

Projekt nie doszedłby jednak do skutku, gdyby nie pomoc i zaangażowanie wielu osób i instytucji. Innowacyjną inicjatywę wsparł Urząd Miasta Krasnystaw, Starostwo Powiatowe w Krasnymstawie, Bank Spółdzielczy w Krasnymstawie, rada rodziców szkoły podstawowej nr 1, a także firmy: Agat, Mazurek Metal, Wemax i Zakład Usług Mechanicznych „Nierdzewni".

- Szczególne podziękowania należą się rodzicom uczniów klasy III c. To dzięki ich zaangażowaniu, pomysłom i ciężkiej pracy efekt jest oszałamiający. Ogród jest piękny, kolorowy, pełno w nim zapachu i smaku. Ogród obejmuje strefę zmysłów: wzroku, słuchu, ruchu, dotyku, smaku i węchu, a także strefę sensoryczną, w której znajduje się między innymi „Ścieżka bosych stóp" - dodaje pani Renata.

Klasa III c realizowała innowację programową Ekobohater. Stworzenie ogrodu zmysłów jest podsumowaniem trzech lat pracy, a jednocześnie nowym początkiem dla kolejnej klasy pierwszej, z którą Renata Suryś będzie kontynuowała rozpoczęte działania. **GD**

Wójt Gminy Gorzków informuje:

że zgodnie z *art. 35 ust. 1 ustawy z dnia 21 sierpnia 1997 r. o gospodarce nieruchomościami (Dz. U. z 2021 r. poz. 1899.)* wywieszono na tablicy ogłoszeń w Urzędzie Gminy Gorzków, ul. Główna 9 na okres 21 dni tj. od dnia **20.06.20202 r** do **14.07.2022 r**. wykaz lokali użytkowych i gruntu przeznaczonych do najmu.

Niniejszą informację zamieszczono w prasie, na stronie internetowej Urzędu Gminy Gorzków i BIP. Bliższe informacje można uzyskać w Urzędzie Gminy Gorzków lub pod numerem tel.(84) 6838 156 wew. 318

6739

eprasa.pl ad2bd09ec4

REGION Chełmscy pogranicznicy pomogli rozpracować „grupę łukowską”

52 oskarżonych, 8 aresztowanych

33 osoby odpowiedzą za udział w zorganizowanych grupach przestępczych, w tym dwie - Mateusz P. i Paweł M. za kierowanie papierosowymi szajkami. Pozostali podejrzani zostali oskarżeni o paserstwa karnoskarbowe. Prokurator dokonał zabezpieczeń majątkowych na mieniu podejrzanych: pieniędzy w różnych walutach, samochodów i nieruchomości o łącznej wartości ponad 1,8 miliona złotych. Niektórym grozi nawet do 10 lat pozbawienia wolności.

fot. NOSG w Chełmie

Lubelski Wydział Zamiejscowy Departamentu do Spraw Przestępczości Zorganizowanej i Korupcji Prokuratury Krajowej w Lublinie skierował do Sądu Okręgowego w Lublinie akt oskarżenia przeciwko 52 osobom przemycającym papierosy z Białorusi i Ukrainy do Polski. Postępowanie było prowadzone wspólnie z funkcjonariuszami Nadbużańskiego Oddziału Straży Granicznej w Chełmie.

W toku śledztwa prokurator ustalił, że w latach 2013-2018 w rejonie granicy polsko-ukraińskiej działały dwie zorganizowane grupy przestępcze wywodzące się z Łukowa pod przewodnictwem Mateusza P. i Pawła M. Od czerwca 2013 roku do połowy sierpnia 2015 roku akcje przeprowadzały wspólnie. Dokonały co najmniej 44 przemytów papierosów oraz kilkadziesiąt prób. Łącznie przemycono 637 tysięcy paczek papierosów o łącznej wartości ponad 8 milionów złotych, powodując uszczuplenia podatkowe na prawie 13 milionów złotych.

Następnie grupy te podzieliły się na dwie. Jak informuje Prokuratura Krajowa, szajka Pawła M. co najmniej 11 razy dokonała skutecznych przemytów, przewożąc przez granicę ponad 186 tysięcy paczek papierosów na ponad 2,5 miliona złotych. Natomiast grupa Mateusza P. miała 80 akcji, przemycając 2,2 miliona paczek papierosów o łącznej wartości ponad 30 milionów złotych. Pogranicznikom kilka razy udało się zatrzymać ich na gorącym uczynku.

W toku śledztwa prokurator ustalił, że papierosy przewożono na łodziach pontonowych przez rzekę Bug, a ich załadunek odbywał się na ukraińskim brzegu. Po polskiej stronie papierosy były rozładowywane, a następnie odbierane przez poszczególnych członków grupy, którzy wywozili je w głąb kraju samochodami terenowymi z podniesionym zawieszeniem, z napędem na cztery koła, o dużej mocy i pojemności, specjalnie przystosowanymi i wyposażonymi w noktowizory. **(opr. apm)**

KRONIKA ZDARZEŃ

Strzelnica w ogniu

Gm. Chełm Około 8 tysięcy litrów wody zużyli strażacy do ugaszenia pożaru na terenie strzelnicy wojskowej w Srebrzyszczu.

Do zdarzenia doszło w sobotni wieczór, 11 czerwca. Zapaliło się zadaszenie kulochwytu. Z ogniem walczyło kilka jednostek straży pożarnej. Trwa ustalanie przyczyny zdarzenia. Straty oszacowano wstępnie na 20 tysięcy złotych. Udało się jednak uratować mienie o wartości 4 razy większej.

Kolizja za kolizją

Region Tego samego dnia strażacy z Włodawy zabezpieczali też miejsce zdarzenia po kolizji dwóch osobówek na ul. Lubelskiej. Ratownicy medyczni udzielili pomocy trzem osobom, ale nikt nie wymagał transportu do szpitala.

Natomiast w powiecie chełmskim, a dokładnie w Alojzowie, około godziny 20 peugeot zjechał do rowu. Na szczęście nikomu nic poważnego się nie stało. **GD**

Prawko odzyska za trzy miesiące

GM. URSZULIN Do włodawskiej komendy za pośrednictwem Krajowej Mapy Zagrożeń Bezpieczeństwa dociera coraz więcej zgłoszeń o przekraczaniu dozwolonej prędkości w obszarach zabudowanych. O skuteczności tego narzędzia przekonał się właśnie mieszkaniec Ostrowa Lubelskiego.

Do zdarzenia doszło we wtorek (14 czerwca) w Urszulinie. Przed godz. 16 włodawscy policjanci zatrzymali do kontroli drogowej kierującego renaultem. W obszarze zabudowanym 41-letni mężczyzna przekroczył dozwoloną prędkość o ponad 50 km/h. Stracił prawo jazdy na 3 miesiące i został ukarany wysokim mandatem. Na jego konto trafiło również 10 punktów karnych.

- Narzędzie, jakim jest Krajowa Mapa Zagrożeń Bezpieczeństwa, pozwala policjantom między innymi skuteczniej walczyć z kierowcami, którzy jadąc z nadmierną prędkością, w sposób rażący lekceważą przepisy i tym samym stwarzają zagrożenie na drodze. Niezmiennie od kilku lat przekraczanie prędkości znajduje się w czołówce zagrożeń zgłaszanych przez mieszkańców powiatu włodawskiego za pośrednictwem tego zbioru danych - mówi starsza aspirant **Kinga Zamojska-Prystupa** z Komendy Powiatowej Policji we Włodawie. **GD**

Spalił się pustostan

GM. BIAŁOPOLE Chełmscy policjanci wyjaśniają okoliczności pożaru pustostanu na jednej z posesji.

Do zdarzenia doszło w środę (15 czerwca). Z ogniem walczyły trzy zastępy strażaków. Gdy około godziny 1.30 ratownicy przyjechali na miejsce, budynek o powierzchni 60 metrów kwadratowych był cały w płomieniach. Niestety, spalił się doszczętnie. Po ugaszeniu ognia konieczna była rozbiórka spalonych elementów. Akcja trwała dwie i pół godziny.

W wyniku zdarzenia poszkodowany został 33-letni mężczyzna z gminy Białopole, który był w środku pustostanu. Ratownicy z karetki pogotowia udzielili mu pierwszej pomocy i zabrali do szpitala.

Straty wyniosły około 30 tys. zł. Przyczyna pożaru jest w trakcie ustalania. **GD**

KRASNYSTAW Pijana wpadka seryjnych włamywaczy

Zjechali do rowu, uciekali z tablicami

Dwaj mieszkańcy Katowic dokonali kilku włamań do domów na terenie powiatu krasnostawskiego. Wpadli, bo podczas pijanej akcji wjechali autem do rowu. W porzuconym samochodzie policjanci znaleźli kominiarki i wiatrówkę przypominającą broń palną.

fot. Policja Krasnystaw

W poniedziałek (13 czerwca) krasnostawscy policjanci otrzymali zgłoszenie o zdarzeniu drogowym na ul. Kościuszki w Krasnymstawie. Kierujący renaultem wjechał do rowu, a następnie wraz z pasażerem oddalił się z miejsca zdarzenia. Zabrali ze sobą tablice rejestracyjne auta, aby uniemożliwić ich identyfikację.

- Kilka minut od zdarzenia będący w pobliżu policjanci zatrzymali dwóch mężczyzn, którzy odpowiadali rysopisom podanym w zgłoszeniu. Okazali się nimi mieszkańcy Katowic. Obaj byli nietrzeźwi. W porzuconym samochodzie mieli szereg przedmiotów, mogących służyć do popełniania przestępstw. Zatrzymani trafili do policyjnego aresztu, a sprawą zajęli się krasnostawscy kryminalni - informuje kom. **Piotr Wasilewski** z Komendy Powiatowej Policji w Krasnymstawie.

Funkcjonariusze ustalili, że autem kierował 32-leni mieszkaniec Katowic, który miał w organizmie prawie promil alkoholu. Dalsze ustalenia policjantów wskazują, że mężczyźni przyjechali na teren powiatu na cztery dni i zatrzymali się w jednej z kwater agroturystycznych. Nie była to ich pierwsza wycieczka w te rejony.

- Powiat krasnostawski odwiedzili także w marcu i dwa razy w kwietniu. Mundurowi ustalili, iż podczas tych wizyt dokonali włamań do 4 domów w gminie Siennica Różana i jednego w gminie Żółkiewka, skąd ukradli pieniądze i biżuterię - dodaje komisarz.

Policjanci ustalają, czy zatrzymani mają na swoim koncie inne przestępstwa. W środę usłyszeli zarzuty, a sąd zastosował wobec nich trzymiesięczny areszt. **GD**

Kraksa podczas wyprzedzania

WŁODAWA Na drodze krajowej nr 82 we Włodawie zderzyły się dwa samochody osobowe - volkswagen z nissanem. Na szczęście nikt poważnie nie ucierpiał. Kolizja zakończyła się wysokim mandatem dla jednego z kierujących.

fot. KPP Włodawa

W poniedziałek (13 czerwca) po godzinie 8 kierujący volkswagenem 67-letni mieszkaniec Włodawy nie upewnił się, czy nie jest wyprzedzany przez inny pojazd. Skręcając, uderzył w nissana, za którego kółkiem siedział 63-letni mieszkaniec Lublina.

Kierujący byli trzeźwi. W zdarzeniu nikt poważnie nie ucierpiał, jednak policjanci zatrzymali dowody rejestracyjne, ponieważ auta zostały uszkodzone. Sprawca kolizji został ukarany wysokim mandatem.

- Apelujemy do wszystkich uczestników ruchu drogowego o zachowanie ostrożności na drodze. Zanim wykonamy jakiś manewr, upewnijmy się, czy możemy to zrobić bezpiecznie – radzi starsza aspirant **Kinga Zamojska-Prystupa** z Komendy Powiatowej Policji we Włodawie. **(apm)**

POWIAT CHEŁMSKI Jeden pomylił drogę, drugi chciał się wykpić...

Nieudana przesiadka

Pościg za osobowym audi zakończył się zatrzymaniem dwóch 28-latków. Okazało się, że obaj, zanim wpadli, wracali z imprezy do domu. Byli pijani. Kiedy jeden z nich zorientował się, że jedzie w złym kierunku, za kierownicą zastąpił go kolega. Mężczyzna nie chciał zatrzymywać się do policyjnej kontroli...

W niedzielną noc, 12 czerwca, do Komendy Powiatowej Policji w Garwolinie wpłynęło zgłoszenie o pijanym kierowcy. To dyżurny sąsiedniej jednostki policji przekazał komunikat, że z powiatu ryckiego w kierunku powiatu garwolińskiego przemieszcza się audi, a jego kierowca może być pod działaniem alkoholu.

Policjanci z posterunku w Żelechowie namierzyli opisane auto. Próbowali zatrzymać pojazd do kontroli, ale kierowca nie reagował na wydawane przez funkcjonariuszy polecenia. Policjanci zatrzymali go po skutecznym pościgu. Mężczyzna szybko przesiadł się na tylne siedzenie i próbował wmówić mundurowym, że to nie on kierował.

- Badanie alkomatem wykazało, że ma w organizmie 1,2 promila alkoholu. Drugi z mężczyzn miał 1,8 promila alkoholu - informuje mł. asp. **Małgorzata Pychner**, rzeczniczka prasowa KPP w Garwolinie.

Policjanci ustalili, że mężczyźni wracali z imprezy. W pewnym momencie 28-letni mieszkaniec powiatu chełmskiego zorientował się, że jedzie w złym kierunku. Wtedy za kierownicą zastąpił go kolega, 28-latek z powiatu garwolińskiego. Całą sytuację widział świadek, który powiadomił służby.

Mężczyźni trafili do policyjnego aresztu. Obaj usłyszeli zarzut kierowania pojazdem w stanie nietrzeźwości. Jeden z nich dodatkowo odpowie za niezatrzymanie się do policyjnej kontroli. Za to przestępstwo grozi do 5 lat pozbawienia wolności. **GD**

eprasa.pl ad2bd09ec4

CHEŁM W cementowni są już pierwsze pisklęta pustułek

Podglądaj pisklaki na żywo

W jednej z budek lęgowych w cementowni w Chełmie niedawno wykluły się pierwsze w tym sezonie pisklęta. Powiększyła się rodzina Betonowskich. Samica jest bardzo troskliwa. Młode najlepiej obserwować podczas karmienia. Te małe żarłoki dostają jedzenie nawet 19 razy dziennie.

Co ciekawe, pokarm odgrywa w życiu pustułek bardzo istotną rolę - przyjmuje się, że dostosowują one liczbę potomstwa do obfitości pożywienia w danym sezonie, a klasycznym zwyczajem godowym samców jest próba przypodobania się partnerce poprzez dostarczanie jej pożywienia. Chcąc lepiej poznać zwyczaje pokarmowe pustułek zamieszkujących zakłady CEMEX, w ramach badań przeprowadzonych w 2021 roku przez Stowarzyszenie dla Pustułek i Jerzyków, zebrano z okolic gniazd wypluwki i poddano je analizie. Wyniki badania świadczą o typowych przyzwyczajeniach żywieniowych tego gatunku - głównym składnikiem diety pustułek okazały się norniki polne. Co ciekawe, jedna z wypluwek prawie w 80 proc. składała się z chitynowych pancerzy, co wskazuje, że w pewnym momencie to jednak chrząszcze stanowiły bazę diety.

CEMEX Polska prowadzi liczne projekty związane z ochroną bioróżnorodności, poprzez które stara się pokazać wartość otaczającej przyrody oraz zachęcić do jej aktywnej ochrony. W cementowniach CEMEX w Chełmie i Rudnikach, na których terenie zauważono obecność pustułki – chronionego sokoła, firma wdrożyła w 2021 roku kompleksowy projekt jego ochrony obejmujący stworzenie infrastruktury dla ptaków, badania ornitologiczne oraz edukację ekologiczną. W tym roku projekt ochrony pustułek zamieszkujących teren zakładów cementowych jest kontynuowany. Dzięki prowadzonej transmisji z budek lęgowych można na żywo obserwować pierwsze dni życia młodych pustułek.

- Kontynuujemy i rozszerzamy zakres prowadzonego w naszych zakładach projektu „Pustułki – Sokoły CEMEX-u", by jak najlepiej poznać i wspomóc przedstawicieli tego chronionego gatunku – mówi **Monika Wosik**, Dyrektor Ochrony Środowiska i Zrównoważonego Rozwoju w CEMEX Polska. – W tym roku rozpoczęliśmy współpracę z nowymi partnerami oraz zaplanowaliśmy kolejne badania i działania edukacyjne, o których będziemy na bieżąco informować – dodaje. **opr. (apm)**

W budkach lęgowych zapewne jeszcze wiele się wydarzy podczas trwającego sezonu. CEMEX Polska zaprasza do odwiedzenia strony internetowej www.cemex.pl/ochrona-pustulek, gdzie znajduje się podgląd na żywo z gniazd oraz ilustrowany zdjęciami z monitoringu kalendarz prezentujący najważniejsze wydarzenia z życia ptaków i ciekawostki na ich temat.

Władze zmagają się z budżetem

REJOWIEC FABRYCZNY **Ostatnia, czerwcowa sesja rady miasta upłynęła pod znakiem rozważań na temat miejskiego budżetu. Wydatków przybywa, a dochody się niestety nie zwiększają.**

Przewodniczący rady miasta **Robert Szwed** starał się, jak mógł, aby przekazać złe wieści w jak najbardziej przystępny sposób. Kolorowe słupki i tabele nie pozostawiają jednak złudzeń. Budżet miasta pęka w szwach i - szczerze mówiąc - nie ma pomysłu na to, by odwrócić złe trendy.

Zakładany wcześniej deficyt wynosił 600 000 zł, obecnie, ze względu na wciąż rosnące wydatki bieżące, zwiększył się do poziomu 1 600 000 zł. Deficyt operacyjny sfinansowany został tymczasem z wolnych środków i oszczędności, wygenerowanych w latach ubiegłych, a jest to pula ok. 2 100 000 zł. Wykorzystano obecnie ok. 1 600 000 zł, pozostało więc 500 000 zł.

Sen z powiek spędza urzędnikom również sprawa cementowni i fakt, że stopniowa rekultywacja terenu wyrobiska zabiera dochody z tytułu podatku od nieruchomości. Podatek ten jest naliczany inaczej od gruntów znajdujących się na powierzchni, a inaczej od tych znajdujących się pod wodą. O ile do tej pory można było liczyć na wpływy na poziomie ok. 500 000 zł, to po całkowitym zalaniu terenu wyrobiska będzie to już tylko 250 zł naliczane od tej samej powierzchni ok. 50 ha.

To jednak nie są jedyne bolączki. Sejm na ostatnim posiedzeniu zatwierdził nowe stawki płacy minimalnej, które zwiększą się w 2023 roku. Od 1 stycznia będzie to 3 383 zł, od 1 lipca 3 450 zł. Wiąże się to również ze wzrostem wydatków na wynagrodzenia, które wypłacane są z miejskiej kasy. W bieżącym roku to ok. 9 500 000 zł, a w przyszłym 10 500 000 zł, choć ostateczne wyliczenia nie są jeszcze znane.

Przewodniczący Szwed poświęcił dłuższą chwilę na przedstawienie rachunków związanych z finansowaniem oświaty. Trudno nie ukryć zdziwienia wobec faktu, że stawki przekazywane z budżetu państwa zasadniczo nie zwiększyły się i pozostają - w przypadku Rejowca Fabrycznego - na tym samym poziomie ok. 3 800 000 zł, a mowa jest tutaj o latach 2019-2022. Wydatki natomiast rosną w tempie błyskawicznym. W 2019 roku miasto przeznaczało na uczniów i przedszkolaków w sumie 5 600 000 zł, a dzisiaj jest to już 7 600 000 zł. Przed trzema laty dołożono zatem z budżetu miasta ok. 1 900 000 zł, a teraz władze muszą wyasygnować już kwotę sięgającą 3 400 000 zł.

- Nie chciałbym tego komentować, ale nie da się ukryć, że jeśli idzie o wydatki na oświatę, rząd nie robi nic, by wspomóc samorządy. Wszystkie ewentualne podwyżki płac nauczycieli musimy w dużej mierze finansować z własnej kieszeni - tłumaczył na posiedzeniu przewodniczący Szwed.

Wydaje się zatem, że wkrótce aktualne stanie się pytanie - w jaki sposób znaleźć pieniądze na oświatę? Dzieci w mieście nie przybywa...

Faktem jest również, że zwiększyły się wydatki na Miejski Ośrodek Kultury „Dworek" i bibliotekę. W 2018 roku na działania kulturalno-sportowe przeznaczano kwotę ok. 330 000 zł, a w tym roku jest to już 800 000 zł. Radni wyrażali chęć poznania przyczyn tak gwałtownego wzrostu, ale ostatecznie ustalono, że sprawą tą zajmie się komisja rewizyjna.

Gwałtownym zmianom uległy również stawki, jakie wpływały do budżetu miasta z tytułu PIT. W roku 2016 było to ok. 2 150 000 zł i do 2019 roku kwota ta wynosiła ok. 3 000 000 zł. Spadek nastąpił w roku 2020, kiedy odnotowano wpływy na poziomie ok. 2 800 000 zł. W roku 2021 było to 3 200 000 zł, natomiast w bieżącym znów obserwowany jest spadek. Obecnie wpływy z PIT nie przekraczają 2 700 000 zł. **RC**

Nie będą wykluczeni cyfrowo

źródło: Pixabay

GM. REJOWIEC FABRYCZNY **Dzieci i wnuki byłych pracowników PGR-u będą korzystały z nowych laptopów. Przetarg na dostawę urządzeń został już rozstrzygnięty.**

Gmina Rejowiec Fabryczny pozyskała wsparcie na zakup nowego sprzętu komputerowego dla rodzin popegeerowskich. Środki w wysokości 129 783 zł pochodzą z programu operacyjnego Polska Cyfrowa. Ostatecznie gmina przeznaczy na komputery 121 082 zł. 49 nowych laptopów powinno trafić do rodzin za 5 miesięcy.

Warunkiem otrzymania wsparcia było zamieszkiwanie na terenie gminy popegeerowskiej. Uczestnik programu musiał być krewnym w linii prostej byłego pracownika PGR-u i nie mógł korzystać wcześniej z dofinansowań czy też zwrotu kosztów za sprzęt komputerowy ze środków publicznych.

RC

Odeszli...

Elżbieta Skobel - 64 lata
Ireneusz Sienicki - 57 lat
Wacław Michalski - 85 lat
Andrzej Łapiński - 69 lat
Mieczysław Makarewicz - 84 lata
Jadwiga Andryszczuk - 74 lata
Marianna Woźnica - 81 lat
Janina Łopałło - 81 lat
Jan Stanisławek - 59 lat
Elżbieta Porębska - 89 lat
Stefan Salak - 69 lat
Tadeusz Szafrański - 70 lat
Jerzy Kisiel - 70 lat
Marian Wywigacz - 81 lat
Czesław Kuczyński - 90 lat

Wyrazy głębokiego współczucia
i słowa otuchy z powodu śmierci

TATY

dr inż. Ewie Stamirowskiej - Krzaczek

Dyrektor Instytutu Nauk
o Żywieniu Człowieka i Rolnictwie
PANS w Chełmie

składają
Rektor, Senat, Koleżanki i Koledzy
oraz Społeczność Akademicka
Państwowej Akademii Nauk Stosowanych
w Chełmie

6735

6627
Chełmski Dom Pogrzebowy
Firma Łukowiec
Organizujemy pogrzeby na wszystkich cmentarzach
i zajmujemy się transportem międzynarodowym zmarłych.
Chełm ul. Szpitalna 49
82 564 36 07
602 469 287
www.lukowiec.pl
Przeprowadzamy kremację w ciągu kilku godzin.
Posiadamy własną kaplicę i chłodnię.
Nasza firma jest Zarządcą Cmentarza Parafialnego w Chełmie przy ul. Lwowskiej.
Wszystkie czynności związane z pogrzebem, ekshumacją, pracami kamieniarskimi i budowlanymi muszą zostać uzgodnione w naszym biurze:
USŁUGI CAŁODOBOWE - BEZGOTÓWKOWE
Wypłacamy Zasiłki Pogrzebowe ZUS i KRUS Przed Pogrzebem

Kompleksowe Usługi Pogrzebowe
KOMPLEKS
Zakład Usług Pogrzebowych
24h
Chełm, ul.Rejowiecka 93
Rejowiec Fabr., ul. Dworcowa 4
82 566 40 53
502 791 454
2640

ORSZAK
NOWA WYŻSZA JAKOŚĆ
USŁUGI POGRZEBOWE
• Wola Uhruska, ul. Chełmska 18
• Hańsk, ul. Kościelna 9
tel. 697 718 454, 724 718 454
6463

eprasa.pl ad2bd09ec4

GMINA DOROHUSK Dobra okazja, by przypomnieć historię świerżowskiej rezydencji

Posprzątali podworski park

Stowarzyszenie Miłośników Świerż i Ziemi Świerżowskiej po raz kolejny stanęło na wysokości zadania. Dzięki nowej akcji wolontariusze mogli lepiej zadbać o park, który stanowi dziś jedyne świadectwo dawnej świetności świerżowskiej rezydencji.

Oficyna odźwiernego, źródło: polaneis.pl
źródło: polaneis.pl

Stowarzyszenie wzięło udział w zainicjowanej przez prezydenta **Andrzeja Dudę** akcji #sprzątaMY. Prace rozpoczęły się 10 czerwca. Zbiórka miała miejsce ok. 8.30 obok kancelarii leśniczego **Wojciecha Iżyckiego**.

- Na chętnych czekały worki i potrzebne narzędzia. Nie oglądajmy się na innych, zawstydźmy śmiecących i posprzątajmy wspólnie polskie lasy. Razem możemy przywrócić piękno naszemu otoczeniu - mówiła **Ewa Kozaczuk**, prezes zarządu stowarzyszenia.

Pałac w Świerżach w okresie II WŚ

Trudno w to uwierzyć, ale jeszcze na początku XX wieku Świerże mogły się pochwalić własnym, okazałym zespołem parkowo-pałacowym. Cały kompleks składał się z kilku budynków: domu ogrodnika, stolarni, wozowni, budynków gospodarczych oraz, pozostającej obecnie w ruinie, oficyny odźwiernego.

To przykre, ale obecnie po tych zabudowaniach nie ma śladu, zadbano jednak o to, by oznaczyć miejsca, gdzie się znajdowały. Obszerne aleje parkowe wysadzane są grabami, lipami i kasztanowcami. Granicę całej posiadłości wyznacza rzeka Bug.

Historycy nie są zgodni co do tego, gdzie ulokowana była pierwotna siedziba właścicieli ziem świerżowskich. Jedna z hipotez mówi, że budowla posadowiona była na skarpie tuż nad rzeką, w okolicach dzisiejszego kościoła pw. św. Apostołów Piotra i Pawła. Teren ten został jednak w większości zniwelowany podczas budowy świątyni i żadne ślady się nie zachowały.

Pierwsze wzmianki o dworze otoczonym zabudowaniami folwarcznymi pochodzą z wieku XVII, kiedy właścicielami Świerż byli **Olędzcy**. Dwór ten wybudowano na północ od dawnego grodziska.

Pierwotne otoczenie dworu stanowił sad, ogród oraz sadzawka. W wieku XVIII powstawały stopniowo kolejne obiekty, a dobra w Świerżach wydzierżawił kasztelan sądecki **Michał Święcicki**. Kształt samego dworu prawdopodobnie się nie zmienił i korzystali z niego kolejni właściciele z rodu Olędzkich: kasztelan chełmski **Andrzej**, jego synowie **Ignacy**, **Feliks** oraz **Kajetan**. Następnie dwór przeszedł pod opiekę wdowy po Kajetanie Olędzkim, **Konstancji z Wereszczyńskich**, która wyszła ponownie za mąż za starostę **Tadeusza Przyłuskiego**.

W końcu XVIII wieku w Świerżach znajdował się już obszerny dwór oraz liczne zabudowania folwarczne. W dokumentach z tamtego okresu jako właściciel dóbr widnieje chorąży buski **Feliks Olędzki**. W roku 1786 posiadłość została zakupiona przez **Ignacego Rulikowskiego** herbu Korab, miecznika i łowczego chełmskiego. Rulikowski umiera w 1801 roku, a spadkobiercą Świerż zostaje jego syn - **Ludwik**. To prawdopodobnie Ludwikowi zawdzięczano wybudowanie okazałego pałacu otoczonego obszernym parkiem, w którym znajdowały się dwa stawy oraz kanał.

źródło: Stowarzyszenie Miłośników Świerż i Ziemi Świerżowskiej

W 1831 roku Ludwik przeprowadził się do Krakowa. Przekazał prawdopodobnie na rzecz Uniwersytetu Jagiellońskiego instrumenty oraz przyrządy astronomiczne. Dzięki niemu Towarzystwo Naukowe Krakowskie pozyskało bogaty księgozbiór. W stolicy Małopolski Ludwik zmarł w 1872 roku. Po jego śmierci Świerżami zarządzał krótko jego syn - **Henryk Józef.**

źródło: Stowarzyszenie Miłośników Świerż i Ziemi Świerżowskiej

Nowy rozdział w historii pałacu i całego kompleksu rozpoczyna się wraz z rokiem 1876, kiedy zostaje nabyty za kwotę 235 000 rubli przez hrabiego **Teodora Orsettiego**. Od 1888 roku majątkiem zarządzała jego żona, **Maria Paulina Konstancja** z Jełowieckich. To w tym okresie pałac miał zyskać romantyczną bryłę o 59 pomieszczeniach.

Pałac w nowym kształcie rozplanowany był na planie prostokąta z frontonem skierowanym w kierunku zachodnim. Od północy znajdowało się skrzydło z wieżyczką na planie kwadratu i mieściło zbiornik na wodę. Południowe skrzydło zwieńczone było mezoninem, czyli wysokim parterem. Druga wieżyczka rozplanowana była na rzucie koła i znajdowała się pośrodku. Mieszkańcy pałacu mogli korzystać z sali balowej. W skrzydle północnym znajdował się pokój stołowy i salon na parterze oraz pokoje sypialne na piętrze. Skrzydło południowe mieściło oranżerię. Ostatecznie na początku XX wieku park otaczający pałac miał powierzchnię 15 hektarów.

Po zakończeniu działań wojennych, w 1918 roku dobra świerżowskie zakupił hrabia **Adam Amor Tarnowski**, który nadał pałacowi charakter rezydencji letniej. Uzupełnił zabudowania o liczne zielone pawilony i altany. Park uległ poszerzeniu do powierzchni 25 ha.

Na początku lat 30. właścicielem obiektów został syn Tarnowskiego - hrabia **Andrzej Tarnowski**. Po wybuchu II wojny światowej obiekt został zdewastowany przez Armię Czerwoną i następnie zajęty przez Niemców. W pałacu funkcjonowała placówka Grenzschutzu, a w pawilonach pensjonat dla żołnierzy niemieckich. W 1944 r. obiekt został spalony, a następnie w okresie powojennym rozebrany.

- Przykro o tym mówić, ale materiał na domy budowane po wojnie pozyskiwano właśnie z pałacu - mówi Kozaczuk.

Znacznemu zdewastowaniu uległ niestety również park, który obecnie zajmuje obszar ok. 20 ha. Obok gatunków rodzimych (dąb, grab, lipa, jesion), można w nim spotkać również drzewa egzotyczne (tulipanowiec amerykański, iglicznia trójcierniowa). Zachowały się także altany (lipowa i kasztanowcowa). **RC**

Wakacje z WOT. Można się nauczyć strzelać

CHEŁM Kolejna edycja projektu „Wakacje z WOT" rusza już za niespełna dwa tygodnie. Jest to szkolenie podstawowe, kierowane głównie do uczniów, studentów oraz nauczycieli. Terytorialsi z województwa lubelskiego zachęcają do zgłaszania się do wojskowych centrów rekrutacji oraz do rekruterów w swoim regionie.

2 Lubelska Brygada Obrony Terytorialnej po raz kolejny przygotowuje wakacyjną edycję podstawowego szkolenia dla osób, które chciałyby wstąpić do WOT, jednak jedynie w wakacje mogą taki plan zrealizować. Tegoroczne „Wakacje z WOT" odbędą się w dniach 1-16 lipca. Czasu zostało niewiele, dlatego już teraz warto zgłosić się do wojskowych centrów rekrutacji. Należy złożyć wniosek i w terminie dopełnić wszystkich formalności. Kandydaci będą musieli przejść wojskową komisję lekarską, badania psychologiczne i rozmowę kwalifikacyjną.

Na czym będzie polegać szkolenie?

Nazwa projektu może nieco mylić. Szkolenie jest bardzo intensywne i nie różni się niczym od szkoleń programowych, które są organizowane w WOT. Każdy kandydat musi wykazać się świetną kondycją fizyczną, zaangażowaniem i dyscypliną. Podczas szkolenia prowadzone są zajęcia m.in. z taktyki, topografii, łączności i pierwszej pomocy medycznej. Jednak do priorytetów trzeba zaliczyć szkolenie strzeleckie i naukę bezpiecznego i odpowiedniego posługiwania się bronią. Na koniec szesnastodniowego szkolenia nastąpi uroczysta przysięga wojskowa, która zostanie poprzedzona egzaminem (tzw. pętla taktyczna). Po szkoleniu ochotnicy będą mogli zasilić szeregi batalionów, które wchodzą w skład 2 Lubelskiej Brygady Obrony Terytorialnej.

Gdzie można znaleźć więcej informacji na temat „Wakacji z WOT"?

Pomocą i ułatwieniem dla kandydatów są na pewno mobilni rekruterzy. Odpowiedzą oni na wszystkie pytania oraz pomogą dopełnić wszystkich formalności. Trzeba tylko odszukać kontakt do rekrutera na stronie: www.rekruterzy.terytorialsi.wp.mil.pl. Oprócz tego można skorzystać również z platformy e-PUAP i infolinii rekrutacyjnej WOT: **800-696-077**. Dostępna jest też specjalna strona internetowa, która poświęcona jest rekrutacji: www.zostanzolnierzem.pl. **dw**

Noc świętojańska w Horodysku

źródło: Gmina Leśniowice

GM. LEŚNIOWICE W tradycji słowiańskiej noc, podczas której następowało przesilenie letnie, zwykło się nazywać nocą Kupały. Na obchody tego ludowego święta zapraszają władze gminy Leśniowice.

Sobótkowa zabawa już 25 czerwca o godzinie 18. Miejscem spotkania będzie plaża nad zalewem Maczuły w Horodysku. Na liście atrakcji znajdą się m.in. warsztaty z wicia wianków z polnych ziół i kwiatów, obrzęd puszczania wianków na wodę, występy solistów i zespołów oraz tańce przy ogniskach. Organizatorzy zachęcają również do uczestnictwa w „recitalu na molo", pokazie ogniomistrzów czy puszczaniu lampionów do nieba. Na podsumowanie intensywnego wieczoru proponują zabawę do białego rana z zespołem DJ White. **RC**

eprasa.pl ad2bd09ec4

Piaski Szlacheckie, wieś niepokorna

GM. GORZKÓW Pod takim hasłem w Piaskach Szlacheckich odbyły się uroczystości upamiętniające 33. rocznicę strajków chłopskich.

Odznaczeni medalami za zasługi dla rolnictwa
fot. Teresa Hałas

Uroczystości 12 czerwca rozpoczęły się mszą świętą w kościele św. Zofii w Tarnogórze oraz od złożenia kwiatów przy obelisku i tablicy w Piaskach Szlacheckich, poświęconej **Antoniemu Patkowi** (pochodzącemu z tej miejscowości zegarmistrzowi i pionierowi przemysłowej produkcji wysokiej klasy zegarków) z okazji obchodów 210. rocznicy jego urodzin.

W dalszej części przewodniczący komitetu strajkowego **Bonifacy Kołodziejczyk** przedstawił rys historyczny wydarzeń z okresu między 5 lutego a 15 września 1989 roku. Po odśpiewaniu „Roty" nastąpiło odsłonięcie tablicy pamiątkowej.

- Strajki rolników były spowodowane niekorzystną sytuacją ekonomiczną, wysokimi cenami nawozów, maszyn rolniczych i paliwa oraz niskimi cenami w skupach żywca i zbóż. Sprzeciwiali się również przyjmowaniu nakazów podatkowych i domagali się likwidacji stanowisk partyjnych. Protesty mieszkańców gminy Gorzków i dawnego województwa zamojskiego odbiły się szerokim echem w całym kraju, a także zbiegły się z obradami Okrągłego Stołu i schyłkiem Polskiej Rzeczypospolitej Ludowej - mówi **Piotr Cichosz**, zastępca wójta gminy Gorzków.

Później odbyło się wręczenie odznaczeń „Zasłużony dla Rolnictwa" mieszkańcom powiatu krasnostawskiego. Otrzymali je: **Tadeusz Antończak, Stanisław Bodio, Anna Buk, Leszek Chachaj, Tomasz Dubaj, Stanisław Gdak, Barbara Gołębiowska, Piotr Harasim, Patryk Jakowicki, Stanisław Jaremek, Marek Łysakowski, Artur Oleszczyński, Radosław Parka, Andrzej Rak** i **Roman Szczepanik**.

- W części artystycznej pikniku rodzinnego wystąpiły Kapela Wujka Romana, Kapela Spod Lublina, a wieczorem przygrywał do tańca Zespół Pluss. Nie zabrakło również atrakcji dla dzieci i przysmaków przyrządzonych przez członkinie Koła Gospodyń Wiejskich w Piaskach Szlacheckich. Stoisko miało także Krasnostawskie Stowarzyszenie Strzeleckie „Patron" oraz Krajowy Ośrodek Wsparcia Rolnictwa. Organizatorzy przygotowali interesującą wystawę fotografii upamiętniającą Strajki Chłopskie z 1989 roku - opowiada **Monika Błędkowska** z Centrum Społeczno-Kulturalnego w Gorzkowie. **GD**

Odszedł znany i ceniony lekarz

KRASNYSTAW W wieku 80 lat zmarł lekarz Andrzej Suchcicki. Był nestorem krasnostawskiej pulmonologii.

Mimo zaawansowanego wieku, praktycznie do ostatnich dni pracował w krasnostawskim szpitalu i poradni pulmonologicznej. Pomagał i doradzał pacjentom po przebytej chorobie Covid-19.

- Odszedł od nas wspaniały i ceniony lekarz specjalista chorób płuc. Był człowiekiem o wielkim sercu, ceniony przez przełożonych i lubiany przez współpracowników, darzący wyjątkowym zrozumieniem pacjentów i ich rodziny - mówi **Andrzej Jarzębowski**, dyrektor Samodzielnego Publicznego Zespołu Opieki Zdrowotnej w Krasnymstawie.

Pogrzeb odbył się 18 czerwca w kościele św. Franciszka Ksawerego w Krasnymstawie. **GD**

50-latek leżał martwy na polu

GM. KRAŚNICZYN Sekcja zwłok ma wykazać, co było przyczyną zgonu mieszkańca Olszanki znalezionego na polu w minioną środę (15 czerwca). Z ustaleń śledczych wynika, że z domu wyszedł dwa dni wcześniej.

Pierwsze oględziny nie wykazały udziału innych osób w tym zdarzeniu. Ciało 50-latka z gminy Kraśniczyn zabezpieczono jednak do dalszych badań, które zaplanowano na 20 czerwca. **GD**

Oddał portfel, ale wcześniej go wyczyścił

KRASNYSTAW Najpierw udawał niewiniątko i mówił, że tylko znalazł zgubę. Teraz będzie tłumaczył się za kradzież gotówki, którą sam wyjął z cudzego portfela.

fot. Policja Krasnystaw

Do zdarzenia doszło w ubiegłym tygodniu. Mieszkanka gminy Żółkiewka zgubiła portfel, gdy wyszła z zakupów w jednym z krasnostawskich marketów. Kiedy 42-latka chciała zapłacić za towar w sąsiednim sklepie z tanią odzieżą, wpadła w panikę. Miała ku temu powody, bo zniknęło jej ponad 3 tys. zł, które nosiła przy sobie.

Poszkodowana zgłosiła sprawę policjantom. Była przekonana, że przedmiot z cenną zawartością musiał jej wypaść na krótkim odcinku pomiędzy placówkami handlowymi. W międzyczasie portfel znalazł pracujący w pobliżu mężczyzna, który oddał go mundurowym. Problem jednak w tym, że nie było w nim gotówki. W środku znajdowały się jedynie dokumenty, karta bankomatowa i pieniądze w kwocie ponad 140 zł.

- Dalsze czynności i analiza monitoringu wykazały, że pieniądze zabrała osoba, która je znalazła. Okazało się, że 31-latek z gminy Siennica Różana schował je we własnym samochodzie. Usłyszał już zarzut, wyraził skruchę, a swoje zachowanie tłumaczył trudną sytuacją finansową - informuje kom. **Piotr Wasilewski** z Komendy Powiatowej Policji w Krasnymstawie. **GD**

Powiat za mieszkańcami

POW. KRASNOSTAWSKI Rada powiatu zamierza przyjąć stanowisko w sprawie przebiegu przedstawionych wariantów tras linii kolejowych przez gminę Łopiennik Górny, miasto i gminę Krasnystaw, a także miasto i gminę Izbica w ramach inwestycji Centralnego Portu Komunikacyjnego.

- W tym stanowisku odniesiemy się do dróg powiatowych, które z pewnością będzie przecinała linia kolejowa. Ponadto rozumiemy zaniepokojenie mieszkańców, którzy mogą stracić dorobek życia. Stąd też będziemy apelować o rozważenie opracowania takiej dokumentacji, która nie będzie przeszkadzała w funkcjonowaniu społeczności lokalnej - mówi starosta **Andrzej Leńczuk**.

W pierwszej połowie bieżącego miesiąca ponad 100 mieszkańców powiatu protestowało w rynku miejskim w Krasnymstawie przeciw planom budowy kolei szybkich prędkości z Trawnik do Zamościa i Bełżca. Jeśli nadal ich postulaty będą ignorowane zamierzają zablokować drogę krajową nr 17.

Na sesji w najbliższy czwartek uchwalone zostaną również zasady i tryb pracy Młodzieżowej Rady Powiatu w Krasnymstawie. Radni będą debatować nad raportem o stanie powiatu i udzieleniem absolutorium dla starosty i zarządu powiatu za wykonanie zeszłorocznego budżetu. Zatwierdzą też roczne sprawozdanie finansowe Samodzielnego Publicznego Zespołu Opieki Zdrowotnej w Krasnymstawie za rok 2021. Transmisję z obrad będzie można oglądać na żywo w internecie. Początek o godz. 10. **GD**

Uczniowie ze szkoły z Łopiennika uczą się pierwszej pomocy

GM. ŁOPIENNIK GÓRNY „Możesz na mnie liczyć - pierwsza pomoc przedmedyczna" – taką innowację pedagogiczną wprowadziła do planu zajęć Szkoła Podstawowa w Łopienniku Nadrzecznym, a realizowała ją nauczycielka Bożena Rybak. Głównym celem projektu było upowszechnianie znajomości zasad udzielania pierwszej pomocy wśród dzieci i młodzieży szkolnej.

fot. SP w Łopienniku Nadrzecznym

Pokazy prowadzili uczniowie klasy 8, którzy umiejętności z tego zakresu nabyli podczas zajęć z edukacji dla bezpieczeństwa. To, czego się nauczyli, zaprezentowali podczas Nocy Profilaktyki, a także Dnia Rodziny.

Podczas spotkań młodzi instruktorzy z wykorzystaniem fantomu przedstawili resuscytację krążeniowo-oddechową u dorosłych i dzieci, pierwszą pomoc przy zachłyśnięciu u dzieci i dorosłych, zasady tamowania krwotoków oraz pozycję boczną bezpieczną. Przybliżyli również swoim młodszym kolegom i koleżankom wiedzę dotyczącą podstawowych zasad postępowania podczas wypadków, które napotykamy w życiu codziennym, oraz zasady zachowania się na miejscu zdarzenia i sposób prowadzenia przedmedycznej akcji ratowniczej w sytuacjach zagrożenia życia.

Były też ćwiczenia praktyczne, bowiem wielu uczestników spotkania chciało nabyć praktycznych umiejętności.

Podsumowaniem pokazów był konkurs z wiedzy dotyczącej pierwszej pomocy. W klasach IV -VIII nagrodą za prawidłowe odpowiedzi będą dodatkowe punkty przy ustalaniu oceny z zachowania, a w klasach I-III książeczki o pierwszej pomocy oraz inne drobne upominki. **szer**

Krakowskie Przedmieście górą

GM. KRASNYSTAW 12 czerwca w Siennicy Nadolnej odbyły się ostatnie w tym roku międzygminne zawody sportowo-pożarnicze. Wzięło w nich udział 14 drużyn z miasta Krasnystaw i gmin: Krasnystaw, Kraśniczyn i Siennica Różana.

OSP Krakowskie Przedmieście

W klasyfikacji generalnej zwyciężyli druhowie z Krakowskiego Przedmieścia w Krasnymstawie. Na kolejnych miejscach podium znalazły się jednostki z Surhowa i Bończy. Na dalszych pozycjach uplasowały się drużyny z Małochwieja Dużego, Zastawia, Siennicy Różanej, Zażółkwi, Krupego, Siennicy Nadolnej, Kraśniczyna, Jaślikowa, Czarnoziemi, Wincentowa i Latyczowa.

Zawody stanowiły eliminacje do zmagań powiatowych, które odbędą się 4 września. Zakwalifikowały się do nich najlepsze w swoich gminach jednostki: OSP Krakowskie Przedmieście, OSP Surhów, OSP Małochwiej Duży i OSP Siennica Różana.

Wcześniej awans wywalczyły OSP Żółkiewka, OSP Mościska, OSP Piaski Szlacheckie, OSP Dobryniów i OSP Marysin. Własnego reprezentanta nie będzie miała jedynie gmina Izbica.

- Mamy 14 ochotniczych jednostek straży pożarnej, ale w tym roku nie było większego zainteresowania wzięciem udziału w zawodach. Być może dla niektórych był zbyt krótki czas na przygotowania. Poważnie myśleliśmy o nagrodach i zmaganiach, ale ostatecznie nie dojdą one do skutku - mówi **Jerzy Lewczuk**, burmistrz Izbicy. **GD**

OSP Zażółkiew w akcji

eprasa.pl ad2bd09ec4

Porywacz aut stanie przed sądem

REGION To chyba było silniejsze od niego. 22-latek z powiatu włodawskiego z uporem maniaka kradł auta. Tylko po to, by się nimi przejechać i porzucać na obrzeżach miasta na łąkach? Prokuratura skierowała już do sądu w jego sprawie akt oskarżenia. Grozi mu nawet do 5 lat pozbawienia wolności.

fot. KMP w Chełmie

12 kwietnia 22-latek z gminy Włodawa ukradł auto stojące na podjeździe przy prywatnej posesji w Chełmie. Nie miał z tym większego problemu, bo właściciel zostawił na moment otwarty samochód i kluczyki w stacyjce.

- Zgłoszenie o kradzieży samochodu na osiedlu Dyrekcja Dolna w Chełmie dyżurny komendy przyjął po południu. Policjanci dzielnicowi po otrzymaniu komunikatu zwrócili uwagę na odpowiadający podanemu opisowi pojazd. Auto przemieszczało się drogą gruntową na obrzeżach Chełma – mówiła zaraz po zdarzeniu komisarz **Ewa Czyż**, rzeczniczka prasowa KMP w Chełmie.

Policjanci szybko namierzyli skradziony pojazd. Kierowca na widok radiowozu porzucił auto i próbował jeszcze uciekać pieszo.

O dziwo 22-latek, już po przesłuchaniu i opuszczeniu komendy, po raz kolejny „skusił się" na cudzy pojazd. Tym razem był to bus renault master, który stał na parkingu. Znajdowały się w nim elektronarzędzia oraz portfel z kartą bankomatową i pieniędzmi. Straty właściciel oszacował na ponad 25 tysięcy złotych. Auto zostało odzyskane, ale nieco uszkodzone.

Policjanci niedługo po zgłoszeniu znaleźli na obrzeżach Chełma porzucony i uszkodzony samochód. W czwartek (14 kwietnia) zatrzymanemu przedstawiono zarzuty krótkotrwałego użycia cudzego pojazdu i kradzieży portfela.

W trakcie śledztwa okazało się, że 12 stycznia także „porwał" cudze auto, warte 5200 zł i potem je porzucił.

Mężczyzna będzie odpowiadał w warunkach powrotu do przestępstwa, gdyż był już karany za podobne czyny. Niebawem stanie przed sądem.

(apm)

17-latek ograbiony w sieci

POW. CHEŁMSKI Młody mieszkaniec powiatu chełmskiego oszukany podczas sprzedaży. Stracił blisko 4 tysiące złotych. Na jednym z portali internetowych wystawił na aukcję sportowe buty. Osoba, która chciała je kupić, przysłała instrukcję dotyczącą płatności. 17-latek podał swoje dane i mocno się zdziwił, gdy zajrzał na konto...

Do dyżurnego komendy zgłosił się 17-letni mieszkaniec gminy Rejowiec Fabryczny, który poinformował o oszustwie internetowym.

- Z jego relacji wynikało, że na jednym z portali aukcyjnych wystawił do sprzedaży sportowe buty do gry w piłkę nożną. W tej sprawie nawiązała z nim kontakt osoba, która chciała je kupić. Nastolatek na adres poczty internetowej otrzymał informację z instrukcją dotyczącą otrzymania płatności – mówi kom. **Ewa Czyż**, rzeczniczka prasowa Komendy Miejskiej Policji w Chełmie. - Skorzystał z tego i zalogował się przez wskazaną stronę internetową do bankowości internetowej. Podał dane karty płatniczej i zatwierdzał kody autoryzacyjne. Po dokonaniu transakcji okazało się, że z rachunku bankowego, którym dysponował, zrealizowany został przelew na kwotę blisko 4 tysiące złotych.

Policjanci wyjaśniają okoliczności tej sprawy i apelują o zachowanie ostrożności przy tego typu transakcjach.

- Przede wszystkim nie logujmy się na internetowe konto w banku za pośrednictwem linku przekazanego nam przez nieznane osoby. Chrońmy dane z karty płatniczej i nie udostępniajmy innym kodów autoryzacyjnych do transakcji – ostrzega Czyż.

opr. (apm)

Sobótka w podworskim parku

GM. DOROHUSK Dobra zabawa przy muzyce, wicie wianków oraz wspólne kosztowanie świerżowskich specjałów - na to wszystko mogą liczyć uczestnicy tradycyjnych obchodów nocy świętojańskiej w podworskim parku w Świerżach.

źródło: Pixabay

Wspólne świętowanie rozpocznie się już o godzinie 16.30. Władze gminy, przedstawiciele Gminnego Ośrodka Kultury i Turystyki oraz wolontariusze ze Stowarzyszenia Miłośników Świerż i Ziemi Świerżowskiej zapewnią przybyłym wiele atrakcji. Program otworzą występy dzieci ze szkoły podstawowej oraz zespołów tanecznych Nocne Koty i Na Granicy Stylu, działających przy ośrodku kultury. Następnie w dobry nastrój wprowadzą publiczność skecze zespołu kabaretowego „Pod Cytrynką". Na dobrą zabawę przy muzyce i tańcach można liczyć dzięki zespołom Teosinki, Pogodna Jesień, Sąsiedzi, Ale Babki z Kapelą Męską, CudaWianki, Cykady oraz Yaroo. Uczestnicy będą mogli sprawdzić się także w kilku konkursach: na najpiękniejszy sobótkowy wianek, z wiedzy o Świerżach oraz w poszukiwaniu kwiatu paproci.

Na te i inne atrakcje można liczyć już 25 czerwca.

RC

Zgubił 22 tony piwa

GM. FAJSŁAWICE Chwila roztargnienia zakończyła się dla kierowcy ciężarówki utratą ładunku i niechlubną „popularnością" w Internecie.

fot. PSP Krasnystaw

Do zdarzenia doszło w miniony piątek na drodze krajowej nr 17 w Ignasinie. Około godz. 9 samochód ciężarowy prawie przewrócił się na prawy bok. Ze wstępnych ustaleń wynika, że kierowca nie uważał za kółkiem. Jechał brzegiem nasypu drogowego, a rowem sunęła naczepa, z której wysypał się przewożony towar.

- Za kierownicą siedział 32-latek z województwa podlaskiego. Był trzeźwy i nie odniósł obrażeń. Przewoził 22 tony piwa puszkowego i butelkowego, które wysypało się na odcinku 100 metrów. Za spowodowanie zagrożenia został ukarany mandatem w wysokości 1000 zł - informuje kom. **Piotr Wasilewski** z Komendy Powiatowej Policji w Krasnymstawie.

GD

Narkotyki ukrył w mieszkaniu

GM. KAMIEŃ 22-latek będzie odpowiadał przed sądem za posiadanie znacznych ilości substancji psychotropowych. W miejscu jego zamieszkania chełmscy policjanci wspólnie z funkcjonariuszami straży granicznej znaleźli i zabezpieczyli prawie 100 gramów mefedronu. Prokuratura skierowała do sądu akt oskarżenia w tej sprawie.

Policjanci kryminalni z chełmskiej komendy wspólnie z funkcjonariuszami Placówki Straży Granicznej w Dołhobyczowie 4 stycznia przeszukali teren jednej z posesji w gminie Kamień.

- Z ich informacji wynikało, że mieszkający tam 22-latek może posiadać narkotyki. Przypuszczenia te potwierdziły się. W jednym z pomieszczeń znaleźli i zabezpieczyli blisko 100 gramów mefedronu i niewielkie ilości marihuany – mówiła po zatrzymaniu komisarz **Ewa Czyż**, rzeczniczka prasowa Komendy Miejskiej Policji w Chełmie.

fot. KMP w Chełmie

Mężczyzna 5 stycznia został doprowadzony do prokuratury. Na poczet przyszłych kar zabezpieczono od niego pieniądze. Okazało się, że 22-latek był już notowany między innymi za przestępstwa narkotykowe. Trafił do aresztu. Grozi mu do 10 lat pozbawienia wolności. **(apm)**

Drzewa blokowały drogi

REGION We wtorek wietrzna deszczowa pogoda utrudniła nieco życie kierowcom. W Siedliszczu natomiast spadł grad.

Strażacy z naszego regionu 14 czerwca kilka razy wyjeżdżali usuwać z dróg i posesji połamane drzewa. W Chełmie interweniowali na ulicach: Kolejowej, Przejazdowej, Ceramicznej, Wieniawskiego i Rolniczej. W powiecie chełmskim pojechali do Rogatki i miejscowości Okopy. Ich włodawscy koledzy musieli usuwać skutki wichury w Orchówku, a ci z powiatu krasnostawskiego dwukrotnie jeździli do gminy Żółkiewka.

Kilka dni wcześniej nawałnica przeszła w rejonie Siedliszcza. Nasi czytelnicy poinformowali nas o gradzie i rozlewiskach wody na ulicach.

(apm)

Na ulicy Wygon w Chełmie kierowcy, żeby przejechać, musieli usunąć połamane gałęzie

eprasa.pl ad2bd09ec4

CHEŁM Będą wspomagać naszych pograniczników na wschodniej granicy kraju

Powstanie nadbużańska brygada terytorialsów

Minister obrony narodowej wyznaczył trzech oficerów na stanowiska dowódców nowo tworzonych brygad obrony terytorialnej. Dowódcą 19. Nadbużańskiej Brygady OT został pułkownik Robert Kasperczuk.

Robert Kasperczuk
fot. Wojska Obrony Terytorialnej

Pułkownik Robert Kasperczuk ukończył Wyższą Szkołę Oficerską Wojsk Łączności w Zegrzu, Politechnikę Lubelską, Akademię Obrony Narodowej, INFOSEC Officer Course w NATO Communications and Information Systems School w Latinie we Włoszech oraz High Command Study Course w NATO Baltic Defence College w Tartu w Estonii. Jednym z etapów jego kariery zawodowej była służba w 3. Brygadzie Zmechanizowanej. Odpowiadał m.in. za tworzenie Dowództwa Wielonarodowej Brygady (LITPOLUKRBRIG) i batalionu dowodzenia Wielonarodowej Brygady.

- Jednym z najważniejszych momentów w moim życiu było kierowanie batalionem dowodzenia Wielonarodowej Brygady w Lublinie, stworzenie jego struktur, wyposażenie w sprzęt, wyszkolenie i scertyfikowanie do realizacji zadań wspierających litewsko-polsko-ukraińską brygadę. Największym wyzwaniem była służba w Sztabie Generalnym WP. Było to niezwykłe doświadczenie i budowanie wiedzy o funkcjonowaniu sił zbrojnych na poziomie strategiczno-politycznym - mówi płk **Robert Kaspeczuk**.

Proces formowania 18. Stołecznej Brygady OT, 19. Nadbużańskiej Brygady OT i 20. Przemyskiej Brygady OT jest zaplanowany do 2025 roku. Do tego czasu w strukturze każdej z brygad powstaną: dowództwo i sztab, po trzy bataliony lekkiej piechoty oraz samodzielne pododdziały: logistyczne, dowodzenia, saperów oraz zabezpieczenia medycznego.

Brygady nadbużańska oraz przemyska będą pełniły podobne funkcje do przedwojennego Korpusu Ochrony Pogranicza. Ich zadaniem będzie ścisła współpraca z odpowiednimi oddziałami straży granicznej i jej bezpośrednie wsparcie w ochronie wschodniej granicy Polski.

Dowództwo i sztab 19. Nadbużańskiej Brygady OT, pododdziały samodzielne oraz pierwszy z tworzonych jeszcze w tym roku batalionów lekkiej piechoty będą rozmieszczone na terenie Chełma. Kolejne dwa bataliony lekkiej piechoty będą formowane na terenie Białej Podlaskiej oraz Hrubieszowa i Poturzyna. Stałym rejonem odpowiedzialności 19 NBOT będą powiaty z województwa lubelskiego przyległe do granicy (bialski, włodawski, chełmski, miasto Chełm, hrubieszowski i tomaszowski). **GD**

Wszystkie trzy nowo tworzone brygady jeszcze w tym roku na jesieni przyjmą w swoje struktury pierwszych ochotników. Wszyscy chętni do służby w WOT powinni kontaktować się z Wojskowymi Centrami Rekrutacji lub z rekruterami WOT, do których kontakt można znaleźć na stronie: www.rekruterzy.terytorialsi.wp.mil.pl.

Obecnie w WOT sformowanych jest piętnaście brygad OT, w ramach formacji funkcjonują też dwa centra szkolenia (w Toruniu i Zegrzu). W formacji pełni służbę ponad 32 tys. żołnierzy, w tym ponad 28 tys. ochotników. Struktury WOT są rozwinięte we wszystkich województwach.

Będzie się działo w MDK!

CHEŁM Kilka niespodzianek przygotowali dla dzieci specjaliści od dobrej zabawy z Młodzieżowego Domu Kultury w Chełmie. Warto zarezerwować sobie trochę czasu...

Sceny domowe

Już 20 czerwca na deskach sali teatralnej MDK zaprezentuje się jedyna i niepowtarzalna Grupa Impro Teatralna! Mieszanka Wybuchowa wystąpi z pokazem krótkich form impro. Tym razem akcja będzie się działa w domowym zaciszu. Tylko czy to zacisze faktycznie będzie ciche?

Jeśli chcecie się przekonać, to przyjdźcie i sprawdźcie! 20 czerwca, godz. 18.

Wejściówki można rezerwować, dzwoniąc do sekretariatu MDK, tel. 82 565 21 57.

Spektakl Małej Akademii Teatralnej

24 czerwca o godzinie 18 w sali teatralnej Młodzieżowego Domu Kultury odbędzie się spektakl „Gdyby tak mieć podróżny gramofon" w wykonaniu Małej Akademii Teatralnej. Przyznacie, że to świetny początek wakacji lub odwrotnie - doskonałe zakończenie roku szkolnego! Zapraszamy publiczność w każdym wieku. Wejściówki można rezerwować, dzwoniąc do sekretariatu MDK.

Wystawa Modna Sztuka

Grafiki, malarstwo, ceramika, rysunek – wyjątkowe prace będzie można zobaczyć w galerii MDK „Na górce" przy ul. Pocztowej 41. Otwarcie wystawy 21 czerwca o godzinie 17. **red.**

Okrągły jubileusz w Domu Seniora+

CHEŁM „Senior wczoraj i dziś" – to hasło imprezy zorganizowanej przez Miejski Ośrodek Pomocy Rodzinie w Chełmie z okazji 30-lecia działalności domu seniora.

W środę (15 czerwca) seniorzy z Chełma oraz zaprzyjaźnionych klubów i domów seniora spotkali się na uroczystej biesiadzie w ogrodzie Domu Seniora+. Jubileusz 30-lecia, zorganizowany przez Miejski Ośrodek Pomocy Rodzinie w Chełmie, odbywał się pod hasłem „Senior wczoraj i dziś". 15 czerwca to data wyjątkowa też z innego powodu - to Dzień Praw Osób Starszych.

Obchodom towarzyszyła konferencja naukowa poświęcona problematyce osób w wieku senioralnym oraz wręczenie pamiątkowych dyplomów.

Wśród zaproszonych gości byli przedstawiciele instytucji na co dzień współpracujących z Dziennym Domem Senior+, radni Rady Miasta Chełm oraz radni Chełmskiej Rady Seniorów. **opr. (apm)**

fot. MOPR w Chełmie

Międzykulturowe warsztaty w MDK

fot. MDK w Chełmie

CHEŁM Gwarno, wesoło i twórczo było w środę (15 czerwca) w MDK. Wszystko za sprawą integracyjnych warsztatów międzykulturowych, w których brały udział dzieci z ośrodka dla cudzoziemców w Łukowie, ukraińscy uczniowie ze SP nr 7 oraz tancerze Boogie Twist Kids i Sweet Dance MDK.

W programie znalazł się występ podopiecznych ośrodka oraz warsztaty artystyczne. Dzieci wspólnie tańczyły i bawiły się, robiły slimy, chełmskie magnesy oraz grały na bębnach. Na koniec dla wszystkich był pyszny poczęstunek.

Organizatorem wydarzenia był Młodzieżowy Dom Kultury w Chełmie. Współorganizatorem: Stowarzyszenie dla Ziemi. Występ dzieci odbył się w ramach projektu „Obcy? Zbliżenia" finansowanego ze środków Fundacji Drzewo i Jutro. Poczęstunek dla uczestników przygotowała Fundacja dla Kultury z Warszawy. **red.**

„Zeszyty muzealne" już dostępne

WŁODAWA Muzeum - Zespół Synagogalny we Włodawie wydało 19. tom Zeszytów Muzealnych. W publikacji znajdziemy artykuły przedstawiające dziedzictwo lokalnej społeczności w zakresie wiedzy o historii regionu i kulturze. Instytucja zaprosiła do współpracy ludzi nauki i kultury, regionalistów, a także specjalistów ze środowisk naukowych, muzealniczych oraz pasjonatów.

Tematyka tegorocznych zeszytów oscyluje wokół historii Włodawy, jej okolic oraz mieszkańców tych terenów na przestrzeni wieków. Każdy z opublikowanych artykułów jest indywidualnym spojrzeniem autora, relacją naocznego świadka lub wynikiem badań i kwerend naukowych.

- W uniwersalnym rozumieniu muzeum jest postrzegane jako instytucja, której nadrzędnym celem jest gromadzenie i ochrona dziedzictwa kulturowego. Do jej zadań należy również dokumentacja trwałości. Muzeum wpływa na kształtowanie wiedzy o świecie, pobudza i pielęgnuje ciekawość poznawczą oraz pogłębia wrażliwość estetyczną i emocjonalną. Dlatego też oddajemy w Państwa ręce kolejny, bo już XIX tom Zeszytów Muzealnych - informuje **Anita Lewczuk Vel Leoniuk**, dyrektor muzeum.

W tegorocznych Zeszytach znajdziemy osiem wyczerpujących artykułów wraz z kopiami dokumentów i dokumentacją fotograficzną. Koszt jednego Zeszytu to 30 zł. Można je nabyć w Muzeum - Zespole Synagogalnym we Włodawie. **kk**

Szkolenie ze składek

REGION Ulgi w opłacaniu składek – to temat internetowego szkolenia, na które zaprasza chełmski inspektorat Zakładu Ubezpieczeń Społecznych. Spotkanie z ekspertem już w najbliższy czwartek, 23 czerwca. Zapisy pod adresem chelm_szkolenia@zus.pl.

Podczas szkolenia przyszli i obecni przedsiębiorcy dowiedzą się, kiedy mogą opłacać niższe składki i na jakich zasadach. Chodzi o „ulgę na start", składki preferencyjne i tzw. mały ZUS plus. Będzie również mowa o działalności nierejestrowej, która jest zwolniona ze składek.

Spotkanie z ekspertem rozpoczyna się o godz. 10. Do udziału w nim wystarczy urządzenie z dostępem do sieci i przeglądarka internetowa.

eprasa.pl ad2bd09ec4

WŁODAWA Zdaniem wielu mieszkańców Włodawa nadal pozostanie „miastem policyjnym”

Stan niepełnej wolności

Strefa objęta zakazem przebywania przestanie istnieć od lipca. To jednak nie powrót do czasów sprzed stanu wyjątkowego. 10 miesięcy izolacji miasta i części powiatu ma swoje konsekwencje. Ruch turystyczny jest zdecydowanie mniejszy, a niektóre atrakcje nadal pozostają niedostępne.

Lubelski Urząd Wojewódzki poinformował, iż od 1 lipca przestanie obowiązywać zakaz przebywania w strefie nadgranicznej przyległej do Białorusi. Jednocześnie wojewoda podlaski wprowadzi zakaz przebywania w odległości 200 m od linii granicy państwowej. Jest to związane z instalacją elektronicznych elementów zapory budowanej na granicy polsko-białoruskiej.

Przedsiębiorcy i włodarze nie ukrywają swojej radości, ponieważ jest to kluczowa decyzja, jeśli chodzi o ruch turystyczny. Do tej pory każdy, kto chciał wybrać się na wakacyjną przygodę, musiał omijać Włodawę i np. Hannę. Od lipca będzie można swobodnie podróżować przez ten region, co oznacza, że nocleg nie jest już wymuszony przepisami ustawy, a może być zarezerwowany w dowolnym miejscu.

Zniesienie „strefy objętej zakazem przebywania” nie oznacza jednak całkowitego powrotu do normalności sprzed września. Na Bugu nadal pozostają zasieki, granica wciąż będzie ściśle kontrolowana, a spływy kajakowe będą odbywać się tylko do Trójstyku. Włodawa nadal pozostanie „miastem policyjnym”, jak to określają mieszkańcy. Nie zmieni się liczba funkcjonariuszy, którzy przybyli na nasze tereny w ramach akcji „Silne wsparcie”.

Mieszkańcy przyzwyczaili się już do takiego stanu rzeczy i nie traktują zapowiedzi zniesienia strefy jako coś, co może wpłynąć na ich funkcjonowanie. Rytm życia miasta nadal będzie wyznaczała liczba radiowozów i pojazdów wojskowych na ulicach. Jedyną zmianą być może będą turyści, ale i to nie jest pewne.

„A kiedy było inaczej? Przecież cały czas można było wjechać i wyjechać ze strefy, nawet ci, co w niej nie mieszkali. Ja tam żałuję, że nie ma „komitetu powitalnego” na wjeździe, jakoś tak miło było mieć świadomość, że ktoś czeka na ciebie nawet w nocy”, „Jaki jest sens/przyjemność spływu kajakiem po Bugu, kiedy ten nadal będzie odrutowany od Sobiboru do Siemiatycz?”, „Mam nadzieję, że w końcu uwolnią też rzekę z zasieków” - piszą internauci.

- Prawie rok wyłączenia naszego miasta ze swobodnego wjazdu już odcisnął swoje piętno. Jeśli ktoś zdecydował się jeździć na zakupy do Parczewa czy Chełma zamiast do Włodawy, to z dnia na dzień nie zmieni swojego nawyku. Najgorsze konsekwencje to nie tylko te turystyczne, ale przede wszystkim te lokalne. Przez minione dziesięć miesięcy ludzie zmienili swój sposób życia. Tego nie da się za pomocą jednej decyzji odwołać. Trzeba teraz kilku lat, żeby wszystko wróciło na swoje tory, o ile jeszcze jest w ogóle szansa, żeby wróciło. Być może żyjemy już w nowej rzeczywistości i trzeba się będzie do tego dostosować - mówi pani **Barbara** z lokalnego sklepu.

Konsekwencje 10-miesięcznego odizolowania Włodawy i części powiatu są mocno widoczne. Przez ten czas w mieście zamknęła się blisko setka firm. Na każdym kroku w nadbużańskim miasteczku są lokale do wynajęcia. Również przez wojnę w Ukrainie spadek zainteresowania naszymi regionami jest widoczny.

- Zniesienie strefy objętej zakazem przebywania nie wpłynęło na zainteresowanie turystów. Nie było takiej sytuacji, żebyśmy odbierali więcej telefonów czy dostawali więcej maili. Mamy widoczny spadek, jeśli chodzi o porównanie rok do roku. W naszym przypadku składa się na to kilka przyczyn: na stronie internetowej jest informacja o remoncie, dziesięć miesięcy izolacji miasta oraz wojna w Ukrainie. Informacja w połowie czerwca o zniesieniu zakazu nie wpływa na urlopy, które ludzie mają dawno zaplanowane. Wojna wpływa na turystykę całego województwa, a długi czas izolacji naszego miasta tylko pogarsza zainteresowanie turystyczne - komentuje **Anita Lewczuk Vel Leoniuk**, dyrektor Muzeum - Zespołu Synagogalnego we Włodawie.

- Bardzo czekaliśmy na tę decyzję, ponieważ Włodawa jest miastem turystycznym. Zamknięcie nas na sezon zabiłoby całkiem lokalne biznesy. Prawie rok zamknięcia i tak poturbował tutejszych przedsiębiorców. Skoro strefa objęta zakazem przebywania wreszcie się skończy, liczę na to, że wrócą turyści w nasze regiony i znów będziemy chętnie wybieranym miejscem na wyjazd. Od strony samorządowej to również dobra wiadomość, bo bez przeszkód możemy organizować miejskie imprezy. Niebawem są Dni Włodawy, ale do końca nikt nie był pewien czy w ogóle będzie można je przeprowadzić, bo nie znaliśmy decyzji. Teraz jest już wszystko jasne - mówi **Wiesław Muszyński**, burmistrz Włodawy.

fot. Pixabay

- Zakaz przebywania przede wszystkim doświadczył lokalne biznesy. Niektórzy byli nawet zmuszeni zamknąć swoje firmy. Ogromne straty odnotowali hotelarze, gastronomia, a przede wszystkim organizatorzy spływów kajakowych. Skutki tego Okuninka jeszcze będzie odczuwać latem. Zniesienie strefy w połowie czerwca trudno komentować. Raczej nie wpłynie ono na wielki boom turystyczny i zainteresowanie naszymi regionami - tłumaczy **Andrzej Romańczuk**, starosta powiatu włodawskiego.

- Byłem nad Jeziorem Białym przejazdem w niedzielę. Z ciekawością patrzyłem na tablice rejestracyjne przejeżdżających samochodów. Prawie wszystkie rejestracje zaczynały się od litery „L” - LTM, LSW, LU, LZ, LC, LCH, LBI. Czyli ruch turystyczny w Okunince opiera się głównie na mieszkańcach naszego województwa. A tacy turyści przyjeżdżają zazwyczaj na jeden dzień, więc nie zostawiają wielu pieniędzy. Może jedynie w gastronomii - twierdzi pan **Patryk**.

- W ubiegłym roku było sporo wycieczek i zainteresowanie, aby zwiedzać Włodawę, było duże. W tym roku telefon milczy. Ludzie już poplanowali sobie urlopy, a wycieczki w ramach projektów czy organizowane przez biura podróży dawno już zaklepały sobie program i nasz region jest w tym pominięty. Jeden klient od września chciał zwiedzić Włodawę z wycieczką seniorów z Lublina. Dzwonił, dzwonił, aż w końcu przestał pytać, bo wycieczkę zrobić musiał, a wjechać tu się nie dało - komentuje pan **Konrad**, lokalny przewodnik. **kk**

To była długa sesja...

POW. WŁODAWSKI **Od Indian z Missisipi po dotacje na remonty nagrobków czy renowację ikony w Horostycie. Tematów na sesji rady powiatu było sporo, a niektóre na tyle pochłonęły radnych, że spotkanie trwało blisko cztery godziny i miało dwie przerwy.**

W minioną środę odbyła się 39. sesja Rady Powiatu we Włodawie. Już z planu obrad wynikało, że nie będzie to krótkie spotkanie, ponieważ zawierał on aż 26 punktów do omówienia. Szersza dyskusja rozpoczęła się jednak już przy punkcie czwartym - informacji starosty włodawskiego z działalności Zarządu Powiatu we Włodawie pomiędzy sesjami.

Radny **Mirosław Konieczny** spytał o prowadzone rozmowy z Rejonowym Zarządem Infrastruktury w Lublinie w sprawie sprzedaży nieruchomości przy ul. Sztabowej. Chodzi o teren o powierzchni blisko 4 ha, na którym stacjonuje w tej chwili wojskowe miasteczko kontenerowe. Starosta **Andrzej Romańczuk** tłumaczył, że mieszkańcy zwracają uwagę na to, że ulica Sztabowa jest wąska, a poruszają się nią ciężkie wojskowe samochody, przez co jest w fatalnym stanie. Starosta proponował przedstawicielom Ministerstwa Obrony Narodowej lokalizacje poza Włodawą.

- Jeśli w naszym regionie ma powstać stacjonarne wojsko operacyjne, to uważam, że powinno mieć do dyspozycji większy teren. Niech te rozmowy się toczą swoim tempem i będzie to na pewno z korzyścią dla mieszkańców powiatu włodawskiego - przekonywał.

Jednak jego tłumaczenia nie przekonały prawicowej opozycji. Radny **Piotr Gorgol** podkreślał, jak ważna jest obecność wojska we Włodawie i wzmocnienie wschodniej flanki. Tłumaczył też, że posiadanie stałej jednostki mimo niezadowolenia społecznego, to zarobek dla przedsiębiorców i miejsca pracy dla mieszkańców.

Przewodniczący **Romuald Pryll** wskazał natomiast, że obiekt militarny tuż obok domu dziecka i centrum usług społecznych, to ze względów strategicznych nie jest dobry pomysł.

- Podzielam pogląd pana starosty i uważam, że trzeba by to przenieść gdzieś poza obszar, gdzie mieszkają ludzie i organizuje się życie społeczne. Myślę, że na terenie powiatu włodawskiego takich miejsc jest bardzo dużo - podsumował przewodniczący Pryll.

Radni opozycji naciskali na to, aby działania w tej sprawie były szybkie i zdecydowane. Podali przykład Zamościa jako miasta, gdzie pomiędzy blokami mieszkalnymi i galerią handlową mieści się jednostka wojskowa. Nie zwrócono jednak uwagi na to, że lokalizacja garnizonu w Zamościu zapadła o wiele wcześniej niż agresja Federacji Rosyjskiej na naszych sąsiadów. Co w sytuacji wojny za granicą ma kluczowe znaczenie, gdyż cele militarne są wybierane jako pierwsze do ataku.

W trakcie dyskusji pojawiało się również bardzo obrazowe porównanie do Indian z Missisipi, którzy bali się kolei. Według radnego Gorgola powiat - tak samo, jak oni kiedyś - boi się teraz decyzji o powstaniu jednostki wojskowej. Aby przerwać rozgorzałą debatę, przewodniczący Romuald Pryll po kilku jeszcze wypowiedziach, zakończył dyskusję nad tym punktem.

O sprzedaży działki dla wojska będzie decydowała rada powiatu po tym, jak zarząd powiatu zaproponuje lokalizację.

W trakcie dyskusji nad „Raportem o stanie powiatu włodawskiego za 2021 rok” radny **Tadeusz Sawicki** zwrócił uwagę na zagrożenia, jakie zostały ujęte w dokumencie. Pierwszym problemem jest demografia - spadek liczby mieszkańców oraz to, że niemal 2/3 z nich to osoby w wieku poprodukcyjnym. Drugim zagrożeniem jest stan dróg, które w naszym powiecie ulegają dużej degradacji, a proces ich naprawy trwa zbyt wolno. Trzecim kłopotem samorządu ujętym w raporcie jest wysokie bezrobocie. Powiat włodawski jest rekordzistą w województwie lubelskim ze wskaźnikiem bezrobocia 14,8 proc.

Radny **Mariusz Zańko** apelował do samorządowców, aby przejmowali drogi powiatowe i występowali o środki do programów rządowych na ich modernizację, bo tak też czynią samorządy w innych powiatach. - Często droga powiatowa jest ważniejsza dla mieszkańców danej gminy niż droga gminna, która prowadzi do jednego lub kilku domostw - tłumaczył radny.

Dalsza część sesji w dużej mierze składała się ze sprawozdań, informacji i głosowań nad uchwałami. Radni jednogłośnie opowiedzieli się za udzieleniem dotacji na przeprowadzenie prac konserwatorskich przy nagrobku Maryi z Bogdanowiczów Hempel i jej męża Aleksandra Hempla na cmentarzu rzymskokatolickim w Wereszczynie. Również jednogłośnie podjęli uchwałę w sprawie udzielenia dotacji na przeprowadzenie prac konserwatorskich ikony Matki Boskiej z Dzieciątkiem w parafii prawosławnej pw. Podwyższenia Krzyża Pańskiego w Horostycie. Ostatnia dotacja na przeprowadzenie prac konserwatorskich nagrobka Otto Ferdynandowicza Ganniga na cmentarzu rzymskokatolickim we Włodawie także uzyskała 100-procentowe poparcie.

W sesyjnym grafiku znalazły się także uchwały dotyczące ustalenia harmonogramu dyżurów nocnych, świątecznych oraz w dni wolne od pracy pełnionych przez apteki ogólnodostępne na terenie powiatu włodawskiego, czy udzielenie pomocy finansowej województwu lubelskiemu w zakresie organizacji tras pociągów pasażerskich na linii kolejowej nr 81 na odcinku Chełm – Orchówek – Chełm. **kk**

Krótko z miasta i gminy

Szukają trującego azbestu

Na terenie Włodawy trwa inwentaryzacja wyrobów zawierających azbest (eternit). Prowadzi ją Zakład Analiz Środowiskowych Eco-precyzja z Ustronia. „Zwracamy się z prośbą do mieszkańców o pomoc pracownikom firmy” - apeluje włodawski ratusz. Chodzi o udzielenie informacji. „Zarządcy obiektów, w których występują ukryte formy azbestu, prosimy o zgłoszenie tego faktu w Urzędzie Miejskim lub na adres e-mail: biuro@eco-precyzja.eu” - czytamy w komunikacie.

Magistrat chce sprawdzić, ile azbestu jest jeszcze na posesjach w mieście, żeby móc wnioskować o pieniądze na jego usunięcie i utylizację.

Gminni radni będą obradować

W poniedziałek (20 czerwca) odbędzie się sesja Rady Gminy Włodawa. W porządku obrad są tylko trzy punkty, a radni będą głosować tylko w sprawie jednej uchwały. Chodzi o zmiany w wieloletniej prognozie finansowej gminy, a także w bieżącym budżecie oraz zaciągnięcie długoterminowego kredytu bankowego.

Posiedzenie rozpocznie się o godzinie 15. Spotkanie odbędzie się w sali konferencyjnej Urzędu Gminy we Włodawie przy al. Jana Pawła II. Sesję, podobnie jak poprzednie, będzie można śledzić online.

MPGK szuka wykonawców dużego projektu

Do piątku (24 czerwca) mogą zgłaszać swoje oferty firmy zainteresowane postawieniem we Włodawie kotłów na biomasę. Inwestycję realizuje Miejskie Przedsiębiorstwo Gospodarki Komunalnej. Przypominamy, że pierwszy przetarg dotyczący „Modernizacji źródła ciepła z wykorzystaniem OZE w MPGK Włodawa” trzeba było unieważnić, bo nie zgłosił się żaden chętny.

Inwestycja w biomasę ma być największą w historii włodawskiego MPGK. Przedsiębiorstwo dostało na ten cel aż 14,5 mln złotych z Unii Europejskiej. Zarząd spółki chce, by pierwszy kocioł na biomasę został oddany do użytku w sierpniu tego roku. Drugi ma zostać uruchomiony rok później.

Szynobus wyruszy w trasę

Przypominamy, że już 25 czerwca na tory wróci szynobus linii nr 81, którym można dojechać w okolice Jeziora Białego. Pociąg przewozów regionalnych będzie kursował na trasie Chełm – Włodawa, dwa razy dziennie (rano i po południu) w weekendy, aż do końca września.

Podróż nad jezioro, a konkretnie do położonego tuż obok Orchówka, będzie trwać niecałe 1,5 godziny. Trasa przebiega przez: Chełm, Karolinówkę, Rudę-Hutę, Rudę-Opalin, następnie Uhrusk, Majdan Stuleński oraz Stulno, Sobibór i Okuninkę. Z dworca głównego w Chełmie szynobus odjedzie w kierunku Włodawy o godzinie 7.47 i 15.25 – w każdą sobotę i niedzielę, a z Włodawy w kierunku Chełma o godzinie 10.46 i 16.59. **Faj**

eprasa.pl ad2bd09ec4

Czeka nas letnia

Znów jest pięknie i radośnie, a słońce dodaje nam sił i energii do działania. To doskonały moment, by o siebie zadbać. Po zimowym letargu warto wziąć się do roboty! Zadbać o skórę, włosy, zrzucić kilka kilogramów i poprawić kondycję. Wtedy na pewno lepiej się poczujemy. Bo gdy dobrze wyglądamy, poprawia się nasze samopoczucie i częściej się uśmiechamy. A uśmiech na twarzy powoduje, że jesteśmy postrzegani jako bardziej atrakcyjni, towarzyscy i pewni siebie. Endorfiny to naturalne lekarstwo na wszelkie smutki!

Mniej ciała, więcej zdrowia!

Jeśli obawiasz się, że nie wbijesz się w letnie ubrania albo źle będziesz wyglądać w stroju kąpielowym, najwyższa pora, by przejść na zdrową dietę. Nie tylko stracisz kilka kilogramów, ale także poprawi ci się samopoczucie. Nawet jeśli nie umiesz gotować zdrowo albo nie masz na to czasu, to żaden problem. Dobrym rozwiązaniem będzie catering dietetyczny. Jedzenie dostarczone zostanie do domu lub do pracy w pudełeczkach. Dzięki temu zyskujesz wolny czas i jesz tylko to, co sprawi, że poczujesz się lekko i radośnie.

- Letnia aura sprzyja zrzucaniu zbędnych kilogramów. Gdy wyskakujemy z grubych i ciepłych ubrań, chcemy, by nasze ciało wyglądało ładniej i mamy większą motywację. Poza tym latem łatwiej przygotować lekkie dania. Jest dużo świeżych warzyw i owoców. Posiłki, jakie my przygotowujemy naszym klientom, są zdrowe, ale też smaczne. To, że coś jest dietetyczne, nie oznacza, że jest gorsze w smaku. Wręcz przeciwnie. Nasze dania odpowiednio doprawiamy, by smakowały wszystkim. W dodatku są też kolorowe i chętnie po nie sięgamy. Jeśli coś jest miłe dla oka, to zapewne też będzie przyjemne dla podniebienia - mówi dietetyk **Sylwia Berniker**, właścicielka Fest Food Box.

Co ważne, taka pudełkowa dieta nie jest monotonna. Warto zresztą zerknąć na Facebooka Fest Food Box i przekonać się, jak różnorodne posiłki możemy dostawać gotowe każdego dnia. Placuszki z batata, cukinii, marchewki z kremowym serkiem i łososiem, pyszne dania z kaszą jaglaną i warzywami, różnorodne nadziewane smakowitymi dodatkami naleśniki, pizzę z gruszką, serem gruyere, orzechami i miodem borówkowym, gołąbki z kaszą i filetem z indyka z prażonymi śliwkami, tatar ze śledzia z grzanką czosnkową oraz bliny orkiszowe pełnoziarniste z serkiem żurawinowym, łososiem i rukolą. Same pyszności! Aż trudno się oprzeć.

Czas na ruch! Wskakuj do wody i na rower!

Zdrowa dieta to jednak nie wszystko. By zrzucić kilka kilogramów, wysmuklić sylwetkę i lepiej się poczuć potrzebujemy ruchu. Doskonale sprawdza się jazda na rowerze. To nie tylko przyjemność, ale również bardzo dobry trening. Jeśli nie lubisz biegać ani wyciskać hantli na siłowni, wystarczy, że będziesz regularnie wskakiwać na rower, a na pewno zauważysz poprawę zdrowia i samopoczucia.

Podczas godzinnej jazdy w zależności m.in. od intensywności treningu i warunków, w jakich jest przeprowadzany, można „spalić" od 300 do nawet 800 kalorii! Ponadto podczas jazdy podnosi tętno i sprawia, że krew w żyłach krąży szybciej. Dzięki temu wspomaga kondycję serca oraz całego układu krwionośnego. Wzmacniają się łydki, uda, pośladki, ale również mięśnie rąk i brzucha – szczególnie te głębokie, które odpowiadają za podtrzymywanie kręgosłupa.

- Jazda na rowerze powinna być dla nas przyjemna i bezstresowa - mówi **Andrzej Bedliński**, właściciel sklepu rowerowego. - Zadbajmy też o to, by była bezpieczna.

Na wysmuklenie sylwetki doskonałe jest też pływanie. Chełmski Park Wodny czeka na amatorów tej formy aktywności i relaksu. Warto wiedzieć, że pływanie jest nie tylko dobrą zabawą w wodzie, ale również formą aktywnego wypoczynku.

To jedna z popularniejszych, najbardziej ogólnorozwojowych, wszechstronnych i bezpiecznych aktywności fizycznych. Regularne pływanie zapewnia prawidłowy i harmonijny rozwój ciała, poprawia kondycję i ogólny stan zdrowia. Pływanie wyszczupla, a na dodatek zapewnia doskonałe samopoczucie.

Chełmski Park Wodny przygotował na te wakacje niesamowite atrakcje dla dzieci.

- Zapraszamy na najbardziej aktywne półkolonie w Chełmie - AQUA WAKACJE bardzo sportowe, podczas których zapewniamy różne wodne szaleństwa, ale także ninja harce, rywalizacje na kręgielni i grę w squasha – zachęca **Artur Juszczak**, szef aquaparku.

A już w piątek (24 czerwca) wspaniały festyn dla całych rodzin. Punktualnie o 13 przy Chełmskim Parku Wodnym rozpoczną się Lubelskie Wakacje jak dawniej! W programie: Food Truck Festiwale Wschód, gry i zabawy dla dzieci, pokazy służb mundurowych, symulator dachowania, spotkania z piłkarzami Chełmianki Chełm oraz z siatkarzami CHKS Arka Chełm, pokazy zapaśników z Cementu-Gryfa Chełm, pyszne specjały od pań z kół gospodyń wiejskich, dzień otwarty na strefie squash i konkursy oraz niespodzianki.

Organizatorami są: Stowarzyszenie Sportowo Rekreacyjne LEMUR, Chełmski Park Wodny oraz Miejski Ośrodek Sportu i Rekreacji w Chełmie. Partnerem oraz sponsorem jest Urząd Marszałkowski Województwa Lubelskiego. Patronat medialny nad imprezą sprawuje: Super Tydzień Chełmski i Radio Bon Ton.

Przed lustrem nowa ja

Letnia słoneczna aura motywuje nas oczywiście do zmiany wizerunku. Marzymy nie tylko o przewiewnej garderobie, ale też o nowym looku. Piękne i zadbane włosy to wizytówka każdej kobiety, niezależnie od wieku.

Najpierw musimy jednak po zimie włosy zregenerować, bo na pewno stały się słabsze i za bardzo się przesuszyły. Warto wiedzieć, co zrobić, by znowu wróciły do formy. Same maski regenerujące to za mało. Warto po radę iść do zaufanego salonu, w którym doświadczone fryzjerki zaoferują nam całą paletę możliwości, od zabiegów wygładzających po nawilżające. Podpowiedzą nam także, jakich mamy używać szamponów i odżywek, by pozbyć się problemu, z którym nasze włosy się zmagają.

W salonie fryzjerskim Czarna Perła na przykład czekają na klientów gorące nożyczki, które zamykają końce włosów, chroniąc ich wnętrze - w rezultacie włosy pozostają zdrowe i silne.

- Jest też sauna z ozonem, która doskonale regeneruje i nawilża włosy, odżywia je i wygładza, wzmacnia działanie kosmetyków i poprawia stan skóry głowy. Ona naprawdę potrafi zdziałać cuda! - zachęca **Daniel Dworczyński**, właściciel Czarnej Perły.

Odżywione włosy trzeba jeszcze odpowiednio i fachowo przyciąć, nawet jeśli stawiamy na naturalny look. Ważny jest też kolor. Powinien być nie tylko modny, ale też pasować do naszej karnacji i do rodzaju fryzury, ale także – co jest niezwykle ważne – musimy się w nim czuć wyjątkowo i olśniewająco.

Strój ma podkreślać nasze atuty

Latem nie możemy oczywiście zapomnieć o stroju kąpielowym i dodatkach plażowych. Przecież czekają nas wyjazdy i godziny wylegiwania się na plaży.

- Musimy pamiętać, że kostium kąpielowy ma nas zdobić, a nie szpecić. Warto więc dobrze go dobrać, by nie tylko pięknie w nim wyglądać, ale też dobrze się w nim czuć. Na pewno każda pani znajdzie u nas coś dla siebie – mówi **Marzena Czebiera-Skórzewska**, właścicielka salonu Lady Marion bielizna & brafitting. - W tym sezonie są modne zarówno wycięte bikni, jak i bardziej zabudowane kostiumy z wysokim stanem. Takie fasony świetnie podkreślają talię i modelują sylwetkę, dzięki czemu możemy lepiej poczuć się na plaży. W tym roku większość kostiumów zdobią kolorowe printy z motywami roślinnymi i zwierzęcymi. Modne są neonowe kolory, które cudownie podkreślają opaleniznę. Jest też dużo propozycji w pastelowych od-

eprasa.pl ad2bd09ec4

przemiana!

cieniach. Oczywiście klasyczna czerń, grant i biel nadal pozostaje w modzie. Ważna zasada przy wyborze kostiumu - kierujemy wzrok patrzących na te partie ciała, z których jesteśmy dumne. Wybieramy kostium, w którym czujemy się dobrze i wyjątkowo.

Pamiętajmy jednak, że nie wszystkie fasony są dla nas odpowiednie. - Nasze brafitterki pomogą dobrać rozmiar i fason kostiumu odpowiedni do figury oraz dopasują idealnie dodatki plażowe, które dopełnią stylizację. Mamy w ofercie kostiumy jednoczęściowe, dwuczęściowe, tankini oraz wiele modnych dodatków plażowych. Nadal na topie są wszelkiego rodzaju tuniki, sukienki, szorty, spódnice, kapelusze i torby plażowe. I uwaga! Do zakupów dorzucamy, plażowy praktyczny prezent – dodaje pani Marzena.

Na upalne dni warto mieć specjalną letnią bieliznę. Nie tylko ze względu na wygodę. Bluzki czy sukienki odkrywające więcej ciała ładniej się prezentują, gdy nie wystają spod spodu ramiączka i paseczki. W ich doborze także oczywiście możemy liczyć na wsparcie specjalistek z salonu Lady Marion. Do letnich stylizacji z odkrytymi ramionami przyda się nam strapless - gładki stanik bez ramiączek z nowatorską technologią ukrytych łapek, które zbierają i doskonale podtrzymują biust. Jeśli będzie z odpinanymi ramiączkami i w kolorze cielistym, ukryjemy go pod ubraniem. W upalne dni świetnie sprawdzi się ultralekki biustonosz z termicznie formowaną miseczką, który nie tylko przepuszcza powietrze i pozwala oddychać skórze, ale także odprowadza wilgoć. Idealnie dopasowuje się do kształtu piersi, jest lekki, doskonale podtrzymuje biust i zapewnia komfort przez cały dzień. W salonie można też kupić bandaski, czyli opaski na uda przeciw otarciom w upalne dni. Dostępne są w różnych kolorach, są gładkie i koronkowe. Do bardzo wymagających stylizacji polecamy taśmy do oklejania biustu, które wymodelują piersi i pozostaną niewidoczne nawet przy bardzo głębokim dekolcie.

Jod w zasięgu ręki

Wakacje nad morze kochają wszyscy, ale niektórzy nie wiedzą, że jod można też wdychać w Chełmie. Taki nadmorski klimat mamy tuż obok w jaskini solnej Barbórka w Chełmie. To mikrouzdrowisko utworzone z różnych gatunków soli kopalnianych i morskich.

- Seanse w Jaskini mają nieoceniony wpływ na nasze zdrowie oraz samopoczucie. Wspomagają leczenie skóry, chorób układu oddechowego, nerwowego, krążeniowego, zaburzeń nerwowych oraz poprawiają odporność organizmu. Podczas 50-minutowego seansu relaksacyjno-inhlacyjnego, odpoczywając na wygodnym leżaku, czerpiemy mnóstwo korzyści zdrowotnych płynących z tężni i kaskady solankowej – mówi **Katarzyna Obraszek**, pracownik Jaskini Solnej Barbórka. - Zapraszamy do skorzystania z naszej wakacyjnej oferty promocyjnej.

Pobyt w jaskini solnej działa pozytywnie nie tylko na osoby zmagające się z chorobami układu oddechowego. Ma zbawienny wpływ na układ odpornościowy, krążenia, pomaga również osobom ze schorzeniami układu pokarmowego (choroba wrzodowa żołądka i dwunastnicy, zapalenie jelita grubego, nieżyt żołądka) i dolegliwościami skórnymi (trądzik, zapalenia skóry, łuszczyca, egzema). Na tym jednak nie koniec, ponieważ seans w grocie korzystnie oddziałuje na osoby ze skłonnościami do nadwagi, cierpiące na niedoczynność tarczycy, przemęczone, zestresowane i borykające się z niedoborem mikroelementów.

Pobyt w grocie to relaks połączony z uniwersalnym leczeniem. Działa dobrze na wszystkich, a już w szczególności na osoby, które mieszkają w rozbudowanych aglomeracjach i są narażone na zanieczyszczenie powietrza. **red**

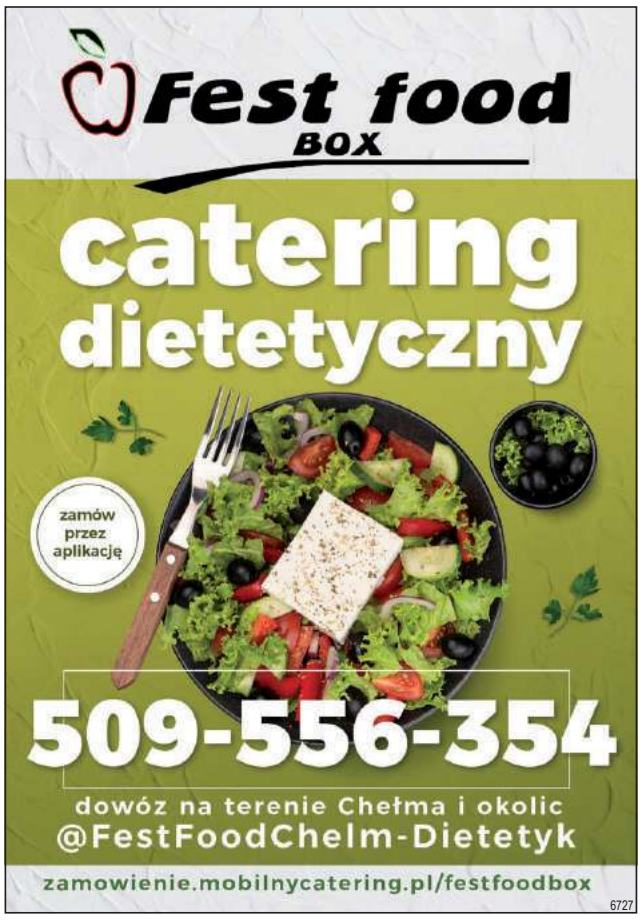

eprasa.pl ad2bd09ec4

Gabinet stomatologiczny
lek. dent.
Dorota Paradowska Kędzierawska
Chełm, ul. K. Kurpińskiego 12
tel. 82 565 80 11

ZAPRASZAMY
poniedziałek, środa, piątek w godz. 9 - 17
wtorek i czwartek w godz. 11 - 19
Umawiamy na wizytę po uprzedniej konsultacji telefonicznej 82 565 80 11

- leczenie zachowawcze
- endodoncja
- protetyka
- profilaktyka (scaling ultradźwiękami, piaskowanie, lakierowanie, lakowanie)

WYBIELANIE ZĘBÓW
lampą PHILIPS ZOOM i nakładkowe
TERAPIA OZONEM

polub nas na
5086

Zaszczep córkę przeciw HPV

Włodawa jest jednym z niewielu miast w Polsce, gdzie bezpłatnie szczepi się dziewczynki przeciw wirusowi HPV. To ważna decyzja – może chronić młode kobiety przed chorobami nowotworowymi. W tym roku można zaszczepić nastolatki urodzone w roku 2009.

To już kolejna edycja programu szczepień, który realizowany jest we Włodawie od ponad 10 lat. W całości jest finansowana z budżetu miasta. Warto więc skorzystać z oferty. Szczepienia są w pełni bezpieczne, stosowane na całym świecie od wielu lat, i co bardzo ważne, skuteczne. Jak podaje Wojewódzka Stacja Sanitarno-Epidemiologiczna w Lublinie, chronią przed chorobami nowotworowymi, w tym rakiem szyjki macicy, sromu i pochwy u kobiet, rakiem prącia u mężczyzn, a także nowotworami odbytu oraz głowy i szyi u obu płci.

We Włodawie program, którego hasło brzmi „Dojrzałe decyzje mogą uchronić młode życie" realizuje NZOZ PMR „Zdrowa Rodzina". Zapisy przyjmowane są do końca czerwca, w godz. 7.30-15.30 pod nr tel. (82) 57 21 444 wew. 50. **szer**

Na terenie województwa lubelskiego program bezpłatnych szczepień przeciw HPV prowadziły miasta Biłgoraj (dla dziewcząt i chłopców) oraz Lublin, Puławy i Włodawa, a także gmina Niemce (dane na 1 czerwca 2021). Od przyszłego roku bezpłatne szczepienia mają być realizowane w ramach Narodowej Strategii Onkologii.

Rak szyjki macicy jest drugim pod względem częstości występowania nowotworem złośliwym u kobiet na świecie. Każdego roku umiera 230 tysięcy kobiet, a liczba nowych zachorowań oceniana jest na 470 tysięcy. Ponad 80 procent wszystkich zachorowań występuje w krajach rozwijających się, W Polsce odnotowuje się około 3 tysięcy zachorowań na raka szyjki macicy rocznie, 50 procent chorych umiera. Uważa się, że wszystkie przypadki nowotworu są poprzedzone przewlekłą infekcją HPV.

Wspierają w chorobie

W ramach projektu „Łączy nas pacjent", realizowanego przez Rzecznika Praw Pacjenta wspólnie z przedstawicielami organizacji pacjentów, w tym tygodniu dyżurować będą specjaliści z Ogólnopolskiej Federacji Stowarzyszeń Reumatologów REF oraz Fundacji Małgorzaty Braunek „Bądź".

Jolanta Grygielska, prezes OFSR „REF" będzie do dyspozycji zainteresowanych 21 czerwca w godz. 15-18 pod nr tel. 664 630 125. Porozmawiać z nią będzie można m.in. o reumatoidalnym zapaleniu stawów (RZS) i innych chorobach reumatycznych, metodach diagnostyki i leczenia czy wsparcia osób cierpiących na te choroby.

23 czerwca w godz. 12-15 dyżurować będzie **Aleksandra Nowińska** z fundacji „Bądź". Organizacja zajmuje się integralnym podejściem do zdrowia. Będzie można porozmawiać o najważniejszych filarach medycyny integralnej, uzyskać namiary na specjalistów z zakresu metod i terapii komplementarnych oraz adresy polecanych klinik i placówek stosujących holistyczne, kompleksowe leczenie. Nr tel. do ekspertki: 571 207 720. **szer**

REGION Badania profilaktyczne pod kątem nowotworów pomagają wykryć raka bardzo wcześnie

Zbadaj piersi, śpij spokojnie

Każdego roku w Polsce u około 20 000 kobiet rozpoznaje się raka piersi. Ponad 1/3 z nich nie udaje się wyleczyć – przede wszystkim dlatego, że nie chcą robić badań profilaktycznych, w związku z tym są diagnozowane, gdy już następują przerzuty do innych narządów. Nie warto czekać ze zrobieniem mammografii.

W tym tygodniu mobilna pracownia odwiedzi gminę Wyryki w powiecie włodawskim. Mammobus przyjedzie do nich dzisiaj (20 czerwca). Zaparkuje przy budynku urzędu gminy (Wyryki Połód 154). Stać tam będzie w godzinach 8-14. Telefon do rejestracji: 723 351 002, 723 351 003.

Na wizytę należy wziąć ze sobą dokument tożsamości i zdjęcia z poprzednich mammografii, o ile była robiona. Lekarz będzie mógł je porównać z aktualnym wynikiem badania.

Przypominamy, że z prześwietlenia piersi w technice cyfrowej skorzystać mogą kobiety w wieku od 50 do 69 lat. Badanie jest bezpłatne - refundowane przez Narodowy Fundusz Zdrowia. Nie jest wymagane skierowanie lekarskie. Można się na nie zgłosić w dowolnej miejscowości niezależnie od miejsca zamieszkania. Mogą w nim uczestniczyć ubezpieczone panie, które nie były leczone z powodu raka piersi i jednocześnie w ciągu ostatnich dwóch lat nie miały wykonanej mammografii w ramach programu lub otrzymały wynik ze wskazaniem do wykonania badania po 12 miesiącach (dotyczy kobiet, u których w rodzinie wykryto raka piersi u matki, siostry, córki) lub w badaniu genetycznym stwierdzono mutacje w genach BRCA 1 i BRCA 2.

Mammografia trwa jedynie kilka minut i pozwala na rozpoznanie i wykrycie tzw. zmian bezobjawowych (guzków oraz innych nieprawidłowości w piersi) w bardzo wczesnym etapie. W przypadku nieprawidłowego wyniku badania mammograficznego pacjentka zostanie skierowana do etapu pogłębionej diagnostyki, w ramach której lekarz może zlecić dodatkową mammografię, USG piersi, biopsję. **szer**

W większości krajów europejskich ponad 70 procent mieszkanek korzysta z oferowanych przez ich państwo przesiewowych badań mammograficznych. W Polsce ten odsetek sięga około 25 procent. Mimo dostępnych badań diagnostycznych i coraz lepszych metod leczenia, mamy rosnący trend umieralności z powodu tego nowotworu, w odróżnieniu od reszty Europy. Prognozy nie są optymistyczne, zwłaszcza że rak piersi to obecnie najczęściej występujący nowotwór na świecie.

Więcej badań w POZ

Od lipca lekarz rodzinny będzie mógł zlecić więcej badań diagnostycznych. Chodzi o to, aby skrócić pacjentowi czas oczekiwana na postawienie diagnozy i szybciej wdrożyć odpowiednie leczenie.

Pula poszerzy się m.in. o oznaczenie poziomu ferrytyny, witaminy B12, kwasu foliowego, przeciwciał anty -HCV czy antygenów H. pylori w kale, a także Strep-test, czyli szybki test wykrywający antygen paciorkowca, czyli badania, na które do tej pory kierowali lekarze specjaliści. A to nie koniec. Kolejny pakiet darmowych badań zostanie uruchomiony jesienią i miałby zostać ponownie poszerzony. Tym razem m.in. o badania z obszaru kardiologii jak echo serca, EKG wysiłkowe, oznaczanie albuminurii w moczu, a także z kręgu endokrynologii, jak przeciwciała przeciwtarczycowe i biopsja aspiracyjna cienkoigłowa. Jest również propozycja, aby znalazły się w nim także badanie spirometryczne, które wraz z próbą rozkurczową pozwoliłoby lekarzowi POZ zdiagnozować przewlekłą obturacyjną chorobę płuc.

Druga pula badań byłaby dostępna tylko w tych poradniach POZ, które podejmą się wprowadzenia opieki koordynowanej nad pacjentami z chorobami cywilizacyjnymi, jak cukrzyca, astma czy niewydolność serca.

Na finansowanie nowych badań każda placówka POZ ma otrzymać osobny, tzw. budżet powierzony.

szer (źródło: rynek zdrowia)

APTEKA Na Deptaku
pn-pt 7:00 - 19:00
sob 7:00 - 17:00
ul. Lwowska 21/7
Chełm
3650

LEK DENT Chełm ul. Wołyńska 32
Dr n.med. Krzysztof Wojewoda
Specjalista Ginekolog-Położnik
zaprasza
wtorki środy piątki
USG i KTG (w ramach wizyty)
Kolposkopia
Rejestracja tel.
82 563 13 53, 82 565 13 53
4124

PRACOWNIA PROTETYCZNA
Technik dentystyczny
Jadwiga Branecka - Kania
pl. Kupiecki 10 (II piętro)
pon. - pt.: 10.00 - 16.00
Tel: 606 902 148
3858

Lek. med. Zbigniew Bąk
SPECJALISTA NEUROLOG
Chełm, ul. Zachodnia 41 (os. Gwarek)
Przyjmuje: poniedziałki, czwartki, od godz. 16.00
Rejestracja telefoniczna
82 564 30 74
3236

tittiba
Joga dla początkujących i zaawansowanych
Sesje grupowe
Indywidualne sesje terapeutyczne
Tel. 600 366 288
https://fb.me/TittibaStudioJogi
Chełm, ul. Lubelska 8/25
Starówka pod Chełmską Górką
6444

GABINET ZDROWIA PSYCHICZNEGO
PRZYCHODNIA SPECJALISTYCZNA CENTRUM
Dr n. med. Marek Daniłosio
lekarz specjalista psychiatra
psychoterapeuta
leczenie zaburzeń psychicznych u dorosłych, młodzieży i dzieci
Chełm, ul. Szpitalna 47/10
82 569 90 10, 82 569 90 11
www.przychodniacentrum.com
6405

APTEKA pomocna
pn - pt 7:00 - 21:00
sob 8:00 - 21:00
ul. Szpitalna 40
Chełm
4749

www.nzozlekdent.pl
LEK-DENT Chełm, ul. Wołyńska 32
lek. med. Tomasz Wojewoda
specjalista ginekolog-położnik
zaprasza
poniedziałki - 16:00 - 18:00
KOMPLEKSOWA OPIEKA położnicza i ginekologiczna
USG, KTG i cytologia
Rejestracja tel.
82 563 13 53, 82 565 13 53
3061

Sylwia Rakowska
Certyfikowana Masażystka
tel. 600 366 288
z dojazdem do Klientki/Klienta
- Masaż leczniczy/sportowy/tkanek głębokich
- Pinoterapia/Taping medyczno - sportowy
- Masaż bańką chińską
- Masaż relaksacyjny (kamienie bazaltowe, miód, Lomi Lomi)
- Masaż twarzy/stóp/dłoni/głowy
6443

eprasa.pl ad2bd09ec4

Co jest grane?

BUZZ ASTRAL

animacja

Pełna międzygalaktycznych przygód produkcja opowiada historię Buzza Astrala – postaci, która była pierwowzorem legendarnej zabawki. Na czele projektu stoi zdobywca nagrody Annie, doświadczony twórca animacji i współreżyser „Gdzie jest Dory", Angus MacLane.

CHEŁM

CKF ZORZA 20-24 czerwca – godz. 14 i 16.15; 25-26 czerwca – godz. 12,14 i 16.15

KRASNYSTAW

KINO MORSKIE OKO 21 i 23 czerwca – godz. 14.15 i 16.15; 22 czerwca – godz. 9.15, 14.15 i 16.15; 24-26 czerwca – 15.15 i 17,15

ELVIS

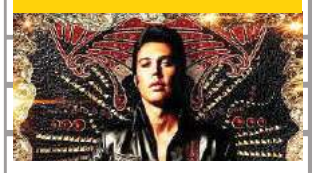

muzyczny

Historia Elvisa Presleya zgłębia złożoną, ponad dwudziestoletnią relację Presleya z Parkerem, która rozpoczęła się wraz z początkiem bezprecedensowej kariery piosenkarza, na tle ewoluującego krajobrazu kulturowego i końca amerykańskiej niewinności. Kluczowym elementem opowieści jest jedna z najważniejszych i najbardziej wpływowych osób w życiu Elvisa, jego żona Priscilla Presley.

CHEŁM

CKF ZORZA 24 i 26 czerwca – godz. 18; 25 czerwca - 20.30

KRASNYSTAW

KINO MORSKIE OKO 24-26 czerwca – godz. 19.15

JURASSIC WORLD: DOMINION

przygodowy

Jurassic World Dominion rozgrywa się cztery lata po zniszczeniu Isla Nublar. Dinozaury żyją i polują teraz razem z ludźmi. Ta krucha równowaga zmieni przyszłość i raz na zawsze okaże się, czy ludzie mają pozostać największymi drapieżnikami na planecie.

CHEŁM

CKF ZORZA 20-23 czerwca – godz. 18 i 20.45

KRASNYSTAW

KINO MORSKIE OKO 21 i 23 czerwca – godz. 18 i 20.30; 22 czerwca - godz. 11, 18 i 20.30

WŁODAWA

KINO WDK 24-26 czerwca – godz. 16 i 19

Kot w trampkach

SPEKTAKL Dla dzieci z Ukrainy i nie tylko

SPEKTAKL Chełmski Dom Kultury, Scena Reduta oraz Fundacja WEDA zapraszają dzieci i młodzież z Ukrainy na spektakl „Kot w trampkach" („Кот у кедах"). Choć przedstawienie grane jest w ich języku ojczystym, na widowni mile widziani będą ich rówieśnicy z Polski. Nie muszą się obawiać, że nic nie zrozumieją, wszak język teatru jest językiem uniwersalnym. Widowisko grane będzie 22 czerwca o godz. 11 w sali widowiskowej CHDK. Wstęp wolny.

fot. Weda

Przedstawienie powstało na motywach bajki „Kot w butach" Charlesa Perreaulta. Opowieść prowadzona jest przez dwóch czarodziejów: Charlesa i Perraulta. Charles - Dobry, wraz z dziećmi pomaga bohaterom baśni pokonywać trudności na drodze głównych bohaterów, a Perrault - Nieżyczliwy, wcielając się w wiele postaci - od czarodzieja, poprzez ministra do wilkołaka, próbuje zepsuć bajkę, lecz oczywiście mu się to nie udaje.

Spektakl trwa około 50 minut. Za jego reżyserię odpowiada **Mykoła Miszyn**. Nad jego przygotowaniem pracowali także zawodowi aktorzy i scenograf z Ukrainy, aby pokazać dzieciom interaktywną i ciekawą bajkę w ich ojczystym języku. **szer**

Inicjatorem Sceny Reduta jest Teatr im. Juliusza Osterwy w Lublinie, a partnerem m.in. Chełmski Dom Kultury. Z kolei WEDA to nazwa nowej inicjatywy twórczej Iwana Wyrypajewa i Karoliny Gruszki. Zajmują się m.in. produkcją filmów i spektakli, w tym przypadku spektaklu dla młodych Ukraińców. - Dzieci powinne słuchać opowieści w swoim ojczystym języku. One nie mówią po polsku i dlatego takie występy są bardzo ważne – czytamy na Facebooku Projektu WEDA. Przedsięwzięcie dofinansowano ze środków Ministerstwo Kultury I Dziedzictwa Narodowego.

KABARET Smile, K2, Kabaret Moralnego Niepokoju, Dziennikarki Zangażowane i wielu innych, czyli…

Polska Noc Kabaretowa w Chełmie

To wydarzenie rozrywkowe, o jakim Wam się nie śniło. W premierowej odsłonie najlepszego humoru wystąpi czołówka polskich kabaretów. - Nowy program, nowy skład i tematy, jakich na kabaretowej scenie jeszcze nie było. Polska Noc Kabaretowa 2022 - uratujemy Twoje miasto – zapowiadają artyści.

Na tegorocznej, niektórzy już mówią, że wyjątkowej edycji największej kabaretowej trasy w Polsce, znalazł się Chełm. Wystąpi śmietanka polskiego kabaretu: Kabaret Skeczów Męczących, Kabaret Młodych Panów, Nowaki, Smile, K2, Kabaret Moralnego Niepokoju z interaktywnym udziałem Roberta Górskiego oraz Dziennikarki Zangażowane i Szymon Łątkowski. Prowadzeniem Polskiej Nocy Kabaretowej 2022 zajmie się Bartosz Klauzinski z Kabaret K2.

Na co możemy liczyć? Będą „tematy, jakich jeszcze nie poruszaliśmy i śmiech, który będzie niósł się przez całą Polskę. Tym razem na tapetę bierzemy... Twoje miasto! Sprawdzimy, co u Was słychać, skomentujemy aktualne afery, lokalne sukcesy i porażki, nie oszczędzimy rządzących, ale i zwykłych mieszkańców. Zobacz swoje miasto oczami kabaretów" – zachęcają artyści.

Polska Noc Kabaretowa 2022 w amfiteatrze w Kumowej Dolinie 12 sierpnia o godz. 19. Bilety od 105 zł do kupienia u oficjalnego dystrybutora na: www.kabaretowebilety.pl **szetr**

Chełmscy rockmeni w ChDK

KONCERT Miłośnicy rocka powinni zarezerwować sobie popołudnie 30 czerwca. Tego dnia na scenie Chełmskiego Domu Kultury szczególna uczta muzyczna. Wystąpią utalentowani uczniowie Chełmskiej Szkoły Rocka.

Wokaliści i instrumentaliści, przygotowujący się na co dzień pod okiem i uchem instruktorów ChSR, zaprezentują się chełmskiej publiczności PO POLSKU. W pierwszej części koncertu swoje umiejętności zademonstrują najmłodsi artyści, potem zagrają i zaśpiewają ich starsi koledzy.

Początek spotkanie z uczniami ChSR o godz. 17. Bilety w cenie 20 zł do nabycia w kasie Chełmskiego Domu Kultury, w kinie Zorza oraz online. **szer**

Obrazy malowane z Pasją

WYSTAWA Tylko do soboty (25 czerwca) w galerii Nova Chełmskiej Biblioteki Publicznej (ul. Partyzantów 40) prezentowana jest wystawa zatytułowana „Chełm i Chełmianie".

Eksponowane prace powstały podczas warsztatów plastycznych organizowanych przez Stowarzyszenie Twórcze Pasja. Do wspólnego malowania członkowie stowarzyszenia zaprosili chełmskich artystów nienależących do Pasji, w tym również obywateli Ukrainy, przebywających u nas czasowo. W efekcie w warsztatach udział wzięło 15 dorosłych i 10 dzieci.

Ekspozycję można oglądać w godzinach pracy biblioteki. **szer**

Co jest grane?

TOP GUN: MAVERICK

akcja

Po ponad 30 latach służby w lotnictwie amerykańskiej marynarki wojennej, Pete „Maverick" Mitchell zostaje wezwany do legendarnej szkoły Top Gun. Ma wyszkolić nowe pokolenie pilotów do niezwykle trudnej misji. Maverick musi stawić czoła niepewnej przyszłości oraz duchom przeszłości.

WŁODAWA

KINO WDK 21-23 czerwca – godz. 16 i 19

Abakan w biurze poselskim

WYSTAWA Poseł **Anna Dąbrowska-Banaszek** oraz Chełmski Dom kultury zapraszają do biura pani poseł (ul. Lwowska 14A, lok. 3) na wernisaż wystawy tkaniny artystycznej powstałej w pracowni Abakan działającej w CHDK, pod kierunkiem artystki plastyk **Elizy Kalman**.

Uroczyste otwarcie wystawy odbędzie się 24 czerwca o godzinie 16. **szer**

Berdyszak w Galerii 72

WYSTAWA W Galerii 72 Muzeum Ziemi Chełmskiej do 7 sierpnia br. oglądać można prace Marcina Berdyszaka – interwencje, relacje, dialogi.

To druga prezentacja jego twórczości w Galerii 72 – pierwsza miała miejsce w 1991 roku. Berdyszak był wówczas młodym, poszukującym swego miejsca w obszarze sztuk plastycznych twórcą. Prezentował instalację „Adoracja ziemi".

Berdyszak ukończył poznańską Akademię Sztuk Pięknych (obecnie Uniwersytet Artystyczny im. Magdaleny Abakanowicz). W 1988 obronił dyplom pod kierunkiem dwóch związanych z Galerią 72 artystów: prof. Włodzimierza Dudkowiaka (malarstwo) i prof. Macieja Szańkowskiego (rzeźba). Od 1989 pracuje w macierzystej uczelni, gdzie piastował zaszczytne funkcje prorektora (2002-2008) oraz rektora UA (2008-2016).

Artysta jest autorem wielu wystaw indywidualnych i zbiorowych zarówno w kraju, jak i za granicą. Jego prace znajdują się m.in. Muzeum Narodowe we Wrocławiu, Muzeum Sztuki w Bytomiu, Muzeum Sztuki Współczesnej MOCAK w Krakowie i Galerii 72 muzeum w Chełmie oraz zbiorach prywatnych, m.in. kolekcji Wojciecha Fibaka.

Wystawa prac Marcina Berdyszaka wpisuje się w obchody 50-lecia Galerii 72. **szer**

eprasa.pl ad2bd09ec4

Sportowy dzień w Arce

LEKKOATLETYKA W środę (15 czerwca) uczniowie Niepublicznej Integracyjnej Szkoły Podstawowej Arka zamienili szkolne ławki na stadion, gdzie rozegrane zostały mistrzostwa szkoły w lekkoatletyce.

Zorganizowane zostały we współpracy z Miejskim Ośrodkiem Sportu i Rekreacji w Chełmie. Do zawodów przystąpiło 120 uczniów Arki od klasy pierwszej do ósmej. W kategorii klas I-III rywalizowano w trzech konkurencjach: skok w dal, rzut piłeczką palantową oraz bieg na 60 m. Uczniowie starszych klas zmagali się dodatkowo w biegu na 300 m. Każdy uczestnik mógł wybrać dwie dyscypliny, w których chciał startować.

Zawody wyłoniły najlepszych młodych sportowców we wszystkich konkurencjach i w każdym roczniku. Zostali oni nagrodzeni medalami i dyplomami.

Nauczyciele wystąpili natomiast w dyscyplinie specjalnej, czyli... rzucie dziennikiem na odległość. **MP**

Bardzo udany debiut

MTB Jarosław Garda, zawodnik klubu GKK Peleton Okszów, zajął 43 miejsce wśród prawie dwustu kolarzy MTB w zmaganiach Mazowiecki Gravel w Radomiu. Zmierzył się tam z dystansem prawie 220 km po asfaltowych oraz szutrowych drogach i bezdrożach.

Kolarze zmagali się ze sobą na dwóch dystansach, 219 km i 540 km, których trasy przebiegały po malowniczych zakątkach województwa mazowieckiego. Obie były dla uczestników prawdziwą próbą umiejętności i wytrzymałości.

- Jestem zadowolony z miejsca, ponieważ był to mój debiut i miałem nadzieje, że nie wyjdę poza pierwszą setkę – mówi **Jarosław Garda**. - Trasa rewelacyjna, połowicznie po asfalcie, reszta po lasach i szutrowymi drogami przez piękne okolice Warki i Grójca. Najtrudniejsze były ostatnie kilometry, kiedy głową było się już na mecie, pozostało tylko zebrać się w sobie, żeby do niej dotrzeć. **MP**

Victoria Żmudź w okręgówce!

PIŁKA NOŻNA To stało się faktem jeszcze w przedostatniej kolejce spotkań w chełmskiej Keeza Klasie A, kiedy piłkarze trenowani przez Piotra Molińskiego zwyciężyli zespół GKS Pławanice Kamień 7:0. W finałowym etapie rozgrywek jeszcze bardziej podkreślili swoją dominację w meczu wyjazdowym z Astrą Leśniowice, wygrywając go aż 12:2. Dzięki temu w przyszłym sezonie Victoria Żmudź będzie walczyła na boiskach w lidze okręgowej.

Zespół dowodzony przez **Piotra Molińskiego** bardzo szybko objął prowadzenie w spotkaniu z drużyną z Leśniowic, a przewaga rosła dosłownie z każdą chwilą. Pierwszy gol padł już w 7 minucie, kiedy piłkę do bramki rywali posłał **Piotr Lecki**. Później dołożył on jeszcze trzy celne trafienia – w 15, 40 i 85 minucie. Swoich okazji nie zmarnowali również m.in. **Damian Urbański**, **Kacper Persona** i **Kamil Niedzielski**, a samobójczego gola dołożył jeszcze bramkarz gospodarzy.

Wysokie zwycięstwo 12:2 oficjalnie potwierdziło awans Victorii Żmudź do wyższej ligi rozgrywek i w nowym sezonie zespół będzie rywalizował z innymi drużynami w Chełmskiej Keeza Klasie Okręgowej. W zakończonym już sezonie zespół Piotra Molińskiego odnotował 109 goli i tylko 16 straconych bramek, uzyskując najwyższy wskaźnik defensywny w swojej lidze.

- To wspólny sukces nas wszystkich, przede wszystkim piłkarzy, ale także osób, firm i instytucji, które nas wspierają – dodaje trener Victorii Żmudź. - Myślę, że w pełni zasłużyliśmy sobie na ten sukces, czego kolejnym dowodem są wyniki dwucyfrowe w części spotkań. Nie zawsze wszystko toczyło się tak, jak chcieliśmy, ale ciężką pracą i determinacją wywalczyliśmy upragniony awans.

Wicestrzelcem bramek w zakończonym sezonie w klasie A został Piotr Lecki, który zdobył aż 23 gole. Najskuteczniejszym graczem Victorii Żmudź został natomiast **Robert Kazubski**, autor 16 goli, w tym kilku hattricków, grający na pozycji obrońcy.

Wyniki pozostałych spotkań 18 kolejki: MKS Siedliska 4-9 Vojsławia Wojsławice, GKS Pławanice Kamień 4-3 Vitrum Wola Uhruska, Hutnik Ruda 2-1 Sawena Sawin, GKS Łopiennik 3-0 Zryw Gorzków (walkover z powodu rezygnacji gości z wyjazdu na mecz). **MP**

Tabela końcowa Chełmskiej Keeza Klasy A w sezonie 2021/2022:

1. Victoria Żmudź	18	46	109-16
2. GKS Łopiennik	18	42	78-24
3. Hutnik Ruda-Huta	18	39	57-34
4. Vitrum Wola Uhr.	18	32	44-36
5. Vojsławia Woj.	18	26	49-42
6. Astra Leśniowice	18	21	29-55
7. GKS Pławanice K.	18	20	34-58
8. MKS Siedliska	18	17	37-65
9. Sawena Sawin	18	12	30-60
10. Zryw Gorzków	18	5	17-94

Drudzy na koniec sezonu!

PIŁKA nożna Takie miejsce zajęła Chełmianka po wiosennej rundzie sezonu 2021/2022. W ostatnim meczu ligowym przed wakacyjną przerwą biało-zieloni pokonali na wyjeździe 3:0 zespół Czarnych Połaniec. To jeszcze jednak nie koniec spotkań, ponieważ w najbliższą środę piłkarzy z Chełma czeka finał Pucharu Polski na szczeblu wojewódzkim.

Zespół dowodzony przez **Tomasza Złomańczuka** szybko zdobył przewagę bramkową, ponieważ już w 17 minucie piłkę do siatki rywali posłał **Patryk Czułowski**. Do przerwy Chełmianka prowadziła 1:0 i wynik ten utrzymywał się przez sporą część drugiej połowy. Biało-zieloni nie mieli jednak zamiaru mówić ostatniego słowa, dokładając jeszcze dwa gole. W 74 minucie celnym strzałem popisał się **Hubert Giletycz**, a minutę później **Paweł Myśliwiecki**. Wynikiem 3:0 Chełmianka zapewniła sobie trzy punkty, co ostatecznie uplasowało ją na drugim miejscu III-ligowej tabeli na koniec sezonu.

Biało-zielonym został do rozegrania jeszcze jeden mecz. W środę (22 czerwca) na stadionie w Zawadzie zmierzą się z drużyną Gryfa Gminy Zamość w ramach finału Pucharu Polski na poziomie wojewódzkim.

Wyniki pozostałych spotkań 34 kolejki: Wisłoka Dębica 1-2 Avia Świdnik, Korona Rzeszów 0-6 Stal Stalowa Wola, Unia Tarnów 2-1 Wisła Sandomierz, Wólczanka Wólka Pełkińska 3-2 Podlasie Biała Podlaska, KSZO 1929 Ostrowiec Świętokrzyski 2-1 Podhale Nowy Targ, Czarni Połaniec 0-3 Chełmianka Chełm, Tomasovia Tomaszów Lubelski 3-2 ŁKS Łagów, Sokół Sieniawa 2-1 Cracovia II, Siarka Tarnobrzeg 2-0 Orlęta Radzyń Podlaski. **MP**

Tabela po 34 kolejce:

1. Siarka Tarn.	34	72	68-29
2. Chełmianka	34	66	55-31
3. ŁKS Łagów	34	66	59-31
4. Avia Świdnik	34	65	67-32
5. Podh. N. Targ	34	59	65-44
6. Cracovia II	34	58	67-38
7. Stal S. Wola	34	51	48-38
8. KSZO Ostr. Św.	34	51	41-39
9. Unia Tarnów	34	48	50-48
10. Wisł. Dębica	34	48	51-59
11. Orlęta Radz. Podl.	34	46	55-52
12. Czarni Połaniec	34	41	47-63
13. Sokół Sieniawa	34	41	38-62
14. Podl. B. Podl.	34	39	41-49
15. Wisła Sand.	34	30	42-68
16. Korona Rzeszów	34	29	42-74
17. Tomasovia T. Lub.	34	21	37-69
18. Wólcz. W. Pełk.	34	17	30-77

2269
NOWOŚĆ!!!
Sprawdzenie auta przed zakupem
- elementy, które były malowane
- geometrię i stan zawieszenia
- komputerowy odczyt usterek
- stan układu hamulcowego
Czynne całą dobę 24 h solidnie i szybko
MOTO-POL
Chełm, al. Przyjaźni 2
tel./fax (82) 565 50 30
GOODYEAR DUNLOP FULDA DEBICA

CHEŁM OPON SERWIS Baza
OPONY CAŁOROCZNE
82/565-18-95
CHEŁM
Dembowskiego 1/2
3323

2007
SAMOCHODOWE INSTALACJE GAZOWE
elcar
MONTAŻ - SERWIS • SPRZEDAŻ CZĘŚCI
KLIMATYZACJA AUTOELEKTRONIKA
Chełm, ul. Zawadówka 22
82 5602114, 503 156 879
elcar@auto-gaz.chelm.pl
SERWIS SYSTEMÓW HOLENDERSKICH
VIALLE LOVATO BRC LANDIRENZO AG

eprasa.pl ad2bd09ec4

Z każdym startem coraz lepsi

LEKKOATLETYKA Zawodnicy chełmskiego Agrosu startowali poza konkurencją w Mistrzostwach Województwa Podkarpackiego U18, które odbyły się w Przemyślu. Udział w tych zawodach miał na celu sprawdzenie ich formy. A ta jest doskonała, o czym świadczą ich nowe rekordy życiowe.

Zawodnicy zmagania rozpoczęli od rywalizacji w biegu na 100 m i już w tej konkurencji reprezentantom chełmskiego klubu udało się poprawić życiówki. Najlepiej wypadła **Paulina Zielińska**, która pokonała ten dystans w równe 12 sek. Oprócz niej rekordy życiowe ustanowili jeszcze: **Wiktoria Wdowiak**, **Julia Kawałek**, **Paula Skobel**, **Maja Krzywicka**, **Nikola Michalak**, **Jakub Orzędowski**, **Wiktoria Strilets** i **Roman Diakiv**.

- Rekord życiowy o ponad 4 sek. w biegu na 400 m przez płotki udało się pobić **Patrycji Mazurek** – mówi **Damian Leszczyński**, trener Agrosu. - Na tym samym dystansie, ale już bez płotków, z nowymi życiówkami dotarli do mety Wiktoria Wdowiak i **Łukasz Bańka**. Ponadto w biegu na 200 m **Dominika Buszko** uzyskała wynik o 2 sek. lepszy od dotychczasowego rekordu życiowego. Oprócz niej w tej samej kategorii swoje życiówki poprawili: Paula Skobel, Nikola Michalak, Roman Diakiv i Jakub Orzędowski.

W biegu na 800 m **Miłosz Czerwonka** po raz pierwszy w tym sezonie złamał barierę dwóch minut, a tym samym przybliżył się do awansu na lipcowe Mistrzostwa Polski U18. Zmagania w Przemyślu zakończyły się też nowym rekordem życiowym Mai Krzywickiej w rzucie oszczepem. **MP**

Kinga Krasnystaw na podium

PIŁKA NOŻNA Druga lokata w Wojewódzkich Mistrzostwach Juniorek U15 to rezultat osiągnięty przez piłkarki Kingi Krasnystaw. Mecz finałowy w deszczowych warunkach rozegrały one z rówieśniczkami z UKP Suchowiczteam. Miejscem spotkania był Zamość.

Mecz był bardzo zacięty i finał ostatecznie zakończył się wynikiem 3:2 (1:1) dla UKP Suchowiczteam. Piłkarkom Kingi nie udało się niestety powtórzyć zwycięstwa z poprzedniego sezonu. Wówczas zmierzyły się z tym samym zespołem.

- Nasze zawodniczki pokazały na boisku to wszystko, z czego przez ostatnie lata słynęła i imponowała KKS Kinga Krasnystaw, czyli waleczność, zaangażowanie i oczywiście dobra piłka. Nasze juniorki, trenowane przez **Sebastiana Kowińskiego**, zagrały na 110 procent, dały z siebie więcej, niż powinno się od nich wymagać. Finał ponownie pokazał, że wąską kadrą meczową, osłabioną dodatkowo kontuzjami, niezwykle ciężko rywalizować z tak wymagającym przeciwnikiem, jak dzisiejszy - podsumowują mecz władze klubu w oficjalnym komunikacie na Facebooku.

Skład KKS Kinga Krasnystaw: **Katarzyna Bil**, **Magda Brodzka**, **Dominika Stęplowska**, **Karolina Stęplowska**, **Anastazja Szafraniec**, **Hanna Bąk**, **Zuzanna Daniluk**, **Weronika Wilk**, **Martyna Łoińska**, **Łucja Brodzka**. **MP**

Sportowo i charytatywnie

PIŁKA NOŻNA Już w najbliższą sobotę (25 czerwca) odbędzie się druga edycja Nocnego Turnieju Piłki Nożnej o Puchar Dyrektora Mondi. Zmagania rozpoczną się o godz. 18 na boisku MOSiR przy ul. Sienkiewicza w Chełmie, a wezmą w nich udział pełnoletni niezrzeszeni zawodnicy. W tym roku rywalizacja będzie połączona ze zbiórką karmy dla podopiecznych hotelu dla psów „Psia rodzina". Patronat nad wydarzeniem objęła redakcja Super Tygodnia Chełmskiego i Radia Bon Ton.

Do udziału w turnieju zgłosiło się 8 drużyn, więc zapowiada się długa i zdrowa rywalizacja.

- Pomysł na organizację tego wydarzenia zrodził się szybko, a sport i dbanie o zdrowie jest bardzo ważną dziedziną naszego życia – mówi **Katarzyna Janicka**, koordynatorka i pomysłodawczyni wydarzenia. - A to szczególnie ważne po czasie izolacji i trudnym okresie związanym z pandemią. Jestem pewna, że emocji nie zabraknie, więc serdecznie zapraszam do kibicowania.

Podczas piłkarskich zmagań będzie prowadzona zbiórka karmy, która zostanie następnie przekazana zwierzakom z hotelu dla psów „Psia rodzina". Relację z Nocnego Turnieju Piłki Nożnej o Puchar Dyrektora Mondi znajdziecie w kolejnym wydaniu naszego tygodnika. **MP**

Dragon punktował w Bydgoszczy

STRZELECTWO „Złoty Muszkiet, Złota Krócica, Złoty Rzutek" to zawody w Bydgoszczy, które były drugą eliminacją do Ogólnopolskiej Olimpiady Młodzieży. Nie mogło na nich zabraknąć MKS Dragon Chełm. Klub reprezentowało trzech zawodników.

W konkurencji karabinu pneumatycznego dziesiąte miejsce zajął **Przemysław Czeryna** (487,6 pkt), piętnasty był **Bartosz Kaczorowski** (480,1 pkt), a szesnasty **Kacper Kędzierawski** (477,4 pkt). Wszyscy trzej startowali również w karabinie sportowym trzy postawy, gdzie poszło im jeszcze lepiej. Przemysław Czeryna uplasował się na piątym miejscu (538 pkt), Bartosz Kaczorowski - jedenastym (522 pkt), a Kacper Kędzierawski - dwunastym (521 pkt). Ponadto w klasyfikacji klubowej MKS Dragon Chełm zajął szóste miejsc wśród 16 startujących ekip.

- Wyniki bardzo cieszą, zwłaszcza że przed Przemysławem Czeryną w drugiej konkurencji byli tylko czterej czołowi zawodnicy tych zmagań - mówi **Jan Dąbski**, prezes MKS Dragon Chełm. - Wszyscy trzej potwierdzili, że są świetnie przygotowani na Olimpiadę, na którą też udało im się zakwalifikować. **MP**

SPORTOWE WAKACJE
Z UKS NIEDŹWIADEK CHEŁM!
Wolne miejsca na letnie obozy piłkarskie!
07.07 - 16.07
w Dębicy (dla chłopców i dziewcząt z roczników 2012, 2013, 2014)
05.08 - 14.08
nad morzem w Jastrzębiej Górze (dla chłopców z roczników 2010-2011)
tel. 500-220-320
6718

Piknik z rekordami

BIEGI 11. Rodzinny Piknik Biegowy organizowany rokrocznie w Białej Podlaskiej przez klub biegaczy Biała Biega przyciągnął kilkuset sportowców z różnych zakątków kraju. Byli tam również dwaj reprezentanci naszego regionu, którym udało się dotrzeć na metę ze świetnymi wynikami.

W zmaganiach wziął udział **Krzysztof Wyrostek** z grupy Chełm Biega, który pokonał 10 km trasy w 39 min 21 sek., bijąc swój rekord życiowy. Ten wynik zapewnił mu siódme miejsce w kat. open, a także pierwsze w kat. M50+.

Z kolei **Dominik Dejer**, reprezentant klubu Mechanik Włodawa, zdobył srebrny medal w biegu na 5 km, docierając na metę w 17 min 26 sek. Do poprawienia życiówki zabrakło mu zaledwie kilku sekund. **MP**

Kinga z czarnym pasem

TAEKWONDO Kinga Fidecka, utytułowana medalistka i zawodniczka klubu Sokół Krasnystaw, jest już posiadaczką czarnego pasa i pierwszego dana. Zapracowała sobie na nie podczas egzaminów, które odbyły się w Puławach.

Egzamin składał się z kilku części. Zdający musieli wykonać poomsae, czyli różne techniki, popisać się wiedzą z historii koreańskiej sztuki walki, a także zaprezentować elementy samoobrony, walki na jeden krok, jak też kopnięć oraz rozbić ręcznych i nożnych. Ze wszystkim **Kinga Fidecka** poradziła sobie bez większych trudności.

- Spisała się bardzo dobrze, uważam, że była jedną z najlepiej prezentujących się tam osób - mówi **Grzegorz Brodzik**, trener Sokoła Krasnystaw. - Stopień mistrzowski 1 dan to ważny element, aby mogła w przyszłości zdobywać uprawnienia sędziego, a następnie instruktora bądź trenera taekwondo. Dla tak młodego człowieka to istotne osiągnięcie i niewątpliwa nobilitacja. **MP**

Rozalia trzecia w Europie

KARATE Rozalia Bielak, reprezentantka Chełmskiej Szkoły Karate Kyokushin Satori, wywalczyła brązowy medal podczas XXXV Wagowych Mistrzostw Europy Kyokushin Organizatorem zmagań był shihan Emil Kostov z Bułgarii.

Mistrzostwa, które odbyły się w Warnie, zgromadziły 534 zawodników z 22 krajów starego kontynentu. Wśród nich znalazło się pięcioro reprezentantów Chełmskiej Szkoły Karate Kyokushin Satori. Największym sukcesem może się pochwalić **Rozalia Bielak**, która w kat. 12-13 lat do 43 kg zajęła trzecie miejsce po walce stoczonej z reprezentantką Turcji.

- Rewelacyjny występ odnotował młodszy brat Rozalii, **Tycjan**, który po dwóch wygranych walkach z Bułgarem i Austriakiem, w trzeciej musiał uznać wyższość zawodnika z Ukrainy, późniejszego zwycięzcy jego grupy, zajmując tym samym piąte miejsce - mówi sensei **Bartłomiej Zakrzewski**, sędzia podczas konkurencji kata i kumite. - Gratulacje należą się również pozostałym zawodnikom Satori, czyli **Patrycji Mielniczuk**, **Fabianowi Nafalskiemu** i **Dawidowi Wursztowi**, którym szczęście nie dopisało i musieli pogodzić się z porażką, pomimo wyrównanych pojedynków.

Po turnieju odbyło się seminarium szkoleniowe, poprowadzone przez shihana **Katsuhito Gorai**, na którym również sensei Satori był obecny. **MP**

eprasa.pl ad2bd09ec4

Turniej za koniec sezonu

SQUASH 28 zawodników rywalizowało ze sobą na kortach w Chełmskim Parku Wodnym podczas turnieju Squashowa Sobótka 500+. Zacięta walka trwała kilka godzin, więc zwieńczenie sezonu było bardzo aktywne.

Po długich zmaganiach pierwsze miejsce zajął **Sławomir Olszewski**, drugie **Przemysław Dmuch**, a trzecie **Radosław Rybak**. Mecze były rozgrywane w systemie „Best of 3", czyli do dwóch wygranych setów. Jedynie finał wymagał od zwycięzcy zdobycia trzech setów. W turnieju startowali głównie zawodnicy z Chełma i okolic, reprezentujący Chełmską Ligę Squasha. Ale w grupie walczących o podium znaleźli się również miłośnicy tej dyscypliny z Lublina.

Nowy sezon Chełmskiej Ligi Squasha rozpoczyna się we wrześniu. Nabór jest prowadzony cały czas, do składu mogą dołączyć osoby nawet niemające doświadczenia w tym sporcie. **MP**

Zmagania na szachownicach

SZACHY 10 czerwca w Przedszkolu Miejskim nr 13 w Chełmie po raz drugi odbyły się Przedszkolne Mistrzostwa Szachowe.

Przedszkolaki stanęły w szranki, rozgrywając turniej systemem szwajcarskim w pięciu partiach. Po emocjonującej grze pierwsze miejsce zajął **Hubert Kowiński**, drugie **Artur Hodała**, a trzecie **Adam Koniuszewski**, natomiast wyróżnieni zostali: **Bianka Kowalska**, **Maksymilian Hołysz**, **Filip Pejcha**, **Antoni Skobieś**, **Wojciech Sobczyk**, **Franciszek Dobrowolski**, **Franciszek Hawryluk**, **Piotr Semeniuk** i **Julia Jasińska**. Sędzią turnieju był **Edward Chowra**, a nad jego przebiegiem czuwała **Danuta Zagórska**. Wszystkim szachistom gratulujemy i życzymy dalszych sukcesów.

Turniej odbył się w ramach programu „Od gier planszowych do królewskiej gry w szachy" prowadzonego przez **Aleksandrę Pasikowską**. **MP**

Sportowy dzień przedszkolaków

Chełmskie Towarzystwo Krzewienia Kultury Fizycznej, wspólnie z Urzędem Miasta Chełm i chełmskim MOSiR-em, zorganizowało kolejną Sportową Olimpiadę Przedszkolaków. Impreza miała na celu dobrą zabawę najmłodszych, ocenę ich sprawności oraz zachęcenie do aktywności fizycznej dającej zdrowie i siłę i zręczność.

Na stadionie miejskim zmagali się najmłodsi z dwunastu chełmskich przedszkoli, zarówno publicznych, jak i niepublicznych. Maluchy rywalizowały w sztafecie biegowej, skoku w dal z miejsca i przejściu przez tunel, a dodatkowo brali udział w plenerze malarskim pod hasłem „Sportowe wakacje z rodziną w mojej Ojczyźnie". Olimpijski turniej wygrali reprezentanci Przedszkola Miejskiego nr 8, drugie miejsce podium przypadło Przedszkolu Miejskiemu nr 6, a trzecie ex aequo Przedszkolu Miejskiemu nr 10 i Przedszkolu Miejskiemu nr 14.

Wszystkie dzieci nagrodzone zostały medalami, a placówki, do których uczęszczają, otrzymały puchary i pamiątkowe statuetki oraz dyplomy. Zwycięskie przedszkola dostały także pomoce dydaktyczne i sprzęt sportowy. **MP**

Songo podbiło Opolszczyznę

TAEKWONDO Z ponad 30 medalami wrócili wychowankowie krasnostawskiego UKS Songo z Otwartych Mistrzostw Opolszczyzny, które odbyły się w Chróścinie. Wzięło w nich udział ok. 150 osób, które rywalizowały w czterech konkurencjach. Tym bardzo udanym występem podopieczni Katarzyny Kornickiej zakończyli sezon.

Osiem krążków juniorzy Songo zgarnęli w dwuboju technicznym oraz walkach. Świetnie poszło **Bartłomiejowi Kowalczykowi**, który dzięki zdobyciu złotego i srebrnego medalu otrzymał tytuł mistrza województwa opolskiego. Do tego brąz i złoto dołożył jeszcze **Karol Kornicki**. Dobrze w tej kategorii spisały się też dziewczęta. Drugie miejsce wywalczyła **Julia Świstowska** (złoto i brąz), a trzecie **Amelia Banaszkiewicz** (dwa srebra).

Kolejnych siedem krążków zawodnicy Songo dołożyli w dwuboju, walkach oraz walkach soft-kick kadetów. Debiutujące w tej kategorii **Anatola Janeczek** i **Izabela Kozłowska** zdobyły odpowiednio brąz i srebro. Następne srebrne medale to zasługa **Oliwiera Muszyńskiego** i **Marcela Weremczuka**, a brązowe: **Kacpra Kozłowskiego**, **Wojciecha Kowalczyka** i ponownie Marcela Weremczuka.

Młodzicy rywalizowali natomiast w dwuboju i walkach soft-kick. Tutaj dwa srebrne krążki zdobył **Franciszek Żuławski**, dwa brązowe **Maciej Koźlik** i jeden brązowy **Cezary Skubisz**. Ostatnia kategoria była skierowana do dzieci, które mierzyły się w dwóch konkurencjach technicznych i walkach soft-kick. Reprezentanci UKS Songo zdobyli w niej aż 12 medali. **Sara Spataru** zgarnęła trzy (srebrny i dwa brązowe), a po dwa dołożyli jeszcze **Maja Spataru** (srebro i brąz) oraz **Wojciech Muszyński** (złoto i srebro). Ponadto złoto wywalczył **Michał Żurek**, a brąz **Oliwier Igliniec**, **Hanna Antończak**, **Filip Lewandowski** i **Jakub Lewandowski**.

- To już kolejny bardzo dobry występ po Mistrzostwach Gór Świętokrzyskich, skąd nasi zawodnicy przywieźli 12 medali – mówi **Katarzyna Kornicka**, trener UKS Songo. - Teraz czas na odpoczynek i wakacje, po których zregenerowani rozpoczniemy następny sezon. **MP**

Spotkali się z Igą Świątek

Uczniowie Szkoły Podstawowej w Strupinie Dużym mieli przyjemność spotkać się i porozmawiać z utalentowaną polską tenisistką Igą Świątek, zwyciężczynią tegorocznego turnieju Roland Garros. Sportsmenka pojawiła się w Lublinie podczas zawodów Dobra Drużyna PZU.

- Iga Świątek jest bardzo miłą i empatyczną osobą, miała bardzo dobry kontakt zarówno z dziećmi, jak i z nauczycielami - mówi **Marcin Sadowski**, nauczyciel wychowania fizycznego w SP w Strupinie Dużym. - Mieliśmy okazję chwilę z nią porozmawiać, a także wziąć autografy.

Zaproszenie na zawody w Lublinie było nagrodą od Polskiego Związku Zapaśniczego dla szkoły w Strupinie Dużym za bardzo dobrą organizację turnieju „Mata w szkole". W organizacji wyjazdu pomógł Urząd Gminy Chełm. **MP**

Młodzi sportowcy walczyli o medale

LEKKOATLETYKA Kilkudziesięciu zawodników reprezentowało województwo lubelskie, Chełm i powiat chełmski w finałach Ogólnopolskich Czwartków Lekkoatletycznych, które odbywały się w Łodzi. Wśród nich znaleźli się młodzi sportowcy ze Szkoły Podstawowej nr 8 w Chełmie, Zespołu Szkolno-Przedszkolnego nr 3 w Chełmie, Szkoły Podstawowej nr 3 w Chełmie, Niepublicznej Integracyjnej Szkoły Arka, Szkoły Podstawowej nr 6 w Chełmie, klubu Agros Chełm, Szkoły Podstawowej w Okszowie, Szkoły Podstawowej w Święcicy, Szkoły Podstawowej w Mołodiatyczach, Szkoły Podstawowej w Urszulinie i Szkoły Podstawowej nr 3 we Włodawie.

Nasz region był reprezentowany przez 43 sportowców z roczników 2009 - 2012, którzy osiągnęli najlepsze wyników podczas miejskich Lekkoatletycznych Czwartków rozgrywanych na chełmskim stadionie. Do finałów w Łodzi zakwalifikowali się: Wiktoria Hryszko, Marcelina Zienkiewicz, Nikola Piątkowska, Oliwier Dynysiuk, Sebastian Wójcicki, Zofia Książek, Laura Toczko, Dominika Łopuszyńska, Martyna Wolanin, Aleksandra Staniak, Adam Jaroszyński, Piotr Dmuch, Paweł Jung, Piotr Bańka, Zuzanna Książek, Maja Niemiec, Gabriela Sidorczak, Emilia Weremczuk, Karolina Lew, Dominika Dejer, Lena Skobel, Antoni Dyński, Oliwier Frej, Ryszard Dziedzicki, Bartłomiej Wrona, Emilia Stelmaszczuk, Emilia Banachewicz, Lena Chrobot, Katarzyna Dragan, Katarzyna Słoboda, Maksymilian Kloc, Kuba Olejarski, Błażej Koziej, Aleksander Danieluk, Filip Jakubowicz, Szymon Mróz, Karolina Mękal, Ada Szlichtyng, Michał Garbal, Gabriel Fedorowicz, Szymon Narewski, Kinga Zacharczuk i Zuzanna Kulczycka. Organizacja zawodów i Finałów Ogólnopolskich współfinansowana jest ze środków Urzędu Marszałkowskiego Województwa Lubelskiego, Starostwa Powiatowego w Chełmie i Urzędu Miasta Chełm.

Kiedy oddawaliśmy gazetę do druku, rywalizacja w Łodzi jeszcze trwała. O tym, jak poszło najmłodszym reprezentantom naszego miasta, napiszemy w kolejnym wydaniu naszego tygodnika. **MP**

eprasa.pl ad2bd09ec4

Kolejne sukcesy Cementu Gryfa

ZAPASY Wspaniały sukces na koniec pierwszej części sezonu odnieśli najmłodsi reprezentanci Cementu Gryfa Chełm, walcząc na matach Piotrkowa Trybunalskiego. Rozegrane zostały tam Mistrzostwa Polski Młodzików Zrzeszenia LZS. Zawodnicy z Chełma stawali na podium tych zawodów siedmiokrotnie. Wcześniej młodzi zapaśnicy z naszego regionu trenujący zapasy rywalizowali w Otwartych Mistrzostwach Powiatu Chełmskiego, które odbyły się w Strupinie Dużym.

Najwięcej powodów do radości miał **Dawid Grzywna**, uczeń Szkoły Podstawowej nr 2 w Chełmie, który wrócił ze zmagań ze złotym medalem. Srebro udało się wywalczyć braciom **Maksymowi** i **Aleksowi Bartosikom** (SP nr 6 w Chełmie), a także **Dawidowi Hawrylukowi** (SP w Rudzie-Hucie). Z kolei brązowe krążku przywieźli ze sobą: **Joachim Kolenda** (SP Arka w Chełmie), **Kuba Lewandowski** (SP nr 8 w Chełmie) i **Michał Szwalikowski** (SP w Rudzie-Hucie). Trenerami medalistów są: **Andrzej Gruszkowski**, **Zdzisław Biały, Mirosław Czwaliński** i **Piotr Główka**, a funkcję trenera podczas zawodów pełnił **Marcin Sadowski**.

- Z kolei nasi starsi zawodnicy i członkowie kadry narodowej: **Szymon Szymonowicz** i **Igor Shepetun** przebywali w zeszłym tygodniu na zgrupowaniu w Centralnym Ośrodku Sportu w Giżycku. Tam przygotowywali się do warszawskich Mistrzostw Polski Studentów - mówi **Mieczysław Czwaliński**, wiceprezes Cementu Gryfa Chełm.

Kilka dni wcześniej w Strupinie Dużym odbyły się Otwarte Mistrzostwa Powiatu Chełmskiego w zapasach w stylu klasycznym dla najmłodszej grupy wiekowej oraz w zapasach kobiet. Złotymi medalami nagrodzeni zostali: **Maksymilian Palczyński**, **Piotr Paciejewski**, **Norbet Łukaszczuk**, **Daniel Kotek**, **Fabian Marciniak**, **Leon Nadolski**, Dawid Grzywna, Maksym Bartosik, **Dawid Rudy** i Joachim Kolenda. Srebrne medale do domu zabrali: **Patryk Tabuła**, **Antoni Nawojczyk**, **Mikołaj Andruszak**, **Szymon Skimina**, Kuba Lewandowski, **Andrzej Barabas**, Aleks Bartosik, **Seweryn Pawłowski** i Dawid Hawryluk. Brązowe krążki wywalczyli natomiast: **Igor Psuja**, **Miłosz Frej**, **Ryszard Walczuk**, **Bartek Oworus**, **Krystian Rac**, **Antoni Gąsior**, **Kacper Krupa**, **Wojciech Walczuk**, **Jakub Adamczuk**, **Mateusz Dadas**, **Jakub Biały**, **Michał Panasiuk**, **Kacper Kosa**, **Mateusz Radwański** i **Damian Wituch**. Wśród pań złote medale zdobyły: **Sylwia Kępińska**, **Emilia Budych**, **Nikola Silniewicz**, **Nicola Przyczyna**, **Weronika Pawliczenko** i **Maja Pleskot**, srebrne: **Zofia Jankowska**, **Natalia Strojna**, **Gabriela Szeliga**, **Natalia Nikitich** i **Wiktoria Śmigielska**, a brązowe: **Oliwia Bury**, **Ada Szlichtyng**, **Wiktoria Przyczyna**, **Zuzanna Ciejak**, **Hanna Pokuta**, **Wiktoria Judczyc**, **Roksana Sawicka**, **Patrycja Cieloch**, **Oliwia Jankowska** i **Maja Radelczuk**.

Trenerami medalistów są Piotr Główka, **Alicja Piersa**, Mirosław Czwaliński, Zdzisław Biały, Marcin Sadowski i Andrzej Gruszkowski. **MP**

Nasi podbili Niedźwiadę

TENIS STOŁOWY Zawodnicy Ogniwa Chełm i UKS Żaczek Fajsławice brali udział w Międzywojewódzkich Mistrzostwach Młodzików rozgrywanych w Niedźwiadzie koło Lubartowa. Województwo lubelskie reprezentowali wspólnie z tenisistami stołowymi z klubów: ATS Lublin, Optima Zamość, Dwójka Kraśnik, Kalina Salos Lublin, Heksa Niedrzwica Duża, Lewart AGS Lubartów oraz STS Lubartów. Goście wystawili natomiast przedstawicieli Ósemki Białystok.

W składzie chełmskiego Ogniwa zagrali: **Wiktoria Piasecka**, **Lena Romanowska**, **Julia Tatysiak**, **Jonatan Piasecki**, **Adam Szczurowski** i **Przemysław Kalinowski**. W grach pojedynczych dziewcząt Julia zajęła piąte miejsce, Lena siódme, a Wiktoria trzynaste. Z kolei wśród chłopców drugi był Adam, trzeci Przemysław, zaś Jonatan trzynasty. Drugie miejsca w grach podwójnych udało się zdobyć duetom Lena i Julia oraz Przemysław i Adam. Na siódmej lokacie uplasowała się Wiktoria z **Antoniną Borzęcką** z STS Lublin, natomiast Jonatan razem z **Jakubem Gozdalem** z STS Lubartów ukończyli zawody na piątym miejscu.

- Jeżeli chodzi o wszystkie kluby, tutaj prym wiodła Ósemka Białystok. Mają brązowego medalistę Mistrzostw Polski Młodzików, **Kacpra Perkowskiego**, z którym nikomu nie udało się wygrać. W grze podwójnej także osiągnął przewagę nad naszą drużyną – podsumowuje prezes Ogniwa Chełm **Jerzy Czarnecki**. - Na uwagę zasługuje fakt, iż nasz klub okazał się najlepszy w klasyfikacji wszystkich klubów reprezentujących województwo lubelskie. Wyjazd na zawody był możliwy dzięki wsparciu finansowemu LW Bogdanka S.A.

O udanym występie w Niedźwiadzie może też mówić prezes i trener Żaczka Fajsławice **Tadeusz Bochniarz**. Jego klub reprezentowały tam **Antonia Serafin** i **Alicja Bochniarz**. Pierwsza z nich, po bardzo dobrej grze zajęła indywidualnie drugie miejsce, wygrywając w półfinale z rywalką z województwa podlaskiego **Natalia Kiersznowską**.

- W finale uległa zawodniczce z lubelskiego, **Mai Łakomej** – dodaje Tadeusz Bochniarz. - Później Antonina wspólnie z Mają wygrały grę podwójną, więc możemy mówić o jej dwóch sukcesach.

W klasyfikacji województw wygrało lubelskie, natomiast wśród klubów zwyciężyła Ósemka Białystok, drugie miejsce przypadło chełmskiemu Ogniwu, a UKS Żaczek Fajsławice uplasował się na piątej lokacie. **MP**

Hubert znów triumfuje

PŁYWANIE II runda Międzywojewódzkich Drużynowych Mistrzostw Młodzików okazała się bardzo pomyślna dla Huberta Bartnika z Wodnika Krasnystaw.

Utalentowany 12-latek był jednym z trzech reprezentantów klubu na tych zawodach. Zajął pierwsze miejsce w konkurencjach 100 m i 200 m stylem klasycznym, a także w 200 m stylem zmiennym. Niewiele zabrakło, aby **Hubert Bartnik** stanął na najwyższym stopniu podium także w klasyfikacji na najlepszego zawodnika zmagań, ale ostatecznie uplasował się na drugim miejscu. **MP**

Hubert pierwszy z lewej

Łowią w każdym wieku

SUPERKOŁOWROTEK

WĘDKARSTWO Sezon wędkarski trwa w najlepsze, a nad łowiskami można spotkać nie tylko dorosłych, ale również ich młodych następców.

W czerwcu zawody dla najmłodszych wędkarzy zorganizowały koła Brzana oraz ChSM. Odbyły się one na zbiorniku Żółtańce. Startowało w nich 20 osób. Wszyscy uczestnicy okazali się zwycięzcami i otrzymali okolicznościowe dyplomy, medale i upominki. Turniej w wędkarstwie spławikowym z okazji Dnia Dziecka, na starorzeczu Pompka II w Bytyniu, zorganizował również zarząd koła Polskiego Związku Wędkarskiego w Woli Uhruskiej. 35 młodych zawodników zrzeszonych i niezrzeszonych w PZW walczyło o Puchar Komendanta Placówki Straży Granicznej w Woli Uhruskiej. W kategorii juniorów pierwsze miejsce zajął **Bartłomiej Młynarczyk** (1530 pkt), drugie **Przemysław Polak** (1220 pkt), a trzecie **Damian Woźnicki** (785 pkt), natomiast wśród kadetów na podium stanęli: **Oliwier Grzejszczyk** (910 pkt), **Eryk Motwicki** (735 pkt) i **Daryna Masiuk** (650 pkt). O młodych amatorach wędkarstwa nie zapomniało też włodawskie koło Sieja, które zorganizowało zawody na zbiorniku Okopiec. Wystartowało w nich 30 osób. W przedziale wiekowym 4-10 lat najlepszy był **Aleksander Kierepka** (430 g), za nim znalazł się **Antoni Ciok** (380 g), a podium zamknął **Filip Fedoruk** (370 g). W kategorii 11-16 lat zwyciężył **Paweł Bondarczuk** (880 g), druga była **Weronika Kowalik** (580 g), a trzeci **Patryk Sposób** (560 g).

Piewsza połowa czerwca minęła aktywnie również dorosłym wędkarzom. Chełmskie Wojskowe Koło Wędkarskie zorganizowało VII edycję Memoriału Ryszarda Przychodaja, w której wystartowały 24 osoby. Zwycięzca, **Marcin Gruszecki**, złowił imponującą ilość ryb, bo aż 15 185 g. Za nim na podium znaleźli się **Tomasz Witkowski** (5920 g) i **Gracjan Suchocki** (5270 g). Zawody spławikowe rozegrano też na Jeziorze Glinki w Orchówku. Wśród 20 wędkarzy najlepszy okazał się **Eugeniusz Guziak** (2125 g), druga lokata przypadła **Jerzemu Dadosowi** (875 g), a trzecia **Piotrowi Kowalikowi** (805 g). 12 czerwca z kolei na rzece Bug w Dorohusku, z udziałem 25 zawodników, odbyły się Mistrzostwa Feederowe koła ChSM. Tytuł mistrza, z wynikiem 5260, wywalczył **Jan Prokopiuk,** drugi był **Robert Hanckowiak** (2570 pkt), a trzeci **Michał Knotowicz** (1965 pkt). **MP**

eprasa.pl ad2bd09ec4

Było dużo pomysłów na integrację

REGION Fundacja CEMEX „Budujemy Przyszłość" już po raz trzynasty przyznała granty w organizowanym konkursie „Fabryka Pomysłów". W tym roku lokalne organizacje pozarządowe i placówki edukacyjne będą mogły zrealizować, dzięki dofinansowaniu Fundacji, 12 projektów, wspierających włączenie uczniów i uczennic – uchodźców z Ukrainy do polskiego systemu edukacji i integrację środowisk polskich i ukraińskich.

Organizacje pozarządowe i placówki oświatowe mogły ubiegać się o wsparcie w kwocie do 8 tys. zł. Wśród projektów, które otrzymały granty, znalazły się m.in. warsztaty tematyczne, podczas których dzieci i młodzież będą angażowane w działania edukacyjno-integracyjne w dziedzinach sportu, tańca, kultury, czy kuchni regionalnej. Dzięki wspólnemu uczestniczeniu w zajęciach dzieci będą mogły poznać wzajemnie siebie i swoją kulturę.

Projekty odpowiadają także na szczególne potrzeby dzieci doświadczonych traumą wojny. Uczestnicy i uczestniczki projektów będą mogli skorzystać m.in. z zajęć terapeutycznych ze specjalistami z zakresu integracji sensorycznej, logopedii, psychologii.

– Od początku wojny w Ukrainie Fundacja CEMEX aktywnie wspiera działania lokalnych społeczności na rzecz uchodźców i uchodźczyń. Zgodnie z profilem naszej Fundacji, angażujemy się przede wszystkim w aktywności na rzecz dzieci i młodzieży. Zależy nam, żeby nasze działania wobec kryzysu uchodźczego miały charakter długofalowy i przyczyniały się do systemowego rozwiązania problemu. Stąd decyzja, aby tegoroczny konkurs dedykować wsparciu naszych gości i przyjmujących ich społeczności w procesie integracji – mówi **Dominika Sztuka-Arak**, Prezeska Fundacji CEMEX „Budujemy Przyszłość".

Konkurs stanowi kontynuację podjętych już wcześniej działań w tym obszarze. Fundacja wsparła lokalne szkoły, przyjmujące uczniów i uczennice z Ukrainy, przekazując ponad 600 wyprawek szkolnych. Największym wsparciem zostały objęte placówki z Chełma i okolic, miejscowości położonych w bezpośrednim sąsiedztwie przejścia granicznego z Ukrainą.

Fundacja CEMEX „Budujemy Przyszłość" organizuje konkurs grantowy od 2009 roku. W tym czasie do Fundacji wpłynęło ponad 3 tys. wniosków.

WÓJT GMINY CHEŁM

PODAJE DO PUBLICZNEJ WIADOMOŚCI WYCIĄG Z OGŁOSZENIA O DRUGIM PRZETARGU USTNYM NIEOGRANICZONYM NA SPRZEDAŻ NIERUCHOMOŚCI NIEZABUDOWANYCH POŁOŻONYCH W OBRĘBIE ŻÓŁTAŃCE:

L.p.	Oznaczenie wg KW	Nr działki	Powierzchnia w ha	Cena nieruchomości netto w złotych	Kwota wadium w złotych
1.	Żółtańce LU1C/00084948/1	**379/38**	**0,1399** w tym: RIIIb-0,1399	**92.080,00** Do ceny nieruchomości zostanie doliczony podatek VAT.	**9.300,00**
2.	Żółtańce LU1C/00084948/1	**379/39**	**0,1357** w tym: RIIIb-0,1357	**89.323,00** Do ceny nieruchomości zostanie doliczony podatek VAT.	**9.000,00**
3.	Żółtańce LU1C/00084948/1	**379/40**	**0,1292** w tym: RIIIb-0,1292	**89.323,00** Do ceny nieruchomości zostanie doliczony podatek VAT.	**9.000,00**
4.	Żółtańce LU1C/00084948/1	**379/43**	**0,4248** w tym: RIIIb-0,3049 RIVa-0,1199	**110.613,00** Do ceny nieruchomości zostanie doliczony podatek VAT.	**11.100,00**

PRZETARGI ODBĘDĄ SIĘ W DNIU 28 LIPCA 2022 ROKU O GODZINIE 9^{00} W SALI POSIEDZEŃ URZĘDU GMINY CHEŁM, POKRÓWKA, ul. GMINNA 18.

W przetargu mogą uczestniczyć osoby fizyczne i prawne.

Warunkiem przystąpienia do przetargu jest wpłacenie wadium w pieniądzu, wskazując nr działki, miejsce jej położenia, w ustalonej wyżej kwocie na konto Urzędu Gminy Chełm, Pokrówka, ul. Gminna 18, Wschodni Bank Spółdzielczy w Chełmie Filia w Pokrówce nr rachunku: 04 8187 0004 2004 0050 0337 0008 z takim wyprzedzeniem, aby środki pieniężne znalazły się na rachunku bankowym najpóźniej w dniu 18 lipca 2022 roku, co jest warunkiem uznania, że wpłata została dokonana w terminie.

Osoby fizyczne pozostające we wspólności majątkowej małżeńskiej – wadium na przetarg winno być wniesione przez oboje małżonków na jednej wpłacie. Do przetargu powinni przystąpić obydwoje małżonkowie. Nieobecność jednego z małżonków może być reprezentowana przez drugiego małżonka przez udzielenie mu pełnomocnictwa zawartego w Kancelarii Notarialnej.

Uczestnicy przetargu zobowiązani są do przedłożenia komisji przetargowej – przed otwarciem przetargu dokumentu tożsamości (dotyczy to osoby fizycznej lub pełnomocnika na podstawie specjalnego pełnomocnictwa sporządzonego w formie aktu notarialnego, stosownego upoważnienia, właściwych pełnomocnictw, aktualnego wypisu z KRS, dowodów osobistych (dotyczy to osoby prawnej), oraz złożyć oświadczenie, że warunki przetargu są im znane i przyjmują je bez zastrzeżeń.

Wadium wpłacone przez uczestnika, który przetarg wygra zostanie zaliczone na poczet ceny nabycia działki, a w przypadku uchylenia się tej osoby od zawarcia umowy aktu notarialnego sprzedaży, wadium przepadnie na rzecz sprzedającego.

Pozostałym uczestnikom przetargu wadium zostanie zwrócone niezwłocznie, nie później niż przed upływem trzech dni od dnia zamknięcia przetargu.

Przetarg jest ważny, jeżeli chociaż jeden uczestnik zaoferuje cenę wyższą o ustalone postąpienie od ceny wywoławczej.

Termin i miejsce zawarcia aktu notarialnego zostanie ustalony z nabywcą w ciągu 21 dni od daty rozstrzygnięcia przetargu.

Wszystkie koszty notarialne i sądowe sporządzenia umowy notarialnej sprzedaży ponosi nabywca.

Organizator przetargu może odwołać ogłoszony przetarg jedynie z ważnych powodów, niezwłocznie podając informację o odwołaniu przetargu do publicznej wiadomości.

Dodatkowe informacje dotyczące przeprowadzenia przetargów można uzyskać osobiście w Urzędzie Gminy Chełm, Pokrówka, ul. Gminna 18 w Wydziale Planowania Gospodarki i Infrastruktury, pok. 29 lub pod telefonem (82) 575 02 34 w godzinach pracy urzędu.

Pełna treść ogłoszenia o przetargu znajduje się na tablicy informacyjnej Urzędu Gminy Chełm, przesłano do Sołtysa celem zamieszczenia na tablicy ogłoszeń w danej miejscowości, umieszczono na stronie internetowej urzędu www.gminachelm.pl, stronie BIP, a wyciąg z ogłoszenia o przetargu podaje się w prasie lokalnej od dnia 20 czerwca 2022 roku do dnia 28 lipca 2022 roku.

Pokrówka, dnia 20 czerwca 2022 roku

6728

MOTORYZACJA

SAMOCHODY KUPNO

SKUP AUT, GOTÓWKA, TRANSPORT. Tel. 794 564 080.

Skup aut: osobowe, busy, wszystkie marki, każdy stan. Tel. 727 563 368.

Skup aut. Tel. 518 440 516.

Kupię auto w dobrej cenie. Tel. 509 529 093.

Kupię samochód w rozsądnej cenie, rocznik 2007-2012. Tel. 789 285 126.

SAMOCHODY SPRZEDAŻ

Sprzedam. Renault twingo, 1.2 benzyna, 2010 r., stan bardzo dobry. Tel. 509 063 790.

VW passat b6, 1,9 tdi, 2007 r. Tel. 724 544 289.

Sprzedam. Peugeot 301, 1.6 HDI, 2016 r., srebrny, z salonu, przebieg 118 000 km, c. 29 000 zł. Tel. 604 678 550.

Sprzedam. VW polo 1.2 benzyna, czarny, klimatyzacja, wspomaganie kierownicy, c. do uzg. Tel. 536 941 386.

Sprzedam. Audi A4, 1.8 benzyna, hak, opłacone, użytkowane, c. do uzg. Tel. 515 488 785.

MOTORYZACYJNE INNE

Sprzedam. Opony Michelin 225/55/17, komplet, c. 100 zł. Tel. 506 291 700.

Sprzedam. Bagażnik uniwersalny do każdego auta. Tel. 516 838 189.

Skup katalizatorów. Tel. 509 529 093.

Warsztat samochodowy King Garage, ul. Wołyńska 55, nr tel. 797 633 848. Wykonujemy wszelkie naprawy z zakresu mechaniki. Profesjonalna obsługa, szybkie terminy, konkurencyjne ceny. Zapraszamy.

Sprzedam. Koła do przyczepy Autosan 825/20, c. do uzg. Tel. 504 824 492.

Sprostowanie do ogłoszenia o wyłożeniu do publicznego wglądu projektu zmiany studium uwarunkowań i kierunków zagospodarowania przestrzennego Gminy Żmudź

W ogłoszeniu o wyłożeniu do publicznego wglądu projektu zmiany studium uwarunkowań i kierunków zagospodarowania przestrzennego Gminy Żmudź opublikowanym w „Super Tydzień Chełmski" w dniu 6 czerwca 2022 r. zmianie ulega termin wyznaczony na składanie uwag do projektu dokumentu.

Uwagi zgodnie z art. 11 pkt 8 ustawy z dnia 27 marca 2003 r. o planowaniu i zagospodarowaniu przestrzennym oraz art. 46 pkt 1, art. 39 ust. 1 pkt 3, art. 40 i art. 41, w związku z art. 54 ust. 3 ustawy z dnia 3 października 2008 r. o udostępnianiu informacji o środowisku i jego ochronie, udziale społeczeństwa w ochronie środowiska oraz o ocenach oddziaływania na środowisko do projektu zmiany studium oraz prognozy oddziaływania na środowisko należy składać do Wójta Gminy Żmudź na adres: Urząd Gminy Żmudź, ul. Kasztanowa 22, 22-114 Żmudź lub na adres e-mail: **urzad@zmudz.gmina.pl oraz na Elektroniczną Skrzynkę Podawczą** z podaniem imienia i nazwiska albo nazwy oraz adresu zamieszkania albo siedziby, oznaczenia nieruchomości, której uwaga dotyczy, w nieprzekraczalnym terminie do dnia **5 sierpnia 2022 roku.**

Klauzula informacyjna dotycząca przetwarzania danych osobowych w związku z procedurą planistyczną sporządzania zmiany studium uwarunkowań i kierunków zagospodarowania przestrzennego:

1. Administratorem danych osobowych jest Wójt Gminy Żmudź, ul. Kasztanowa 22, 22-114 Żmudź; Kontakt z inspektorem ochrony danych poprzez e-mail: inspektor@cbi.24.pl lub pisemnie na adres Administratora.
2. Dane osobowe będą przetwarzane w celu sporządzenia zmiany studium uwarunkowań i kierunków zagospodarowania przestrzennego i związaną z tym procedurą planistyczną. Podstawą prawną przetwarzania jest art. 6 ust. 1 lit. c i e ogólnego rozporządzenia o ochronie danych osobowych z dnia 27 kwietnia 2016 r. (RODO) oraz ustawa z dnia 23 marca 2003 r. o planowaniu i zagospodarowaniu przestrzennym – w szczególności art. 11 ustawy.
3. Zgodnie z jednolitym rzeczowym wykazem akt niniejsze materiały są przechowywane 25 lat od roku następnego po zakończeniu sprawy, a następnie zostaną przekazane do Archiwum Państwowego, gdzie będą przechowywane wieczyście.
4. Składającemu przysługuje, na zasadach przewidzianych w RODO, prawo do: żądania dostępu do treści swoich danych osobowych oraz prawo ich sprostowania, żądania ograniczenia ich przetwarzania, wniesienia skargi do Prezesa Urzędu Ochrony Danych Osobowych, gdy uzna Pan/Pani, że przetwarzanie danych osobowych narusza przepisy o ochronie danych osobowych.
5. Podanie danych osobowych jest obowiązkowe, gdy przesłankę przetwarzania danych osobowych stanowi przepis prawa, a odmowa podania danych osobowych będzie skutkowała pozostawieniem sprawy bez rozpoznania.
6. W przypadku żądania informacji o źródle danych (art. 15 ust. 1 lit. g RODO), prawo to podlega ograniczeniu, jeżeli wpływa na ochronę praw i wolności osoby, od której dane pozyskano – art. 8a ust. 1 ustawy o planowaniu i zagospodarowaniu przestrzennym.

Wójt Gminy Żmudź
Edyta Niezgoda

6733

WÓJT GMINY CHEŁM

informuje, że podano do publicznej wiadomości wykaz nieruchomości niezabudowanych położonych w obrębie Pokrówka pod zabudowę jednorodzinną przeznaczonych do zbycia w formie sprzedaży.

L.p.	Oznaczenie wg KW	Nr działki	Powierzchnia w ha	Cena nieruchomości netto w złotych
1.	**LU1C/00037503/6 Pokrówka**	**901/4**	0,1105 w tym: RIVb-0,1105	**100.438,00** (Sto tysięcy czterysta trzydzieści osiem złotych zero groszy). Do ceny nieruchomości zostanie doliczony podatek VAT.
2.	**LU1C/00037503/6 Pokrówka**	**901/5**	0,1105 w tym: RIVa-0,0016, RIVb-0.1047, N-0,0042	**104.516,00** (Sto cztery tysiące pięćset szesnaście złotych zero groszy). Do ceny nieruchomości zostanie doliczony podatek VAT.
3.	**LU1C/00037503/6 Pokrówka**	**901/6**	0,1105 w tym: RIIIb-0,0118, RIVb-0,0789 N-0,0198	**111.289,00** (Sto jedenaście tysięcy dwieście osiemdziesiąt dziewięć złotych zero groszy). Do ceny nieruchomości zostanie doliczony podatek VAT.

Szczegółowe informacje o nieruchomościach można uzyskać w Urzędzie Gminy Chełm, Pokrówka, ul. Gminna 18, pokój nr 29, II piętro lub pod telefonem (82) 575 02 34.

Szczegółowy wykaz podano do publicznej wiadomości na okres 21 dni od dnia 20 czerwca 2022 roku do dnia 11 lipca 2022 roku poprzez zamieszczenie na tablicy ogłoszeń w Urzędzie Gminy Chełm, Pokrówka, ul. Gminna 18, II piętro, przesłano do Sołtysa celem zamieszczenia na tablicy ogłoszeń w danej miejscowości, zamieszczono na stronie internetowej urzędu **www.gminachelm.pl**, na stronie BIP, a informację o jego wywieszeniu podaje się w prasie lokalnej.

Uwaga!

Osobom, którym przysługuje pierwszeństwo na podstawie art. 34 ust. 1 pkt. 1 i 2 ustawy o gospodarce nieruchomościami (Dz.U z 2021 r., poz. 1899 r., z późn. zm.) mogą złożyć wniosek o ich nabycie w terminie nie krótszym niż 6 tygodni, od dnia zamieszczenia wykazu.

W przypadku braku złożenia wniosków w ww. terminie zbycie nieruchomości nastąpi w formie przetargu.

Termin, miejsce, rodzaj i warunki przetargu zostaną podane do publicznej wiadomości w odrębnym ogłoszeniu.

Pokrówka, dnia 20 czerwca 2022 roku

6729

eprasa.pl ad2bd09ec4

NIERUCHOMOŚCI

Pokoje umeblowane, WC i łazienka osobno, pełne AGD, Internet, TV. Tel. 502265085. mangros@hot.pl. Wolności.

DOMY

Sprzedam. Dom, 120 mkw., z użytk. poddaszem, działka 20,65 a, 14 km od Chełma, c. 430 000 zł. Tel. 661 011 317.

Sprzedam. Dom piętrowy - 130 mkw., ul. Mościckiego, działka - 461 mkw., garaż. Tel. 502 225 587.

Sprzedam. Parterowy dom w Bytyniu, gm. Wola Uhruska o pow. 90 mkw., działka 2000 mkw., c. 295 000 zł. Tel. 518 524 828.

Sprzedam. Dom parterowy w Osowie, gm. Hańsk, pow. 56,3 mkw., działka 2300 mkw., c. 350 000 zł. Tel. 518 524 828.

Sprzedam. Mieszkanie w kamienicy na parterze, 78 mkw., 3 pokoje, działka, garaż i budynki gosp., c. 275 000 zł. Tel. 665 751 038.

Sprzedam. Dom na obrzeżach Chełm, 53 mkw., działka o pow. 0,4285 ha, do remontu, c. 189 000, do negocjacji. Tel. 518 524 828.

Sprzedam. Dom wolnostojący przy ul. Jagiellońskiej o pow. 78,4 mkw., działka 1106 mkw., c. 625 000 zł. Tel. 665 751 038.

Sprzedam. Segment w domu wielorodzinnym przy ul. Kolejowej o pow. 49 mkw. z działką i pom. gosp., c. 155 000 zł. Tel. 518 524 828.

Sprzedam. Dom piętrowy - 130 mkw., ul. Mościckiego, działka - 461 mkw., gaz, pilnie. Tel. 515 959 229.

Sprzedam. Dom z budynkami gospodarczymi - 142 mkw., Białoskóry, c. 225 000 zł. Tel. 513 205 949.

Sprzedam. Dom, garaż, działka, Nowiny, supercena. Tel. 515 959 229.

Sprzedam. Dom w stanie surowym, Chełm, powierzchnia całkowita 172 mkw., c. 399 000 zł. Tel. 513 205 949.

Sprzedam lub zamienię na małe mieszkanie - dom o pow. 130 mkw., z zagospodarowaną działką - 22 a, dobra lokalizacja, Chełm ul. Lwowska, c. 550 000 zł - do negocjacji. Tel. 605 789 673.

Sprzedam. Dom w Uhrusku - 87 mkw., działka ze stawem, c. 285 000 zł. Tel. 513 205 949.

Sprzedam. Dom parterowy - 70 mkw., działka - 0,20 ha, z budynkami gosp., Macoszyn Mały. Tel. 504 870 857.

Sprzedam. Dom drewniany w Wólce Okopskiej - 84 mkw. Tel. 506 638 399.

Sprzedam. Dom z poddaszem użytkowym przy ul. Metalowej, wysoki standard, c. 899 000 zł. Tel. 503 876 138.

Sprzedam. Dom wolnostojący - 120 mkw., działka 558 - mkw., ul. Cementowa, Chełm, c. 600 000 zł.

Sprzedam. Dom jednorodzinny - 78 mkw., budynek gospodarczy, działka - 1106 mkw., c. 600 000 zł. Tel. 604 447 311.

Sprzedam. Dom w Bytyniu, powierzchnia użytkowa 67 mkw., działka - 37 a, c. 270 000 zł. Tel. 513 205 949.

Sprzedam. Dom o powierzchni 218 mkw., 5 pokoi, Podgłębokie, c. 480 zł. Tel. 513 205 949.

Sprzedam. Dom w Chełmie, powierzchnia całkowita 170 mkw., działka - 60 mkw., c. 770 000 zł. Tel. 513 205 949.

Sprzedam. Dom o powierzchni całkowitej 226 mkw., działka - 23 ary, Chełm, c. 880 000 zł. Tel. 513 205 949.

Sprzedam. Dom o powierzchni 135 mkw., rok budowy 2010, Chełm, c. 880 000 zł. Tel. 513 205 949.

Sprzedam. Dom o powierzchni całkowitej 63 mkw., działka - 42 ary, Chojno Nowe, c. 280 000 zł. Tel. 513 205 949.

MIESZKANIA

Sprzedam. M-3 do remontu, 49 mkw., II p., ul. Kolejowa, c. 182 000 zł. Tel. 785 447 798.

Sprzedam. Mieszkanie, parter, 45 mkw., 3 pokoje, ul. Wołyńska 3, CHSM. Tel. 507 982 778.

Kupię. Mieszkanie do 400 000 zł, dowolne piętro i ulica. Tel. 518 145 122.

Sprzedam. Mieszkanie, parter, 45 mkw., przy ul. Wołyńskiej, puste, pilnie. Tel. 512 400 798.

Sprzedam. Mieszkanie, parter, 45 mkw., 2 pokoje, Wołyńska. Tel. 502 225 587.

Sprzedam M-4, Rejowiec, 65 mkw., II p., spółdzielczo-własnościowe z KW. Tel. 609 413 260

Wynajmę. Mieszkanie, ul. Wołyńska, parter, 46 mkw., 2 pokoje. Tel. 518 144 775.

Sprzedam. Mieszkanie przy ul. Wołyńskiej, parter, 3 pokoje, 45 mkw., po remoncie. Tel. 502 225 587.

Kupię mieszkanie do remontu. Zadzwoń i zapytaj. Tel. 669 707 262.

Sprzedam. Mieszkanie - 67 mkw., 4 pokoje, ul. Szymanowskiego, parter. Tel. 507 982 778.

Sprzedam. Mieszkanie, 3 pokoje, 3 piętro, po remoncie, 53 mkw., ul. Reformacka. Tel. 515 959 229.

Kupię. Mieszkanie do 400 000 zł, ulica dowolna, pilnie. Tel. 518 144 911.

Sprzedam. Mieszkanie z aneksem, parter, przy ul. Wołyńskiej, po remoncie, 45 mkw. Tel. 518 144 911.

Sprzedam. Kawalerka - 21 mkw., I p., ul. Szwoleżerów, do remontu, c. 120 000 zł. Tel. 502 225 587.

Sprzedam. M-3, os. Słoneczne, III p., 51 mkw., Chełm, c. 285 000 zł. Tel. 605 240 088.

Sprzedam. Mieszkanie - 39 mkw., ul. Grota Roweckiego, 2 pokoje, 3 piętro. Tel. 507 982 778.

Sprzedam. Mieszkanie - 45 mkw., 2 pokoje, os. Słoneczne, dzwonić po 17. Tel. 667 848 729.

Sprzedam. Mieszkanie - 37,2 mkw., parter, przy ul. Wołyńskiej, c. 180 000 zł. Tel. 600 520 547.

Wynajmę mieszkanie, I piętro, 54 mkw., osiedle Bazylany. Tel. 692 188 820.

Sprzedam. Mieszkanie - 45 mkw., 2 pokoje, po remoncie, ul. Wołyńska. Tel. 515 959 229.

Sprzedam. Kawalerka na parterze, po remoncie. Tel. 575 005 351.

Kupię mieszkanie, dowolna ulica, do 450 000 zł. Tel. 518 144 911.

Wynajmę kawalerkę - 30 mkw., umeblowaną, ul. Kolejowa, nowe bloki. Tel. 507 982 778.

Wynajmę. M-4, 60 mkw., parter, os. Słoneczne, częściowo umeblowane, czynsz + media + kaucja, c. 1 200 zł. Tel. 502 104 450.

Sprzedam. M-3, I piętro, 50 mkw. ul. Połaniecka. Tel. 512 986 050.

Wynajmę mieszkanie w bloku - 36 mkw., ul. Kolejowa „Demos", umeblowana kuchnia. Tel. 516 838 189.

Stancja na ul. Wolności, dla jednej osoby spoza Chełma, dostęp do kuchni, lodówki, łazienki. Tel. 735 049 472.

Sprzedam. Mieszkanie M-4 - 59 mkw., osiedle Słoneczne, ul. Wirskiego, c. 320 000 zł. Tel. 799 027 388.

Sprzedam. Mieszkanie - 50 mkw., 2 pokoje, parter, ul. Mickiewicza. Tel. 518 145 122.

Sprzedam. Mieszkanie - 45 mkw., ul. Wołyńska, parter, aneks kuchenny, bardzo ładne. Tel. 515 959 229.

Wynajmę M-3, częściowo umeblowane, AGD, obok szkoła, przedszkole, osiedle Zachód. Tel. 668 843 455.

Sprzedam. Mieszkanie, 2 pokoje z kuchnią, 49 mkw., ul. Trubakowska, bloki wojskowe. Tel. 502 225 587.

Wynajmę M-3, dzwonić po 20, c. do uzg.

Sprzedam. Mieszkanie, ul Armii Krajowej, 56 mkw., 3 piętro, 3 pokoje. Tel. 512 400 798.

Sprzedam. Mieszkanie - 44 mkw., 3 pokoje, do remontu, Dyrekcja. Tel. 798 395 993.

Wynajmę M-3, centrum, 2 piętro. Tel. 508 849 135.

Wynajmę kawalerkę, ul. Partyzantów, umeblowana, parter, c. 800 zł + opłaty. Tel. 609 272 568.

Sprzedam. Mieszkanie, 3 pokoje, 64 mkw., ul. Szarych Szeregów, c. 305 000 zł. Tel. 608 520 544.

Sprzedam. M-3, parter, 45 mkw., do remontu, ul. Połaniecka. Tel. 785 447 798.

LOKALE

Sprzedam lokal handlowo-usługowy przy ul. Lubelskiej, 78 mkw. na parterze, c. 249 000 zł. Tel. 665 751 038.

Sprzedam. Lokal handlowo-usługowy - 15 mkw., ul. Popiełuszki, media, c. 60 000 zł. Tel. 782 673 210.

Sprzedam. Lokal na cele użytkowe o powierzchni 24 mkw., Aleja Żołnierzy I Armii Wojska Polskiego 41B. Tel. 606 274 906.

Sprzedam. Box handlowy przy ul. Popiełuszki, wejście od ulicy, prąd, woda, kanalizacja, oszklony, z najemcą, c. 60 000 zł. Tel. 782 673 210.

GÓRSKI

GÓRSKI NIERUCHOMOŚCI, Zamość, Rynek Solny 1. Tel. 84 639 10 59, www.kgorski.pl. SPRAWDZONE NIERUCHOMOŚCI z adresami. Tel. 511 685 188.

Wielącza Poduchowna, 2 nowe domy o pow. użytkowej 132 i 111 mkw., w stanie surowym otwartym na działkach o pow. 900 mkw., c. 299 000 zł.

DOMENA

Działki w bardzo dobrej, atrakcyjnej lokalizacji na osiedlu Świętego Piątka.

Wynajem: Do wynajęcia lokale o łącznej powierzchni: 350 mkw. Piwnica 120 mkw., I p. 180 mkw., II p. 55 mkw., położone na Karolówce w Zamościu, c. brutto 30 zł/ mkw.

eprasa.pl ad2bd09ec4

HÖRMANN
Bramy • Drzwi • Napędy

Partner Handlowy

BRAMSTAL
Robert Maik

ul. Żeromskiego 21A
22-200 Włodawa

605 689 777

Przewóz osób i paczek
Wyjazdy z Polski: wtorek i piątek
Powroty do Polski: środa i sobota
Przemek
Holandia
Belgia
Niemcy
Polska
+48 665 372 558
+32 488 244 817
/busprzemek
4160

Oferujemy adaptację projektów, uzyskanie pozwolenia na budowę oraz pełnienie funkcji kierownika budowy.

Wykonujemy szybko i tanio audyty energetyczne wszelkich budynków w tym budynków jednorodzinnych w ramach projektu CZYSTE POWIETRZE.

Ciekawe działki inwestycyjne z budynkiem po remoncie o pow. uż. 420 mkw., z wagą przemysłową, ul. Błonie-Zamość.

Działki budowlane o pow. około 0,30 ha położone w miejscowości Tarnawatka, c. 120 tys. zł.

Ziemia rolna o pow. 1,16 ha położona w miejscowości Pawłówka, gm. Rachanie, c. 35 tys zł.

Działka o pow. 859 mkw., w Zamościu, przy ul. Milera, c. 239 tys. zł.

Działka o pow. 0,18 ha położona przy ul. Janowickiej w Zamościu, c. 75 tys. zł.

Nieruchomość rekreacyjno-wypoczynkowa z działającą agroturystyką - dom z działką o pow. 0,38 ha z bezpośrednim dostępem do zbiornika wodnego, Krynice.

Dom drewniany do remontu na działce 2,71 ha w centrum Roztocza, położony w miejscowości Hucisko oraz działki w Starej Hucie, c. 165 tys. zł.

Działka o pow. 0,38 ha w miejscowości Stara Huta, c. 110 tys. zł oraz działka o pow. 1,56 ha w miejscowości Hucisko, c. 100 tys. zł.

Mieszkanie w dobrym stanie o pow. 65,35 mkw. położone na I piętrze przy ul. Wyszyńskiego, c. 338 tys. zł.

Ładna, kształtna działka o pow. 0,1410 mkw., położona w Bodaczowie, c. 105 tys. zł.

Dom na działce 28 a wraz z budynkami gospodarczymi, położony w Kalinowicach, przy głównej trasie Zamość-Tomaszów Lubelski, c. 479 tys. zł.

Dom w stanie surowym otwartym na działce o pow. 1248 mkw., położony przy ul. Pszenicznej w Zamościu, c. 425 tys. zł.

Dom murowany, wolnostojący plus budynek mieszkalny oficyny z garażem, położony na przyjemnym osiedlu niedaleko Starówki, przy ul. Mokrej w Zamościu. Działka o pow. 551 mkw., c. 528 tys. zł.

EURO-DOM

Biuro Nieruchomości (obok D.T. Tomasz) zlokalizowane pomiędzy ul. Gminną i ul. Hrubieszowską. „EURO-DOM", ul. Hrubieszowska 2. Tel. 84-639-19-89, www.euro-dom-zamosc.gratka.pl Tel. 507 723 139.

Działki Jarosławiec - 1199 mkw., c. 119 tys. zł.

Sprzedam dom, Siedliska, 211,6 mkw na działce 9 a, c. 360 tys. zł

Działka w Suchowoli 1,90 ha, działka składająca się z budowlanej, pola, lasu, c. 130 tys. zł.

Restauracja Zamość 246 mkw., 550 tys. zł.

Działka Stary Zamość, 69 a, 135 tys. zł.

DZIAŁKI

Sprzedam. Działka rolna - 50 a, w Turce, gm. Dorohusk. Tel. 519 723 908.

Sprzedam. Działka budowlana - 31 a, Tytusin, przy szosie, wszystkie media przy działce. Tel. 669 511 108.

Sprzedam. Działka rolna w Wojsławicach, 1,59 ha., c. 75 000 zł. Tel. 665 751 038.

Sprzedam. Działka budowlana o pow. 3 719 mkw., Okszów, przy ul. Sosnowej, c. 250 000 zł. Tel. 518 524 828.

Sprzedam. Działka inwestycyjna w dzielnicy przemysłowej, pow. 5240 mkw., Chełm, ul. Towarowa, c. 595 000 zł. Tel. 518 524 828.

Sprzedam. Działka budowlana - 3820 mkw., Rudka, gm. Chełm, c. 170 000 zł. Tel. 518 524 828.

Sprzedam. Działka - 30 a, rolno-budowlana z budynkiem letniskowo-gospodarczym, Ruda-Kolonia, c. 45 000 zł. Tel. 602 578 888.

Sprzedam. Działka - 22 a, Wereszcze Duże, c. 77 000 zł, do negocjacji. Tel. 513 205 949.

Sprzedam. Działka rolno-budowlana - 21 a, Srebrzyszcze, c. 35 000 zł. Tel. 790 214 112.

Sprzedam. Działka rolno-budowlana w Janowie. Tel. 724 321 632.

Sprzedam. Działka - 20 arów, Wereszcze Duże, c. 75 000 zł. Tel. 513 205 949.

Sprzedam. Działka budowlana - 4 ary, uzbrojona, ul. Ogrodowa, Sawin. Tel. 690 547 967.

NIERUCHOMOŚCI INNE

Sprzedam. Las mieszany - 5,24 ha, 60-letni, Ujazdów, gm. Hańsk, c. 220 000 zł. Tel. 509 165 151.

Sprzedam. Garaż murowany, nowy, ul. Hrubieszowska 102, zespół garażowy, c. 39 500 zł. Tel. 508 209 568.

Wynajmę oficynę: dwa pokoje, kuchnia, łazienka, ogrzewanie na węgiel. Tel. 516 137 907.

Sprzedam. Działki ROD, 2x5 arów, domek, weranda, nasadzenia, prąd, ujęcia wody, basen murowany, piaskownice, zjeżdżalnia, c. do uzg. Tel. 603 874 044.

Kupię garaż murowany w Chełmie. Tel. 605 657 046.

Sprzedam. Garaż murowany, nowy, ul. Hrubieszowska 102, obok Auto-Gaz, ogrodzony zespół garażowy, c. 36 500 zł. Tel. 508 209 568.

Sprzedam. Siedlisko Białoskóry koło Hrubieszowa, pow. 92 mkw., c. 225 000 zł. Tel. 513 205 949.

Las mieszany 60-letni - 5,24 ha, Ujazdów, gm. Hańsk, c. 220 000 zł. Tel. 509 165 151.

Sprzedam. Garaż murowany, ul Mościckiego, c. 35 000 zł. Tel. 604 404 760.

USŁUGI

TYNKI - maszynowe, gipsowe, cementowo–wapienne. Tel. 506 396 999

Elewacje, tynki wewnętrzne, wykończenie wnętrz, docieplenie budynków, gładzie. Tel. 730 658 803.

Piaskowanie, dojazd do klienta. Tel. 501 606 240.

Tynki cementowo-wapienne, glazura, remonty. Tel. 695 554 506.

MALOWANIE DACHÓW. Tel. 604 217 219.

Studnie głębinowe, pompy ciepła, ODWIERTY. Tel. 663 735 135. Tel. 663 735 235.

Minikoparka - wykopy: przyłącza, fundamenty, pod kostkę brukową. Wywóz ziemi i gruzu. Tel. 502 322 248.

Cyklinowanie bezpyłowe, parkiety, panele. Tel. 602 324 113.

Malowanie dachów. Tel. 516 964 592.

Tapety natryskowe, malowanie. Tel. 604 859 803.

Pranie tapicerek meblowych, samochodowych, dywanów. Tel. 508 511 716.

Chemia, matematyka, fizyka - korepetycje. Tel. 661 119 284.

ROLNICTWO

MASZYNY

Kupię ciągniki, przyczepy. Tel. 669 681 711

Sprzedam. Kultywator, opryskiwacz, siewnik do nawozu. Tel. 825 604 275.

Sprzedam. Ursus 1224 z turem, przednim napędem, 1983 r., sprawny, nowy akumulator, c. 35 000 zł. Tel. 883 511 598.

Sprzedam. Pług 3-skibowy, kultywator, opryskiwacz, siewnik, brony 5. Tel. 825 604 275.

Sprzedam. Prasa kostka 224, rozsiewacz nawozu typu lejek, pług 3 Grudziądz, Orkan 2, sadzarka Bomet. Tel. 798 019 910.

Sprzedam. Pług 3 Grudziądz, brony 4-polowe, orkan, prasa kostka Sipma Z 224. Tel. 798 019 910.

PIWNICE OGRODOWE
KOMORY GROBOWE ■ SZAMBA
4153
Sprzedaż
Transport
Montaż
Kompleksowe roboty ziemne
Komory grobowe
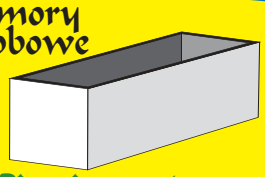
Piwnice ogrodowe typu „Loch"
Szamba
Zbiorniki 5, 10, 12, 15 tysięcy litrów

Produkt zastrzeżony
SYSTEM RATALNY
www.nor-kam.pl
tel. 604 258 380

KRAZ: 7098
Work Centre BIUROPRACY
PRACA W HOLANDII
■ PRODUKCJA ■ LOGISTYKA
■ OGRODNICTWO ■ ROLNICTWO
☎ 533 966 678 ☎ 533 111 037
WORK CENTRE sp. z o.o.
ul. Kościuszki 24/4, 22-600 Tomaszów Lubelski
www.workcentre.com.pl
5798

Stacja kontroli opryskiwaczy w Kamieniu prowadzi badania techniczne na miejscu i w terenie

6553
605055521
884802550
PTH „AGRO-TRANS" w Kamieniu
ul. Diamentowa 5, 22-113 Kamień

eprasa.pl ad2bd09ec4

TOP-BUD
Dom pod klucz!
Posadzki (mixokretem)
Tynki (każdy rodzaj)
docieplenia (zewnetrzne, wewnętrzne)
wykończenie wnętrz
tel. 602 652 247
8732

NAPRAWY W DOMU
PRALKI · ZMYWARKI
CHŁODZIARKO-ZAMRAŻARKI
✓CHŁODNICTWO
✓KLIMATYZACJA
82 565 70 42
ZAKŁAD OBSŁUGI TECHNICZNEJ
Chełm, ul. Wieniawskiego 11a
1269

P.K.TRANS
KOMPLEKSOWE PRZEPROWADZKI
TRANSPORT
TEL: 500-152-192
1629

SKUP KONI I BYDŁA
w każdej kondycji

Szybka płatność dwa dni
519 136 146, 506 385 510
6506

TARTAK
WIĘŹBY DACHOWE
DREWNO KONSTRUKCYJNE
Tartak Zold Wood, Rakołupy Duże
Tel. 513 303 650
6645

Garaże Blaszane, Hale, Magazyny, Kojce dla psów
MOCNA KONSTRUKCJA! - OCYNK

TYLKO U NAS WZMOCNIONY TRAPEZ BLACHY!
ROBSTAL.pl
robert-kurnik
Transport Montaż Gratis!
Krótkie terminy, Raty!
509 038 426, 696 753 588, 82 570 92 04
6518

Sprzedam. Przyczepa 3,5 t., przyczepa 1 oś z rozrzutnika, wóz metalowy platforma. Tel. 691 742 826.

Sprzedam wirówkę do mleka, zabytek. Tel. 787 498 304.

Sprzedam. Rozsiewacz do nawozu, 2-talerzowy, c. 2000 zł. Tel. 667 988 830.

Sprzedam. Ciągnik C-330, 1985 r., oś z rozrzutnika, wóz metalowy, pługi, brony, kultywator. Tel. 691 742 826.

Sprzedam. Siewnik zbożowy Nordsten, stan bardzo dobry c. do uzg. Tel. 506 291 700.

Sprzedam. Opryskiwacz 400 l., c. 1800 zł. Tel. 667 988 830.

● ZWIERZĘTA

Sprzedam. Gołębie, boki i szaryki, siwe i czerwone, górniaki, murzyny. Tel. 511 726 923.

Sprzedam. 2 jałówki do dalszego chowu, c. do uzg. Tel. 725 261 916.

Sprzedam. Dorosłe kaczki i kaczory. Tel. 577 970 424.

Sprzedam. Para dorosłych kaczek, niosące się, c. 100 zł. Tel. 577 970 424.

Sprzedam. Kurczaki jersey giant, 5-tygodniowe. Tel. 606 349 718.

Sprzedam. Dwa ule z pszczołami, c. do uzg. Tel. 825 630 176.

● INNE

Sprzedam. Las mieszany, sosna, brzoza, 1,5 ha, Jazików, gm. Ruda-Huta. Tel. 500 680 186.

Sprzedam. Siewniczek ogrodniczy ręczny, sieczkarnia ręczna, płużek, zamrażarka Mors, rusztowanie, drzwi balkonowe, drzwi wejściowe. Tel. 825 671 549.

Sprzedam. Glebogryzarka „Grudziądz", kosiarka „Słupsk". Narybek karpia. Tel. 511 567 355..

Sprzedam. Kopaczka do ziemniaków, śrutownik, kierat. Tel. 787 498 304.

Sprzedam. Mleko kozie, c. 8 zł/l, kaczka + 7 kaczątek. Tel. 512 396 552.

Sprzedam. Opielacz do buraków, śrutownik kamieniowy, c. 2000 zł. Tel. 518 361 382.

Sprzedam. Żyto, około 1 tony, Wierzbica, c. 92 zł/m. Tel. 691 554 087.

Sprzedam. Miód rzepakowy z własnej pasieki, dowóz na terenie miasta, c. 42 zł. Tel. 514 905 547.

PRACA

● DAM PRACĘ

Zatrudnię mechanika - montera zabudów samochodowych, Auto-Mix Strachosław. Tel. 795 825 811.

Zatrudnię młodzieńca, chętnie ze wsi, na sezon nad J. Białe do prac porządkowych, 4000 zł/mies., zakwaterowanie + wyżywienie, Tel. 602 100 201.

Zatrudnię pomoc kuchenną. Tel. 530 018 056.

Zatrudnię do zbioru maliny letniej wielkoowocowej. Plantacja nawadniana. Praca na akord. Możliwość zakwaterowania. Szczegółowe informacje, tel. 664 366 193.

DAM pracę w UE. Wysokie zarobki. Murarzy, wykończeniowców, G/K, glazurników, stolarzy, cieśli i innych. Tel. 602 471 977

● SZUKAM PRACY

Wycinka drzew, usuwanie jemioły. Tel. 508 912 215.

Cięcie drewna, krzaków, sprzątanie posesji, piwnic, koszenie, malowanie. Tel. 608 109 567.

Szukam pracy jako opiekunka do dziecka, osoby starszej. Tel. 516 998 421.

Zaopiekuję się dzieckiem. Tel. 508 862 253.

Podejmę każda pracę fizyczną, pilne. Tel. 510 972 742.

Murarz-tynkarz, docieplenia, wszelkie prace budowlane. Tel. 511 681 542.

Wrzucanie węgla, cięcie drewna, koszenie, wycinka, narzędzia własne. Tel. 608 800 380.

Cięcie drewna, sprzątanie posesji i domów, malowanie. Tel. 608 109 567.

Zaopiekuję się starszą panią, na godziny, w weekendy, c. 20 zł/h. Tel. 519 467 651.

Sprzątanie, mycie okien, opieka, gotowanie i inne, c. 15 zł/h. Tel. 732 346 662.

Praca dodatkowa np. na działce, w ogrodzie, Chełm i okolice. Tel. 692 148 291.

Opiekunka do osoby starszej, najlepiej z os. Dyrekcja. Tel. 698 516 411.

Prace ogrodowe, koszenie, malowanie ogrodzeń, przecinka żywopłotów i choinek, rąbanie drewna itp. Tel. 518 908 516.

DOM I OGRÓD

● AGD/RTV

Sprzedam. Zamrażarka skrzyniowa Whirlpool, w dobrym stanie, sprawna, c. 459 zł. Tel. 698 660 896.

Sprzedam. Rożen na kurczaki, elektryczno-gazowy, c. 5 000 zł. Tel. 500 220 315.

Sprzedam telewizor. Tel. 690 037 468.

Sprzedam. Lodówka Beko, mała, c. 300 zł. Tel. 501 863 455.

● MEBLE

Sprzedam. Łóżko 140x200 cm, witryna narożna oszklona. Tel. 501 302 027.

Sprzedam. Sofa dwuosobowa, tanio. Tel. 505 509 790.

PIASEK budowlany
PIASEK do mixokreta
ZIEMIA ogrodowa
ŻWIRY budowlane
KRUSZYWA ogrodowe
KRUSZYWO drogowe
TRANSPORT WYWROTKAMI
• do 5 T • do 10 T • do 20 T • do 25 T
PPHU Szymański
Chełm, Kolejowa 45A
510 67 13 14
3810

Sprzedam. Meble niemieckie: regały, kanapy, krzesła, inne, c. do uzg. Tel. 506 094 800.

Sprzedam. Stół kawowy, kolor beżowy, podnoszony, stan bardzo dobry, drapak dla kota. Tel. 668 445 211.

Sprzedam. Meble pokojowe i sypialniane. Tel. 510 257 455.

Sprzedam. 6 drewnianych krzeseł z tapicerką, kolor orzech z beżem. Tel. 510 515 181.

Meblościanka, ciemny brąz, połysk, 4 elementy, oddam za darmo. Tel. 514 284 083.

● OGRÓD

Sprzedam. Świerk srebrny pospolity, tuje szmaragd i brabant, sosna, juka, jodła. Tel. 511 275 733.

● POZOSTAŁE

Sprzedam. Rollbar do rozlewu piwa, c. do uzg. Tel. 514 455 619.

ZDROWIE I URODA

Masz problem z alkoholem? Chcesz przestać pić? Zadzwoń od 8 do 21. Tel. 518 757 967.

BUDOWLANE

Sprzedam. Stemple budowlane 3 m, c. 10 zł/sztuka. Tel. 798 019 910.

Wywiozę gruz, meble, złom. Tel. 515 959 229.

Sprzedam. Siatka ocynkowana, wysokość 1,50 m, c. 237 zł rolka, bramy od 2000 zł, komplet okien. Tel. 506 798 115.

MATRYMONIALNE

Poznam samotnego pana do 70 lat, bez zobowiązań. Jestem wdową, pan zamieszka u mnie. Tel. 825 915 424.

Mam 26 lat, jestem z okolic Chełma, poznam dziewczynę. Napisz SMS, a się odezwę. Tel. 508 429 613.

Samotny pan pozna samotną, starszą panią. Tel. 785 017 499.

Wdowa, 60 lat, pozna wdowca z mieszkaniem, może być inwalidą. Tel. 504 384 282.

RÓŻNE

Sprzedam. Meble sklepowe, szafki BHP, biurka, szafki, fotele, półki, monitory, wózki i kosze. Tel. 508 209 568.

Odbiorę złom własnym transportem. Tel. 509 063 790.

Wywiozę gruz, meble, złom, śmieci, drzwi, okna. Tel. 518 144 775.

Skupujemy motocykle, antyki, starocie i pamiątki z PRL. Tel. 698 693 846.

Sprzedam. Silnik elektryczny, niemiecki, do wózka, z wyłącznikiem, c. 450 zł. Tel. 577 970 424.

Przewóz różnych rzeczy busem dostawczym. Tel. 509 063 790.

Drewno sosnowe suche, drobne, krótko cięte, w dużych workach - 50 kg, na rozpałkę. Tel. 512 358 959.

Sprzedam. Akordeon włoski Borsini, 80 basów, klawiatura 96. wyremontowany, strojony, stan idealny. Tel. 515 281 045.

Sprzedam. Koła pasowe, różne, na paski klinowe, c. do uzg. Tel. 609 153 721.

SŁAW BUD
USŁUGI OGÓLNOBUDOWLANE
USŁUGI MINIKOPARKĄ
WYSOKA JAKOŚĆ W ROZSĄDNEJ CENIE!
REMONTY MIESZKAŃ
PRACE WYKOŃCZENIOWE
USŁUGI GLAZURNICZE
ELEWACJE I WIELE INNYCH
510 730 741
6085

Sprzedam. Przewód 4-żyłowy gruby, z 2 wtykami, długość 41 m.b., c. 450 zł. Tel. 577 970 424.

Sprzedam. Telewizor Akai - 32", kosiarka el. - 1300 W, sprawna technicznie. Tel. 668 558 180.

SPRZEDAM INNE

Drewno brzozowe, suche, pocięte c. 140 zł/m3. Tel. 668 074 964.

Drewno sosnowe suche, drobne, krótko cięte, w dużych workach - 50 kg, na rozpałkę. Tel. 512 358 959.

Sprzedam. Lustro owalne, rama rzeźbiona 8 cm, tafla lustra, 32x25 cm, c. 50 zł. Tel. 694 613 886.

Sprzedam. Grzejnik akumulacyjny Farel Polam, nieużywany. Tel. 504 377 961.

Skóry baranie i licowe, jasne, ciemne, zamszowe, kupony materiałów wełnianych. Tel. 504 377 961.

Grzejnik akumulacyjny Farel Polam, nieużywany. Tel. 504 377 961.

Bardzo ładna buda dla psa małego i większego, ocieplana. Tel. 825 634 030.

Sprzedam. Kosa spalinowa, nowa, NAC- 2,2 kW, c. 550 zł. Tel. 577 970 424.

Sprzedam. Walizki tekturowe z lat 50., 4 szt., żelazko elektryczne. Tel. 504 377 961.

Sprzedam. Grobowiec murowany, pojedynczy, sektor G 26, ul. Mościckiego. Tel. 513 324 935.

Sprzedam. Żyrandol trzyramienny, klosze szklane, różowe, c. do uzg. Tel. 694 613 886.

Specjalizujemy się w pracach na wysokościach oraz wynajmie podnośnika koszowego 15 m.
OFERUJEMY
• Mycie i malowanie dachów
• Mycie i odgrzybianie elewacji
• Mycie i impregnacja kostki brukowej
• Prace malarsko budowlane
• Wynajem podnośnika koszowego 15 m
• Wycinka drzew i pielęgnacja zieleni
• Montaże reklam
UP MAX
790 332 224
www.maxup.pl
kontakt@maxup.pl
6133

eprasa.pl ad2bd09ec4

Agnieszka Białasz
665 751 038

PROFESJONALIŚCI W NIERUCHOMOŚCIACH

Chcesz SPRZEDAĆ lub KUPIĆ MIESZKANIE, DOM, a może DZIAŁKĘ?

ZRÓB TO Z NAMI!
Zadzwoń aby dowiedzieć się więcej!

PÓŁNOC NIERUCHOMOŚCI

Darmowa konsultacja na temat twojej nieruchomości

Patrycja Szmagalska
518 524 828

M-2 PRZY UL. GEN. STEFANA GROTA-ROWECKIEGO
370 000 PLN

Mieszkanie o powierzchni 61,68m2, na 1 piętrze. Do nieruchomości przynależy piwnica. W okolicy pełne zaplecze społeczno-gospodarcze.
tel. 665 751 038

LOKAL USŁUGOWY W CENTRUM CHEŁMA
5 500 PLN

Lokal biurowo-usługowy o powierzchni 218 m2 w centrum Chełm przy ul.Krzywej. Lokal z dużymi witrynami okiennymi usytuowany na parterze.
tel. 665 751 038

MIESZKANIE PRZY UL. WIRSKIEGO
270 000 PLN

Mieszkanie o pow. 44,3m2 składające się z dwóch przestronnych pokoi, łazienki, korytarza oraz widnej kuchni znajduję się na 3 piętrze. W pobliżu sklepy, ścieżka rowerowa, apteka, szkoły.
tel. 518 524 828

M-4 W KAMIENICY PRZY LUBELSKIEJ
~~300 000 PLN~~
275 000 PLN
OKAZJA! NIŻSZA CENA

Mieszkanie o pow. 81 m² przy ul. Lubelskiej na działce o pow. 3560 m². Mieszkanie po remoncie, usytuowane jest na parterze budynku.
tel. 665 751 038

DOM PRZY UL. B. CHROBREGO
819 000 PLN

Dom parterowy z poddaszem użytkowym o pow. 187 m2 na działce o pow. 1 050 m2. Na parterze salon z jadalnią, kuchnia, wc a na poddaszu 3 sypialnie, garderoba i łazienka. Garaż w bryle budynku.
tel. 518 524 828

M-5 PRZY UL. PILARSKIEGO
365 000 PLN

Dwupoziomowe mieszkanie o pow. 75 m2 w centrum miasta. Na parterze salon z osobną kuchnią na poddaszu 3 sypialnie. Duży parking przy bloku. Niski czynsz.
tel. 518 524 828

OSIEDLE PRZYJAZNY ZAKĄTEK CHEŁM
620 000 PLN

Dom bliźniak w stanie deweloperskim o pow. 135 m2, działka 3,5 a, ul. Przejazdowa. Kupujący nie płaci podatku PCC.
tel. 518 524 828

DOM W ZABUDOWIE SZEREGOWEJ W CHEŁMIE
727 000 PLN

Dom o pow. 200 m2, w zabudowie szeregowej na ładnie zagospodarowanej działce 348 m2. Dom w spokojnej okolicy, w pobliżu centrum handlowego, szpitala. Wysoki standard wykończenia!
tel. 518 524 828

KAWALERKA PRZY UL. ŚW. MIKOŁAJA
231 000 PLN
OKAZJA!

Przestronna kawalerka na IV piętrze o pow. 38 m2 w centrum miasta. Ogrzewanie miejskie. Możliwość dokupienia mieszkania obok. Niski czynsz.
tel. 518 524 828

M-2 PRZY UL. I PUŁKU SZWOLEŻERÓW
249 000 PLN

Dwupokojowe mieszkanie położone na parterze o pow. 52,4m2. Do nieruchomości przynależy duża piwnica oraz ogródek.
tel. 665 751 038

M-2 PRZY UL. HRUBIESZOWSKIEJ
275 000 PLN

Mieszkanie o pow. 57,34 m2, 2 pokojowe na parterze. Mieszkanie odświeżone do własnej aranżacji. Ogrzewanie gazowe. Świetna lokalizacja.
tel. 665 751 038

DOM W ŻÓŁTAŃCACH
700 000 PLN

Dom o powierzchni 200 m², na pięknie zagospodarowanej działce o pow. 24,74 a, z panoramą na zalew Żółtańce. Na działce garaż oraz spiżarka.
tel. 665 751 038

Aktualności z rynku nieruchomości

Wzrosły raty kredytów hipotecznych. Rada Polityki Pieniężnej właśnie zdecydowała o nowej wysokości stóp procentowych – podniosła je do 6 procent. Jednocześnie kredyty z niskim wkładem własnym biją rekordy popularności. A inwestorzy czekają na rządowe programy wspierające zakup nieruchomości.

Miesiąc temu Rada Polityki Pieniężnej podniosła stopy procentowe o 0,75 pkt proc. Główna stopa referencyjna wzrosła do 5,25 proc. w skali roku. Wiadome było, że to nie jest ostatni krok w tym procesie, który trwa od jesieni 2021 r. Rada zmienia wskaźniki, tłumacząc to walką z inflacją. Na razie jednak ta stale rośnie.

Wzrost do 6 procent

Według ostatnich danych GUS inflacja w maju wyniosła 13,9 procent w ujęciu rocznym. W kwietniu było to, przypomnijmy, 12,4 procent. To był sygnał dla ekonomistów, żeby jednogłośnie powiedzieli, że kolejna podwyżka stóp na pewno nastąpi. Doszło do tego w środę, 8 czerwca. RPP, której przewodzi prezes Narodowego Banku Polskiego **Adam Glapiński**, podwyższyła stopy procentowe o 0,75 pkt proc., w tym główną do 6 proc.

Co to oznacza? Mówiąc wprost: posiadacze kredytów hipotecznych zapłacą wyższe raty. Już teraz co miesiąc oddają bankom nawet o kilkaset złotych więcej niż jeszcze w 2021 roku. Podwyżek rat nie należy się spodziewać od razu. W zależności od zapisów umowy kredytowej zmiany zajdą później. Jedni z klientów mają uaktualniane opłaty co trzy miesiące, a inni co pół roku. Wyższe stopy zaczną obowiązywać ich wraz z nowym harmonogramem spłaty kredytów.

Przypomnijmy, że to już 9. z rzędu podwyżka stóp procentowych, w wyniku której stopa referencyjna znalazła się na najwyższym poziomie od 2008 roku. I na dodatek nie będzie to ostatnie słowo RPP w walce z inflacją, co oznacza dalszy wzrost wysokości rat kredytów – podkreślają ekonomiści. Ich zdaniem główna stopa za kilka miesięcy może znaleźć się pomiędzy 7 a 8 proc.

Rekordowo dużo kredytów z niskim wkładem własnym

Jak wynika z raportu Expandera, oprocentowanie kredytów z 10-procentowym wkładem pobiło rekord. Na rynku kredytów hipotecznych obserwujemy natomiast obniżki marż, które są jednak zbyt małe, aby powstrzymać wzrost oprocentowania. Dla przykładu średnia marża nowo udzielanego kredytu z 10-procentowym wkładem własnym spadła do 2,50 proc. (przed rokiem 2,79 proc.). Po uwzględnieniu obecnego poziomu stawek WIBOR okazuje się jednak, że średnie oprocentowanie wzrosło do ok. 9 proc. Jest to najwyższy odnotowany przez Expandera poziom średniego oprocentowania ofert kredytów z najniższym dopuszczalnym wkładem własnym przynajmniej od września 2006 r. Dotychczasowy rekord pochodzi z listopada 2008 r., kiedy średnie oprocentowanie kredytu bez żadnego wkładu własnego wynosiło 8,68 proc. W przypadku kredytów z wysokim, powyżej 20-procentowym wkładem własnym sytuacja wygląda podobnie. Średnia marża spadła do 1,98 proc. (przed rokiem 2,19 proc). Średnie oprocentowanie oferowanych kredytów jednak wzrosło.

Nowe programy rządowe

– Wydarzeniem na rynku nieruchomości, z którym część osób wiąże nadzieje, jest program „Mieszkanie bez wkładu własnego". Zakłada, że państwo dofinansuje zakup mieszkania lub budowy domu. To szansa dla osób, które nie mają środków na wkład własny, ale nie tylko. Kredyty na preferencyjnych warunkach będą też zaciągać osoby, które mają część środków na zakup mieszkania – mówi agentka Północ Nieruchomości w Chełmie **Patrycja Szmagalska**. Dodaje, że zachętą będą dopłaty, kiedy w okresie spłaty w rodzinie urodzi się drugie i kolejne dziecko. – Ciekawym rozwiązaniem zachęcającym do zakupu mieszkania na rynku wtórnym może okazać się z kolei program alternatywny dla „Czystego powietrza". To „Ciepłe mieszkanie" i zgodnie z założeniami właściciel mieszkania będzie mógł przeprowadzić termomodernizację mieszkania z dofinansowaniem. Takie rozwiązanie może okazać się dobre dla osób, które chcą kupić mieszkanie na rynku wtórnym i chcą obniżyć koszty jego modernizacji niezależnie od tego, czy chodzi o mieszkanie bezczynszowe, czy zarządzane przez wspólnotę mieszkaniową, spółdzielnię itp. – podkreśla agentka.

eprasa.pl ad2bd09ec4

Wszystkie ogłoszenia znajdziesz na stronie www.supertydzien.pl

NIERUCHOMOŚĆ PRZEMYSAŁOWA WE WŁODAWIE
990 000 PLN

Sprzedam nieruchomość z aktualnie działającą hurtownią spożywczą.Działka o pow. 21 264 m2. Na terenie działki znajduje się sześć obiektów budowlanych.

tel. 665 750 197

M4 PRZY UL. M. KARŁOWICZA
369 000 PLN

Sprzedam mieszkanie o pow. 72m² składające się z 4 oddzielnym pokoi, dużej kuchni, wyremontowanej łazienki oraz WC. Mieszkanie w doskonałej lokalizacji, w pobliżu SP nr. 8, sklepy, park oraz ścieżka rowerowa.

tel. 518 524 828

DOM WOLNOSTOJĄCY W CHEŁMIE
599 000 PLN

Dom parterowy z poddaszem o pow. 78,4 m2 na działce 1106 m2 - Dyrekcja Dolna. Na terenie działki znajduje się również budynek usługowy, murowany o powierzchni użytkowej 150 m2.

tel. 665 751 038

MIESZKANIE Z GARAŻEM!
319 000 PLN

Mieszkanie o pow. 51,7 m2 na ul. Lubelskiej na 1 piętrze, składające się z salonu z wyjściem na duży balkon, pokoju, widnej kuchni, WC, łazienki oraz przedpokoju. W pobliżu aqua park, centrum handlowe.

tel. 518 524 828

KAMIENICA 100 m² UL. TRUBAKOWSKA
470 000 PLN

Na sprzedaż pół kamienicy o powierzchni 100 m2. Mieszkanie składa się z 4 pokoi, łazienki, kuchni oraz holu. Przy kamienicy garaż oraz kotłownia. Bezczynszowe!

tel. 518 524 828

M-3 PRZY UL. ŚW. MIKOŁAJA
323 000 PLN

Bardzo ładne mieszkanie o pow. 56 m2 na 4 piętrze w centrum miasta. Ogrzewanie miejskie. Możliwość dokupienia mieszkania obok. Niski czynsz.

tel. 518 524 828

Działki

Budowlane:

Bazylany:	619 mkw	45 000 PLN	tel. 665 751 038
	1 954 mkw	98 000 PLN	tel. 665 751 038
Strupin Mały	1 500 mkw	117 000 PLN	tel. 518 524 828
Okuninka	3 005 mkw	330 550 PLN	tel. 518 524 828
Okszów, ul. Sosnowa	3 719 mkw	250 000 PLN	tel. 518 524 828
Rolno-budowlane:			
Nowiny	2 800 mkw	135 000 PLN	tel. 665 751 038
Rudka, gm. Chełm	3 820 mkw	170 000 PLN	tel. 518 524 828
Zawadówka	7800 mkw	195 000 PLN	tel: 665 751 038
Rolne:			
Żółtańce	1,20 ha	175 000 PLN	tel. 665 751 038
Wojsławice	1,59 ha	75 000 PLN	tel. 665 751 038
Inwestycyjne:			
Chełm, ul. Towarowa	0,524 ha	595 000 PLN	tel. 518 524 828
Chełm, ul. Obłońska	0,862 ha	699 000 PLN	tel. 518 524 828
Strupin Mały	5 892 mkw	250 000 PLN	tel. 518 524 828

M-2 PRZY UL. WOŁYŃSKIEJ
~~245 000 PLN~~
235 000 PLN

OKAZJA! NIŻSZA CENA

Mieszkanie o powierzchni 44,3m2, na 3 piętrze z widokiem na panoramę miasta. Do nieruchomości przynależy piwnica.

tel. 665 751 038

M-2 UL. KS. PIOTRA SKARGI
195 000 PLN

Mieszkanie o pow. 36,5m2. W skład mieszkania wchodzi: kuchni, salon z wyjściem na balkon, sypialnia, łazienka, przedsionek, piwnica. Niski czynsz!

tel. 518 524 828

Garaże blaszaki i bramy garażowe. 607 526 377 Tel. 607 526 377.

Sprzedam. Rybki ozdobne do oczka wodnego. Tel. 505 017 627.

Sprzedam. Rower „damka", czerwony, zadbany, koła 26, z koszykiem, stan idealny. Tel. 515 281 045.

Sprzedam. Kołowrotek do wełny, antyk, c. 45 zł. Tel. 668 445 211.

Kosa spalinowa NAC, 2,2 kW, nowa, c. 550 zł. Tel. 577 970 424.

Sprzedam. Używane: traktorki, kosiarki, kosy spalinowe, elektronarzędzia, skuter 125. Tel. 721 536 080.

Sprzedam. Antena satelitarna „80", c. 50 zł. Tel. 505 125 746.

Sprzedam. Grzejniki żeliwne - 60 sztuk, używane, c.9 zł/sztuka.

Sprzedam. Drzwi wewnętrzne, białe, „90", pełne z futryną, kompletne, c. 4300 zł. Tel. 605 670 737.

Sprzedam. Grobowiec przy ul. Lwowskiej, c. 4 000 zł. Tel. 662 465 703.

KUPIĘ INNE

Kupię. Antyki, monety, militaria, znaczki, pocztówki, płyty, medale. Tel. 605 541 416.

Kupię monety dwuzłotowe z lat 1995-2003 r. oraz inne monety, banknoty i starocia. Tel. 518 935 177.

Antyki, zegary, monety, odznaki, obrazy, figurki i inne starocia. Tel. 781 943 519.

Kupię. Pilarki, kosy: stihl, husqvarna, makita, uszkodzone. Tel. 785 231 548.

Kupię przyczepę rolniczą, niską, 3,5 tony, do 3 000 zł. Tel. 512 810 935.

UWAGA! Ogłoszenia o usługach są płatne i nie będą przyjmowane na kuponach.
Można je wykupić przez internet na stronie **www.supertydzien.pl** lub w **redakcji**

KUPON na bezpłatne ogłoszenie drobne

super tydzień chełmski

kategoria

MOTORYZACJA
- ☐ Samochody kupno
- ☐ Samochody sprzedaż
- ☐ Motocykle i quady
- ☐ Inne Motoryzacja

NIERUCHOMOŚCI
- ☐ Domy
- ☐ Mieszkania
- ☐ Lokale
- ☐ Działki

DOM I OGRÓD
- ☐ AGD/RTV
- ☐ Meble
- ☐ Ogród
- ☐ Pozostałe

- ☐ **MATRYMONIALNE**
- ☐ **TURYSTYKA**
- ☐ **SPRZEDAM INNE**
- ☐ **KUPIĘ INNE**
- ☐ **RÓŻNE**

ROLNICTWO
- ☐ Maszyny
- ☐ Zwierzęta
- ☐ Inne

PRACA
- ☐ Dam pracę
- ☐ Szukam pracy

- ☐ **BUDOWLANE**
- ☐ **ZDROWIE I URODA**

treść (maksymalnie do 50 znaków)

cena: **telefon:**

Dane ogłoszeniodawcy (do wiadomości redakcji)

imię i nazwisko: .....

adres i telefon: .....

Wszystkie ogłoszenia znajdziesz na stronie wwwsupertydzien.pl

1 KUPON = 1 EMISJA

KUPONY NA BEZPŁATNE OGŁOSZENIA DROBNE MOŻNA WRZUCAĆ DO SKRZYNEK:

REJOWIEC
- na byłym budynku Urzędu Gminy obok wejścia

WŁODAWA
- sklep „Slawex", Al. Jana Pawła II 23

KRASNYSTAW
- ul. Poniatowskiego 4C
- przy biurze TBS (naprzeciw „Stokrotki")

[redacted]
- sklep „Groszek"

CHEŁM
- przy wejściu do marketu „Stokrotka" na os. Zachód
- przy wejściu do „Carrefoura" na ścianie apteki
- na targowisku przy al. Piłsudskiego
- przy bramie wejściowej na targowisko przy al. Armii Krajowej
- przy wejściu do sklepu „Gazda" ul. Trubakowska
- na nowym targowisku przy placu Kupieckim (główne wejście)
- przy wjeździe na teren byłej składnicy wojskowej przy ul. Hrubieszowskiej
- przy wejściu do „Carrefoura" na ścianie apteki

SIEDLISZCZE
- klubokawiarnia „ZEBERKA", ul. Lubelska 33

KAMIEŃ
- sklep „Gama"

ŻMUDŹ
- sklep „Lewiatan"

DOROHUSK
- na ogrodzeniu przy sklepie „Lewiatan"

[redacted]
- Sklep Ren-Zbig Politówka 19b (naprzeciwko UG Leśniowice)

BIAŁOPOLE
- sklep „Lewiatan"

Serdecznie zapraszamy!

eprasa.pl ad2bd09ec4

TV program super tydzień chełmski

Program telewizyjny 20 - 26.06.2022

Piraci z Karaibów. Na nieznanych wodach

Polsat, sobota 25.06, godz. 20.05

Londyn. Kapitan Jack Sparrow (Johnny Depp) zostaje pojmany i przywieziony przed oblicze króla Jerzego II Hanowerskiego. Brytyjski władca chce, by wraz z kapitanem Barbossą (Geoffrey Rush), który po utracie Czarnej Perły zrezygnował z piractwa i został kaperem służącym dla marynarki, poprowadził on ekspedycję, mającą na celu odnalezienie Fontanny Młodości. Charyzmatyczny awanturnik odmawia i wykorzystując swój spryt, ucieka. Niedługo później spotyka dawną miłość, Angelicę (Penélope Cruz). Okazuje się, że kobieta i jej okrutny ojciec, Czarnobrody (Ian McShane), też szukają mitycznego miejsca, by pirat mógł przedłużyć swoje życie i uniknąć przepowiedzianej mu tragicznej śmierci. Jack zostaje przez nich zmuszony do współpracy...

Przełęcz ocalonych

TVP 1, sobota 25.06, godz. 21.30

Wirginia. Desmond T. Doss dorasta wraz z bratem w rodzinie, na której I wojna światowa odcisnęła trwałe piętno. Ojca chłopca wciąż dręczą wspomnienia poległych na froncie kolegów. Szuka on zapomnienia w alkoholu i wyładowuje negatywne emocje na żonie. Pomimo trudnej sytuacji kobiecie udaje się zaszczepić synom chrześcijańskie wartości i głęboką wiarę. Mijają lata. Amerykanie toczą zacięte walki z Japończykami na Pacyfiku. Desmond wstępuje do armii jako obdżektor - odmawia noszenia broni i pozbawiania życia, ale pragnie pomagać jako sanitariusz. Już podczas szkolenia spotyka się z szykanami i agresją przełożonych oraz innych rekrutów, którzy nie akceptują jego decyzji. Zostaje poddany badaniu psychiatrycznemu i grozi mu sąd wojskowy za odmówienie wykonania rozkazu. Po interwencji ojca wraz ze swoim oddziałem Desmond trafia na Okinawę. Podczas najcięższych starć wykazuje się niespotykaną odwagą i determinacją.

Strażnicy cnoty

TVN, sobota 25.06, godz. 22.55

Kayla Mannes (Geraldine Viswanathan), Julie Decker (Kathryn Newton) i Sam (Gideon Adlon) są przyjaciółki od szkoły podstawowej. Teraz dziewczyny zamierzają iść razem na studia. Jednak zanim przekroczą próg uczelni, czeka je jeszcze bal wieńczący naukę w liceum. Nastolatki mają poważne plany związane z tą imprezą. Postanawiają stracić dziewictwo z chłopakami, którzy zaproszą je na zabawę. O całej intrydze przypadkowo dowiadują się rodzice nastolatek. Marcie i Mitchell Mannesowie, Lisa Decker oraz Hunter, ojciec Sam, łączą siły, by nie dopuścić do zrealizowania umowy.

Ostatni samuraj

TVN, niedziela 26.06, godz. 20.00

Po zakończeniu wojny domowej w Ameryce kapitan Nathan Algren nie może poradzić sobie z traumatycznymi przeżyciami. Topi smutki w alkoholu. Tymczasem japoński imperator Meiji planuje utworzenie nowoczesnej armii, by zdusić rebelię samurajów. Dowodzi nią charyzmatyczny Katsumoto, który nie zgadza się na upowszechnianie się w Japonii zachodniego stylu życia. Kapitan Algren podejmuje się przeszkolenia cesarskich żołnierzy, lecz japońscy dowódcy nie chcą słuchać jego rad. W wyniku starcia z doświadczonymi samurajami, armia Algrena zostaje zdziesiątkowana, a on sam ranny trafia do niewoli. Ku swemu zdumieniu dopiero wśród samurajów odnajduje spokój oraz wartości, które ceni najbardziej - honor i miłość.

Atrakcyjny pozna panią

Polsat, niedziela 26.06, godz. 22.00

Wieś na Lubelszczyźnie. Stary kawaler Stasio Tuchała (Roman Kłosowski) trudni się wyplataniem wiklinowych koszyków. Jego siostra zabrała ze sobą wszystkie oszczędności i wyjechała w celach zarobkowych do Ameryki. Stasio początkowo cieszy się, że wreszcie będzie mógł leniuchować do woli, oglądać telewizję i popijać z kolegami. Szybko jednak przekonuje się, że nie umie poradzić sobie z codziennymi problemami. Jedynym rozwiązaniem wydaje się znalezienie odpowiedniej kandydatki na żonę. Stasio odrzuca jednak zaloty swoich sąsiadek Elżuni (Irena Kownas) i Balbinki (Iwona Bielska) i marzy o pannie z miasta...

© www.telepress24.com ✉telepress24@gmail.com

PONIEDZIAŁEK, 20.06

TVP 1

7.00 Transmisja Mszy Świętej
7.30 Okiem Wiary - magazyn
8.00 Wiadomości, Pogoda
8.15 Kwadrans polityczny
8.40 Ranczo s.IX (109) - serial
9.40 Komisarz Alex (171) - serial
10.40 Ojciec Mateusz (235) - serial
11.30 Leśniczówka (546) - serial
12.00 Wiadomości
12.10 Agrobiznes
12.40 Magazyn Rolniczy
12.55 BBC w Jedynce - Wodopój. Afrykańska oaza zwierząt
14.00 Wspaniałe stulecie s.I (42) - serial
15.00 Wiadomości, Pogoda
15.15 Alarm! - magazyn
15.35 Gra słów. Krzyżówka
16.05 Przysięga (662) - serial
17.00 Teleexpress
17.15 Jaka to melodia?
17.55 Tajemnice (11) - serial
18.55 Jeden z dziesięciu - teleturniej
19.20 Sport, Wiadomości, Pogoda
20.10 Alarm! - magazyn
20.30 Leśniczówka (547) - serial
21.05 Bolivar (1) - serial
22.05 59. KFPP w Opolu - Scena alternatywna - Romantyczność
23.05 Świat bez fikcji - Nowe oblicze Patagonii - film dok.
0.10 2047 - Rok śmierci - film fabularny, Włochy, reż. Alessandro Capone, wyk. Stephen Baldwin, Daryl Hannah (HIT)
1.40 Każdego dnia - dramat, USA, reż. Michael Sucsy, wyk. Angourie Rice, Justice Smith
3.20 Trzeci oficer (8) - serial

TVP 2

5.00 Na sygnale (151) - serial
5.30 M jak miłość (1553) - serial
6.20 Życie według świętego Jana Pawła II
6.55 Rodzinka.pl s.V (115) - serial
7.30 Pytanie na śniadanie
11.15 Rodzinka.pl (274 - 275) - serial
12.25 Koło fortuny - teleturniej
13.15 Zranione ptaki (61) - serial
14.05 Va Banque s.II - teleturniej
14.35 Na sygnale (194) - serial
15.10 Echo serca s.II (25) - serial
16.00 Koło fortuny - teleturniej
16.35 Familiada - teleturniej
17.15 Miłość i przeznaczenie (135) - serial
18.00 Panorama
18.20 Va Banque s.II - teleturniej
18.45 Zranione ptaki (62) - serial
19.35 Barwy szczęścia (2598) - serial
20.10 Lato na Majorce - film obyczajowy, Niemcy, reż. Florian Gärtner, wyk. Katharina Müller - Elmau, Christoph M. Ohrt, Greagory B. Waldis (HIT)
21.55 U Pana Boga za miedzą - komedia, reż. Jacek Bromski, wyk. Andrzej Zaborski, Krzysztof Dzierma, Agnieszka Kotlarska, Grzegorz Heromiński, Emilian Kamiński, Wojciech Solarz, Ryszard Doliński
0.00 O mnie się nie martw (7) - serial
1.00 Zwariować ze szczęścia - komedia, Włochy, Francja, reż. Paolo Virzi, wyk. Valeria Bruni Tedeschi, Micaela Ramazzotti, Valentina Carnelutti
3.00 Poznań 56 - dramat, reż. Filip Bajon, wyk. Daniel Olbrychski, Jerzy Radziwiłowicz, Piotr Prońko, Marta Stanisławska

TVN 7

5.00 Szpital - program obyczajowy
6.00 Idealna niania
6.50 Papiery na szczęście - serial
7.55 Ukryta prawda
11.00 Tajemnice miłości
12.05 Szpital - program obyczajowy
13.05 Idealna niania
13.55 Sąd rodzinny
14.55 Sędzia Anna Maria Wesołowska
15.55 Ukryta prawda
17.00 Tajemnice miłości
18.00 Opowieści małżeńskie
19.00 Ukryta prawda - program obyczajowy
20.00 Tajemnica zawodowa - serial
22.00 Windykatorzy - film sci - fi, USA, Kanada 2010, reż. Miguel Sapochnik, wyk. Jude Law, Forest Whitaker, Alice Braga, Liev Schreiber, Carice van Houten (HIT)
0.20 Bez mojej zgody - film obyczajowy, USA 2009, reż. Nick Cassavetes, wyk. Cameron Diaz, Alec Baldwin, Abigail Breslin, Jason Patric, Thomas Dekker, Joan Cusack
2.30 NOC Magii

PULS

6.00 Kobra - oddział specjalny - serial
7.00 Nash Bridges - serial
8.00 Prawdziwe motywy - serial
9.00 Lombard: Życie pod zastaw - serial
11.00 Zaklinaczka duchów - serial
12.00 Rodzinny interes - serial
14.00 Lombard: Życie pod zastaw - serial
16.00 Prawdziwe motywy - serial
18.00 Lombard: Życie pod zastaw - serial
20.00 Jestem Bogiem - thriller, USA 2011, reż. Neil Burger, wyk. Abbie Cornish, Andrew Howard, Anna Friel, Bradley Cooper, Johnny Whitworth, Robert De Niro, Tomas Arana (HIT)
22.00 November Man - film sensacyjny, USA 2014, reż. Roger Donaldson, wyk. Caterina Scorsone, Luke Bracey
0.10 Amerykański ninja - film akcji, USA 1985, reż. Sam Firstenberg, wyk. Guich Koock, Judie Aronson, Michael Dudikoff
2.05 Taki jest świat
4.00 Menu na miarę

POLSAT

6.00 Nowy dzień z Polsat News
8.40 Malanowski i Partnerzy
9.40 Sekrety rodziny
10.40 Dlaczego ja?
11.40 Gliniarze
12.50 Wydarzenia
13.20 Interwencja
13.40 Trudne sprawy
14.40 Dlaczego ja?
15.50 Wydarzenia, Pogoda
16.15 Interwencja
16.40 Gliniarze
17.40 Sekrety rodziny
18.50 Wydarzenia, Sport, Pogoda
19.25 Gość Wydarzeń

20.05 MEGA HIT - Anioły i demony - thriller, USA, 2009, reż. Ron Howard, wyk. Tom Hanks, Ewan McGregor, Ayelet Zurer, Stellan Skarsgard (HIT)
23.00 Jak zostałem gangsterem. Historia prawdziwa - film sensacyjny, Polska, 2019, reż. Maciej Kawulski, wyk. Adam Bobik, Adam Woronowicz, Jan Frycz, Janusz Chabior
2.00 Gabriel - film fantasy, Australia, 2007, reż. Shane Abbess, wyk. Andy Whitfield, Dwaine Stevenson, Samantha Noble, Michael Piccirilli
4.40 Disco Gramy
5.25 Telezakupy TV Okazje

TVN

5.15 Uwaga!
5.30 Nowa Maja w ogrodzie
5.55 Akademia ogrodnika
6.05 Ukryta prawda
7.00 Kuchenne rewolucje - program kulinarno - rozrywkowy
8.00 Dzień Dobry TVN - magazyn
11.45 Ukryta prawda
12.55 Tajemnice miłości
14.00 Ukryta prawda
16.10 Ten moment
16.45 Kuchenne rewolucje - program kulinarno - rozrywkowy
17.55 Ukryta prawda
19.00 Fakty, Sport, Pogoda
19.55 Uwaga!
20.10 Doradca smaku
20.15 Na Wspólnej - serial
20.55 Milionerzy

21.35 Szakal - film sensacyjny, USA, Wielka Brytania, Francja, Niemcy, Japonia 1997, reż. Michael Caton - Jones, wyk. Bruce Willis, Richard Gere, Sidney Poitier, Diane Venora, Mathilda May, Jack Black, J.K. Simmons, Tess Harper (HIT)
0.05 Przez Atlantyk
2.10 Co za tydzień - magazyn
2.40 W garniturach - serial
3.35 Uwaga!
3.55 NOC Magii
5.15 Kto was tak urządził

TRWAM

15.50 Ma się rozumieć **16.00** Informacje dnia **16.10** Sanktuaria polskie **16.30** Zew natury **16.55** Spotkania z lasem **17.05** Świadkowie **17.25** Święty na każdy dzień **17.30** Na łowy **17.55** Poczet Wielkich Polaków **18.00** Anioł Pański **18.05** Informacje dnia **18.15** Rozmowy niedokończone **19.25** Święty na każdy dzień **19.30** Król Chwały **19.45** Modlitwa z telefonicznym udziałem dzieci **20.00** Informacje dnia **20.20** Różaniec **20.50** Myśląc Ojczyzna **21.00** Apel Jasnogórski **21.20** Informacje dnia **21.40** Polski Punkt Widzenia **22.00** Mojżesz - 10 przykazań **22.50** Wytrwali w wierze **23.50** Muzyczne chwile

SUPER POLSAT

6.45 SuperLudzie Extra **6.55** Psi patrol **8.35** Kung Fu Panda: Legenda o niezwykłości **9.00** SpongeBob Kanciastoporty **9.30** iCarly **10.00** Wydarzenia 24 **10.30** Nasz nowy dom **11.30** Tatuśkowie **12.30** Święty **13.30** Świat według Kiepskich **14.50** Chirurdzy **15.50** Wydarzenia **16.10** Więcej wydarzeń **16.20** Gość Wydarzeń 24 **16.55** Nasz nowy dom **17.55** Nasz nowy dom **19.00** Świat według Kiepskich **20.00** Święty **20.40** Mocne uderzenie - komedia, USA, 2012, reż. Frank Coraci, wyk. Kevin James, Salma Hayek, Henry Winkler, Bas Rutten **22.50** Kabaretowa Ekstraklasa **23.00** Kac Wawa - komedia

TVP SPORT

6.10 RETRO TVP SPORT - piłka nożna, mecz Polska - Argentyna - MŚ w RFN - 1974 rok **8.10** Piłka nożna - Eliminacje MŚ 2022. Polska - Albania **10.20** Pływanie - MŚ, basen 50m, Budapeszt **11.55** Wioślarstwo - PŚ - Poznań **14.15** Jeździectwo - Skoki przez przeszkody **15.55** Siatkówka kobiet - Liga Narodów. Belgia - Polska **17.55** Pływanie - MŚ, basen 50m, Budapeszt - Dzień 3 **20.15** Lekkoatletyka - mityng EAA Silver, Madryt, Wielka Brytania **22.00** Sportowy Wieczór **22.40** Pływanie - MŚ, basen 50m, Budapeszt - Dzień 3 **0.20** Boks - Gala PZB Suzuki Boxing Night 16 **2.30** Boks - Gala Bokserska

TTV

5.10 Like a BO$$ **5.35** Królowe życia - serial **6.00** Express **6.15** Detektywi. Na zlecenie **6.55** Ukryta prawda **7.55** Szpital - program obyczajowy **8.55** Szpital - program obyczajowy **9.55** No to lecę! **10.55** Gogglebox. Przed telewizorem **11.55** Szkoła **12.55** Ukryta prawda **13.55** Damy i wieśniaczki. Ukraina **14.55** Królowe życia - serial **15.45** Express **16.05** Usterka **16.35** Ciężarówką przez Wietnam **17.45** Express **18.05** DeFacto **18.30** Złomowisko PL **19.45** Express **20.05** Królowe życia - serial **20.35** Gogglebox. Przed telewizorem **21.45** Express **22.00** Gogglebox. Przed telewizorem **0.05** Nic do ukrycia **1.05** Down the road - serial

STOPKLATKA

9.25 Hudson i Rex - serial **11.20** 13 posterunek - serial **12.50** Katastrofy w przestworzach **14.50** Chicago Fire sezon 4 - Kiedy żółwie latają - serial **15.50** Chicago Fire - serial **16.45** 13 posterunek - serial **18.00** Wojny magazynowe **19.00** Łowcy okazji **20.00** Szpica - film akcji **22.05** Ogień zwalczaj ogniem, akcja - dramat

TV 4

9.50 Kochane pieniądze - serial **10.50** Nowe Sekrety sąsiadów **11.55** Septagon **12.55** Sędzia Judy **13.55** STOP Drogówka **16.00** Policjantki i Policjanci **17.00** Hawaje 5 - 0 **19.00** Policjantki i Policjanci **20.00** Sprawiedliwi - Wydział Kryminalny **21.00** Igrzyska na kacu - komedia **22.50** Wyspa śmierci - horror

TV6

10.00 Kobra - oddział specjalny **11.05** Galileo **12.05** Miodowe lata **14.00** Policjantki i Policjanci **15.00** Detektywi w akcji **16.00** Instrukcja kochania **17.00** Medicopter 117 **18.05** Miodowe lata **20.00** Galileo **21.00** CSI: Kryminalne zagadki Nowego Jorku **23.00** Sprawiedliwi - Wydział Kryminalny

eprasa.pl ad2bd09ec4

TVP 1

7.00 Transmisja Mszy Świętej
7.30 Kościół z bliska
8.00 Wiadomości, Pogoda
8.15 Kwadrans polityczny
8.40 Ranczo s.IX (110) – serial
9.40 Komisarz Alex (172) – serial
10.35 Ojciec Mateusz (236) – serial
11.30 Leśniczówka (547) – serial
12.00 Wiadomości
12.10 Agrobiznes
12.35 Magazyn Rolniczy
12.50 Tajemnice skóry (2) – Wielofunkcyjne narzędzie
14.00 Wspaniałe stulecie s.I (43) – serial
15.00 Wiadomości, Pogoda
15.15 Alarm! – magazyn
15.35 Gra słów. Krzyżówka
16.05 Przysięga (663) – serial
17.00 Teleexpress
17.15 Jaka to melodia?
17.55 Tajemnice (12) – serial
18.55 Jeden z dziesięciu – teleturniej
19.20 Sport, Wiadomości, Pogoda
20.10 Alarm! – magazyn
20.30 Leśniczówka (548) – serial
21.05 Bolivar (2) – serial
22.05 07 zgłoś się (6) – serial
23.15 Ocaleni – reality show
0.20 Operacja Delta Force 3.
HIT Wyraźny cel – film akcji, Republika Południowej Afryki, USA, reż. Mark Roper, wyk. Jim Fitzpatrick, Bryan Genesse, Greg Collins, Danny Keogh
2.00 Czysty jak łza – dramat, Kanada, reż. Emanuel Hoss - Desmarais, wyk. Tomas Haden Church, Marc Labreche
3.30 Reakcja bliźniacza – film dok.
4.25 Notacje – Maria Chodkowska. Lęk na całe życie

TVP 2

5.00 Na sygnale (152) – serial
5.35 M jak miłość (1554) – serial
6.25 Tyle lat... – reportaż
6.55 Rodzinka.pl s.V (116) – serial
7.30 Pytanie na śniadanie
11.15 Rodzinka.pl (276 – 277) – serial
12.30 Koło fortuny – teleturniej
13.15 Zranione ptaki (62) – serial
14.05 Va Banque s.II – teleturniej
14.35 Na sygnale (195) – serial
15.10 Echo serca s.II (26) – serial
16.00 Koło fortuny – teleturniej
16.35 Familiada – teleturniej
17.15 Miłość i przeznaczenie (136) – serial
18.00 Panorama
18.20 Va Banque s.II – teleturniej
18.45 Zranione ptaki (63) – serial
19.35 Barwy szczęścia (2599) – serial
20.10 Gentleman z rewolwerem
HIT – film fabularny, USA, reż. David Lowery, wyk. Sissy Spacek, Robert Redford
21.55 Siedem śmiertelnych życzeń – film fabularny, USA, reż. John R. Leonetti, wyk. Joey King, Ryan Phillippe, Ki Hong Lee
23.40 Ludzkie historie – Dwa Światy
0.45 Lato na Majorce – film obyczajowy, Niemcy, reż. Florian Gärtner, wyk. Katharina Müller - Elmau, Christoph M. Ohrt
2.20 Brytyjska rodzina królewska i jej tajemnice (3) – Kłopoty i nieszczęścia – cykl dok.
3.15 Wakacje w Amsterdamie – film obyczajowy, reż. Krzysztof Sowiński, wyk. Zbigniew Bielski, Grażyna Długołęcka, Dariusz Cytarzyński
4.45 Zakończenie programu

POLSAT

6.00 Nowy dzień z Polsat News
8.40 Malanowski i Partnerzy
9.40 Sekrety rodziny
10.40 Dlaczego ja?
11.40 Gliniarze
12.50 Wydarzenia
13.20 Interwencja
13.40 Trudne sprawy
14.40 Dlaczego ja?
15.50 Wydarzenia, Pogoda
16.15 Interwencja
16.40 Gliniarze
17.40 Sekrety rodziny
18.50 Wydarzenia, Sport, Pogoda
19.25 Gość Wydarzeń

20.00 Plan ucieczki 2 – film kryminalny, Chiny, USA, 2018, reż. Steven C. Miller, wyk. Sylvester Stallone, Dave Bautista, Xiaoming Huang, Jesse Metcalfe
HIT
22.05 Most szpiegów – thriller, USA, Niemcy, 2014, reż. Steven Spielberg, wyk. Tom Hanks, Mark Rylance, Austin Stowell, Domenick Lombardozzi - Rok 1957, trwa zimna wojna. Amerykański prawnik James B. Donovan broni oskarżonego o szpiegostwo na rzecz Związku Radzieckiego niejakiego Rudolfa Abla.
1.20 Anioły i demony – thriller, USA, 2009, reż. Ron Howard

TVN

5.45 Uwaga! – program interwencyjny
6.05 Ukryta prawda
7.00 Kuchenne rewolucje
8.00 Dzień Dobry TVN – magazyn
11.40 Doradca smaku
11.50 Ukryta prawda
12.55 Tajemnice miłości
14.00 Ukryta prawda
16.10 Ten moment
16.45 Kuchenne rewolucje
17.55 Ukryta prawda
19.00 Fakty, Sport, Pogoda
19.55 Uwaga! – program interwencyjny
20.10 Doradca smaku
20.15 Na Wspólnej – serial
20.55 Milionerzy

21.35 Specjalista – film sensacyjny, USA 1994, reż. Luis Llosa, wyk. Sylvester Stallone, Sharon Stone, James Woods, Rod Steiger, Eric Robert, Mario Ernesto Sanchez
HIT
23.50 Superwizjer
0.20 Kuba Wojewódzki
1.25 Skazana – serial
2.25 Zabójcza broń – serial
3.25 Uwaga! – program interwencyjny
3.45 NOC Magii
5.05 Kto was tak urządził

SUPER POLSAT

6.05 Wydarzenia wieczorne **6.45** SuperLudzie Extra **6.55** Psi patrol **8.35** Kung Fu Panda: Legenda o niezwykłości **9.00** SpongeBob Kanciastoporty **9.30** iCarly **10.00** Wydarzenia 24 **10.30** Nasz nowy dom **11.30** Tatuśkowie **12.30** Święty **13.30** Świat według Kiepskich **14.50** Chirurdzy **15.50** Wydarzenia **16.10** Więcej wydarzeń **16.20** Gość Wydarzeń 24 **16.55** Nasz nowy dom **17.55** Nasz nowy dom **19.00** Świat według Kiepskich **20.00** Święty **20.40** Bad Boys II - komedia sensacyjna **23.45** Dorwać byłą - komedia romantyczna **2.00** Miasto długów **4.00** Nasz nowy dom **5.00** Na ratunek 112

TVP SPORT

6.05 RETRO TVP SPORT - piłka nożna, mecz Polska - Haiti - MŚ w RFN 1974 **8.00** Piłka nożna - Eliminacje Mistrzostw Świata 2022. Polska - Anglia **10.15** Pływanie - MŚ, basen 50m, Budapeszt **12.00** Dart - World Cup of Darts, Frankfurt nad Menem **15.30** Wioślarstwo - PŚ - Poznań **17.55** Pływanie - MŚ, basen 50m, Budapeszt - Dzień 4 **20.15** RETRO TVP SPORT - piłka nożna, mecz Polska - Meksyk 1978 rok **22.15** Sportowy Wieczór **22.55** Pływanie - MŚ, basen 50m, Budapeszt - Dzień 4 **0.40** Boks - Gala w Nowym Jorku. Edgar Berlanga - Alexis Angulo - podsumowanie

STOPKLATKA

7.40 Plebania - serial **8.40** Allo, Allo - serial **9.25** Hudson i Rex - serial **11.20** 13 posterunek - serial **12.50** Katastrofy w przestworzach **14.50** Chicago Fire - serial **16.45** 13 posterunek - serial **18.00** Wojny magazynowe **19.00** Łowcy okazji **20.00** Formuła - komedia sensacyjna **21.50** Chciwość - dramat

TV 4

10.50 Nowe Sekrety sąsiadów **11.55** Septagon **12.55** Sędzia Judy **13.55** STOP Drogówka **16.00** Policjantki i Policjanci **17.00** Hawaje 5 - 0 **19.00** Policjantki i Policjanci **20.00** Sprawiedliwi - Wydział Kryminalny **21.00** Serce do walki - dramat obyczajowy **22.55** Żołnierze kosmosu II - Bohater Federacji - horror sci - fi

WTOREK, 21.06

TVN 7

5.00 Szpital – program obyczajowy
6.00 Idealna niania
6.50 Papiery na szczęście – serial
7.55 Ukryta prawda
11.00 Tajemnice miłości
12.05 Szpital – program obyczajowy
13.05 Idealna niania
13.55 Sąd rodzinny
14.55 Sędzia Anna Maria Wesołowska
15.55 Ukryta prawda
17.00 Tajemnice miłości
18.00 Opowieści małżeńskie
19.00 Ukryta prawda
20.00 Co z oczu, to z serca – komedia
HIT kryminalna, USA 1998, reż. Steven Soderbergh, wyk. George Clooney, Jennifer Lopez, Ving Rhames, Don Cheadle
22.40 Londyn w ogniu – film sensacyjny, USA, Wielka Brytania, Bułgaria 2016
0.40 Sztuka zrywania – komedia obyczajowa, USA 2006, reż. Peyton Reed, wyk. Jennifer Aniston, Vince Vaughn
2.40 Druga strona medalu – talk show
3.05 NOC Magii

PULS

6.00 Kobra – oddział specjalny – serial
7.00 Nash Bridges – serial
8.00 Prawdziwe motywy – serial
9.00 Lombard: Życie pod zastaw – serial
11.00 Zaklinaczka duchów – serial
12.00 Rodzinny interes – serial
14.00 Lombard: Życie pod zastaw – serial
16.00 Prawdziwe motywy – serial
18.00 Lombard: Życie pod zastaw – serial
20.00 13 dzielnica: Ultimatum
HIT – film akcji, Francja 2009, reż. Patrick Alessandrin, wyk. Cyril Raffaelli, Daniel Duval, David Belle, Philippe Torreton
22.00 Uciec, ale dokąd? – film sensacyjny, USA 1993, reż. Robert Harmon, wyk. Jean - Claude Van Damme, Kieran Culkin
0.00 Amerykański ninja 2 – film akcji, USA 1987, reż. Sam Firstenberg, wyk. Gary Conway, Larry Poindexter, Michael Dudikoff
1.55 Lombard: Życie pod zastaw – serial
2.50 Biesiada na cztery pory roku

TRWAM

16.55 100 cudownych miejsc na świecie **17.05** Święty na każdy dzień **17.10** Prosto o gospodarce **17.30** Zostań Żołnierzem RP **17.50** Muzyczne chwile **17.55** Poczet Wielkich Polaków **18.00** Anioł Pański **18.05** Informacje dnia **18.15** Rozmowy niedokończone **19.25** Święty na każdy dzień **19.30** Każdy maluch to potrafi **19.45** Modlitwa z telefonicznym udziałem dzieci **20.00** Informacje dnia **20.20** Różaniec **20.50** Myśląc Ojczyzna **21.00** Apel Jasnogórski **21.20** Informacje dnia **21.40** Polski Punkt Widzenia **22.00** Mojżesz - 10 przykazań **22.50** Powinowactwa duchowe **23.45** Muzyczne chwile

TTV

5.10 Like a BO$$ **5.35** Królowe życia - serial **6.00** Express **6.15** Detektywi. Na zlecenie **6.55** Ukryta prawda **7.55** Szpital - program obyczajowy **9.55** Klinika naturalnego piękna **10.55** Gogglebox. Przed telewizorem **11.55** Szkoła **12.55** Ukryta prawda **13.55** Damy i wieśniaczki. Ukraina **14.55** Królowe życia - serial **15.45** Express **16.05** Usterka **16.35** Ciężarówką przez Wietnam **17.45** Express **18.05** DeFacto **18.30** Złomowisko PL **19.45** Express **20.05** Królowe życia - serial **20.35** Gogglebox. Przed telewizorem **21.45** Express **22.05** Królowe życia - serial **23.25** Dżentelmeni i wieśniacy

TV6

7.10 Słoneczny patrol **10.00** Kobra - oddział specjalny **11.05** Galileo **12.05** Miodowe lata **14.00** Policjantki i Policjanci **15.00** Detektywi w akcji **16.00** Instrukcja kochania **17.00** Medicopter 117 **18.05** Miodowe lata **20.00** Galileo **21.00** Agenci NCIS: Los Angeles **23.00** Sprawiedliwi - Wydział Kryminalny

TVP 1

5.15 Przysięga (663) – serial
6.05 Wspaniałe stulecie s.I (43) – serial
7.00 Transmisja Mszy Świętej
7.30 Miłość rodzinna. powołanie i droga świętości
8.00 Wiadomości, Pogoda
8.15 Kwadrans polityczny
8.40 Ranczo s.IX (111) – Istotny dysonans – serial
9.40 Komisarz Alex (173) – serial
10.40 Ojciec Mateusz (237) – serial
11.30 Leśniczówka (548) – serial
12.00 Wiadomości
12.10 Agrobiznes
12.35 Rok w ogrodzie Extra
12.50 Tajemnice skóry (3) – Podróż przez skomplikowany świat
14.00 Wspaniałe stulecie s.I (44) – serial
15.00 Wiadomości, Pogoda
15.15 Alarm! – magazyn
15.35 Siatkówka mężczyzn – Liga Narodów – Brazylia – Polska
17.55 Tajemnice (13) – serial
18.55 Jeden z dziesięciu – teleturniej
19.20 Sport, Wiadomości, Pogoda
20.15 Leśniczówka (549) – serial
20.45 Bolivar (3) – serial
21.30 Wielki Test o Lesie
23.00 07 zgłoś się (7) – serial
0.10 Zabójcza kołysanka – film
HIT fabularny, USA, reż. Robert Malenfant, wyk. Katie Leclerc, Victoria Barabas, Jeff Schine
1.40 Każdego dnia – dramat, USA, reż. Michael Sucsy, wyk. Angourie Rice, Justice Smith, Jeni Ross
3.20 wojsko – polskie.pl (24)
4.35 Zakończenie dnia

POLSAT

6.00 Nowy dzień z Polsat News
8.40 Malanowski i Partnerzy
9.40 Sekrety rodziny
10.40 Dlaczego ja?
11.40 Gliniarze
12.50 Wydarzenia
13.20 Interwencja
13.40 Trudne sprawy
14.40 Dlaczego ja?
15.50 Wydarzenia, Pogoda
16.15 Interwencja
16.40 Gliniarze
17.40 Sekrety rodziny
18.50 Wydarzenia, Sport, Pogoda
19.25 Gość Wydarzeń

20.00 Wkręceni – komedia, Polska, 2013, reż. Piotr Wereśniak, wyk. Piotr Adamczyk, Bartosz Opania, Paweł Domagała, Krzysztof Stelmaszyk
HIT
22.10 Co wiecie o swoich dziadkach? – komedia, USA, 2017, reż. Sean Anders, wyk. Will Ferrell, Mark Wahlberg, Mel Gibson
0.30 Szkoła uwodzenia 3 – komediodramat, USA, 2004, reż. Scott Ziehl, wyk. Kerr Smith, Kristina Anapau, Nathan Wetherington, Melissa Yvonne Lewis
2.10 Plan ucieczki 2 – film kryminalny, Chiny, USA, 2018, reż. Steven C. Miller, wyk. Sylvester Stallone, Dave Bautista, Xiaoming Huang, Jesse Metcalfe

TVP 2

5.00 Na sygnale (153) – Dobra energia – serial
5.30 M jak miłość (1555) – serial
6.25 Pożyteczni.pl – magazyn
6.55 Rodzinka.pl s.V (117) – Powrót do szkoły – serial
7.30 Pytanie na śniadanie
11.15 Rodzinka.pl (278 – 279) – serial
12.25 Koło fortuny – teleturniej
13.15 Zranione ptaki (63) – serial
14.05 Va Banque s.II – teleturniej
14.35 Na sygnale (196) – serial
15.10 Echo serca s.II (27) – serial
16.00 Koło fortuny – teleturniej
16.35 Familiada – teleturniej
17.15 Miłość i przeznaczenie (137) – serial
18.00 Panorama
18.20 Va Banque s.II – teleturniej
18.45 Zranione ptaki (64) – serial
19.35 Barwy szczęścia (2600) – serial
20.10 U Pana Boga za miedzą
HIT – komedia, reż. Jacek Bromski, wyk. Andrzej Zaborski, Krzysztof Dzierma, Agnieszka Kotlarska, Grzegorz Heromiński, Emilian Kamiński, Wojciech Solarz, Ryszard Doliński, Mieczyslaw Fiodorow, Małgorzata Sadowska, Alicja Bach
22.15 Bella Germania – ep. 2 – serial
0.00 Trzy dni Kondora (19) – serial
1.05 Tony Halik. Urodzony dla przygody. – film dok.
2.40 Archiwista (3) – serial
3.30 Siedem śmiertelnych życzeń – film fabularny, USA, reż. John R. Leonetti, wyk. Joey King, Ryan Phillippe, Ki Hong Lee
4.55 Zakończenie dnia

TVN

5.45 Uwaga!
6.05 Ukryta prawda
7.00 Kuchenne rewolucje
8.00 Dzień Dobry TVN – magazyn
11.40 Doradca smaku
11.50 Ukryta prawda
12.55 Tajemnice miłości
14.00 Ukryta prawda
16.10 Ten moment
16.45 Kuchenne rewolucje
17.55 Ukryta prawda
19.00 Fakty, Sport, Pogoda
19.55 Uwaga!
20.10 Doradca smaku
20.15 Na Wspólnej – serial
20.55 Milionerzy

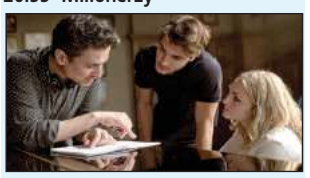

21.35 Korytarzem w mrok – film
HIT przygodowy, USA 2018, reż. Rodrigo Cortés, wyk. Anna Sophia Robb, Uma Thurman, Isabelle Fuhrmann, Rosie Day, Victoria Moroles, Taylor Russell
23.35 Kontrola
0.10 Łowca czarownic – film przygodowy, USA, Chiny, Kanada 2015, reż. Breck Eisner, wyk. Vin Diesel, Rose Leslie, Elijah Wood, Ólafur Darri Ólafsson, Rena Owen, Michael Caine
2.25 W garniturach – serial
3.10 Uwaga!
3.25 NOC Magii
4.40 Kto was tak urządził
5.05 Kto was tak urządził

SUPER POLSAT

6.05 Wydarzenia wieczorne **6.45** SuperLudzie Extra **6.55** Psi patrol **8.35** Kung Fu Panda: Legenda o niezwykłości **9.00** SpongeBob Kanciastoporty **9.30** iCarly **10.00** Wydarzenia 24 **10.30** Nasz nowy dom **11.30** Tatuśkowie **12.30** Święty **13.30** Świat według Kiepskich **14.50** Chirurdzy **15.50** Wydarzenia **16.10** Więcej wydarzeń **16.20** Gość Wydarzeń 24 **16.55** Nasz nowy dom **17.55** Nasz nowy dom **19.00** Świat według Kiepskich **20.00** Święty **20.40** Brzydka prawda - komedia romantyczna **22.40** Pod obserwacją - film sci - fi **0.40** Kabaretowa Ekstraklasa **1.00** Akademik **2.00** Miasto długów

STOPKLATKA

8.40 Allo, Allo - serial **9.20** Hudson i Rex - serial **11.20** 13 posterunek - serial **12.50** Katastrofy w przestworzach **14.50** Chicago Fire sezon 4 - serial **16.45** 13 posterunek - serial **18.00** Wojny magazynowe **19.00** Łowcy okazji **20.00** Prawo ojca - film sensacyjny **22.05** Niewierna - dramat

TVP SPORT

6.05 RETRO TVP SPORT - piłka nożna, MŚ w RFN 74 - Polska - Włochy **8.15** Piłka nożna - Eliminacje MŚ 2022 - Podsumowanie występu Polaków **10.10** Pływanie - MŚ, basen 50m, Budapeszt**11.55** Pełnosprawni (454) **12.30** Boks - Gala w Barclays Center **13.30** Siatkówka plażowa - Plaża Open 2022. Łódź - finał **15.30** Siatkówka mężczyzn - Liga Narodów. Brazylia - Polska **18.20** Pływanie - MŚ, basen 50m, Budapeszt **20.15** 4 - 4 - 2 - magazyn piłkarski **21.20** Sportowy Wieczór **22.00** Siatkówka mężczyzn - Liga Narodów. Brazylia - Polska **0.00** Boks - Gala MMA Armia Fight Night

TV 4

9.50 Kochane pieniądze - serial **10.50** Nowe Sekrety sąsiadów **11.55** Septagon **12.55** Sędzia Judy **13.55** STOP Drogówka **16.00** Policjantki i Policjanci **17.00** Hawaje 5 - 0 **19.00** Policjantki i Policjanci **20.00** Sprawiedliwi - Wydział Kryminalny **21.00** Wielka Ucieczka **22.00** Alex Cross - thriller

ŚRODA, 22.06

TVN 7

5.00 Szpital – program obyczajowy
6.00 Idealna niania
6.50 Papiery na szczęście – serial
7.55 Ukryta prawda
11.00 Tajemnice miłości
12.05 Szpital – program obyczajowy
13.05 Idealna niania
13.55 Sąd rodzinny
14.55 Sędzia Anna Maria Wesołowska
15.55 Ukryta prawda
17.00 Tajemnice miłości
18.00 Opowieści małżeńskie
19.00 Ukryta prawda
20.00 Szczygieł – film obyczajowy,
HIT USA 2019, reż. John Crowley, wyk. Ansel Elgort, Nicole Kidman, Jeffrey Wright, Luke Wilson, Willa Fitzgerald
23.10 Egzekutor – film sensacyjny, USA 1976, reż. James Fargo, wyk. Clint Eastwood, Tyne Daly, Harry Guardino, Bradford Dillman, John Mitchum
1.15 Przeprawa – dramat, USA 2009, reż. Wayne Kramer, wyk. Harrison Ford, Ashley Judd, Ray Liotta, Alice Braga
3.20 NOC Magii

PULS

6.00 Kobra – oddział specjalny – serial
7.00 Nash Bridges – serial
8.00 Prawdziwe motywy – serial
9.00 Lombard: Życie pod zastaw – serial
11.00 Zaklinaczka duchów – serial
12.00 Rodzinny interes – serial
14.00 Lombard: Życie pod zastaw – serial
16.00 Prawdziwe motywy – serial
18.00 Lombard: Życie pod zastaw – serial
20.00 Hellboy – horror, USA 2019,
HIT reż. Neil Marshall, wyk. Daniel Dae Kim, David Harbour, Ian McShane, Milla Jovovich, Sasha Lane
22.15 Solomon Kane: Pogromca zła – film przygodowy, Francja, Czechy, Wielka Brytania 2008, reż. Michael J. Bassett, wyk. James Purefoy, Max von Sydow, Pete Postlethwaite
0.30 Amerykański ninja 3 – film akcji, USA 1989, reż. Cedric Sundstrom, wyk. David Bradley, Marjoe Gortner, Michele Chan
2.10 Lombard: Życie pod zastaw

TRWAM

13.30 Msza Święta **14.20** 100 cudownych miejsc na świecie **14.30** Mój syn, mój zbawiciel **15.30** Śladami s. Heleny Majewskiej **15.50** Ma się rozumieć **16.00** Informacje dnia **16.10** Na zdrowie **16.30** Wyszyński **17.00** Po stronie prawdy **17.55** Poczet Wielkich Polaków **18.00** Anioł Pański **18.05** Informacje dnia **18.15** Rozmowy niedokończone **19.25** Święty na każdy dzień **19.30** Brat Franciszek **20.00** Informacje dnia **20.20** Różaniec **20.50** Myśląc Ojczyzna **21.00** Apel Jasnogórski **21.20** Informacje dnia **21.40** Polski Punkt Widzenia **22.00** Mojżesz - 10 przykazań **22.50** Filmowe Życiorysy **23.55** Muzyczne chwile

TTV

5.10 Like a BO$$ **5.35** Królowe życia - serial **6.00** Express **6.15** Detektywi. Na zlecenie **6.55** Ukryta prawda **7.55** Szpital - program obyczajowy **9.55** Klinika naturalnego piękna **10.55** Gogglebox. Przed telewizorem **11.55** Szkoła **12.55** Ukryta prawda **13.55** Damy i wieśniaczki. Ukraina **14.55** Królowe życia - serial **15.45** Express **16.05** Usterka **16.35** Ciężarówką przez Wietnam **17.45** Express **18.05** DeFacto **18.30** Złomowisko PL **19.45** Express **20.05** Królowe życia - serial **20.35** Gogglebox. Przed telewizorem **21.45** Express **22.05** Królowe życia - serial **23.25** Dżentelmeni i wieśniacy

TV6

10.00 Kobra - oddział specjalny **11.05** Galileo **12.05** Miodowe lata **14.00** Policjantki i Policjanci **15.00** Detektywi w akcji **16.00** Instrukcja kochania **17.00** Medicopter 117 **18.05** Miodowe lata **20.00** Galileo **21.00** Pogrzebani za domem **22.00** Pogrzebani za domem **23.00** Sprawiedliwi - Wydział Kryminalny

eprasa.pl ad2bd09ec4

TVP 1

4.55 Cztery pory roku w Wenecji – serial dok.
6.00 Wspaniałe stulecie s.I (44) – serial
7.00 Transmisja Mszy Świętej
7.30 Pełnia Wiary – magazyn
8.00 Wiadomości, Pogoda
8.15 Kwadrans polityczny
8.40 Ranczo s.IX (112) – serial
9.40 Komisarz Alex (174) – serial
10.35 Ojciec Mateusz (238) – serial
11.30 Leśniczówka (549) – serial
12.00 Wiadomości
12.20 Siatkówka mężczyzn – Liga Narodów – Polska – Kanada
15.00 Wiadomości, Pogoda
15.15 Alarm! – magazyn
15.35 Gra słów. Krzyżówka
16.05 Przysięga (664) – serial
17.00 Teleexpress
17.15 Jaka to melodia?
17.55 Tajemnice (14) – serial
18.55 Jeden z dziesięciu – teleturniej
19.20 Sport
19.30 Wiadomości
20.05 Pogoda
20.10 Alarm! – magazyn
20.30 Leśniczówka (549) – serial
21.00 Bolivar (4) – serial
21.55 Sprawa dla reportera
22.55 Magazyn śledczy
23.35 Magazyn kryminalny 997
0.30 Przeprowadzki (1) – Kufer Liliany – serial
1.35 Glina (12) – serial
2.30 Ocaleni – reality show
3.30 Sprawa dla reportera
4.25 Magazyn śledczy
4.50 Zakończenie dnia

TVP 2

5.00 Na sygnale (154) – serial
5.30 M jak miłość (1556) – serial
6.25 Smaki świata s.III – po iberyjsku – magazyn
6.55 Rodzinka.pl s.V (118) – serial
7.30 Pytanie na śniadanie
11.15 Ostoja
11.50 Rodzinka.pl (280) – serial
12.25 Koło fortuny – teleturniej
13.15 Zranione ptaki (64) – serial
14.05 Va Banque s.II – teleturniej
14.35 Na sygnale (197) – serial
15.10 Echo serca s.II (28) – serial
16.00 Koło fortuny – teleturniej
16.35 Familiada – teleturniej
17.15 Miłość i przeznaczenie (138) – serial
18.00 Panorama
18.20 Va Banque s.II – teleturniej
18.45 Zranione ptaki (65) – serial
19.35 Barwy szczęścia (2601) – serial
20.10 Na zawsze razem – film
HIT fabularny, Francja, reż. Mikhal Hers, wyk. Vincent Lacoste, Isaure Multrier, Stacy Martin
22.05 Tropem zemsty – film fabularny, Włochy, reż. Enzo Monteleone, wyk. Marina Crialesi, Vincenzo Ferrera, Benjamin Sadler
0.05 Gentleman z rewolwerem – film fabularny, USA, reż. David Lowery, wyk. Sissy Spacek, Robert Redford, Casey Affleck
1.50 Och, Karol – komedia, reż. Roman Załuski, wyk. Jan Piechociński, Dorota Kamińska, Marta Klubowicz, Danuta Kowalska, Jolanta Nowak, Urszula Kasprzak, Zofia Czerwińska, Alina Jankowska
3.35 Gomorra s.II (16) – serial
4.30 Zakończenie dnia

POLSAT

6.00 Nowy dzień z Polsat News
8.40 Malanowski i Partnerzy
9.40 Sekrety rodziny
10.40 Dlaczego ja?
11.40 Gliniarze
12.50 Wydarzenia
13.20 Interwencja
13.40 Trudne sprawy
14.40 Dlaczego ja?
15.50 Wydarzenia, Pogoda
16.15 Interwencja
16.40 Gliniarze
17.40 Sekrety rodziny
18.50 Wydarzenia, Sport, Pogoda
19.25 Gość Wydarzeń

20.05 Narzeczony na niby – komedia
HIT romantyczna, Polska, 2018, reż. Prokopowicz Bartosz, wyk. Julia Kamińska, Piotr Stramowski, Jan Szydłowski, Piotr Adamczyk
22.35 Obsesja zazdrości – thriller, USA, 2014, reż. Sam Miller, wyk. Idris Elba, Taraji P. Henson, Leslie Bibb, Kate del Castillo
0.10 Mamuśka – dramat obyczajowy, USA, 1998, reż. Chris Columbus, wyk. Julia Roberts, Susan Sarandon, Ed Harris, Jena Malone
2.55 Szkoła uwodzenia 3 – komediodramat, USA, 2004

TVN

5.45 Uwaga!
6.05 Ukryta prawda
7.00 Kuchenne rewolucje
8.00 Dzień Dobry TVN – magazyn
11.40 Doradca smaku
11.50 Ukryta prawda
12.55 Tajemnice miłości
14.00 Ukryta prawda
16.10 Ten moment
16.45 Kuchenne rewolucje
17.55 Ukryta prawda
19.00 Fakty, Sport, Pogoda
19.55 Uwaga!
20.10 Doradca smaku
20.15 Na Wspólnej – serial
20.55 Milionerzy
21.35 Kuchenne rewolucje

22.45 Oszukane – film obyczajowy,
HIT Polska 2013, reż. Marcin Solarz, wyk. Katarzyna Herman, Karolina Chapko, Paulina Chapko, Ewa Skibińska, Artur Żmijewski
0.45 Gorący temat – film obyczajowy, USA, Kanada 2019, reż. Jay Roach, wyk. Charlize Theron, Nicole Kidman, Margot Robbie, John Lithgow, Allison Janney, Malcolm McDowell
2.50 Uwaga! – program interwencyjny
3.05 NOC Magii
4.20 Kto was tak urządził
4.45 Kto was tak urządził
5.10 Kto was tak urządził

SUPER POLSAT

6.05 Wydarzenia wieczorne **6.45** SuperLudzie Extra **6.55** Psi patrol **8.35** Kung Fu Panda: Legenda o niezwykłości **9.00** SpongeBob Kanciastoporty **9.30** iCarly **10.00** Wydarzenia 24 **10.30** Nasz nowy dom **11.30** Tatuśkowie **12.30** Święty **13.30** Świat według Kiepskich **14.50** Chirurdzy **15.50** Wydarzenia **16.10** Więcej wydarzeń **16.20** Gość Wydarzeń 24 **16.55** Nasz nowy dom **17.55** Nasz nowy dom **19.00** Świat według Kiepskich **20.00** Święty **20.40** Spadaj, tato - komedia **23.00** Backdoor - wyjście awaryjne **23.35** Bez litości 2 - thriller **2.00** Miasto długów **4.00** Nasz nowy dom **5.00** Na ratunek 112

TVP SPORT

6.00 RETRO TVP SPORT - piłka nożna, MŚ 74 - Szwecja - Polska **7.30** Niezwykłe historie Biało - Czerwonych - Kazimierz Górski **8.00** Piłka nożna - Eliminacje MŚ 2022 - Polska - Szwecja **10.15** Pływanie - MŚ, basen 50m, Budapeszt **12.00** Siatkówka mężczyzn - Liga Narodów. Polska - Kanada **14.55** Boks - Gala Boksu w Londynie **15.50** RETRO TVP SPORT - mecz Polska - Meksyk 1978 rok **18.00** Pływanie - MŚ, basen 50m, Budapeszt **20.20** Siatkówka mężczyzn - Liga Narodów. Polska - Kanada **22.10** Sportowy Wieczór **22.50** RING TVP SPORT - magazyn **23.45** Boks - Gala KnockOut Boxing Night

STOPKLATKA

9.20 Hudson i Rex - serial **11.20** 13 posterunek - serial **12.50** Katastrofy w przestworzach **14.50** Chicago Fire - serial **16.45** 13 posterunek - serial **18.00** Wojny magazynowe **19.00** Łowcy okazji **20.00** Prawo Bronxu - dramat **22.30** Haker - komedia sensacyjna **0.10** Czas surferów - film sensacyjny

TV 4

10.50 Nowe Sekrety sąsiadów **11.55** Septagon **12.55** Sędzia Judy **13.55** STOP Drogówka **16.00** Policjantki i Policjanci **17.00** Hawaje 5 - 0 **19.00** Policjantki i Policjanci **20.00** Sprawiedliwi - Wydział Kryminalny **21.00** Legenda Zorro - film przygodowy **23.45** Pod powierzchnią - horror

CZWARTEK, 23.06

TVN 7

5.00 Szpital – program obyczajowy
6.00 Idealna niania
6.50 Papiery na szczęście – serial
7.55 Ukryta prawda
11.00 Tajemnice miłości
12.05 Szpital – program obyczajowy
13.05 Idealna niania
13.55 Sąd rodzinny
14.55 Sędzia Anna Maria Wesołowska
15.55 Ukryta prawda
17.00 Tajemnice miłości
18.00 Opowieści małżeńskie
19.00 Ukryta prawda
20.00 Klub samotnych mam
HIT – komediodramat, USA 2014, reż. Tyler Perry, wyk. Nia Long, Wendi McLendon-Covey, Amy Smart, Zulay Henao
22.30 Mumia powraca – film przygodowy, USA 2001, reż. Stephen Sommers, wyk. Brendan Fraser, Rachel Weisz, John Hannah, Arnold Vosloo
1.05 Pula śmierci – film sensacyjny, USA 1988, reż. Buddy Van Horn, wyk. Patricia Clarkson, Clint Eastwood, Liam Neeson
2.50 NOC Magii

PULS

6.00 Kobra – oddział specjalny – serial
7.00 Nash Bridges – serial
8.00 Prawdziwe motywy – serial
9.00 Lombard: Życie pod zastaw – serial
11.00 Zaklinaczka duchów – serial
12.00 Rodzinny interes – serial
14.00 Lombard: Życie pod zastaw – serial
16.00 Prawdziwe motywy – serial
18.00 Lombard: Życie pod zastaw – serial
20.00 Narzeczony mimo woli
HIT – komedia romantyczna, USA 2009, reż. Anne Fletcher, wyk. Betty White, Craig T. Nelson, Mary Steenburgen, Ryan Reynolds, Sandra Bullock
22.10 Trener bardzo osobisty – komedia, USA 2012, reż. Gabriele Muccino, wyk. Catherine Zeta - Jones, Dennis Quaid, Gerard Butler, Jessica Biel, Uma Thurman
0.10 Sky Fighters – film akcji, Francja 2005, reż. Gérard Pires
2.15 Lombard: Życie pod zastaw – serial

TRWAM

15.45 Święty na każdy dzień **15.50** Ma się rozumieć **16.00** Informacje dnia **16.10** Z wędką nad wodę **16.35** Porady Medyczne Bonifratrów **17.05** Akademia pro - life **17.10** Śladami historii **17.15** Chcę żyć **17.30** Odpowiedzialni za Kościół **17.55** Poczet Wielkich Polaków **18.00** Anioł Pański **18.05** Informacje dnia **18.15** Rozmowy niedokończone **19.25** Święty na każdy dzień **19.30** Przyjaciele i bohaterowie **20.00** Informacje dnia **20.20** Różaniec **20.50** Głos Polski **21.00** Apel Jasnogórski **21.20** Informacje dnia **21.40** Polski Punkt Widzenia **22.00** Ziemia obiecana **22.50** Testament Miłości Jana Pawła II w Ełku **23.40** Muzyczne chwile

TTV

5.35 Królowe życia - serial **6.00** Express **6.15** Detektywi. Na zlecenie **6.55** Ukryta prawda **7.55** Szpital - program obyczajowy **9.55** Klinika naturalnego piękna **10.55** Gogglebox. Przed telewizorem **11.55** Szkoła **12.55** Ukryta prawda **13.55** Damy i wieśniaczki. Ukraina **15.00** Królowe życia - serial **15.45** Express **16.05** Usterka **16.35** W sieci eksperymentów **17.45** Express **18.05** DeFacto **18.30** Brudna robota - czysty zysk **19.45** Express **20.05** Królowe życia - serial **20.35** Gogglebox. Przed telewizorem **21.45** Express **22.05** Królowe życia - serial **23.25** Dżentelmeni i wieśniacy

TV6

7.10 Słoneczny patrol **10.00** Kobra - oddział specjalny **11.05** Galileo **12.05** Miodowe lata **14.00** Policjantki i Policjanci **15.00** Detektywi w akcji **16.00** Instrukcja kochania **17.00** Medicopter 117 **18.05** Miodowe lata **20.00** Galileo **21.00** Agenci NCIS: Los Angeles **23.00** Serce do walki dramat obyczajowy

TVP 1

7.00 Transmisja Mszy Świętej
7.30 Agape – magazyn
8.00 Wiadomości, Pogoda
8.15 Kwadrans polityczny
8.35 Ranczo s.IX (113) – serial
9.35 Komisarz Alex (175) – serial
10.30 Ojciec Mateusz (239) – serial
11.25 Okrasa łamie przepisy – Niezwykłe kluski z serem
12.00 Wiadomości
12.10 Agrobiznes
12.40 Magazyn Rolniczy
13.00 Najwspanialsze góry świata – Everest – cykl dok.
14.00 Wspaniałe stulecie s.I (45) – serial
15.00 Wiadomości, Pogoda
15.15 Alarm! – magazyn
15.35 Gra słów. Krzyżówka
16.05 Przysięga (665) – serial
17.00 Teleexpress
17.15 Jaka to melodia?
17.55 Tajemnice (15) – serial
18.55 Jeden z dziesięciu – teleturniej
19.20 Sport, Wiadomości, Pogoda
20.10 Alarm! – magazyn
20.35 Bolivar (5) – serial
21.30 Rolnik szuka żony seria 8 – /2/ – reality show
22.35 Goldfinger – film sensacyjny,
HIT Wielka Brytania, reż. Guy Hamilton, wyk. Sean Connery, Gert Erobe, Shirley Eaton, Honor Blackman
0.35 Boks – Gala KnockOut Boxing Night Kielce
1.40 Przełęcz ocalonych – dramat, USA, Australia.:Mel Gibson; wyk.:Andrew Garfield, Sam Worthington, Luke Bracey
4.00 S. W. A. T. – Jednostka specjalna (37) – serial

TVP 2

5.00 Na sygnale (155) – serial
5.30 M jak miłość (1557) – serial
6.20 Anna Dymna – spotkajmy się – Łukasz Siemięż
6.55 Rodzinka.pl s.V (119) – serial
7.30 Pytanie na śniadanie
11.15 Smaki świata – pośród mórz s.I (3) – magazyn kulinarny
11.50 Rodzinka.pl (281) – serial
12.30 Koło fortuny – teleturniej
13.15 Zranione ptaki (65) – serial
14.05 Va Banque s.II – teleturniej
14.35 Na sygnale (198) – serial
15.10 Echo serca s.II (29) – serial
16.00 Koło fortuny – teleturniej
16.35 Familiada – teleturniej
17.15 Miłość i przeznaczenie (139) – serial
18.00 Panorama
18.20 Va Banque s.II – teleturniej
18.45 Zranione ptaki (66) – serial
19.35 Barwy szczęścia (2602) – serial
20.10 Postaw na milion – teleturniej
21.00 Europejski Stadion Kultury – Rzeszów 2022 – widowisko
22.50 Dorwać Wattsa – film akcji,
HIT Hongkong, Chiny, USA, reż. Renny Harling, wyk. Jackie Chan, Johnny Knoxville, Bingbing Fan, Eve Torres
0.50 Na zawsze razem – film fabularny, Francja, reż. Mikhal Hers, wyk. Vincent Lacoste, Isaure Multrier, Stacy Martin
2.40 Bella Germania – ep. 2 – serial
4.20 Skutki noszenia kapelusza w maju – film obyczajowy, reż. Krystyna Krupska - Wysocka, wyk. Wiesław Michnikowski, Barbara Krafftówna, Marek Kondrat, Sławomira Łozińska
5.35 Zakończenie dnia

POLSAT

6.00 Nowy dzień z Polsat News
8.40 Malanowski i Partnerzy
9.40 Sekrety rodziny
10.40 Dlaczego ja?
11.40 Gliniarze
12.50 Wydarzenia
13.20 Interwencja
13.40 Trudne sprawy
14.40 Dlaczego ja?
15.50 Wydarzenia, Pogoda
16.15 Interwencja
16.40 Gliniarze
17.40 Sekrety rodziny
18.50 Wydarzenia, Sport, Pogoda
19.25 Gość Wydarzeń
20.00 Smerfy: Poszukiwacze zaginionej wioski – film anim.

22.00 Pasażerowie – dramat sci - fi,
HIT USA, Australia, 2016, reż. Morten Tyldum, wyk. Jennifer Lawrence, Chris Pratt, Michael Sheen, Laurence Fishburne
0.25 Co wiecie o swoich dziadkach? – komedia, USA, 2017, reż. Sean Anders, wyk. Will Ferrell, Mark Wahlberg, Mel Gibson, John Lithgow
2.45 Robot i Frank – komedia kryminalna, USA, 2012, reż. Jake Schreier, wyk. Frank Langella, James Marsden, Liv Tyler, Susan Sarandon
4.40 Disco Gramy

TVN

5.45 Uwaga!
6.05 Ukryta prawda
7.00 Kuchenne rewolucje – program kulinarno - rozrywkowy
8.00 Dzień Dobry TVN – magazyn
11.40 Doradca smaku
11.50 Ukryta prawda
12.55 Tajemnice miłości – program
14.00 Ukryta prawda
16.10 Ten moment
16.45 Kuchenne rewolucje – program kulinarno - rozrywkowy
17.55 Ukryta prawda – program obyczajowy
19.00 Fakty, Sport, Pogoda
19.50 Uwaga!

20.00 Zabójcze maszyny – film
HIT przygodowy, USA, Nowa Zelandia 2018, reż. Christian Rivers, wyk. Hera Hilmar, Robert Sheehan, Hugo Weaving, Jihae, Ronan Raftery
22.45 Epidemia – film sensacyjny, USA 1995, reż. Wolfgang Petersen, wyk. Dustin Hoffman, Rene Russo, Morgan Freeman, Kevin Spacey, Cuba Gooding Jr, Donald Sutherland, Patrick Dempsey
1.20 Kuba Wojewódzki
2.20 Kuchenne rewolucje
3.05 Uwaga!
3.20 NOC Magii

SUPER POLSAT

6.45 SuperLudzie Extra **6.55** Psi patrol **8.35** Kung Fu Panda: Legenda o niezwykłości **9.00** SpongeBob Kanciastoporty **9.30** iCarly **10.00** Wydarzenia 24 **10.30** Nasz nowy dom **12.30** Z Klimatem i z pasją **13.00** Serca dwa **13.30** Świat według Kiepskich **14.50** Chirurdzy **15.50** Wydarzenia **16.10** Więcej wydarzeń **16.20** Gość Wydarzeń 24 **16.55** Nasz nowy dom **17.55** Nasz nowy dom **19.00** Świat według Kiepskich **20.05** Bez litości 2 - thriller **22.40** Carandiru - dramat kryminalny **1.40** Kabaretowa Ekstraklasa **2.00** Miasto długów **3.00** Miasto długów **4.00** Nasz nowy dom **5.00** Na ratunek 112

TVP SPORT

6.05 RETRO TVP SPORT - piłka nożna, MŚ 74 - RFN - Polska **8.20** Piłka nożna - Liga Narodów. Polska - Walia **10.30** Pływanie - MŚ, basen 50m, Budapeszt **12.10** Boks - Gala KnockOut Boxing Night 21, Wałcz **13.35** RING TVP SPORT - magazyn **14.30** Sporty walki - Gala MMA ONE Championship - ?, Singapur - **17.20** reportaż **17.55** Pływanie - MŚ, basen 50m, Budapeszt - Dzień 7 **19.55** Boks - Gala KnockOut Boxing Night 22, Kielce **20.05** Boks - Boks - Gala KnockOut Boxing Night 22, Kielce **23.00** Sportowy Wieczór **23.40** Sporty walki - Gala MMA ONE Championship, Singapur

STOPKLATKA

11.45 Najlepsze najgorsze wakacje - komediodramat **13.50** Jak zostać kotem - komedia **15.40** Czterej pancerni i pies cz. 1 - 2 - serial **18.00** Wojny magazynowe **19.00** Łowcy okazji **20.00** Za jakie grzechy, dobry Boże? - komedia **22.00** Klątwa Jessabelle - horror **23.50** Funny Games U.S. - thriller

TV 4

10.50 Nowe Sekrety sąsiadów **11.55** Septagon **12.55** Sędzia Judy **13.55** STOP Drogówka **16.00** Policjantki i Policjanci **17.00** Hawaje 5 - 0 **19.00** Policjantki i Policjanci **20.00** Gwiazdy Kabaretu **21.00** Gwiazdy Kabaretu **22.05** Sprawiedliwi - Wydział Kryminalny **0.05** Niebezpieczni intruzi - thriller

PIĄTEK, 24.06

TVN 7

5.00 Szpital – program obyczajowy
6.00 Idealna niania
6.50 Papiery na szczęście – serial
7.55 Ukryta prawda
11.00 Tajemnice miłości
12.05 Szpital – program obyczajowy
13.05 Idealna niania – program obyczajowy
13.55 Sąd rodzinny
14.55 Sędzia Anna Maria Wesołowska
15.55 Ukryta prawda
17.00 Tajemnice miłości
18.00 Opowieści małżeńskie
19.00 Ukryta prawda – program obyczajowy
20.00 Był sobie chłopiec – komedio-
HIT dramat, Wielka Brytania, USA, Francja, Niemcy 2001, reż. Chris Weitz, Paul Weitz
22.15 Sąsiedzi II – komedia, USA, Chiny 2016, reż. Nicholas Stoller, wyk. Seth Rogen, Zac Efron, Rose Byrne, Chloë Grace Moretz, Ike Barinholtz
0.00 Świat w ogniu – film sensacyjny, USA 2019
2.25 Druga strona medalu – talk show

PULS

6.00 Kobra – oddział specjalny – serial
7.00 Nash Bridges – serial
8.00 Lombard: Życie pod zastaw – serial
11.00 Zaklinaczka duchów – serial
12.00 Rodzinny interes – serial
14.00 Lombard: Życie pod zastaw – serial
16.00 Prawdziwe motywy – serial
18.00 Lombard: Życ
20.00 Mroczna przeszłość – thriller,
HIT USA 2021, reż. Christian Sesma, wyk. Gillian White, James Russo, Jessica Uberuaga, Michael Jai White, Mickey Rourke, Paul Sloan
21.55 Rocky 3 – dramat obyczajowy, USA 1982, reż. Sylvester Stallone, wyk. Burt Young, Carl Weathers, Hulk Hogan, Mr.T, Sylvester Stallone, Talia Shire
23.55 Bad Boy, 2020 – film sensacyjny, reż. Patryk Vega, wyk. Andrzej Grabowski, Antoni Królikowski, Katarzyna Zawadzka, Maciej Stuhr
2.05 Lombard: Życie pod zastaw – serial

TRWAM

15.50 Ma się rozumieć **16.00** Informacje dnia **16.10** Siódmy Sakrament **16.40** Tak Go pamiętam **17.00** Życie z Pasją **17.30** Geopolityka **17.55** Poczet Wielkich Polaków **18.00** Anioł Pański **18.05** Informacje dnia **18.15** Westerplatte Młodych **19.00** Warto zauważyć... **19.30** Opowieści Theo **19.45** Modlitwa z telefonicznym udziałem dzieci **20.00** Informacje dnia **20.20** Różaniec **20.50** Myśląc Ojczyzna **21.00** Apel Jasnogórski **21.20** Informacje dnia **21.40** Polski Punkt Widzenia **22.00** Ziemia obiecana **22.55** Przegląd Katolickiego Tygodnika "Niedziela" **23.00** Klucze do Królestwa. Od Jana Pawła II do Benedykta XVI

TTV

5.10 Królowe życia - serial **5.35** Królowe życia - serial **6.00** Express **6.15** Detektywi. Na zlecenie **6.55** Ukryta prawda **7.55** Szpital - program obyczajowy **9.55** Klinika naturalnego piękna **10.55** Gogglebox. Przed telewizorem **11.55** Szkoła **12.55** Ukryta prawda **13.55** Damy i wieśniaczki. Ukraina **14.55** Królowe życia - serial **15.45** Express **16.05** COOL turyści **16.35** Szokujące potrawy - dokument **17.45** Express **18.05** DeFacto **18.30** Brudna robota - czysty zysk **19.45** Express **20.05** Królowe życia - serial **20.35** Gogglebox. Przed telewizorem **21.45** Express **22.05** Królowe życia - serial **0.25** Gogglebox. Przed telewizorem

TV6

7.00 SuperLudzie Extra **7.10** Słoneczny patrol **10.00** Kobra - oddział specjalny **11.05** Galileo **12.05** Miodowe lata **14.00** Policjantki i Policjanci **15.00** Detektywi w akcji **16.00** Instrukcja kochania **17.00** Medicopter 117 **18.05** Miodowe lata **20.00** Galileo **21.00** Kryminalne zagadki Miami **23.00** Wikingowie

eprasa.pl ad2bd09ec4

SOBOTA, 25.06

TVP 1

7.00 Transmisja Mszy Świętej
7.40 Rok w ogrodzie
8.05 Rok w ogrodzie Extra
8.20 wojsko - polskie.pl (25)
8.45 Pełnosprawni) - magazyn
9.15 Sprawa dla reportera
10.20 Fascynujący świat - Ziemia widziana z kosmosu Odc. 1
11.20 Sekretne życie kotów s.I (5)
12.15 Konnica - western, USA, reż. John Ford, wyk. John Wayne, William Holden, Constance Towers, Judson Pratt
14.20 Z pamięci - Stanisław Kot
14.25 Okrasa łamie przepisy - Z żuławskiego mleka
15.05 Siatkówka mężczyzn - Liga Narodów - Polska - Australia
17.00 Teleexpress, Pogoda
17.30 Jaka to melodia?
18.30 Ojciec Mateusz (333) - serial
19.25 Sport, Wiadomości, Pogoda
20.10 Alarm! - magazyn
20.35 Bolivar (6) - serial
21.30 Hit na sobotę - Przełęcz ocalonych - dramat, USA, Australia, reż. Mel Gibson, wyk. Andrew Garfield, Sam Worthington, Luke Bracey (HIT)
0.00 Bez pamięci - komedia, USA, reż. Mark Waters, wyk. Raoul Ganeey, Monica Potter, China Chow, Brendan Beiser, Shalom Harlow
1.35 Pośród wrogów - dramat, USA, reż. Mark Schmidt, wyk. Jonas Armstrong, Ben Kingsley, Simon Kunz
3.30 JRR Tolkien. twórca światów - film dok.
4.30 Z pamięci - Stanisław Kot

TVP 2

5.55 Barwy szczęścia (2598 - 2599) - serial
7.00 M jak miłość (1646) - serial
7.55 Pytanie na śniadanie
10.00 Liturgia prawosławna z Klasztoru św. Onufrego w Jabłecznej
11.35 Rodzinny ekspres
12.10 Kino familijne - K - 9. Łowcy skarbów - film fabularny, USA, reż. Stephen Shimek, wyk. Luke Perry, Brooke Langton
14.00 Familiada - teleturniej
14.35 Koło fortuny - teleturniej
15.15 Szansa na sukces. Opole 2022 - Halina Mlynkova
16.20 Na dobre i na złe (841) - serial
17.20 Smaki świata s.III - po iberyjsku - magazyn
17.50 Słowo na niedzielę - Co zabija modlitwę. czyli gdzie jest zwrócona Twoja twarz
18.00 Panorama
18.15 Va Banque - teleturniej
18.40 Postaw na milion - teleturniej
19.35 Lajk!
20.00 Program rozrywkowy
22.10 Hity wszech czasów
23.15 Och, Karol - komedia, reż. Roman Załuski, wyk. Jan Piechociński, Dorota Kamińska, Marta Klubowicz, Danuta Kowalska, Jolanta Nowak, Urszula Kasprzak, Zofia Czerwińska, Alina Jankowska (HIT)
1.05 Tropem zemsty - film fabularny, Włochy, reż. Enzo Monteleone, wyk. Marina Crialesi, Vincenzo Ferrera, Benjamin Sadler
2.55 Gang Rosenthala - dramat, Włochy, Rumunia, USA
4.50 Zakończenie dnia

TVN 7

5.05 Szkoła - serial
6.05 Wiza na miłość: dalsze losy
7.05 Wyluzuj, Scooby Doo! - serial
7.35 Sing - komedia, Japonia, USA 2016, reż. Garth Jennings
9.50 Ukryta prawda
12.55 Sknerus - komedia, USA 1994, reż. Jonathan Lynn
15.20 Był sobie chłopiec - komediodramat, Wielka Brytania
17.35 Rodzinne rewolucje - komedia, USA 2014, reż. Frank Coraci, wyk. Adam Sandler, Drew Barrymore
20.00 Mumia: Grobowiec Cesarza Smoka - film przygodowy, Kanada, Niemcy, USA 2008, reż. Rob Cohen, wyk. Brendan Fraser, Jet Li, Maria Bello (HIT)
22.25 Posejdon - film katastroficzny, USA 2006, reż. Wolfgang Petersen, wyk. Josh Lucas, Kurt Russell, Jacinda Barrett, Richard Dreyfuss, Emmy Rossum, Kevin Dillon
0.25 Zbrodnie z pierwszych stron gazet
1.35 Druga strona medalu - talk show

PULS

6.00 Castle - serial
7.00 Taki jest świat
8.00 Lombard: Życie pod zastaw - serial
12.00 Lombard: Życie pod zastaw - serial
16.00 Lombard: Życie pod zastaw - serial
20.00 Rocky 4 - dramat, USA 1985, reż. Sylvester Stallone, wyk. Brigitte Nielsen, Burt Young, Carl Weathers, Dolph Lundgren, Sylvester Stallone, Talia Shire
21.50 Forteca 2 - film akcji, USA 2022, reż. Josh Sternfeld, wyk. Bruce Willis, Chad Michael Murray, Jesse Metcalfe, Kelly Greyson (HIT)
0.00 Kobiety mafii - film sensacyjny, Polska 2018, reż. Patryk Vega, wyk. Agnieszka Dygant, Bogusław Linda, Katarzyna Warnke, Olga Bołądź, Piotr Stramowski
2.50 Na jedwabnym szlaku
3.25 Taki jest świat
4.20 Menu na miarę
5.00 Dyżur

POLSAT

6.00 Nowy dzień z Polsat News
8.30 Dragonball: Ewolucja - film fantasy, USA, Hongkong
10.10 Ewa gotuje
10.45 Małolaty u taty - komedia familijna, USA, 2003
12.45 Śluby gwiazd
13.10 Dr Emma
13.40 Queen of Poland 2022
14.40 Drwale i inne opowieści Bieszczadu
15.45 Więzienie
17.45 Chłopaki do wzięcia
18.50 Wydarzenia, Sport, Pogoda
19.15 Prezydenci i Premierzy

20.05 Piraci z Karaibów: Na nieznanych wodach - film przygodowy, USA, Wielka Brytania, 2011, reż. Rob Marshall, wyk. Johnny Depp, Penélope Cruz, Geoffrey Rush, Ian McShane (HIT)
23.00 Obcy 3 - horror sci - fi, USA, 1992, reż. David Fincher, wyk. Sigourney Weaver, Charles S. Dutton, Charles Dance, Paul McGann
1.25 Zombieland: Kulki w łeb - horror komediowy, USA, 2020, reż. Ruben Fleischer, wyk. Woody Harrelson, Jesse Eisenberg, Emma Stone, Abigail Breslin
3.40 Kabaretowa Ekstraklasa

TVN

5.50 Uwaga!
6.05 Ukryta prawda
6.55 Kuchenne rewolucje
7.50 Wymarzone ogrody
8.25 Polowanie na ogród
9.00 Dzień Dobry Wakacje
11.30 Na Wspólnej Omnibus - serial
13.25 Lego Masters
15.00 Przez Atlantyk
16.05 Kobieta na krańcu świata
16.40 Wymarzone ogrody
17.50 Kuchenne rewolucje
19.00 Fakty, Sport, Pogoda
19.30 Raport Speedway Grand Prix
19.45 Uwaga!

20.00 40 lat minęło - komedia, USA 2012, reż. Judd Apatow, wyk. Judd Apatow, Paul Rudd, Leslie Mann, Maude Apatow, Iris Apatow, Albert Brooks, John Lithgow, Megan Fox (HIT)
22.55 Strażnicy cnoty - komedia, USA 2018, reż. Kay Cannon, wyk. Leslie Mann, John Cena, Ike Barinholtz, Kathryn Newton, Geraldine Viswanathan
1.00 Amok - film sensacyjny, Polska 2017, reż. Kasia Adamik, wyk. Mateusz Kościukiewicz, Łukasz Simlat, Zofia Wichłacz
3.00 Uwaga!
3.15 NOC Magii
4.30 Kto was tak urządził

TRWAM

16.00 Informacje dnia **16.10** Podkarpacki Wołyń **17.00** Z Parlamentu Europejskiego **17.25** Święty na każdy dzień **17.30** Wolność Słowa **17.55** Poczet Wielkich Polaków **18.00** Anioł Pański **18.05** Informacje dnia **18.15** Rozmowy niedokończone **19.25** Święty na każdy dzień **19.30** Manna z Nieba **19.45** Modlitwa z telefonicznym udziałem dzieci **20.00** Informacje dnia **20.20** Różaniec **20.50** Myśląc Ojczyzna **21.00** Apel Jasnogórski **21.20** Informacje dnia **21.40** Polski Punkt Widzenia **22.00** Głos serca **22.45** Święty na każdy dzień **22.50** Sanktuarium Matki Bożej w La Salette **23.45** Muzyczne chwile

SUPER POLSAT

6.00 SuperLudzie **6.35** SuperLudzie **7.00** Psi patrol **10.00** Nasz nowy dom **11.00** #JesteśmyDlaDzieci **11.30** Serca dwa **12.00** Kopernik była kobietą **13.00** Przetrwaj i Wygraj 2022 **13.30** Świat według Kiepskich **15.00** Kabaretowa Ekstraklasa **15.30** Wędrówka do domu - film przygodowy **17.05** Ninja Warrior Polska **19.00** Świat według Kiepskich **20.00** Gala Polsat Boxing Promotions/ Toruń **0.00** 8 MM / Osiem milimetrów - thriller, USA, Niemcy, 1999, reż. Joel Schumacher, wyk. Nicolas Cage, Joaquin Phoenix, James Gandolfini, Peter Stormare **2.30** Festiwal Weselnych Przebojów - Mrągowo 2020

TVP SPORT

7.40 RETRO TVP SPORT - MŚ 1974 - Polska - Brazylia **8.30** Piłka nożna - Liga Narodów 2022, 2.kolejka, Bruksela. Belgia - Polska **10.45** Stan futbolu - magazyn **11.40** Strongman - Liga Mistrzów - Finlandia - relacja, Bułgaria **12.45** Jeździectwo - WKKW, Strzegom - cross - relacja **15.05** Siatkówka mężczyzn - Liga Narodów. Polska - Australia **15.20** Siatkówka mężczyzn - Liga Narodów. Polska - Australia **17.55** Pływanie - MŚ, basen 50m, Budapeszt - Dzień 8 **20.10** Boks - Gala KBN 22, Kielce - walka wieczoru. Michał Cieślak - Enrico Koelling **21.05** Sportowy Wieczór **21.45** Boks - Gala w Coventry

TTV

5.25 Paloma - serial **6.25** Express **6.40** DeFacto **7.05** DeFacto **7.35** Brudna robota - czysty zysk **8.35** Gogglebox. Przed telewizorem **9.45** Express **10.00** Szokujące potrawy **11.00** Gorączka złota **12.05** Wojny magazynowe **12.55** Najgorsze polskie tatuaże **13.35** Damy i wieśniaczki. PL **14.40** Gogglebox. Przed telewizorem **15.45** Express **16.05** Gogglebox. Przed telewizorem **17.05** Usterka **17.45** Express **18.00** Królowe życia - serial **18.30** Speedway Grand Prix w Gorzowie Wlkp. **22.00** Królowe życia - serial **22.40** Królowe życia - serial **23.25** Gogglebox. Przed telewizorem **1.30** Królowe życia - serial

STOPKLATKA

7.00 Doktor Martin - serial **8.00** Komisarz Rex - serial **10.00** Hudson i Rex - serial **10.55** Czterej pancerni i pies cz. 1 - 2 - serial **13.35** Asterix na olimpiadzie - komedia przygodowa **15.55** Reakcja łańcuchowa - thriller **18.15** Next - film sensacyjny **20.00** Resident Evil - horror **22.00** Wilk z Wall Street - film biograficzny

TV 4

6.00 Disco Polo Life **7.00** Galileo **11.00** Opowieść o bohaterskim psie - film przygodowy **13.00** STOP Drogówka **14.00** Co się naprawdę wydarzyło? **15.00** Kosmos - niewyjaśnione tajemnice starożytności **16.00** Food Factory **17.00** Policjantki i Policjanci **22.00** Sprawiedliwi - Wydział Kryminalny

TV6

8.00 Karzeł Długonos - film familijny **10.00** Anatomia głupoty według Richarda Hammonda **11.00** Ryzykanci **13.55** Anatomia głupoty według Richarda Hammonda **14.55** Medicopter 117 **16.55** Medicopter 117 **18.00** Columbo **20.00** Galileo **21.00** Kryminalne zagadki Miami **23.00** Wikingowie

NIEDZIELA, 26.06

TVP 1

7.00 Transmisja Mszy Świętej
8.00 Tydzień
8.30 Zakochaj się w Polsce
9.05 Weterynarze z sercem
9.45 Goldfinger - film sensacyjny
11.50 Między ziemią a niebem
12.00 Anioł Pański
12.15 Między ziemią a niebem
12.45 Życie według świętego Jana Pawła II
13.00 Poznaj Dobrą Żywność
13.35 BBC w Jedynce - Wodopój. Afrykańska oaza zwierząt
14.30 Z pamięci - Jan Kucharzewski
14.40 Przyrodnik na tropie - Kowalik
15.10 Siatkówka mężczyzn - Liga Narodów. - USA - Polska
17.00 Teleexpress, Pogoda
17.30 Jaka to melodia?
18.30 Komisarz Alex (203) - serial
19.25 Sport, Wiadomości, Pogoda
20.15 Bolivar (7) - serial
21.15 Zakochana Jedynka - Przeprowadzka - film obyczajowy, USA, reż. Richard Loncraine, wyk. Morgan Freeman, Diane Keaton (HIT)
22.55 Bogowie Egiptu - film fabularny, USA, Australia, reż. Alex Proyas, wyk. Brenton Thwaites, Nikolaj Coster - Waldau, Gerard Butler
1.10 Bez pamięci - komedia, USA, reż. Mark Waters, wyk. Raoul Ganeey, Monica Potter, China Chow, Brendan Beiser
2.40 Na skrzydłach orłów - dramat, USA, reż. Simon Shin, Michael Parker, wyk. Joseph Fiennes, Richard Sanderson
4.20 Z pamięci - Jan Kucharzewski

TVP 2

5.20 Barwy szczęścia (2600 - 2602) - serial
7.00 M jak miłość (1647) - serial
7.55 Pytanie na śniadanie
12.15 Kino familijne - Rodzina Addamsów - film anim.
14.00 Familiada - teleturniej
14.35 Koło fortuny - teleturniej
15.15 Szansa na sukces. Opole 2022 - Lombard
16.15 Big Music Quiz - teleturniej
17.05 Lajk!
17.30 Rodzinka.pl (265) - Mamy dziewczynkę - serial
18.00 Panorama
18.20 Va Banque - teleturniej
18.50 Na sygnale (364 - 365) - serial
20.00 Międzynarodowy Festiwal Zespołów Cygańskich Romane Dyvesa. Gorzów Wielkopolski
21.50 Program rozrywkowy
22.55 Kino bez granic - Gang Rosenthala - dramat, Włochy, Rumunia, USA, reż. Nae Caranfil, wyk. Mark Strong, Vera Farmiga, Harry Lloyd, Tim Plester (HIT)
1.00 Zabawa zabawa - dramat, reż. Kinga Dębska, wyk. Dorota Kolak, Agata Kulesza, Maria Dębska
2.40 Dorwać Wattsa Skiptrace - film akcji, Hongkong, Chiny, USA, reż. Renny Harling, wyk. Jackie Chan, Johnny Knoxville, Bingbing Fan, Eve Torres
4.30 Rodzinka.pl - serial
4.55 Zakończenie dnia

TVN 7

5.05 Szkoła - serial
6.05 Wiza na miłość: dalsze losy
7.05 Wyluzuj, Scooby Doo! - serial
7.35 Beethoven IV - film rodzinny, USA 2001, reż. David M. Evans
9.35 Ukryta prawda
12.35 Ten moment
13.10 Ja, ty i on - komedia, USA 2006, reż. Anthony Russo
15.30 Klub samotnych mam - komediodramat, USA 2014
17.35 Mumia: Grobowiec Cesarza Smoka - film przygodowy, Kanada, Niemcy, USA 2008, reż. Rob Cohen, wyk. Brendan Fraser, Jet Li, Maria Bello, John Hannah, Michelle Yeoh
20.00 Świat w ogniu - film sensacyjny, USA 2019, reż. Ric Roman Waugh, wyk. Gerard Butler, Morgan Freeman, Jada Pinkett Smith, Nick Nolte (HIT)
22.45 Steve Jobs - film obyczajowy, USA, Wielka Brytania 2015, reż. Danny Boyle, wyk. Michael Fassbender, Kate Winslet, Seth Rogen, Jeff Daniel
1.10 Zbrodnie z pierwszych stron gazet

PULS

5.55 Prawdziwe motywy - serial
9.50 Żandarm się żeni - komedia, Francja 1968
11.45 Żandarm na emeryturze - komedia, Francja 1970
13.50 Dobry piesek - film familijny
15.40 Wyścig szczurów - komedia, USA, Kanada 2001, reż. Jerry Zucker, wyk. Amy Smart, Breckin Meyer, Lanai Chapman, Rowan Atkinson, Vince Vieluf
17.50 Narzeczony mimo woli - komedia romantyczna, USA 2009, reż. Anne Fletcher, wyk. Betty White, Craig T. Nelson, Mary Steenburgen, Ryan Reynolds, Sandra Bullock
20.00 Cudzoziemiec - thriller, Wielka Brytania, Chiny 2017, reż. Martin Campbell, wyk. Dermot Crowley, Jackie Chan, Orla Brady, Pierce Brosnan (HIT)
22.10 Jestem Bogiem - thriller, USA 2011, reż. Neil Burger
0.10 Uciec, ale dokąd? - film akcji, USA 1993
2.05 Dyżur
2.45 Taki jest świat
3.20 Na jedwabnym szlaku

POLSAT

6.00 Nowy dzień z Polsat News
8.55 Dawno, dawno temu w Idolu - film anim.
9.20 Małolaty u taty - komedia familijna, USA, 2003
11.20 Smerfy: Poszukiwacze zaginionej wioski - film anim.
13.00 Opowieści z Narnii: Podróż Wędrowca do Świtu - film fantasy, USA, 2010
15.30 Bruce Wszechmogący - komedia, USA, 2003, reż. Tom Shadyac, wyk. Jim Carrey, Morgan Freeman, Jennifer Aniston, Philip Baker Hall
17.40 Nasz nowy dom
18.50 Wydarzenia, Sport
19.25 Pogoda
19.30 Państwo w Państwie
20.00 Kabaret na żywo. Młodzi i Moralni

22.00 Atrakcyjny pozna panią - komedia, Polska, 2004, reż. Marek Rębacz, wyk. Roman Kłosowski, Andrzej Grabowski, Marek Perepeczko, Krzysztof Cugowski (HIT)
0.20 Piraci z Karaibów: Na nieznanych wodach - film przygodowy, USA, Wielka Brytania, 2011, reż. Rob Marshall, wyk. Johnny Depp, Penélope Cruz, Geoffrey Rush, Ian McShane
3.15 Kabaretowa Ekstraklasa

TVN

5.20 Uwaga!
5.40 Ukryta prawda
6.30 Kuchenne rewolucje - program kulinarno - rozrywkowy
7.25 Nowa Maja w ogrodzie
7.55 Akademia ogrodnika
8.00 Ślub od pierwszego wejrzenia
9.00 Dzień Dobry Wakacje
11.30 Co za tydzień - magazyn
12.00 Mask Singer
13.25 Scooby - Doo - film przygodowy, USA, Australia 2002'
15.10 Zabójcze maszyny - film przygodowy, USA, Nowa Zelandia 2018
17.55 Kuchenne rewolucje - program kulinarno - rozrywkowy
19.00 Fakty, Sport, Pogoda
19.30 Kronika Speedway Grand Prix
19.45 Uwaga!

20.00 Ostatni samuraj - film przygodowy, USA 2003, reż. Edward Zwick, wyk. Tom Cruise, Ken Watanabe, Timothy Spall, Billy Connolly, Tony Goldwyn, Hiroyuki Sanada, Koyuki, Shichinosuke Nakamura (HIT)
23.15 Nawalny - dokument
1.15 Kuchenne rewolucje - program kulinarno - rozrywkowy
2.10 Uwaga!
2.25 NOC Magii
3.40 Kto was tak urządził

TRWAM

16.00 Informacje dnia **16.10** Koncert życzeń **16.45** Polscy werbiści w Brazylii Centralnej **17.00** Zostań Żołnierzem RP **17.15** Sekrety mnichów **17.30** Sól Ziemi **17.55** Poczet Wielkich Polaków **18.00** Anioł Pański **18.05** Informacje dnia **18.15** Rozmowy niedokończone **19.25** Święty na każdy dzień **19.30** Opowieści z Księgi Cnót **20.00** Informacje dnia **20.20** Różaniec **20.50** Święty na każdy dzień **21.00** Apel Jasnogórski **21.20** Informacje dnia **21.40** Retrospekcja **21.45** Stan Bezpieczeństwa Państwa **21.55** Przedstawienie musi trwać **23.00** Jak my to widzimy - z daleka widać lepiej **23.30** Tam, gdzie Bóg płacze

SUPER POLSAT

6.00 SuperLudzie **6.35** SuperLudzie **7.00** Psi patrol **10.00** Polacy za granicą **11.00** Karate Kid 2 - film familijny **13.35** Mocne uderzenie - komedia **15.45** Niesamowity Spider - Man 2 - film sci - f **18.45** Kabaretowa Ekstraklasa **19.00** Świat według Kiepskich **20.00** Piotruś Królik - film familijny, USA, Australia, 2018, reż. Will Gluck, wyk. Domhnall Gleeson, Rose Byrne, Sam Neill, Natalie Dew **22.00** Digital Dragons Awards 2022 **0.50** Kabaretowa Ekstraklasa **1.00** Backdoor - wyjście awaryjne **1.30** Akademik **2.00** Polacy za granicą **3.00** Polacy za granicą **4.00** Nasz nowy dom **5.00** Na ratunek 112

TVP SPORT

6.45 Piłka nożna - Liga Narodów 2022 - Holandia - Polska **8.55** Boks - Gala w Coventry. P. Zyśk **9.55** Siatkówka mężczyzn - Liga Narodów. Polska - Australia **11.55** Siatkówka plażowa - Plaża Open 2022. Białystok **15.05** Siatkówka mężczyzn - Liga Narodów. USA - Polska **17.50** Rugby - Ekstraliga - finał **20.00** Rugby - Ekstraliga - finał - relacja **20.45** Sporty walki - Kickboxing - Gala HFO, Warszawa - Bank II - **23.00** Sportowy Wieczór **23.45** Sporty walki - MMA - Bellator, Uncasville - **1.30** Boks - Gala KBN 22, Kielce - walka wieczoru. Michał Cieślak - Enrico Koelling **2.30** Boks

TTV

6.50 DeFacto **7.20** Walk the Line. Prosto do celu **7.55** Down the road - serial **8.35** Gogglebox. Przed telewizorem **9.45** Express **10.05** Gogglebox. Przed telewizorem **11.05** Gorączka złota **12.10** Najgorsze polskie tatuaże **12.55** Królowe życia - serial **13.35** Orzeł czy Reszka **14.35** Gogglebox. Przed telewizorem **15.45** Express **16.05** Gogglebox. Przed telewizorem **17.05** Walk the Line. Prosto do celu **17.45** Express **18.00** Królowe życia - serial **19.45** Express **20.00** Damy i wieśniaczki. PL **21.00** Gogglebox. Przed telewizorem **22.00** Królowe życia - serial **22.45** Królowe życia - serial **23.25** Down the road - serial

STOPKLATKA

8.00 Komisarz Rex - serial **10.00** Hudson i Rex - serial **11.50** Przygody Merlina - serial **12.45** Jak zostać kotem - komedia **14.30** Ogniem i mieczem - film historyczny **18.15** Poirot: Słonie mają dobrą pamięć - film kryminalny **20.00** Reakcja łańcuchowa - thriller **22.05** Koszmar minionego lata - horror

TV 4

12.30 Zaginiony świat: Park jurajski - film przygodowy **15.05** Naga broń 2 i 1/2: Kto obroni prezydenta? - komedia sensacyjna **16.55** Gwiazdy Kabaretu **18.00** STOP Drogówka **19.00** Galileo **20.00** Park jurajski III - film przygodowy **22.00** Wielka ucieczka **23.00** Konopna rewolucja - film dok.

TV6

6.00 Detektywi w akcji **7.00** Zoo po godzinach **8.00** Columbo **10.05** Annie - musical **12.40** August Rush - dramat obyczajowy **15.00** Policjantki i Policjanci **20.00** Galileo **21.00** Agenci NCIS: Los Angeles **23.00** Igrzyska na kacu - komedia **0.45** Włatcy móch **2.15** Włatcy móch **2.40** TOP 10 - Lista Przebojów

eprasa.pl ad2bd09ec4

HOROSKOP

WODNIK

Od ciebie zależy, czy w poniedziałek i wtorek sprawy twojej rodziny wyprowadzisz na prostą. Pewność siebie, konsekwencja w postępowaniu pozwolą wpłynąć na partnera. Narzuć dyscyplinę nie tylko sobie. W środę i czwartek sprawy pracy okażą się najważniejsze. Słuchaj dobrych doradców. W piątek w stałych związkach zapanuje miłość i zgoda - weekend to czas tylko dla was, dużo bliskości i czułości.

RYBY

W poniedziałek i wtorek trzeba sporo wysiłku, by wszystko szło tak, jak trzeba. Nie podejmuj ryzyka, tylko sprawdzone działania i znane osoby będą ci pomocne. W środę i czwartek zadbaj o dom, o generalne porządki, może zaplanuj remont. Finanse powinny być zadowalające. W piątek postawisz na miłość i się nie zawiedziesz. W weekend dobry czas dla spotkań towarzyskich, zmian i nowych planów. Uważaj na drodze.

BARAN

Nie goń tak, zatrzymaj się na chwilę, odpocznij. W poniedziałek i wtorek dobry czas na pracę, a także na porozumienie w związkach. W środę najważniejsza będzie kariera. Nawet z urlopu nie zapomnij zadzwonić do pracy, sprawdzić, jak się mają twoje sprawy. W czwartek unikaj zatargów. W piątek każdy wysiłek, który podejmiesz, opłaci się. To czas uczuć. Weekendowe decyzje będą ważne. Dalsza nauka ma sens.

BYK

Pozwól sobie na miłość, na zrozumienie, że serce nie sługa. W poniedziałek i wtorek korzystaj z każdej nadarzającej się propozycji finansowej. Dobre porozumienie z ludźmi ułatwi negocjacje. W środę i czwartek pomyśl o urlopie, jeśli dotąd tego nie zrobiłeś. Pożegnanie z kimś bliskim pomoże ci pojąć, co naprawdę czujesz. Piątek udany dla pracy i uczuć. Weekend spokojny, rodzinny, nieco nudny i monotonny.

BLIŹNIĘTA

Wzrośnie wyobraźnia, intuicja, zdolność okazywania uczuć. W poniedziałek i wtorek w pracy pokażesz, na co cię stać. Ktoś może kopać pod tobą dołki, ale wroga w porę rozpoznasz. W środę miłe spotkanie. Serce zadrży, wspomnienia zachowasz na długo. W czwartek i piątek trzeba załatwić ważne sprawy urzędowe. Czy nie czas zaplanować urlop? W weekend - miłe i totalne lenistwo. Bądź sporo na powietrzu.

RAK

W poniedziałek i wtorek nie bierz się za nic nowego, dokończ stare sprawy. Trzeba oczyścić pole; wkrótce nadejdą ciekawe propozycje. W środę i czwartek więcej czasu poświęć zdrowiu i rodzinie. W piątek, tak jak tydzień temu, będzie czas tylko na miłość. Nie rób sobie wyrzutów, ciesz się życiem. Weekend niesie sporo pracy związanej z powrotem do domu albo wyjazdem na urlop. Najwyższy już czas, by zadbać o siebie.

LEW

Będziesz mieć skłonność, zwłaszcza w weekend, do wracania do przeszłości. Daruj to sobie. Nie warto zawracać sobie i innym głowy czymś, co nie ma już znaczenia. W poniedziałek i wtorek wątpliwości mogą ci skomplikować życie. W środę i czwartek liczne okazje do flirtów - wciąż budzisz emocje. W piątek praca, ale i nie przegap kogoś, kto może być więcej niż przygodą. W weekend odpocznij, zamiast tyle myśleć.

PANNA

W poniedziałek i wtorek uważaj, nie mów za dużo o sobie, jeśli nie jesteś pewien dyskrecji i życzliwości otoczenia. W pracy podczas podpisywania dokumentów bądź czujny. W środę i czwartek w finansach dobrze, ale nie rób większych inwestycji. W piątek rozkwit uczuć, nowe wrażenia i znajomości. Coś każe ci inaczej, weselej spojrzeć na świat. W weekend aktywnie odpoczniesz. Zadbaj o swój komfort.

WAGA

W poniedziałek i wtorek nie udawaj, że wszystko jest w porządku. Powiedz o swoich odczuciach, nie warto robić dobrej miny do złej gry. Szczerość dobrze wpłynie na twoje układy rodzinne. W środę i czwartek świetny czas na pracę, na przyłożenie się do zadań i spełnienie wymagań szefa. W piątek zajmij się uczuciami, nie bój się spotkań i flirtów. To teraz najważniejsze. W weekend wyjedź, odpocznij sam.

SKORPION

W poniedziałek i wtorek uważnie patrz na tych, którzy próbują wkraść się w Twoje łaski. To nie muszą być ludzie szczerzy i uczciwi. Nie dopuszczaj osób niesprawdzonych do ważnych prac! W środę i czwartek sporo wydatków, ale zarządzasz nimi sprawnie. W piątek dobry czas na bliskie kontakty, ważne rozmowy, wyznania. Weekend spokojny, twórczy, pewnie zgłębisz jakąś istotną tajemnicę. Niech Cię nie kusi nadmierne ryzyko.

STRZELEC

W poniedziałek i wtorek będziesz zadowolony z siebie, a pretensje kogoś z rodziny nie zmącą ci humoru. Bez obaw, wyjazd jest pewny. W środę poświęć uwagę staremu przyjacielowi. Wasza bliskość osłabła, a będzie ci potrzebna. W czwartek i piątek - miłość i radość, ciekawe flirty, miłe randki. Zwróć uwagę na sąsiadów - za duża uprzejmość niesie kłopoty. W weekend będziesz korzystnie pracować, a efekty będą imponujące.

KOZIOROŻEC

W poniedziałek i wtorek przeanalizuj wszystkie informacje, które do ciebie docierają. Trzeba dobrze wiedzieć, co w trawie piszczy, to jest konieczne dla sukcesu w pracy. W środę i czwartek udane posunięcia finansowe. Słuchaj mądrych rad starszych krewnych. W piątek uda się dogadać z partnerem, z horyzontu znikną chmury. Weekend spędzisz tak, jak zechcesz. Wybierz ciekawe rozrywki, bądź konsekwentny.

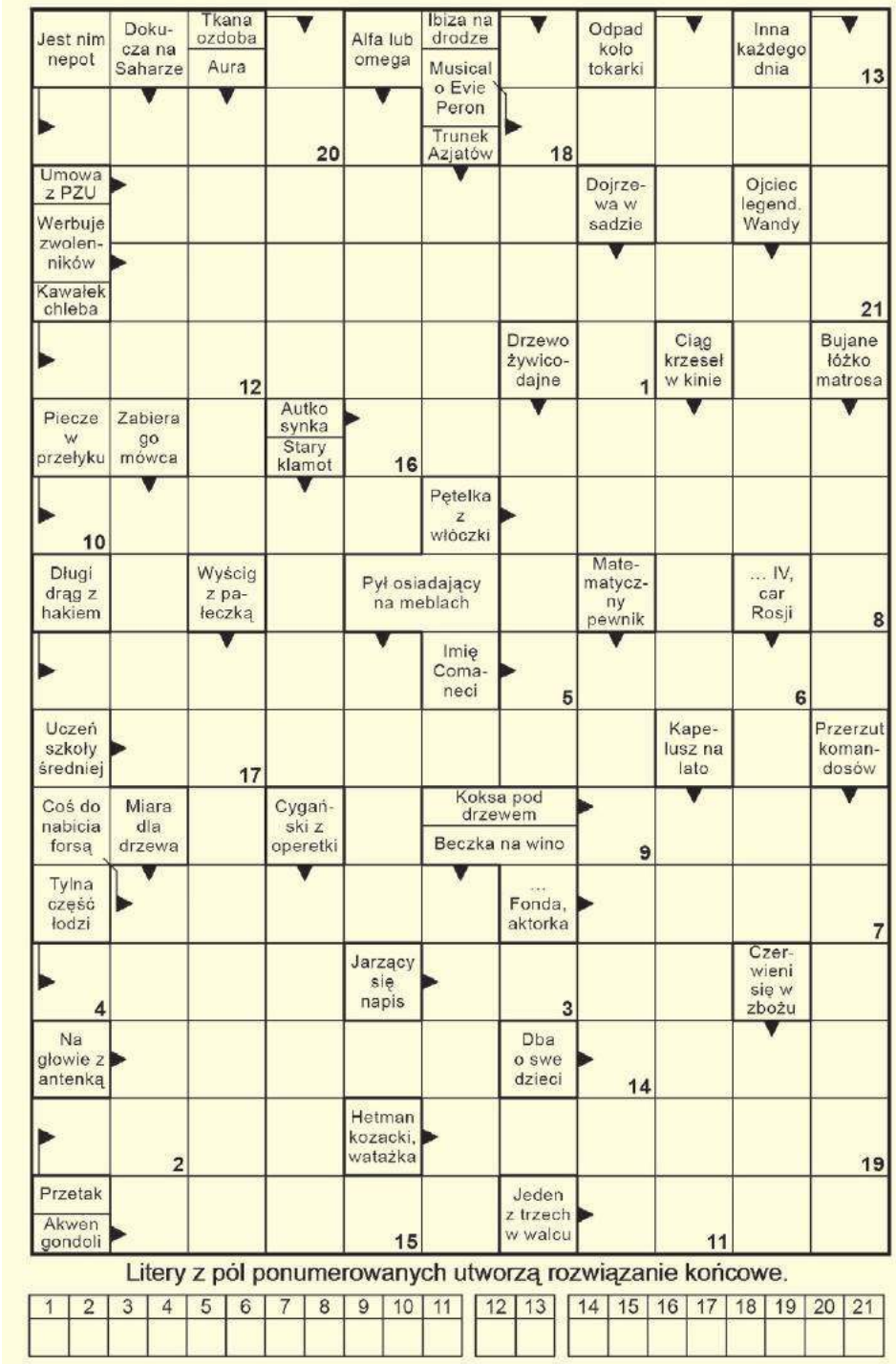

Litery z pól ponumerowanych utworzą rozwiązanie końcowe.

1	2	3	4	5	6	7	8	9	10	11	12	13	14	15	16	17	18	19	20	21

lejdis & dżentelmen
studio fryzur • barber
Monika Tarnowska
507 507 846
(nowy nr telefonu)

Rozwiązanie krzyżówki z numeru 24 (2022) brzmi: **„Sfałszowany dokument”**. Spośród wszystkich osób, które wysłały poprawne odpowiedzi, wybraliśmy panią **Krystynę Królikowską z Chełma.** Po odbiór nagrody zapraszamy w godz. 9–16 w terminie dwóch tygodni od momentu publikacji nazwiska zwycięzcy na łamach Super Tygodnia Chełmskiego. Warunkiem wzięcia udziału w konkursie jest przysłanie rozwiązania krzyżówki. Hasło wraz z kuponem należy dostarczyć do redakcji (w ciągu 5 dni od daty wydania) – pocztą, osobiście lub wrzucić do skrzynki ogłoszeniowej z logo Super Tygodnia. **Do wygrania talon do wykorzystania w Lejdis&Dżentelmen ul. Reformacka 28, Chełm.**

KRZYŻÓWKA
nr 25 (2022)
super tydzień chełmski

OFERTY DLA SAMOTNYCH SERC

694 Ewa
60-latka, wolna bez zobowiązań, pozna pana w podobnym wieku do stałego związku.

695 Barbara Weronika
Mam 62 lata, jestem wdową na emeryturze nauczycielskiej, ale nie zamierzam zamknąć się w czterech ścianach. Wciąż czuję się młodo i atrakcyjnie. Jestem niezależna, bez zobowiązań, optymistycznie nastawiona do świata i ludzi. Jestem kreatywna i wesoła. Lubię nowe wyzwania, kontakt z naturą, spacery. Uwielbiam muzykę i taniec. Zbudowałam wspaniałe relacje ze swoimi dorosłymi dziećmi. Mam we Włodawie własny dom z ogrodem. Pragnę poznać interesującego, kulturalnego pana od 50+. Numer telefonu przyspieszy kontakt.

696 Łukasz
39-letni kawaler, mieszkający w Białej Podlaskiej pozna panią (może być z dzieckiem). Nie piję alkoholu, dbam o porządek, mam dobry charakter i serce. Lubię dzieci i chciałbym założyć rodzinę. Oczekuję szacunku i wierności. Numer telefonu przyspieszy spotkanie.

697 Halinka
Wdowa po 60. na emeryturze, z własnym domem szuka mężczyzny o dobrym sercu, na emeryturze, zmotoryzowanego, wesołego, z poczuciem humoru, do stałego związku i zamieszkania u mnie. Panom z ZK dziękuję.

698 Zbigniew
Mam 40 lat, 180 wzrostu. Poznam kobietę do stałego związku, ceniącą wartości rodzinne, która lubi życie na wsi.

699 Roman
Mam 78 lat, mieszkam we wsi Wygnanka, gmina Sosnówka. Poszukuję bratniej duszy na dobre i na złe. Posiadam gospodarstwo rolne z budynkami murowanymi, blisko szosy. Jestem emerytem. Poszukuję pani bez zobowiązań, która chciałaby ze mną zamieszkać. Proszę o poważne oferty.

Potrzebujesz bratniej duszy, towarzystwa, miłości?

Przyślij do naszej redakcji swoją ofertę, napisz o swoich oczekiwaniach i pragnieniach.

List wyślij na adres redakcji. Każda oferta otrzyma swój numer kontaktowy, np: 001, 002. Nie będziemy podawać w gazetach nazwisk ani adresów osób składających oferty.

W liście w kilku słowach opowiedz o sobie: jak masz na imię, w jakim jesteś wieku, gdzie mieszkasz, jakie masz zainteresowania, dlaczego szukasz partnerki lub partnera i jakie masz wobec niego wymagania. Jeśli chcesz, możesz przysłać swoje zdjęcie, które uatrakcyjni ofertę.

Czytelnicy zainteresowani daną ofertą i osobą, powinni napisać do niej list, a do korespondencji dołączyć pustą kopertę ze znaczkiem pocztowym. Na pustej kopercie napisać numer oferty/osoby, do której mamy ten list odesłać. Redakcja będzie punktem kontaktowym dla osób, które zechcą się ze sobą poznać.

KUPON nr 25
Oferty dla samotnych
Aby oferta ukazała się w gazecie, należy dołączyć do niej oryginalny kupon z aktualnego numeru.

eprasa.pl ad2bd09ec4